ISSN 1642-8129
INDEKS 368261

super tydzień chełmski

Nr 23 (1122)

PONIEDZIAŁEK–NIEDZIELA • 5 - 11 czerwca 2023 r. • Cena 4,80 zł (w tym 5% VAT)

7

POMÓŻMY KACPERKOWI W WALCE O ZDROWIE

DYREKTOR STACJI RATOWNICTWA MEDYCZNEGO W CHEŁMIE ZNÓW UTRACIŁ ZAUFANIE PRZEŁOŻONYCH

CHCĄ ZWOLNIĆ SZEFA POGOTOWIA 3

22-LATEK UCIECZKĘ PRZED POLICJĄ ZAKOŃCZYŁ W ROWIE

WYPADEK PODCZAS POŚCIGU

3

LOTNICZE POGOTOWIE RATUNKOWE ZABRAŁO RANNEGO 75-LATKA DO LUBELSKIEGO SZPITALA

PODCZAS POMPOWANIA KOŁA PRZYCZEPY...

FELGA WYSTRZELIŁA PROSTO W GŁOWĘ 5

BUDOMEL Sp. z o.o.

PŁYTY STROPOWE
BETON TOWAROWY Z POMPĄ
NADPROŻA DO 360 cm

Chełm. ul. Jagiellońska 64
tel. 82 563 24 66, 887 338 886
info@budomel.pl
www.budomel.pl

7257

PODZIEMIA KREDOWE W MONOPOLY

KRÓLESTWO DUCHA BIELUCHA MA BYĆ NAJDROŻSZE W GRZE 2

PALIŁO SIĘ NA MICKIEWICZA 3

LOOMBARD
ZŁOTO • POŻYCZKI POD ZASTAW • KANTOR
POŻYCZKI POD ZASTAW WSZYSTKIEGO
-telefony komórkowe,
-sprzęt RTV i AGD,
-biżuteria, złoto,
-komputery,
-elektronika,
-samochody,
ZRZESZENIE NAJLEPSZYCH LOMBARDÓW
2030
czynne 7dni 7 - 22
Chełm
A.Krajowej 9/21
Lubelska 75
Pocztowa 1
www.loombard.pl

eprasa.pl 6fa2e4f340

Masz problem? Zadzwoń!
tel. 82 565 27 05, 565 44 30 POMOŻEMY!

CHEŁM Królestwo Ducha Bielucha ma być najdroższe w grze

Podziemia kredowe w Monopoly

Jesienią powstanie edycja specjalna gry Monopoly - wersja chełmska. Dlatego urząd miasta zaprosił do głosowania w sprawie wyboru najdroższego pola gry.

fot. UM Chełm

Mr Monopoly już odwiedził chełmskie podziemia

Monopoly to gra, którą kojarzy chyba każdy. Jest to jedna z najpopularniejszych „planszówek" na świecie. Poza oryginalną wersją, producent opracowuje także edycje specjalne, w tym miejskie. Jesienią 2023 r. będzie można zagrać również w Monopoly Chełm.

– Cieszymy się, że nasz pomysł dotyczący przeniesienia Chełma na planszę kultowej gry zostanie zmaterializowany. To z pewnością wspaniała promocja dla miasta, ale przede wszystkim nie lada gratka dla młodszych i tych trochę starszych mieszkańców. Czekamy z niecierpliwością na efekt finalny oraz moment, w którym gra trafi w ręce mieszkańców – mówił prezydent **Jakub Banaszek**.

Gra ma być spersonalizowana pod Niedźwiedzi Gród i odnosić się do historii miasta oraz mieszkańców. W tym celu urząd miasta ogłosił na swoim facebookowym profilu głosowanie w sprawie wyboru najdroższego pola na planszy chełmskiej edycji Monopoly.

O tym, która lokalizacja ma być na najdroższym polu, decydowali mieszkańcy. Głosować można było na profilu UM, dając „lajka" bezpośrednio pod danym zdjęciem. Do wyboru były trzy lokalizacje: Chełmskie Podziemia Kredowe, osiedle Dyrekcja oraz bazylika NNMP.

Głosowanie trwało do poniedziałku (29 maja) do godz. 7.35. Mieszkańcy zdecydowali jednoznacznie, że to Chełmskie Podziemia Kredowe znajdą się na najdroższym polu w chełmskim wydaniu Monopoly. Zabytkowa kopalnia kredy uzyskała 367 głosów, a rywalizujące z nią lokalizacje, czyli osiedle Dyrekcja oraz bazylika NNMP, zdobyły kolejno: 107 oraz 149 głosów.

Monopoly Chełm ma być zaprezentowana podczas specjalnego, ogólnomiejskiego wydarzenia.

Winning Moves Polska, producent i dystrybutor regionalnych edycji gry, który rozpoczął współpracę z Chełmem, zapowiada, że ta odsłona gry będzie efektem współdziałania, a swą premierę ma mieć na przełomie jesieni i zimy tego roku. W planach jest wprowadzenie jej do sprzedaży przed świętami.

– Do momentu premiery cała plansza zostaje tajemnicą. Dzięki temu na premierze będzie jeszcze większy efekt „wow". Podczas wydarzenia będziemy mieć planszę o rozmiarach 6 m x 6 m, zdejmiemy z niej czarne płótno i wszyscy zobaczą efekt finalny i atrakcje znajdujące się na planszy. Rozegramy też uproszczoną wersję gry. Zawsze jest przy tym dużo zabawy – informuje **Zuzanna Misiejuk** z Winning Moves Polska. **AD**

PANS z milionowym dofinansowaniem!

CHEŁM V edycja programu Ministra Edukacji i Nauki „Dydaktyczna inicjatywa doskonałości" została rozstrzygnięta. 15 uczelni zawodowych otrzymało dodatkowe dofinansowanie w kwocie 1 000 000 zł każda. Powody do zadowolenia ma także chełmska PANS.

Fot. Ministerstwo Edukacji i Nauki

– To już piąta edycja, czyli jest to już jakaś historia, ale cały czas przesłanie jest to samo - pokazać, że państwa obecność w różnych regionach Polski jest niezwykle istotna – mówił wiceminister **Wojciech Murdzek.**

Dodał, że to uczelnie zawodowe najszybciej reagują na potrzeby rynku pracy w swoich regionach.

Państwowa Akademia Nauk Stosowanych w Chełmie znajduje się na liście wyróżnionych uczelni. Gratulacje z rąk ministra przyjęła prorektor ds. studenckich dr **Beata Fałda**.

- Chełmska uczelnia nie jest debiutantem w tym programie, ale za każdym razem czujemy wielką satysfakcję, iż nasze działania w sferze monitoringu i podnoszenia jakości kształcenia są pozytywnie oceniane. Milion złotych zostanie przeznaczony na realizację zadań projakościowych. W planach mamy przegląd naszej infrastruktury informatycznej, w celu jej kompleksowej modernizacji. Utworzenie nowych laboratoriów, w tym dla kierunku dietetyka, oraz uzupełnienie narzędzi w laboratoriach technicznych i lotniczych - mówi prorektor.

Wsparcie w ramach programu „Dydaktyczna inicjatywa doskonałości" otrzymało w sumie 15 publicznych uczelni zawodowych. Musiały one spełnić określone kryteria, m.in.: brak negatywnych ocen jakości kształcenia na kierunkach studiów prowadzonych w uczelni wydanych przez Polską Komisję Akredytacyjną w latach 2017-2022; prowadzić monitoring karier studentów i absolwentów studiów, osób ubiegających się o stopień doktora i osób, które uzyskały ten stopień. Wynik monitoringu musi wskazywać, że względny wskaźnik zarobków absolwentów studiów pierwszego stopnia jest większy albo równy 0,73.

W przypadku konieczności rozstrzygnięcia o przyznaniu środków uczelniom o jednakowej wartości wskaźnika, o otrzymaniu finansowania decyduje niższy poziom bezrobocia absolwentów studiów pierwszego stopnia danej uczelni.

Środki z programu pozwolą uczelniom na dostosowanie programu studiów do potrzeb regionalnych rynków pracy. **AD**

Znaleźli monety sprzed 357 lat!

POW. KRASNOSTAWSKI
Członkowie Stowarzyszenia Historyczno-Poszukiwawczego Wolica mają na swoim koncie kolejne odkrycie. Tym razem odnaleźli w gminie Krasnystaw ponad 100 monet z czasów króla Jana Kazimierza. Większość z nich powstała w 1666 roku i jest wybita na nich Pogoń, czyli herb Wielkiego Księstwa Litewskiego z wizerunkiem rycerza na koniu.

Poszukiwacze tworzą w gminie Izbica izbę pamięci i tradycji, w której chcą umieścić część przedmiotów znalezionych w ciągu trzech lat istnienia ich stowarzyszenia.

- Szeląg, inaczej zwany boratynką, funkcjonował w obiegu 100 lat, a na terenach dzisiejszej wschodniej Polski jest najpopularniejszą monetą odkrywaną przez detektorystów czy archeologów. W dwóch emisjach w latach 1659-61 i 1663-66 wybito zgodnie ze sprawozdaniami menniczymi blisko 1 miliard 570 milionów monet. Do tej ilości należy dodać te wybite z oryginalnych stempli w oficjalnych mennicach, ale nielegalnie. Takich szelągów powstało ponad 100 milionów sztuk - mówi **Wojciech Werus** z izbickiej grupy poszukiwawczej Wolica.

Monety znajdowały się w niewielkim skupisku, kilka z nich leżało nieco dalej od miejsca znaleziska. Bardzo możliwe, że zostały zgubione łącznie z sakwą, która z czasem zniknęła bezpowrotnie.

- Posiadacze nawet sporej ilości szelągów miedzianych mieli poważne trudności z ich wymianą na monetę srebrną. Można powiedzieć, że boratynki stały się pieniądzem niższych warstw społecznych: chłopów, drobnych rzemieślników, sklepikarzy, karczmarzy, żołnierzy czy zubożałej szlachty. Bardzo często żołnierzom wypłacono żołd boratynkami, co doprowadzało do buntów. Mówi się, że emisja tak ogromnej ilości monet doprowadziła do ogromnego kryzysu gospodarczego Rzeczypospolitej - tłumaczy pan Wojciech.

Znalezisko zostało już przekazane do wojewódzkiego urzędu ochrony zabytków. Wartość artefaktów jest ponoć znikoma, ale pobudza wyobraźnię poszukiwaczy. Zachęca ich też do odnajdywania kolejnych skarbów. Niektóre z nich chcą umieścić w izbie pamięci i tradycji, którą tworzą w gminie Izbica.

- Powoli meblujemy salę w ośrodku kultury w Tarnogórze, którą musimy też odpowiednio przygotować, bo izba pamięci musi spełniać pewne normy. Między innymi chodzi o zabezpieczenie znalezisk w taki sposób, aby konserwator zabytków mógł nam powierzyć część artefaktów, które przekazujemy mu bezpośrednio do analizy. Mam nadzieję, że izbę pamięci i tradycji otworzymy z początkiem wakacji, żeby mieszkańcy gminy, powiatu i turyści mogli podziwiać to, co udało się nam znaleźć przez ostatnie trzy lata. Chcemy, aby wszystko wyglądało profesjonalnie, a to wiąże się z kosztami, które pokrywamy z własnych składek i które opóźniają start naszej inicjatywy - kwituje Wojciech Werus. **GD**

super tydzień chełmski

Stosujemy Kodeks Dobrych Praktyk Wydawców Prasy

Ukazuje się na terenie powiatów: chełmskiego, krasnostawskiego i włodawskiego

Redaguje zespół:
Piotr Pyrkosz (redaktor naczelny / dyrektor do spraw wydawniczych)
Agnieszka Pastuszak–Maksim (z–ca redaktora naczelnego)
Grzegorz Drozdalski, Krystyna Szeremeta (korekta), Marcin Petruk, Monika Fajge, Dorota Waryszak, Rafał Czyżyk, Tomasz Kliszcz, Anna Dominiak, Marek Jedynak

Grafika i DTP:
Mateusz Gendek, Wojciech Kopczyński

Sekretariat:
Anna Wyczyńska

Biuro Reklam i Ogłoszeń:
Joanna Derkacz (kierownik), Renata Kasprzak, Karolina Starzyńska, Edyta Kusiak, Krzysztof Kwiatek

Redakcja/Biuro Reklam i Ogłoszeń:
22–100 Chełm, ul. Lubelska 31
tel./fax 82 565 27 05,
e–mail:
redakcja@supertydzien.pl
reklama@supertydzien.pl

Kolportaż:
PressTrans
tel. 604 494 479

Druk:
Seregni Printing Group Sp. z o.o.
ul. Matuszewska 14 hala B3.
03-876 Warszawa

Wydawca: Grupa Wydawnicza SŁOWO Sp. z o.o. 02-672 Warszawa, ul. Domaniewska 17/19/133

Redakcja nie odpowiada za treść reklam i ogłoszeń

eprasa.pl 6fa2e4f340

Wypadek podczas pościgu

GM. DOROHUSK Chełmscy policjanci zatrzymali 22-latka po tym, jak kierując oplem, nie chciał zatrzymać się do kontroli. Później ucieczkę zakończył w rowie.

fot. KWP Lublin

W piątek (2 czerwca) po godz. 19 do dyżurnego chełmskiej komendy wpłynęło zgłoszenie za pośrednictwem Centrum Powiadamiania Ratunkowego, że po miejscowości Skordiów z nadmierną prędkością i piskiem opon porusza się osobowy opel, którego kierujący może być pijany. Z informacji wynikało, że pojazd odjechał w kierunku pobliskiego lasu.

- Na miejsce pojechali policjanci z Komisariatu w Dorohusku. Widząc opisywanego opla, mundurowi włączyli sygnały do zatrzymania, jednak kierowca zaczął uciekać. Potem zjechał nagle do rowu i tam się zatrzymał. Na miejsce została wezwana załoga karetki pogotowia - informuje komisarz **Anna Kamola** z zespołu prasowego Komendy Wojewódzkiej Policji w Lublinie.

Okazało się, że pojazdem podróżowały trzy osoby. Za kierownicą opla siedział 22-latek. Nie dość, że nie miał uprawnień do kierowania, to w dodatku był poszukiwany przez sąd do odbycia kary dwóch miesięcy pozbawienia wolności. Pasażerami byli z kolei jego znajomi w wieku 30 i 41 lat. Starszy z mężczyzn w wyniku wypadku odniósł obrażenia i został hospitalizowany.

- Sprawca wypadku, 22-letni mieszkaniec Chełma, trafił do policyjnego aresztu. Był trzeźwy. Pobrana została od niego krew do badań - dodaje policjantka.

W sobotę policjanci wykonywali z chełmianinem dalsze czynności procesowe. 22-latek odpowie za niezatrzymanie się do kontroli drogowej, spowodowanie wypadku i jazdę bez uprawnień. Może mu grozić za to do 5 lat więzienia. Po usłyszeniu zarzutów młody mężczyzna trafił za kratki, gdzie odsiedzi wcześniej zasądzony wyrok. O kolejnym wymiarze kary za piątkowe zdarzenie niebawem zadecyduje sąd. **GD**

Jedna dała po hamulcach, druga jechała za blisko

POW. WŁODAWSKI Mandatem w wysokości ponad 1000 złotych zakończyła się poniedziałkowa kolizja dwóch osobówek w miejscowości Kołacze.

fot. OSP Stary Brus

Do groźnej sytuacji doszło 29 maja w gminie Stary Brus. Wstępne ustalenia włodawskich policjantów wskazują, że przed hondę 32-latki wyskoczyło dzikie zwierzę. Chcąc uniknąć zderzenia, kierująca zaczęła hamować. Chwilę później w tył jej auta wjechała fiatem 31-latka, która nie zachowała bezpiecznego odstępu.

- Kobiety nie odniosły większych obrażeń. Wyjaśniamy okoliczności tego zdarzenia - mówi podinsp. **Bożena Szymańska** z Komendy Powiatowej Policji we Włodawie. **GD**

Paliło się na Mickiewicza

CHEŁM Dziesięciu strażaków przez około dwie godziny gasiło czwartkowy pożar pustostanu przy jednej z miejskich ulic.

fot. Piotr Niwiński

Trzy zastępy ratowniczo-gaśnicze pracowały na miejscu 1 czerwca. Spłonął niezamieszkany budynek. Był drewnianej konstrukcji, więc ogień rozprzestrzenił się bardzo szybko.

- Strażacy przystąpili do akcji gaśniczej i jednocześnie przeszukali pomieszczenia. Na szczęście nie było żadnych osób w tym budynku - mówi brygadier **Wojciech Chudoba**, zastępca szefa Komendy Miejskiej Państwowej Straży Pożarnej w Chełmie.

Przypuszczalna przyczyna pożaru nie została jeszcze ustalona. **GD**

Milton Trade
USŁUGI PRZEŁADUNKOWE Z WAGONÓW
Usługi magazynowania przy bocznicy kolejowej w Chełmie
OBSŁUGUJEMY TOWARY:
SYPKIE: zboża, rudy płynne
PŁYNNE: oleje, bitumy
TOWARY NA PALETACH BIG-BAG, GABARYTOWE
Magazyny o powierzchni 8000 m² oraz plac 4 ha
Miejsce uznane oraz magazyn czasowego składowania
e-mail: sebastian@k-4.com.pl
tel. 577 069 586
ZAPRASZAMY DO WSPÓŁPRACY
7285

CHEŁM Dyrektor Stacji Ratownictwa Medycznego w Chełmie znów utracił zaufanie przełożonych

Chcą zwolnić Kazimierczaka

Dni Tomasza Kazimierczaka na stanowisku dyrektora chełmskiego pogotowia są policzone. Procedury związane z jego zwolnieniem już ruszyły. W ubiegłym tygodniu Rada Społeczna SRM zgodziła się na jego odwołanie. Stanowisko w tej sprawie musi wydać jeszcze Rada Miasta Chełm, ponieważ dyrektor sprawuje mandat radnego.

- Przyczyną wniosku o odwołanie Pana Tomasza Kazimierczaka ze stanowiska Dyrektora Stacji Ratownictwa Medycznego w Chełmie Samodzielnego Publicznego Zakładu Opieki Zdrowotnej jest utrata zaufania spowodowana m.in. nieprawidłowościami, które zostały ustalone w trakcie kontroli doraźnej – poinformował **Remigiusz Małecki**, rzecznik prasowy marszałka województwa.

Sam zainteresowany nie chce komentować sprawy. – Na tę chwilę nie będę zajmował stanowiska, nie teraz – powiedział jedynie.

Tomasz Kazimierczak z chełmskim pogotowiem związany jest od 12 lat. Był p.o. dyrektora, dyrektorem, przez jakiś czas pracował też w warsztacie SRM we Włodawie. Stanowisko dyrektora Stacji tracił już kilka razy. Najpierw w marcu 2018 roku. Wrócił po kilku miesiącach. Rok później sytuacja się powtórzyła i znów przestał kierować pracą pogotowia. Po kilku miesiącach marszałek powierzył mu obowiązki dyrektora i ogłosił konkurs na to stanowisko. Wygrał Kazimierczak. Podpisano z nim sześcioletni kontrakt. W 2021 nad dyrektorem znów zawisły „czarne chmury". W lutym marszałek województwa wszczął procedurę odwołania go ze stanowiska „z powodu utraty zaufania". Rada społeczna pogotowia opowiedziała się za jego odwołaniem. Przeciwni byli miejscy radni. Kazimierczak pozostał na stanowisku, choć ich opinia nie była dla marszałka wiążąca.

Jakie teraz będzie stanowisko radnych? Wniosek o odwołanie Kazimierczaka ze stanowiska dyrektora SRM w Chełmie wpłynął do przewodniczącego rady miasta 11 maja. 7 czerwca pochyli się nad nim Komisja Skarg, Wniosków i Petycji RM Chełm. **szer**

Zderzenie na skrzyżowaniu

POW. CHEŁMSKI Pięć osób trafiło do szpitali po zderzeniu dwóch osobówek w Starym Chojnie.

Do groźnego zdarzenia doszło w środę, 31 maja. Po jedną z rannych osób przyleciała załoga Lotniczego Pogotowia Ratunkowego. Było też 5 wozów strażackich z Chełma, Kaniego i Siedliszcza, a także kilka karetek.

- Jak wskazują wstępne ustalenia policjantów, 23-latka z gminy Siedliszcze jechała audi i nie ustąpiła pierwszeństwa przejazdu kierującemu dacią 22-latkowi z Siedliszcza. Kobieta wraz z 48-letnim pasażerem oraz kierowca drugiej osobówki, wraz z dwoma pasażerami w wieku 15 i 58 lat, z obrażeniami ciała zostali zabrani do szpitala. Ich życiu nic nie zagraża - informuje starsza sierżant **Angelika Głąb-Kunysz** z Komendy Miejskiej Policji w Chełmie.

Kierowcy byli trzeźwi. Kierującej audi zostało zabrane prawo jazdy. Za spowodowanie wypadku drogowego grozi kara nawet do 3 lat więzienia. **GD**

ECO HARPOON ®
Recycling Sp. z o.o.
BEZPŁATNY ODBIÓR DUŻYCH ELEKTROŚMIECI
⇨ chłodziarki ⇨ kuchenki
⇨ pralki ⇨ telewizory
⇨ zmywarki ⇨ itd.
Masz pytanie? Zadzwoń
tel. 728 44 33 27

odbierając duże sprzęty, zabieramy również drobne AGD, baterie
ul. Cementowa 20
Rejowiec Fabryczny
www.ecoharpoon.pl
7114

eprasa.pl 6fa2e4f340

CHEŁM Kolejna śmieciowa inwestycja

Na Bieławinie powstanie kompostownia odpadów

MPGK rozpoczyna nową inwestycję. Tym razem będzie to kompostownia odpadów. Instalacja powstanie na Bieławinie i dzięki niej zwiększony zostanie poziom odzysku z frakcji zielonej i bioodpadów.

fot. MPGK Chełm [profil na Facebooku]

Miejskie Przedsiębiorstwo Gospodarki Komunalnej w Chełmie podpisało umowę z firmą Green Management Group sp. z o.o. na wykonanie dokumentacji projektowo-kosztorysowej na budowę kompostowni odpadów. Przewidywana wydajność instalacji ma wynieść 22 tys. ton na rok. Wykonawca dokumentacji jest zobowiązany do zaprojektowania kompostowni razem z infrastrukturą. Musi uwzględnić w projekcie cel i funkcję przedsięwzięcia zgodnie z wymogami obowiązującego prawa (również miejscowego), norm oraz wiedzy technicznej i budowlanej. Jak podkreśla prezes MPGK, inwestycja jest niezbędna dla naszego miasta.

- Skuteczne przetwarzanie i utylizacja odpadów, głównie odpadów zielonych oraz ustabilizowanych odpadów ściekowych powstających na oczyszczalni, jest zadaniem strategicznym. Zgodnie z obowiązującymi przepisami ochrony środowiska w Polsce, jak i z przepisami samych dyrektyw w Unii Europejskiej, budowa kompostowni pozwoli nam na uniknięcie wysokich kar - mówi **Jakub Oleszczuk**, prezes MPGK.

Głównym celem budowy kompostowni jest uporządkowanie gospodarki odpadowej oraz zwiększenie poziomu odzysku z frakcji zielonej i bioodpadów. Instalacja ma zapewnić ponowne użycie i recykling odpadów komunalnych, w tym przypadku odpadów zielonych, czyli skoszonej trawy, liści, gałęzi czy resztek roślinnych, a także bioodpadów i ustabilizowanych osadów ściekowych. Powstają one na oczyszczalniach ścieków, a ich odpowiednie przetworzenie jest bardzo istotne z perspektywy ochrony środowiska.

- Kompostownie pozwalają na przekształcenie tych odpadów w pełnowartościowy kompost, który może być wykorzystany, jako naturalny nawóz organiczny np. w ogrodnictwie, rolnictwie, jak i w krajobrazie miejskim. Dzięki budowie kompostowni nasze miasto może skutecznie ograniczyć ilość odpadów kierowanych na składowisko, a te odpady wykorzystać w celu poprawy jakości gleb np. w parkach, pasach zieleni oraz ochrony naszej lokalnej bioróżnorodności - dodaje Oleszczuk.

Kompostownia ma powstać przy ul. Bieławin, między zakładem oczyszczania miasta a zakładem wodociągów i kanalizacji. Instalacja ma być technologicznie nowoczesnym obiektem i w pełni zhermetyzowanym. Dzięki temu zniweluje negatywne warunki odorowe.

MPGK planuje jeszcze w tym roku pozyskać na tę inwestycję środki z Narodowego Funduszu Ochrony środowiska w ramach Funduszy Europejskich na Infrastrukturę, Klimat, Środowisko 2021-2027. Rozwiązania technologiczne przedsięwzięcia zostaną przedstawione po pierwszym etapie projektu. **dw**

X edycja Budżetu Obywatelskiego

CHEŁM Urzędnicy zachęcają do udziału w nowej edycji Budżetu Obywatelskiego. Do dyspozycji mieszkańców jest 2,5 mln zł.

Budżet Obywatelski to wydzielona część budżetu miasta, o której przeznaczeniu decydują mieszkańcy podczas głosowania. W tym roku do rozdysponowania jest 2,5 mln złotych. Projekt jest o tyle istotny, że to właśnie mieszkańcy (z założenia) mają realną szansę zrealizować własne pomysły oraz zmienić wizerunek swojego otoczenia. Choć, jak wiemy, różnie z tą realizacją bywało w ostatnich latach, o czym niejednokrotnie pisaliśmy. Głosować na wybrane projekty może każdy, kto ukończył 16 lat.

Fot. UM Chełm

- Utworzona została już jakiś czas temu specjalnie dedykowana strona internetowa - chelm.budzet-obywatelski.org. To na tej stronie znajdą Państwo wszystkie informacje dotyczące Budżetu Obywatelskiego, dlatego zapraszamy do zapoznania się z komunikatami, które dostępne są w tym serwisie internetowym - mówi **Damian Zieliński** z gabinetu prezydenta miasta.

Jak zgłosić projekt do BO? Szczegóły znajdują się na stronie: https://chelm.budzet-obywatelski.org w zakładce wszystko o budżecie - zgłaszanie projektów. Wnioski można składać w terminie od 5 czerwca do 3 lipca.

Głosowanie odbywać się będzie od 4 do 8 września. Mieszkańcy dokonają tego poprzez elektroniczny system do głosowania dostępny na stronie internetowej www.chelm.budzet-obywatelski.org. Wybierać będą spośród projektów osiedlowych, ogólnomiejskich oraz tzw. zielonego budżetu obywatelskiego. **AD**

Wiceminister z wizytą w Chełmie i Włodawie

REGION W poniedziałek (29 maja) w Chełmie oraz Włodawie gościł wiceminister zdrowia Piotr Bromber. W spotkaniach towarzyszyła mu poseł Anna Dąbrowska-Banaszek.

Fot. FB/Anna Dąbrowska-Banaszek

Podsekretarz stanu w pierwszej kolejności odwiedził Samodzielny Publiczny Wojewódzki Szpital Specjalistyczny w Chełmie. Rozmowa z przedstawicielami chełmskiej placówki zobrazowała ministrowi realia funkcjonowania szpitala oraz jego aktualną sytuację.

Mariusz Kowalczuk, dyrektor ds. administracyjnych chełmskiego szpitala przedstawił również planowane działania oraz opowiedział o powstającym właśnie najnowocześniejszym na Lubelszczyźnie oddziale położniczym.

Dyrektor Miejskiego SP ZOZ -u w Chełmie **Mariusz Żabiński** mówił o zakresie świadczonych przez tę placówkę usług i planowanym rozszerzeniu działalności.

Wiceminister **Piotr Bromber** odwiedził też Państwową Akademię Nauk Stosowanych w Chełmie. Rektor uczelni dr hab. inż. **Arkadiusz Tofil**, prof. PANS w Chełmie oprowadził gości po nowoczesnym Monoprofilowym Centrum Symulacji Medycznej PANS oraz opowiedział o perspektywach rozwoju akademii w obszarze nauk medycznych.

Ostatnim punktem wizyty podsekretarza stanu na Lubelszczyźnie było spotkanie we Włodawskim Towarzystwie Przyjaciół Chorych „Hospicjum". **AD**

Które szkoły mają wzięcie?

CHEŁM Kilkanaście dni temu ósmoklasiści zmierzyli się z pierwszym poważnym egzaminem. Teraz czeka ich wybór dalszej ścieżki nauki.

Pixabay.com/WOKANDAPIX

Po egzaminach przyszła kolej na wybór szkoły. Uczniowie mają czas do 23 czerwca na rejestrację i składanie wniosków o przyjęcie do szkół ponadpodstawowych. Do 10 lipca muszą dostarczyć dokumenty potwierdzające ich osiągnięcia. Publikacja list zakwalifikowanych do przyjęcia osób nastąpi 18 lipca.

W Chełmie do tej pory największą popularnością wśród uczniów cieszy się IV Liceum Ogólnokształcące. Już teraz zainteresowanie jest tam większe niż ilość miejsc. Kolejną szkołą, którą kandydaci docenili w trakcie swojego wyboru, jest Liceum Ogólnokształcące w Zespole Szkół Ekonomicznych i Mundurowych (choć ilość miejsc jest tam znacznie ograniczona, poprzez powstające w tym roku zaledwie 2 klasy).

Dużym zainteresowaniem cieszy się również II LO oraz ZSE. W tym drugim przypadku, zwłaszcza kierunki: technik reklamy i technik ekonomista.

Lista wyborów jednak cały czas się zmienia. Bieżące informacje dotyczące rekrutacji oraz liczby chętnych do szkół ponadpodstawowych, można uzyskać na stronie: lubelszczyzna.edu.com w zakładce: statystyki chętnych. **AD**

SYGNAŁY CZYTELNIKÓW

Zużytego oleju nikt u nas nie chce

Płyny hamulcowe, oleje silnikowe i wiele innych chemicznych cieczy to odpady niebezpieczne, które zobowiązani jesteśmy zutylizować w sposób niezagrażający środowisku i nam samym. Pytanie, jak to zrobić, skoro PSZOK w Chełmie ich nie przyjmuje?

- Co mam zrobić ze zużytym olejem silnikowym? Nie mogę oddać kanistra w PSZOK, to gdzie mam wylać ten olej, w lesie? - pyta oburzony mieszkaniec, który zadzwonił do naszej redakcji.

Tego, co sugeruje, jednak zrobić nie możemy, bo - przypominamy - że wyrzucanie starego oleju do śmieci, wylewanie do dziur w ziemi czy spalanie w piecu jest zabronione.

Rzeczywiście, jak sprawdziliśmy, PSZOK w Chełmie nie odbiera od mieszkańców tego typu płynów. Dlaczego? I co zrobić z przepracowanym olejem silnikowym? Takie pytania zadaliśmy prezesowi Miejskiego Przedsiębiorstwa Gospodarki Komunalnej. Otrzymaliśmy jednak dość lakoniczną odpowiedź.

- W Punkcie Selektywnej Zbiórki Odpadów Komunalnych przy ulicy Bieławin nie są przyjmowane płyny hamulcowe oraz zużyty olej silnikowy. Wynika to z Uchwały nr XVI/131/19 Rady Miasta Chełm z dnia 30 października 2019 r. w sprawie Regulaminu utrzymania czystości i porządku na terenie miasta Chełm oraz umowy nr W/DK/1/2023 z dnia 2 stycznia 2023 r. na „Odbiór i zagospodarowanie odpadów komunalnych od właścicieli nieruchomości położonych na terenie miasta Chełm"- wyjaśnia **Jakub Oleszczuk**, prezes MPGK w Chełmie.

Fot. pixabay.com/FL0R1AN

Jak udało nam się ustalić, istnieje kilka możliwości oddania przepracowanego oleju silnikowego. Odebrać od nas taki płyn mogą m.in. stacje benzynowe, warsztaty samochodowe, stacje kontroli pojazdów. Mogą, ale nie muszą i - jak próbowaliśmy ustalić - ze świecą szukać w Chełmie firmy, która przyjmie takie odpady.

Dowiedzieliśmy się, że warsztaty samochodowe w mieście zobligowane są do posiadania umów o współpracy z firmami zajmującymi się utylizacją płynów. Taki zakład znajduje się m.in. w Świdniku. Niestety, osoba prywatna nie może zgłosić się z prośbą o odbiór ze swojego domu płynów przepracowanych. Jest jedynie możliwość udostępnienia przez firmę bezpłatnej „zlewki", co wiąże się z koniecznością wywiezieniem odpadu do Świdnika we własnym zakresie.

Pytanie tylko, czy komuś się zechce poświęcać czas i pieniądze, by pozbyć się starego oleju...? **AD**

eprasa.pl 6fa2e4f340

ZMIANA ADRESÓW MAIL!

Zostańmy w kontakcie!
redakcja:
radio@radiobonton.pl

reklama:
reklama@radiobonton.pl
wdr@radiobonton.pl

CHEŁM Na osiedlowych zebraniach było gorąco. Czy szykuje się protest?

Mieszkańcy kontra spalarnia

Odbyły się już zebrania rad osiedli: Kościuszki, Śródmieście oraz Dyrekcja Dolna. Wszystkie przebiegły bardzo burzliwe, zwłaszcza w jednym punkcie. Mieszkańcy mają spore wątpliwości, czy spalarnia przy ul. Towarowej powinna powstać.

Podczas spotkań przewodniczący rad przedstawili sprawozdania z działalności oraz omawiali bieżące sprawy dotyczące mieszkańców. Punktem wzbudzającym największe kontrowersje była dyskusja oraz wyrażenie opinii w sprawie powstania zakładu utylizacji odpadów medycznych i weterynaryjnych przy ul. Towarowej. Wydaje się, że to właśnie z powodu omawiania tego kontrowersyjnego tematu na zebraniach pojawiła się rekordowa liczba mieszkańców.

W spotkaniach wzięli udział przedstawiciele Urzędu Miasta Chełm. Przedstawiali mieszkańcom formalną ścieżkę, jaką ma do przejścia inwestor, który chce wybudować w Chełmie spalarnię.

- Firma EMKA S.A. z Żyrardowa złożyła w grudniu minionego roku wniosek do Urzędu Miasta Chełm o uzyskanie decyzji środowiskowej. Zgodnie z procedurą postępowania administracyjnego, do wydania takiej decyzji niezbędna jest opinia organów wspomagających, czyli Wód Polskich, Powiatowego Inspektora Sanitarnego oraz Regionalnej Dyrekcji Ochrony Środowiska - mówił **Ziemowit Nowosad**, dyrektor departamentu komunalnego.

Na podstawie wszystkich zgromadzonych materiałów organ, czyli w tym przypadku Prezydent Miasta Chełm, wydaje decyzję pozytywną lub negatywną. Żeby taka inwestycja mogła zapaść, musi zgadzać się również z miejscowym planem zagospodarowania przestrzennego, a ten dopuszcza taką możliwość.

- Obecnie mamy już pozytywne opinie z dwóch organów. tj. Wód Polskich i sanepidu. Czekamy jeszcze do 7 czerwca na opinię RDOŚ. Urząd miasta ogłosił 30-dniowy okres na składanie wszelkich uwag i wniosków dotyczących tej inwestycji. Okres ten minął 20 kwietnia, a wszystkie uwagi przekazaliśmy prezydentowi - dodaje Nowosad.

Wśród zgromadzonych mieszkańców pojawiały się pytania i wątpliwości.

- Czy nie powinno się zacząć od zapytania nas, co sądzimy o tej inwestycji? To my mamy w tej sprawie najwięcej do powiedzenia, to my powinniśmy wyrazić zgodę! - mówiła jedna z mieszkanek osiedla Dyrekcja Dolna.

- Mając na uwadze, że ta sprawa jest tematem wrażliwym, postanowiliśmy, że po zebraniu pełnego materiału dowodowego ponownie ogłosimy 30-dniowy termin na zgłaszanie uwag i skarg mieszkańców - wyjaśniał Nowosad.

Mieszkańcy zwrócili uwagę przedstawicielom UM na słabą komunikację urzędu z mieszkańcami. Wielu z nich twierdziło, iż o konsultacjach społecznych czy spotkaniu z inwestorem nawet nie wiedziało.

- To jest osiedle, gdzie mieszka znaczna ilość osób starszych. Nie wszyscy mają Facebooka czy w ogóle korzystają z Internetu. Żeby dowiedzieć się o konsultacjach, mamy co kilka dni jeździć do urzędu miasta i czytać tablicę ogłoszeń? - pytała mieszkanka.

Urzędnicy tłumaczyli, że nie mają fizycznej możliwości informowania każdego mieszkańca z osobna o wszystkich działaniach instytucji, a wszystko, co robią, jest zgodne z procedurą postępowania administracyjnego.

- Parę dni temu ukonstytuował się komitet społeczny „Aglomeracja Chełm przeciw spalarni". Mamy już swoją stronę na Facebooku - poinformowała **Elżbieta Pendrak**, przewodnicząca Rady Osiedla Słoneczne.

Mieszkańcy zadawali również pytania: co na to radni miejscy?

- My jako radni miasta nie możemy w tej kwestii nic zrobić, ponieważ sprawa ta nie podlega w ogóle głosowaniu przez radnych. Jedynym ratunkiem jesteście państwo Wy! Dlatego albo Wy działajcie, a my Was będziemy wspierać, albo na odwrót. Musimy coś zrobić, żeby ta spalarnia nie powstała - apelowała radna **Edyta Rożek**.

Prezes spółki EMKA S.A. **Krzysztof Rdest** mówi, że stanowisko rad osiedli jest dla firmy bardzo ważne i szanuje je.

- Ponadto w dalszym ciągu zwracamy się z uprzejmą prośbą do rad i mieszkańców o weryfikację, w jaki sposób funkcjonują nowoczesne instalacje do odzysku energii z odpadów. Ponawiamy swoje zaproszenie do zwizytowania tychże instalacji, łącznie z naszą w Kędzierzynie-Koźlu. Naszym zdaniem tylko wtedy opinia rad osiedli i wszystkich czynników społecznych będzie obiektywna i wiarygodna. Jako spółka kierująca się zasadami społecznej odpowiedzialności, w dalszym ciągu deklarujemy wolę dialogu społecznego. Ponieważ bezpośredni kontakt nie pomógł, zwracamy się o za pośrednictwem mediów o możliwość udziału w posiedzeniach rad osiedli bądź też możliwość konstruktywnych spotkań, podczas których będziemy mogli raz jeszcze opowiedzieć o naszym procesie inwestycyjnym. **AD**

Areszt za dręczenie matki

fot. Policja Krasnystaw

POW. KRASNOSTAWSKI
W niedzielę (28 maja) policjanci zatrzymali 29-letniego mieszkańca gminy Łopiennik Górny, który wszczął awanturę domową. W jej trakcie wyzywał, kopał i bił swoją matkę.

- Mężczyzna został doprowadzony do policyjnego aresztu. Jak wynika z ustaleń śledczych, od kilku miesięcy znęcał się nad swoją matką, stosując przemoc psychiczną i fizyczną, a także groził jej pozbawieniem życia - mówi podkomisarz **Jolanta Babicz**, oficer prasowa Komendy Powiatowej Policji w Krasnymstawie.

Dwa dni później 29-latek został doprowadzony na posiedzenie sądu. Zgromadzony w tej sprawie materiał dowodowy pozwolił na zastosowanie wobec niego środka zapobiegawczego w postaci tymczasowego aresztowania na okres trzech miesięcy. Za to przestępstwo grozi mu nawet do 5 lat więzienia. **GD**

WYWÓZ NIECZYSTOŚCI PŁYNNYCH
Usługi Asenizacyjne
Indywidualna negocjacja cen

tel. 501 131 580
4623

Felga wystrzeliła prosto w głowę

GM. SAWIN **W sobotę (3 czerwca) na jednej z posesji w Sajczycach doszło do niebezpiecznego zdarzenia. Podczas pompowania koła przyczepy felga uderzyła w głowę gospodarza.**

Chełmscy ratownicy przed południem otrzymali wezwanie, z którego wynikało, że podczas pompowania kompresorem koła przyczepy rolniczej doszło do wypadku. Właściciel posesji miał poważne obrażenia głowy. Na miejscu pojawił się zespół ratownictwa medycznego. Sytuacja była na tyle poważna, że wezwane zostało także lotnicze pogotowie ratunkowe.

Jak udało nam się ustalić, w czasie pompowania koła w przyczepie ciągnika rozwarstwiła się felga, której fragment z ogromnym impetem uderzył 75-letniego mieszkańca gm. Sawin w głowę. Mężczyzna z poważnymi obrażeniami został przetransportowany śmigłowcem LPR-u do jednego z lubelskich szpitali. **TK**

Busem potrącił 60-letniego cyklistę

GM. URSZULIN **Włodawscy policjanci wyjaśniają przyczyny i okoliczności wypadku, do którego doszło nad ranem w Wytycznie. 60-letni cyklista trafił do szpitala.**

Do wypadku doszło w sobotę, 3 czerwca. Przed godz. 5 dyżurny włodawskiej komendy odebrał zgłoszenie dotyczące potrącenia rowerzysty.

- Jak wynika ze wstępnych ustaleń policjantów, jadący pojazdem marki Peugeot 71-letni mieszkaniec gminy Urszulin przez oślepiające słońce nie zauważył rowerzysty poruszającego się drogą krajową nr 82 w tym samym kierunku. Cyklista, 60-letni mieszkaniec powiatu włodawskiego, z urazami został przewieziony do szpitala - informuje aspirant sztabowa **Kinga Zamojska-Prystupa** z Komendy Powiatowej Policji we Włodawie.

Policjanci zabezpieczyli miejsce zdarzenia, wykonali oględziny oraz dokumentację fotograficzną. Teraz sprawą zajmą się śledczy, którzy będą szczegółowo wyjaśniali okoliczności tego wypadku. Kierujący busem i rowerzysta byli trzeźwi. **GD**

PELLET DRZEWNY
sprzedaż hurtowa i detaliczna
BRYKIET DRZEWNY
TORFOWY
Producent:
Graf Pellet, Sielec 136 B tel. 509 311 488
biomass.produkcja@gmail.com www.grafpellet.pl
6177

eprasa.pl 6fa2e4f340

CHEŁM Kolejny krok wykonany...

Powstanie Muzeum Ofiar Rzezi Wołyńskiej

Podczas ostatniej sesji chełmscy radni zaakceptowali uchwałę w sprawie utworzenia samorządowej instytucji kultury pod nazwą Muzeum Ofiar Rzezi Wołyńskiej oraz Centrum Prawdy i Pojednania im. Prezydenta Lecha Kaczyńskiego.

FB/Jakub Banaszek

Chełmski samorząd planuje wystąpić do Ministerstwa Kultury i Dziedzictwa Narodowego z wnioskiem o współprowadzenie tej jednostki. Jest to kolejny krok na drodze do realizacji inwestycji, gdyż miasto w listopadzie minionego roku nabyło kompleks dawnych carskich budynków przy ul. Hrubieszowskiej 102.

- Było to możliwe dzięki wsparciu finansowemu w postaci dotacji z rezerwy Prezesa Rady Ministrów. To kwota sięgająca niemal 4 mln zł, natomiast ponad 900 tys. zł stanowił wkład własny chełmskiego samorządu - mówi **Damian Zieliński** z gabinetu prezydenta Chełma.

To właśnie przy ul. Hrubieszowskiej 102 planowane jest utworzenie Centrum Prawdy i Pojednania.

- Jest to miejsce położone w zalesionym terenie, w lokalizacji, która niejako automatycznie powoduje u odwiedzających refleksję i zadumę - dodaje Zieliński.

Zgodnie z przyjętym harmonogramem, realizacja przedsięwzięcia powinna nastąpić w ciągu 5 lat od momentu nabycia przez miasto nieruchomości, czyli do 2027 roku.

Celem działalności Centrum będzie nie tylko przedstawienie historii, ale również inicjowanie działań, które doprowadzą do faktycznego pojednania na linii polsko-ukraińskiej w zakresie tematu Wołynia i będą stanowić preludium do dalszego wzmacniania międzynarodowego partnerstwa.

- Chełm jest swoistą bramą na wschód, świadkiem wielu historii, również tych tragicznych. To również w Chełmie od wielu lat, dzięki m.in. lokalnym stowarzyszeniom kultywowana jest pamięć ofiar rzezi wołyńskiej i tutaj żyją również świadkowie rzezi - mówi Zieliński.

W liście odczytanym w 2020 roku, podczas uroczystości ogłoszenia koncepcji utworzenia Muzeum Ofiar Rzezi Wołyńskiej oraz Centrum Prawdy i Pojednania im. Prezydenta Lecha Kaczyńskiego, prezydent **Andrzej Duda** pisał:

- Z satysfakcją przyjąłem wiadomość o inicjatywie utworzenia w Chełmie Instytutu Prawdy i Pojednania im. Prezydenta Lecha Kaczyńskiego oraz Muzeum Pamięci Ofiar Wołynia. Bardzo mocno ją popieram, składając twórcom tego projektu wyrazy głębokiego uznania. Prawda o rzezi wołyńskiej jest niezbędnym filarem, na którym powinna się wspierać trwała, pełna wzajemnego szacunku i zrozumienia, świadoma wagi otaczających nas wyzwań współpraca polsko-ukraińska. Prawda łączy ludzi i narody, pozwala z najbardziej nawet bolesnych doświadczeń historii wyprowadzić nauki służące budowaniu pomyślnej przyszłości. **AD**

Do osiedla „Cementowni" dołączą dwie ulice?

CHEŁM Do 13 czerwca będą trwać konsultacje społeczne w sprawie przyłączenia do osiedla „Cementowni" ulic: Kamienna i Dorohuska.

Prezydent chce wiedzieć, co sądzą mieszkańcy na ten temat, więc wydał zarządzenie o ogłoszeniu konsultacji społecznych dotyczących projektu Uchwały zmieniającej istniejącą uchwałę w sprawie utworzenia osiedli na terenie miasta Chełm. Trwają już od 30 maja.

Uprawnionymi do udziału w nich są wszyscy mieszkańcy miasta. Konsultacje przeprowadzane są przy pomocy formularza elektronicznego, dostępnego na platformie chelm.konsultuje.pl.

W formularzu zgłoszeniowym mieszkańcy zobligowani są do podania danych, takich jak: płeć oraz wiek. Clou ankiety jest pytanie, „Czy jest Pan/Pani za przyłączeniem ulic: Kamienna i Dorohuska do osiedla „Cementowni" Miasta Chełm?", na które można odpowiedzieć: tak, nie, lub wpisać swoją własną, dłuższą odpowiedź. **AD**

Stanisław nowym prezydentem miasta

Fot. UM Chełm

CHEŁM Chełm miał nowego prezydenta. Obwieścił to na swoim profilu w mediach społecznościowych dotychczasowy włodarz miasta.

Jak dowiadujemy się z facebookowego profilu Urzędu Miasta Chełm oraz „starego" prezydenta **Jakuba Banaszka**:

- Z dniem 1 czerwca **Stanisław Kusy** objął urząd Prezydenta Miasta Chełm.

Tak na jeden dzień, bo okazja była wyjątkowa. Nowy włodarz miasta już pierwszego dnia wykazał się ogromną pracowitością i sumiennością. Uczestniczył m.in. w posiedzeniu Chełmskiej Rady Seniorów.

Prezydent Stanisław dokonał swojego pierwszego obchodu urzędu, w którym towarzyszyła mu sekretarz miasta Chełm **Renata Ciepłowicz**. Rozpoczynający swoją pracę szef spotkał się także z dyrektorami departamentów oraz podpisał swoje pierwsze zarządzenie.

Stanisław to zwycięzca konkursu organizowanego przez Urząd Miasta Chełm z okazji Dnia Dziecka. Dzięki temu mógł wcielić się w rolę prezydenta Chełma. **AD**

Problemy mieszkańców os. Kościuszki

CHEŁM Potrzeby mieszkańców, bezpieczeństwo osiedla czy dotychczasowe działania zarządu rady os. Kościuszki - m.in. o tym debatowano podczas ostatniego zebrania rady osiedla.

fot. nadesłane od Marty Twardowskiej-Król

29 maja w Szkole Podstawowej nr 8 w Chełmie odbyło się zebranie rady os. Kościuszki. Oprócz mieszkańców obecni byli również przedstawiciele urzędu miasta. Na wstępie przewodnicząca rady **Marta Twardowska-Król** przedstawiła sprawozdanie z działań rady w latach 2022/2023. Podała również informacje dotyczące bieżących planów rady.

- Przedstawiciele urzędu miasta poinformowali, że na terenie osiedla zostaną wykonane następujące prace remontowe i inwestycyjne: wykonanie kanalizacji deszczowej i infrastruktury podziemnej w pasie drogowym ul. Wiercieńskiego oraz urządzenie ciągów pieszych wraz z przebudową ul. Wiercieńskiego i Bazylany i remont parkingu w parku międzyosiedlowym przy ul. Połanieckiej 2 - przekazała przewodnicząca rady.

W trakcie spotkania zostały również omówione wady i zalety powstania na gruntach po byłym Miejskim Przedsiębiorstwie Robót Drogowych przy ul. Towarowej w Chełmie spalarni odpadów medycznych i weterynaryjnych. Pojawiły się obawy, że do atmosfery trafią zabójcze dioksyny, ponieważ - jak zasugerowano - w wyniku spalania powstaną: żużle, popioły, gazy i ścieki.

- Poruszono także problem dotyczący realizacji wniosków z Budżetu Obywatelskiego. W roku 2023 z tego budżetu na osiedlu Kościuszki ma powstać mural „Sport to zdrowie", promujący zdrowy styl życia i aktywność fizyczną. W związku z przewidzianą termomodernizacją budynku Szkoły Podstawowej nr 8 padały pytania, czy dojdzie do realizacji tego projektu - dodała Twardowska-Król.

Mieszkańcy osiedla poprosili również radę o interwencję dotyczącą drogowej infrastruktury i oświetlenia na osiedlu. **dw**

Dzień otwarty w szkole gastronomicznej

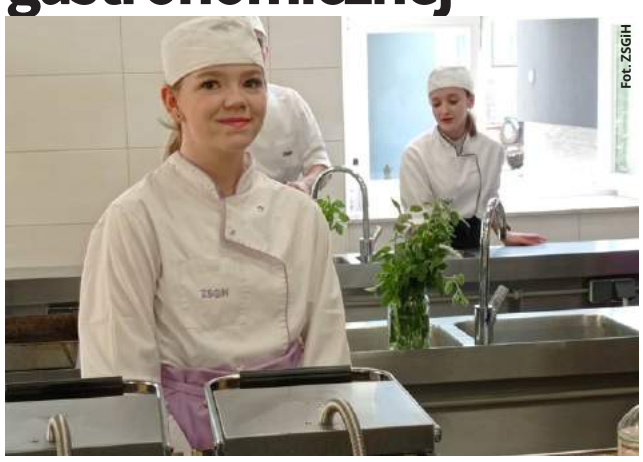
Fot. ZSGiH

CHEŁM 26 maja w Zespole Szkół Gastronomicznych i Hotelarskich odbył się „dzień otwarty", na który licznie przybyli ósmoklasiści z miasta i regionu.

Szkoła przygotowała bogaty program, dzięki któremu ewentualni kandydaci mogli poznać ofertę edukacyjną oraz zobaczyć nowoczesne pracownie. Nauczyciele i uczniowie ZSGiH prezentowali wykorzystanie profesjonalnego sprzętu oraz przedstawiali zawodowe ciekawostki.

Goście mieli okazję do zapoznania się z zasadami i warunkami zdobywania zawodu. Udostępnione zostały pracownie fryzjerska, gastronomiczna i hotelarska, gdzie każdy mógł spróbować swoich sił przy wykonaniu niektórych prac. Miłym akcentem był słodki poczęstunek - ciasteczka, również przygotowane przez uczniów ZSGiH. **AD**

Ósemka ma już 40 lat!

CHEŁM W środę (31 maja) odbyły się oficjalne obchody 40-lecia Szkoły Podstawowej nr 8 im. Bolesława Zygmunta Wirskiego w Chełmie.

Uroczystości rozpoczęła msza święta w kościele pw. Chrystusa Odkupiciela. Przybyli goście: samorządowcy, absolwenci, nauczyciele, uczniowie i rodzice wspólnie przemaszerowali z kościoła do szkoły. Wszyscy celebrowali ten dzień podczas uroczystej akademii.

Zebrani w murach szkoły mieli okazję do jej zwiedzania i wspomnień. W programie wydarzenia znalazło się także wmurowanie kapsuły czasu oraz wpisy do księgi pamiątkowej.

Uczniowie i nauczyciele SP nr 8 świętowali już od kilku dni, odbywały się tam bowiem różnego rodzaju wydarzenia kulturalne i sportowe, a także konkursy.

Na pamiątkę obchodów 40-lecia istnienia placówki, zorganizowano też akcję sadzenia drzew - jedno drzewo upamiętniało 1 rok działalności szkoły. **AD**

Fot. UM Chełm

eprasa.pl 6fa2e4f340

Pomóżmy w walce o zdrowie Kacperka

Ma dopiero 10 lat. W kwietniu minionego roku zaczął skarżyć się na bóle pleców. Wtedy jeszcze jego rodzice nie mieli pojęcia, jaka ciężka walka o zdrowie i życie Kacperka ich czeka. Teraz potrzebują naszej pomocy...

Kolejne symptomy choroby pojawiały się w szybkim tempie - brak możliwości wygodnego siedzenia (tylko w pozycji wymuszonej ograniczającej ból), czy przykurcz mięśni nóg to tylko niektóre z nich.

Zaczęły się wizyty u lekarzy oraz podstawowe badania. Morfologia nie wykazała niczego niepokojącego, RTG kości ogonowej, jak też kręgosłupa, nie ujawniło żadnych zmian onkologicznych.

- Lekarz rodzinna podjęła decyzję, że nie będzie podejmować się dalszej diagnozy i leczenia. Wystawiła nam skierowanie do Uniwersyteckiego Szpitala Dziecięcego w Lublinie. Tam mądry lekarz ortopeda zbadał Kacpra i stwierdził, że dziecko ma blokadę psychiczną, a ogólnie jest zdrowe. Gdyby wtedy ten mądry lekarz zlecił dodatkowe badania - tomograf czy rezonans, dzisiaj pewnie już byśmy kończyli leczenie. Jednak brak kompetencji, może zbytnia pewność siebie zabrała nam czas niezbędny do szybkiego wdrożenia leczenia - mówi pani **Renata**, mama Kacperka.

Czas płynął... Specjalistyczne badania zostały przeprowadzone dopiero 21 maca br. czyli prawie rok po pojawieniu się pierwszych objawów choroby.

W tym samym dniu rodzice Kacpra otrzymali miażdżącą wiadomość: nowotwór kręgosłupa.

- Pierwsze było niedowierzanie, za chwilę płacz, pytania - dlaczego nasze dziecko, co dalej - dodaje mama chłopca.

Później wszystko potoczyło się znacznie szybciej: skierowanie do szpitala dziecięcego w Lublinie, dodatkowe badania i 26 marca transport do Centrum Zdrowia Dziecka w Warszawie.

- 27 marca całe życie stanęło nam przed oczami, operacja wycięcia guza na kręgosłupie. Operacja trwała ponad 6 godzin, czekanie na bloku operacyjnym jest wiecznością, którą do tej pory znaliśmy tylko z filmów - dodaje pani Renata.

Trzy dni po operacji Kacper został przeniesiony na oddział onkologii w Centrum Zdrowia Dziecka. Padła diagnoza: mięsak Ewinga tkanek łącznych, dwa ogniska na kręgosłupie, jedno wycięte, drugie na chwilę obecną zostało, ponieważ jest zbyt duże ryzyko, że dziecko po operacji będzie niepełnosprawne. Została wdrożona chemioterapia, Kacperek obecnie jest w trakcie 4 cyklu, a ma być ich łącznie 9.

Kacper ma niedowład lewej kończyny dolnej, przykurcz mięśni nóg, porusza się na wózku inwalidzkim jednak większość czasu leży.

- Potrzebujemy Waszej pomocy, ponieważ koszty związane z leczeniem już przewyższają nasze możliwości. Od 21.03.2023 wydaliśmy około 20 000 zł. Koszty dojazdu do Warszawy, rehabilitacja, dieta, noclegi przy CZD, leki i wiele innych wydatków, których nie sposób zliczyć... - apeluje matka chłopca.

Rodzice Kacperka bardzo dziękują pani **Ani**, wychowawczyni klasy ze Szkoły Podstawowej nr 3 w Chełmie, w której chłopak się uczy.

- To wspaniała kobieta, pomaga nam, jak może. Koordynuje zbiórkę w szkole, zorganizowała wideorozmowę syna z klasą, Kacper dostał pocztówki od kolegów i koleżanek z klasy i przepiękny kubek z napisem „Uszy do góry". Czujemy ogromne wsparcie i jesteśmy bardzo za to wdzięczni – mówi pan **Wojciech**, ojciec Kacpra.

Możemy pomóc. Wystarczy wejść na stronę pomagam.pl/walkaokacperka i wpłacić pieniądze. Liczy się każdy grosz. **AD**

Będą mieli na oku amatorów kąpieli

GM. WŁODAWA Trochę ponad 170 tys. złotych zamierza przeznaczyć gmina Włodawa na zatrudnienie ratowników, którzy w nadchodzącym sezonie wakacyjnym będą dbać o bezpieczeństwo wczasowiczów nad Jeziorem Białym w Okunince.

Do postępowania przetargowego wpłynęły cztery oferty: dwie lokalne, z Chełma: od rejonowego oddziału WOPR oraz Ratownictwa Wodnego Rzeczpospolitej, a także oferty ratowników z Poznania i Leszna (woj. wielkopolskie). I właśnie ta ostatnia zdobyła w przetargu najwięcej punktów.

Tak, jak w roku ubiegłym, latem w Okunince będą funkcjonowały trzy strzeżone gminne kąpieliska: główne - przy dawnym ośrodku MOSiR, wewnątrz pomostu pływającego cumowniczego; drugie na wschodnim brzegu jeziora, naprzeciwko uliczki prowadzącej do ośrodka „Mirabelka"; i trzecie przy hotelu „Rusałka".

Zwycięzcy przetargu, którzy będą pilnować kąpielisk, będą musieli zapewnić dziewięciu wykwalifikowanych ratowników wodnych, łódź ratowniczą z napędem motorowym oraz odpowiedni sprzęt ratunkowy i pomocniczy. Pracować, jak w zeszłe wakacje, ratownicy będą od godz. 10 do 18 siedem dni w tygodniu.

Przypominamy, że sezon kąpielowy nad Jeziorem Białym rozpoczyna się oficjalnie 24 czerwca i trwa do końca sierpnia. **Faj**

Zamaskowany złodziej włamał się do sklepu

GM. CHEŁM W środę (31 maja) w nocy ktoś włamał się do sklepu spożywczego w Pokrówce. Wezwanie policja otrzymała po godzinie 6 od kierowniczki marketu.

Okazało się, że monitoring nagrał, jak po godzinie 1.40 złodziej w kominiarce wyważa drzwi, wdziera się do środka i wynosi towar. Jego łupem padły papierosy. Nakradł w sumie na 15 tys. złotych i uciekł.

Policja ustala okoliczności zdarzenia. Nikt jeszcze w tej sprawie nie został zatrzymany. **(apm)**

eprasa.pl 6fa2e4f340

Gratka dla miłośników fotografii ulicznej

CHEŁM W tym tygodniu aż dwie okazje, by porozmawiać o fotografii ulicznej z Maciejem Holy, zwycięzcą konkursów StreetFoto San Francisco, Brussels Street Photography, finalistą Leica Street Photo i Moment Street Photo Awards oraz zdobywcą 3 miejsca w I Warszawskim Maratonie Fotograficznym.

Fotografia Macieja Holy nagrodzona na Street Foto San Francisco International Street Photography Awards

W środę (7 czerwca) o godz. 19 **Maciej Holy** poprowadzi spotkanie fotograficzne na Żółtańcach. Będzie opowiadał właśnie o fotografii streetowej: jej założeniach i meandrach oddziaływania, a także o historii jej powstania. Zaprezentuje też wybrane przez siebie zdjęcia z ostatnich kilkudziesięciu lat historii fotografii ulicznej, a także własne prace.

Gospodarzami i pomysłodawcami tego spotkania są **Beata** i **Damian** z Ex Oriente Lux House Gigs, którzy organizują u siebie koncerty domowe, a to będzie pierwsze niekoncertowe wydarzenie w tym miejscu. Wstęp wolny, ale dla komfortu opowiadającego i uczestników spotkanie ma charakter kameralny i obowiązuje rezerwacja miejsc (pod numerem 501 115 555).

Z kolei w sobotę, 10 czerwca, na zaproszenie kawiarni Prosto na Krzywej, pan Maciej poprowadzi miniplener fotografii ulicznej, aby w „innym świetle" zobaczyć miejsca i zdarzenia, których na co dzień nie dostrzegamy w naszym mieście. Wydarzenie rozpocznie się o godz. 13 spotkaniem w kawiarni (ul. Mikołaja Kopernika 1). Następnie uczestnicy udadzą się na fotograficzny spacer po mieście w poszukiwaniu ujęć, a po nim wrócą do kawiarni, by omówić swoje zdjęcia z fotografem. Wstęp wolny, ale obowiązuje limit miejsc (10 osób) i rezerwacje (poprzez wiadomość prywatną na facebookowym profilu Prosto na Krzywej).

Maciej Holy ukończył studia podyplomowe na kierunku „nauka fotografii", jednak deklaruje się jako „hobbysta" tej dziedziny sztuki. Miłośnik podróży, skąd przywozi ciekawe ujęcia, ale często fotografuje też „własne podwórko", czyli Chełm i jego okolice. Ma na swoim koncie już wiele spotkań i szkoleń propagujących fotografię uliczną, m.in. podczas trzech edycji Festiwalu Filmowego „Dwa Brzegi" w Kazimierzu Dolnym, a od kilku lat organizuje także autorskie warsztaty street photo w Pradze. Spotkanie z nim może być nie lada gratka dla miłośników i amatorów fotografii, ale też osób, które dopiero chciałyby rozpocząć swoją przygodę z fotografią uliczną. **juna**

Spotkanie z Maciejem Holy na Maratonie Odkryć Fotograficznych w Chełmie (fot. Maks Skrzeczkowski)

60 lat to piękny wiek!

REJOWIEC FABRYCZNY

We wtorek, 30 maja, miały miejsce uroczystości związane z 60. rocznicą powołania do istnienia Szkoły Podstawowej im. Mikołaja Reja. Spotkanie było okazją do tego, aby przypomnieć bogatą historię placówki i sylwetki jej twórców.

Uroczystą galę otworzyła dyrektor **Alicja Dorosz**, absolwentka szkoły. W okolicznościowym przemówieniu wyraziła uznanie dla wysiłku i pracy dyrektorów i pedagogów, którzy tworzyli szkołę, a nauczycielom i obecnym pracownikom podziękowała za wspólne działania podejmowane dla dobra uczniów. Ciepłe słowa skierowała również do władz Rejowca Fabrycznego, dziękując burmistrzowi **Stanisławowi Bodysowi** oraz **Robertowi Szwedowi** za okazaną pomoc w organizacji tej uroczystości.

Zaproszeni goście przekazali szkole publikacje książkowe, pamiątkowe grawery, a nawet drzewko jabłoni. W części artystycznej zaprezentowali się absolwenci szkoły, obecni uczniowie oraz ich nauczyciele. Swoje umiejętności zademonstrowali m.in. wokaliści z chóru szkolnego oraz zespół Unisono, w skład którego wchodzą absolwenci i przyjaciele szkoły, a który wystąpił pod kierownictwem **Marka Pukasa**, również absolwenta placówki. Wszyscy artyści zebrali gromkie brawa i słowa uznania.

- Diamentowe gody szkoły były przede wszystkim okazją do tego, aby przeszłość spotkała się z teraźniejszością. Ta niezwykła podróż w czasie przypomniała początki naszej placówki i jej najnowsze dzieje. Zostały obudzone i przywołane wyjątkowe duchy wspomnień. Młodym pokoleniom przybliżono naszą bogatą historię - mówi dyrektor Alicja Dorosz.

Trwałym śladem pozostawionym dla kolejnych pokoleń jest tablica poświęcona dyrektorom placówki, która swoje poczesne miejsce znalazła w jej murach. Kolejny monument usytuowany został na szkolnym skwerze. Upamiętnia **Fidelisa Jarosza**, pierwszego dyrektora placówki. **RC**

Przeszkolą mieszkańców z pierwszej pomocy

REJOWIEC FABRYCZNY

Już 7 czerwca Stowarzyszenie Szansa zaprasza wszystkich mieszkańców Rejowca Fabrycznego na piknik edukacyjny i warsztaty poświęcone zagadnieniom pierwszej pomocy przedmedycznej. Tego dnia odbędzie się również oficjalna prezentacja defibrylatora, z którego będzie mógł skorzystać każdy, kto znajdzie się w potrzebie.

- Stowarzyszenie Szansa we współpracy z szeroką grupą partnerów organizuje MIASTECZKO PIERWSZEJ POMOCY. To wtedy będziemy oswajać się z funkcjami AED, a także przetrenujemy udzielanie pierwszej pomocy w różnych sytuacjach. Z policjantami i strażakami porozmawiamy o bezpieczeństwie, z pielęgniarkami z miejscowej przychodni o oznaczaniu ciśnienia, cukru i o żywieniu. Jako atrakcje partnerzy przygotowują dla uczestników pokaz sprzętu policyjnego i pożarniczego, a Zespół Szkół Centrum Kształcenia Rolniczego w Siennicy Różanej zapewni zdrowy poczęstunek – wyjaśnia **Anna Szokaluk**, prezes zarządu stowarzyszenia.

Zaproszeni powinni się czuć wszyscy: dorośli, dzieci i młodzież. Miasteczko działać będzie od godziny 17 na terenie zielonym przy stacji MOYA i markecie Stokrotka. **RC**

Na miejscu starego powstaną trzy nowe

CHEŁM Przy ul. Fabrycznej 4 ma zostać wyburzony jeden z budynków. W tym miejscu powstaną za to trzy nowe bloki komunalne.

Wykonawca dokumentacji projektowej dla pierwszego z budynków socjalnych przy ul. Fabrycznej kończy już swoje prace.

Nowy blok powstanie na miejscu innego, istniejącego już budynku, który jeszcze w tym roku zostanie wyburzony.

- Dodatkowo niedawno podpisaliśmy umowę z kolejnym wykonawcą, na wykonanie dokumentacji kolejnego budynku komunalnego. Natomiast pod koniec roku zostanie ogłoszony przetarg na dokumentację trzeciego z budynków - mówi **Damian Zieliński** z gabinetu prezydenta miasta.

Po opracowaniu dokumentacji projektowych, które są podstawą do aplikowania o środki zewnętrzne, miasto ma zamiar ubiegać się o dofinansowanie na budowę tych obiektów.

- Chcemy w ten sposób rozwijać bazę mieszkań komunalnych, których w Chełmie brakuje - dodaje Zieliński.

W nowych blokach ma powstać 180 mieszkań. **AD**

Odeszli...

Maria Chil, 103 lata	*Alfred Skiba, 89 lat*
Zbigniew Mazurek, 69 lat	*Lucja Karasińska, 92 lata*
Witold Stafiński, 73 lata	*Maria Lipka, 71 lat*
Stanisław Jonak, 81 lat	*Wojciech Kubajko, 23 lata*
Jolanta Listowska, 53 lata	*Barbara Konojacka, 77 lat*
Maria Marciszewska, 81 lat	*Kazimiera Kiermacz, 70 lat*
Bogusława Bielak, 80 lat	*Marian Stefanek, 65 lat*
Irena Krawczyńska, 80 lat	*Jan Jasiończak, 79 lat*
Krzysztof Nowosad, 41 lat	*Zofia Danieluk, 88 lat*
Helena Adamczuk, 93 lat	*Zbigniew Oleszczuk, 81 lat*
Zofia Grabowska, 77 lat	*Stanisław Łapiński, 78 lat*
Bogusława Filipek, 61 lat	*Ewa Kupiuk, 49 lat*

Kompleksowe Usługi Pogrzebowe
KOMPLEKS
Zakład Usług Pogrzebowych

24h
Chełm, ul.Rejowiecka 93
Rejowiec Fabr., ul. Dworcowa 4
82 566 40 53
502 791 454
2640

6627
Chełmski Dom Pogrzebowy
Firma Łukowiec
Organizujemy pogrzeby na wszystkich cmentarzach i zajmujemy się transportem międzynarodowym zmarłych.
Chełm ul. Szpitalna 49
82 564 36 07
602 469 287
www.lukowiec.pl
Przeprowadzamy kremację w ciągu kilku godzin.
Posiadamy własną kaplicę i chłodnię.
Nasza firma jest Zarządcą Cmentarza Parafialnego w Chełmie przy ul. Lwowskiej.
Wszystkie czynności związane z pogrzebem, ekshumacją, pracami kamieniarskimi i budowlanymi muszą zostać uzgodnione w naszym biurze:
USŁUGI CAŁODOBOWE - BEZGOTÓWKOWE
Wypłacamy Zasiłki Pogrzebowe ZUS i KRUS Przed Pogrzebem

Zarząd, Pracownicy oraz Zawodnicy
Chełmskiego Klubu Sportowego Sp. z o.o.
składają najszczersze kondolencje
Panu

JANOWI KONOJACKIEMU

Dyrektorowi Miejskiego Ośrodka
Sportu i Rekreacji w Chełmie
z powodu śmierci

MAMY

7301

eprasa.pl 6fa2e4f340

GMINA BIAŁOPOLE Przetargi nie zawsze idą po myśli samorządów...

Czas upływa, a pracy ubywa

O tym, w jaki sposób przebiega realizacja gminnych inwestycji, informował obszernie podczas ostatniej sesji rady gminy wójt Henryk Maruszewski. Pracy jest sporo, ale wydaje się, że władze trzymają rękę na pulsie i na długiej liście ambitnych planów nie zostanie pominięty żaden z punktów.

Za jedną z najbardziej angażujących czasowo, ale i finansowo inwestycji należałoby uznać przebudowę centrum Białopola. Władze zapewniają, że po ukończeniu wszystkich prac mieszkańcy nie poznają swojej miejscowości, a centrum stanie się godne miana prawdziwej „wizytówki". Cieszy również to, że prace zostaną ukończone wcześniej, niż pierwotnie zakładano, tj. na przełomie czerwca i lipca tego roku.

- W związku z tym, że wystąpiła konieczność przeprowadzenia dodatkowych prac, których koszt to 281 tys. złotych, zwróciliśmy się do Prezesa Rady Ministrów z prośbą o przywrócenie naszej gminie wartości promesy z okresu przed przetargiem i tym samym zwiększyliśmy kwotę dotacji o 225 tys. zł. Ostateczna wartość inwestycji to w tej chwili ponad 5 mln złotych. Dotacja, jaką otrzymaliśmy z Rządowego Funduszu Polski Ład, to blisko 4,5 mln – informował wójt Maruszewski.

Znaczne środki gmina Białopole przeznaczy również na modernizację ujęć wody. W trakcie wykonywania wszystkich prac doszło do awarii polegającej na wytworzeniu się na głębokości 29 m leja osypowego wokół rury cembrowej pod betonową obudową studni, ale dodatkowe prace związane z zabezpieczeniem instalacji nie powinny wpłynąć na termin ukończenia inwestycji.

- Ostatecznie na te prace wydamy blisko 7,5 mln złotych. Dotacja z Rządowego Funduszu Polski Ład wyniosła w przypadku tego zadania 4,3 mln złotych – wyjaśniał Maruszewski.

Modernizacja gminnej infrastruktury obejmie również drogi. Wyremontowana zostanie nawierzchnia o łącznej długości blisko 4 km, a za te prace gmina zapłaci ponad 2 mln złotych. Drogowcy pojawią się m.in. w Białopolu, Raciborowicach oraz Strzelcach i pracować będą przez ok. 6 miesięcy. Odrębne prace drogowe zaplanowano w związku ze środkami, jakie Białopole będzie mogło, najprawdopodobniej, zagospodarować z puli przewidzianej dla gmin popegeerowskich. Zgodnie z informacjami, jakich udzielił wójt, plany uwzględniają następujące odcinki: Buśno-Białopole (1 km), Buśno-Teresin (2,6 km), Buśno-Korytyny (0,7 km) oraz Buśno-Kicin (0,2 km). Łącznie 4,5 km.

źródło: Gmina Białopole

- Niestety, w poprzednim postępowaniu przetargowym oferta przekraczała nasz budżet o ponad 1 mln złotych. Otrzymaliśmy jednak zgodę na wydłużenie okresu obowiązywania promesy oraz na zmianę zakresu rzeczowego. Na czym te zmiany będą polegały? Na odcinku 0,7 km drogi Buśno-Korytyny zamieniono płyty na asfalt. W kolejnym postępowaniu, jakie ogłosiliśmy, najniższa oferta, jaką złożyło przedsiębiorstwo z Hrubieszowa, wnosi ponad 3 mln złotych i przekracza budżet projektu o blisko 300 tys. zł – wyjaśniał włodarz gminy.

W związku z wystąpieniem tych przeszkód radni podjęli decyzję, aby dołożyć brakujące środki. Dzięki dodatkowej uchwale przetarg zostanie rozstrzygnięty pozytywnie. Inwestycje drogowe finansowane ze środków dla gmin popegeerowskich również będą trwały ok. 6 miesięcy.

Kilka znaków zapytania rysuje się jeszcze w związku z zadaniem polegającym na modernizacji infrastruktury sportowej przy Szkole Podstawowej w Białopolu. W toku postępowania okazało się, że najniższa złożona oferta przekroczyła możliwości finansowe powiatu o ponad 640 tys. złotych. Kolejne postępowanie zostanie ogłoszone wkrótce.

Problemy z przetargami mogą dotyczyć również tych ofert, które oceniane są jako rażąco niskie. Tak było w przypadku postępowania związanego z wyłonieniem firmy, która zajmie się wymianą istniejącego oświetlenia ulicznego na energooszczędne zestawy ledowe i solarne.

- W tym zadaniu uwzględniliśmy wymianę 250 lamp na ledowe oraz instalację dodatkowych 200 lamp solarnych. Okazało się, że najkorzystniejsza oferta opiewała na kwotę niecałego miliona złotych i była rażąco niska. W przypadku tego zadania również uzyskaliśmy zgodę na wydłużenie okresu obowiązywania promesy i wkrótce ogłosimy kolejny przetarg – wyjaśniał wójt Maruszewski.

W ostatnim czasie znaczną część uwagi poświęcono także sprawie zakupu samochodu strażackiego, a przedsięwzięcie to jest oczywiście związane z dotacją, jaką na ten cel gmina otrzymała z Wojewódzkiego Funduszu Ochrony Środowiska i Gospodarki Wodnej. Wszyscy mieli świadomość tego, że kwota 475 tys. złotych będzie niewystarczająca, aby zakup takiego pojazdu można było uznać za możliwy, zatem władze gminy stanęły przed koniecznością wyasygnowania na ten cel dodatkowych środków.

- Procedura przetargowa jest w trakcie. Jedyna oferta, jaką otrzymaliśmy, opiewa na kwotę blisko 1 160 000 zł. Gmina dofinansuje zakup samochodu środkami własnymi w kwocie ponad 680 tys. złotych. Wkład własny zostanie pokryty preferencyjną pożyczką z Wojewódzkiego Funduszu Ochrony Środowiska i Gospodarki Wodnej. Warto wspomnieć również o tym, że roczny koszt utrzymania samochodu wyniesie ok. 15 tys. zł. Pojazd zostanie zakupiony w ciągu 6 miesięcy, najpóźniej do końca roku. Po burzliwej dyskusji radni jednogłośnie uznali, że na bezpieczeństwie mieszkańców nie można oszczędzać – informował o szczegółach związanych z zakupem samochodu wójt Maruszewski. **RC**

Planują projekt na europejską miarę

REJOWIEC FABRYCZNY

W ramach tzw. Europejskiego Instrumentu Miejskiego miasto Rejowiec Fabryczny otrzymało grant w wysokości 60 tysięcy euro na opracowanie koncepcji inwestycyjnej, która służyć ma następnie rewitalizacji zdegradowanych terenów poprzemysłowych.

Podczas ostatniej sesji rady miasta burmistrz **Stanisław Bodys** informował o tym, że środki zostaną spożytkowane z myślą o konkretnym obiekcie, czyli wyrobisku po kopalni marglu.

Co istotne, ta rewitalizacja przebiegać ma w oparciu o odnawialne źródła energii. Rejowieccy samorządowcy twierdzą, że działania związane z opracowaniem koncepcji to ogromna szansa na atrakcyjne zagospodarowanie zdegradowanego przez lata terenu. Mowa oczywiście o tej części wyrobiska, którego właścicielem pozostaje urząd miasta.

- To dla nas ogromne wyróżnienie – ocenia burmistrz. - Na 129 projektów złożonych przez samorządy z terenu całej Europy nasz wniosek znalazł się wśród 48 wybranych do wsparcia w ramach naboru.

Urzędnicy pracują obecnie nad dokumentem zawierającym konkretne informacje dotyczące zagospodarowania terenu, który liczy ponad 40 ha i znajduje się częściowo pod wodą.

Dokument zostanie sformułowany w taki sposób, aby dostarczyć potencjalnym inwestorom jak najwięcej informacji na temat możliwości ulokowania swoich środków w Rejowcu Fabrycznym, i aby ocena ta mogła przebiegać w jak najprostszy sposób. Dzięki temu przedsiębiorcy będą mogli szybko skonfrontować własną wizję z oczekiwaniami i możliwościami, jakie oferuje samorząd.

- Opracowana koncepcja będzie też dokumentem ułatwiającym pozyskanie zewnętrznych środków unijnych na realizację tych inwestycji, a chcemy je planować w oparciu o wysoką efektywność energetyczną, z uwzględnieniem OZE – dodaje **Magda Kostecka-Ciesielska**, koordynator projektu z ramienia urzędu miasta.

Warto również przypomnieć i o tym, że teren kopalniany ujmowany jest w opracowywanym obecnie Miejskim Programie Rewitalizacji. Samorządowcy wskazują, że właśnie teraz, w nowej perspektywie przyznawania środków z UE na lata 2021-2027, pojawiła się ogromna szansa, aby pozyskać środki dedykowane na odnowę i zagospodarowanie terenów poprzemysłowych.

- Mieszkańcy także wykazują duże zainteresowanie sprawą i w rozmowach z nami dzielą się swoimi pomysłami – stwierdza sekretarz miasta **Robert Szokaluk**.

Niewątpliwie Rejowiec Fabryczny ma już doświadczenie w realizacji podobnych projektów i postara się wykorzystać nadarzającą się okazję jak najlepiej.

- Dotychczas w Polsce z programu EUCF granty otrzymywały głównie średnie i duże miasta, zatem cieszymy się, że zostaliśmy dostrzeżeni – podsumowuje burmistrz Bodys. **RC**

POSZUKUJEMY NIERUCHOMOŚCI
W tym tygodniu
dla naszych gotówkowych klientów poszukujemy:
1. Mieszkania 3-pokojowego na osiedlu Bazylany
2. Kawalerki na parterze lub 1 piętrze
3. Mieszkania 2-pokojowego w wysokim standardzie
Posiadasz jedną z powyższych nieruchomości?
Zadzwoń do nas!
Patrycja Szmagalska 518 524 828
Agnieszka Białasz 665 751 038
Jonatan Urban 885 851 148
PÓŁNOC NIERUCHOMOŚCI

Zarząd Spółdzielni Mieszkaniowej „Bazylany" w Chełmie działając na podstawie § 99 ust.2 pkt 6 i § 81 ust.1 Statutu Spółdzielni z 27.10.2022 r.zawiadamia, że Walne Zgromadzenie SM „Bazylany" w Chełmie odbędzie się w dniu 29.06.2023 r. o godz. 17.00 w lokalu użytkowym /dawna Malinowa I piętro/ ul. Aleja Żołnierzy I AWP 41C w Chełmie z następującym porządkiem obrad:

1. Otwarcie obrad i wybór Prezydium Walnego Zgromadzenia.
2. Przyjęcie Regulaminu Walnego Zgromadzenia.
3. Przedstawienie porządku obrad.
4. Wybór komisji:
   a/ skrutacyjnej,
   b/ wyborczej,
   c/ wnioskowej.
5. Protokół komisji skrutacyjnej - stwierdzenie prawidłowości zwołania Walnego Zgromadzenia i jego zdolności do podejmowania uchwał oraz odczytanie listy pełnomocnictw udzielonych przez członków.
6. Przyjęcie protokołu z Walnego Zgromadzenia odbytego w dniu 27.09.2022 r.
7. Przedstawienie informacji o realizacji wniosków Walnego Zgromadzenia z 2022 r.
8. Przedstawienie sprawozdań:
   a/ finansowego Spółdzielni za 2022 r.
   b/ Zarządu z działalności Spółdzielni w 2022 r. oraz planowanych kierunków działalności Spółdzielni na 2023 r.
   c/ Rady Nadzorczej Spółdzielni z działalności w 2022 r.
9. Informacja dot. finansowania instalacji odnawialnych źródeł energii.
10. Wybór przedstawiciela Spółdzielni:
    a/ na zjazd przedkongresowy spółdzielczości – podjęcie uchwały,
    b/ delegata na Krajowy Zjazd ZRSM RP w Warszawie – podjęcie uchwały.
11. Wybory do 5 osobowej Rady Nadzorczej na nową 3 letnią kadencję 2023-2026.
12. Dyskusja.
13. Protokół komisji skrutacyjnej – podjęcie uchwały w sprawie wyboru członków Rady Nadzorczej SM "Bazylany" w Chełmie na nową kadencję 2023-2026.
14. Podjęcie uchwał w sprawie:
    1/ przyjęcia i zatwierdzenia sprawozdań:
       a/ Rady Nadzorczej z działalności w 2022 r.,
       b/ Zarządu z działalności Spółdzielni w 2022 r. i kierunków działalności Spółdzielni na 2023 r.
       c/ finansowego Spółdzielni za 2022 r.,
    2/ podziału nadwyżki bilansowej na pozostałej działalności Spółdzielni podlegającej opodatkowaniu podatkiem dochodowym od osób prawnych za 2022 r.,
    3/ oznaczenia największej sumy zobowiązań jaką Spółdzielnia może zaciągnąć w latach 2023-2024,
    4/ udzielenia absolutorium Członkom Zarządu za 2022 r.,
    5/ przyjęcia do realizacji wniosków Walnego Zgromadzenia.
15. Zamknięcie obrad.

Jednocześnie Zarząd Spółdzielni informuje, iż każdemu członkowi przysługuje prawo zapoznania się z protokołem z Walnego Zgromadzenia z 2022 r., z Regulaminem Walnego Zgromadzenia Spółdzielni oraz ze wszystkimi sprawozdaniami i projektami uchwał, które będą przedmiotem obrad. Dokumenty te będą wyłożone do wglądu w siedzibie Spółdzielni, ul. Aleja 3 Maja 6 w Chełmie **od dnia 07.06.2023 r. w godz. od 8.00 do 15.00** /poniedziałek – piątek/. Zgodnie z § 82 ust. 1 Statutu Spółdzielni Walne Zgromadzenie może podejmować jedynie uchwały w sprawach objętych porządkiem obrad.

Zapraszamy do uczestnictwa w Walnym Zgromadzeniu Spółdzielni

7295

eprasa.pl 6fa2e4f340

Wyszło słońce gorące – czas na przemianę!

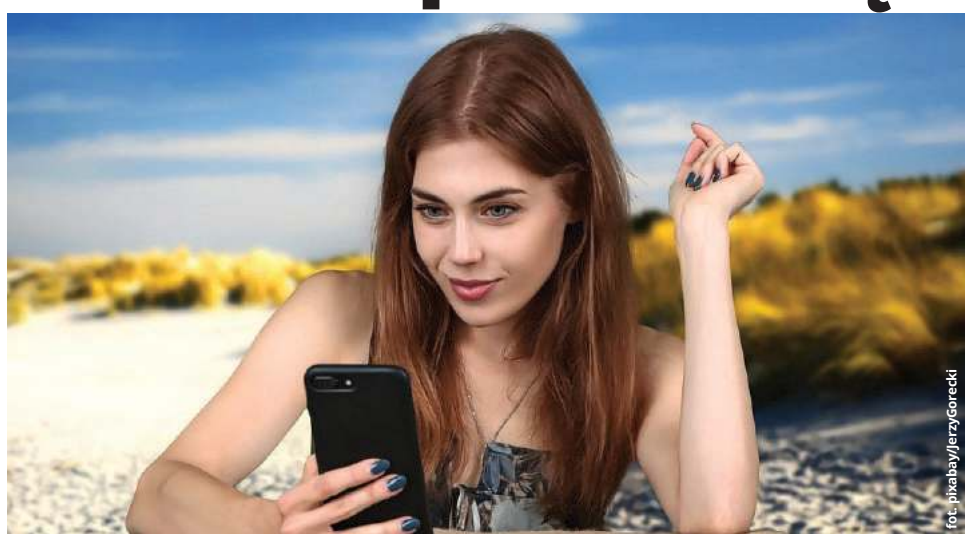
fot. pixabay/JerzyGorecki

W końcu jest pięknie i radośnie, a słońce dodaje nam sił i energii do działania. To doskonały moment, by o siebie zadbać: o skórę, włosy, zrzucić kilka kilogramów i poprawić kondycję. Wtedy na pewno lepiej się poczujemy. Nie zapomnijmy też o wakacyjnym relaksie. Odpoczynek od pracy jest konieczny.

Dobry wygląd zapewniają odpowiednie nawyki żywieniowe. Trzeba wziąć się za siebie przed urlopowym sezonem. Wyjdzie nam to na pewno na zdrowie. Warto wyeliminować z diety słodycze, słodzone napoje, alkohol oraz słone przekąski. Ogranicz do maksimum wysoko przetwarzaną żywność, niech twoja dieta w lecie bazuje na warzywach i owocach. Pogniewaj się na wszelkie potrawy panierowane, smażone i złożone z tłuszczu.

Jeśli obawiasz się, że nie wbijesz się w letnie ubrania albo źle będziesz wyglądać w stroju kąpielowym, najwyższa pora, by zacząć się ruszać. Doskonale sprawdza się jazda na rowerze. To nie tylko przyjemność, ale również bardzo dobry trening.

Na wysmuklenie sylwetki doskonałe jest też pływanie. Chełmski Park Wodny czeka na amatorów tej formy aktywności i relaksu. Szykuje zresztą wiele atrakcji na wakacje. Każdy znajdzie na pewno coś dla siebie.

- Będą zajęcia nie tylko w wodzie. Zapraszamy też na jogę, squasha. Mamy również specjalną ofertę – sportowe aqua wakacje. Ruszają już od 3 lipca – mówi **Artur Juszczak**, prezes Chełmskiego Parku Wodnego.

Letnia słoneczna aura motywuje nas oczywiście także do zmiany naszego wyglądu, a piękne i zadbane włosy to wizytówka każdej kobiety. Dlatego warto odwiedzić salon fryzjerki i zdać się na doświadczenie profesjonalistów.

- Najpierw trzeba po zimie włosy zregenerować, bo na pewno są słabsze i za bardzo się przesuszyły. Podpowiemy, co zrobić, by znowu wróciły do formy – mówi **Monika Tarnowska**, właścicielka salonu fryzjerskiego Lejdis&Dżentelmen. - Odżywione włosy trzeba jeszcze odpowiednio i fachowo przyciąć. Ważny jest też kolor. Powinien pasować do naszej karnacji i do rodzaju fryzury. W lecie panie często decydują się na rozświetlające refleksy, które na pewno dodają nam uroku.

Gdy już o siebie zadbamy, musimy pomyśleć też o relaksie. Podobno lepiej wypoczywamy z dala od domu, więc zastanówmy się nad wyjazdem gdzieś w Polskę albo za granicę, do ciepłych krajów, gdzie pogoda nie spłata nam psikusa. Biura podróży mają oferty długoterminowe, które można wcześniej zabukować, ale możemy też znaleźć coś ciekawego last minute. **`red**

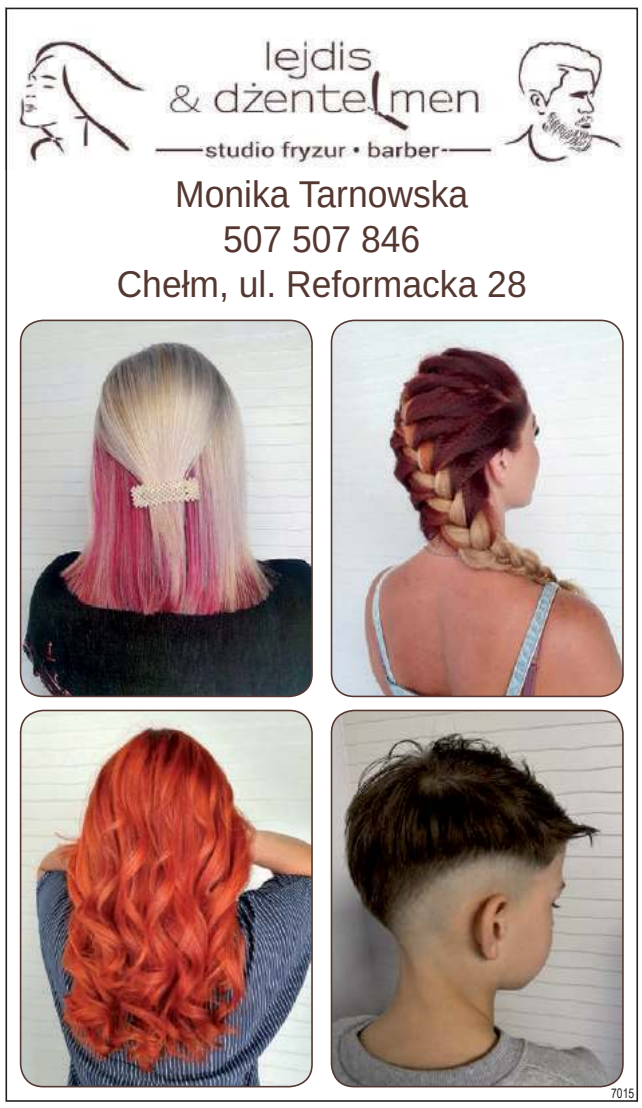

eprasa.pl 6fa2e4f340

Zapraszamy

CEMEX

24 czerwca 2023

godz. 14.00 - 21.30

Zaczynamy Lato z Cemex

Dzień Otwarty Cementowni CHEŁM

Spotkajmy się na parkingu przed biurowcem głównym Cementowni Chełm

ZESPÓŁ MUZYCZNY

LESZCZE

Orkiestra Dęta Cementowni Chełm • MDK CHDK • Kumowianki z Kumowa • „I to i owo" z Żółtaniec • Cuda Wianki z Dorohuska • Bokoryna z Rudy Huty • Kapela Ziemi Chełmskiej z Chełma

Muzyka

Atrakcje

Zabawa

...i wiele innych!

Zadbaj o zdrowie

- profilaktyczne badania stanu zdrowia
- konsultacje z dietetykiem, fizjoterapeutą, trenerem osobistym
- warsztaty zdrowego gotowania i degustacja
- owocowy Rower Blender - Bike

Stawiamy na BHP

- warsztaty udzielania pierwszej pomocy
- symulator dachowania, zderzenia, ekojazda
- prezentacja cementowozu, radiowozu policyjnego, strażackiego

Dla najmłodszych...

- warsztaty wykonywania piniat
- pokazy i warsztaty tańca meksykańskiego
- zajęcia z animatorami
- warsztaty ogrodniczo - rękodzielnicze
- gry z nagrodami
- dmuchańce

Zielone atrakcje

- oferta produktowa firmy Cemex, w tym niskoemisyjne cementy Vertua®
- pokaz żywych owadów i pajęczaków
- wiedza o pustułkach
- warsztaty tworzenia gadżetów z odpadów
- warsztaty nt. recyklingu, paliw alternatywnych i gospodarki obiegu zamkniętego
- warsztaty produktów pszczelich

TRANSPORT AUTOBUSOWY

Kursy autobusowe na Dzień Otwarty startują z Parkingu przy dawnym Tesco w godzinach: 13:30, 16:30, 19:30.

Objazd po mieście z możliwością dosiadania się na istniejących przystankach autobusowych. Autobus zatrzymuje się tylko na żądanie.

Powrót po zakończeniu imprezy o godzinie 21:30.

WIĘCEJ:
www.cemex.pl/dzien-otwarty-cementowni-chelm
lub CEMEXPolska

Na każdego uczestnika czeka darmowy posiłek w strefie gastronomicznej.

Strefa gastronomiczna dostępna w godzinach 14:00-18:30 lub do wyczerpania zapasów.

ZWIEDZANIE ZAKŁADU 15:00-18:00

Chętnych do zwiedzania zakładu Cementowni Chełm zapraszamy do zapisów w punkcie informacyjnym, znajdującym się przy wejściu na teren imprezy. W wycieczkach mogą wziąć udział dzieci w wieku od 10 lat, na jedno dziecko wymagany jeden opiekun. Wycieczki odbędą się w godzinach: 15:00, 16:00, 17:00 i 18:00.

Liczba miejsc ograniczona.

Organizatorzy: CEMENTOWNIA CHEŁM CEMEX

7303

eprasa.pl 6fa2e4f340

GMINA SAWIN „Gdzie siebie widzę, a gdzie nie widzę...?”

Radnej do komisji nie przyjęli

Radna Maria Kubiak-Skórzewska miała nadzieję, że dołączy do składu komisji budżetowej, ale tak się ostatecznie nie stało. Radni, większością głosów, nie przyjęli uchwały i nie zaakceptowali zmiany, za co Kubiak-Skórzewska miała do nich olbrzymi żal. Najwyraźniej jednak zapomniała o tym, że wcześniej sama zrezygnowała z udziału w pracach innej komisji, co spowodowało z kolei problemy z wypłatą diety.

Ponieważ radna zrezygnowała wcześniej z bycia członkiem komisji skarg, wniosków i petycji i przez ten ruch, jak się później okazało, „straciła”, postanowiła naprawić błąd i zadeklarować chęć współpracy z komisją budżetową. To się jednak nie udało. Dlaczego? Ponieważ uchwała dotycząca zmian w komisji została odrzucona większością głosów, dokładnie 8 do 5. Jedna osoba wstrzymała się od oddania głosu.

Kubiak-Skórzewska nie omieszkała wobec tego głośno zapytać, dlaczego spotkała ją taka niesprawiedliwość i dlaczego cała niemal rada sprzysięgła się przeciwko niej?

- Czy mogę zapytać dlaczego? Cały czas słyszałam, że radny powinien uczestniczyć w pracach komisji. Teraz, kiedy chcę przystąpić do pracy w ramach komisji, odmawia mi się tego prawa. Panie mecenasie, proszę mi odpowiedzieć, czy to jest wszystko właściwe? – dociekała.

Radny **Wojciech Adamowicz** stwierdził, że każdy z radnych zagłosował zgodnie z własną wiedzą i sumieniem, zatem tego wyboru nie należy podważać.

- Po co wdawać się w dyskusje? Widocznie rada nie widzi pani na tym stanowisku. Była pani w komisji i nikt nie bronił pani dalej tam funkcjonować . Proszę uznać głosowanie rady za wiążące – odniósł się do wątpliwości radnej Adamowicz.

Kubiak-Skórzewska odparła, że komisje na początku obecnej kadencji były spisywane na kartce i radym zostały przedstawione gotowe propozycje. Adamowicz potwierdził, że tak istotnie było, ale tłumaczył jednocześnie, że zaproponował gotowe rozwiązania po to, aby było prościej i szybciej, i aby oszczędzić wszystkim niepotrzebnych problemów.

- Uczyniłem to ze względu na pewne meandry ustawy o samorządzie. Państwo jednak przystaliście na te propozycje. Każdy mógł zapoznać się z proponowanymi rozwiązaniami i wyrażał na nie osobistą zgodę. Nikt nie znalazł się w żadnej komisji na siłę. Głosowaliśmy wspólnie i wszystkie komisje zostały ustalone w kształcie zatwierdzonym wcześniej. Pani również się zgodziła – wyjaśniał rady Adamowicz.

Nie ma wakatu dla radnej

Radnej te wyjaśnienia jednak nie usatysfakcjonowały i dalej twierdziła, że została wprowadzona w błąd. Mecenas **Piotr Mroczkowski** stwierdził zwięźle, że niemożliwe jest, aby zabronić radnemu pracować w danej komisji, ale można jednocześnie głosować. I jego zdaniem stwierdzenie to wyczerpuje zasadniczo złożoność problemu.

- Radni są absolutnie autonomiczni w swoich decyzjach. Jeśli się nie pomylili, to mieli prawo zagłosować właśnie w ten sposób – stwierdził radca prawny gminy.

Przewodnicząca rady **Iwona Wołoszkiewicz** wyjaśniła dodatkowo, że wszystkie komisje rady obsadzone są w sposób prawidłowy, to znaczy w każdej z nich pracują m.in. trzej radni. Wszystkie, zatem i komisja budżetowa. Nie może być wiec mowy o jakimkolwiek wakacie, który pozwalałby na to, by miejsce to uzupełniła np. radna Kubiak-Skórzewska.

Wobec takich ustaleń i zastosowanej argumentacji jeden podstawowy fakt pozostał niezmienny – uchwała stanowiąca o uzupełnieniu składu komisji budżetowej o radną Marię Kubiak-Skórzewską nie została przyjęta.

A radni doprecyzowali przepisy...

Problem wypłaty diet za uczestnictwo w obradach komisji poruszaliśmy ostatni raz pod koniec grudnia ubiegłego roku. To wówczas, podczas sesji rady gminy, zaktualizowano niejasne zapisy statutu w tym zakresie. Przypominamy jednocześnie, że przed tamtym, grudniowym posiedzeniem radni **Maria Kubiak-Skórzewska** oraz **Tadeusz Starzyniec** złożyli bliźniaczo zbliżone do siebie pod względem treści interpelacje, w których pytali o powód niewypłacenia im należnych, ich zdaniem, diet za uczestnictwo w posiedzeniu komisji wspólnych. Wyjaśnienia, jakich udzielono wówczas radnym, nie były niestety przejrzyste.

Pierwotnie bowiem radca prawny gminy mecenas Mroczkowski wychodził ze stanowiska, że diety radnym nie powinny być wypłacone, na czym swoje działania związane z wypłatą oparli pracownicy biura obsługi rady. Później jednak radca zmienił zdanie i w pisemnej odpowiedzi na interpelację stwierdził już, że „w kwestii prawidłowości wypłacania diet radnym uczestniczącym w pracach komisji Rady Gminy Sawin, a niebędących członkami tych komisji, odpowiadam, że zgodnie z brakiem ograniczeń w przepisach prawa oraz z dotychczasową praktyką stosowaną od wielu lat ww. diety pozostają wypłacone w wypadkach, o jakich mowa w zapytaniu”.

Wobec tego legislacyjnego zamieszania grupa radnych w składzie: **Iwona Wołoszkiewicz**, **Zbigniew Kloc**, **Zbigniew Krzanowski** i **Teresa Chlebio** postanowiła zaproponować włączenie do porządku obrad grudniowej sesji rady gminy uchwałę aktualizującą zapisy.

- Chcemy tą uchwałą wprowadzić wreszcie jakiś porządek. Skoro była nieprecyzyjna i sam miał pan problem, postanowiliśmy doprecyzować zapisy – mówiła w trakcie tamtych obrad przewodnicząca Wołoszkiewicz.

...i za posiedzenie komisji jest dieta

W grudniu 2021 roku przyjęto uchwałę, która stanowiła, że radnym dieta przysługuje za udział w następujących rodzajach „wydarzeń”: sesjach rady gminy, posiedzeniach komisji stałych oraz posiedzeniach komisji doraźnych, powoływanych przez radę gminy. Za uczestnictwo we wskazanych spotkaniach radnym przysługuje dieta w wysokości 350 zł (posiedzenia tzw. komisji wspólnych przed sesjami rady gminy nie były brane pod uwagę i traktowano to jako jedno posiedzenie, za które radny mógł otrzymać tylko 350 zł). Aktualizacja z 15 grudnia wnosi, że „dieta za udział w posiedzeniach, o których mowa w ustępie 1 pkt. 2 i 3 (stałych komisji i komisji doraźnych – przyp. red.) przysługuje jedynie członkom tych komisji”.

- Państwo macie pełne prawo występować z taką inicjatywą uchwałodawczą. Wystarczy, o ile dobrze pamiętam ze statutu, czterech radnych. Możemy sobie zatem takie uchwały proponować. Rzeczywiście zapisy o dietach w tej uchwale z 8 grudnia 2021 roku o tych kwestiach milczały. Nie było do końca jasne, czy dietę może otrzymać radny, który nie należy do komisji statutowej, ale uczestniczy w posiedzeniu komisji wspólnej. Niemniej jednak mieliśmy jakąś ugruntowaną praktykę interpretacji tej uchwały. Dla mnie konieczności podejmowania tych poprawek nie ma, ale jeśli macie państwo taką potrzebę i konieczność, proszę bardzo – komentował w grudniu mecenas Piotr Mroczkowski. **RC**

Szóstka kuźnią mistrzów gramatyki

CHEŁM Agnieszka Rudkowska i Mateusz Drewniak ze Szkoły Podstawowej nr 6 im. Ireny Sendlerowej zostali laureatami XII Ogólnopolskiego Konkursu Gramatycznego im. ks. Onufrego Kopczyńskiego.

Agnieszka i Mateusz znaleźli się w szesnastce „mistrzów gramatyki” z całej Polski. Przy czym Agnieszka została niekwestionowaną zwyciężczynią tego konkursu, zdobywając tytuł laureata I miejsca. Warty podkreślenia jest fakt, że oboje uczęszczają do tej samej klasy - VIII a. Do konkursu przygotowała ich **Katarzyna Zawadzka-Ungert**. Od wielu lat jest ona opiekunem merytorycznym uzdolnionej humanistycznie młodzieży, która reprezentuje szkołę w różnorodnych konkursach.

W tegorocznym finale konkursu wzięło udział 42 uczniów z całej Polski. Wyłonieni zostali po wcześniejszych dwuetapowych szkolnych eliminacjach.

Wygrana Agnieszki Rudkowskiej i wysoka pozycja Mateusza nie są pierwszym sukcesem uczniów SP nr 6. Na podium w tym konkursie młodzież stawała już dwa razy. Pierwszy raz w roku szkolnym 2013/14 (tytuł laureata I i II miejsca) oraz w roku szkolnym 2018/19 (I miejsce). **dw**

fot. SP 6 Chełm

Mają swoich orłów edukacji

CHEŁM Uczniowie Szkoły Podstawowej nr 6 im. Ireny Sendlerowej w Chełmie po raz kolejny wykazali się ogromną wiedzą i samozaparciem. Znaleźli się wśród laureatów ogólnopolskiego konkursu „Orzeł Edukacji Wczesnoszkolnej”.

Konkurs skierowany był do uczniów klas I-III. Pod koniec marca pisali oni test składający się z 21 pytań jednokrotnego wyboru. Teraz poznaliśmy jego wyniki.

Z klasy I laureatami zostali: **Alicja Ogórek** (8. miejsce w kraju), **Igor Nowak** (14.), **Marcel Grzanka** i **Kinga Walicka** (20.).

Z klasy II: **Maciej Krupiński** (3. miejsce w kraju), **Weronika Owadowicz** (9.), **Hanna Pałys** i **Lena Szymaniak** - (20.).

Z klasy III: **Kajetan Urban** (16.), **Julia Kruk** (18.) i **Rita Podkańska** (19.). **dw**

WYCIĄG Z OGŁOSZENIA WÓJTA GMINY URSZULIN

o pierwszym przetargu ustnym nieograniczonym na sprzedaż niżej wymienionych nieruchomości stanowiących własność Gminy Urszulin

Lp.	Nr działki	Pow. w ha	Nr KW	Położenie	Cena wywoławcza	Wadium
1.	78/2	0,1352	LU1W/00020034/2	Stare Załucze	42 953,00 zł + VAT	4 300,00 zł
2.	78/3	0,1090	LU1W/00020034/2	Stare Załucze	35 643,00 zł + VAT	3 565,00 zł
3.	78/4	0,0931	LU1W/00020034/2	Stare Załucze	31 310,00 zł + VAT	3 131,00 zł
4.	78/5	0,0931	LU1W/00020034/2	Stare Załucze	31 310,00 zł + VAT	3 131,00 zł
5.	78/6	0,0879	LU1W/00020034/2	Stare Załucze	29 561,00 zł + VAT	2 960,00 zł
6.	78/7	0,0852	LU1W/00020034/2	Stare Załucze	28 653,00 zł + VAT	2 866, 00 zł
7.	78/8	0,1016	LU1W/00020034/2	Stare Załucze	34 168,00 zł + VAT	3 417,00 zł

Przetarg odbędzie się w dniu 21 lipca 2023 r. o godz. 10^{00} w siedzibie Urzędu Gminy Urszulin.

Wadium należy wpłacać w pieniądzu, tak aby środki pieniężne znalazły się na odpowiednim koncie Urzędu Gminy Urszulin najpóźniej w dniu 17 lipca 2023 r.

Pełną treść ogłoszenia o przetargu wywieszono na tablicy ogłoszeń w siedzibie Urzędu Gminy Urszulin. Ponadto ogłoszenie o przetargu opublikowano w Biuletynie Informacji Publicznej www.ugurszulin.bip.lubelskie.pl oraz na stronie internetowej Urzędu Gminy Urszulin www.ug.urszulin.eu w dniu 5 czerwca 2023 r.

Szczegółowych informacji dotyczących przetargów można uzyskać w Urzędzie Gminy Urszulin (pokój Nr 20) w godzinach pracy Urzędu osobiście lub telefonicznie tel. 82 59 20 009.

7296

Co zrealizowano, a czego się nie udało?

REJOWIEC FABRYCZNY Informował o tym obszernie podczas ostatniej sesji rady miasta burmistrz Stanisław Bodys. Które zatem z pozycji na liście planów władz samorządu można uznać za zrealizowane, a które wymagają jeszcze pewnych nakładów pracy.

Trwa inwestycja związana z przebudową części ulic i miejskiej sieci kanalizacji sanitarnej. Zaplanowane zadanie dotyczyło m.in. ulic: Jana Pawła II, Wschodniej oraz Marii Curie-Skłodowskiej.

- W ostatnim czasie wykonawca namalował już odpowiednie oznakowanie poziome. Pozostało jeszcze wykonanie wjazdów i zjazdów na parkingi – informował burmistrz Bodys.

To jednak nie wszystko, jeśli chodzi o inwestycje związane z branżą drogową. Podobne prace zaplanowano również na osiedlu Centrum. Remontami objęty został obszar od osiedla domków jednorodzinnych, przez osiedle bloków, aż do rynku.

- Harmonogram prac tam zaplanowanych będzie wyglądał następująco: najpierw zostanie wybudowana nowa ulica, która przebiegać będzie w pobliżu kopalni, następnie remonty obejmą ulice Parkową i Hirszfelda. Jeśli te inwestycje zostaną ukończone, to można powiedzieć, że ciągi komunikacyjne w centrum zostaną niemal całkowicie wyremontowane. Pozostanie jeszcze ulica Lubelska oraz Chełmska, która jest w zarządzie powiatu. Sądzę, że zarząd starostwa bierze pod uwagę fakt, że ten teren również wymaga remontu i będzie się starał o środki zewnętrzne – komentował przyszłe plany inwestycyjne włodarz miasteczka. **RC**

eprasa.pl 6fa2e4f340

GMINA WIERZBICA Pierwsze w tym roku w powiecie wotum i absolutorium

Wójt ma komfort, bo ma wsparcie

Bez żadnych napięć przebiegło głosowanie w sprawie udzielenia wójt Bożenie Deniszczuk wotum zaufania i absolutorium z tytułu wykonania zeszłorocznego budżetu. Na 12 radnych uczestniczących w sesji „za" głosowało 10 osób. Dwie wstrzymały się od wyrażenia opinii w sprawie podejmowanych uchwał.

Najważniejsze głosowania poprzedziły robocze debaty nad raportami o porządku i stanie bezpieczeństwa publicznego za 2022 rok oraz dyskusja poświęcona zasobom pomocy społecznej na terenie gminy.

- Chciałabym serdecznie podziękować za owocną współpracę komendantowi Komendy Miejskiej Policji w Chełmie, młodszemu inspektorowi **Marianowi Pisklakowi**. Jesteście państwo obecni na wszystkich naszych gminnych wydarzeniach i akcjach, które potrzebują wsparcia sił policji. Dzięki wam jest po prostu bezpiecznie, choćby dlatego, że radiowóz czy policjanci są po prostu w pobliżu – mówiła wójt **Bożena Deniszczuk**.

Przewodniczący rady gminy **Zdzisław Muszański** poinformował, że w toku całego procesu związanego z przyjmowaniem raportu o stanie gminy za 2022 mieszkańcy nie zgłaszali uwag i wątpliwości z nim związanych. Zgodnie z literą obowiązującego prawa włodarz gminy ma bowiem obowiązek przedstawić stosowny dokument do 31 maja.

- Wójt gminy Wierzbica przedłożyła wymagany raport 19 maja tego roku, czyli w wymaganym ustawowo terminie. Radni zapoznali się z jego treścią – informował przewodniczący Muszański.

Ze strony uczestniczących w sesji radnych pojawiły się zapytania związane z zaległościami podatkowymi, a konkretnie z podatkiem od środków transportu. Okazało się bowiem, że zobowiązania te sięgają blisko 85 tys. złotych. Stwierdzono, że jest to znaczna wielkość.

- Kwota ta dotyczy w sumie ośmiu podatników. Jedna osoba zalega z opłatami na 50 tys. złotych, pozostała część przypada na siedem osób. Kwoty w ich przypadku są oczywiście mniejsze. Warto nadmienić, że te zaległości nie dotyczą jednego roku, ale kilku lat. Prowadzone są w tej chwili procedury windykacyjne – wyjaśniała włodarz gminy.

Przewodniczący stwierdził, że gmina dobrze wykorzystała miniony rok, a w szczególności okres, kiedy nie były jeszcze tak bardzo odczuwalne skutki związane z narastającą w lawinowym tempie inflacją.

- Obecnie na wszystkie wykonane inwestycje należałoby przeznaczyć znacznie więcej środków – stwierdził Muszański.

I przypomniał, że wotum zaufania związane z zatwierdzeniem raportu o stanie gminy musi być przyjęte bezwzględną większością głosów, która w przypadku Rady Gminy Wierzbica wynosi 8. Za udzieleniem wójt wotum zaufania głosowało 10 radnych, dwie osoby wstrzymały się od oddania głosu, natomiast trzech radnych było tego dnia nieobecnych.

Po głosowaniu przystąpiono do procedowania uchwały związanej z przyjęciem raportu z wykonania ubiegłorocznego budżetu. I w tym przypadku przewodniczący potwierdził, że sprawozdanie z realizacji założeń budżetowych zostało przez wójt Deniszczuk przedstawione w wyznaczonym ustawowo terminie, czyli do 31 marca. Regionalna Izba Obrachunkowa w Lublinie wydała 17 kwietnia opinię, w której stwierdza, że całą procedurę związaną z wykonaniem budżetu wójt przeprowadziła w sposób prawidłowy. Wątpliwości nie miała również komisja rewizyjna rady gminy.

Głosowanie dotyczące udzielenia absolutorium przebiegło tak samo, jak to związane z udzieleniem wójt wotum zaufania. 10 radnych głosowało za, dwóch wstrzymało się od oddania głosu, a trzy osoby, z powodu nieobecności, nie brały udziału w głosowaniu.

- Serdecznie dziękuję za wotum i absolutorium, i za okazane zaufanie. To jest również wyraz zaufania do tego, co robię, ale też państwo to firmujecie. To wszystko jest możliwie dzięki zaufaniu i pracy radnych, ale również instytucji i społeczników zaangażowanych w życie naszej gminy. Moje podziękowania kieruję do pracowników Biblioteki Gminnej, Ośrodka Pomocy Społecznej, Szkoły Podstawowej w Wierzbicy, Szkoły Podstawowej w Święcicy, pracowników przedszkola i żłobka. Serdecznie dziękuję również sołtysom i wszystkim pracownikom urzędu gminy. Efektywne działania nie byłyby możliwe bez zaangażowania ochotniczych straży pożarnych, działających w gminie, kół gospodyń wiejskich, stowarzyszeń czy prezesów spółdzielni mieszkaniowych. Dziękuję wam, drodzy przedsiębiorcy, którzy chcecie wspierać nasze działania oraz wielu wolontariuszom, którzy przychodzą i pytają, w czym mogą pomóc. To wszystko układa się jak puzzle i dzięki temu jest zwyczajnie łatwiej i komfortowo sprawować funkcję wójta – mówiła po podjęciu obu uchwał wójt Bożena Deniszczuk. **RC**

Będzie gdzie grać

źródło: profil Facebook Ryszard Madziar, zdjęcie poglądowe projektu hali

REJOWIEC FABRYCZNY

Miasto znalazło się w gronie pięciu samorządów województwa lubelskiego, na których terenie już wkrótce powstaną nowoczesne, zadaszone, wielofunkcyjne boiska. Podczas ostatniej sesji rady miasta burmistrz Stanisław Bodys informował o tym, że nowy obiekt zostanie oddany do użytku najprawdopodobniej w przyszłym roku.

Budowa zadaszonego boiska będzie możliwa dzięki dofinansowaniu, jakie samorządowi udało się pozyskać z rządowego programu Olimpia. W przypadku Rejowca Fabrycznego wyniosło ono 1,9 mln złotych, natomiast wartość całego projektu szacowana jest na 2,6 mln złotych.

- Budowę tego rodzaju boiska postulowali wielokrotnie zarówno rodzice, jak i nauczyciele. Takie były oczekiwania. Sala w szkole podstawowej jest dosyć ciasna, mała, natomiast taki obiekt pozwoli planować zajęcia sportowo-rekreacyjne na zupełnie innym poziomie – mówił o planach burmistrz.

Zamysł jest taki, aby połączyć nowy obiekt, czyli lekką, zadaszoną konstrukcję nad boiskiem z budynkiem szkoły. W taki sposób, aby uczniowie i inni użytkownicy mogli swobodnie przemieszczać się pomiędzy pomieszczeniami.

- Chcielibyśmy również, aby budynek szkoły i przyszła hala korzystały z energii pozyskanej z paneli fotowoltaicznych i pomp ciepła. Jeśli te zamierzenia udałoby się zrealizować, korzystać z hali można byłoby w zasadzie przez cały rok. Wówczas kotłownia gazowa stanowiłaby tylko pewne wsparcie w zakresie pozyskania energii – informował Bodys.

To jednak nie wszystkie przedsięwzięcia, jakie w związku z uruchomieniem programu Olimpia mają władze miasta. Przy okazji ubiegania się o środki na halę, złożono również wniosek o dofinansowanie modernizacji lokalnego Orlika.

- Plany związane z Orlikiem to modernizacja oświetlenia, wymiana siatek zabezpieczających oraz wykonanie odpowiedniego drenażu, pozwalającego na szybsze odprowadzenie wody z płyty boiska. Złożyliśmy już odpowiednie dokumenty do Ministerstwa Sportu i Turystyki, czekamy na rozstrzygnięcie naboru – komentował dalsze plany związane z „Olimpią" burmistrz Bodys. **RC**

Poza Rejowcem Fabrycznym nowe hale sportowe z wielofunkcyjnymi boiskami powstaną w gminach: Urszulin, Sitno, Turobin oraz Tomaszów Lubelski. W sumie, dzięki proponowanemu przez ministerstwo wsparciu, w całej Polsce zbudowanych zostanie 360 hal sportowych, a wartość wszystkich projektów szacowana jest na kwotę ponad 700 mln zł.

Indeks mają w kieszeni

GM. CHEŁM **W dniach 27-28 maja na Uniwersytecie Warmińsko-Mazurskim w Olsztynie odbył się finał centralny XLVI Olimpiady Wiedzy i Umiejętności Rolniczych. Wzięli w nim również udział uzdolnieni uczniowie z Zespołu Szkół Centrum Kształcenia Rolniczego w Okszowie. Udowodnili, że ciężka praca zawsze przynosi efekty.**

źródło: Zespół Szkół Centrum Kształcenia Rolniczego w Okszowie

Paweł Woch, startujący w bloku „mechanizacja rolnictwa", zajął czwartą lokatę i uzyskał tytuł laureata olimpiady. Jego koledzy, **Ewa Ryl i Paweł Zając**, startujący w bloku „produkcja zwierzęca", uzyskali natomiast tytuł finalistów.

Co to oznacza w praktyce? Zarówno laureaci, jak i finaliści mają teraz wolny wstęp na dowolną uczelnię rolniczą w kraju. Ewa Ryl i Paweł Woch są tegorocznymi maturzystami. Ewa ukończyła technikum w zawodzie technik weterynarii, a Paweł technikum w zawodzie technik mechanizacji rolnictwa i agrotroniki.

Paweł Zając jest uczniem klasy IV technikum w zawodzie technik weterynarii. Nauczyciele, którzy przygotowywali uczniów do olimpiady, to **Marzena Tomaszewska** w bloku produkcja zwierzęca oraz **Mateusz Zarzycki** w bloku mechanizacja rolnictwa. **RC**

Zwiększy się efektywność kanalizacji sanitarnej

GM. BIAŁOPOLE **Gmina Białopole realizuje zadanie inwestycyjne związane z rozbudową sieci wodno-kanalizacyjnej. W ramach przedsięwzięcia zostanie również zakupiony samochód asenizacyjny z funkcją płukania. O szczegółach mówił podczas ostatniej sesji rady gminy wójt Henryk Maruszewski.**

Zadanie to współfinansowane jest ze środków Unii Europejskiej, a konkretnie z puli, która została przeznaczona na gospodarkę wodno-ściekową.

- Całkowity koszt projektu to blisko 2 214 000 zł, a kwota dofinansowania to niecałe 1 800 000 zł. Ponadto będziemy mogli odliczyć podatek VAT, zatem można powiedzieć, że zadanie zostanie w całości sfinansowane ze środków zewnętrznych – wyjaśniał wójt Maruszewski.

W zakresie rzeczowym planowanej inwestycji ujęto rozbudowę sieci kanalizacji sanitarnej z przyłączami w miejscowościach Kicin i Białopole, budowę stacji podnoszącej ciśnienie wody w Raciborowicach Kolonii oraz budowę przydomowej oczyszczalni ścieków przy świetlicy wiejskiej w Strzelcach. Zakupiony zostanie również samochód asenizacyjny z funkcją płukania, który pozwoli na utrzymanie wysokiej sprawności całej sieci.

- Modernizacja powinna zostać zrealizowana do końca września 2024 r. - informował wójt. **RC**

źródło: Pixabay / jibarra, zdjęcie ilustracyjne

Dzień Dziecka u „Szpaka"

W dniu 31 maja 2023 r. **Koło Łowieckie nr 86 „Szpak" z Woli Uhruskiej** zorganizowało dzieciom z **Przedszkola Miejskiego nr 8** w Chełmie, piknik edukacyjno – rekreacyjny z okazji **Dnia Dziecka**. Piknik obfitował w różnego rodzaju zabawy, gry zręcznościowe, konkurencje sportowe. Dzieci oglądały trofea i pokazy psów myśliwskich, odgadywały odgłosy różnych zwierząt i ptaków. Na zakończenie spotkania na dzieci czekały gorące kiełbaski i słodki poczęstunek. Serdecznie dziękujemy Panu **Marianowi Tomków** prezesowi i zarządowi Koła Łowieckiego 86 Szpak Wola Uhruska za gościnę, wspaniałą zabawę i wiadomości o zawodzie myśliwego.

eprasa.pl 6fa2e4f340

Spotkali się po raz piąty, by patriotycznie poświętować

GM. WIERZBICA Dobre inicjatywy mają to do siebie, że szybko się przyjmują i zyskują społeczne poparcie. Tak jest niewątpliwie z cyklicznym, letnim wydarzeniem organizowanym w Wierzbicy. „Niedziela Wielkich Polaków" to spotkanie o szerokiej formule i bogatym przesłaniu – ma zarówno bawić, jak i uczyć.

źródło: Gmina Wierzbica

- Tę tradycję zapoczątkowaliśmy w 2019 roku – mówi wójt **Bożena Deniszczuk**. - Każdy rok obfituje w ważne, historyczne rocznice. Chcemy o nich pamiętać i uczyć tego, że należy je czcić. Temu służy, między innymi, organizowane przez nas wydarzenie. Podczas naszych „niedziel" przypominamy m.in. dorobek Wincentego Witosa.

Podczas rodzinnego pikniku występowały dzieci – zarówno przedszkolaki, jak i uczniowie gminnych placówek z Wierzbicy i Święcicy. Pojawili się również dorośli, lokalni artyści: zespoły „Jarzębina" z Sawina i „Sąsiedzi" ze Staszyc.

Odbyło się także „Święto brzozy i tataraku". Na placu imprezowym pachniało tatarakiem i wszędzie były rozłożone gałązki brzozowe.

- Jak mówi stare, ludowe porzekadło „Zielone Świątki - tatarak w kątki". Dla najmłodszych przygotowaliśmy balomisie, zajęcia związane z alpakoterapią, malowanie buziek i słodkości. Dla wszystkich naszych gości był również przygotowany pieczony prosiak – mówi wójt Deniszczuk.

Największą atrakcją wydarzenia w Wierzbicy była jednak zabawa w pianie. Wciągnęła wszystkich. W ten sposób świetnie bawili się zarówno najmłodsi, jak i rodzice.

- Cieszymy się, że dopisała tak piękna pogoda. Mamy nadzieję na kolejne tego typu wydarzenia – podsumowuje wójt.

RC

źródło: Gmina Wierzbica

Z wędką obchodzili Dzień Dziecka

GM. DOROHUSK Ogromnym zainteresowaniem cieszyły się tradycyjne zawody i rodzinny piknik, jakie z okazji Dnia Dziecka zorganizował dla najmłodszych mieszkańców gminy Zarząd Koła PZW w Dorohusku. Można było posiedzieć z wędką, ale również spędzić miło czas, korzystając z różnego rodzaju atrakcji.

Wydarzenie miało miejsce 27 maja, a zorganizowano je, tradycyjnie, nad zalewem Husynne. W zawodach wystartowało 22 młodych wędkarzy, którzy o miano „mistrza spławika" rywalizowali w dwóch kategoriach wiekowych: młodszej i starszej. W pierwszej grupie najlepszy okazał się **Ryszard Walczuk**, natomiast w grupie starszej wędkarskim zmysłem i umiejętnościami popisał się **Alan Malinowski**. Największą rybę zawodów udało się natomiast złapać **Sebastianowi Szymance**. Na jego haczyku znalazła się wzdręga, która mierzyła 25,1 cm.

Druga część integracyjnego pikniku obfitowała w różnego rodzaju zabawy i zawody, podczas których dzieci sprawdzały wszechstronnie swoje umiejętności. Dopisywały i humory, i pogoda, a przyjacielska rywalizacja przyniosła wszystkim wiele radości. Zawodnicy wykazali się zaangażowaniem, duchem walki, ale pokazali również, że walczyć można zgodnie z zasadami fair play.

źródło: PZW Dorohusk

W konkursie łapania magnetycznej rybki w grupie młodszej najlepsza była **Kornelia Tapałaj**, a w grupie starszej zwyciężył **Kacper Wierzchowski**. W zawodach paintballowych w grupie młodszej pierwsze miejsce zajęła **Magda Szykuła**, a w grupie starszej **Alan Malinowski**.

W zawodach strzeleckich w grupie dzieci młodszych najlepszy wynik osiągnęła **Wiktoria Matysek**. W grupie starszej najcelniejszym strzelcem okazał się **Sebastian Szymanko**. W zawodach kajakowych w grupie młodszej zwyciężyła **Sara Popek**, a w grupie starszej zadatki na dobrego wioślarza wykazał **Wojciech Kasprzak**. Ostatnią konkurencją, w jakiej zmierzyły się dzieci, były zawody wspinaczkowe. W młodszej grupie na szczyt dotarła najszybciej **Justyna Szykuła**, a w grupie starszej najlepszy wynik osiągnęła **Iwona Kogut**.

W przerwie pomiędzy wyczerpującymi konkurencjami można było skorzystać z orzeźwiającego napoju oraz posilić się w jednym z dostępnych punktów gastronomicznych. Dzieci korzystały również chętnie z atrakcji polegającej na malowaniu twarzy. Na pikniku nie zabrakło stałego punktu wszystkich letnich imprez z udziałem dzieci, czyli dmuchańców. **RC**

Krwawy czwartek

CHEŁM Chełmski Oddział Klubu Honorowych Dawców Krwi „Legion" od dawna niesie pomoc potrzebującym. Teraz jest także współorganizatorem ogólnopolskiej kampanii „4HEROES 2023".

Legion Honorowych Dawców Krwi jest ogólnopolskim stowarzyszeniem zrzeszającym wszystkich honorowych krwiodawców na terenie naszego kraju, jak i poza jego granicami.

- Nie jestem rodowitym chełmianinem, lecz kiedy tutaj przyjechałem dwa lata temu, zauważyłem, że jest zapotrzebowanie na tego typu akcje. Z racji tego, że na terenie Chełma nie działa zbyt dużo klubów, a dawców jest bardzo dużo, postanowiłem otworzyć oddział - chełmski Legion, w którego szeregach obecnie mamy już prawie 50 członków - mówi **Adam Chmiel**, koordynator.

Chełmski Legion organizuje zbiórki, podczas których każdy mieszkaniec może oddać honorowo krew lub jej składniki, a także przekazać czekolady otrzymane po akcji do Domu Małego Dziecka w Chełmie.

Jedna z akcji pn. „Krwawy czwartek" została przeprowadzona 25 maja. Uczestnicy zbiórki krwi spotkali się ponownie w piątek, 26 maja, aby przekazać zebrane czekolady dzieciom z chełmskiego Domu Małego Dziecka.

Ogólnopolska kampania Honorowego Dawstwa Krwi „4HEROES 2023" rozpocznie się 1 lipca, a zakończy pierwszą w Polsce multidyscyplinarną imprezą w Arenie Gliwice w dniach 2-3 września br.

Jej celem jest szerzenie idei honorowego krwiodawstwa, w tym zachęcanie społeczeństwa do dzielenia się tym życiodajnym płynem. Organizatorzy chcą w ten sposób również promować Wojsko Polskie, które będzie organizowało w czasie wrześniowego wydarzenia wiele atrakcji tj. pokaz sprzętu wojskowego, zawody sportowe, szkolenia i treningi. **AD**

Pył znad Sahary?

CHEŁM Po co szorować auto, skoro zaraz po wyjeździe z myjni znowu jest oblepione żółtym osadem. Kierowcy zastanawiają się, czy muszą czyścić samochody przez pył przyniesiony z Afryki?

Taki obrazek można zobaczyć w wielu miastach Polski, także i w Chełmie. Niemal każdy samochód poruszający się po ulicach jest wręcz oblepiony jasnym, żółtawym pyłem. Można oczywiście pojechać do myjni, ale na niewiele się to zda. Wystarczy kilkadziesiąt minut, żeby czyste auto już czyste nie było.

– W niedzielę żona pojechała umyć samochód, bo już nie dało się na niego patrzeć. W poniedziałek rano wyglądał jak dawniej, był koszmarnie brudny. Dzisiaj z rana znów szyba upaprana – opowiada nam **pan Tomasz** z Chełma.

I ma swoją teorię na temat brudu.

– To na pewno pył przyniesiony znad Sahary do Polski. Takie rzeczy się przecież zdarzały. Ten piasek ląduje na wszystkim. Jest go pełno na ulicach – mówi mężczyzna.

Skoro nie jest to pył znad Sahary, to co to jest?

Takie opinie nie są bez sensu. Wystarczy sobie przypomnieć sierpień 2022 roku. Wówczas nawet Główny Inspektorat Ochrony Środowiska ostrzegał przed napływem powietrza z kierunków wschodnich w najbliższych dniach.

– W przypadku braku opadów atmosferycznych może to powodować lokalne utrzymywanie się podwyższonych stężeń we wschodniej, środkowej i południowej Polsce – alarmował, a żółty piach wirujący w polskim powietrzu pochodził z rejonów Bliskiego Wschodu oraz Kazachstanu, Uzbekistanu i Turkmenistanu. Łączył się z dymem wydobywającym się z wypalanych obszarów rolniczych na terenie Rosji i Ukrainy.

Ale to nie to brudzi tym razem samochody. Wyjaśnienie jest dużo prostsze. Jest to pył z roślin iglastych. Najczęściej jest to sosna czy świerk. Pyłki tych drzew są lekkie i mają charakterystyczną, żółtą barwę.

News4Media

eprasa.pl 6fa2e4f340

GMINA REJOWIEC FABRYCZNY Pokaż, ile osób zamieszkuje w twoim domu, czyli...

Kto składa fałszywe deklaracje?

Podczas ostatniej sesji rady gminy spierano się o to, jakie czynniki stoją za decyzją o podniesieniu opłat za wywóz odpadów komunalnych. Władze gminy utrzymują, że podwyżki stawek podyktowane zostały wzrostem wszelkich kosztów, jakie wiążą się z tym obszarem działalności samorządu. Sołtysi podejrzewają jednak, że to sąsiedzka szara strefa kryje się za tym, że za śmieci trzeba płacić coraz więcej.

Uchwała w sprawie wyboru metod ustalenia opłaty i stawek za gospodarowanie odpadami komunalnymi to dokument, który podlega aktualizacji raz w roku. Należy to czynić, ponieważ zmienia się wiele parametrów, które wpływają na wysokość opłaty za wywóz odpadów. W ostatnim czasie te trudne do przewidzenia wskaźniki zaczęły zmieniać się bardzo szybko – cena paliwa, koszty związane z obsługą punktów, wysokość płacy minimalnej i wiele innych.

Okazało się, że ze wzrostem kosztów borykają się także władze samorządowe w gminie Rejowiec Fabryczny. Jednym z niepokojących sygnałów, mówiących o tym, że coś należy zrobić z dotychczasową stawką opłaty śmieciowej, był wzrost cen za składowanie 1 tony odpadów na wysypisku w Srebrzyszczu.

- Koszty związane z odpadami komunalnymi wzrosły nam praktycznie od 1 stycznia bieżącego roku. Według naszych wyliczeń wzrost ten kształtuje się na poziomie ok. 33%. Opłata za składowanie 1 tony odpadów na składowisku wynosiła w ubiegłym roku 350 zł za tonę, natomiast w tym roku już „na bramie" wynosi 590 zł za tonę. Czyli w tym konkretnym przypadku koszty te wzrosły nie o 33, ale o 68%. Jeśli chodzi o tzw. odpady wielkogabarytowe, to w 2022 roku płaciliśmy za tę frakcję 800 zł, a obecnie to już 990 zł za tonę. Dodatkowo naliczono nam również karę w wysokości 1797 zł, a dotyczyła ona „nieosiągnięcia poziomu segregacji odpadów". Nie mówiąc już o wzroście cen paliwa, ten czynnik znany jest wszystkim - objaśniał w trakcie ostatnich obrad wójt **Zdzisław Krupa**.

Krupa zaznaczył równocześnie, że aby rachunek dochodów i kosztów związanych z gospodarką komunalną można było uznać za zbilansowany, to jeden mieszkaniec gminy za wywóz odpadów powinien płacić co miesiąc 21 zł. Na tę stawkę nie zgodziły się komisje stałe rady gminy.

- Ostatecznie, po różnych wyliczeniach, proponowalibyśmy 19 zł za osobę w wymiarze miesięcznym – odniósł się do sugerowanej przez komisje stawki włodarz gminy.

źródło: Pixabay, zdjęcie ilustracyjne

W trakcie wystąpienia Krupy wybrzmiał bardzo mocno jeden zasadniczy fakt. Mimo podwyższenia opłat gmina i tak będzie zmuszona dołożyć do puli wydatków związanych z gospodarką komunalną dodatkowe środki.

- W ubiegłym roku było to ok. 50 tys. złotych. Taka konieczność pojawi się zapewne i w roku bieżącym, ale nie znamy jeszcze dokładnych wyliczeń. Warto jednocześnie zaznaczyć, że od dwóch lat ilość produkowanych przez nas odpadów nie zmienia się, pozostaje na stałym poziomie – wyjaśniał wójt.

Nie bez znaczenia pozostaje również fakt, że odpady produkowane przez mieszkańców powiatu chełmskiego mogą trafiać ostatecznie do kilku wybranych miejsc: do Srebrzyszcza, do Wincentowa na terenie powiatu krasnostawskiego lub Starej Wsi na terenie powiatu łęczyńskiego. Pewną szansę na obniżkę kosztów mogłaby stanowić budowa własnego zakładu przetwarzającego odpady, ale takie przedsięwzięcie pochłonęłoby nawet kilkaset milionów złotych, a na tak znaczny wydatek może sobie pozwolić niewiele samorządów.

Dyskusja sprowadzała się ostatecznie do jednej konstatacji, która dla władz wydawała się oczywista – że za śmieci przeciętny mieszkaniec gminy powinien zapłacić więcej, aniżeli dotychczas i to jedyne rozwiązanie, jakie pozwoli zasypać, choćby częściowo, budżetową, „śmieciową" dziurę.

Poglądu władz gminy nie podzielili jednak sołtysi, którzy uważają, że problem wysokich kosztów związany jest również z tym, że część mieszkańców nie składa odpowiednich deklaracji i nie uiszcza opłat z nimi związanych.

Alicja Rossa, sołtys Krasnego zauważyła, że na terenie gminy Rejowiec Fabrycznych zameldowanych jest 4013 osób, natomiast deklarację związaną z wywozem odpadów złożyło tylko 3332 mieszkańców.

- Warto zadać pytanie o to, jak przebiega weryfikacja złożonych deklaracji i dlaczego część osób takich deklaracji nie składa i nie płaci za wywożone odpady. Być może rzetelna weryfikacja pozwoliłaby uniknąć tych podwyżek – mówiła Rossa.

Wójt zauważył, że gmina podejmuje próby likwidacji śmieciowej szarej strefy, a swoje działania prowadzi w oparciu o specjalny program weryfikujący. To dzięki niemu, jak twierdzi Krupa, do składania fałszywych oświadczeń będzie dochodziło stopniowo coraz rzadziej.

- Ten program porównuje wiele danych m.in. tych z ewidencji ludności, z urzędu gminy, ośrodka pomocy społecznej i dzięki temu wiemy, kto powinien przyjść do urzędu celem udzielenia wyjaśnień lub skorygowania złożonej deklaracji – mówił o zaletach zastosowanego rozwiązania wójt.

Stwierdził jednocześnie, że posługiwanie się danymi dotyczącymi zameldowań jest w takich wypadkach nieuprawnione, ponieważ wiele spośród takich osób nie mieszka faktycznie na terenie gminy, a często przebywa na stałe poza granicami kraju.

Radna **Danuta Woźniak** zauważyła, że z podwyżki stawek powinny zostać zwolnione osoby starsze, ponieważ faktycznie produkują znikome ilości jakichkolwiek odpadów.

- Takim osobom posiłki są często dowożone przez rodzinę. Bardzo rzadko korzystają również z plastikowych opakowań – argumentowała radna Woźniak.

Mimo długiej i merytorycznej dyskusji na temat gospodarki komunalnej stawki opłat zostały ostatecznie podniesione. Od 1 lipca mieszkańcy zapłacą już nie 16, a 18 zł, jeśli daną nieruchomość zamieszkuje od jednej do czterech osób. Zmianie nie uległy pozostałe stawki. Mieszkańcy od piątego do siódmego zobowiązani będą płacić 10 zł, natomiast stawka 7 zł dotyczyć będzie ósmego i każdego kolejnego mieszkańca danej nieruchomości. Za odpady nieposegregowane trzeba będzie zapłacić teraz nie 32, a 36 zł za jednego mieszkańca, jeśli daną nieruchomość zamieszkuje od jednej do czterech osób. Pozostałe stawki nie uległy zmianie. Od piątej do siódmej osoby będzie to 20 zł, a od ósmej 14 zł za osobę. **RC**

Działają, aby wieś nie pozostała uśpiona

GM. REJOWIEC Metodą małych kroków – w ten właśnie sposób postanowili działać członkowie Stowarzyszenia „Nasze Niedziałowice". Przekonują, że oddanie dla własnej „małej Ojczyzny" to wartość sama w sobie i bez niej trudno byłoby mówić o wychowaniu młodego pokolenia.

Stowarzyszenie powstało w marcu bieżącego roku, ale członkini zarządu stowarzyszenia **Agnieszka Hasiec-Bzowska** mówi, że idea, aby służyć lokalnej społeczności, zrodziła się wśród aktywistów dużo wcześniej.

- Na rzecz naszego małego sołectwa działamy już od wielu lat i od początku staramy się angażować w ważne projekty. Do tej pory wiele inicjatyw podejmowaliśmy wspólnie z Kołem Gospodyń Wiejskich w Niedziałowicach, natomiast obecnie chcemy naszej aktywności nadać nowe ramy – wyjaśnia Hasiec-Bzowska.

Dzięki determinacji lokalnych działaczy powstało już miejsce pamięci - „Niedziałowice na 100-lecie Niepodległości" (2018 r.). Organizacja zaczęła również dbać o stary, zapomniany cmentarz zlokalizowany na końcu wsi oraz zabiegała o montaż specjalnego pojemnika na nakrętki.

- Na liście naszych udanych, zrealizowanych inicjatyw znalazła się również renowacja krzyża przydrożnego, którą wykonaliśmy w 2021 roku. Do udanych zaliczyć należy również kilka wydarzeń integracyjnych, jakie zorganizowaliśmy dla mieszkańców naszej wsi: Święto Dyni w 2015 roku, Listopadowy Piknik (2019) czy tzw. Pożegnanie wakacji (2022) – wyjaśnia pani Agnieszka.

Ona sama postanowiła dokumentować historię sołectwa na profilu „Wieś Niedziałowice". Publikuje tam bieżące, ważne informacje, ale stara się również, aby było to miejsce, gdzie każdy będzie mógł sięgnąć po odrobinę wytchnienia od codziennych obowiązków.

- Staram się tam zamieszczać treści pozytywne, w szerokim tego słowa znaczeniu. Fotografie związane z naszą najbliższą okolicą, interesujące cytaty, dobre, krzepiące słowa. Sądzę, że ludzie tego potrzebują. Poza tym jest to oczywiście strona dokumentująca wszelkie aktywności członków naszej społeczności – wyjaśnia Hasiec-Bzowska.

Członkowie stowarzyszenia promienieją wręcz dobrą energią. Jest to grupa ludzi, która ma na siebie pomysł i chce go konsekwentnie realizować. Czas poświęcony na działalność mogliby spożytkować zapewne w inny sposób, ale czy chodzi o to, aby tkwić w strefie własnego komfortu? Z pewnością nie. Dzięki nim do Niedziałowic dotarło mnóstwo pięknego, słonecznego światła. **RC**

źródło: profil Facebook Wieś Niedziałowice, Święto Dyni w 2015 roku

Tylko staw czy turystyczna atrakcja?

GM. WOJSŁAWICE Już wkrótce baza turystyczna gminy zostanie wzbogacona o nowy element – staw retencyjny. Zazwyczaj tego rodzaju obiekty wykorzystywane są z myślą o zachowaniu szeroko pojętego bezpieczeństwa, ale w kontekście Wojsławic i licznych walorów turystycznych miejscowości taki staw warto, o czym mówi otwarcie wójt Henryk Gołębiowski, rozumieć również jako miejsce odpoczynku.

Wójt Gołębiowski wyjaśnia, że pomysł, aby takie miejsce powstało, zrodził się wraz z zapytaniem, jakie do urzędu gminy skierował Urząd Marszałkowski w Lublinie.

- Poinformowano nas, że będzie możliwe pozyskanie dofinansowania na tego rodzaju inwestycję. Okazuje się, że dysponujemy odpowiednim terenem, zatem postanowiliśmy zadbać o wykonanie projektu i czekamy obecnie na dalsze kroki związane z całą procedurą - wyjaśnia włodarz Wojsławic.

Najprawdopodobniej dofinansowania będą przydzielane w ramach Programu Rozwoju Obszarów Wiejskich, a podmiotem, który będzie realizował wypłaty, będzie właśnie urząd marszałkowski.

- Staw zechcemy wybudować w pobliżu naturalnych źródeł przy ul. Chełmskiej. Nie będzie duży. Zakładana powierzchnia to 0,5 ha – wyjaśnia dalej wójt.

Tymczasem urzędnicy muszą zadbać o dopełnienie wszelkich niezbędnych formalności. Gdy tak się stanie, możliwe będzie złożenie odpowiedniego wniosku. Zgodnie ze wstępnymi informacjami, na tego rodzaju inwestycję można pozyskać jednorazowo ok. 500 tys. złotych. **RC**

eprasa.pl 6fa2e4f340

Strażacy świętowali 130-lecie

CHEŁM W poniedziałek (29 maja) w Komendzie Miejskiej Państwowej Straży Pożarnej w Chełmie odbyły się obchody Dnia Strażaka połączone z jubileuszem 130-lecia Straży Pożarnej w Chełmie.

Uroczystości rozpoczęły się odsłonięciem tablicy upamiętniającej mjr poż. **Stefana Fola** komendanta Straży Pożarnej w latach 1929-1944. Aktu odsłonięcia dokonała wnuczka majora Fola **Maja Kusy** wraz z rodziną. Tablica ta znajduje się na elewacji budynku Kina Zorzy w Chełmie przy ulicy Strażackiej 2.

- Następnym elementem obchodów była uroczysta zbiórka przed Jednostką Ratowniczo-Gaśniczą nr 1, na której zostały wręczone odznaczenia i awanse na wyższe stopnie służbowe - mówi bryg. **Wojciech Chudoba**, zastępca komendanta chełmskich strażaków.

Srebrną odznakę „Zasłużony Dla Ochrony Przeciwpożarowej" otrzymali: st. kpt. **Sebastian Majewski**, st. ogn. **Tomasz Darmorost**, a brązową - st. kpt. **Radosław Gajuk**, kpt. **Rafał Bereza** i ogn. **Tomasz Krawczuk**.

Dyplom Komendanta Głównego Państwowej Straży Pożarnej dostał mł. bryg. **Jarosław Niemiec**.

Złotym medalem „Za Zasługi Dla Pożarnictwa" uhonorowani zostali: kpt. **Paweł Krystynek**, mł. kpt. **Adam Zając**, st. asp. **Konrad Rondoś**, asp. **Zbigniew Pastuszak**, st. ogn. **Rafał Pitak**. Srebrny medal otrzymali: kpt. **Marcin Huba**, st. asp. **Krzysztof Kamiński**, asp. **Marcin Tomaszewski**, asp. **Jarosław Witamborski**, mł. ogn. **Krzysztof Gałka**, a brązowy: kpt. **Paweł Repa**, asp. **Łukasz Darmorost**, st. sekc. **Piotr Ryszkiewicz**, st. sekc. **Wojciech Stasiuk**, sekc. **Jacek Pasternak**.

Wręczono też awanse na wyższe stopnie służbowe. Na stopień aspiranta sztabowego awansował st. asp. **Maciej Skóra**, na stopień starszego aspiranta: asp. **Konrad Mikulski**, asp. **Konrad Rondoś**, a stopień starszego ogniomistrza - ogn. **Marcin Dobrowolski**, ogn. **Michał Marcinek**, ogn. **Jarosław Martyniuk**, na stopień ogniomistrza - mł. ogn. **Sebastian Czerwiński**, na stopień starszego sekcyjnego - sekc. **Paweł Ołówek**, sekc. **Piotr Ryszkiewicz**, sekc. **Patryk Siekierda**, sekc. **Wojciech Stasiuk**, a na sekcyjnego str. **Szymon Gronowicz**.

fot. mł. kpt. Przemysław Watras

Ponadto z okazji jubileuszu Komenda Miejska PSP w Chełmie wraz z Pocztą Polską wydała okolicznościową kartę pocztową, wraz ze znaczkami i stemplem pocztowym.

opr. (apm)

Druhowie walczyli niczym lwy!

GM. BIAŁOPOLE Maj to miesiąc obfitujący w wydarzenia związane z zawodami sportowo-pożarniczymi. 28 maja o miano najsprawniejszej, najlepiej wyszkolonej drużyny walczyły również ekipy z gminy Białopole.

źródło: Gmina Białopole

Druhowie przybyli na stadion sportowy w Białopolu, gdzie czekały już na nich instalacje związane z zaplanowanymi przez sędziów konkurencjami. A te, jak zwykle, nie były proste i wymagały od zawodników zarówno siły, jak i sprawności.

Zaprezentowało się pięć jednostek OSP oraz dwie Młodzieżowe Drużyny Pożarnicze. Wykonane zadania oceniała komisja powołana przez Komendanta Miejskiego Państwowej Straży Pożarnej w Chełmie, a przewodniczył jej mł. bryg. **Mariusz Michalczuk**. Zawody rozegrano w dwóch konkurencjach: ćwiczenie bojowe oraz sztafeta pożarnicza 7x50 m z przeszkodami.

W klasyfikacji generalnej najlepszy wynik osiągnęła drużyna reprezentująca Horeszkowice. Na drugim miejscu znaleźli się ochotnicy z Białopola, natomiast na trzecim z Buśna. Czwarta lokata przypadła w udziale drużynie reprezentującej OSP w Teremcu, a na piątej pozycji sklasyfikowano druhów z OSP w Strzelcach. W Białopolu pojawiła się również Młodzieżowa Drużyna Pożarnicza z Horeszkowic (chłopcy). Niespodziankę sprawiła wszystkim dziewczęca drużyna pożarnicza, jaka tworzona jest właśnie przy OSP Białopole.

Strażakom kibicowała zgromadzona licznie publiczność oraz zaproszeni goście: zastępca komendanta miejskiego Państwowej Straży Pożarnej w Chełmie bryg. **Wojciech Chudoba**, **Wacław Nafalski** – prezes ZOG ZOSP RP w Białopolu, **Andrzej Rusak** - komendant gminny ZOSP RP w Białopolu i członek ZOP ZOSP RP w Chełmie oraz przedstawiciele samorządu powiatowego i gminnego: **Beata Augustynek** – radna powiatu chełmskiego i zarazem sekretarz gminy Białopole, **Waldemar Wilgos** - przewodniczący Rady Gminy Białopole oraz **Henryk Maruszewski** – wójt gminy Białopole.

RC

Która drużyna okazała się najlepsza?

GM. WIERZBICA W niedzielę, 28 maja, odbyły się zawody sportowo-pożarnicze w Wierzbicy. Zmierzyły się w nich drużyny pożarnicze z gmin Wierzbica oraz Sawin.

Warto nadmienić, że w zawodach wzięły udział zarówno drużyny męskie, kobiece, jak i młodzieżowe. Jeśli idzie o druhów z Wierzbicy, to w kategorii „OSP dorośli" pierwsze miejsce zajęli ochotnicy z OSP Busówno. Na drugim miejscu uplasowała się ekipa z Syczyna, a podium zamknęli ochotnicy z Wierzbicy. Na czwartym miejscu w tej konkurencji znalazła się OSP z Olchowca, a piąta lokata przypadła w udziale drużynie reprezentującej OSP z Pniówna.

W kategorii „OSP kobiety" zwyciężyły panie reprezentujące OSP z Busówna, a tuż za nimi uplasowała się drużyna kobieca z Pniówna.

Dużo emocji wzbudziła rywalizacja młodzieży. W kategorii „Młodzieżowe Drużyny Pożarnicze - chłopcy" zwyciężyło Busówno przed Syczynem, a trzecia lokata przypadła w udziale Młodzieżowej Drużynie Pożarniczej z Pniówna. Poza konkursem oceniono również występ dziecięcej drużyny z Busówna.

W kategorii „Młodzieżowe Drużyny Pożarnicze - dziewczęta" pierwsze miejsce zajęły reprezentantki z Pniówna, a na drugim miejscu znalazło się Busówno.

W przypadku gminy Sawin klasyfikacja końcowa przedstawia się następująco.

W kategorii „OSP - dorośli" najlepsza okazała się ekipa ochotników reprezentująca Czułczyce. Na drugim miejscu znalazła się ekipa z Bukowy Wielkiej, a trzecie miejsce wywalczyli druhowie z Wólki Petryłowskiej. Na czwartym miejscu uplasowała się OSP z Łukówka, piąta lokata przypadła w udziale Łowczy, a szósta OSP z Sawina.

W kategorii „Młodzieżowe Drużyny Pożarnicze - chłopcy" najlepsza okazała się drużyna z Sawina. Na drugim miejscu znalazła się Wólka Petryłowska, a na trzecim Czułczyce. Czwartą lokatę zajęła Młodzieżowa Drużyna Pożarnicza z Bukowy Wielkiej.

źródło: OSP Busówno

źródło: OSP Busówno

W kategorii „Młodzieżowe Drużyny Pożarnicze - dziewczęta" jedyną drużyną, jaka wzięła udział w zawodach była reprezentacja Sawina.

W klasyfikacji generalnej zawodów najlepsi okazali się druhowie z OSP z Busówna. W kategorii kobiet zwyciężyły panie z Busówna. Wśród Młodzieżowych Drużyn Pożarniczych najlepszy wynik osiągnęła młodzież z Busówna i oczywiście dziewczęca ekipa z Sawina.

RC

eprasa.pl 6fa2e4f340

Co jest grane?

SPIDER-MAN: POPRZEZ MULTIWERSUM

animacja

Z Brooklynu Miles trafia do multiwersum. Razem z Gwen Stacy, spotykają innych Spider-Manów, którzy mają za zadanie ochronę świata przed zagrożeniami. Kiedy bohaterowie spierają się o to, jak poradzić sobie z nowymi niebezpieczeństwami, Miles musi na nowo zdefiniować, co to znaczy być bohaterem i jak ocalić ludzi, których kocha.

CHEŁM

CKF ZORZA 5-8 czerwca – godz. 19; 9-11 czerwca – godz. 15 i 17

KRASNYSTAW

KINO MORSKIE OKO 7 czerwca – godz. 15.30; 8 czerwca – godz. 17.45; 9 i 11 czerwca – godz. 14.15 i 19.15, 10 czerwca – godz. 18.30

SUPER MARIO BROS. FILM

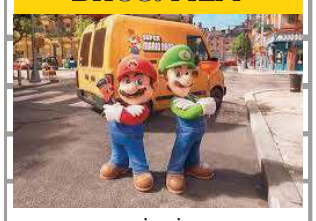

animacja

Bohaterem filmu jest jeden z najwybitniejszych hydraulików popkultury ostatnich czterech dekad. Podczas pracy przy naprawianiu wodociągu, bracia Mario i Luigi zostają przeniesieni do magicznego świata. Niestety zostają rozdzielni i Mario musi wyruszyć na wyprawę pełną przygód, aby znaleźć Luigiego. Z pomocą Toada oraz księżniczki Peach Mario zdobywa własną moc.

CHEŁM

CKF ZORZA 5-8 czerwca – godz. 13, 15 i 17; 9-11 czerwca – godz. 13

KICIA KOCIA MÓWI: DZIEŃ DOBRY!

animacja

Rezolutna Kicia Kocia razem z wiernymi przyjaciółmi: Packiem, Adelką i Juliankiem odkrywa odważnie świat i stawia czoła wielu nowym sytuacjom. Czynności takie jak mycie się, gotowanie, jazda pociągiem, radzenie sobie z przeziębieniem czy zawieranie przyjaźni pomagają najmłodszym oswajać się z nowymi emocjami i uczuciami. Kicia Kocia znajdzie odpowiedź na wszystko.

CHEŁM

CKF ZORZA 10-11 czerwca – godz. 11.30

Rachela - monodram, który trzeba zobaczyć

SPEKTAKL 20 czerwca o godzinie 19 w Krasnostawskim Domu Kultury wystąpi Jowita Budnik z monodramem zrealizowanym na podstawie niezwykłego świadectwa – dziennika czasów zagłady, spisanego przez Rachelę Auerbach.

Jowita Budnik to aktorka teatralna, filmowa i telewizyjna. Laureatka nagród aktorskich na festiwalach filmowych w Chicago, Gdyni, Karlowych Warach, Valladolid. Zdobywczyni Polskiej Nagrody Filmowej Orzeł za rolę w filmie „Plac Zbawiciela". Odtwórczyni roli Racheli Auerbach w filmie Roberty Grossman „Kto napisze naszą historię"

Zapiski Racheli stanowią szczególne źródło pamięci o Holokauście, ponieważ odwołują się do wyjątkowej sytuacji, w jakiej znajdowała się ich autorka. Przez długi czas przy ul. Leszno 40 w Warszawie prowadziła ona kuchnię, gdzie - wydając posiłki - konfrontowała się z ludzkimi historiami czasów okupacji i warszawskiego getta.

To właśnie kuchnia jest „miejscem" akcji monodramu, gdzie w kolejce po zupę, jak po przepustkę do życia, stoją „bohaterowie" dramatu przywoływani w monologu przez Rachelę. Tu spotykają się życiorysy skazanych na śmierć, to tu przychodzą po nadzieję.

Niewątpliwym atutem spektaklu jest gra **Jowity Budnik**. Aktorka nie dokłada do interpretacji tekstu więcej niż to konieczne. - Pozwala poznać, spróbować, zrozumieć tragedię ofiar Holocaustu empatią i pokorą. To aktorstwo najwyższej próby. Służalcze względem autorki, tekstu i historii, której nigdy dość posłuchać i ją przemyśleć. Wszystkie elementy teatralnego sztafażu: scenografia, kostium, światło, muzyka – tak jak interpretacja aktorska służą tematowi spektaklu. - Mamy do czynienia z monodramem wyjątkowo skromnym, ale o sile rażenia, która nie pozwala na obojętność – piszą krytycy.

Adaptacji tekstu dla potrzeb monodramu dokonał **Radosław Paczocha**, spektakl wyreżyserowała **Iwona Siekierzyńska**, a muzykę skomponowała **Marzena Majcher**. Scenografię i kostiumy stworzyli **Radosław Dębniak** i **Monika Graban**. W rolę Racheli wcieliła się Jowita Budnik. Producentem monodramu jest Narodowe Centrum Kultury.

Spektakl prezentowany będzie w ramach Sceny Reduta, której organizatorem jest Teatr im. Juliusza Osterwy w Lublinie. Bilety w cenie 30 zł normalny i 25 zł ulgowy do kupienia w kasie KDK i na www.bilety.krasnystaw.pl

opr. szer

Pokażą, co potrafią

KONCERTY Chełmski Dom Kultury zaprasza na koncerty podsumowujące ostatni rok pracy grup działających w placówce.

Śpiewaj i tańcz

10 czerwca zaprezentują się grupy: Super Stars, New Generation i Miraż (taniec współczesny), Hip Chełm, Cool Kids, Keep it up (street Dance), Milonga Brava i Mia Vida (tanga argentyńskiego) oraz wokalistki ze Studia Piosenki ChDK.

Koncert rozpocznie się o godz. 16. Bilet w cenie 15 złotych.

reKontra zaprasza

Dzień później (11 czerwca) o godz. 13 przed publicznością wystąpi Teatr Tańca reKontra ze spektaklem „Log in – log out". Bilety po 15 złotych.

- Alkohol. Papierosy. Narkotyki. Praca. Elektronika. Cukier. Zaloguj się z nami do alternatywnego świata. Przeprowadźmy wspólnie wiwisekcję naszego życia. Życia we współczesnej odsłonie uzależnienia. Przeżyj tę metaforyczną podróż i zadaj sobie pytanie, czy gdzieś w tej historii nie widać Ciebie - Tak opisują przygotowane przez siebie widowisko młodzi artyści.

Magia świąt latem

Czy można wyobrazić sobie bardziej magiczny czas niż wieczór wigilijny? Cofnijmy się do tego momentu, gdy ulice były pokryte białym puchem, a w domu pachniało piernikiem. Święta latem? A czemu nie! Na spektakl „Dziadek do orzechów" zapraszają grupy baletowe: Ecarté, Perełki, Słoneczka, Mini Balet oraz Pasja.

W ten niezwykły wieczór przeniosą nas 18 czerwca o godz. 14. Bilety wstępu również po 15 złotych.

Od walca do samby

To tytuł koncertu w wykonaniu tancerzy z Klubu Tańca Towarzyskiego Takt Chełm oraz grup: Akademii Małego Artysty, Latino Girls i Latino 18+ oraz Milonga Brava i Mia Vida.

Zaplanowano go na 18 czerwca. Początek o godz. 17. Bilety wstępu po 15 złotych.

szer

Bonnie i Clyde na 100-lecie Warner Bros

SEANS To kolejny film wyświetlany w kinie Morskie Oko w Krasnymstawie w ramach obchodów 100 rocznicy powstania studia filmowego Warner Bros. Projekcja już 7 czerwca o godzinie 18.

Bonnie Parker i Clyde Barrow istnieli naprawdę. To para kochanków, a przede wszystkim duet gangsterów i morderców doby wielkiego kryzysu. Bonnie poznała Clyde'a w kilka dni po tym, jak opuścił więzienie. Okoliczności poznania nie należały jednak do romantycznych. Clyde został nakryty na próbie ukradzenia samochodu matki Bonnie. Ich gangsterski duet szybko stał się sławny. Przez pewien czas bardzo zręcznie udawało im się wyprowadzać w pole ścigającą ich po całych Stanach policję. Nadszedł jednak dzień, gdy wpadli w zasadzkę, a sposób, w jaki zginęli, dopełnił ich legendę.

Film wyprodukowany został w 1967 oczywiście przez Studio Warner Bros. Zdobył 17 nagród w tym 2 Oscary oraz 22 nominacje.

szer

W krasnostawskim kinie jubileuszowe obchody Warner Bros trwać będą do listopada. W sumie publiczność zobaczy 14 filmów.

Klubowicze zapraszają na „Sundown"

SEANS „Sundown" to tytuł filmu, do obejrzenia którego zaprasza Krasnostawski Klub Miłośników Dobrego Kina. Projekcja w najbliższy czwartek (8 czerwca) o godz. 20.15.

Bohaterami filmu są: Alice i Neil, którzy spędzają urlop w słynnym meksykańskim kurorcie. Luksusową sielankę przerywa niespodziewany telefon, który zmusi ich do zmiany planów, a w głowie Neila pojawi się pokusa, by całkowicie zmienić swoje życie. Rozgrywający się pomiędzy luksusem i nędzą, przywilejem i jego brakiem, pełnią życia i jego zachodem „Sundown" stawia najważniejsze pytania o to, co naprawdę czyni nas szczęśliwymi. Pieniądze? Miłość? Więzi? A może ich brak? Ale film jest także o pozorach, którym chętnie ulegamy, oceniając, zamiast dociekać prawdy i zbyt łatwo biorąc piekło za raj.

szer

Dobry film w ChBP

SEANS Chełmska Biblioteka Publiczna zaprasza na projekcje w ramach spotkań Klubu Dobrego Filmu.

Czerwcowy cykl zatytułowany jest „Opowiem Ci historię". Projekcje odbywają się w ramach projektu sfinansowanego ze środków Fundacji PZU.

Filmy wyświetlane są w każdą środę (w tym miesiącu to: 7, 14, 21, 28 czerwca). Ich tytuły dostępne są wyłącznie na plakacie (hol główny ChBP, ul. Partyzantów 40) - na mocy licencji MPLC.

Wszystkie projekcje rozpoczynają się o godzinie 18. Wstęp wolny.

szer

fot. freepik

Co jest grane?

MAŁA SYRENKA

familijny

Mała syrenka" w reżyserii Roba Marshalla to nowa, aktorska wersja nagrodzonej Oscarem animacji Disneya. Ariel jest piękną i żywiołową syrenką, która pragnie przygód. Ta najmłodsza i najbardziej buntownicza spośród córek króla Trytona chce dowiedzieć się więcej o świecie poza morskimi głębinami. W czasie wizyty na lądzie zakochuje się w przystojnym księciu Eryku.

KRASNYSTAW

KINO MORSKIE OKO 9 i 11 czerwca – godz. 16.45; 10 czerwca – godz. 13

TONIA

komediodramat

Tonia mieszka z ojcem i babcią. Jej matka nie żyje, ojciec nadużywa alkoholu i stracił swoją pracę. Babcia postanawia wysłać go na trzy miesiące do pracy na budowie we Włoszech. Tonia zrobi wszystko, co w jej mocy, aby udaremnić ten plan. Upija go, wrabia w przyjmowanie porodu cielaka, zaprasza do domu jego kochankę. Kreatywność Tonii nie zna granic. Mimo niepowodzeń nie poddaje się.

WŁODAWA

KINO WDK 7-8 czerwca – godz. 17

TRZEJ MUSZKIETEROWIE: D'ARTAGNAN

przygodowy

Akcja filmu dzieje się od Luwru po Pałac Buckingham, od slumsów Paryża po oblężenie La Rochelle. W królestwie podzielonym wojnami religijnymi i zagrożonym inwazją Anglii, garstka mężczyzn i kobiet skrzyżuje miecze, by ratować Francję. Głównym bohaterem jest d'Artagnan, który marzy o tym, by zostać muszkieterem. W realizacji tego pragnienia pomagają mu jego nowi przyjaciele: Atos, Portos i Aramis.

WŁODAWA

KINO WDK 7-8 czerwca – godz. 19

eprasa.pl 6fa2e4f340

Gabinet stomatologiczny
lek. dent.
Dorota Paradowska Kędzierawska
Chełm, ul. K. Kurpińskiego 12
tel. 82 565 80 11

ZAPRASZAMY
poniedziałek, środa, piątek w godz. 9 - 17
wtorek i czwartek w godz. 11 - 19
Umawiamy na wizytę po uprzedniej konsultacji telefonicznej 82 565 80 11

- leczenie zachowawcze
- endodoncja
- protetyka
- profilaktyka (scaling ultradźwiękami, piaskowanie, lakierowanie, lakowanie)

WYBIELANIE ZĘBÓW
lampą PHILIPS ZOOM i nakładkowe
TERAPIA OZONEM

polub nas na
5086

Szczepienie, które chroni przed rakiem

1 czerwca ruszyły bezpłatne szczepienia przeciw wirusowi brodawczaka ludzkiego (HPV). Szczepionka jest bezpłatna dla dziewcząt i chłopców w wieku 12 i 13 lat. W naszym regionie, obejmującym powiaty chełmski, krasnostawski i włodawski, jest już kilkanaście punktów, które realizują takie szczepienia. Ich lista, dostępna na https://pacjent.gov.pl/aktualnosc/szczepienie-ktore-chroni-przed-rakiem#mapaHPV, każdego dnia jest aktualizowana.

fot. freepik

HPV, czyli wirus brodawczaka ludzkiego jest najczęstszym wirusem zakaźnym przenoszonym drogą płciową. Infekcje nim są często bezobjawowe i choć w większości przypadków ustępują samoistnie, to jednak czasami stają się przewlekłe i mogą prowadzić do nowotworów, w tym do raka szyjki macicy, sromu i pochwy u kobiet, raka prącia u mężczyzn, a także nowotworów odbytu oraz głowy i szyi u obu płci.

Szczepienia zalecane są dziewczętom i młodym kobietom, a także chłopcom i młodym mężczyznom. Dotychczas były dostępne odpłatnie (szczepionka 2-walentna z 50% refundacją) i tylko w niektórych miastach i gminach realizowano programy szczepień nastolatek lub nastolatek i nastolatków finansowane ze środków samorządowych.

Szczepienia przeciw HPV dla dziewcząt i chłopców w wieku 12 i 13 lat wykonywane w programie mają schemat dwudawkowy. Odstęp pomiędzy dawkami szczepionki wynosi od 6 do 12 miesięcy. Dzieci urodzone w 2010 r., które otrzymają pierwszą dawkę szczepionki, mogą przyjąć drugą dawkę po ukończeniu 14 lat.

Rejestracja na szczepienia możliwa jest poprzez darmową infolinię, działającą pod numerem 989, która jest czynna siedem dni w tygodniu od godz. 7 do 20. Przewidziano także e-rejestrację na Internetowym Koncie Pacjenta. Zapisy prowadzone są także w punktach szczepień podstawowej opieki zdrowotnej (POZ), gdzie realizowane są szczepienia obowiązkowe oraz zalecane dla dzieci i młodzieży.

Szczepionka przeciwko HPV istnieje od 17 lat. O tym, że jest skuteczna, pokazują przykłady z krajów, które najwcześniej uruchomiły programy masowych szczepień. Opublikowane pod koniec 2021 r. w czasopiśmie medycznym „Lancet" wyniki badań z Wielkiej Brytanii pokazały, że szczepionka przeciwko wirusowi brodawczaka ludzkiego zmniejsza liczbę przypadków raka szyjki macicy nawet o 90 proc.

Na opublikowanej przez MZ i NFZ liście punktów, gdzie wykonywane są szczepienia dzieci przeciw HPV, jest tylko jedna chełmska placówka (dane z 2 czerwca). To Miejski Samodzielny Publiczny Zakład Opieki Zdrowotnej.

- Szczepić będziemy w punkcie szczepień w Przychodni nr 1 przy ul. Połanieckiej 11 – mówi Mariusz Żabiński, dyrektor MSP ZOZ. - Na razie raz w tygodniu. Jeśli będzie zainteresowanie, to oczywiście częściej.

Pierwsi chętni zaszczepieni zostaną w środę (7 czerwca). Na ten termin nie ma już wolnych miejsc).

Dyrektor przypomina, że zapisy na szczepienia prowadzone są w przychodni, poprzez infolinię lub e-rejestrację na IKP..

szer

Stomatolog odwiedzi dzieci

5 i 6 czerwca przy Zespole Szkoły Podstawowej i Przedszkola im. Jana Pawła II (ul. Szkolna 1) w Hańsku Pierwszym stacjonować będzie dentobus. Następnego dnia (7 czerwca) mobilny gabinet stomatologiczny pojawi się przed Szkołą Podstawową w Macoszynie Dużym (gm. Wola Uhruska), a 26 czerwca ponownie zawita do Hańska.

Specjaliści od stomatologii w godz. 8-14 bezpłatnie sprawdzać będą stan uzębienia najmłodszych pacjentów. Aby skorzystać z ich pomocy, należy najpierw dziecko zarejestrować, dzwoniąc pod numer 510 233 056.

Skorzystanie ze świadczeń w dentobusie pozwoli na ocenę stanu zdrowia dziecka, jak również podjęcie niezbędnego leczenia stomatologicznego. To także okazja, aby uzyskać niezbędne informacje w zakresie profilaktyki próchnicy. Akcja skierowana jest do dzieci i młodzieży do ukończenia 18. roku życia.

Dentobus jest w pełni wyposażonym stomatologicznym gabinetem zabiegowym, dysponującym m.in. specjalistycznym, sterowanym elektronicznie fotelem dentystycznym, zestawem punktowego RTG oraz niezbędnymi narzędziami stomatologicznymi.

szer

Dentobus zapewnia opiekę stomatologiczną dla dzieci przede wszystkim w mniejszych miejscowościach, w których nie ma gabinetu stomatologicznego ani w szkole, ani w najbliższej okolicy.

Mammobus przyjedzie do Krasnegostawu

Bezpłatne prześwietlenie piersi w technice cyfrowej – z takiego badania będą mogły skorzystać już w najbliższą środę (7 czerwca) mieszkanki Krasnegostawu i okolic. Miejscem postoju mammobusu będzie stadion przy Centrum Sportowo-Rekreacyjnym (ul. Marszałka Piłsudskiego 48).

Zaproszenie skierowane jest do pań w wieku 50-69 lat. Na badania mogą się zgłaszać od godziny 9 do 17. Wcześniej warto zadzwonić i umówić się na konkretną godzinę, numer telefonu do rejestracji: 58 767 34 44.

Mammografia to najbardziej skuteczna metoda wykrywania raka piersi. Pozwala na rozpoznanie i wykrycie tzw. zmian bezobjawowych (guzków oraz innych nieprawidłowości w piersi) w bardzo wczesnym etapie rozwoju – wtedy, kiedy nie są one wyczuwalne przez kobietę lub lekarza, co bardzo istotnie zwiększa szansę wyleczenia. Trwa jedynie kilka minut i polega na zrobieniu czterech zdjęć rentgenowskich: dwóch projekcji każdej piersi. Badania nie należy się obawiać, ponieważ promieniowanie, które wtedy emituje aparat, nie jest większe niż przy RTG zęba.

Badania wykonywane są w ramach Populacyjnego Programu Wczesnego Wykrywania Raka Piersi. Są bezpłatne, refundowane kobietom co dwa lata przez Narodowy Fundusz Zdrowia (lub co 12 miesięcy dla kobiet, które w ramach realizacji programu otrzymały odpowiednie pisemne wskazanie). Nie jest wymagane skierowanie lekarskie.

szer

www.nzozlekdent.pl
LEK-DENT Chełm, ul. Wołyńska 32
lek. med.
Tomasz Wojewoda
specjalista ginekolog-położnik
zaprasza
poniedziałki - 16:00 - 18:00
KOMPLEKSOWA OPIEKA położnicza i ginekologiczna
USG, KTG i cytologia
Rejestracja tel.
82 563 13 53, 82 565 13 53
3061

PSYCHOTERAPEUTA
EWA JOACHIMOWICZ
Gabinet Psychoterapii i Rozwoju Nako
784 912 289
Chełm, ul. Wołyńska 32, gab. 33
Terapia indywidualna: dzieci, młodzież, dorośli
Terapia par, małżeństw
6929

PRACOWNIA PROTETYCZNA
Technik dentystyczny
Jadwiga Branecka - Kania
pl. Kupiecki 10 (II piętro)
pon. - pt.:
10.00 - 16.00
Tel: 606 902 148
3858

Lek. med. Zbigniew Bąk
SPECJALISTA
NEUROLOG
Chełm, ul. Zachodnia 41
(os. Gwarek)
Przyjmuje: poniedziałki, czwartki, od godz. 16.00
Rejestracja telefoniczna
82 564 30 74
3236

LEK DENT
Niepubliczny Zakład Opieki Zdrowotnej
• Leczenie stomatologiczne
Agnieszka Wojewoda - Torój
Alicja Dyszewska - Wojewoda
Barbara Wojewoda
Czynne: pon. - pt. 8.00 - 18.00
sob. 8.00 - 14.00
Rejestracja
82 563 13 53
82 565 13 53
Chełm, ul. Wołyńska 32
6974

NEUROLOGICZNY GABINET LEKARSKI
lekarz Teresa Serwacka spec. neurolog
Pracownia EEG - badanie czynności mózgu
DOPPLER - przepływ krwi (tętnice, żyły)
USG
Chełm, Rejowiecka 119
Rejestracja tel.: 502 297 639, 508 654 759
82 565 56 98, 512 835 211
7237

GABINET ZDROWIA PSYCHICZNEGO
PRZYCHODNIA SPECJALISTYCZNA CENTRUM
Dr n. med. Marek Daniłosio
lekarz specjalista psychiatra
psychoterapeuta
leczenie zaburzeń psychicznych u dorosłych, młodzieży i dzieci
Chełm, ul. Szpitalna 47/10
82 569 90 10, 82 569 90 11
www.przychodniacentrum.com
6405

TESSA
lek. spec. radiolog Anna Hryszko
Cyfrowy Aparat RTG
USG, DOPPLER
wyniki badań online
Czynne: pn-pt w godz. 8.00-18.00
soboty w godz. 9.00-12.00
CHEŁM, ul. KOLEJOWA 94
Dawna Spółdzielnia Inwalidów (Cukiernia)
82 565 40 68
7045

APTEKA pomocna
pn - pt 7:00 - 21:00
sob 8:00 - 21:00
ul. Szpitalna 40
Chełm
4749

LEK DENT
Chełm
ul. Wołyńska 32
Dr n.med.
Krzysztof Wojewoda
Specjalista Ginekolog-Położnik
zaprasza
wtorki środy piątki
USG i KTG
(w ramach wizyty)
Kolposkopia
Rejestracja tel.
82 563 13 53, 82 565 13 53
4184

APTEKA Na Deptaku
pn-pt 7:00 - 19:00
sob 7:00 - 17:00
ul. Lwowska 21/7
Chełm
3650

eprasa.pl 6fa2e4f340

Start Krasnystaw w finale!

PIŁKA NOŻNA W ramach 1/2 finału Pucharu Polski na szczeblu LZPN, Start Krasnystaw wygrał z Podlasiem Biała Podlaska 2:1. Goście od 25 minuty grali w dziesiątkę. Bramki zdobywali dla gospodarzy Miłosz Ciechan i Dominik Skiba, a honorowe trafienie dla gości padło za sprawą Damiana Lepiarza.

Pierwsze minuty meczu to optyczna przewaga Podlasia, które częściej było pod bramką rywali. Nic to jednak nie dało, bo gospodarze wyprowadzili skuteczną kontrę w siódmej minucie spotkania, którą wykorzystał **Miłosz Ciechan**, popisując się strzałem na 1:0, skierowanym w prawy, dolny róg bramki **Rafała Misztala**. W 20 minucie uderzenie z 25 metrów oddał na bramkę Podlasia **Dawid Sołdecki**, ale został zablokowany przez ich defensywę. Goście z Białej Podlaskiej gorączkowo szukali strzałów na bramkę **Krzysztofa Janiaka**, ale te były zbyt lekkie, żeby go zaskoczyć. Podopieczni **Artura Renkowskiego** próbowali również wrzutek ze skrzydła, ale wciąż brakowało „kropki nad i".

W 27 minucie meczu przyjezdni domagali się jeszcze rzutu karnego po przewróceniu jednego ze swoich zawodników w „szesnastce" gospodarzy, ale sędzia nakazał dalszą grę. Pięć minut później Podlasie Biała Podlaska wreszcie zdobyło upragnionego gola na 1:1. Kontratak został zakończony strzałem z pięciu metrów **Damiana Lepiarza**, który w tej rundzie wciąż śrubuje swój strzelecki licznik. Kilka minut później Start mógł jeszcze odzyskać prowadzenie, ale Misztal był na posterunku.

Na przerwę zawodnicy obu drużyn zeszli z wynikiem 1:1, a Podlasie musiało liczyć się z dalszą grą w dziesiątkę po czerwonej kartce kapitana zespołu **Mateusza Podstolaka**. Dlatego w drugiej połowie Artur Renkowski postanowił dokonać zmian, aby osiągnąć korzystny wynik. Na tablicy świetlnej mijały jednak kolejne minuty, a przyjezdni wciąż nie mogli znaleźć sposobu na pokonanie Janiaka.

W 59 minucie **Macieja Kurowskiego** zmienił **Jarosław Kosieradzki**, bo gospodarze z Krasnegostawu bronili wyniku i należało rzucić wszystkie siły do ataku. Gra zaostrzyła się, a kontry Startu skutecznie wybijały z równowagi drużynę z Białej Podlaskiej. W 70 minucie **Jan Kozłowski** otrzymał żółtą kartkę za przerwanie groźnie zapowiadającej się akcji drużyny **Marka Kwietnia**.

W 81 minucie Podlasie otrzymało cios w postaci trafienia **Dominika Skiby**, który będąc ustawionym na siódmym metrze od bramki Misztala, skrzętnie wykorzystał wrzutkę z lewego skrzydła i było 2:1 dla Startu Krasnystaw. Gospodarze uskrzydleni korzystnym wynikiem zagrali już do końca na utrzymanie rezultatu. W ostatnich minutach prowadzenie mógł jeszcze podwyższyć Skiba, a za chwilę mogło być wyrównanie Podlasia.

Spotkanie wygrał Start Krasnystaw i to on awansował do wojewódzkiego finału Pucharu Polski, który zagra ze Świdniczanką 21 czerwca.

- Jestem bardzo zadowolony, ten wynik smakuje fantastycznie. Dużo walki i niewykorzystanych szans po naszej stronie w tym półfinale. W efekcie czekaliśmy na tę jedną sytuację, ale bramka Dominika Skiby nadeszła w odpowiednim momencie i dała nam sukces - komentuje Marek Kwiecień, trener Startu Krasnystaw.

- Czerwona kartka paradoksalnie nie zmieniła nic w przebiegu tego spotkania. Mieliśmy okazje na 2:1 ale ich nie wykorzystaliśmy. Przeciwnik był zdyscyplinowany i wygrał. Od swojej drużyny wymagam więcej, a dzisiaj się skompromitowaliśmy. Brakuje nam trochę regularności w grze - mówi Artur Renkowski, szkoleniowiec Podlasia Biała Podlaska.

MJ, GD, MP

Historyczny sukces młodych piłkarek

PIŁKA NOŻNA Żeńska reprezentacja Lubelskiego Związku Piłki Nożnej U15, po siedmiu latach, sięgnęła po awans do Ogólnopolskiej Olimpiady Młodzieży. Udało jej się tego dokonać pod wodzą trenera Sebastiana Kowińskiego, który jest również szkoleniowcem seniorów GKS-u Łopiennik.

fot. FB GKS Łopiennik

W zmaganiach decydujących o awansie do Ogólnopolskiej Olimpiady Młodzieży kadra lubelska U15 zmagała się z rywalkami z województw: świętokrzyskiego, łódzkiego i mazowieckiego. Podopiecznym trenera **Sebastiana Kowińskiego** udało się wygrać 2:1 z piłkarkami ze świętokrzyskiego, jednak później uległy 0:4 przeciwniczkom z Mazowsza. Mecz z łódzką kadrą miał zdecydować o awansie, a nasze reprezentantki wygrały go 2:0.

Sebastian Kowiński jest obecny w sztabie szkoleniowych piłkarek U15 LZPN od trzech sezonów. Zaczynał od trenowania bramkarek, następnie był asystentem pierwszego trenera, a w styczniu sam zajął tę funkcję.

Ogólnopolska Olimpiada Młodzieży odbędzie się w drugiej połowie czerwca w Wiśle i Ustroniu.

MP

Zdobywali cenne doświadczenie

BOKS Z jednym zwycięstwem wrócili reprezentanci Centrum Sportów Walki Bastion w Chełmie z 45. Grand Prix Małopolski. Czterech młodych pięściarzy pokazało się tam z dobrej strony, napotykając solidny opór rywali.

Wiktor Naklicki i **Franciszek Frejek** przegrali swoje pojedynki po przewagach technicznych rywali, natomiast **Hubert Bachowski** uległ na punkty bardziej doświadczonemu zawodnikowi. Z kolei **Ksawery Siechiechowicz**, od samego początku kontrolując przebieg starcia i realizując plan taktyczny, zdeklasował przeciwnika.

- Ksawery ma dopiero 12 lat, a już ma na koncie bilans sześciu wygranych walk - mówi trener **Wojciech Zaprawa**. - Także udział uznajemy za udany, cała czwórka pokazała serce i charakter, a są dopiero na początku swojej przygody z tą dyscypliną sportu. Pokonaliśmy kilkaset kilometrów od Chełma, jednak w naszym regionie nie ma aż tylu turniejów, w których nasi zawodnicy mogliby szlifować swoje umiejętności poprzez nabieranie kolejnego doświadczenia w ringu.

MP

Biją rekord za rekordem

LEKKOATLETYKA To właśnie można powiedzieć o lekkoatletach MKS Agros Chełm oraz MKL Chełm. Ostatni weekend maja minął im na udanych startach w trzech różnych zawodach mających na celu uzyskanie wyników rokujących awansami do mistrzostw Polski.

27 maja reprezentanci obu klubów pojawili się w Stalowej Woli podczas Otwartych Mistrzostw Województwa Podkarpackiego w kategorii młodzików. Wśród zawodników MKS Agros Chełm bardzo dobrze zaprezentował się **Mateusz Mamełko**, który w biegu na 1000 m osiągnął czas 3 min 25,23 sek., poprawiając rekord życiowy o cztery sekundy. Dystans 100 m **Nina Oszwa** pokonała w 14,03 sek., **Kacper Tyrka** na 400 m uzyskał 64,69 sek., zaś **Norbert Tyrka** 66,86 sek. W Stalowej Woli nie zabrakło lekkoatletów z MKL Chełm. Wszyscy startujący na 100 m ustanowili wyniki lepsze od swoich rekordów życiowych, jednak nie zostały uznane ze względu na silny wiatr. Na 300 m nowe życiówki ustanowili **Kinga Zacharczuk** i **Szymon Januszanis**, a oprócz nich barwy MKL reprezentowały jeszcze **Marcelina Zienkiewicz** i **Lena Marcyniuk**.

Dzień później naszych sportowców gościła Warszawa i rozgrywane tam Mistrzostwa Mazowsza Juniorów i Juniorów Młodszych. Bardzo udany debiut w tym sezonie na dystansie 400 m przez płotki zaliczył reprezentujący chełmski Agros **Jakub Orzędowski**. Czas 57,15 sek. plasuje go aktualnie na 11 miejsce w rankingu PZLA w jego grupie wiekowej. Z ramienia MKL Chełm w tych samych zawodach wzięła udział **Patrycja Mazurek**, również po raz pierwszy w tym roku biegnąc dystans 400 m przez płotki i uzyskując wynik nieco wolniejszy od swojego rekordu życiowego.

Tego samego dnia lekkoatleci z obu chełmskich klubów wzięli udział w Mityngu Gwiazd Polskiej Lekkoatletyki „Lubelskie Koziołki" w Lublinie. Zawodniczka MKS Agros Chełm, **Klaudia Osipiuk**, na swoim koronnym dystansie 400 m uzyskała czas 57,16 sek. Z kolei MKL Chełm wystawił do tych zmagań cztery reprezentantki. Marcelina Zienkiewicz osiągnęła nową życiówkę na 100 m, **Dominika Uszko** i **Natalia Kondraciuk** wystartowały na dystansie 200 m, a **Nikola Michalak** zadebiutowała na 400 m.

MP

SPA DLA AUTA
• PRANIE • ODŚWIEŻANIE • PIELĘGNACJA
✓ PRANIE DYWANÓW
✓ CZYSZCZENIE TAPICERKI
✓ ODŚWIEŻENIE WNĘTRZA
DOJAZD DO KLIENTA
TEL: 511386574, 726690754
7289

2269
NOWOŚĆ!!!
Sprawdzenie auta przed zakupem
▪ elementy, które były malowane
▪ geometrię i stan zawieszenia
▪ komputerowy odczyt usterek
▪ stan układu hamulcowego
MOTO-POL
Chełm, al. Przyjaźni 2
tel./fax (82) 565 50 30
GOODYEAR DUNLOP FULDA DEBICA

Wypożyczalnia przyczep i lawet
Chełm, ul. Chemiczna 15
tel. 505-601-548
7299

CHEŁM OPON SERWIS Baza
OPONY CAŁOROCZNE
82/565-18-95
CHEŁM
Dembowskiego 1/2
3323

2007
SAMOCHODOWE INSTALACJE GAZOWE
elcar
MONTAŻ - SERWIS • SPRZEDAŻ CZĘŚCI
KLIMATYZACJA AUTOELEKTRONIKA
Chełm, ul. Zawadówka 22
82 5602114, 503 156 879
elcar@auto-gaz.chelm.pl
SERWIS SYSTEMÓW HOLENDERSKICH
VIALLE LOVATO BRC LANDIRENZO AG

eprasa.pl 6fa2e4f340

Medalowa końcówka maja

ZAPASY Reprezentanci Cementu Gryfa Chełm i LMKS Krasnystaw pokazali się z bardzo dobrej strony podczas turniejów rozgrywanych w ostatni weekend maja. Trzy chełmianki rywalizowały na matach Rumunii, pozostali sportowcy dawali popis umiejętności w pojedynkach z rodakami.

W składzie reprezentacji Polski, która startowała w Bukareszcie w Międzynarodowym Turnieju Zapaśniczym Dumitru Pirvulescu & Vasile Iorga, znalazły się trzy zawodniczki Cementu Gryfa Chełm. Wśród nich najlepszym przygotowaniem wykazała się **Olha Padoshyk**, która kompletem zwycięstw zapewniła sobie złoty medal. O jeden stopień podium niżej, ze srebrnymi krążkami, stanęły z kolei **Alicja Nowosad** i **Daniela Tkachuk**. Po zakończonych zmaganiach polska kadra została w stolicy Rumunii, aby tam szlifować umiejętności do Mistrzostw Europy U20, które odbędą się w hiszpańskim mieście Santiago de Compostela.

Zapaśniczki Cementu Gryfa Chełm w Rumunii

Równolegle młodsi reprezentanci Cementu Gryfa Chełm startowali w Radomskiej Lidze Zapaśniczej w stylu klasycznym i zdobyli tam dziewięć medali. Po srebro sięgnęli: **Antoni Nawojczyk**, **Oliwier Ragan**, **Cezary Wielkos** i **Dawid Grzywna**, zaś po brąz: **Miłosz Frej**, **Piotr Paciejewski**, **Szymon Skimina**, **Aleksy Bartosik** i **Andrzej Barabas**. W tym samym czasie grupa młodych zapaśniczek z Chełma walczyła o medale w Mistrzostwa Polski U15 w Kielcach, jednak finalnie zajęły lokaty poza podium. Piąte były: **Wiktoria Śmigielska** i **Maja Pleskot**, ósme: **Zuzanna Ciejak**, **Maja Radelczuk** i **Roksana Sawicka**, a dziewiąte: **Nikola Silniewicz** i **Oliwia Jankowska**.

LMKS Krasnystaw

Kieleckie maty okazały się natomiast szczęśliwe dla reprezentantów LMKS Krasnystaw. Z najlepszej strony pokazał się tam **Konrad Olech**, wychowanek **Przemysława Swatka** i **Adama Swatka**, który po zaciętych walkach wywalczył mistrzostwo Polski w kat. 38 kg, w finale pokonując rywala z Lublina. Do brązowego medalu niewiele zabrakło natomiast **Szymonowi Grocheckiemu**, który w walce o ten krążek uległ przeciwnikowi z Białegostoku. Pozostałych pięciu zapaśników LMKS Krasnystaw znalazło się poza strefą medalową. **MP**

Wrócili z dwoma medalami

STRZELECTWO Mecz o proce i pestki level 1 na pewno dobrze będą wspominać reprezentanci sekcji strzeleckiej chełmskiej Fabryki Sportu. Podczas zmagań rozegranych na nowej strzelnicy Brygadier w okolicach Łodzi na podium stawali dwukrotnie.

Zawody, w ramach których uczestnicy mieli do pokonania sześć torów i minimum 120 strzałów do oddania, weszły w skład Polskiej Ligi Strzelectwa Dynamicznego. **Kamil Mirzwa** zdobył złoto w klasie production, natomiast **Kamil Jakóbczak** dołożył srebro w production optics pokonując byłego mistrza Polski. Dobry udział zaliczył również **Jakub Mazur**, dla którego były to trzecie zawody w życiu. Zakończył je na 14 miejscu w production.

- Nowy obiekt, dobry do rywalizacji, więc mam nadzieję, że zawody będą się na nim odbywać częściej - mówi Kamil Mirzwa.

Kolejne starty czekają strzelców Fabryki Sportu w połowie czerwca. Będzie to następny turniej rangi Pucharu Polski, który odbędzie się w Parzęczewie. **MP**

Sparingowy tydzień Olimpu

BOKS Pięściarze MKS Olimp Chełm zintensyfikowali przygotowania do Mistrzostw Polski Juniorów w Boksie, które zbliżają się wielkimi krokami. Końcówkę maja spędzili na szlifowaniu formy udziałem w kilku sparingach.

Wychowankowie trenera **Konrada Rondosia** byli obecni w Hetmanie Zamość, gdzie stoczyli towarzyskie pojedynki z zawodnikami szkolonymi przez **Przemysława Maziarczuka**. Krzyżowali również rękawice z podopiecznymi **Pawła Berejowskiego** w Berej Boxing Lublin oraz w Warszawie z reprezentantami miejscowej Legii i Warsaw Boxing Team.

W stolicy chełmscy pięściarze uczestniczyli także w sparingach podczas Pikniku Bokserskiego organizowanego przez Żoliborską Szkołę Boksu i trenera **Jacka Dymowskiego**. Zostali tam zaproszeni, aby podczas pojedynków adeptów i młodzików móc zaprezentować swoich dwóch młodych „asów".

- **Mikołaj Rondoś** (adept w wadze 35 kg) wygrał pojedynek jednogłośnie na punkty - mówi trener Konrad Rondoś. - **Kirył Bogdan** (młodzik w wadze 41 kg) swoją walkę niestety przegrał, ale był nieco zmęczony po nocnej podróży z Ukrainy, co również miało wpływ. Niemniej jednak wyciągnął odpowiednie wnioski na przyszłość.

Przełom maja i czerwca mija zawodnikom MKS Olimp Chełm na treningach w klubie Złota Rękawica w Łucku za naszą wschodnią granicą. Po powrocie będą już na ostatniej prostej przed Mistrzostwami Polski Juniorów w Boksie, które w dniach 12-17 czerwca odbędą się w Sokółce w województwie podlaskim. **MP**

Sensei doskonalił umiejętności

KARATE Bartłomiej Zakrzewski, sensei z Chełmskiej Szkoły Karate Kyokushin Satori, brał udział w czwartej edycji IKO Black Belt Seminar w Siemianowicach Śląskich.

Prowadzącym szkolenie był posiadacz siódmego dana shihan **Tsutomu Wakiuchi** na stałe mieszkający we Włoszech. Szkolenie obejmowało techniki kihon-geiko, ido-geiko, kata, jak i bunkai (interpretacja kata) i elementy samoobrony.

- Był to bardzo dobrze spędzony czas, a podczas treningów shihan zaprezentował również ćwiczenia z tzw. starej szkoły kyokushin, polegające na samodyscyplinie i wzmacniania swojego umysłu oraz ciała - wspomina **Bartłomiej Zakrzewski**. **MP**

Podwójny start Wodnika

PŁYWANIE Cztery kolejne medale zasiliły konto UKS Wodnik Krasnystaw po rywalizacji w III rundzie Wojewódzkiej Ligi Dzieci i Młodzików w Lublinie. Kilka dni wcześniej dwoje reprezentantów klubu próbowało swoich sił w zmaganiach w Puławach.

Najlepiej w zawodach w Lublinie wypadła **Zuzanna Zdybel**, która sięgnęła po złoto na 100 m stylem zmiennym oraz srebro na 50 m stylem dowolnym. Srebro dołożyli jeszcze: **Hubert Bartnik** w zmaganiach na 100 m stylem zmiennym oraz **Emilia Dyśko** na 50 m stylem grzbietowym, która była również piąta na 50 m stylem klasycznym. Tuż za podium znalazła się **Lena Cichosz**, zajmując czwartą lokatę na 50 m stylem dowolnym, z kolei **Michał Panas** był 21 na 50 m stylem klasycznym i 24 na 50 m stylem grzbietowym.

Bez medali dwoje reprezentantów krasnostawskiego Wodnika wróciło natomiast z Puław, gdzie rozegrano Ogólnopolskie Drużynowe Zawody Dzieci 10-11 lat. Emilia Dyśko była tam czwarta na 50 m stylem motylkowym, szósta na 100 m stylem dowolnym i na 200 m stylem zmiennym oraz siódma na 200 m stylem dowolnym. Z kolei Michał Panas zajął 15 lokatę na 100 m stylem grzbietowym, 16 na 100 m stylem klasycznym, 22 na 200 m stylem dowolnym i 23 na 100 m stylem dowolnym. **MP**

eprasa.pl 6fa2e4f340

Sportowy duch wśród najmłodszych

Chełmskie Towarzystwo Krzewienia Kultury Fizycznej wspólnie z Urzędem Miasta Chełm i MOSiR Chełm zorganizowało kolejną Sportową Olimpiadę Przedszkolaków. W imprezie startowało 110 zawodników z 11 miejskich placówek, dopingowanych przez ponad 150 osób. Wydarzeniu towarzyszył plener malarski „Atrakcje turystyczne w moim mieście Chełm", w którym wzięło udział 11 uczestników, po jednym z każdego przedszkola.

FB Jakub Banaszek

Młodzi sportowy rywalizowali w sztafecie biegowej, strzałach do bramki uni-hoc i przejściu przez tunel. Pierwsze miejsce podium zajęła drużyna z Przedszkola Miejskiego nr 15 (Jakub Kaźmierczuk, Kacper Bulski, Wojciech Buczma, Dawid Knigawka, Wojciech Tymiński, Blanka Dybkowska, Lena Mazurek, Kolia Rudzik, Milena Nafalska, Aniela Kożuch, plener malarski - Emilia Solak, opiekunki: Jolanta Szwed, Dorota Skubisz i Małgorzata Nieborak). Na drugim miejscu uplasowała się reprezentacja Przedszkola Miejskiego nr 10 (Alan Tatys, Mikołaj Świątek, Leon Czwarnowski, Jakub Ruszkiewicz, Adam Kula, Piotr Blicharz, Zuzanna Kowalczyk, Wojciech Barcicki, Aleksander Deniszczuk, Kacper Łopąg, plener malarski - Maja Radkiewicz, opiekunki: Katarzyna Kozaczuk i Renata Dufek), a trzecie z Niepublicznego Przedszkola Integracyjnego Arka (Amelia Łukaszuk, Maja Bulwicka, Maja Pulińska, Hanna Szopińska, Hanna Wawryniuk, Mateusz Swatowski, Mikołaj Szerafin, Michał Koza, Igor Szumski, Miłosz Szymański, plener malarski - Kornelia Zuzanna, opiekunki: Katarzyna Derlak i Magdalena Bartyzel).

Wszystkie startujące i malujące dzieci nagrodzone zostały medalami, a wszystkim placówkom wręczono puchary, pamiątkowe statuetki oraz dyplomy.

MP

Dragoni wśród najlepszych

STRZELECTWO Strzelcy MKS Dragon Chełm spędzili końcówkę maja w Lublinie i Tarnowie. W obu miastach zanotowali dobre występy.

W Lublinie odbyły się VI Wojewódzkie Mistrzostwa Strzeleckie z broni pneumatycznej dla uczniów szkół podstawowych, ponadpodstawowych oraz wychowanków burs i internatów. Drużynowo najlepsi okazali się reprezentanci Dragona będący uczniami II LO w Chełmie, którzy również indywidualnie nie mieli sobie równych. W klasyfikacji dziewcząt ze szkół ponadpodstawowych złoto zdobyła **Paulina Czeryna**, zaś wśród chłopców **Kamil Rybczyński**, wyprzedzając **Kacpra Kędzierawskiego**, który tym samym sięgnął po srebro. Ponadto Kamil zdobył statuetkę dla najlepszego strzelca.

Kilka dni po tych zawodach reprezentacja MKS Dragon Chełm wystartowała w Otwartych Ogólnopolskich Mistrzostwach LOK w Tarnowie. Najlepiej wypadła w nich **Zuzanna Czerwińska**, która zajęła drugie miejsce w karabinie sportowym trzy postawy (539 pkt) i takie samo w karabinie pneumatycznym (399,2 pkt), była też czwarta w karabinie sportowym leżąc (395,3 pkt). Na trzecim miejscu podium w karabinie sportowym leżąc stanął natomiast Kacper Kędzierawski (579,3 pkt), który był także czwarty w karabinie pneumatycznym (481,1 pkt) i czwarty w karabinie sportowym trzy postawy (527 pkt). Wyniki pozostałych strzelców MKS Dragon Chełm: Kamil Rybczyński - piąty w karabinie sportowym (509 pkt), piąty w karabinie pneumatycznym (476 pkt) i szósty w karabinie sportowym leżąc (570,9 pkt), **Mateusz Oberda** - czwarty w karabinie pneumatycznym (381,1 pkt), piąty w karabinie sportowym trzy postawy (483 pkt) i szósty w karabinie sportowym leżąc (373,5 pkt), **Jakub Oberda** - piąty w karabinie pneumatycznym (379,2 pkt), szósty w karabinie sportowym trzy postawy (468 pkt), ósmy w karabinie sportowym leżąc (356,6 pkt). W klasyfikacji klubowej MKS Dragon Chełm, na 29 startujących ekip, zajął czwarte miejsce, a także piąte w klasyfikacji wojewódzkiej łącząc siły z reprezentantami z mazowieckiego.

MP

Gospodarze sięgnęli po puchar

Turniej w Strupinie

ZAPASY Najmłodsi zapaśnicy ze Szkoły Podstawowej w Strupinie aktywnie spędzili drugą połowę maja. Bardzo dobrze poszło im podczas finału ligi powiatowej o Puchar Wójta Gminy Chełm. Zdobyli tam główne trofeum.

Oprócz wspólnie wywalczonego pucharu, zapaśnicy ze Strupina, trenowani przez **Marcina Sadowskiego**, dobrze spisali się też indywidualnie. Pierwsze miejsca w swoich kategoriach wagowych i wiekowych zajęli: **Patrycja Cieloch** i **Patryk Tabuła**, drugie: **Blanka Golec**, **Natalia Tabuła**, **Szymon Judczyc**, **Antoni Pietrzak** i **Wojciech Nafalski**, a trzecie: **Nicol Nafalska**, **Maja Palczyńska**, **Wiktoria Judczyc**, **Kacper Wojtiuk**, **Daniel Kotek** i **Dariusz Wojtiuk**. W turnieju rywalizowało blisko 100 osób, w tym również reprezentanci klubów Lwy Łaszczów i Pogoń Tyszowce szkoleni przez **Daniela Chwastka**. Współorganizatorami wydarzenia był Urząd Gmina Chełm, KS Suples Strupin Duży oaz SP w Strupinie.

Lokalnych zapaśników nie mogło również zabraknąć podczas turnieju „Z maty na Igrzyska" organizowanego w Szkole Podstawowej w Leśniowicach, a wspieranego przez Ministerstwo Sportu i Turystyki oraz Polski Związek Zapaśniczy. Wystartowało tam ok. 100 zawodników i wszyscy otrzymali nagrody. **MP**

Kolejny start - kolejne sukcesy

TANIEC Tancerki Freak Dance Academy następny raz udowodniły, że niezwykle trudno rywalizować z nimi na parkiecie. Dzięki doskonałemu przygotowaniu sięgnęły po kolejne trofea w XVIII Grand Prix Turnieju Tańca Nowoczesnego o Puchar Burmistrza Łęcznej.

Główną nagrodę zdobyła formacja Freak Dance Crystals, która zajęła również pierwsze miejsce w kat. 11-13 lat. Tuż za nimi w tej samej grupie uplasowała się formacja Freak Dance Fresh. Złoto w kat. 8-10 lat dołożyły dziewczyny z Freak Dance Diamonds, a srebro z Freak Densiaki, natomiast jeszcze jeden medal z najcenniejszego kruszcu to zasługa formacji Mini Freak Densiaki startującej w rywalizacji do siedmiu lat.

Tancerki Freak Dance Academy wygrywał też indywidualnie. Złoto w swoich kategoriach wiekowych zdobyły **Hanna Panas**, **Martyna Dziewulska** i **Zuzanna Perestaj**, srebro **Maja Korzeniewska** i **Lena Łuczak**, zaś brąz **Lena Kinach**, **Izabela Bereza** i **Ewelina Rzepkowska**. Ponadto pierwsze miejsce podium przypadło duetowi Zuzanna Perestaj i **Maja Stępniak**, a drugie **Zuzanna Sroczyńska** i Lena Łuczak.

MP

Julia trzecia w Polsce!

TAEKWONDO Reprezentująca barwy Sokoła Krasnystaw Julia Marek zaliczyła udany debiut w zawodach mistrzostw Polski. Ze zmagań juniorów rozegranych w Kórniku w województwie wielkopolskim wróciła z brązowym medalem.

Julia Marek miała wystartować w kat. do 42 kg, ale nie zdążyła zbić ciężaru i została umieszczona w grupie zawodniczek 44 kg. Dopisało jej tam szczęście, ponieważ dwie potencjalne rywali miały ten sam kłopot i musiały przejść do wyższej wagi. Ze względu na ilość uczestników, już na wstępie miała zagwarantowany brązowy medal.

- Dopisało nam szczęście, zwłaszcza że Julia przegrała na punkty walkę z reprezentantką gospodarzy, ale pokazała się z bardzo dobrej strony - mówi trener **Grzegorz Brodzik**. - Był to jej debiut w zawodach takiej rangi i zarazem dobry prognostyk przed przyszłymi turniejami. Nasza zawodniczka ma zielony pas, a walczyła już z rywalkami z tytułami mistrzowskimi, więc wszystko jeszcze przed nią.

Oprócz Julii w mistrzostwach Polski juniorów brał również udział **Michał Trela**, jednak nie udało mu się zdobyć medalu.

MP

eprasa.pl 6fa2e4f340

Zła passa przełamana. 3 pkt dla Chełmianki!

PIŁKA NOŻNA Na ten moment czekali piłkarze, sztab trenerski i oczywiście kibice. W domowym spotkaniu z Podhalem Nowy Targ Chełmianka sięgnęła po zwycięstwo po serii spotkań, które nie poszły po jej myśli. 3 pkt dają jej tym samym nadzieję na pozostanie w III lidze.

Całe spotkanie było pełne akcji, kontr i licznych sytuacji, ale zarazem pełne nerwów i agresywnej walki o piłkę. Żadna z drużyn nie pozostawała sobie dłużna, jednak to biało-zieloni znajdowali się pod większą presją psychiczną, świadomi, że przegrana może się dla nich zakończyć fatalnie, jeśli chodzi o widmo spadku. Poważny błąd w naszej obronie goście wykorzystali w 19 minucie, kiedy piłkę do bramki posłał nad **Sebastianem Ciołkiem Marcin Michota**. Chwilę później drużyna z Nowego Targu ponowiła atak i w 23 minucie znów udało im się strzelić w siatkę biało-zielonych, jednak gol nie został uznany. Sytuacja zmieniła się w 30 minucie. Piłka kopnięta przez **Pawła Perduna** wpadła w nogi rywala, który niefortunnie posłał ją do własnej bramki, samobójem doprowadzając do remisu.

Po zmianie stron długo nie trzeba było czekać na kolejnego gola. Rzut wolny w 53 minucie wykorzystał nasz kapitan **Krystian Wójcik**, oddając piękny i celny strzał z dystansu prosto do bramki Podhala. Następne kilkanaście minut minęło natomiast pod znakiem nerwów, co poskutkowało aż czterema żółtymi kartkami. Po stronie Chełmianki sędzia napomniał Pawła Perduna i **Olega Marchuka**, zaś po stronie gości **Jakuba Szczepańskiego** i **Filipa Karmańskiego**. Do końca meczu gra toczyła się po obu stronach i dwie drużyny miały jeszcze swoje szanse. W doliczonym czasie bliski podwyższenia wyniku ponownie był Krystian Wójcik, który pokonał z piłką prawie całą połowę przeciwnika, ale bramkarz przyjezdnych wykazał się refleksem. Wynik 2:1 udało się jednak dowieźć do końca, a tym samym Chełmianka przełamała złą passę, zdobywając trzy punkty.

Przed biało-zielonymi jeszcze tylko jedno spotkanie. 17 czerwca u siebie zmierzą się z KSZO 1929 Ostrowiec Świętokrzyski. Początek spotkania o godz. 17. **MP**

Przed nimi finały w Łodzi

LEKKOATLETYKA Dobiegła końca tegoroczna edycja wiosennych Czwartków Lekkoatletycznych organizowanych przez Chełmskie Towarzystwo Krzewienia Kultury Fizycznej przy współpracy z Urzędem Marszałkowskim Województwa Lubelskiego, Urzędem Miasta Chełm, Starostwem Powiatowym w Chełmie i Miejskim Ośrodkiem Sportu i Rekreacji w Chełmie. 30 maja na stadionie przy ul. 1 Pułku Szwoleżerów uczniowie rywalizowali w kilku konkurencjach, a ponadto najlepsi w całym cyklu zostali nagrodzeni medalami.

W **biegu na 60 m** najszybsi w poszczególnych grupach wiekowych byli: Marcelina Zienkiewicz, Sebastian Wójcicki, Maja Orzechowska, Olaf Mendyk, Hanna Jarosz i Gabriel Sadło, drugie miejsce zajęli: Lena Hajduk, Ignacy Kuchta, Jagoda Szajder, Jakub Kowalczuk, Lena Węgielska i Dawid Kister, a trzecie: Zuzanna Kulczyńska, Michał Kosiniec, Katarzyna Dragan, Szymon Narewski, Natalia Bryła i Wojciech Pilipczuk. Na **dystansie 300 m** najlepsi byli: Emilia Banachewicz, Piotr Dmuch, Michał Zdanowicz, Martyna Wolanin i Leon Pudło, za nimi znaleźli się: Wojciech Branecki, Kacper Białasz, Zuzanna Mazurek i Kuba Olejarz, a czołowe trójki zamknęli: Kacper Sielaszuk, Julia Kiryk i Adam Chomiak. Najwyższy stopień podium w **biegu na 600 m** przypadł Łucji Jarudze, Ryszardowi Dziedzickiemu, Bartłomiejowi Wronie i Laurze Nowosad, drugi Lenie Wiśniewskiej, a trzeci Blance Pudło.

W **skoku w dal** najlepiej spisali się: Marcelina Zienkiewicz, Piotr Dmuch, Katarzyna Dragan, Bartłomiej Wrona, Lena Węgielska i Leon Pudło, za nimi uplasowali się: Emilia Banachewicz, Filip Kędzierawski, Jagoda Szajder, Olaf Mendyk, Hanna Droń i Wojciech Pilipczuk, a podium zamknęli: Lena Wiśniewska, Ryszard Dziedzicki, Natalia Tokarzewska, Michał Zdanowicz, Martyna Wolanin oraz Dawid Kister. W **skoku wzwyż** najlepsi byli: Weronika Padrak, Kacper Sielaszuk, Nikola Piątkowska i Szymon Narewski, drugie miejsca zajęli Maja Kaczor i Gabriel Fedorowicz, a trzecie Michał Garbal. **Piłeczką palantową** najdalej rzucili: Lena Hajduk, Ignacy Kuchta, Natalia Strojna, Jakub Kowalczuk, Maja Dolińska i Gabriel Sadło, drugie miejsca zajęli: Łucja Jaruga, Bartosz Rychlik, Ada Szlichtyng, Filip Jakubowicz, Anna Nowosad i Kuba Olejarz, a trzecie: Jan Łobejko, Weronika Bochra, Szymon Zarzycki, Alicja Mikuła i Adam Chomiak. W **pchnięciu kulą** najlepsi byli Zuzanna Kulczycka i Kacper Śliwiński, druga lokata przypadła Pauli Radomskiej, a trzecia Blance Radomskiej.

Weryfikacji osób, które będą nas reprezentować podczas ogólnopolskich finałów w Łodzi (16-18 czerwca), dokonają teraz trenerzy, nauczyciele i opiekunowie młodych sportowców.

Ponadto 30 maja medalami nagrodzono najlepszych zawodników w cyklu od października zeszłego roku, aż do tych zmagań. Krążki otrzymali: Marcelina Zienkiewicz, Sebastian Wójcicki, Lena Hajduk, Ignacy Kuchta, Kaja Wieczorek, Michał Kosiniec, Jagoda Szajder, Olaf Mendyk, Maja Orzechowska, Jakub Kowalczuk, Katarzyna Dragan, Szymon Zarzycki, Natalia Bryła, Gabriel Sadło, Lena Węgielska, Dawid Kister, Hanna Jarosz, Wojciech Pilipczuk, Wiktoria Hryszko, Piotr Dmuch, Laura Toczko, Wojciech Branecki, Lena Chrobot, Kacper Sielaszuk, Katarzyna Słoboda, Konstiantyn Oleksyn, Lena Skobel, Paweł Jung, Michalina Cegłowska, Bartłomiej Wrona, Martyna Wolanin, Leon Pudło, Zuzanna Mazurek, Julia Kiryk, Miłosz Kudyba, Łucja Jaruga, Ryszard Dziedzicki, Lena Wiśniewska, Kacper Marek, Lena Skobel, Wiktoria Dybczak, Wiktor Dutka, Vladyslav Maslichuk, Laura Nowosad, Mikołaj Wach, Amelia Małek, Szymon Iwańczuk, Hanna Droń, Jan Łobejko, Zuzanna Czarnecka, Bartosz Rychlik, Natalia Strojna, Jakub Kowalczuk, Weronika Bochra, Ada Szlichtyng, Filip Jakubowicz, Anna Nowosad, Alicja Mikuła, Jakub Łobejko, Wiktoria Orłowska, Natan Modzelewski, Weronika Padrak, Maja Kaczor, Nikola Piątkowska, Szymon Narewski, Gabriel Fedorowicz, Michał Garbal, Zuzanna Kulczycka, Kacper Śliwiński, Paula Radomska i Blanka Radomska. **MP**

BIEGI OCR Pod naszym patronatem

Wraca Nadbużański Bieg Pod Prąd!

Po trzech latach przerwy do Dorohuska wraca jeden z najtrudniejszych biegów OCR organizowanych w naszym kraju, czyli Nadbużański Bieg Pod Prąd. Na uczestników czeka 15-kilometrowa trasa naszpikowana naturalnymi i sztucznymi przeszkodami, poprowadzona przygranicznymi terenami w pobliżu Bugu.

Ta wiadomość na pewno ucieszy miłośników biegów ekstremalnych z regionu, ale również dalszych zakątków Polski. Zwłaszcza że podczas nieobecności tego wydarzenia, organizatorzy dostawali sporo zapytań, czy zmagania powrócą. W tym roku to się stanie i z bardzo wymagającą trasą biegacze zmierzą się już 26 sierpnia. Przygotowania trwają, ale już wiadomo, że dystans będzie liczył ok. 15 km. Długość trasy to jednak najmniejsza trudność, bo na śmiałków czekają przeszkody, ale także naturalne utrudnienia w postaci wody czy bagien.

Zapisy na VII edycję Nadbużańskiego Biegu Pod Prąd ruszyły w sobotę na stronie www.nadbuzanskibieg.pl. Liczba miejsc jest ograniczona, a uczestnicy będą startowali w kilkudziesięciu osobowych falach. Więcej informacji, które będą się pojawiać sukcesywnie przed datą wydarzenia, można na bieżąco śledzić na profilu facebookowym Nadbużańskiego Biegu Pod Prąd. **MP**

Niestraszne im żadne wyzwania

BIEGI Biegacze z Chełma i Krasnegostawu nie próżnowali w ostatni weekend maja. Tym razem byli obecni na trasach ulicznych, górskich, ale również wymagających OCR-ach.

Tomasz Lipiński, trener Implozji Chełm, wziął udział w kolejnej edycji Runmageddonu, która odbyła się w okolicach podwarszawskiego Suntago. Wystartował tam w formule elite, czyli dla najlepszych biegaczy OCR, i po pokonaniu blisko 13 km oraz ponad 110 przeszkód, uplasował się na wysokim 15 miejscu.

Marek Fituski z Chełm Biega wystartował w XX Biegu Ulicą Piotrkowską Rossmann Run. W gronie blisko 4500 osób zajął 3761 miejsce w open, osiągając czas 1 godz. 16 min 32 sek. Na trasie tego wyścigu sekcja biegowa Ruchu Izbica była z kolei reprezentowana przez **Kazimierza Sysę**, który dotarł do mety w 1 godz. 3 min 42 sek. W tym samym czasie niestrudzony **Marek Lik** z Chełm Biega walczył z 250-kilometrową trasą Ultra -Trail Małopolska. Niestety, do mety pozostało mu ok. 25 km, kiedy musiał odpuścić dalszy udział w tej imprezie.

Koniec maja aktywnie minął trzem triathlonistom sekcji biegowej Ruchu Izbica na starcie w Lotto Triathlon Energy w Lublinie. Na dystansie 1/8 Irona Mana **Andrzej Łoiński** zajął 13 miejsce w open i pierwsze w swojej kategorii wiekowej, **Piotr Czemerys** był 36 w open i czwarty wśród debiutantów, a **Tomasz Kogut** 64 w open. Trzech innych reprezentantów sekcji udało się w tym czasie do Rumunii, aby podjąć 100-kilometrowe wyzwanie Biegu Transylvania po Karpatach. **Marek Antończak** uplasował się na 34 lokacie w open (22 godz. 6 min), a **Grzegorz Rycyk** na 113 miejscu (29 godz. 46 min). **Damian Antończak** musiał przerwać bieg po 54 km z powodów zdrowotnych, został mu jednak przyznany medal finishera 50 kilometrów. **MP**

Kazimierz Sysa w czerwonych spodenkach

Tomasz Lipiński

Marek Fituski

eprasa.pl 6fa2e4f340

ZAMÓW OGŁOSZENIE przez SMS

KROK 1
Wpisz w telefonie komórkowym **dowolnej sieci** SMS z treścią ogłoszenia, podając kolejno:
- kod rubryki (wybierając właściwy z listy obok)
- treść ogłoszenia (podać koniecznie numer telefonu kontaktowego, w przypadku stacjonarnego należy wpisać numer kierunkowy)

PRZYKŁAD ST.zwr.Oddam szczeniaczka w dobre ręce.tel. (82) 555-00-33, 012-345-678
Pomiędzy wyrazami w treści ogłoszenia należy robić odstępy.
SMS z ogłoszeniem może zawierać maksymalną ilość znaków* włącznie z kodem rubryki (za znak uważamy literę, cyfrę, spację, znak interpunkcyjny itd.)
Nie należy używać polskich znaków (ł, ś, ń, ź, ć, ż, ę, ą).

KROK 2
OGŁOSZENIA DROBNE
DO 60 ZNAKÓW
Wyślij SMS z treścią ogłoszenia pod numer **74567**
Koszt SMS-a **4,92 zł z VAT**
W przypadku przekroczenia 60 znaków, ogłoszenie nie będzie zaakceptowane.

OGŁOSZENIA W DZIALE USŁUGI (bez ramki)
DO 60 ZNAKÓW
Wyślij SMS z treścią ogłosznia pod numer **79567**
Koszt SMS-a **11,07 zł z VAT**
W przypadku przekroczenia 60 znaków, ogłoszenie nie będzie zaakceptowane.

DO 100 ZNAKÓW
Wyślij SMS z treścią ogłoszenia pod numer **91991**
Koszt SMS-a **23,37 zł z VAT**
W przypadku przekroczenia 100 znaków, ogłoszenie nie będzie zaakceptowane.

OGŁOSZENIA W RAMCE USŁUGI LUB INNE
DO 90 ZNAKÓW
Wyślij SMS z treścią pod numer **91991**
Koszt SMS-a **23,37 zł z VAT**
W przypadku przekroczenia 90 znaków, ogłoszenie nie będzie zaakceptowane.

Po zweryfikowaniu ogłoszenia przez Dział Ogłoszeń pod względem jego zgodności z zasadami określonymi w regulaminie zamieszczania ogłoszeń przez SMS, otrzymasz potwierdzenie przyjęcia lub odrzucenia ogłoszenia.
Ogłoszenie ukaże się w najbliższym poniedziałkowym wydaniu „Super Tygodnia Chełmskiego", jeżeli wyślesz je do czwartku do godz. 12.00**
Treść ogłoszenia powinna być zgodna z obowiązującym regulaminem Super Tygodnia Chełmskiego.

* W przypadku przekroczenia dopuszczalnej liczby znaków, Dział Ogłoszeń zastrzega sobie prawo do modyfikacji treści ogłoszenia lub jego nieopublikowania.
** Dział ogłoszeń zastrzega sobie prawo do nieopublikowania ogłoszenia w podanym wyżej terminie z powodów technicznych lub w przypadku przesunięcia daty wydania. W takiej sytuacji ogłoszenie zostanie opublikowane w pierwszym możliwym terminie.
Opłata z tytułu przesłania niezgodnego SMS-a nie podlega zwrotowi.
Wszelkie uwagi, pytania oraz reklamacje prosimy kierować na adres:
Biuro Reklam i Ogłoszeń, 22-100 Chełm, ul.: Lubelska 31
tel. 82 565 27 05
e-mail: reklama@supertydzien.pl

NAZWA	PREFIKS	BRAMKI	TARYFY	LICZBA ZNAKÓW
Ogłoszenie DROBNE	ST	74567	4,92 PLN z VAT	do 60
Ogłoszenie USŁUGI BEZ RAMKI	ST	79567	11,07 PLN z VAT	do 60
		91991	23,37 PLN z VAT	do 100
Ogłoszenie USŁUGI LUB INNE W RAMCE	STC	91991	23,37 PLN z VAT	do 90

RUBRYKI

KATEGORIA	PREFIKS
motoryzacja	mot
kupię	kp
zamienię	zam
wynajmę	wyn
usługi	usl
sprzedam nieruchomości	spn
sprzedam inne	spi
zwierzęta	zwr
inne	i
zdrowie i medycyna	zim
rolnicze	rol
nauka	nk
szukam pracy	sp
dam pracę	dp

MOTORYZACJA

SAMOCHODY KUPNO

Skup aut. Tel. 518 440 516.

SKUP AUT, GOTÓWKA, TRANSPORT. Tel. 794 564 080.

SKUP SAMOCHODÓW, SKUP AUT, KAŻDA MARKA: OSOBOWE, DOSTAWCZE, PŁACĘ GOTÓWKĄ. Tel. 881 400 777.

Kupię samochód dwuosobowy, dla inwalidy, sprawny, c. 2000 zł. Tel. 668 503 279.

SAMOCHODY SPRZEDAŻ

Fiat uno, 1.0 benzyna, 1993 r., zabytek, zarejestrowany, ubezpieczony, ważny przegląd, c. 3 800 zł. Tel. 502 858 956.

Fiat uno, 1,0 benzyna, 1993 r., zabytek, zarejestrowany, ubezpieczony, ważny przegląd, szary metalik. Tel. 784 195 660.

Sprzedam. Peugeot 607, 2.2 HDI, 2003 r., brak przeglądu, ponieważ auto odpala na plak, OC, c. 4 000 zł. Tel. 577 967 757.

Audi a4, 2.0 tdi, 2008 r., 263 000 km, srebrny, c. 17 900 zł. Tel. 696 013 283.

Sprzedam. Ford focus, combi, 1.8 diesel, 2002 rok, ważny przegląd, c. 2700 zł. Tel. 695 657 730.

Sprzedam. Opel vectra c, 1.8 benzyna, gaz, 2002 r., GTS, sprawny, opłacony, silnik czasem poszarpuje (czujnik), c. 5 500 zł. Tel. 577 967 757.

KOMPLEKSOWE SPRZĄTANIE AUTA
odkurzanie
czyszczenie
pranie

tel. 516 090 230
lub 790 832 781

Sprzedam. Mercedes-Benz, 2007 r. benzyna, gaz, pojemność 2 035 cm3, automat, serwisowany, stan dobry. Tel. 606 956 638.

Sprzedam. Renault scenic 1.9 DCI, 4x4, 2000 rok, kolor groszek. Tel. 515 831 161.

Sprzedam. Kia sportage 1.7, 2014 rok, pierwszy właściciel, bogate wyposażenie. Tel. 536 106 506.

Sprzedam. BMW 1.8 benzyna, gaz, czarny stan, dobry, c. 6300 zł. Tel. 533 737 470.

Sprzedam. Opel astra, 2000 rok, 1.6 gaz, 5 drzwi, opłaty na rok, hak, c. 5600 zł. Tel. 883 161 883.

Sprzedam. Mercedes sprinter, rok produkcji 2009, przebieg 260 000 km, c. 42 000 zł. Tel. 785 017 499.

Sprzedam. Jeep 5-osobowy T60, ładowarka kołowa. Tel. 500 101 015.

Nissan qashqai, 2008 r., org. lakier, bezwypadkowy, 1.5 dci, spalanie 4 - 6,5 l/100 km, c. 20 000 zł. Tel. 512 638 157.

MOTOCYKLE I QUADY

Sprzedam. Skuter Ferro 803 50, rok produkcji 2011, rower Coral 26, stan bardzo dobry. Tel. 572 108 824.

Sprzedam. WSK M06, rok produkcji 1985, bardzo zadbany, zarejestrowany, ubezpieczony, c. 9300 zł. Tel. 505 505 283.

MOTORYZACYJNE INNE

Sprzedam. Resory: żuk, mercedes, dwupiórowe volvo, jednopiórowe fiat 126p, siłownik do kombajnu Neptun. Tel. 511 681 542.

Sprzedam. Fotelik samochodowy, fioletowy, firmy 4 Baby, do 30 kg, stan bardzo dobry, c. 150 zł. Tel. 785 462 775.

Sprzedam. Reflektor przedni, prawy do passata B-5, reflektor przedni do fiata 126p, oraz inne części. Tel. 518 935 177.

Sprzedam. Fabrycznie nowe części: tłumik środkowy, komplet tarcz, klocków hamulcowych do skody fabii 1,4 mpi, c. 350 zł. Tel. 606 669 737.

Sprzedam. Części daewoo matiz, c. od 5 zł. Tel. 609 905 312.

Sprzedam. Opony letnie 13, z felgami aluminiowymi, drążek układu kierowniczego do VW polo. Tel. 506 960 100.

NIERUCHOMOŚCI

DOMY

Sprzedam. Nowy dom - 165 mkw., z garażem - 32 mkw., Żółtańce Kolonia gm. Chełm. Tel. 792 464 275.

Sprzedam. Dom jednorodzinny parterowy - 120 mkw., podpiwniczony, działka - 5,5 a, wszystkie media, prąd, gaz. Tel. 691 308 955.

Sprzedam. Dom drewniany, starodrzew do rozbiórki, Wierzbica. Tel. 500 101 015.

Sprzedam. Dom - 55 mkw., działka - 28 a, Drewniki gm. Kraśniczyn, c. 145 000 zł. Tel. 780 114 617.

Sprzedam. Dom murowany - 98 mkw., 5 pokoi, ul. Żurka, Krasnystaw, c. 329 000 zł. Tel. 780 114 617.

Sprzedam. Dom murowany - 92 mkw., działka - 30 a, Białoskóry, c. 225 000 zł. Tel. 513 205 949.

Sprzedam dom o pow. 100 mkw., Sawin, przy trasie Chełm - Włodawa, do remontu. Działka 16 a, 2 budynki gosp., media: woda, prąd, siła, kanalizacja, KW bez obciążeń. Nieruchomość w b. korzystnej lokalizacji, ma potencjał inwestycyjny, c. 420 000 zł do neg. Tel. 511 701 149

Sprzedam. Dom bliźniak, 5 pokoi, dwie łazienki, duży garaż, budynek gospodarczy, c. do uzg. Tel. 786 045 845.

Sprzedam. Dom - 61 mkw., budynek gospodarczy - 94 mkw., do remontu, działka - 35 a, Klesztów. Żmudź, c. 130 000 zł. Tel. 604 573 308.

Wójt Gminy Rejowiec Fabryczny

Informuje, że w dniach od 5 czerwca 2023 r. do 26 czerwca 2023 r. na tablicy ogłoszeń w Urzędzie Gminy Rejowiec Fabryczny przy ulicy Lubelskiej 16 oraz na stronie internetowej https://gminarejowiecfabr.pl/ wywieszono wykaz nieruchomości przeznaczonych do sprzedaży, położonych w obrębie geodezyjnym Kanie – Stacja, gm. Rejowiec Fabryczny.

Szczegółowe informacje pod nr tel. 82 5664545, e-mail: anitaswiader@gminarejowiecfabr.pl

7295

WÓJT GMINY CHEŁM

informuje, że podano do publicznej wiadomość wykaz nieruchomości niezabudowanych położonych w obrębie STARE DEPUŁTYCZE i ZAWADÓWKA Gmina Chełm przeznaczonych do zbycia w formie sprzedaży.

L. p	Oznaczenie wg. KW	Nr działki	Powierzchnia w ha.	Cena nieruchomości netto w złotych
1.	**LU1C/00080883/9 Stare Depułtycze**	**58**	**0,1000** w tym: S-RIIIa - 0,0100, S-RIIIb – 0,0400, Br-RIIIb – 0,0500	**20970,00** (dwadzieścia tysięcy dziewięćset siedemdziesiąt złotych zero groszy). Do ceny nieruchomości zostanie doliczony podatek VAT.
2.	**LU1C/00034770/7 Zawadówka**	**144**	**2.3000** w tym: RIVb - 0,0700 RV - 0,1500 ŁIV - 0,8000 ŁV – 1,1500 W – 0,1300.	**67850,00** (Słownie: sześćdziesiąt siedem tysięcy osiemset pięćdziesiąt złotych zero groszy). Nieruchomość zwolniona z podatku VAT.

Informacje o nieruchomościach można uzyskać osobiście w Urzędzie Gminy Chełm, Pokrówka, ul. Gminna 18 w Wydziale Planowania Gospodarki i Infrastruktury pok. 29 lub pod telefonem (82) 575 02 34 w godzinach pracy urzędu.

Szczegółowy wykaz nieruchomości podano do publicznej wiadomości na okres 21 dni od dnia 5.06.2023 roku do dnia 26.06.2023 roku poprzez zamieszczenie na tablicy ogłoszeń w Urzędzie Gminy Chełm, Pokrówka, ul. Gminna 18, II piętro, przesłano do Sołtysa celem zamieszczenia na tablicy ogłoszeń w danej miejscowości, zamieszczono na stronie internetowej urzędu www.gminachelm.pl, na stronie BIP, a informację o jego wywieszeniu podano w prasie lokalnej.

Uwaga! Osoby, którym przysługuje pierwszeństwo na podstawie art. 34 ust. 1 pkt. 1 i 2 ustawy o gospodarce nieruchomościami (Dz. U. z 2023 r. poz. 344) mogą złożyć wniosek o ich nabycie w terminie nie krótszym niż 6 tygodni, licząc od dnia wywieszenia wykazu. W przypadku braku złożenia wniosków w ww. terminie zbycie nieruchomości nastąpi w formie przetargu.

Termin, miejsce, rodzaj i warunki przetargu zostaną podane do publicznej wiadomości w odrębnym ogłoszeniu.

Pokrówka, dnia 5 czerwca 2023 roku

7304

eprasa.pl 6fa2e4f340

Sprzedam. Dom parterowy, murowany - 120 mkw., w Chorupniku, gm. Gorzków, c. 150 000 zł. Tel. 605 764 394.

Dom - 110 mkw., działka - 31 a, m. Wereszcze Małe, c.o., kanalizacja, nowe okna, sad owocowy. Tel. 662 920 507. yellowsun_12@o2.pl .

Sprzedam. Dom jednorodzinny, parterowy, podpiwniczony, działka - 5,5 ara, wszystkie media. Tel. 691 308 955.

Sprzedam. Dom - 85 mkw., działka - 46 a, 2011 r. budowy, budynek gosp. - 120 mkw., Strachosław. Tel. 505 412 038.

Sprzedam. Dom bliźniak, 5 pokoi, 2 łazienki, kuchnia, garaż, Chełm. Tel. 786 045 845.

Wynajmę oficynę: kuchnia, pokój, łazienka. Tel. 728 877 875.

Sprzedam. Dom wolnostojący - 90 mkw., ocieplony, nowy dach, 3 pokoje, garaż w budynku, działka - 5,34 a, c. 510 000 zł. Tel. 503 730 988.

MIESZKANIA

Sprzedam. M-3, os. Słoneczne, III p., 51 mkw., przy ul. Wieniawskiego, bez pośredników, c. 265 000 zł. Tel. 605 240 088.

Sprzedam. Mieszkanie na ul. Armii Krajowej, 3 pokoje, 56 mkw., pilnie. Tel. 512 400 798.

Wynajmę. Kawalerka - 36 mkw., ul. Bydgoska. Tel. 507 982 778.

Sprzedam. Mieszkanie - 75 mkw., 4 pokoje, na parterze, Cyców, c. 269 000 zł. Tel. 513 205 949.

Sprzedam. Mieszkanie w kamienicy, bezczynszowe - 49 mkw., 2 pokoje, balkon, 1 piętro, c. 165 000 zł. Tel. 509 675 850.

Sprzedam. Kawalerka - 30 mkw., ul. Wołyńska, c. 159 000 zł. Tel. 518 144 775.

Sprzedam. Kawalerka, ul. Wołyńska, do remontu. Tel. 518 144 775.

M-5 - 73 mkw., osiedle Bazylany, nowe okna, duży balkon, zamienię na M-3. Tel. 600 889 033.

Sprzedam. Mieszkanie - 73 mkw., 2 piętro, po remoncie. Tel. 888 057 214.

Sprzedam. Mieszkanie - 44 mkw., 4 piętro, ul. Wołyńska 18/30, c. 210 000 zł. Tel. 725 461 838.

Sprzedam. Mieszkanie w centrum, przy ul. Armii Krajowej - 56 mkw., 3 pokoje, do remontu. Tel. 507 982 778.

Kupię. Mieszkanie do 350 000 zł, dowolna ulica. Tel. 502 107 221.

Wynajmę. Mieszkanie: 1 pokój, kuchnia, łazienka, uczniom lub pracującym, c. 900 zł plus opłaty. Tel. 602 469 322.

Sprzedam. Mieszkanie, M-5, 3 piętro, osiedle Słoneczne, Chełm. Tel. 660 424 796.

Sprzedam. Mieszkanie - 74 mkw., 2 piętro, do remontu, ul. Szwoleżerów, c. 269 000 zł. Tel. 729 878 290.

Sprzedam. M-4, 60 mkw., 2 piętro lub zamienię na M-3 parter, ul. Wolności 35, c. 325 000 zł. Tel. 506 061 219.

Sprzedam. M-3, kamienica, 57 mkw., bezczynszowe, Chełm, ul. Hrubieszowska, c. 215 000 zł. Tel. 572 686 032.

Sprzedam. Mieszkanie - 31 mkw., po remoncie, w centrum. Tel. 785 639 161.

Sprzedam. M-4, 58 mkw., 1 piętro, ul. Wieniawskiego, Chełm, c. 319 000 zł. Tel. 572 686 032.

Wynajmę 2 pokoje w domu, 4 łóżka. Tel. 502 107 221.

Wynajmę M-3 obok Carrefoura. Tel. 514 094 743.

Sprzedam. Kawalerka - 36 mkw., 3 piętro, ul. Wolności 19, c. 180 000 zł. Tel. 664 053 039.

SCHODY, PODŁOGI, PARAPETY, BLATY, STOŁY, SZTACHETY, DESKI ELEWACYJNE, KANTÓWKI, LISTWY WYKOŃCZENIOWE
PRODUCENT tel.609 413 767
4507

Sprzedam. M-3 przy ul. Pułku Szwoleżerów, niski czynsz, c. 265 000 zł. Tel. 780 114 617.

Sprzedam. M-4, 60 mkw., II p., przy ul. Wolności. Tel. 504 666 719.

Sprzedam. M-5, 69 mkw., osiedle Kościuszki, 4 piętro. Tel. 604 191 447.

Sprzedam. M-3, 1 piętro, 2 pokoje, ul. Graniczna, Dorohusk, c. 165 000. Tel. 780 114 617.

Wynajmę mieszkanie - 54 mkw., 1 piętro, osiedle Bazylany. Tel. 502 360 805.

Zamienię kawalerkę - 26 mkw., 4 piętro na taki sam metraż, na 1 piętro lub parter, nawet zadłużone. Tel. 731 781 764.

Sprzedam. M-4, 3 pokoje, parter, 56,74 mkw., ul. Kościuszki, Rejowiec, c. 175 000 zł. Tel. 572 686 032.

Sprzedam. M-5, 69 mkw., środkowe, 2 piwnice, duży balkon, blok ocieplony. Tel. 604 191 447.

Sprzedam. Mieszkanie - 31.80 mkw., 3 piętro, ul. Szarych Szeregów, c. 170 000 zł. Tel. 729 878 290.

Pokoje do wynajęcia w domu piętrowym, balkon, obok Galerii Chełm, c. 600 zł. Tel. 451 115 108.

LOKALE

Sprzedam. Lokal handlowo-usługowy - 30 mkw., ul. Lwowska, wejście z chodnika, c do uzg. Tel. 601 168 257.

Sprzedam. Lokal o powierzchni 21 mkw., ul. Lubelska 21/5, prąd, woda, kanalizacja, po remoncie, c. 140 000 zł. Tel. 782 673 210.

Wynajmę lokal handlowo-usługowy - 90 mkw., ul. Powstańców Warszawy 9. Tel. 506 145 276.

Wynajmę lokal - 90 mkw., handel, usługi, ul. Powstańców Warszawy 9. Tel. 506 145 276.

Wynajmę. Lokal handlowy - 34,80 mkw., Chełm, ul. Lubelska 21/7, pod „Górką", c. 1000 zł. Tel. 609 413 963.

Wynajmę. Lokal handlowo-usługowy, ul Lwowska, obok PKS, c. 800 zł. Tel. 660 162 600.

DZIAŁKI

Sprzedam. Działka budowlana przy ul. Lubelskiej - 850 mkw., ogrodzona, media, obok PKP. Tel. 515 959 229.

Sprzedam. Działki budowlane przy ul. Makowej w Okszowie. Tel. 691 641 561 .

Sprzedam. Działka rolna użytkowa - 2,55 ha, las - 33 a, przy lesie w Czułczycach, blisko rzeki Uherka. Tel. 605 363 307.

Sprzedam. Ziemia rolna użytkowana - 2,25 ha, las - 0,33 a, koło rzeki Uherki, Czułczyce. Tel. 605 363 307.

Sprzedam. Działka budowlana - 31 a, Tytusin, przy szosie, wszystkie media przy działce. Tel. 669 511 108.

Sprzedam. Działka rolna - 1,5 ha, przy szosie, Kurmanów 2. Tel. 504 519 992.

Sprzedam. Działka - 16 arów, dom, budynek gospodarczy, osiedle Bazylany. Tel. 502 310 656.

Sprzedam. Las chłopski - 1,26 ha, ok. 80 lat, grab, dąb, sosna, Rakołupy Duże, gmina Leśniowice, c. 95 000 zł do uzgodnienia. Tel. 504 375 579.

Działka budowlana - 6,5 a, przy ul. Zielonej, ogrodzenie, woda, gaz, c. 154 000 zł. Tel. 691 246 901.

Sprzedam. Dziełka budowlana - 1674 mkw., ul. Bursztynowa w Chełmie, media, c. 130 000 zł. Tel. 506 406 661.

Sprzedam. Działki budowlane, zalesione, od 1419 mkw. do 2350 mkw., niska cena, media, doskonały dojazd, Tytusin. Tel. 606 538 523.

Sprzedam. Działka o pow. 712 mkw., przy ul. 15 Sierpnia, c. do uzg. Tel. 600 347 691.

Sprzedam. Działka budowlana, Sawin, powierzchnia - 1445 mkw., c. 50 zł/mkw. Tel. 600 784 772.

Sprzedam. Siedlisko - 57 mkw. w Siekierzyńcach, gmina Dołhobyczów, c. 109 000 zł. Tel. 513 205 949.

NIERUCHOMOŚCI INNE

Las mieszany 60-letni - 5,24 ha, Ujazdów, gm. Hańsk, c. 225 000 zł. Tel. 509 165 151.

Sprzedam. Garaż ponadnormatywny z kanałem, przy ul. Wojsławickiej, za Biedronką, c. 68 000 zł. Tel. 602 100 201.

Sprzedam. Garaż przy ul. Fabrycznej 6, murowany, własnościowy. Tel. 516 776 249.

Wynajmę garaż, przy ul. Siedleckiej 1, garaż nr 7, c. 300 zł. Tel. 607 795 602.

Wynajmę. Garaż, blaszak przy ul. Kolejowej, Chełm. Tel. 692 831 563.

Sprzedam. Garaż, róg ul. Połanieckiej, Wolności i Wojsławickiej. Tel. 572 140 013.

USŁUGI

Elewacje, tynki wewnętrzne, wykończenie wnętrz, docieplenie budynków, gładzie. Tel. 730 658 803.

Bagażówka. Tel. 601 916 800.

TYNKI - maszynowe, gipsowe, cementowo–wapienne. Tel. 506 396 999

Usługi ogrodnicze. Cięcie drzewa, wycinka. Koszenie trawy. Porządkowanie terenów zewnętrznych. Tel. 785 231 548.

Cyklinowanie bezpyłowe, parkiety, panele. Tel. 602 324 113..

Usługi remontowo-budowlane, hydraulika, elektryka, łazienki, glazura, terakota. Tel. 519 522 621.

MALOWANIE DACHÓW. Tel. 516 964 592.

Dachy - krycie papą i inne, dachylubelskie@interia.pl. Tel. 507 701 176.

Piaskowanie, dojazd do klienta. Tel. 501 606 240.

Transport, przeprowadzki, utylizacja mebli, opróżnianie mieszkań, piwnic. Tel. 788 213 681.

Chemia, matematyka, fizyka - korepetycje. Tel. 661 119 284.

MALOWANIE DACHÓW. Tel. 604 217 219.

Studnie głębinowe, pompy ciepła, ODWIERTY. Tel. 663 735 135. Tel. 663 735 235.

Budowa domów, dachy, remonty, łazienki, hydraulika, elektryka, poddasza, dachy mycie i malowanie, elewacje, ogrodzenia. Tel. 507 295 530.

eprasa.pl 6fa2e4f340

PIASEK budowlany
PIASEK do mixokreta
ZIEMIA ogrodowa
ŻWIRY budowlane
KRUSZYWA ogrodowe
KRUSZYWO drogowe
TRANSPORT WYWROTKAMI
• do 5 T • do 10 T • do 20 T • do 25 T
PPHU Szymański
Chełm, Kolejowa 45A
510 67 13 14
3810

NAPRAWY W DOMU
PRALKI · ZMYWARKI
CHŁODZIARKO-ZAMRAŻARKI
✓ CHŁODNICTWO
✓ KLIMATYZACJA
82 565 70 42
502 522 578
ZAKŁAD OBSŁUGI TECHNICZNEJ
Chełm, ul. Wieniawskiego 11a
6954

P.K. TRANS
KOMPLEKSOWE PRZEPROWADZKI
TRANSPORT
TEL: 500-152-192
1629

TOP-BUD
Dom pod klucz!
Posadzki (mixokretem)
Tynki (każdy rodzaj)
docieplenia (zewnetrzne, wewnętrzne)
wykończenie wnętrz
tel. 602 652 247
8732

Specjalizujemy się w pracach na wysokościach oraz wynajmie podnośnika koszowego 15 m.
OFERUJEMY
• Mycie i malowanie dachów
• Mycie i odgrzybianie elewacji
• Mycie i impregnacja kostki brukowej
• Prace malarsko budowlane
• Wynajem podnośnika koszowego 15 m
• Wycinka drzew i pielęgnacja zieleni
• Montaże reklam
UP MAX
790 332 224
www.maxup.pl
kontakt@maxup.pl
6133

„Złota Rączka" - zamontuje, naprawi, pomaluje. Tel. 508 374 308.

Malarz pokojowy, Chełm. Tel. 665 670 947.

Złota rączka, domowe naprawy, montaże. Tel. 518 796 488.

Hydraulik, elektryk, drobne usługi. Tel. 518 796 488.

Glazura, terakota, remonty, kompleksowo. Tel. 505 598 302.

Skup katalizatorów. Tel. 509 529 093.

Deski sosnowe gr. 27 mm, 1.20 m3, c. 1 300 zł. Tel. 509 104 446.

PRANIE TAPICERKI MEBLOWEJ I SAMOCHODOWEJ ORAZ DYWANÓW. Tel. 690 867 962.

Usługi budowlane, remonty, dachy itp. Tel. 790 485 937.

Transport, przeprowadzki, utylizacja gruzu, mebli, sprzątanie posesji i działek. Tel. 667 666 679.

Usługi remontowe, kostka brukowa, murowanie, docieplenia, malowanie elewacji, gładzie, parkiety, terakota, glazura. Tel: 667 666 679

ROLNICTWO

MASZYNY

Sprzedam. Taśmociąg do jabłek. Tel. 500 101 015.

Sprzedam. Kombajn Bizon, pług 5-skibowy, brony, wał posiewny, c. do uzg. Tel. 606 711 569.

Sprzedam. Przyczepa 1 oś, wóz metalowy, brony, pług, lejek, kultywator, krajzega. Tel. 691 742 826.

Kupię wszystkie ciągniki, ładowarki, prasy, przyczepy, kombajny, maszyny, także uszkodzone. Tel. 665 207 084.

Sprzedam. Przyczepa 3,5 t., wóz platforma, brony, pługi, opryskiwacz, kultywator, wóz metalowy, przyczepa - 1 oś. Tel. 691 742 826.

Sprzedam. Ursus C-360, przyczepa - 3 t, brony, kultywator. Tel. 735 449 249.

Sprzedam Ursus 902, przyczepa 3.5 tony. Tel. 728 794 720.

Kupię Ursus C-360. Tel. 512 469 354.

Kosiarka rotacyjna Słupsk - 165 cm, pług trzyskibowy Grudziądz, siewnik Poznaniak - 2,80 m. Tel. 511 567 355.

Kupię glebogryzarkę ciągnikową, może być do remontu. Sprzedam narybek karpia. Tel. 511 567 355.

Sprzedam. Przyczepa sztywna - 3.5 tony, koparka „Waryński" na gąsienicach, cegła palona, czerwona. Tel. 510 672 647.

ZWIERZĘTA

Sprzedam. Pszczoły. Tel. 789 285 126.

Sprzedam. Drób: kurki, koguty, brojlery, kaczki, gęsi. Tel. 600 589 786.

Sprzedam. Jałówki większe i mniejsze, do dalszego chowu. c. do uzg. Tel. 725 261 916.

Sprzedam. Cielęta powyżej dwóch tygodni. Tel. 506 385 510.

Sprzedam. Gołębie pocztowe z Polski, obrączkowane, z kartami. Tel. 507 377 277.

Sprzedam. Baran kameruński - c. 450 zł, kozy z mlekiem i koźlętami. Tel. 512 396 552.

Sprzedam. Króle, rasa duża, samce i samice, tanio. Tel. 825 763 195.

Sprzedam. Jaja kur, w kolorze turkusowym i zielonym. Tel. 512 396 552.

Sprzedam. Krowa limuze, wysokocielna jałówka, sieczkarnia. Tel. 518 532 133.

Sprzedaż drobiu: kurczęta, kaczki, perliczki. Tel. 600 589 786.

Sprzedam. Kozy z mlekiem i młodzież odchowana, mleczna z wysokomlecznych, jaja kur johnson gigant. Tel. 512 396 552.

Sprzedam drób. Kurczęta, kaczki, gęsi, perliczki. Tel. 600 589 786.

INNE

Sprzedam. Miód wielokwiatowy, spadziowy, mniszkowy, z własnej pasieki, c. 35 zł. Tel. 603 583 234.

Sprzedam. Wirówka do mleka, śrutownik, sito do kombajnu Bizon. Tel. 787 498 304.

Sprzedam. Stawy rybne wraz z budynkami - 52 ha, dawny PGR, zasilane wodą ze źródeł, c. do uzg. Tel. 692 273 532.

Sprzedam owies, okolice Krasnegostawu, c. 80 zł. Tel. 825 775 481.

Pszczoły, ramka warszawska, zwykła, poszerzana, miód z własnej pasieki. Tel. 603 583 234.

Sprzedam. Pszczoły z ulami dadanta. Tel. 605 647 451.

Sprzedam. Ziemniaki jadalne, smaczne, c. 0,90 zł/kg. Tel. 825 763 195.

PRACA

DAM PRACĘ

Roznoszenie ulotek. Tel. 502 225 587.

Zatrudnię młodzieńca, chętnie ze wsi, na sezon nad J. Białe, do prac porządkowych, 4500 zł/mies., zakwaterowanie + wyżywienie. Tel. 602 100 201.

Zatrudnię mechanika pojazdów samochodowych, doświadczenie nie wymagane. Tel. 501 675 718.

Przyjmę do pracy murarzy, tynkarzy z doświadczeniem lub do przyuczenia, Tel. 730 658 803.

Zatrudnię: ślusarz, spawacz, Auto-Mix Strachosław. Tel. 507 984 180.

Poszukuję osoby do pracy w kuchni. Tel. 502 566 996.

Murarzy, cieśli, zbrojarzy, stolarzy, G/K, glazurników. Praca w UE. Tel. 503 603 320

Zbiór truskawek wiszących we Francji, okolice Berestu. Tel. + 33 299 906 920.

Kuchnia azjatycka w Okunince nad J. Białym zatrudni kucharza i pomoc kuchenną, może być do przyuczenia. Tel. 720 777 444.

Praca w Niemczech - zwierzęta, wymagane doświadczenie, www.jobmariopol.pl. Tel. 502 288 623.

Zatrudnię kierowcę do 30 lat, kat. B do baru Champion. Tel. 502 566 996.

Terminal Przeładunkowy zatrudni osoby do pracy w magazynie, z uprawnieniami: wózkowych, dźwigowych, hakowych i operatora koparkoładowarki, operatora maszyn rolniczych oraz kierownika magazynu. CV na adres: sebastian@k-4.com.pl

Zatrudnię pracownika z doświadczeniem do robót remontowo-wykończeniowych. Tel. 790 332 224.

Zatrudnię elektromontera - pomocnika elektromontera do robót związanych z budową sieci elektroenergetycznych sn/nn. Tel. 697 270 063.

SZUKAM PRACY

Murarz-tynkarz, docieplenia, wszelkie prace budowlane. Tel. 511 681 542.

Cięcie drewna, koszenie, wycinka, narzędzia własne. Tel. 608 800 380.

Cięcie drewna, sprzątanie posesji i domów, malowanie. Tel. 608 109 567.

Prace ogrodowe, koszenie, malowanie ogrodzeń, przycinka żywopłotów i choinek, rąbanie drewna itp. Tel. 518 908 516.

Zaopiekuję się osobą starszą. Tel. 508 862 253.

Sprzątanie, mycie okien, opieka, gotowanie i inne, c. 20 zł/h. Tel. 732 346 662.

Informatyk, serwisant z wyższym wykształceniem, wieloletnim doświadczeniem, szuka pracy. Tel. 570 701 051.

Szukam pracy jako opiekunka do osoby starszej. Tel. 510 455 818.

Mycie okien, sprzątanie, wszelkie prace domowe, c. 20 zł/h. Tel. 732 346 662.

Zaopiekuję się osobą starszą lub dzieckiem, posiadam kwalifikację. Tel. 508 727 453.

Remonty mieszkań, domów, łazienek. Tel. 601 173 887.

Poszukuję pracy fizycznej, sprzątanie lub inne. Tel. 451 526 075.

Sprzątanie mieszkania, pranie, gotowanie. Tel. 505 180 787.

DOM I OGRÓD

AGD/RTV

Sprzedam. Kuchnia gazowa Mastercook, 4 palniki, stan bardzo dobry. Tel. 577 970 424.

Sprzedam. Kuchnia elektryczno-gazowa, termoobieg, na 2 blachy, c. 280 zł. Tel. 506 819 187.

OŚRODEK SZKOLENIA
KORONA
Chełm ul. Lwowska 24A
tel. biuro 82 569 90 90
C, C+E
ZAWODOWE PRAWO JAZDY
7112

Sprzedam. Pralka automatyczna Candy - stan bardzo dobry, kuchenka gazowa Atlantic - stan bardzo dobry, c. do uzg. Tel. 502 338 839.

MEBLE

Sprzedam. Szafa, słupek, tapczan, biurko, regał, szafa 3-drzwiowa, c. do uzg. Tel. 516 965 788.

SKUP KONI I BYDŁA
w każdej kondycji
Szybka płatność dwa dni
517 055 016, 506 385 510
6921

GARAŻE BLASZANE • HALE • WIATY
ROBSTAL.pl robert-kurnik
MOCNA KONSTRUKCJA! – OCYNK
Montaż GRATIS! Transport
JAKOŚĆ ESTETYKA 15 lat na rynku
Krótkie Terminy
www.robstal.pl
82 332 14 04, 696 753 588
• KOJCE DLA PSÓW • BRAMY GARAŻOWE
7212

WASH BROTHERS
CZYŚCIMY WSZYSTKO PRÓCZ PORTFELA
• ELEWACJA
• KOSTKA
• DACH
• ORAZ WIELE INNYCH
"HOUSE DETAILING"
ZADZWOŃ TERAZ: 505 355 411
ZNAJDZIESZ NAS NA:
DARMOWE TESTY CHEMII
7291

eprasa.pl 6fa2e4f340

PROFESJONALIŚCI W NIERUCHOMOŚCIACH I KREDYTACH

Chcesz SPRZEDAĆ lub KUPIĆ MIESZKANIE, DOM, a może DZIAŁKĘ?
ZRÓB TO Z NAMI!
Zadzwoń aby dowiedzieć się więcej!

PÓŁNOC NIERUCHOMOŚCI

Darmowa konsultacja na temat twojej nieruchomości

Patrycja Szmagalska 518 524 828

Agnieszka Sabarańska 665 751 038

Jonatan Urban 885 851 148

O tym, jak wspieramy Twoją sprzedaż ...

Jakie działania marketingowe powinien zastosować agent nieruchomości, aby skutecznie sprzedać dom, mieszkanie czy działkę? O tym opowiadają agenci Północ Nieruchomości w Chełmie Patrycja Szmagalska i Jonatan Urban.

Sprzedaż działki pod zabudowę wielorodzinną przy ul. Hrubieszowskiej w Chełmie, domu przy ul. Metalowej w Chełmie, działki w Zółtańcach-Kolonii czy mieszkania przy ul. Wolności w Chełmie – to tylko niektóre transakcje sprzedaży-kupna zrealizowane w ostatnim czasie przez agentów Północ Nieruchomości. W czym tkwi sekret ich sukcesu i jakie działania doprowadzają ich do celu, czyli podpisania przez klienta aktu notarialnego?

Reklama to podstawa

Jak przekonują agenci Północ Nieruchomości, sekret tkwi w odpowiednich działaniach marketingowych. – Wszystkie działania marketingowe mają na celu pomoc w dotarciu do większej liczby klientów oraz zwiększenie szansy na sprzedaż nieruchomości. Należy jednak pamiętać, że każda strategia marketingowa powinna być dobrana indywidualnie do potrzeb firmy i rynku, na którym działa – podkreśla **Patrycja Szmagalska**. Z kolei **Jonatan Urban** wskazuje, że marketing w branży nieruchomości może obejmować wiele różnych działań. – Jedną z nich jest reklama online. Chodzi o wykorzystanie reklam w Internecie, takich jak reklamy Google Ads, Facebook Ads czy reklamy na portalach nieruchomościowych. Tym sposobem ze swoją ofertą dotrzemy do konkretnego grona odbiorców i zwiększymy jej zasięg – zaznacza agent.

Aktywność na portalu społecznościowym

Patrycja wskazuje też na inne skuteczne działanie. – W sprzedaży czy kupnie nieruchomości pomocne są kampanie mailingowe. Polegają na wysyłaniu maili z ofertami nieruchomości do klientów, którzy wcześniej wyrazili zainteresowanie lub zostali zebrani z różnych źródeł. To pozwala na stały kontakt z takimi osobami i dopasowywanie oferty do ich indywidualnych oczekiwań – wyjaśnia. Jonatan dodaje do listy działań aktywność w social mediach. – Współcześnie nie da się skutecznie wypromować oferty, odcinając ją od mediów społecznościowych. My, jako agenci, prowadzimy profil firmy na platformach społecznościowych. Polecam obecność i regularną aktywność na takich platformach jak Facebook i Instagram. Nie ograniczamy się do publikowania samych ofert. Stawiamy na publikowanie wartościowych treści na blogu lub w mediach społecznościowych. Tworzymy poradniki, artykuły i infografiki na temat nieruchomości. Jesteśmy na bieżąco i chcemy informować obserwujących nas o wszystkich nowościach na rynku nieruchomości – podkreśla agent.

Ulotki, eventy i wizualizacje

Działania marketingowe agenta nie mogą ograniczać się do świata online. – Wciąż część osób dowiaduje się o ofercie dzięki działaniom offline. Dlatego dobry agent będzie kontynuować różnorodne akcje nastawione na bezpośredni kontakt z drugim człowiekiem. Mam na myśli rozdawanie ulotek, organizowanie eventów związanych z nieruchomościami lub organizowanie „dni otwartych" – mówi Patrycja Szmagalska. Skuteczny agent wykorzysta wszystkie dostępne opcje, nawet te znane od lat, jak np. wieszanie billboardów. – Na koniec warto też wspomnieć o współpracy z influencerami, czyli osobami znanymi w branży nieruchomości lub z lokalnymi „gwiazdami Internetu". Jeśli do tego dodamy wirtualne wizualizacje i filmy, to zyskamy sprawdzony przepis na sukces. A wiadomo, że sukcesem agenta jest udana transakcja i zadowolony klient – podsumowuje agentka.

Jlk

DOM PRZY UL. CERAMICZNEJ
849 000 PLN

tel. 665 751 038

LOKAL USŁUGOWY PRZY UL. LUBELSKIEJ
4500 PLN

DO WYNAJĘCIA
tel. 518 524 828

M3 PRZY UL. WOJSŁAWICKIEJ
339 000 PLN

tel. 518 524 828

PRZESTRZEŃ BIUROWA UL. HUTNICZA
3500 PLN

DO WYNAJĘCIA
tel. 665 751 038

DOM UL. 11 LISTOPADA
690 000 PLN

tel. 518 524 828

BLIŹNIAK PRZY UL. ŻEROMSKIEGO
650 000 PLN

tel. 665 751 038

DOM W DRYSZCZOWIE
599 000 PLN

tel. 665 751 038

M-2 UL. MICKIEWICZA
247 000 PLN

tel. 665 751 038

DOM PRZY UL. RAMPA BRZESKA
352 000 PLN

tel. 665 751 038

PIĘKNE M3 -1 PIĘTRO W SIEDLISZCZU
210 000 PLN

tel. 518 524 828

NOWOCZESNY DOM PRZY UL. POLNEJ
749 000 PLN

tel. 518 524 828

DOM JEDNORODZINNY 115 m², UL. WOLWINÓW
570 000 PLN

tel. 885 851 148

PRZESTRZEŃ BIUROWA PRZY UL. KS. P. SKARGI
3000 PLN

DO WYNAJĘCIA
tel. 518 524 828

DOM NA UL. ZENONA WAŚNIEWSKIEGO
399 000 PLN

tel. 885 851 148

MIESZKANIE - PARTER UL. WOŁYŃSKA
239 500 PLN

tel. 665 751 038

M4 PRZY ALEI J. PIŁSUDSKIEGO
399 000 PLN

tel. 518 524 828

NIERUCHOMOŚĆ WE WŁODAWIE
990 000 PLN

tel. 665 751 038

NA SPRZEDAŻ LOKAL W CENTRUM!
380 000 PLN

tel. 518 524 828

MAGAZYN/HALA PRZY UL. ZACHODNIEJ
8000 PLN

DO WYNAJĘCIA
tel. 665 751 038

LOKAL W RUDCE
15 000 PLN

DO WYNAJĘCIA
tel. 665 751 038

MIESZKANIE NA UL. KOLEJOWEJ
265 000 PLN

tel. 518 524 828

eprasa.pl 6fa2e4f340

Wszystkie ogłoszenia znajdziesz na stronie www.supertydzien.pl

Działki

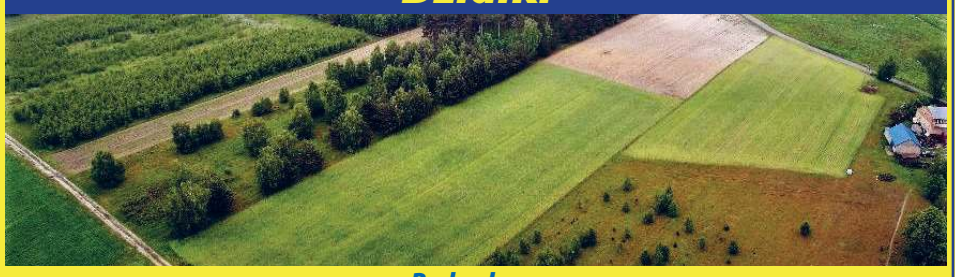

Budowlane:

Bazylany	619 mkw	45 000 zł	tel. 665 751 038
	1 954 mkw	98 000 zł	tel. 665 751 038
Strupin Mały	1 500 mkw	117 000 zł	tel. 518 524 828
Strupin Mały	1 100 mkw	167 000 zł	tel. 665 751 038
Okuninka	3 005 mkw	330550 zł	tel. 518 524 828
Okszów, ul. Sosnowa	3 719 mkw	250 000 zł	tel. 518 524 828
Wola Uhruska	3 752 mkw	90 000 zł	tel. 665 751 038
Pokrówka, ul. Leśna	1500 mkw	159 000 zł	tel. 665 751 038
Pokrówka, ul. Cicha	1500 mkw	159 000 zł	tel. 665 751 038
Chełm, ul. Nadtorowa	1238 mkw	119 000 zł	tel. 518 524 828
Nowosiółki Kolonia	1990 mkw	152 000 zł	tel. 665 751 038
Uher	2100 mkw	215 000 zł	tel. 518 524 828
Chełm, ul Metalowa	2762 mkw	249 000 zł	tel. 518 524 828
Rolno-budowlane:			
Nowiny	2 800 mkw	129 000 zł	tel. 665 751 038
Rudka, gm. Chełm	3 820 mkw	170 000 zł	tel. 518 524 828
Zawadówka	7 800 mkw	150 000 zł	tel. 665 751 038
Siedliszcze	9386 mkw	160 000 zł	tel. 665 751 038
Rolne:			
Karolinów,	16500 mkw	100 000 zł	tel. 885 851 148
Lubowierz	11 200 mkw	75 000 zł	tel. 885 851 148
Inwestycyjne:			
Chełm, ul. Lwowska	336 mkw	315 000 zł	tel. 518 524 828
Chełm, ul. Towarowa	0,524 ha	595 000 zł	tel. 518 524 828
Chełm, ul. Obłońska	0,862 ha	699 000 zł	tel. 518 524 828
Strupin Mały	5 892 mkw	250 000 zł	tel. 518 524 828

MIESZKANIE NA UL. UŚCIŁUGSKIEJ
176 500 PLN

tel. 885 851 148

M4 NA AL. I AWP
285 000 PLN

tel. 518 524 828

M-4, UL. WOLNOŚCI, 2 PIĘTRO
330 000 PLN

tel. 885 851 148

1/4 DOMU PRZY UL. TRUBAKOWSKIEJ
159 000 PLN

tel. 518 524 828

DOM NA UL. ZENONA WAŚNIEWSKIEGO
399 000 PLN

tel. 885 851 179

DOM W STRACHOSŁAWIU
349 000 PLN

tel. 665 751 038

DOM PRZY UL. PRYMASA STEFANA WYSZYŃSKIEGO
610 000 PLN

tel. 665 751 038

DOM W OLENÓWCE
329 000 PLN

tel. 518 524 828

SW MEBLE NA WYMIAR
Meble na wymiar: kuchenne, pokojowe, szafy, garderoby.
Tel. 784 063 838.

OGRÓD

Sprzedam. Kosa spalinowa, siewniczek ogrodowy. Tel. 502 683 013.

POZOSTAŁE

Sprzedam. Dwa rowery, koła 26, damka oraz męski. Tel. 797 552 195.

ZDROWIE I URODA

Masz problem z alkoholem? Chcesz przestać pić? Zadzwoń od 18 do 21. Tel. 518 757 967.

Sprzedam. Materac wibracyjny na bóle kręgosłupa, c. 500 zł. Tel. 505 564 306.

Sprzedam. Chodzik rehabilitacyjny, składany, stan bardzo dobry. Tel. 502 338 839.

BUDOWLANE

Sprzedam. Kamień polny na skalniaki, posadzki lub fundamenty, c. do uzg. Tel. 606 711 569. 606 711 569.

Sprzedam. Płytki elewacyjne gres-klinkier, nowe, piaskowe, 13 mkw., c. 450 zł. Tel. 604 059 596.

Sprzedam. Słupki ogrodzeniowe z rur, 20 m.b., kompletne, malowane, siatka leśna, c. 34 zł/szt. Tel. 501 505 044.

Sprzedam nową betoniarkę, c. 800 zł, cena w Castoramie 1200 zł. Tel. 509 499 968.

Sprzedam. Stemple budowlane sosnowe, długość - 3 m, c. 7 zł sztuka. Tel. 604 678 550.

MATRYMONIALNE

Poznam pana do 60 lat. Tel. 518 346 980.

Szukam kobiety do życia, oferuję wszelkie wygody. Tel. 602 552 680.

Poznam pana od 70 do 75 lat. Tel. 885 608 230.

Poznam panią do stałego związku, 60 lat. Szczupły emeryt lat 70. Tel. 608 155 230.

RÓŻNE

Odbiorę złom własnym transportem, każda ilość. Tel. 509 063 790.

Sprzedam. Silnik elektryczny, niemiecki, na wózku, z wyłącznikiem, c. 450 zł. Tel. 577 970 424.

Sprzedam. Lewarek, 24 tony. Tel. 664 416 258.

Skupujemy motocykle, antyki, starocie i pamiątki z PRL. Tel. 698 693 846.

Huśtawka ze stali, do zabetonowania, dwuosobowa, c. do uzg. Tel. 691 308 955.

KUPONY NA BEZPŁATNE OGŁOSZENIA DROBNE MOŻNA WRZUCAĆ DO SKRZYNEK:

REJOWIEC
- na byłym budynku Urzędu Gminy obok wejścia

WŁODAWA
- sklep „Slawex", Al. Jana Pawła II 23

KRASNYSTAW
- ul. Poniatowskiego 4C
- przy biurze TBS (naprzeciw „Stokrotki")
- [redacted]
- sklep „Groszek"

CHEŁM
- przy wejściu do marketu „Stokrotka" na os. Zachód
- przy wejściu do „Carrefoura" na ścianie apteki
- na targowisku przy al. Piłsudskiego
- przy bramie wejściowej na targowisko przy al. Armii Krajowej
- przy wejściu do sklepu „Gazda" ul. Trubakowska
- na nowym targowisku przy placu Kupieckim (główne wejście)
- przy wjeździe na teren byłej składnicy wojskowej przy ul. Hrubieszowskiej
- przy wejściu do „Carrefoura" na ścianie apteki

SIEDLISZCZE
- klubokawiarnia „ZEBERKA", ul. Lubelska 33

KAMIEŃ
- sklep „Gama"

ŻMUDŹ
- sklep „Lewiatan"

DOROHUSK
- na ogrodzeniu przy sklepie „Lewiatan"

[redacted]
- Sklep Ren-Zbig Politówka 19b (naprzeciwko UG Leśniowice)

BIAŁOPOLE
- sklep „Lewiatan"

Serdecznie zapraszamy!

UWAGA! Ogłoszenia o usługach są płatne i nie będą przyjmowane na kuponach. Można je wykupić przez internet na stronie www.supertydzien.pl lub w redakcji

KUPON na bezpłatne ogłoszenie drobne

super tydzień chełmski

kategoria

MOTORYZACJA
- ☐ Samochody kupno
- ☐ Samochody sprzedaż
- ☐ Motocykle i quady
- ☐ Inne Motoryzacja

NIERUCHOMOŚCI
- ☐ Domy
- ☐ Mieszkania
- ☐ Lokale
- ☐ Działki

DOM I OGRÓD
- ☐ AGD/RTV
- ☐ Meble
- ☐ Ogród
- ☐ Pozostałe

- ☐ **MATRYMONIALNE**
- ☐ **TURYSTYKA**
- ☐ **SPRZEDAM INNE**
- ☐ **KUPIĘ INNE**
- ☐ **RÓŻNE**

ROLNICTWO
- ☐ Maszyny
- ☐ Zwierzęta
- ☐ Inne

PRACA
- ☐ Dam pracę
- ☐ Szukam pracy

- ☐ **BUDOWLANE**
- ☐ **ZDROWIE I URODA**

treść (maksymalnie do 50 znaków)

cena: **telefon:**

Dane ogłoszeniodawcy (do wiadomości redakcji)

imię i nazwisko: .....

adres i telefon: .....

Wszystkie ogłoszenia znajdziesz na stronie wwwsupertydzien.pl

1 KUPON = 1 EMISJA

eprasa.pl 6fa2e4f340

TV PROGRAM super tydzień chełmski

Program telewizyjny 5 – 11.06.2023

Wróg numer jeden

TVP 2, niedziela 11.06, godz. 22.05

Kronika polowania na największego i najbardziej poszukiwanego terrorystę świata, Osamę bin Ladena. Tajna misja Centralnej Agencji Wywiadowczej, którą rozpoczęto po ataku terrorystycznym na wieże World Trade Center i Pentagon 11 września 2001 roku, trwała do ostatecznego wyeliminowania Osamy bin Ladena, który 2 maja 2011 r. został zabity w tajnej operacji amerykańskich komandosów. Filmowa historia tej akcji została przedstawiona z punktu widzenia fikcyjnej młodej agentki CIA, Mayi Harris (Jessica Chastain), zaangażowanej w sprawę od samego początku. Jako analityczka CIA zajmuje się rozpracowywaniem terrorystów. Zainstalowana w amerykańskiej ambasadzie w Pakistanie, bada powiązania zatrzymanego Ammara, który jest podejrzany o współudział we wrześniowych zamachach.

Dziennik Bridget Jones

TVN, sobota 10.06, godz. 20.00

Bridget Jones (Renee Zellweger) dawno temu przekroczyła trzydziestkę, a w jej życiu nadal nie wydarzyło się nic, co nadałoby mu jakiś sens. Dlatego Bridget postanawia, że się zmieni. Schudnie i wreszcie przestanie być samotna. Swój plan zamierza realizować konsekwentnie i dokumentować wszystkie zmiany w swoim dzienniku. Ekranizacja kultowej powieści brytyjskiej pisarki Helen Fielding. „Dziennik Bridget Jones" najpierw podbił serca Brytyjek i Amerykanek, wkrótce po ukazaniu się przekładów, okazało się, że z bohaterką Fielding utożsamiają się miliony kobiet na całym świecie. Nic dziwnego, że wokół realizacji tego filmu było sporo wrzawy. Najwięcej kontrowersji wywołało obsadzenie w głównej - zarezerwowanej dla Brytyjki - roli amerykańskiej aktorki pochodzącej z Teksasu. Gdy brakowało argumentów przeciw jej kandydaturze, wytykano jej choćby niebrytyjski akcent. Skazana na wrogość Renee Zellweger udowodniła, że jest świetną aktorką, idealną odtwórczynią roli Bridget.

Pitbull. Niebezpieczne kobiety

Polsat, sobota 10.06, godz. 23.30

W 2015 roku 40% funkcjonariuszy przyjętych do policji stanowiły kobiety. Wśród nich są Zuza (Joanna Kulig) i Jadźka (Anna Dereszowska). Na drodze świeżo upieczonych policjantek los szybko stawia starszych kolegów po fachu: Gebelsa (Andrzej Grabowski) i Majamiego (Piotr Stramowski). Ich doświadczenie okaże się bezcenne w starciu funkcjonariuszek ze skorumpowanymi przełożonymi, takimi jak Izabela Zych ps. Somalia (Magdalena Cielecka) oraz brutalnym, przestępczym światem mafii „paliwowej", której macki sięgają dalej, niż można sobie wyobrazić. Życie prywatne bohaterek jest równie skomplikowane.

Ponad wszelką wątpliwość

TVP 2, sobota 10.06, godz. 23.35

Remake głośnego filmu kryminalnego Fritza Langa pod tym samym tytułem z 1956 roku. C. J. Nicholas (Jesse Metcalfe) to młody, ambitny dziennikarz, który umocnił swoją karierę zawodową za sprawą nagrodzonego dokumentu o nastoletniej, ciężarnej prostytutce z Buffalo. Pracuje teraz jako reporter telewizyjny w Shreveport w stanie Luizjana. Zajmuje się sprawami społecznymi, ale prowadzi również wraz ze swym kolegą reporterem, Coreyem Finleyem (Joel David Moore), śledztwo dotyczące miejscowego prokuratora okręgowego i poważnego kandydata na gubernatora, Marka Huntera (Michael Douglas), którego podejrzewa o korupcję i nierzetelność.

12 godzin

TVN, niedziela 11.06, godz. 20.00

Mistrz fachu złodziejskiego Will Montgomery (Nicolas Cage) zalicza wpadkę, po której trafia na 8 lat do więzienia. Po wyjściu postanawia rzucić dotychczasowe zajęcie, zostać uczciwym obywatelem i dobrym ojcem dla swojej nastoletniej córki. Jednak te plany nie podobają się jego kumplowi, Vincentowi (Josh Lucas). Były partner żąda 10 milionów dolarów, które zostały zrabowane podczas pechowego napadu sprzed ośmiu lat. Jako argumentu w negocjacjach z Willem używa jego córki, którą porywa i wozi po ulicach miasta w dźwiękoszczelnej kabinie pasażerskiej. Will nie ma tych pieniędzy, a jedyną osobą skłonną mu pomóc, jest jego była wspólniczka, Riley (Malin Akerman).

© www.telepress24.com ✉telepress24@gmail.com

TVP 1

7.00 Transmisja Mszy Świętej
7.30 Studio Raban – magazyn
8.00 Wiadomości, Pogoda
8.10 Kwadrans polityczny
8.25 Informacje kulturalne
8.40 Ranczo s.VII (85) – serial
9.40 Komisarz Alex (223) – serial
10.35 Ojciec Mateusz (121) – serial
11.25 Korona królów. Jagiellonowie (1) – telenowela
12.00 Wiadomości
12.10 Agrobiznes
12.35 Magazyn Rolniczy
12.55 BBC w Jedynce – Wodopój. Afrykańska oaza zwierząt
14.00 Wspaniałe stulecie (273) – serial
15.00 Wiadomości, Pogoda
15.20 Alarm! – magazyn
15.35 Gra słów. Krzyżówka – /646/
16.05 Dziedzictwo (43) – serial
17.00 Teleexpress, Pogoda
17.20 Jaka to melodia?
18.00 Ranczo s.I (1) – serial
19.00 Jeden z dziesięciu – teleturniej
19.30 Wiadomości, Pogoda, Sport
20.15 Alarm! – magazyn
20.35 Stulecie Winnych s.I (1) – serial
21.35 Osiecka (1) – serial
22.35 Serial fabularny
23.30 Balans bieli – magazyn
0.15 Konwój – film sensacyjny, USA, reż. Sam Peckinpah, wyk. Kris Kristoferson, Ali MacGraw, Ernest Borgnine, Burt Young (HIT)
2.15 Anglik, który mnie kochał – film fabularny, USA, reż. Tom Vaughan, wyk. Pierce Brosnan, Salma Hayek, Jessica Alba
4.00 Chiny. Nowy jedwabny szlak – film dok.
4.55 Zakończenie dnia

TVP 2

4.30 Na dobre i na złe (726) – serial
5.30 M jak miłość (1624) – serial
6.20 Klasztorne smaki według Remigiusza Rączki
6.55 Rodzinka.pl (162) – serial
7.30 Pytanie na śniadanie
11.15 Okrasa łamie przepisy
11.50 Barwy szczęścia (2768) – serial
12.30 Koło fortuny – teleturniej
13.15 Akacjowa 38 (104) – serial
14.05 Va Banque (156) – teleturniej
14.35 Na sygnale (440) – Jak pies z kotem – serial
15.05 M jak miłość (1676) – serial
15.50 Przepis dnia
16.00 Koło fortuny – teleturniej
16.35 Familiada – teleturniej
17.15 Zakazany owoc (231) – serial
18.00 Panorama
18.20 Va Banque (157) – teleturniej
18.45 Akacjowa 38 (105) – serial
19.30 Na sygnale (409) – serial
20.10 Bez kompasu – dramat, Kanada, reż. William H. Macy, wyk. Miles Heizer, Aly Lovelace, Billy Crudup, Casey Twenter (HIT)
22.05 La Bandida (47) – serial
23.05 Na karuzeli życia – film fabularny, USA, reż. Woody Allen, wyk. Kate Winslet, Juno Temple, Justin Timberlake
1.00 Bolivar (1) – serial
2.00 O mnie się nie martw s.XII (1) – serial
3.00 Niezwyciężony – dramat, USA, reż. David Gordon Green, wyk. Jake Gyllenhaal, Tatiana Maslany, Clancy Brown, Miranda Richardson, Frankie Shaw
5.00 Zakończenie dnia

POLSAT

6.00 Nowy dzień z Polsat News
8.40 Malanowski i Partnerzy
9.40 Sekrety rodziny
10.40 Dlaczego ja?
11.40 Gliniarze
12.50 Wydarzenia
13.20 Interwencja
13.40 Trudne sprawy
14.40 Dlaczego ja?
15.50 Wydarzenia, Pogoda
16.15 Interwencja
16.30 Na ratunek 112
17.00 Gliniarze
18.00 Pierwsza miłość
18.50 Wydarzenia, Sport, Pogoda
19.25 Gość Wydarzeń

20.00 Mega Hit – Gierek – film biograficzny, Polska, 2021, reż. Michał Węgrzyn, wyk. Cezary Żak, Michał Koterski, Małgorzata Kożuchowska, Jan Frycz (HIT)
23.15 Underdog – film sensacyjny, Polska, 2019, reż. Maciej Kawulski, wyk. Eryk Lubos, Mamed Khalidov, Aleksandra Popławska, Emma Giegżno
1.55 Spis drani – thriller, USA, 2011, reż. William Kaufman, wyk. Cuba Gooding Jr, Cole Hauser, Jonathan LaPaglia, Ginny Weirick
3.45 Zjedz Alaskę
4.25 Kabaretowa Ekstraklasa
4.40 Disco Gramy

TVN

5.50 Uwaga!
6.05 Ukryta prawda
7.00 Kuchenne rewolucje – program kulinarno - rozrywkowy
8.00 Dzień Dobry TVN – magazyn
11.30 Ukryta prawda
12.36 Kuchenne rewolucje – program kulinarno - rozrywkowy
13.40 Szpital – program obyczajowy
14.45 Ukryta prawda
15.50 Kuchenne rewolucje – program kulinarno - rozrywkowy
16.55 Tajemnice miłości
17.55 Ukryta prawda
19.00 Fakty, Sport, Pogoda
19.40 Kroniki Roland Garros
19.55 Uwaga!
20.10 Doradca smaku
20.15 Na Wspólnej – serial
20.55 Milionerzy
21.35 Skazana – serial

22.45 Bitwa o Long Tan – dramat wojenny, Australia 2019, reż. Kriv Stenders, wyk. Travis Fimmel, Richard Roxburgh, Luke Bracey, Daniel Webber (HIT)
1.05 Co za tydzień
1.40 Na granicy światów – serial
2.40 Szpital – program obyczajowy
3.40 Uwaga!
4.00 Zamieszkać na plaży
4.25 Recepta na stary dom
4.50 Jak to jest zrobione – serial
5.15 Kto was tak urządził

SUPER POLSAT

6.00 SuperLudzie **6.30** Plecak Olliego **7.35** Koralowy obóz **8.30** Hell's Kitchen - Piekielna Kuchnia **10.00** Wydarzenia 24 **10.30** Nasz nowy dom **11.30** 48h. Zaginieni **12.30** Świat według Kiepskich **14.15** Hell's Kitchen - Piekielna Kuchnia **15.50** Wydarzenia **16.10** Więcej wydarzeń **16.20** Gość Wydarzeń 24 **16.55** Nasz nowy dom **17.55** Nasz nowy dom **19.00** Świat według Kiepskich **20.05** Górale **20.35** Górale **21.05** Jumanji: Przygoda w dżungli - film przygodowy**23.35** Holmes i Watson - komedia **1.30** Kabaretowa Ekstraklasa **2.00** Tatuśkowie **4.00** Nasz nowy dom **5.00** Na ratunek 112

STOPKLATKA

8.35 Komisarz Rex - serial **10.30** M.A.S.H. - serial **12.50** Katastrofy w przestworzach **15.15** Meteor kontra Ziemia - film katastroficzny **17.00** Scena Śmiechu **18.00** Wojny magazynowe **19.00** Łowcy okazji **20.00** Pogromcy poniedziałków: Kick - Ass - film akcji **22.30** Więzy krwi - dramat kryminalny

TVP SPORT

6.15 Piłka nożna - MŚ do lat 20 mężczyzn, 1/4F **10.30** Wioślarstwo - Mistrzostwa Polski, Bydgoszcz - Finały **11.50** Piłka ręczna mężczyzn - Puchar Polski - Finał, Kalisz. Orlen Wisła Płock - Barlinek Industria Kielce **13.45** Lekkoatletyka - Memoriał Janusza Kusocińskiego **16.05** Siatkówka kobiet - Liga Narodów kobiet, Antalya. Polska - Serbia **18.00** Lekkoatletyka - Mityng World Athletic Continental Tour Bronze, Praga **20.10** Piłka nożna - Fogo Futsal Ekstraklasa, Finał play - off **22.00** Sportowy Wieczór **22.45** Boks - Gala w, USA **0.20** Boks - Gala w Manchesterze. walka. Forrest - Bouceta

TV 4

9.50 Łowcy Skarbów **10.50** Hardkorowy lombard **11.50** Policjantki i Policjanci **12.55** Detektywi w akcji **13.55** STOP Drogówka **15.55** Policjantki i Policjanci **17.00** Łowcy Skarbów **19.00** Policjantki i Policjanci **20.00** Sprawiedliwi - Wydział Kryminalny **21.00** W stronę słońca - film sci - fi **23.10** BloodRayne - horror

PONIEDZIAŁEK, 5.06

TVN 7

5.00 Szkoła – program obyczajowy
6.55 Papiery na szczęście – serial
7.55 Ukryta prawda
11.00 Idealna niania
11.45 Zagadki losu
12.45 Szpital – program obyczajowy
13.45 Sąd rodzinny
14.45 Sędzia Anna Maria Wesołowska
15.50 Ukryta prawda
16.50 Zagadki losu
17.55 Ten moment
18.30 Papiery na szczęście – serial
19.00 Ukryta prawda
20.00 Pitch Perfect – komedia, USA 2012, reż. Jason Moore, wyk. Jason Moore, Anna Kendrick, Skylar Astin, Ben Platt, Rebel Wilson, Adam DeVine, Brittany Snow (HIT)
22.25 Kobieta sukcesu – komedia romantyczna, Polska 2018, reż. Robert Wichrowski
0.35 Czas mroku – film obyczajowy, Wielka Brytania, USA 2017, reż. Joe Wright'
3.10 Mój sąsiad morderca
4.10 Druga strona medalu
4.45 Koniec programu

PULS

6.00 Kobra - oddział specjalny – serial
8.00 Lombard: Życie pod zastaw
9.00 Rodzinny interes – serial
10.00 Lombard: Życie pod zastaw
11.00 Zaklinaczka duchów – serial
13.00 Lekarze na start – serial
14.00 Lombard: Życie pod zastaw
16.00 Rodzinny interes – serial
17.30 Lekarze na start – serial
18.00 Lombard: Życie pod zastaw
20.00 16 przecznic – film sensacyjny, USA, Niemcy 2006, reż. Richard Donner, wyk. Bruce Willis, David Morse, David Zayas, Mos Def (HIT)
22.00 Pocałunek smoka – film sensacyjny, Francja, USA 2001, reż. Chris Nahon, wyk. Jet Li, Bridget Fonda, Tchéky Karyo
0.00 Dzielnica strachu – serial
1.00 Lombard: Życie pod zastaw
2.00 Taki jest świat
2.50 Na jedwabnym szlaku
3.25 Menu na miarę
4.00 Menu na miarę
4.20 Menu na miarę
5.00 Rodzinny interes – serial

TRWAM

12.50 "Ojcu Świętemu się nie odmawia..." **13.30** Msza święta **14.20** Muzyczne chwile **14.25** Rodzina Połanieckich **15.50** Ma się rozumieć **16.00** Informacje dnia **16.10** Sanktuaria polskie **16.30** Porady Medyczne Bonifratrów **16.55** Święty na każdy dzień **17.00** Świadkowie **17.30** Spotkanie Rodziny Radia Maryja **20.00** Informacje dnia **20.20** Różaniec **20.50** Myśląc Ojczyzna **21.00** Apel Jasnogórski **21.20** Informacje dnia **21.40** Polski Punkt Widzenia **22.00** Z wędką nad wodę **22.30** Santkuarium Maryi Matki Słowa w Kibeho w Rwandzie **23.25** Święty na każdy dzień **23.30** Misja Szczecin, Poznań - Argentyna

TTV

4.55 Nauka jazdy **5.30** Nauka jazdy **6.00** Express **6.15** Królowe życia - serial **6.55** Ukryta prawda **7.55** Szpital - program obyczajowy **9.55** Gogglebox. Przed telewizorem **10.55** Królowe życia - serial **11.40** Królowe życia - serial **12.40** Ukryta prawda **14.40** Damy i wieśniaczki. Ukraina **15.45** Express **16.05** DeFacto **16.35** Dobra robota **17.45** Express **18.05** Usterka **18.40** Złomowisko PL - reality show **19.45** Express **20.05** Życie na kredycie **20.40** Damy i wieśniaczki. PL **21.45** Express **22.00** Gogglebox. Przed telewizorem **0.05** Damy i wieśniaczki. PL **1.05** Królowe życia - serial **2.05** Detektywi. Na zlecenie

TV6

6.00 Detektywi w akcji **7.00** Medicopter 117 **9.05** Słoneczny patrol **11.00** Galileo **12.05** Miodowe lata **14.00** Policjantki i Policjanci **16.00** Hawaje 5 - 0 **18.00** Strażnik Teksasu **19.00** Miodowe lata **20.00** Galileo **21.00** CSI: Kryminalne zagadki Nowego Jorku **23.00** Sprawiedliwi - Wydział Kryminalny

eprasa.pl 6fa2e4f340

TVP 1

7.00 Transmisja Mszy Świętej
7.30 Kościół z bliska
8.00 Wiadomości, Pogoda
8.10 Kwadrans polityczny
8.25 Informacje kulturalne
8.40 Ranczo s.VII (86) - Droga na szczyt - serial
9.40 Komisarz Alex (224) - Złom - serial
10.35 Ojciec Mateusz (122) - Wybuch - serial
11.25 Korona królów. Jagiellonowie (2) - telenowela
12.00 Wiadomości
12.10 Agrobiznes
12.30 Agropogoda - magazyn
12.35 Magazyn Rolniczy
12.50 Zwierzęta - Antylopy
14.00 Wspaniałe stulecie (274) - serial
15.00 Wiadomości
15.10 Pogoda
15.20 Alarm! - magazyn
15.35 Gra słów. Krzyżówka - /647/
16.05 Dziedzictwo (44) - serial
17.00 Teleexpress
17.15 Pogoda
17.20 Jaka to melodia?
18.00 Ranczo s.I (2) - Goście z zaświatów - serial
18.55 Jeden z dziesięciu - teleturniej
19.30 Wiadomości, Pogoda, Sport
20.15 Alarm! - magazyn
20.35 Stulecie Winnych s.I (2) - serial
21.30 Reset (2) - film dok.
22.45 Serial fabularny
23.45 Kilof zamiast karabinu - film dokumentalny
0.40 Resortowe Dzieci
1.10 Magazyn śledczy
1.50 Film fabularny
3.55 Serial fabularny
4.50 Zakończenie dnia

TVP 2

5.35 M jak miłość (1625) - serial
6.25 Posługa w Giżycku
6.55 Rodzinka.pl s.VII (163) - Wspomnień czar - serial
7.30 Pytanie na śniadanie
11.15 Weterynarze z sercem
11.50 Barwy szczęścia (2769) - serial
12.30 Koło fortuny - teleturniej
13.15 Akacjowa 38 (105) - serial
14.05 Va Banque (157) - teleturniej
14.35 Na sygnale (441) - Karma - serial
15.05 M jak miłość (1677) - serial
16.00 Koło fortuny - teleturniej
16.35 Familiada - teleturniej
17.15 Zakazany owoc (232) - serial
18.00 Panorama
18.20 Va Banque (158) - teleturniej
18.45 Akacjowa 38 (106) - serial
19.30 Na sygnale (404) - Podchody - serial
20.10 Na zawsze w moim sercu
HIT - film obyczajowy, USA, reż. Steven R. Monroe, wyk. Blake Berris, Merritt Patterson, Jack Turner
21.50 La Bandida (48) - serial
22.50 Morderstwa w Blois - dramat, Francja, reż. Elsa Bennett, Hippolyte Dard, wyk. Elodie Hesme, Hubert Delattre, Olivier Marchal, Anne Charrier
0.40 Bolivar (2) - serial
1.40 Na karuzeli życia - film fabularny, USA, reż. Woody Allen, wyk. Kate Winslet, Juno Temple, Justin Timberlake
3.35 Grupa Wagnera w Libii - film dokumentalny
4.30 Zakończenie dnia

WTOREK, 6.06

TVN 7

5.00 Szkoła - program obyczajowy
6.55 Szpital - program obyczajowy
7.55 Ukryta prawda
11.00 Idealna niania
11.45 Zagadki losu
12.45 Szpital - program obyczajowy
13.45 Sąd rodzinny
14.45 Sędzia Anna Maria Wesołowska
15.50 Ukryta prawda
16.50 Zagadki losu
17.55 Ten moment
18.30 Papiery na szczęście - serial
19.00 Ukryta prawda
20.00 Jak się pozbyć cellulitu
HIT - komedia, Polska 2011, reż. Andrzej Saramonowicz, wyk. Magdalena Boczarska, Dominika Kluźniak, Maja Hirsch, Tomasz Kot
22.25 Jeszcze dłuższe zaręczyny - komedia romantyczna, USA, Japonia 2012, reż. Nicholas Stoller, wyk. Jason Segel, Emily Blunt, Rhys Ifans
0.55 Aż po grób - film obyczajowy, USA, Niemcy/Polska 2009
3.10 Mój sąsiad morderca
4.10 Druga strona medalu

PULS

6.00 Kobra - oddział specjalny - serial
8.00 Lombard: Życie pod zastaw
9.00 Rodzinny interes - serial
10.00 Lombard: Życie pod zastaw
11.00 Zaklinaczka duchów - serial
13.00 Lekarze na start - serial
14.00 Lombard: Życie pod zastaw
16.00 Rodzinny interes - serial
17.00 Lekarze na start - serial
18.00 Lombard: Życie pod zastaw
20.00 Więźniowie dzielnicy - film
HIT sensacyjny, USA 2019, reż. Lior Geller, wyk. Charlie MacGechan, David Castaneda, Elijah Rodriguez, Nicholas Sean Johnny, Van Damme Jean - Claude
22.00 Zapłata - thriller sci - fi, 2003, reż. John Woo, wyk. Aaron Eckhart, Ben Affleck, Colm Feore, Paul Giamatti, Uma Thurman
0.20 Dzielnica strachu - serial
1.20 Lombard: Życie pod zastaw
2.25 Na jedwabnym szlaku
3.15 Na jedwabnym szlaku
3.55 Menu na miarę
4.20 Menu na miarę
5.00 Rodzinny interes - serial

POLSAT

6.00 Nowy dzień z Polsat News
8.40 Malanowski i Partnerzy
9.10 Malanowski i Partnerzy
9.40 Sekrety rodziny
10.40 Dlaczego ja?
11.40 Gliniarze
12.50 Wydarzenia
13.20 Interwencja
13.40 Trudne sprawy
14.40 Dlaczego ja?
15.50 Wydarzenia, Pogoda
16.15 Interwencja
16.30 Na ratunek 112
17.00 Gliniarze
18.00 Pierwsza miłość
18.50 Wydarzenia, Sport, Pogoda
19.25 Gość Wydarzeń

20.00 Venom - film sci - fi, Chiny,
HIT USA, 2018, reż. Ruben Fleischer, wyk. Tom Hardy, Michelle Williams, Riz Ahmed, Scott Haze
22.35 Zmowa milczenia - thriller, Francja, 2003, reż. Graham Guit, wyk. Gérard Depardieu, ... lodie Bouchez, Carmen Maura, Wojciech Pszoniak
0.20 Agent i pół - komedia kryminalna, USA, 2016, reż. Rawson Marshall Thurber, wyk. Dwayne Johnson, Kevin Hart, Amy Ryan, Danielle Nicolet
2.45 Nasz nowy dom
3.45 Nasz nowy dom

TVN

5.50 Uwaga!
6.05 Ukryta prawda
7.00 Doradca smaku
7.05 Kuchenne rewolucje - program kulinarno - rozrywkowy
8.00 Dzień Dobry TVN - magazyn
11.30 Ukryta prawda
12.36 Kuchenne rewolucje - program kulinarno - rozrywkowy
13.40 Szpital - program obyczajowy
14.45 Ukryta prawda
15.50 Kuchenne rewolucje - program kulinarno - rozrywkowy
16.55 Tajemnice miłości
17.55 Ukryta prawda
19.00 Fakty, Sport, Pogoda
19.40 Kroniki Roland Garros
19.55 Uwaga!
20.10 Doradca smaku
20.15 Na Wspólnej - serial
20.55 Milionerzy

21.35 Ostatnia misja USS Indianapolis - film wojenny, USA
HIT 2016, reż. Mario Van Pebbles, wyk. Nicolas Cage, Tom Sizemore, Thomas Jane, Matt Lanter, James Remar, Weronika Rosati
0.10 Kuba Wojewódzki
1.20 Skazana - serial
2.25 Wewnętrzny wróg - serial
3.25 Uwaga!
3.45 Zamieszkać na plaży
4.15 Recepta na stary dom

TRWAM

16.25 Przyroda w Obiektywie **16.40** Zdrowie z Bożej Apteki **16.55** Śląskie ślady Świadka Prawdy **17.10** Prosto o gospodarce **17.30** Zostań Żołnierzem RP **17.45** Muzyczne chwile **17.55** Poczet Wielkich Polaków **18.00** Anioł Pański **18.05** Informacje dnia **18.15** Rozmowy niedokończone **19.25** Święty na każdy dzień **19.30** Każdy maluch to potrafi **19.45** Modlitwa z telefonicznym udziałem dzieci **20.00** Informacje dnia **20.20** Różaniec **20.50** Myśląc Ojczyzna **21.00** Apel Jasnogórski **21.20** Informacje dnia **21.40** Polski Punkt Widzenia **22.00** Tajemnica Enigmy **22.40** Stanisław Ledóchowski i jego twórczość

SUPER POLSAT

6.00 SuperLudzie **6.30** Plecak Olliego **7.05** Plecak Olliego **7.35** Koralowy obóz **8.05** Koralowy obóz **8.30** Hell's Kitchen - Piekielna Kuchnia **10.00** Wydarzenia 24 **10.30** Nasz nowy dom **11.30** 48h. Zaginieni **12.30** Świat według Kiepskich **14.15** Hell's Kitchen - Piekielna Kuchnia **15.50** Wydarzenia **16.10** Więcej wydarzeń **16.20** Gość Wydarzeń 24 **16.55** Świat według Kiepskich **17.30** 5. Memoriał Ireny Szewińskiej Bydgoszcz 2023 **21.00** Faceci w czerni 3 - komedia sci - fi **23.10** Sekstaśma - komedia **1.15** Kabaretowa Ekstraklasa **2.00** Tatuśkowie **4.00** Nasz nowy dom **5.00** Na ratunek 112

TVP SPORT

8.35 Piłka nożna - Fogo Futsal Ekstraklasa, Finał play - off. **10.30** Piłka nożna - e - Winner 2.liga, 34 kolejka **12.35** Koszykówka kobiet - 3x3 - MŚ, Wiedeń - Podsumowanie turnieju kobiet **14.05** Lekkoatletyka - Mityng World Athletic Continental Tour Bronze, Praga **15.15** Piłka nożna - Liga Mistrzyń kobiet UEFA - Finał, Eindhoven. Barcelona - Wolfsburg **17.25** Piłka nożna - Fogo Futsal Ekstraklasa, Finał play - off **19.30** Lekkoatletyka - Mityng World Athletic Continental Tour Bronze, Huelva **21.40** Sportowy Wieczór **22.20** Piłka nożna - MŚ do lat 20, Argentyna - 1 finału - Podsumowanie

TTV

4.55 Nauka jazdy **5.30** Nauka jazdy **6.00** Express **6.15** Królowe życia - serial **6.55** Ukryta prawda **7.55** Szpital - program obyczajowy **8.55** Szpital - program obyczajowy **9.55** Gogglebox. Przed telewizorem **10.55** Królowe życia - serial **11.40** Królowe życia - serial **12.40** Ukryta prawda **14.40** Damy i wieśniaczki. Ukraina **15.45** Express **16.05** DeFacto **16.35** Dobra robota **17.45** Express **18.05** Usterka **18.40** Złomowisko PL - reality show **19.45** Express **20.05** Życie na kredycie **20.40** Damy i wieśniaczki. PL **21.45** Express **22.00** Zakup w ciemno **23.00** Zakup w ciemno **0.05** Orzeł czy Reszka **1.05** Nic do ukrycia

STOPKLATKA

6.45 Plebania - serial **7.40** Doktor Quinn - serial **8.35** Komisarz Rex - serial **10.30** M.A.S.H. - serial **12.50** Katastrofy w przestworzach **15.15** Burzowe tornado - film sci - fi **17.00** Scena Śmiechu **18.00** Wojny magazynowe **19.00** Łowcy okazji **20.00** Hotel Marigold - komediodramat **22.25** Paul - film sci - fi

TV 4

11.50 Policjantki i Policjanci **12.55** Detektywi w akcji **13.55** STOP Drogówka **15.55** Policjantki i Policjanci **17.00** Łowcy Skarbów **19.00** Policjantki i Policjanci **20.00** Sprawiedliwi - Wydział Kryminalny **21.00** Magnum: Detektyw z Hawajów **23.00** Street Fighter: Legenda Chun - Li - film sensacyjny

TV6

6.00 Detektywi w akcji **7.00** Medicopter 117 **8.00** Słoneczny patrol **10.55** Jaś Fasola radzi **11.00** Galileo **12.05** Miodowe lata **14.00** Policjantki i Policjanci **16.00** Hawaje 5 - 0 **18.00** Strażnik Teksasu **19.00** Miodowe lata **20.00** Galileo **21.00** Agenci NCIS: Los Angeles **23.00** Sprawiedliwi - Wydział Kryminalny

TVP 1

7.00 Transmisja Mszy Świętej
7.30 Rodzinny ekspres - Młodzi w odkrywaniu Boga
8.00 Wiadomości, Pogoda
8.10 Kwadrans polityczny
8.25 Informacje kulturalne
8.40 Ranczo s.VII (87) - Ciężka ręka prawa - serial
9.40 Komisarz Alex (225) - Czwarta kreska - serial
10.35 Siatkówka mężczyzn - Liga Narodów - Polska - Francja
12.55 Zwierzęta. Sezon 1 (9) - Niedźwiedzie - serial
14.00 Wspaniałe stulecie (275) - serial
15.00 Wiadomości, Pogoda
15.20 Alarm! - magazyn
15.35 Gra słów. Krzyżówka - /648/
16.05 Dziedzictwo (45) - serial
17.00 Teleexpress, Pogoda
17.20 Jaka to melodia?
18.00 Ranczo s.I (3) - Ksiądz z inicjatywą - serial
19.00 Jeden z dziesięciu - teleturniej
19.30 Wiadomości, Pogoda, Sport
20.15 Alarm! - magazyn
20.35 Stulecie Winnych s.I (3) - serial
21.35 Wielki test
23.00 Serial fabularny
0.00 Zakon - film przygodowy,
HIT USA, reż. Sheldon Lettich, wyk. Jean - Claude Van Damme, Charlton Heston, Brian Thompson, Ben Cross
1.40 Ines, pani mej duszy (9) - serial
2.40 Ines, pani mej duszy (10) - serial
3.30 wojsko - polskie.pl (22)
4.00 Bucza '22, Ukraina
4.50 Zakończenie dnia

TVP 2

4.35 Na dobre i na złe (727) - Między miłością a nienawiścią - serial
5.30 M jak miłość (1626) - serial
6.20 Pożyteczni.pl - magazyn
6.55 Rodzinka.pl s.VII (164) - Życie to powieść - serial
7.30 Pytanie na śniadanie
11.20 Zakochaj się w Polsce (287) - Międzyrzecz - magazyn
11.50 Barwy szczęścia (2770) - serial
12.30 Koło fortuny - teleturniej
13.15 Akacjowa 38 (106) - serial
14.05 Va Banque (158) - teleturniej
14.35 Na sygnale (442) - Dzień Dziadków - serial
15.05 M jak miłość (1678) - serial
16.00 Koło fortuny - teleturniej
16.35 Familiada - teleturniej
17.15 Zakazany owoc (233) - serial
18.00 Panorama
18.20 Va Banque (159) - teleturniej
18.45 Akacjowa 38 (107) - serial
19.30 Na sygnale (405) - Gra - dół - serial
20.10 Kino relaks - Dzień w Middleton - komedia, USA, reż.
HIT Adam Rodgers, wyk. Andy Garcia, Vera Farmiga, Taissa Farmiga
22.00 La Bandida (49) - serial
23.00 Bez kompasu - dramat, Kanada, reż. William H. Macy, wyk. Miles Heizer, Aly Lovelace, Billy Crudup, Casey Twenter
0.55 Bolivar (3) - serial
1.55 Syn s.II (12) - serial
2.55 Dla Samy - film dok.
4.45 Echo serca s.II (24) - serial
5.35 Zakończenie dnia

POLSAT

6.00 Nowy dzień z Polsat News
8.40 Malanowski i Partnerzy
9.40 Sekrety rodziny
10.40 Dlaczego ja?
11.40 Gliniarze
12.50 Wydarzenia
13.20 Interwencja
13.40 Trudne sprawy
14.40 Dlaczego ja?
15.50 Wydarzenia, Pogoda
16.15 Interwencja
16.30 Na ratunek 112
17.00 Gliniarze
18.00 Pierwsza miłość
18.50 Wydarzenia, Sport, Pogoda
19.25 Gość Wydarzeń

20.05 Jeszcze większe dzieci - komedia, USA, 2013, reż.
HIT Dennis Dugan, wyk. Adam Sandler, Kevin James, Chris Rock, David Spade
22.25 Zła kobieta - komedia, USA, 2011, reż. Jake Kasdan, wyk. Cameron Diaz, Lucy Punch, Jason Segel, Justin Timberlake
0.15 Wydział zabójstw, Hollywood - komedia sensacyjna, USA, 2003, reż. Ron Shelton, wyk. Harrison Ford, Josh Hartnett, Lena Olin, Bruce Greenwood
2.40 Nasz nowy dom
3.40 Nasz nowy dom

TVN

5.50 Uwaga!
6.05 Ukryta prawda
7.00 Doradca smaku
7.05 Kuchenne rewolucje - program kulinarno - rozrywkowy
8.00 Dzień Dobry TVN - magazyn
11.30 Ukryta prawda
12.36 Kuchenne rewolucje - program kulinarno - rozrywkowy
13.40 Szpital - program obyczajowy
14.45 Ukryta prawda
15.50 Kuchenne rewolucje - program kulinarno - rozrywkowy
16.55 Tajemnice miłości
17.55 Ukryta prawda
19.00 Fakty, Sport, Pogoda
19.40 Kroniki Roland Garros
19.55 Uwaga!
20.10 Doradca smaku
20.15 Na Wspólnej - serial
20.55 Milionerzy

21.35 Mumia - film przygodowy, USA
HIT 1999, reż. Stephen Sommers, wyk. Brendan Fraser, Rachel Weisz, John Hannah, Arnold Vosloo, Kevin J. O'Connor
0.05 Obecność II - horror, USA 2016, reż. James Wan, wyk. Vera Farmiga, Patrick Wilson, Madison Wolfe, Frances O'Connor, Lauren Esposito
2.50 Największe polskie katastrofy
3.50 Uwaga!

ŚRODA, 7.06

TVN 7

5.00 Szkoła - program obyczajowy
6.55 Szpital - program obyczajowy
7.55 Ukryta prawda
11.00 Idealna niania
11.45 Zagadki losu
12.45 Szpital - program obyczajowy
13.45 Sąd rodzinny
14.45 Sędzia Anna Maria Wesołowska
15.50 Ukryta prawda
16.50 Zagadki losu
17.55 Opowieści małżeńskie
19.00 Ukryta prawda
20.00 Wataha - miniserial
21.20 Wataha - miniserial
22.40 Człowiek demolka - film
HIT sensacyjny, USA 1993, reż. Marco Brambilla, wyk. Sylvester Stallone, Wesley Snipes, Sandra Bullock, Nigel Hawthorne, Benjamin Bratt
1.00 Wehikuł czasu - film sci - fi, USA 2002, reż. Simon Wells, wyk. Guy Pearce, Mark Addy, Phyllida Law, Sienna Guillory, Orlando Jones, Samantha Mumba, Jeremy Irons
3.05 Mój sąsiad morderca
4.05 Druga strona medalu

PULS

6.00 Kobra - oddział specjalny - serial
8.00 Lombard: Życie pod zastaw
9.00 Rodzinny interes - serial
10.00 Lombard: Życie pod zastaw
11.00 Zaklinaczka duchów - serial
13.00 Lekarze na start - serial
13.30 Lekarze na start - serial
14.00 Lombard: Życie pod zastaw
16.00 Rodzinny interes - serial
17.00 Lekarze na start - serial
18.00 Lombard: Życie pod zastaw
20.00 Cast Away - Poza światem
HIT - film przygodowy, USA 2000, reż. Robert Zemeckis, wyk. Helen Hunt, Michael Forest, Tom Hanks
23.00 Atlas chmur - film przygodowy, USA, Germany 2012, reż. Andy Wachowski, Lana Wachowski, Tom Tykwer, wyk. Halle Berry, Hugo Weaving, Jim Broadbent, Jim Sturgess, Tom Hanks
2.25 Z archiwum policji
3.05 Menu na miarę
3.40 Taki jest świat
4.25 Z archiwum policji
5.00 Rodzinny interes - serial

TRWAM

13.30 Msza święta **14.20** Muzyczne chwile **14.30** Nasz profesor Papieżem **15.25** Komarowska Wiktoria **15.50** Ma się rozumieć **16.00** Informacje dnia **16.10** Na zdrowie **16.35** Don Hoppe **17.00** Po stronie prawdy **17.50** Muzyczne chwile **17.55** Poczet Wielkich Polaków **18.00** Anioł Pański **18.05** Informacje dnia **18.15** Rozmowy niedokończone **19.25** Święty na każdy dzień **19.30** Opowieści z Księgi Cnót **20.00** Informacje dnia **20.20** Różaniec **20.50** Myśląc Ojczyzna **21.00** Apel Jasnogórski **21.20** Informacje dnia **21.40** Polski Punkt Widzenia **22.00** Św. Jan Paweł II - Przyjaciel Lublina **23.30** Akita 101 Łez

SUPER POLSAT

6.00 SuperLudzie **6.30** Plecak Olliego **7.05** Plecak Olliego **7.35** Koralowy obóz **8.05** Koralowy obóz **8.30** Hell's Kitchen - Piekielna Kuchnia **10.00** Wydarzenia 24 **10.30** Nasz nowy dom **11.30** 48h. Zaginieni **12.30** Świat według Kiepskich **14.15** Hell's Kitchen - Piekielna Kuchnia **15.50** Wydarzenia **16.10** Więcej wydarzeń **16.20** Gość Wydarzeń 24 **16.55** Nasz nowy dom **17.55** Nasz nowy dom **19.00** Świat według Kiepskich **20.00** Doda. 12 kroków do miłości **21.00** Hitch: Najlepszy doradca przeciętnego faceta - komedia romantyczna **23.25** Zabójcze złudzenia - film fabularny **2.00** Tatuśkowie

TVP SPORT

6.05 Piłka nożna - Liga Mistrzyń kobiet UEFA - Finał, Barcelona - Wolfsburg **8.15** Piłka nożna - Fogo Futsal Ekstraklasa, Finał play - off. **10.15** Siatkówka mężczyzn - Liga Narodów, Polska - Francja **13.30** Pełnosprawni (502) **14.05** Lekkoatletyka - Mityng World Athletic Continental Tour Bronze, Huelva **16.00** Lekkoatletyka - Maraton Sztokholm **17.15** Piłka nożna - e - Winner 2.liga, baraż **20.05** Piłka nożna - e - Winner 2.liga, baraż **20.25** Piłka nożna - e - Winner 2.liga, baraż **22.45** Sportowy Wieczór **23.25** Siatkówka mężczyzn - Liga Narodów, Nagoya. Polska - Francja

TTV

4.55 Nauka jazdy **5.30** Nauka jazdy **6.00** Express **6.15** Królowe życia - serial **6.55** Ukryta prawda **7.55** Szpital - program obyczajowy **8.55** Szpital - program obyczajowy **9.55** Gogglebox. Przed telewizorem **10.55** Królowe życia - serial **11.40** Królowe życia - serial **12.40** Ukryta prawda **14.40** Damy i wieśniaczki. Ukraina **15.45** Express **16.05** DeFacto **16.35** Dobra robota **17.45** Express **18.05** Usterka **18.40** Złomowisko PL - reality show **19.45** Express **20.05** Życie na kredycie **20.40** Damy i wieśniaczki. PL **21.45** Express **22.00** Nic do zgłoszenia **23.05** Gogglebox. Przed telewizorem **0.05** Życie na kredycie

STOPKLATKA

M.A.S.H. - serial **12.50** Katastrofy w przestworzach **15.15** Dzień Apokalipsy - film katastroficzny **17.00** Scena Śmiechu **18.00** Wojny magazynowe **19.00** Łowcy okazji **20.00** Poranek kojota - komedia sensacyjna **22.00** Radiowóz - film kryminalny **23.50** Wałęsa. Człowiek z nadziei - dramat biograficzny

TV 4

9.50 Łowcy Skarbów **10.50** Hardkorowy lombard **11.50** Policjantki i Policjanci **12.55** Detektywi w akcji **13.55** STOP Drogówka **15.55** Policjantki i Policjanci **17.00** Łowcy Skarbów **19.00** Policjantki i Policjanci **20.00** Sprawiedliwi - Wydział Kryminalny **21.05** Piramida - horror **23.00** Autopsja Jane Doe - thriller

TV6

6.00 Detektywi w akcji **7.00** Słoneczny patrol **10.00** Kobra - oddział specjalny **11.05** Galileo **12.05** Miodowe lata **14.00** Policjantki i Policjanci **16.00** Hawaje 5 - 0 **18.00** Strażnik Teksasu **19.00** Miodowe lata **20.00** Galileo **21.00** Agenci NCIS: Los Angeles **23.00** Sprawiedliwi - Wydział Kryminalny

eprasa.pl 6fa2e4f340

TVP 1

5.00 Projekt Uniesieni - koncert
7.00 Transmisja Mszy Świętej
8.00 Ranczo s.VII (88) - Koniec świata w Wilkowyjach - serial
9.00 Ojciec Mateusz (123) - Napad - serial
10.00 Porcja Chleba - film dok.
11.00 Transmisja Mszy Świętej
13.10 Tajemniczy ogród - film fabularny, Wielka Brytania, Francja, reż. Marc Munden, wyk. Dixie Egerickx, Richard Hansell, Tommy Gene Surridge, Colin Firth, Isis Davis
15.00 Kogel - Mogel - komedia, reż. Roman Załuski, wyk. Grażyna Błęcka - Kolska, Ewa Kasprzyk, Zdzisław Wardejn, Dariusz Siatkowski, Jerzy Turek, Katarzyna Łaniewska
17.00 Teleexpress
17.20 Pogoda
17.35 Ranczo s.I (4) - Otrzeźwienie - serial
18.40 Jaka to melodia?
19.30 Wiadomości, Pogoda, Sport
20.15 Alarm! - magazyn
20.35 Ojciec Mateusz s.XXIV (309) - Pielgrzymka - serial
21.30 Sprawa dla reportera
22.35 Magazyn śledczy
23.10 Pełnia życia - film obyczajowy, Wielka Brytania, reż. Andy Serkis, wyk. Andrew Garfield, Claire Foy, Tom Hollander (HIT)
1.20 Krucjata. Prawo serii (12) - serial
2.10 Krucjata. Prawo serii (13) - serial
3.05 Papież Franciszek i jego przesłanie - film dok.

TVP 2

5.55 Ziemski raj - dramat, Włochy
7.55 Pytanie na śniadanie
10.45 Siatkówka mężczyzn - Liga Narodów. - Polska - Iran
13.20 Krzysztof Klenczon - największe przeboje - koncert
14.00 Familiada - teleturniej
14.35 Koło fortuny - teleturniej
15.15 Szansa na sukces. Eurowizja Junior - Współczesne Hity
16.20 Mój przyjaciel Hachiko - film obyczajowy, USA, Wielka Brytania, reż. Lasse Hallström, wyk. Richard Gere, Joan Allen
18.00 Panorama
18.20 41 dni nadziei - dramat, USA, Islandia, Chiny, Wielka Brytania, reż. Baltasar Kormakur, wyk. Shailene Woodley, Sam Claflin, Jeffrey Thomas
20.10 Dotknij nieba - film fabularny, USA, reż. Andre Erwin, Jon Erwin, wyk. J. Michael Finley, Dennis Quaid (HIT)
22.05 Czarny motyl - film fabularny, USA, reż. Brian Goodman, wyk. Antonio Banderas, Jonathan Rhys Meyers, Piper Perabo
23.50 Summer Night - koncert Schoenbrunn 2023
1.35 Nowe imperium - film fabularny, Włochy, USA, Hiszpania, reż. Giulio Base, wyk. Daniele Liotti, Monica Cruz, Hristo Shopov, Dolph Lundgren
3.30 Na zawsze w moim sercu - film obyczajowy, USA, reż. Steven R. Monroe, wyk. Blake Berris, Merritt Patterson, Jack Turner

POLSAT

6.00 Nowy dzień z Polsat News
8.10 Wielka szóstka - film anim.
10.35 Kevin sam w domu - po raz czwarty - komedia, USA, 2002, reż. Rod Daniel, wyk. Mike Weinberg, French Stewart, Jason Beghe, Joanna Going
12.25 Mitchellowie kontra maszyny - film anim.
14.45 Noc w muzeum: Tajemnica grobowca - film przygodowy, USA, Wielka Brytania, 2014, reż. Shawn Levy, wyk. Ben Stiller, Robin Williams, Steve Coogan
16.50 100 lat Disneya
18.50 Wydarzenia, Sport, Pogoda
19.25 Gość Wydarzeń

20.05 Miłość do kwadratu - komedia romantyczna, Polska, 2021, reż. Filip Zylber, wyk. Adrianna Chlebicka, Agnieszka Żulewska, Anna Smołowik, Bartłomiej Kotschedoff (HIT)
22.25 Jak ona to robi? - komedia, USA, 2011, reż. Douglas McGrath, wyk. Sarah Jessica Parker, Pierce Brosnan, Greg Kinnear, Christina Hendricks
0.10 Przypływ wiary - dramat biograficzny, USA, 2018, reż. Roxann Dawson, wyk. Marcel Ruiz, Topher Grace, Sarah Constible, Dennis Haysbert

TVN

5.50 Uwaga!
6.05 Ukryta prawda
7.00 Doradca smaku
7.05 Kuchenne rewolucje - program kulinarno - rozrywkowy
8.00 Dzień Dobry TVN - magazyn
11.30 Farciarz Gilmore - komedia
13.35 Dwa tygodnie na miłość - komedia romantyczna, USA
15.45 Batman kontra Superman: Świt sprawiedliwości - film przygodowy, USA 2016
19.00 Fakty, Sport, Pogoda
19.40 Kroniki Roland Garros
19.55 Uwaga!
20.10 Doradca smaku
20.15 Na Wspólnej - serial
20.55 Milionerzy
21.35 Kuchenne rewolucje - program kulinarno - rozrywkowy

22.40 Nie kłam, kochanie - komedia romantyczna, Polska 2008, reż. Piotr Wereśniak, wyk. Piotr Adamczyk, Marta Żmuda - Trzebiatowska, Grażyna Szapołowska, Beata Tyszkiewicz, Magdalena Schejbal (HIT)
0.45 Klucz do koszmaru - horror, USA 2005, reż. Iain Softley, wyk. Kate Hudson, Gena Rowlands, John Hurt, Joy Bryant
3.00 Szpital - program obyczajowy
4.00 Uwaga!

SUPER POLSAT

6.00 SuperLudzie **6.30** Plecak Olliego **7.05** Plecak Olliego **7.35** Koralowy obóz **8.05** Koralowy obóz **8.30** Hell's Kitchen - Piekielna Kuchnia **10.00** Wydarzenia 24 **10.30** Nasz nowy dom **11.30** 48h. Zaginieni **12.30** Świat według Kiepskich **14.15** Hell's Kitchen - Piekielna Kuchnia **15.50** Wydarzenia **16.20** Gość Wydarzeń 24 **16.55** Nasz nowy dom **17.55** Nasz nowy dom **19.00** Świat według Kiepskich **20.00** Łowcy nagród **21.05** Pasja - dramat historyczny **23.45** Wielki dar - dramat obyczajowy **2.00** Tatuśkowie **4.00** Nasz nowy dom **5.00** Na ratunek 112 **5.30** Świat według Kiepskich

TVP SPORT

6.05 Piłka nożna - MŚ do lat 20, Argentyna - Podsumowanie **8.55** Koszykówka kobiet - 3x3 - MŚ, Wiedeń - Podsumowanie turnieju kobiet **10.30** Siatkówka mężczyzn - Liga Narodów. Polska - Iran **10.50** Siatkówka mężczyzn - Liga Narodów. Polska - Iran **13.30** Piłka nożna - e - Winner 2.liga, baraż **15.35** Piłka nożna - e - Winner 2.liga, baraż **17.40** Siatkówka mężczyzn - Liga Narodów. Polska - Iran **19.25** Piłka nożna - MŚ do lat 20 mężczyzn, 1/2F **21.25** Sportowy Wieczór **22.00** RING TVP SPORT - magazyn **22.55** Piłka nożna - MŚ do lat 20 mężczyzn, 1/2F **1.10** Boks - Gala w, USA

TTV

4.55 Nauka jazdy **5.30** Nauka jazdy **6.00** Express **6.15** Królowe życia - serial **7.40** Nic do zgłoszenia **8.40** Gogglebox. Przed telewizorem **9.40** Damy i wieśniaczki. PL **10.40** Gogglebox. Przed telewizorem **13.40** Zakup w ciemno **14.40** Damy i wieśniaczki. PL **15.45** Express **16.05** Diabelnie boskie - serial **16.35** Gogglebox. Przed telewizorem **17.45** Express **18.05** Usterka **18.40** Zakup w ciemno **19.45** Express **20.05** Życie na kredycie **20.40** Damy i wieśniaczki. PL **21.45** Express **22.00** Życie na kredycie **22.35** Życie na kredycie **23.10** Gogglebox. Przed telewizorem **1.10** Damy i wieśniaczki. PL

STOPKLATKA

6.00 Przygody Merlina - serial **7.00** Scena Śmiechu **7.55** Tajemnice piramid - film dok. **10.05** Joe Kidd - western **12.00** Znachor - melodramat **14.50** Hotel Marigold - komediodramat **17.30** Inteligent w armii - komediodramat **20.00** Klejnot Nilu - film przygodowy **22.10** Porachunki - komedia kryminalna

TV 4

9.00 Jack i Jill - komedia **11.00** Tajemnica Rajskiego Wzgórza - film familijny **13.10** Prada albo nic - komedia romantyczna **15.35** Czego dusza zapragnie - komedia sci - fi **17.25** Mistrz kierownicy ucieka, cz. 1 - komedia sensacyjna **19.30** Mission: Impossible 3 - film sensacyjny **22.00** Życzenie śmierci - film sensacyjny

CZWARTEK, 8.06

TVN 7

5.00 Szkoła - program obyczajowy
6.00 Szkoła - program obyczajowy
6.55 Ukryta prawda
7.55 Tom i Jerry Show - animacja
8.25 Kit Kittredge: Amerykańska dziewczyna - film obyczajowy, USA, Kanada 2008
10.35 Powiernik królowej - film obyczajowy, Wielka Brytania
12.55 Rodzinne rewolucje - komedia, USA 2014, reż. Frank Coraci
15.25 Charlie i fabryka czekolady - film przygodowy, USA
17.50 Jak wytresować smoka II - film przygodowy, USA 2014
20.00 Hotel Paradise All Stars
21.00 Krytyczna decyzja - film sensacyjny, USA 1996, reż. Stuart Baird, wyk. Kurt Russell, Halle Berry, John Leguizamo, Steven Seagal, Oliver Platt, Joe Morton, David Suchet (HIT)
23.45 Terminator II: Dzień sądu - film sci - fi, USA, Francja 1991, reż. James Cameron
2.40 Rezolucja 819 - film obyczajowy, Francja, Włochy
4.45 Koniec programu

PULS

6.00 Żandarm się żeni - komedia, Francja 1968, reż. Jean Giraul
7.55 Klątwa Różowej Pantery - komedia, Wielka Brytania
10.10 Igrając z ogniem - komedia
12.25 Błękitny książę i wróżka Lupina - baśń, Niemcy 2016
13.40 Królowa dwunastu miesięcy - baśń, Niemcy 2019
14.55 Niebo istnieje... naprawdę - dramat obyczajowy, USA
17.00 Złap mnie, jeśli potrafisz - komedia kryminalna, USA
20.00 Narzeczony mimo woli - komedia romantyczna, USA 2009, reż. Anne Fletcher, wyk. Craig T. Nelson, Ryan Reynolds, Sandra Bullock (HIT)
22.10 Zakonnica w przebraniu 2 - komedia, USA 1993, reż. Bill Duke, wyk. Barnard Hughes, Kathy Najimy, Mary Wickes, Whoopi Goldberg
0.20 16 przecznic - film sensacyjny, USA, Niemcy 2006, reż. Richard Donner, wyk. Bruce Willis, David Morse, David Zayas, Mos Def
2.20 Menu na miarę

TRWAM

13.50 Polski Chleb **14.00** Pod Twoją Obronę **15.00** Za Kościół i zbawienie świata **15.50** Ma się rozumieć **16.00** Informacje dnia **16.10** Z wędką nad wodę **16.35** Zew natury **17.05** Akademia pro - life **17.15** Muzyczne chwile **17.30** Odpowiedzialni za Kościół **17.55** Poczet Wielkich Polaków **18.00** Anioł Pański **18.05** Informacje dnia **18.15** Rozmowy niedokończone **19.25** Święty na każdy dzień **19.30** Koncert Jednego Serca Jednego Ducha 2023 w Rzeszowie **22.30** Ja jestem z wami przez wszystkie dni aż do skończenia świata **23.00** Wędrowiec Polski **23.30** Podobni do ewangelicznego siewcy

TVP 1

7.00 Transmisja Mszy Świętej
7.30 Agape Blisko Ciebie
8.00 Wiadomości, Pogoda
8.10 Kwadrans polityczny
8.25 Informacje kulturalne
8.40 Siatkówka mężczyzn - Liga Narodów. - Polska - Bułgaria
11.25 Korona królów. Jagiellonowie (3) - telenowela
12.00 Wiadomości
12.10 Agrobiznes
12.35 Magazyn Rolniczy
12.50 Zwierzęta. Sezon 1 (10) - Wielkie koty - serial
14.00 Wspaniałe stulecie (276) - serial
15.00 Wiadomości
15.10 Pogoda
15.20 Alarm! - magazyn
15.35 Gra słów. Krzyżówka - /649/
16.05 Dziedzictwo (46) - serial
17.00 Teleexpress
17.15 Pogoda
17.20 Jaka to melodia?
18.00 Ranczo s.I (5) - Wieść gminna - serial
19.00 Jeden z dziesięciu - teleturniej
19.30 Wiadomości, Pogoda, Sport
20.15 60. KFPP w Opolu - Wielka Gala - Od Opola do Opola
22.20 60. KFPP w Opolu - Debiuty
0.15 Tropem bezprawia - film fabularny, USA, reż. Giorgio Serafini, wyk. Anna Falchi, Dolph Lundgren, Cosimo Fusco (HIT)
1.45 Film fabularny
3.40 S. W. A. T. - Jednostka specjalna. s.III (64) - serial
4.30 Zakończenie dnia

POLSAT

6.00 Nowy dzień z Polsat News
8.40 Malanowski i Partnerzy
9.40 Sekrety rodziny
10.40 Dlaczego ja?
11.40 Gliniarze
12.50 Wydarzenia
13.20 Interwencja
13.40 Trudne sprawy
14.40 Dlaczego ja?
15.50 Wydarzenia, Pogoda
16.15 Interwencja
16.30 Na ratunek 112
17.00 Gliniarze
18.00 Pierwsza miłość
18.50 Wydarzenia, Sport, Pogoda
19.25 Gość Wydarzeń

20.00 Och, Karol 2 - komedia, Polska, 2011, reż. Piotr Wereśniak, wyk. Piotr Adamczyk, Małgorzata Socha, Katarzyna Zielińska, Małgorzata Foremniak (HIT)
22.20 Gierek - film biograficzny, Polska, 2021, reż. Michał Węgrzyn, wyk. Cezary Żak, Michał Koterski, Małgorzata Kożuchowska, Jan Frycz
1.50 Pamięć absolutna - thriller sci - fi, USA, Kanada, 2012, reż. Len Wiseman, wyk. Colin Farrell, Kate Beckinsale, Jessica Biel, Bill Nighy
4.10 Kabaretowa Ekstraklasa
4.40 Disco Gramy

TVP 2

5.35 M jak miłość (1627) - serial
6.25 Anna Dymna - spotkajmy się - Konrad Sokół
6.55 Rodzinka.pl (165) - serial
7.30 Pytanie na śniadanie
11.15 Magiczne Podhale z Sebastianem Karpielem Bułecką - Dom Gąsieniców - Sobczaków
11.40 Msza z Kościoła polskokatolickiego w Lublinie
12.40 Barwy szczęścia (2771) - serial
13.15 Akacjowa 38 (107) - serial
14.05 Va Banque (159) - teleturniej
14.35 Na sygnale (444) - serial
15.05 M jak miłość (1682) - serial
16.00 Koło fortuny - teleturniej
16.35 Familiada - teleturniej
17.15 Zakazany owoc (234) - serial
18.00 Panorama
18.20 Va Banque (160) - teleturniej
18.45 Akacjowa 38 (108) - serial
19.30 Na sygnale (406) - serial
20.10 Postaw na milion - teleturniej
21.10 Ponad wszelką wątpliwość - film kryminalny, Wielka Brytania, reż. Peter Hyams, wyk. Jesse Metcalfe, Michael Douglas, Amber Tamblyn, Joel David Moore (HIT)
23.05 Sztokholm - film fabularny, USA, Kanada, reż. Robert Budreau, wyk. Ethan Hawke, Noomi Rapace, Mark Strong
0.50 Dotknij nieba - film fabularny, USA, reż. Andre Erwin, Jon Erwin, wyk. J. Michael Finley, Dennis Quaid
2.55 Czarny motyl - film fabularny, USA, reż. Brian Goodman, wyk. Antonio Banderas, Jonathan Rhys Meyers, Piper Perabo
4.40 Rodzinka.pl - serial

TVN

5.50 Uwaga!
6.05 Ukryta prawda
7.00 Doradca smaku
7.05 Kuchenne rewolucje - program kulinarno - rozrywkowy
8.00 Dzień Dobry TVN - magazyn
11.30 Ukryta prawda
12.36 Kuchenne rewolucje - program kulinarno - rozrywkowy
13.40 Szpital - program obyczajowy
14.45 Ukryta prawda
15.50 Kuchenne rewolucje - program kulinarno - rozrywkowy
16.55 Tajemnice miłości
17.55 Ukryta prawda
19.00 Fakty, Sport, Pogoda
19.35 Kroniki Roland Garros
19.50 Uwaga!

20.00 Jurassic World - film przygodowy, USA 2015, reż. Colin Trevorrow, wyk. Chris Pratt, Bryce Dallas Howard, Irrfan Khan, Vincent D'Onofrio, Ty Simpkins, Nick Robinson (HIT)
22.45 Dracula: Historia nieznana - film fantasy, USA, Japonia 2014, reż. Gary Shore, wyk. Luke Evans, Sarah Gadon, Dominic Cooper
0.30 Kuba Wojewódzki
1.40 Na granicy światów - serial
2.40 Szpital - program obyczajowy
3.40 Uwaga!
4.00 Zamieszkać na plaży
4.30 Recepta na stary dom

SUPER POLSAT

6.00 SuperLudzie **6.30** Plecak Olliego **7.05** Plecak Olliego **7.35** Koralowy obóz **8.05** Koralowy obóz **8.30** Hell's Kitchen - Piekielna Kuchnia **10.00** Wydarzenia 24 **10.30** Nasz nowy dom **11.30** 48h. Zaginieni **12.30** Świat według Kiepskich **13.30** Z klimatem i z pasją **14.00** Hell's Kitchen - Piekielna Kuchnia **15.50** Wydarzenia **16.55** Nasz nowy dom **17.55** Nasz nowy dom **19.00** Świat według Kiepskich **20.05** Nowy początek - film sci - fi **22.35** Anakonda - thriller, Brazylia **0.15** To już jest koniec - komedia **2.40** Kabaretowa Ekstraklasa **3.00** Tatuśkowie **4.00** Nasz nowy dom **5.00** Na ratunek 112

TVP SPORT

6.10 Piłka nożna - MŚ do lat 20 mężczyzn, 1/2F **8.25** Siatkówka mężczyzn - Liga Narodów. Polska - Bułgaria **11.45** Koszykówka mężczyzn - 3x3 - MŚ, Wiedeń **13.25** Kolarstwo - ORLEN Lang Team Race - Arłamów **13.50** Piłka nożna - MŚ do lat 20 mężczyzn, 1/2F **16.00** Siatkówka plażowa - Plaża Open 2023. Myślenice **18.00** Siatkówka plażowa - Plaża Open 2023. Myślenice - Finał mężczyzn **19.15** Boks - Gala PZB Suzuki Boxing Night 22, **22.30** Sportowy Wieczór **23.05** Piłka nożna - Liga Mistrzów 2022 - 1 finału. Manchester City - Real Madryt 2 **1.15** Boks - Gala w Nowym Jorku

TV 4

11.50 Policjantki i Policjanci **12.55** Detektywi w akcji **13.55** STOP Drogówka **15.55** Policjantki i Policjanci **16.55** Łowcy Skarbów **17.55** Jaś Fasola **18.35** Nieustraszeni bracia Grimm - film fantasy **21.00** Gwiazdy Kabaretu **22.00** Sprawiedliwi - Wydział Kryminalny **0.05** Wzgórza mają oczy - horror

PIĄTEK, 9.06

TVN 7

5.00 Szkoła - program obyczajowy
6.55 Szpital - program obyczajowy
7.55 Ukryta prawda
11.00 Idealna niania
11.45 Zagadki losu
12.45 Szpital - program obyczajowy
13.45 Sąd rodzinny
14.50 Sędzia Anna Maria Wesołowska
15.55 Ukryta prawda
17.00 Zagadki losu
18.00 Szybka zmiana
18.55 Ukryta prawda
20.00 Hotel Paradise All Stars
21.00 40 lat minęło - komedia, USA 2012, reż. Judd Apatow, wyk. Judd Apatow, Paul Rudd, Leslie Mann, Maude Apatow, Iris Apatow, Megan Fox (HIT)
23.45 Olimp w ogniu - film sensacyjny, USA 2013, reż. Antoine Fuqua, wyk. Gerard Butler, Aaron Eckhart, Morgan Freeman, Ashley Judd, Dylan McDermott, Angela Bassett
2.15 Hotel Paradise All Stars
3.15 Mój sąsiad morderca
4.15 Druga strona medalu
4.45 Koniec programu

PULS

6.10 Kobra - oddział specjalny - serial
7.25 Klątwa Różowej Pantery - komedia, Wielka Brytania
9.35 Vicky: wielki mały wiking - film familijny, Niemcy 2009
11.15 Jak rozmawiać z psem - komedia, Chiny, USA
13.10 Niebo istnieje... naprawdę - dramat obyczajowy, USA
15.30 Fabryka marzeń - film przygodowy, Niemcy 2019
18.00 Legalna blondynka - komedia, USA 2001
20.00 Ostatnie zlecenie - film sensacyjny, USA 2008, reż. Danny Pang, Oxide Chun Pang, wyk. Nicolas Cage, James With, Charlie Yeung, Shahkrit Yamnarm (HIT)
22.00 Inferno: Piekielna walka - film sensacyjny, USA 1999, reż. John G. Avildsen, wyk. Jean - Claude Van Damme, Pat Morita, Danny Trejo
0.00 Helikopter w ogniu - dramat wojenny, USA 2001, reż. Ridley Scott, wyk. Eric Bana, Ewan McGregor, Josh Hartnett
3.00 Menu na miarę

TRWAM

15.00 Koronka do Bożego Miłosierdzia **15.20** Mocni w Wierze **15.50** Ma się rozumieć **16.00** Informacje dnia **16.10** Siódmy Sakrament **16.40** Prosto o gospodarce **17.00** Sekrety mnichów **17.15** Rzeźbiarz Wielkiego Króla **17.30** Geopolityka **17.55** Poczet Wielkich Polaków **18.00** Anioł Pański **18.05** Informacje dnia **18.15** Westerplatte Młodych **19.00** Warto zauważyć **19.30** Brat Franciszek **20.00** Informacje dnia **20.20** Różaniec **20.50** Myśląc Ojczyzna **21.00** Apel Jasnogórski **21.20** Informacje dnia **21.40** Polski Punkt Widzenia **22.00** Rodzina Połanieckich **23.20** Przegląd Katolickiego Tygodnika "Niedziela" **23.25** Regał

TTV

4.55 Nauka jazdy **5.30** Nauka jazdy **6.00** Express **6.15** Królowe życia - serial **7.40** Nic do zgłoszenia **8.40** Gogglebox. Przed telewizorem **9.40** Damy i wieśniaczki. PL **10.40** Gogglebox. Przed telewizorem **13.40** Zakup w ciemno **14.40** Damy i wieśniaczki. PL **15.45** Express **16.05** Diabelnie boskie - serial **16.35** Gogglebox. Przed telewizorem **17.45** Express **18.05** Usterka **18.40** Zakup w ciemno **19.45** Express **20.05** Diabelnie boskie - serial **20.35** Gogglebox. Przed telewizorem **21.45** Express **22.00** Damy i wieśniaczki. PL **23.00** Gogglebox. Przed telewizorem **0.00** Królowe życia - serial **0.45** Królowe życia - serial

TV6

7.00 Jaś Fasola radzi **7.05** Słoneczny patrol **9.00** Kobra - oddział specjalny **11.05** Galileo **12.05** Miodowe lata **14.00** Policjantki i Policjanci **16.00** Hawaje 5 - 0 **18.00** Strażnik Teksasu **19.00** Miodowe lata **20.00** Galileo **21.00** Kryminalne zagadki Miami **23.00** Mission: Impossible 3 - film sensacyjny

eprasa.pl 6fa2e4f340

TVP 1

5.25 Siedem życzeń (3) - Być dorosłym - serial
6.20 Balans bieli - magazyn
7.00 Transmisja Mszy Świętej z Sanktuarium Matki Bożej na Jasnej Górze
7.40 Rok w ogrodzie
8.05 Rok w ogrodzie Extra
8.20 wojsko - polskie.pl (23)
8.45 Pełnosprawni (503)
9.15 Sprawa dla reportera
10.15 Fascynujący świat - Świat w sieci (1) - Wstrząs - serial dok.
11.20 Rolnik szuka żony 9 - /1/
12.25 Gwiazdy w południe - Czterej muszkieterowie - film fabularny, Hiszpania, USA, reż. Richard Lester, wyk. Michael York, Oliver Reed, Richard Chamberlain, Geraldine Chaplin
14.15 Z pamięci - Julia Hartwig, cz. 1 - felieton
14.25 Okrasa łamie przepisy - Kuchnia na liściach winogron
15.10 Polskie drogi (1) - serial
17.00 Teleexpress, Pogoda
17.35 Ojciec Mateusz s. XXIV (309) - Pielgrzymka - serial
18.25 Kulisy serialu
18.40 Jaka to melodia?
19.30 Wiadomości, Pogoda, Sport
20.15 60. KFPP w Opolu - Premiery
22.00 60. KFPP w Opolu - Czas ołowiu
0.10 Proxima - film fabularny, Niemcy, Francja, reż. Alice Winocour, wyk. Eva Green, Matt Dillon, Lars Eidinger
2.05 Pełnia życia - film obyczajowy, Wielka Brytania
4.05 Z pamięci - Julia Hartwig, cz. 1 - felieton

TVP 2

5.25 Barwy szczęścia (2767 - 2769) - serial
7.00 M jak miłość (1711) - serial
7.55 Pytanie na śniadanie
12.10 Otrzyjcie już łzy
12.50 60. KFPP w Opolu - Debiuty
14.00 Familiada - teleturniej
14.35 Koło fortuny (1228) ed. 12 - teleturniej
15.15 Szansa na sukces. Eurowizja Junior - Polska Eurowizja Junior - widowisko muzyczne
16.20 Na dobre i na złe (875) - Co robimy ze strachu... - serial
17.15 Natura bez granic (1) - cykl dok.
17.45 Słowo na niedzielę - Względność bliskości, czyli myśli Mateusza
18.00 Panorama
18.15 Va Banque (161) - teleturniej
18.45 U Pana Boga w ogródku (1) - serial
19.35 Informacje kulturalne
20.00 Piłka nożna - Liga Mistrzów 2022/23, Stambuł - Finał: Manchester City - Inter Mediolan
23.35 Ponad wszelką wątpliwość - film kryminalny, Wlk. Brytania, reż. Peter Hyams, wyk. Jesse Metcalfe, Michael Douglas
1.30 Mój przyjaciel Hachiko - film obyczajowy, USA, Wielka Brytania, reż. Lasse Hallström, wyk. Richard Gere, Joan Allen, Sarah Roemer
3.15 41 dni nadziei - dramat, USA, Islandia, Chiny, Wielka Brytania
5.05 Rodzinka.pl - serial

SOBOTA, 10.06

TVN 7

5.00 Szkoła - program obyczajowy
6.05 Wiza na miłość
7.00 Tom i Jerry Show - animacja
7.30 Jak wytresować smoka II - film przygodowy, USA 2014
9.40 Szybka zmiana
10.40 Ten moment
11.15 Ukryta prawda
15.35 Pitch Perfect - komedia, USA 2012, reż. Jason Moore
17.55 Wehikuł czasu - film sci - fi, USA 2002, reż. Simon Wells, wyk. Guy Pearce, Mark Addy
20.00 Terminator II: Dzień sądu - film sci - fi, USA/Francja 1991, reż. James Cameron, wyk. Arnold Schwarzenegger, Linda Hamilton, Edward Furlong
23.00 Interstellar - film sci - fi, USA/Wielka Brytania/Kanada/Islandia 2014, reż. Christopher Nolan, wyk. Matthew McConaughey, Anne Hathaway, Jessica Chastain, Ellen Burstyn, Michael Caine, John Lithgow, Wes Bentley, Casey Affleck, Matt Damon
2.25 Hotel Paradise All Stars
3.25 Nagi instynkt przetrwania

PULS

6.00 Kobra - oddział specjalny - serial
7.00 Taki jest świat
7.55 Lekarze na start - serial
9.00 Lekarze na start - serial
10.00 Lombard: Życie pod zastaw
11.00 Lombard: Życie pod zastaw
12.00 Lombard: Życie pod zastaw
13.00 Lombard: Życie pod zastaw
14.00 Lombard: Życie pod zastaw
15.00 Lombard: Życie pod zastaw
16.00 Lombard: Życie pod zastaw
17.00 Lombard: Życie pod zastaw
18.00 Lombard: Życie pod zastaw
19.00 Lombard: Życie pod zastaw
20.00 Riddick - film sci - fi, USA 2013, reż. David Twohy, wyk. Bokeem Woodbine, Dave Bautista, Jordi Molla, Vin Diesel
22.20 Księgowy - thriller, USA 2016, reż. Gavin O'Connor, wyk. Anna Kendrick, Ben Affleck, Cynthia Addai - Robinson, J.K. Simmons, John Lithgow
1.00 Zapłata - thriller sci - fi, 2003, reż. John Woo, wyk. Aaron Eckhart, Ben Affleck, Colm Feore, Paul Giamatti, Uma Thurman
3.20 Menu na miarę

POLSAT

6.00 Nowy dzień z Polsat News
9.00 Kapitan Majtas: Pierwszy wielki film - film anim.
11.00 Jak rozpętałem II wojnę światową cz. 2 - Za bronią - komedia, Polska, 1970
12.35 Bogaty Dom - Biedny Dom
13.40 Polacy za granicą
14.40 Rolnicy. Podlasie
15.45 Więzienie kobiet
16.45 Więzienie kobiet
17.45 Chłopaki do wzięcia
18.50 Wydarzenia
19.15 Prezydenci i Premierzy
19.45 Sport, Pogoda
20.00 Liga Mistrzów UEFA 2022/2023 - STUDIO
20.50 Liga Mistrzów UEFA 2022/2023 finał: Manchester City - Inter Mediolan
23.00 Liga Mistrzów UEFA 2022/2023

23.30 Pitbull. Niebezpieczne kobiety - film sensacyjny, Polska, 2016, reż. Patryk Vega, wyk. Maja Ostaszewska, Joanna Kulig, Magdalena Cielecka, Alicja Bachleda - Curuś
2.25 Och, Karol 2 - komedia, Polska, 2011, reż. Piotr Wereśniak, wyk. Piotr Adamczyk, Małgorzata Socha, Katarzyna Zielińska, Małgorzata Foremniak
5.00 Disco Gramy

TVN

7.30 Polowanie na ogród
8.00 Dzień Dobry TVN - magazyn
11.30 Na Wspólnej Omnibus - serial
13.30 Polowanie na ogród
14.10 Lego Masters
15.50 Nastolatki rządzą... kasą
16.55 Ciężarówką przez Stany
17.55 Kuchenne rewolucje
19.00 Fakty, Sport
19.30 Kroniki Roland Garros
19.35 Pogoda
19.45 Uwaga!

20.00 Dziennik Bridget Jones - komedia romantyczna, Francja/Wielka Brytania/USA 2001, reż. Sharon Maguire, wyk. Renée Zellweger, Colin Firth, Hugh Grant, Gemma Jones, Jim Broadbent
22.05 Laski na gigancie - komedia, USA, Kanada 2017, reż. Malcolm D. Lee, wyk. Queen Latifah, Jada Pinkett Smith, Regina Hall, Tiffany Haddish, Larenz Tate
0.40 Żołnierz przyszłości - film sci - fi, USA 1998, reż. Paul Anderson, wyk. Kurt Russell, Jason Scott Lee, Jason Isaacs, Connie Nielsen, Sean Pertwee
2.45 Kwatery Hitlera - program dok.
3.45 Szpital - program obyczajowy
4.45 Uwaga!
5.05 Zamieszkać na plaży
5.30 Recepta na stary dom

TRWAM

14.35 Maria Okońska - kobieta, która miała w sobie ogień **15.30** Wierzę w Boga **15.50** Muzyczne chwile **16.00** Informacje dnia **16.10** Historia PL **17.00** Z Parlamentu Europejskiego **17.25** Święty na każdy dzień **17.30** Nowa Ewangelizacja **17.55** Poczet Wielkich Polaków **18.00** Anioł Pański **18.05** Informacje dnia **18.15** Rozmowy niedokończone **19.00** Msza Święta w intencji Ofiar katastrofy smoleńskiej i ojczyzny **20.00** Informacje dnia **20.20** Różaniec **20.50** Myśląc Ojczyzna **21.00** Apel Jasnogórski **21.20** Informacje dnia **21.40** Polski Punkt Widzenia **22.00** Polskie dziedzictwo **22.30** GRH Żandarmeria **23.00** Odpowiedzialni za Kościół

SUPER POLSAT

7.05 Plecak Olliego **7.35** Plecak Olliego **8.05** Harmidom **9.05** Koralowy obóz **10.05** #JesteśmyDlaDzieci **10.30** Kopernik była kobietą **11.00** Polacy za granicą **12.00** Świat według Kiepskich **12.40** Mężowie i żona - komedia, USA, 1996, reż. Harold Ramis, wyk. Michael Keaton, Andie MacDowell **15.15** Spider - Man 3 - film sci - fi, USA, 2007, reż. Sam Raimi, wyk. Tobey Maguire, Kirsten Dunst, Thomas Haden Church **18.00** Łowcy nagród **19.00** Świat według Kiepskich **120.00** Gala Babilon MMA /Ostrołęka **0.00** Spis drani - thriller, USA, 2011, reż. William Kaufman, wyk. Cuba Gooding Jr. **1.55** Polsat SuperHit Festiwal 2018

TVP SPORT

6.45 Piłka nożna - Liga Mistrzów 2022 - Skróty **9.25** Tour de Pologne - kroniki - Stanisław Królak (9) **9.35** Siatkówka mężczyzn - Liga Narodów: Polska - Bułgaria **11.30** Stan futbolu - magazyn **12.30** Tenis stołowy - Lotto Superliga mężczyzn - Finał play - off **15.15** Wyścigi konne - Służewiec 2023. Nagroda Iwna - relacja **16.05** Piłka nożna - Finał Orlen Pucharu Polski Kobiet: AP Orlen Gdańsk - UKS SMS Łódź **19.15** Piłka nożna - Liga Mistrzów 2022/23, Stambuł - Finał: Manchester City - Inter Mediolan **0.10** Boks - Gala KnockOut Boxing Night 27, Rzeszów - walka kobiet. L. Grzyb - M. Cecchi

TTV

7.00 Express **7.20** DeFacto **7.45** DeFacto **8.10** Usterka **8.45** Gogglebox. Przed telewizorem **9.45** Express **10.00** Ciężarówką przez Wietnam **11.00** Nic do zgłoszenia **12.00** COOL turyści **12.30** Damy i wieśniaczki. PL **13.35** Życie na kredycie **14.40** Gogglebox. Przed telewizorem **15.45** Express **16.05** Gogglebox. Przed telewizorem **17.15** Rzeczy, których nie nauczył mnie ojciec - serial **17.45** Express **18.05** Usterka **18.40** Zakup w ciemno **19.45** Express **20.00** Damy i wieśniaczki. PL **21.00** Gogglebox. Przed telewizorem **22.00** 99 - Gra o wszystko. VIP **23.00** Gogglebox. Przed telewizorem **1.00** Królowe życia - serial **2.30** Paloma - serial

STOPKLATKA

10.00 Hudson i Rex s. 5 **11.45** Mistrz kierownicy ucieka 3, USA **13.35** Joe Kidd - western, USA **15.30** Inteligent w armii - komediodramat, USA **18.00** Zakochana złośnica - komedia, USA **20.00** Głośne hity: Disco Polo - komedia, Polska **22.05** Daredevil - film fantasy, USA **0.10** Mścicielka - film kryminalny, Francja, Kanada, USA

TV 4

6.00 Galileo **10.00** Galileo **11.00** Akademia sztuk walki - film familijny, USA, 2015 **13.05** Ninja Warrior Polska **15.00** STOP Drogówka **16.00** STOP Drogówka **17.00** Policjantki i Policjanci **22.00** Sprawiedliwi - Wydział Kryminalny **0.00** W stronę słońca - film sci - fi, Wlk. Brytania, 2007, reż. Danny Boyle **2.15** Jaś Fasola radzi

TV6

8.00 Waleczne rybki - anim. **9.40** Zaczarowane królestwo - film dok. **11.35** Nokaut - film familijny, USA, 2011 **13.35** Nieustraszeni bracia Grimm - film fantasy, USA, Czechy, Wlk. Brytania, 2005 **16.00** Columbo **20.00** Galileo **21.00** CSI: Kryminalne zagadki Miami **23.00** Wyrok śmierci - film sensacyjny, USA, 2007

TVP 1

5.05 Sprawa dla reportera
6.00 Słownik polsko@polski
6.25 wojsko - polskie.pl (23)
6.50 Słowo na niedzielę
7.00 Transmisja Mszy Świętej z Sanktuarium Bożego Miłosierdzia w Łagiewnikach
8.00 Tydzień
8.30 Siatkówka mężczyzn - Liga Narodów: Serbia - Polska
10.55 Janosik (3) - W obcej skórze - serial
11.55 Między ziemią a niebem
12.00 Anioł Pański
12.15 Między ziemią a niebem
12.45 Wspólny dom - Odtrąceni - serial
13.10 BBC w Jedynce - Planeta doskonała (1) - Wulkany
14.05 Z pamięci - Julia Hartwig, cz. 2 - felieton
14.15 Daleko od szosy (1) - serial
15.40 Alternatywy 4 (1) - serial
17.00 Teleexpress, Pogoda
17.40 Wiesz czy nie wiesz? - /2/
18.40 Jaka to melodia?
19.30 Wiadomości, Pogoda, Sport
20.15 60. KFPP w Opolu - Cała sala śpiewa z nami, czyli hity opolskiej publiczności
21.35 60. KFPP w Opolu - Ale To Już Było. Jest. I Będzie!
0.15 Greta - film fabularny, USA, reż. Neil Jordan, wyk. Jane Perry, Chloe Grace Moretz, Isabelle Huppert, Maika Monroe
2.00 Proxima - film fabularny, Niemcy, Francja, reż. Alice Winocour, wyk. Eva Green, Matt Dillon, Lars Eidinger
3.50 Z pamięci - Julia Hartwig, cz. 2 - felieton

TVP 2

5.55 Barwy szczęścia (2770) - serial
6.25 Barwy szczęścia (2771) - serial
7.00 M jak miłość (1712) - serial
7.55 Pytanie na śniadanie
11.50 60. KFPP w Opolu - Wielka Gala - Od Opola do Opola, cz. 1
12.50 60. KFPP w Opolu - Wielka Gala - Od Opola do Opola, cz. 2
14.00 Familiada - teleturniej
14.35 Koło fortuny (1229) ed. 12 - teleturniej
15.15 Szansa na sukces. Eurowizja Junior - Wielkie Hity Eurowizji - widowisko muzyczne
16.15 Tak to leciało! (14)
17.15 Na sygnale (424) - Mamy tylko siebie - serial
18.00 Panorama
18.20 Va Banque (163)
18.50 Na sygnale (425) - Och, wy faceci! - serial
19.20 Na sygnale (426) - Zwalniam pana! - serial
20.00 Wolny strzelec - dramat, USA, reż. Dan Gilroy, wyk. Jake Gyllenhaal, Rene Russo, Bill Paxton, Kevin Rahm, Riz Ahmed
22.05 Kino bez granic - Wróg numer jeden, USA, reż. Kathryn Bigelow, wyk. Jessica Chastain, Jason Clark, Joel Edgerton, Jennifer Ehle
0.55 Sztokholm - film fabularny, USA, Kanada, reż. Robert Budreau, wyk. Ethan Hawke, Noomi Rapace, Mark Strong
2.40 Kamień na kamieniu - dramat Polska, reż. Ryszard Ber

NIEDZIELA, 11.06

TVN 7

5.00 Szkoła - program obyczajowy
6.05 Wiza na miłość
7.05 Tom i Jerry Show - animacja
7.40 Kit Kittredge: Amerykańska dziewczyna - film obyczajowy, USA, Kanada 2008
9.45 Ten moment
10.25 Ukryta prawda
15.50 Głupi i głupszy II: Kiedy Harry poznał Lloyda - komedia, USA 2003, reż. Troy Miller, wyk. Derek Richardson, Eric Christian Olsen, Rachel Nichols
17.45 Gremliny rozrabiają - film sci - fi, USA 1984, reż. Joe Dante, wyk. Zach Galligan, Phoebe Cates, Hoyt Axton
20.00 Londyn w ogniu - film sensacyjny, USA/Wielka Brytania/Bułgaria 2016, reż. Babak Najafi, wyk. Gerard Butler, Aaron Eckhart, Morgan Freeman
22.15 40 lat minęło - komedia, USA 2012, reż. Judd Apatow, wyk. Judd Apatow, Paul Rudd, Leslie Mann, Maude Apatow
0.55 Azyl - film obyczajowy, USA/Wlk. Brytania/Czechy 2017, reż. Niki Caro, wyk. Jessica Chastain

PULS

6.00 Kobra - oddział specjalny - serial
6.55 Fabryka marzeń - film przygodowy, Niemcy 2019
9.40 Żandarm na emeryturze - komedia, Francja 1970
11.45 Igrając z ogniem - komedia, USA 2019, reż. Andy Fickman
13.45 Legalna blondynka 2 - komedia, USA 2003
15.40 Zakonnica w przebraniu 2 - komedia, USA 1993
17.50 Narzeczony mimo woli - komedia romantyczna, USA 2009, reż. Anne Fletcher, wyk. Ryan Reynolds, Sandra Bullock
20.00 Prawo zemsty - thriller, USA 2009, reż. F. Gary Gray, wyk. Bruce McGill, Colm Meaney, Gerard Butler, Jamie Foxx
22.05 Skazany - film sensacyjny, USA 2017, reż. Ric Roman Waugh, wyk. Jon Bernthal, Lake Bell, Nikolaj Waldau - Coster
0.45 Miasteczko, które bało się zmierzchu - horror, USA 2014
2.20 Dyżur
3.00 Dyżur
3.40 Taki jest świat

POLSAT

6.00 Nowy dzień z Polsat News
8.45 Zakochany Madagaskar - film anim.
9.25 Angry Birds Film - film anim.
11.30 Smerfy - film familijny, USA, 2011, reż. Raja Gosnell, wyk. Hank Azaria, Neil Patrick Harris, Jayma Mays, Sofía Vergara
13.40 Niesamowity Spider - Man 2 - film sci - fi, USA, 2014, reż. Marc Webb, wyk. Andrew Garfield, Emma Stone, Jamie Foxx, Dane DeHaan
16.45 Nie ma mocnych - komedia, Polska, 1974, reż. Sylwester Chęciński
18.50 Wydarzenia, Sport
19.25 Pogoda
19.30 Państwo w Państwie
20.00 Neo - Nówka. XX - lecie

23.05 Słoneczny patrol - komedia, USA, 2017, reż. Seth Gordon, wyk. Dwayne Johnson, Zac Efron, Priyanka Chopra, Alexandra Daddario
Filmowa wersja kultowego serialu lat dziewięćdziesiątych XX wieku. Akcja filmu rozgrywa się na słonecznych plażach w Emerald City i skupia się na profesjonalnym ratowniku - Mitchu Buchannonie (Dwayne Johnson).
4.40 Disco Gramy

TVN

5.50 Uwaga!
6.05 Wyluzuj, Scooby Doo! - serial
7.00 Kuchenne rewolucje
8.00 Dzień Dobry TVN - magazyn
11.30 Co za tydzień
12.10 Ugotowani w parach
13.15 Tak powstaje inteligentne miasto
13.50 Mumia - film przygodowy, USA 1999, reż. Stephen Sommers, wyk. Brendan Fraser, Rachel Weisz
16.25 Jurassic World - film przygodowy, USA 2015, reż. Colin Trevorrow, wyk. Chris Pratt, Bryce Dallas Howard, Irrfan Khan
19.00 Fakty, Sport
19.30 Kronika Speedway Grand Prix
19.35 Pogoda
19.45 Uwaga!

20.00 12 godzin - film sensacyjny, USA 2012, reż. Simon West, wyk. Nicolas Cage, Malin Akerman
22.10 Dzień próby - film sensacyjny, USA 2001, reż. Antoine Fuqua, wyk. Denzel Washington, Ethan Hawke, Scott Glenn
0.35 Kuchenne rewolucje
1.40 Wewnętrzny wróg - serial
2.40 Szpital - program obyczajowy
3.40 Uwaga!
4.00 Zamieszkać na plaży
4.30 Recepta na stary dom
5.00 Jak to jest zrobione - serial
5.25 Kto was tak urządził

TRWAM

14.55 Słowo życia **15.00** Wieś - to też Polska **16.00** Informacje dnia **16.10** Koncert życzeń **16.45** Sekrety mnichów **17.00** Zostań Żołnierzem RP **17.15** Muzyczne chwile **17.30** Sól Ziemi **17.55** Poczet Wielkich Polaków **18.00** Anioł Pański **18.05** Informacje dnia **18.15** Rozmowy niedokończone **19.25** Święty na każdy dzień **19.30** Moja katolicka rodzina **20.00** Informacje dnia **20.20** Różaniec **20.50** Myśląc Ojczyzna **21.00** Apel Jasnogórski **21.20** Informacje dnia **21.40** Retrospekcja **21.45** Stan Bezpieczeństwa Państwa **21.55** Święty na każdy dzień **22.00** János Esterházy. Niewymazana historia **23.00** Jak my to widzimy... **23.30** Tam, gdzie Bóg płacze

SUPER POLSAT

6.00 Serca dwa **6.30** Serca dwa **7.05** Plecak Olliego **8.05** Harmidom **9.05** Koralowy obóz **10.05** Pierwszy lot - film anim. **10.25** Jak zostać czarodziejem - film anim. **12.30** Małolaty na obozie - film familijny, USA, 2007 **14.10** Faceci w czerni 3 - komedia sci - fi, USA, 2012 **16.25** Jumanji: Przygoda w dżungli - film przygodowy, USA, 2017 **19.00** Świat według Kiepskich **20.05** Karate Kid - film familijny, USA, Chiny, 2010, reż. Harald Zwart, wyk. Jaden Smith, Jackie Chan **23.00** Terminator 3: Bunt maszyn - film sci - fi, USA/Niemcy/Wielka Brytania, 2003, reż. Jonathan Mostow, wyk. Arnold Schwarzenegger **1.30** Backdoor - wyjście awaryjne

TVP SPORT

8.10 Siatkówka mężczyzn - Liga Narodów: Serbia - Polska **8.30** Siatkówka mężczyzn - Liga Narodów. Serbia - Polska **11.30** 7 dni sport **12.30** Jeździectwo - Skoki przez przeszkody - CSI Four Foule, Poznań - relacja **15.05** Piłka nożna - e - Winner 2. liga, FINAŁ **15.25** Piłka nożna - e - Winner 2. liga, FINAŁ **18.15** Rugby - Finał Ekstraligi - relacja **18.25** Rugby - Finał Ekstraligi - relacja **20.30** Piłka nożna - MŚ do lat 20 mężczyzn, 3. miejsce **21.35** Piłka nożna - Liga Mistrzów 2022/23, Stambuł - Finał **22.00** Sportowy Wieczór **22.50** Piłka nożna - MŚ do lat 20 mężczyzn, Finał **1.25** Boks - Gala w Manchesterze - walka: Parker - Massey

TTV

7.40 99 - Gra o wszystko. VIP **8.40** Gogglebox. Przed telewizorem **9.45** Express **10.05** Gogglebox. Przed telewizorem **11.05** Ciężarówką przez Wietnam **12.05** Zakup w ciemno **13.05** Diabelnie boskie - serial **13.35** Dżentelmeni i wieśniacy **14.40** Gogglebox. Przed telewizorem **15.45** Express **16.05** Gogglebox. Przed telewizorem **17.05** Życie na kredycie **17.45** Express **18.05** Życie na kredycie **18.40** 99 - Gra o wszystko. VIP **19.45** Express **20.00** Damy i wieśniaczki. PL **21.00** Gogglebox. Przed telewizorem **22.00** Rzeczy, których nie nauczył mnie ojciec - serial **22.30** Nic do zgłoszenia **23.35** Ciężarówką przez Wietnam **0.35** Nasi w mundurach

STOPKLATKA

8.00 Komisarz Rex **10.00** Hudson i Rex s. 5 **12.00** Niedziele na luzie: Hobbit: Niezwykła podróż, USA, Nowa Zelandia **15.35** Ja cię kocham, a ty śpisz, USA **17.45** Dama za burtą, USA **20.00** Porachunki - komedia kryminalna, USA, Francja **22.10** Chłopaki nie płaczą - komedia, Polska **0.10** Kick - Ass - film akcji, USA, Wlk. Brytania

TV 4

9.00 Galileo **11.00** Mistrz kierownicy ucieka, cz. 1, USA, 1977 **13.00** Przypadkowy mąż, USA, 2008 **15.00** Magnum: Detektyw z Hawajów **17.00** Łowcy Skarbów. Kto da więcej **20.00** Szklana pułapka 5 - film sensacyjny, USA, 2013 **22.05** Wzgórza mają oczy 2 - horror, USA, 2007 **0.00** Jedenasty września: Ucieczka z wież - dok.

TV6

6.00 Detektywi w akcji **8.00** Columbo **12.00** Czego dusza zapragnie - komedia sci - fi, Wlk. Brytania/USA, 2015 **13.50** Jaś Fasola radzi **14.00** Policjantki i Policjanci **21.00** Agenci NCIS: Los Angeles **23.00** Street Fighter: Legenda Chun - Li - film sensacyjny, Indie, Japonia, Kanada, USA, Tajlandia, 2009 **1.00** Włatcy móch

eprasa.pl 6fa2e4f340

HOROSKOP

WODNIK

Pieniądze nie leżą na ulicy, co nie znaczy, że trzeba trzymać się kurczowo tego samego sposobu zarabiania. W poniedziałek i wtorek dostrzeż okazje, usłysz to, co się do ciebie mówi. W środę i czwartek masz szansę zaciekawić sobą kogoś wyjątkowego i poprawić układy domowe. W piątek - mnóstwo pracy. Weekend to czas na szalone eksperymenty w sprawdzonym gronie przyjaciół. Ale też trochę odpocznij.

RYBY

W uczuciach możesz się teraz spodziewać wielu miłych niespodzianek. W poniedziałek i wtorek doskonały czas, by wreszcie powiedzieć sobie - i komuś jeszcze - o tym, co ci w sercu gra. W środę i czwartek praca będzie najważniejsza. Poradź się osoby, której ufasz, a decydując, nie popełnisz błędu. W finansach wskazana ostrożność. W piątek możliwe rewolucyjne zmiany w domu i pracy. Weekend spokojny, pełen miłości.

BARAN

Staraj się mówić tak, by cię dobrze rozumiano, a nie będzie kłopotów w pracy. Żarty nie zawsze są na miejscu... We wtorek ambitne plany zawieś na kołku, zrób tylko tyle, ile trzeba. Zajmij się uczuciami oraz sprawami ducha. Naprawdę warto. W środę i czwartek załatwisz, co zechcesz. W piątek współpraca, która zapowiadała się na chwilową, okaże się trwała i ważna. Weekend to wymarzony czas na dobre zmiany.

BYK

Początek tygodnia każe ci wznieść się ponad chęć poprzestania na małym i pewnym. To, czego naprawdę chcesz, jest teraz w zasięgu ręki. Od ciebie zależy, czy pokonasz nieśmiałość i niechęć do ryzyka. W środę i czwartek zadziwisz nie tylko siebie. Praca i obowiązki zejdą na dalszy plan, warunki będą sprzyjać miłosnym przygodom. Powiedz te słowa... W piątek nadrób zaległości. Weekend dość niespokojny i ciekawy.

BLIŹNIĘTA

W poniedziałek i wtorek zrozumiesz, co jest dla ciebie naprawdę ważne. Nie dopuszczaj do siebie myśli, że coś się nie uda. Postaw na własny rozwój. W środę tak oczekiwane słowa nie tyle cię zachwycą, ile zaskoczą. Przygotuj mądrą odpowiedź. W czwartek i piątek ciesz się przyjaciółmi, towarzystwem, nie rezygnuj z wyjść, spotkasz kogoś, kto twoje sprawy pchnie do przodu. W weekend dużo zajęć, ważne spotkania, ale też dobry relaks.

RAK

W poniedziałek i wtorek czeka cię dobra zabawa, ważne i zobowiązujące kontakty oraz sporo twórczej pracy. W środę i czwartek nie bierz na siebie dodatkowych obowiązków, nie lituj się nad kolegami, by się nie okazało, że w efekcie nie możesz zrealizować swoich planów urlopowych. W piątek miłość cię otoczy, usłyszysz miłe, nieoczekiwane wyznania. W weekend przełom w wielu sprawach i nowa przyjaźń.

LEW

Szczęście i radość w sprawach sercowych, ciekawe przygody, zrobisz teraz wrażenie. W poniedziałek ważną sprawę zawodową załatwisz nie w pracy, a na luźnym spotkaniu. Ktoś przyjdzie ci z pomocą. We wtorek i środę los sprzyja szerokim kontaktom ze światem, nauce, awansom. W czwartek i piątek ruch, jak na autostradzie - przyłóż się do pracy, nie pożałujesz. W weekend napracujesz się, ale spore pieniądze też napłyną.

PANNA

Ciesz się bardziej życiem i nie daj się zwariować. Obowiązki, zadania, praca - to ważne, ale nie najważniejsze. W poniedziałek i wtorek przy podejmowaniu decyzji zważaj nie tylko na to, co się opłaca, ale i na swoje przyjemności. W środę i czwartek nawiążesz ciekawe znajomości, kupisz coś atrakcyjnego, zyskasz uznanie. W piątek i sobotę świat należy do ciebie. Doceń to i korzystaj. W niedzielę zajmą cię obowiązki rodzinne.

WAGA

Teraz nowe zajęcia, nowe pomysły i zmiany warte są zachodu. W poniedziałek i wtorek dobry czas dla wykazania się swoimi zdolnościami. Unikaj fałszywej skromności. W środę i czwartek zadbaj o porządki w papierach, zwłaszcza gdy szykujesz się do urlopu. W piątek i sobotę gorączka działania, bieganina za sprawami swoimi i bliskich zajmą cię bez reszty. Niedziela to czas miłości i bliskości.

SKORPION

Jeśli myślisz o awansie, to w poniedziałek i wtorek masz na to dobrą porę. Nie zadowolisz wszystkich, zatem postaw na to, co jest słuszne twoim zdaniem. W środę i czwartek pozwól sobie na drobne przyjemności, pociesz się, jeśli twoje samopoczucie się pogorszy. W piątek w pracy i w domu nadchodzi czas na realizację nawet bardzo zwariowanych pomysłów. Nie bój się marzyć. Weekend spędzisz ciekawie i na wysokich obrotach.

STRZELEC

Początek tygodnia może być nieco nudny. W poniedziałek trzeba dać z siebie wszystko w pracy, co nie będzie łatwe po męczącym weekendzie. Trudno też będzie oczekiwać na ciekawe wydarzenia. We wtorek i środę trzeba rozmawiać o pieniądzach, pomyśleć o zmianach w pracy. W czwartek i piątek wpadniesz w wir wydarzeń. Ktoś cię zaskoczy, ktoś zachwyci, wyzna miłość... W weekend odpocznij i przemyśl te sprawy.

KOZIOROŻEC

Uda się teraz spędzić czas zgodnie z od dawna pielęgnowanymi marzeniami. Wykażesz się wyjątkowym talentem organizacyjnym. W poniedziałek i wtorek zajmij się sprawami ducha, to nieoczekiwanie ci się spodoba. W środę i czwartek porozmawiaj z przyjaciółmi, poradź się co do pracy. Znajdziesz się też w centrum wydarzeń. W piątek z horyzontu znikną wszelkie kłopoty. Weekend wspaniały, choć wcale się tego nie spodziewałeś.

Lady Marion bielizna & bralitting
Chełm, Pl. E.Łuczkowskiego 9A
ul. Lwowska 15
tel. 733 715 077, 785 777 775
www.ladymarion.pl
ladymarionbielizna

Rozwiązanie krzyżówki z numeru 22 (2023) brzmi: **„Układ zamknięty”**. Spośród wszystkich osób, które wysłały poprawne odpowiedzi, wybraliśmy pana **Roberta Andrzejkowicza z Chełma.** Po odbiór nagrody zapraszamy w godz. 9–16 w terminie dwóch tygodni od momentu publikacji nazwiska zwycięzcy na łamach Super Tygodnia Chełmskiego. Warunkiem wzięcia udziału w konkursie jest przysłanie rozwiązania krzyżówki. Hasło wraz z kuponem należy dostarczyć do redakcji (w ciągu 5 dni od daty wydania) – pocztą, osobiście lub wrzucić do skrzynki ogłoszeniowej z logo Super Tygodnia. **Do wygrania bon o wartości 50 zł do wykorzystania w sklepie Lady Marion, ul. Lwowska 15 lub Pl. E. Łuczkowskiego 9A, Chełm.**

KRZYŻÓWKA
nr 23 (2023)
KUPON
super tydzień chełmski

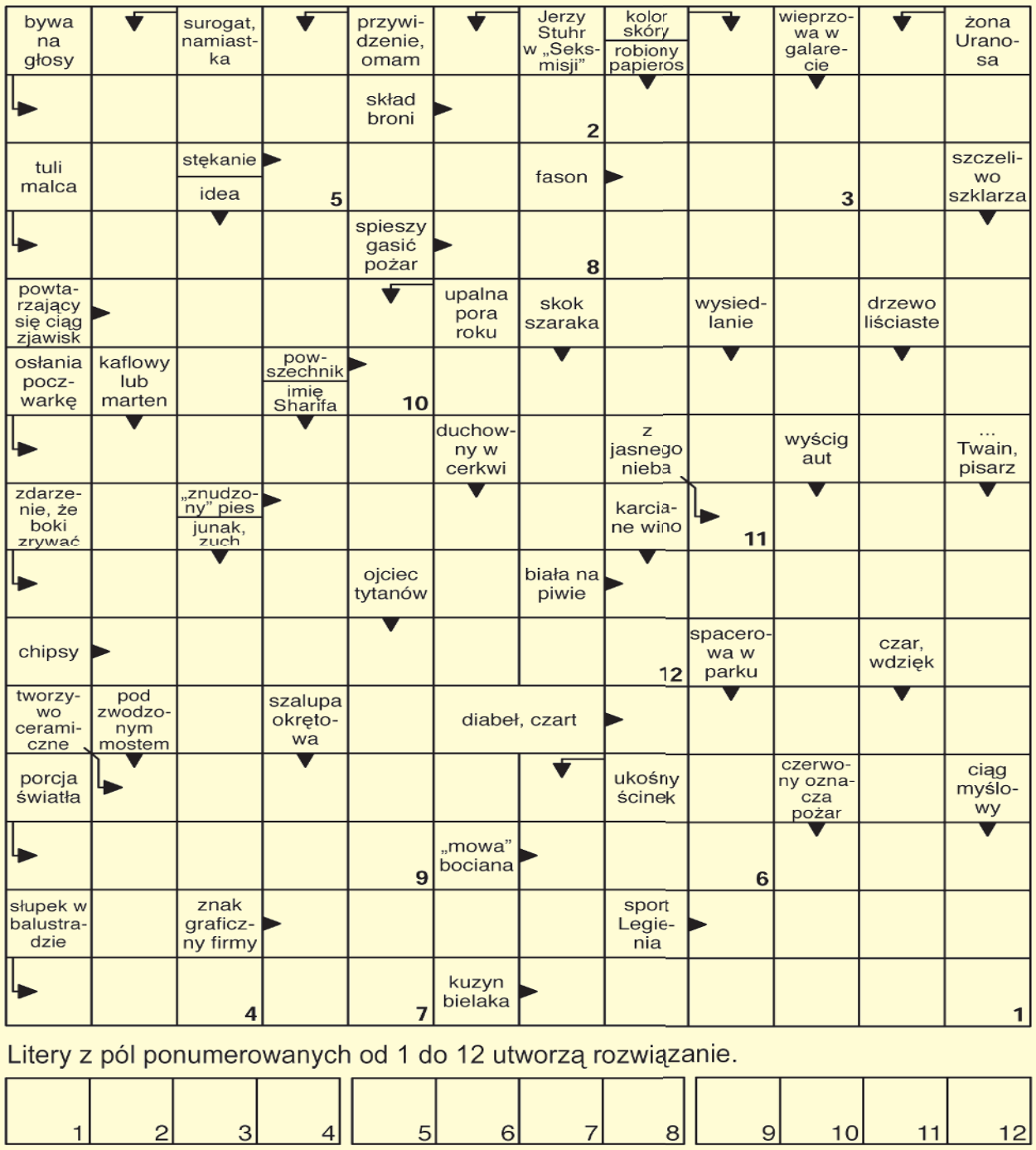

Litery z pól ponumerowanych od 1 do 12 utworzą rozwiązanie.

1	2	3	4	5	6	7	8	9	10	11	12

OFERTY DLA SAMOTNYCH SERC

706 Sławek

Kawaler, 36 lat, szuka partnerki do poważnego i stałego związku.

707 Adam

Mam 48 lat i 190 cm wzrostu. Pracuję zawodowo. Mieszkam w Chełmie, szukam pani do stałego związku, może być z dzieckiem. Interesuję się sportem oraz modelarstwem. Lubię zwierzęta oraz oglądać filmy. Kobieta powinna być szczera, wyrozumiała, kochająca, katoliczka, bez większych nałogów.

708 Zbigniew

Wdowiec z Białej Podlaskiej pozna panią do stałego związku. Mam 63 lata i 176 cm wzrostu. Jak chcesz mnie bliżej poznać, zadzwoń: 665 571 328.

709 Małgorzata

Mam 58 lat, szukam mężczyzny do stałego związku. Lubię kontakt z przyrodą oraz spacery.

Potrzebujesz bratniej duszy, towarzystwa, miłości?

Przyślij do naszej redakcji swoją ofertę, napisz o swoich oczekiwaniach i pragnieniach.

List wyślij na adres redakcji. Każda oferta otrzyma swój numer kontaktowy, np: 001, 002. Nie będziemy podawać w gazetach nazwisk ani adresów osób składających oferty.

W liście w kilku słowach opowiedz o sobie: jak masz na imię, w jakim jesteś wieku, gdzie mieszkasz, jakie masz zainteresowania, dlaczego szukasz partnerki lub partnera i jakie masz wobec niego wymagania. Jeśli chcesz, możesz przysłać swoje zdjęcie, które uatrakcyjni ofertę.

Czytelnicy zainteresowani daną ofertą i osobą, powinni napisać do niej list, a do korespondencji dołączyć pustą kopertę ze znaczkiem pocztowym. Na pustej kopercie napisać numer oferty/osoby, do której mamy ten list odesłać. Redakcja będzie punktem kontaktowym dla osób, które zechcą się ze sobą poznać.

KUPON nr 23
Oferty dla samotnych
Aby oferta ukazała się w gazecie, należy dołączyć do niej oryginalny kupon z aktualnego numeru.

eprasa.pl 6fa2e4f340