Piekarska do przebudowy

>4

Pomoc dla motocyklisty z Gostynina

>5

Jak zlikwidować piec węglowy

>20

Nr **17** (2524)
nakład **6 000**
3,90 zł
stawka VAT 5%
ISSN 02086972 INDEKS 379409
Rok zał. 1972

Wtorek
26 kwietnia 2022

UKAZUJE SIĘ NA MAZOWSZU PÓŁNOCNYM W POWIATACH:
PŁOCK ■ GOSTYNIN ■ SIERPC

9 770208 697753 17

tygodnik PŁOCKI

Co z drugą dawką przypominającą przeciw COVID

Czytaj - s. 3

Już nie chcemy się szczepić?

www.freepik.com

Do dyspozycji płocczan pozostają aktualnie dwie pływalnie

Rozpoczął się remont Podolanki

Czytaj - s. 2

W Płockim ZOZ badania profilaktyczne

Kto może z nich skorzystać?

Czytaj - s. 2

SPORT

Orlen Wisła rywalizuje z Kadetten, czyli 120 minut do sportowego raju

>30

Zmarł Eugeniusz Rój: sędzia, trener, od ponad 50 lat nauczyciel młodzieży

>30

eprasa.pl 6fb553f9c6

Podpowiadamy, gdzie się wybrać...

Spotkanie z Tramerem

26 kwietnia o godz. 17.00 w Muzeum Mazowieckim odbędzie się spotkanie z dr. hab. Maciejem Tramerem. Wstęp wolny. Dr Maciej Tramer jest profesorem Uniwersytetu Śląskiego w Katowicach, autorem książek „Brudnopis in blanco: rzecz o poezji Władysława Broniewskiego" i „Literatura i skandal: na przykładzie okresu międzywojennego". Muzeum Mazowieckie w Płocku zaprasza na wieczór z poezją Broniewskiego okraszony komentarzem jej znawcy i miłośnika. Wydarzenie odbędzie się w ramach muzealnego cyklu „Spotkania z historią".

Koncert w MŻM

Muzeum Żydów Mazowieckich zaprasza **27** kwietnia na Yiddish Tango – koncert Olgi Avigail Mieleszczuk (Izrael) z zespołem Tango Attack (Polska). Koncert ma ukazać fenomen przedwojennego tanga jako owocu splotu pierwiastków słowiańskich i żydowskich. Warszawa lat trzydziestych XX wieku z jej rewiami, teatrami i kawiarniami była europejską stolicą tanga. Znakomita większość tang została napisana przez polskich twórców żydowskiego pochodzenia. Dzięki temu dochodziło do twórczej wymiany między polskojęzyczną kulturą popularną Warszawy i jej odpowiednikiem w języku jidysz, która miała swój rozbudowany obieg rozrywkowy.

Kobieta w roli głównej

29 kwietnia o godz. 18.00 KOLOR I FORMA Pracownia Działań Twórczych POKiS organizuje otwarcie wystawy malarstwa Jolanty Smykowskiej pn. „Kobieta w roli głównej". Jolanta Smykowska urodziła się w Sierpcu. Malarstwo zajmuje znaczące miejsce w jej życiu. Oprócz przyjemności malowania odczuwa potrzebę zgłębiania tajników tej dziedziny sztuki. Malarstwo jest dla niej ciągłym procesem twórczym związanym z poszukiwaniem nowych rozwiązań. Na jej działalność artystyczną mieli wpływ, nieżyjący już, profesor Geno Małkowski i Janusz Lewandowski - znakomity polski malarz symbolista.

Przeklęta ziemia

W Kinie za Rogiem **30** kwietnia o godz. 18.00 będzie można zobaczyć film „Wind River. Na przeklętej ziemi". Pracujący na terenie indiańskiego rezerwatu Wind River lokalny tropiciel Cory Lambert (Jeremy Renner) znajduje w pokrytych śniegiem leśnych ostępach zwłoki nastoletniej dziewczyny. Przed śmiercią ofiara została brutalnie zgwałcona. Na miejsce zbrodni przybywa młoda agentka FBI Jane Banner (Elizabeth Olsen). Jest niedoświadczona, nie zna ludzi, a miejscowi nie ufają obcym, tym bardziej białym. Czy korzystając z pomocy Lamberta uda się jej skłonić do mówienia zamkniętą indiańską społeczność i odnaleźć sprawców, zanim sypiący śnieg zatrze wszystkie ślady?

(jb)

Do dyspozycji płocczan pozostają aktualnie 2 pływalnie

Rozpoczął się remont Podolanki

W ubiegłym tygodniu rozpoczął się remont Pływalni Podolanka. Prace potrwają do grudnia tego roku. Koszt robót to 10 mln złotych.

MOSiR

Pływalnia Podolanka została zamknięta na czas modernizacji

W pierwszej kolejności przebudowana zostanie hala basenowa. – *Mamy już zmodernizowaną nieckę rekreacyjną, teraz planujemy dokonać wymiany niecki sportowej na nieckę, która będzie wykonana ze stali nierdzewnej. Będzie ona posiadała homologację do organizowania zawodów sportowych oraz zostanie objęta 20-letnią gwarancją. Dodatkowo zostanie dokonana wymiana płytek na całej plaży* – informuje Miejski Ośrodek Sportu i Rekreacji.

Zmiany obejmą też szatnię i prysznice. Dotychczasowe wydzielone szatnie będą przebudowane na jedną dużą ogólnodostępną szatnię z przebieralniami. Przy tej okazji wymieniona zostanie cała instalacja i armatura sanitarna. – *Z nowych atrakcji planujemy dwie zjeżdżalnie z atrakcjami multimedialnymi, z możliwością ich funkcjonowania w okresie zimowym. Zrealizujemy również obok szatni część SPA z jacuzzi, saunami suchymi, infrared i mokrymi, wanną z zimną wodą do schładzania, strefą relaksu i wypoczynku oraz innymi atrakcjami* – dodają przedstawiciele MOSiR-u.

W związku z zamknięciem pływalni Podolanka, od 19 kwietnia do 18 czerwca Pływalnia Kobylanka czynna będzie: od poniedziałku do piątku w godzinach 6.00 – 22.00, soboty od 6.00 – 14.00, niedziela pływalnia nieczynna. Godziny otwarcia Pływalni Jagiellonka: poniedziałek – sobota w godz. 6.00 – 22.00 (ostatnie wyjście z wody o godz. 21.30), niedziela w godz. 6.00 – 14.00 (ostatnie wyjście z wody o godz. 13.30).

Warto w tym miejscu dodać, że przed ponad rokiem zakończył się remont Pływalni Jagiellonka, który kosztował około 2 mln złotych. Najbardziej zmieniła się niecka rekreacyjna, która teraz jest głębsza i wykonana ze stali nierdzewnej. Zamontowano w niej wodne atrakcje: gejzer, leżankę, ławkę i inne urządzenia do masażu. Obok powstał brodzik dla najmłodszych dzieci, który zdobi statek, koło sterowe, maszt oraz papuga. Ta część remontu kosztowała 1,3 mln zł.

Kompleksową modernizację przeszły też łazienki. Wykonano nową kanalizację sanitarną i wodociągową oraz hydroizolację pomieszczeń. Wymieniona została glazura na ścianach i podłogach, cały biały montaż oraz drzwi. Utworzona została trzecia łazienka z myślą o rodzinach. Remont tych pomieszczeń kosztował ok. 475 tysięcy złotych.

Prace prowadzono również na dachu nad częścią administracyjną. Odmalowano halę basenową, uzupełniono brakujące płytki oraz pokryto farbą antykorozyjną konstrukcję dachu. Dokończono montaż oświetlenia awaryjnego i ewakuacyjnego w szatniach, korytarzach, w części technicznej basenu oraz na parterze.

(jac)

W Płockim ZOZ badania profilaktyczne

Kto może z nich skorzystać?

W Płocku kontynuowany jest program badań profilaktycznych w kierunku wczesnego wykrywania nowotworów jelita grubego. Płocczanie mogą zapisywać się na bezpłatne badania.

Badania w ramach programu profilaktyki i wczesnego wykrywania nowotworów jelita grubego w latach 2022-2024, realizuje Płocki Zakład Opieki Zdrowotnej. Program będzie realizowany do 30 listopada 2024 r.

Rejestracja do programu prowadzona jest od poniedziałku do piątku w godzinach od 12.30 do 14.00, pod numerem telefonu: 662 028 232.

Z badań w ramach programu mogą korzystać mieszkańcy Płocka w wieku 50 lat i więcej niezależnie od wywiadu rodzinnego. Także osoby w wieku 40-65 lat, które miały w rodzinie przynajmniej jednego krewnego pierwszego stopnia (rodzice, rodzeństwo, dzieci), u którego rozpoznano raka jelita grubego. Bezpłatne badania są dostępne dla płocczan w wieku 25-65 lat z rodziny HNPCC (rodzinnego raka jelita grubego niezwiązanego z polipowatością). W ostatnim przypadku potrzebne jest potwierdzenie z Poradni Genetycznej, dla osób które dotychczas nie leczyły się z powodu nowotworów jelita grubego i nie miały wykonanej kolonoskopii w ciągu ostatnich 10 lat.

Osoby zakwalifikowane do programu mogą skorzystać z indywidualnego badania lekarskiego (w tym badania per rectum) oraz kolonoskopii. Badanie per rectum wykonywane jest w Poradni Internistycznej (parter budynku Oddziału Chorób Wewnętrznych), ul. Kościuszki 28, 09-402 Płock: wtorek – 07.00 – 14.00; 15.00 – 18.00, środa – 07.00 – 14.00, czwartek – 07.00 – 14.00 15.00 – 18.00. Badanie kolonoskopowe wykonywane jest w Pracowni Endoskopowej Płockiego Zakładu Opieki Zdrowotnej przy ul. Kościuszki 28 w poniedziałek – 15.00 – 18.00, wtorek – 07.30 – 08.00; 14.00 – 14.30, czwartek – 15.00 – 18.00, sobota (1 w m-cu) – 08.00 – 10.00.

Osoby zainteresowane udziałem w programie mogą rejestrować się osobiście w Pracowni Endoskopowej Płockiego Zakładu Opieki Zdrowotnej przy ul. Kościuszki 28, od poniedziałku do piątku w godzinach 12.30 – 14.00. Rejestracja prowadzona jest także telefonicznie od poniedziałku do piątku w godzinach 12.30 – 14.00, pod numerem telefonu: 662 028 232.

rad

Magazyn Kryminalny

Poszukiwani trafili do celi

Policjanci zatrzymali 41-letniego płocczanina poszukiwanego w celu odbycia kary 5 miesięcy pozbawienia wolności m.in. za przestępstwa posługiwania się cudzym dokumentem tożsamości. Kolejny poszukiwany zatrzymany został przez dzielnicowego. Mieszkaniec gminy Stara Biała na widok policyjnego radiowozu ukrył się na strychu swojego domu. To jednak nic nie pomogło. 41-latek został zatrzymany. Za uchylanie się od obowiązku alimentacyjnego trafił na najbliższe półtora roku do aresztu śledczego. Trzecim z zatrzymanych był 54-latek. Płocczanin nie uiścił grzywy, którą sąd zarządził wobec niego za przestępstwo kierowania pojazdem w stanie nietrzeźwości. Teraz spędzi najbliższe miesiące za kratami.

Wpadł z trefnymi papierosami

Ponad 107 tys. szt. nielegalnych papierosów oraz 33 kg tytoniu przejęli policjanci operacyjni z Wydziału do Walki z Przestępczością Gospodarczą płockiej komendy na Os. Łukasiewicza. W mieszkaniu 59-latka policjanci znaleźli kartony z papierosami bez polskich znaków akcyzy oraz kilkadziesiąt sztuk półkilogramowych woreczków z krajanką tytoniową. Towar miał trafić na okoliczny rynek. Jego właściciel usłyszał zarzuty z kodeksu karno-skarbowego. 59-latek naraziłby na straty Skarb Państwa w wysokości 130 tys. zł. Płocczaninowi grozi grzywna i kara więzienia do 3 lat.

Złamał zakaz

Policjanci z sierpeckiej drogówki na trasie DW 560 zatrzymali do kontroli drogowej kierującego skodą. Miał on prawie 2 promile alkoholu w organizmie. W trakcie dalszej kontroli okazało się, że 29-letni mieszkaniec powiatu sierpeckiego złamał dożywotni zakaz prowadzenia wszelkich pojazdów mechanicznych wydany przez Sąd Rejonowy w Sierpcu. Mężczyzna odpowie i za kierowanie w stanie nietrzeźwości i za niestosowanie się do wyroku sądu. Grozi mu kara do 5 lat.

Jechał całą szerokością ulicy

Mundurowi wielokrotnie w czasie wolnym od służby podejmują działania wobec osób łamiących prawo. Taką postawą wykazał się policjant z Gorzowa Wielkopolskiego, który zatrzymał kompletnie pijanego kierowcę na ulicy Wojska Polskiego w Gostyninie. Kierujący peugeotem jechał całą szerokością jezdni. Okazało się, że 56-latek siedzący za kółkiem miał ponad 3 promile alkoholu w organizmie. Policjanci zatrzymali mu prawo jazdy. Grozi mu do 2 lat więzienia, kara finansowa i zakaz kierowania pojazdami mechanicznymi.

BS

tygodnik PŁOCKI

Adres Redakcji: Stary Rynek 27, 09-400 Płock, telefoniczne dyżury dziennikarskie 262-55-88, fax 262-77-66. Redaktor Naczelny: Tomasz **Szatkowski**, tel. 262-70-60, e-mail:rednaczelny@tp.com.pl. P.o. Sekretarza Redakcji: Teresa **Radwańska-Justyńska,** e-mail: t.radwanska@tp.com.pl.
REDAGUJE ZESPÓŁ: Jacek **Danieluk,** e-mail: j.danieluk@tp.com.pl, Jolanta **Marciniak**, e-mail: jola.marciniak@tp.com.pl, Eliza **Kinalska** e-mail: eliza.kinalska@tp.com.pl, Blanka **Stanuszkiewicz** e-mail: blanka@tp.com.pl, Joanna **Biała** e-mail: j.biala@tp.com.pl
STALE WSPÓŁPRACUJĄ: Lena **Szatkowska,** Elżbieta **Grzybowska**, Jerzy **Ogonowski**, Jan **Waćkowski** (zdjęcia), Wiesław **Kopeć**, Marta **Kunavar**, Izabela **Chudzyńska**, Ewa i Bogumił **Liszewscy,** Andrzej **Konowrocki**.
FOTO i SKŁAD KOMPUTEROWY: Dariusz **Ossowski**, e-mail: foto@tp.com.pl.
Redaktor techniczny: Mateusz **Wawrzyński** e-mail: dtp@tp.com.pl.

Niezamówionych materiałów Redakcja nie zwraca, a w przypadku zakwalifikowania ich do druku zastrzega sobie prawo dokonywania skrótów i zmiany tytułów.
OGŁOSZENIA: Renata **Cińska,** e-mail: bo@tp.com.pl, Biuro Ogłoszeń: Płock, Stary Rynek 27, tel/fax 262-77-66.
REKLAMA: Michał **Wach**, email: michal.wach@tp.com.pl, tel. 603 947 402
Za treść zamieszczonych ogłoszeń Redakcja nie ponosi odpowiedzialności.
WYDAWCA: „Tygodnik Płocki" Sp. z o.o., 09-400 Płock, Stary Rynek 27;
prezes Zarządu: Tomasz **Szatkowski,** tel. 262-70-60. DRUK: AGORA SA, Warszawa, ul. Daniszewska 27.
KOLPORTAŻ: **„Ruch"** S.A., Warszawa, ul. Annopol 17a; **„Kolporter"** Kielce, ul. Zagnańska 61;
Garmond Press, Warszawa, ul. Nakielska 3
Zamówienia na prenumeratę przyjmują: „Ruch" S.A., „Garmond Press", „Kolporter".

eprasa.pl 6fb553f9c6

Co z drugą dawką przypominającą przeciw COVID?

Już nie chcemy się szczepić?

Od ubiegłego tygodnia można rejestrować się na szczepienie drugą dawką przypominającą przeciw COVID-19. Szczepionkę mogą przyjąć osoby, które ukończyły 80 lat. Jak wygląda zainteresowanie w płockich przychodniach?

W przychodni podstawowej opieki zdrowotnej „Na Winiarach" póki co zarejestrowało się kilkanaście osób. – *Na tę chwilę mamy 12 pacjentów. W tym sześciu na trzecią dawkę i sześć osób na drugą dawkę przypominającą przeciw COVID-19* – mówi Jolanta Górecka, zastępca dyrektora do spraw pielęgniarstwa w Wojewódzkim Szpitalu Zespolonym w Płocku.

Dyrektor Górecka dodaje, że widać ogromy spadek zainteresowania szczepieniami. Ten był już zauważalny w marcu, kiedy na szczepienia zgłaszało się po 40 osób tygodniowo. Ostatnie większe zainteresowanie szczepieniami widoczne było w grudniu ubiegłego roku, kiedy weszły szczepienia dla dzieci. Potem już sukcesywnie zaczął być zauważalny spadek zainteresowania. – *Otrzymujemy ilości szczepionek zamówionych, zgodnie z potrzebami i ilością pacjentów* – mówi dyrektor Górecka.

W punkcie szczepień Przychodni Świętej Trójcy przy ulicy Miodowej w Płocku, prowadzonej przez Płocki Zakład Opieki Zdrowotnej także zainteresowanie drugą dawką przypominającą jest średnie. – *Na chwilę obecną na szczepienie drugą dawką przypominającą szczepionki przeciw COVID-19 zapisało się 30 osób, które ukończyły 80 lat. Termin szczepienia został wyznaczony na ten tydzień. Kolejne osoby zainteresowane są systematycznie zapisywane* – informuje Ewa Brzosko, Specjalista ds. Komunikacji Społecznej w Płockim Zakładzie Opieki Zdrowotnej.

Przypomnijmy, że drugą dawkę przypominającą przeciwko COVID-19 mogą przyjmować od 20 kwietnia osoby, które ukończyły 80 lat. Rejestracja ruszyła w nocy z 19 na 20 kwietnia. Dla osób, które spełniają wszystkie warunki, system automatycznie wystawia skierowanie.

Dla osób powyżej 80 lat, które przyjęły dawkę przypominjącą mRNA, od której minęło minimum 150 dni, skierowania zostaną wystawione automatycznie. W przypadku braku skierowania decyzję o wystawieniu podejmie lekarz.

W szczepieniu przypominającym stosowane są szczepionki mRNA, czyli Comirnaty (Pfizer-BioNTech) lub Spikevax (Moderna) w połowie dawki. Na szczepienie można się zarejestrować przez całodobową infolinię Narodowego Programu Szczepień (989), elektronicznie poprzez e-rejestrację, lub aplikację mojeIKP, SMSem na numer 664 908 556 lub 880 333 333 o treści: SzczepimySie, lub skontaktować się z wybranym punktem szczepień.

System rejestracji na drugą dawkę przypominającą ruszył po tym, kiedy minister zdrowia poinformował o tym, że Polska odmówiła przyjmowania kolejnych dawek szczepionek przeciwko COVID-19 i wypowiedziała umowę firmie Pfizer. A jak zapowiedział w TVN 24 szef resortu zdrowia, takie rozmowy będą prowadzone z innymi producentami. Minister zdrowia poinformował, że skorzystano z klauzuli siły wyższej i poinformowano Komisję Europejską i firmę Pfizer, że Polska odmawia przyjmowania kolejnych szczepionek przeciw COVID-19 i wykonywania za nie płatności. **rad**

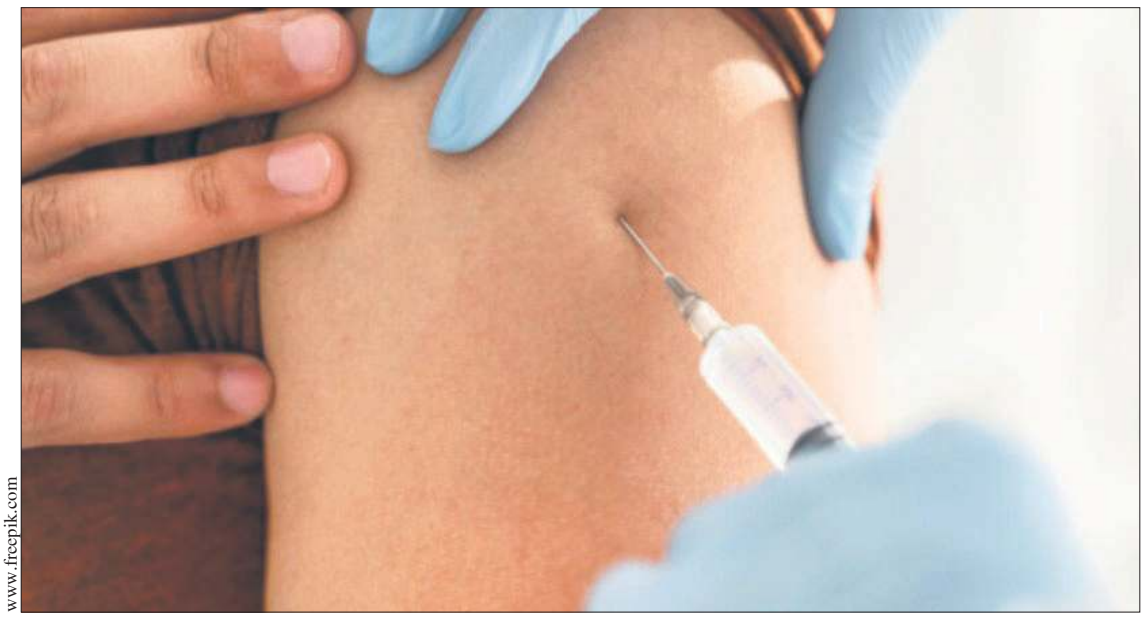

www.freepik.com

Tego nie można przegapić! Wirtualne Muzeum Programu „Niepodległa"

W majowy weekend w Płocku

Mobilne centrum edukacyjne czyli Wirtualne Muzeum Programu „Niepodległa", umieszczone w specjalnym, rozsuwanym samochodzie ciężarowym zawita, dzięki finansowemu wsparciu PKN ORLEN, w majowy weekend do Płocka. Projekt składa się z wybranych eksponatów prezentujących historię pierwszych lat odbudowy II RP.

Multimedialną wystawę będzie można bezpłatnie oglądać na placu przed płockim Teatrem Dramatycznym. Wykorzystuje ona nowoczesne technologie: ekrany, cyfrowe wizualizacje, holoboxy, fotobudkę, gogle VR, hologramy, czy nawet cyfrowo zrekonstruowanego Marszałka Józefa Piłsudskiego.

Wnętrze mobilnego centrum podzielono na kilka stref pokazujących siły jednoczące Polaków, które pozwoliły na odrodzenie niepodległej Polski. Na ekspozycji można znaleźć część poświęconą symbolom narodowym, poznać najważniejsze wydarzenia i osiągnięcia Polaków z lat 1918–1921, a także zobaczyć artefakty ojców niepodległości i pamiątki po Legionach Polskich zeskanowane w 3D i prezentowane jako hologramy.

W innej części wystawy znajduje się makieta polskiego pawilonu, który zbudowano na Międzynarodowej Wystawie Sztuki Dekoracyjnej i Wzornictwa w Paryżu w 1925 roku, kiedy Polacy udowodnili, że odrodziła się polska kultura i sztuka.

W kolejnym miejscu ekspozycji na ekranie zobaczymy 100 postaci ważnych dla lokalnych społeczności i regionów, działaczy, nauczycieli, inżynierów i społeczników, którzy przyczynili się do odbudowy polskiej tożsamości w swoich małych ojczyznach.

Gości mobilnego centrum edukacyjnego żegna naturalnej wielkości hologram Marszałka Józefa Piłsudskiego, który przemówi do nas z 1924 roku. Przygotowano także fotele i gogle VR do projekcji filmu „Wiktoria 1920". Całość szlaku zwiedzania kończy fotobudka.

Ekspozycje będzie można oglądać na placu przed Teatrem Dramatycznym w Płocku (od strony Al. Jachowicza):

- 1 maja 2022 r. w godz. 12.00 – 18.00
- 2 maja 2022 r. w godz. 10.00 – 18.00
- 3 maja 2022 r. w godz. 10.00 – 16.00

Zwiedzanie jest całkowicie bezpłatne. Codziennie nad prawidłowym przebiegiem wydarzenia czuwa obsługa, która oprócz merytorycznego komentarza zapewnia także pomoc zwiedzającym, również tym ze szczególnymi potrzebami i osobom z niepełnosprawnościami narządu ruchu.

Organizatorem projektu jest Biuro Programu „Niepodległa". Projekt dofinansowano ze środków Ministra Kultury i Dziedzictwa Narodowego. W Płocku w majowy weekend wystawę będzie można oglądać dzięki finansowemu wsparciu PKN ORLEN.

opr. (t)

Dzień Flagi, Święto Narodowe Trzeciego Maja...

Majowe święta

Początek maja to tradycyjnie czas świąt państwowych i patriotycznych. W tym roku przypada 231. rocznica uchwalenia Konstytucji 3 Maja. Z tej okazji Urząd Miasta przygotował atrakcje dla płoczczan.

Jak informuje referat informacji miejskiej Urzędu Miasta Płocka majowe obchody rozpoczną się 2 maja Dniem Flagi Rzeczypospolitej Polskiej. O godz. 15.45 płoczczanie przejdą z biało-czerwoną ulicą Tumską i ul. Grodzką na Stary Rynek, gdzie odbędzie się m.in. występ Harcerskiego Zespołu Pieśni i Tańca „Dzieci Płocka". – *Zaprosimy również płoczczan do wspólnego zdjęcia, które będzie miłą pamiątką obchodów* – informują przedstawiciele ratusza.

Obchody Święta Narodowego Trzeciego Maja rozpoczną się we wtorek 3 maja o godz. 10.00 w Bazylice Katedralnej uroczystą Mszą Świętą w intencji Ojczyzny, po której o godz. 11.15 zaplanowano uroczystości przy Płycie Nieznanego Żołnierza. – *We wtorkowy wieczór, o godz. 19.00 zapraszamy ponownie do Bazyliki Katedralnej na koncert chóru Pueri et Puellae Cantores Plocenses pt. „Witaj majowa jutrzenko"* – dodają przedstawiciele Urzędu Miasta

Natomiast w niedzielę 1 maja o godzinie 17.00 na pierwszomajowe spotkanie przy pomniku Władysława Broniewskiego zapraszają przedstawiciele płockiej Lewicy.

(jac)

eprasa.pl 6fb553f9c6

Ulica Piekarska do przebudowy

J. Danieluk

Ulicę Piekarską czeka przebudowa. Na przygotowanie projektu wykonawca będzie miał jedenaście miesięcy

Dwie firmy są zainteresowane przygotowaniem projektu przebudowy ulicy Piekarskiej. Wybrany przez miejskich urzędników wykonawca będzie miał jedenaście miesięcy na przygotowanie dokumentacji.

Urząd Miasta Płocka ogłosił przetarg na wykonanie dokumentacji projektowej i kosztorysowej potrzebnej do przebudowy ulicy Piekarskiej – na odcinku od ulicy Teatralnej do ul. Ks. Wyczałkowskiego. Swoje oferty przedstawiły firmy MBZ Andler, Tomczak z Włocławka – 91 020 złotych brutto za całość zamówienia oraz TProjekt Tomasz Piłat z Gozdowa – 135 300 złotych brutto za całość zamówienia. W budżecie miasta została zabezpieczona kwota 200 tysięcy złotych.

Opracowanie ma zawierać kompletną dokumentację projektowo-kosztorysową w zakresie: układu drogowego i rodzaju nawierzchni wraz z chodnikami, wjazdami, dojściami do posesji; oświetlenia ulicznego; rozdziału istniejącej kanalizacji ogólnospławnej na kanalizację deszczową i kanalizację sanitarną; przebudowy istniejącej sieci wodociągowej na całej długości wraz z przebudową istniejących przyłączy do poszczególnych posesji w granicach pasa drogowego; organizacji ruchu; usunięcia kolizji powstałych przy projektowaniu nowej drogi z istniejącym uzbrojeniem technicznym.

Ulica Piekarska znajduje się w strefie ochrony konserwatorskiej, na terenie zabytkowego zespołu urbanistyczno-architektonicznego i warstw kulturowych miasta. Jest drogą gminną klasy „L" o nawierzchni z kostki betonowej, z dwustronnym chodnikiem. Na ulicy zostały wyznaczone płatne miejsca postojowe. Przy ulicy znajdują się stare zabytkowe kamienice, dwa hotele i nowo powstały kościół. W ulicy znajdują się następujące media: sieć ciepłownicza, sieć elektroenergetyczna i oświetleniowa, sieci teletechniczne, sieć kanalizacji ogólnospławnej oraz sieć wodociągowa. Nie jest jednak wykluczone, że istnieją inne urządzenia infrastruktury, które nie zostały zgłoszone do inwentaryzacji. **(jac)**

PKN ORLEN ogłasza konkurs na imiona dla sokołów

Są już pisklęta!

Werwa i Rafik w budce lęgowej na kominie Instalacji Odsiarczania Spalin w PKN ORLEN starannie wysiadują cztery jaja sokoła wędrownego. W czwartek, 21 kwietnia wykluło się pierwsze pisklę, a niedługo później drugie. Pozostałe młode drapieżniki już niedługo pojawią się „na świecie". To doskonały moment, aby wybrać imiona dla maluchów.

PKN ORLEN zaprasza do udziału w konkursie na imiona dla młodych sokołów wędrownych. Zabawę organizuje Stowarzyszenie Na Rzecz Dzikich Zwierząt „Sokół" na swojej stronie internetowej http://www.peregrinus.pl/pl/plock. Każdy może wziąć udział w konkursie, który składa się z dwóch etapów. Pierwszy to zgłaszanie propozycji imion od 23 do 28 kwietnia na stronie http://www.peregrinus.pl/pl/plock. Można zgłosić propozycje imion męskich i żeńskich. W drugim odbędzie się głosowanie internautów od 17 do 22 maja. Chętni będą głosować on-line na najlepsze imię dla młodych sokołów.

Imiona nadawane pisklętom nie mogą się powtarzać, dlatego aby zwiększyć swoje szanse warto zajrzeć w wykaz zwycięskich imion sokołów, które wykluły się do tej pory w monitorowanych w Polsce gniazdach (www.peregrinus.pl/pl/konkursy/wykaz-zwycieskich-imion).

Zachęcamy do włączenia się w tegoroczną zabawę i zaproponowanie imion dla młodych sokołów z PKN ORLEN.

Sokoły możecie „podglądać" na bieżąco na stronie PKN ORLEN. Zachęcamy, bo małe sokoły to niezwykle urocze stworzenia. **(jb)**

PKN ORLEN

W gnieździe są już dwa pisklęta sokoła wędrownego

REKLAMA

Konkurs plastyczny dla uczniów podstawówek

Moja wizja zielonej planety

Już po raz drugi poseł Arkadiusz Iwaniak wraz z dwoma płockimi spółdzielniami mieszkaniowymi organizuje konkurs plastyczny dla uczniów szkół podstawowych „Moja wizja zielonej planety".

J. Danieluk

Już po raz drugi odbędzie się konkurs plastyczny „Moja wizja zielonej planety"

Inauguracja konkursu miała miejsce w piątek 22 kwietnia z okazji Dnia Ziemi w Spółdzielczym Domu Kultury. W spotkaniu wzięli udział uczniowie Szkoły Podstawowej nr 16. – *Konkurs organizujemy wspólnie ze spółdzielniami mieszkaniowymi, które chcą być przyjazne środowisku. Chcemy, żeby dzieci i młodzież powiedziały nam, dorosłym, jaka jest ich wizja zielonej planety w przyszłości, jak chcieliby, żeby za 15 czy 20 lat wyglądał otaczający je świat. Chcemy usłyszeć co my, dorośli robimy źle, że teraz trzeba naprawiać środowisko. Jakich paliw i źródeł energii trzeba używać* – mówi poseł Arkadiusz Iwaniak.

Uczniowie klas I-III mogą wykonać pracę plastyczną w formacie A4 lub A3, a uczniowie klas IV-VIII pracy plastyczną lub rzeźbę w dowolnym formacie.

Każdy uczestnik może dostarczyć tylko jedną pracę. Prace powinny być wykonane samodzielnie przez dzieci i młodzież.

Każdy uczestnik lub opiekun, dostarcza pracę i kartę zgłoszeniową na adres: Dział Kulturalno-Oświatowy Mazowieckiej Spółdzielni Mieszkaniowej w Płocku, ul. Gierzyńskiego 17 (Biuro Obsługi Mieszkańców) w godz. 9.00-15.00, lub Spółdzielczy Dom Kultury Płockiej Spółdzielni Mieszkaniowej Lokatorsko-Własnościowej w Płocku, ul. Krzywoustego 3 w godz. 9.00-15.00, od 22 kwietnia do 23 maja (poniedziałek) włącznie.

Autorzy trzech najlepszych klas w każdej z kategorii wiekowych zostaną nagrodzone. Poseł Iwaniak zapowiada też zorganizowanie wycieczki do Sejmu, jeśli pracę plastyczną przygotuje cała klasa.

Szczegóły dotyczące konkursu oraz kartę zgłoszeniową można znaleźć na stronach „facebookowych": Płock dla Ziemi, Spółdzielczego Domu Kultury oraz Mazowieckiej Spółdzielni Mieszkaniowej.

Organizatorami konkursu są: Biuro poselskie Arkadiusza Iwaniaka, Dział Kulturalno-Oświatowy Mazowieckiej Spółdzielni Mieszkaniowej w Płocku oraz Spółdzielczy Dom Kultury Płockiej Spółdzielni Mieszkaniowej Lokatorsko-Własnościowej w Płocku. **(jac)**

Będą nagrody prezydenta dla artystycznych talentów

Jeszcze można składać wnioski

Do końca kwietnia można składać wnioski o Nagrodę Prezydenta Miasta Płocka za osiągnięcia w dziedzinie twórczości i edukacji artystycznej, upowszechniania i ochrony kultury. Wnioski należy składać do 30 kwietnia.

Kandydatów mogą zgłaszać instytucje kultury, organizacje pozarządowe i środowiska twórcze. Nagrody, w formie pieniężnej, mogą zostać przyznane indywidualnie lub zbiorowo.

Nagrody Prezydenta Miasta Płocka przyznawane są wybitnym działaczom i animatorom kultury, twórcom sztuki, autorom nowatorskich programów rozwoju kultury i animatorom edukacji artystycznej. Mogą je także otrzymać instytucje, placówki, stowarzyszenia propagujące i upowszechniające kulturę w Płocku oraz zespoły i grupy artystyczne. Wnioski o przyznanie nagród należy składać do 30 kwietnia w Urzędzie Miasta Płocka.

Regulamin przyznawania nagród określa uchwała Rady Miasta Płocka z dnia 25 czerwca 2020 r. **rad**

eprasa.pl 6fb553f9c6

Pijany syn znęcał się nad matką

Pijany 31-latek nie panował nad sobą. Znęcał się nad matką i groził, że ją zabije. Kobieta uciekła do sąsiadów. Wezwano policję. Do tej sytuacji doszło we wtorek, 19 kwietnia wieczorem w mieszkaniu na osiedlu Miodowa. Na miejscu zjawili się funkcjonariusze z Samodzielnego Pododdziału Prewencji Policji w Płocku.

W mieszkaniu zastali nietrzeźwego 31-latka. – *Jak się okazało, po awanturze jego matka uciekła do sąsiedniego mieszkania. Roztrzęsiona kobieta zrelacjonowała policjantom co wydarzyło się w mieszkaniu. Syn wszczął awanturę, w trakcie której groził kobiecie pozbawieniem życia i użył wobec niej przemocy* – mówi podkom. Marta Lewandowska, oficer prasowy Komendy Miejskiej Policji w Płocku.

31-latek przyznał się do wszystkiego. Usprawiedliwiał swoje agresywne zachowanie tym, że był pijany. Agresor został zatrzymany w policyjnym areszcie.

– *Wczoraj dzielnicowy w trosce o bezpieczeństwo zgłaszającej wydał wobec 31-latka nakaz natychmiastowego opuszczenia wspólnie zajmowanego mieszkania i zakaz zbliżania się do mieszkania i jego bezpośredniego otoczenia. W obecności policjantów płocczanin zabrał swoje rzeczy osobiste i opuścił mieszkanie* – tłumaczy policjantka.

Oprócz wydanego nakazu i wszczętej procedury „Niebieskie Karty" policjanci prowadzą czynności w ramach podejrzenia popełnienia przestępstw przeciwko życiu i zdrowiu przez 31-latka.

Zgodnie z Ustawą antyprzemocową sprawca przemocy, który stanowi zagrożenie dla życia lub zdrowia domowników, po wydaniu nakazu przez policjantów, musi bezzwłocznie opuścić mieszkanie oraz otrzymuje zakaz zbliżania się do niego. Nakaz będzie obowiązywał przez 14 dni, jednak na wniosek osoby dotkniętej przemocą sąd może przedłużyć ten okres.

BS

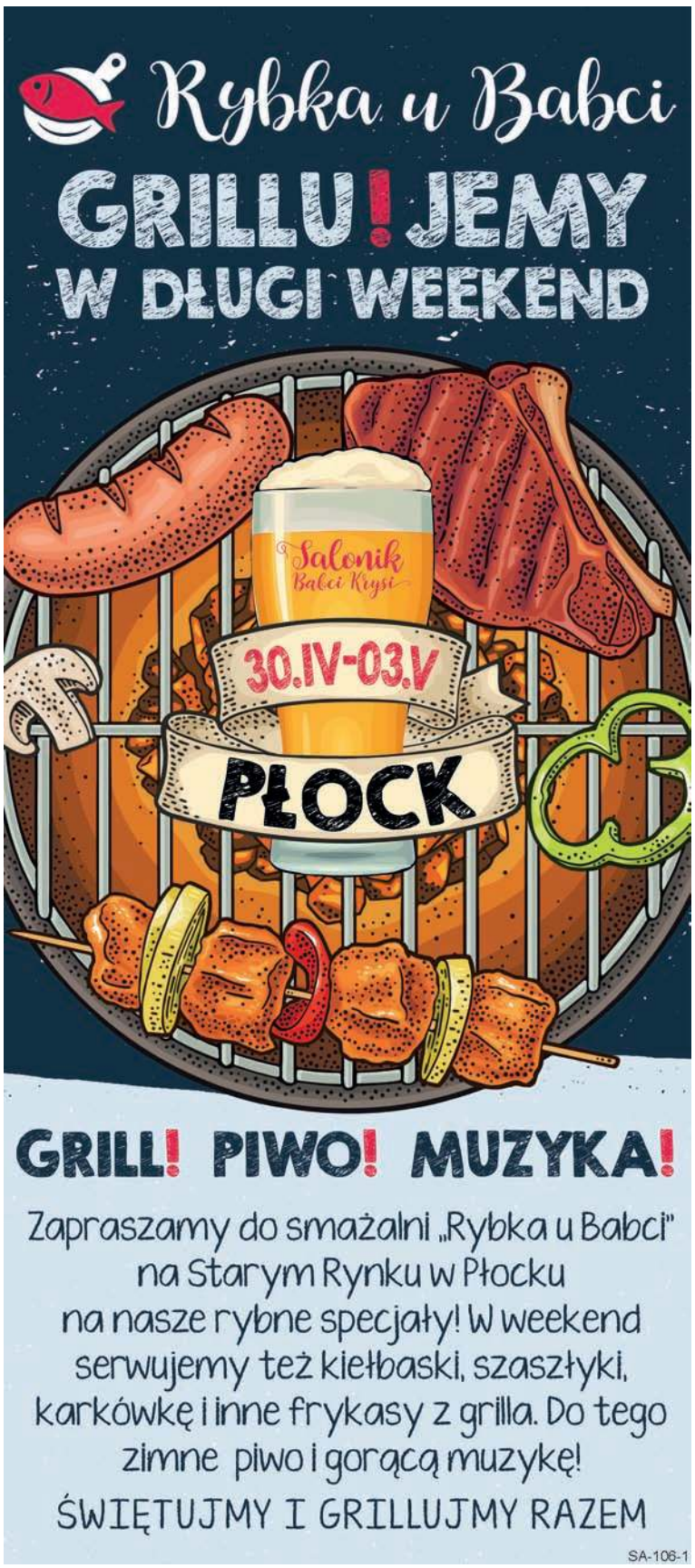

Motocyklista - strażak z Gostynina potrzebuje naszej pomocy

Zawał zabiera wszystko albo bardzo dużo...

Masz na karku parę lat? Do tego poukładane życie? Co może cię spotkać? Na pewno nie spodziewasz się zawału serca. Przychodzi nagle. Zabiera wszystko, albo bardzo dużo. Przekonał się o tym Jarosław Rutecki z Gostynina, emerytowany strażak, a także miłośnik motocykli znany w kręgach motocyklowych jako Kluczyk. Przez całe życie pomagał innym, teraz sam potrzebuje naszego wsparcia.

Archiwum

Zawał dopadł go 10 stycznia w domu. Serce nagle przestało pracować. Na szczęście błyskawicznie zareagowała żona. Prowadziła reanimację męża do przyjazdu ratowników medycznych. Udało się przywrócić krążenie. Pan Jarek trafił jednak do szpitala, gdzie została przeprowadzona koronarografia. Ze względu na ciężki stan został wprowadzony w śpiączkę farmakologiczną.

Dziś wiadomo, że choć życie pana Jarka udało się uratować, to znalazł się w bardzo ciężkiej sytuacji zdrowotnej. Jest unieruchomiony. – *Otwiera oczy, wodzi wzrokiem, porusza rękami i nogami. Reaguje na światło, dźwięki, bodźce bólowe. Oddycha przy wsparciu respiratora przez rurkę tracheotomijną. Rehabilitanci zgłaszają, że wykonuje ich polecenia. Neurolog Małgorzata Marzec także potwierdza częściowe zachowanie świadomości* – tłumaczy rodzina.

Dodaje, że mężczyzna został wypisany ze szpitala, ale nie jest objęty neurorehabilitacją ani pomocą neurologopedy. Opieka tego specjalisty pomogłaby w ocenie, jaki jest stopień świadomości pana Jarosława. Potrzebne są jednak fundusze do tego, by umieścić go w odpowiednim ośrodku neurorehabilitacyjnym.

Właśnie ruszyła internetowa zbiórka na ten cel. Znajdziecie ją pod linkiem https://zrzutka.pl/r843ms. Potrzeba 50 tys. zł na miesiąc pobytu w ośrodku. Najbliżsi nie są w stanie zebrać we własnym zakresie takiej sumy. Dodatkowo w tej sytuacji liczy się czas.

– *Chcemy, aby Jarek miał najlepszą opiekę, by mógł choć częściowo wrócić do zdrowia, do nas rodziny i przyjaciół. Bardzo będziemy wdzięczni za pomoc, ponieważ koszt rehabilitacji przerasta możliwości finansowe naszej rodziny. Znaleźliśmy fantastyczny ośrodek, który specjalizuje się w trudnych przypadkach i po zapoznaniu się z dokumentacją Jarka, chcą nam pomóc. 50 tysięcy złotych, które staramy się zebrać to miesięczny koszt leczenia* – tłumaczą członkowie rodziny.

Pan Jarosław powinien znaleźć się w ośrodku jak najszybciej. Zbiórka internetowa nabiera tempa. Zainteresowani mogą tam znaleźć dokumentację choroby. Zdecydowana większość wpłaca tu jednak pieniądze. W ciągu kilku dni udało się już zebrać 20 tys. zł. Jest szansa, że pan Jarosław dzięki wsparciu dobrych ludzi trafi pod specjalistyczną opiekę, która pomoże mu wracać do zdrowia. Ma do kogo. Ma wspaniałą rodzinę, żonę, syna i cudownego wnuka.

A do tego także przyjaciół, którzy też walczą o powrót Kluczyka do zdrowia. W piątek, 29 kwietnia Koło Gospodyń z Gaśnego organizuje zbiórkę pieniędzy na jego leczenie. To nie jest typowa zrzutka. Szykuje się festyn z atrakcjami. Będzie dużo muzyki i zabawy. Grochówka, grill, a do tego kiermasz, na którym będzie można kupić ciasta. Na hasło, kto upiecze słodkości, odzew był ogromny. Organizatorzy zapowiadają, że wszystkie zebrane w Gaśnym pieniądze ze sprzedaży ciast zostaną przekazane na rehabilitację Jarka. Oczywiście na pewno nie zabraknie też motocyklistów, którzy oferują się do przejażdżek. To wszystko już w piątek, w Gaśnem od godz. 17.00.

BS

Po trzech latach powraca Piknik Europejski

Ania Dąbrowska zaśpiewa dla płocczan i gości

Mamy dwie dobre informacje. Ania Dąbrowska - jedna z najpopularniejszych polskich wokalistek, niekwestionowana królowa polskiego popu będzie gwiazdą tegorocznego Pikniku Europejskiego w Płocku. To oznacza, że płocczan czeka cudowny koncert, a do tego po trzech latach przerwy powraca na Stary Rynek święto miast partnerskich Płocka.

Piknik Europejski jest dorocznym świętem mieszkańców Płocka oraz jego miast partnerskich. To otwarta cykliczna impreza masowa służąca popularyzacji idei integracji europejskiej wśród płocczan. Termin imprezy od początku był związany z datą 9 maja, tj. Dniem Europy. Tym razem impreza odbędzie się w sobotę, 14 maja. To już 23. edycja tego wyjątkowego wydarzenia. Zadedykowana zostanie walczącej Ukrainie i jej obywatelom, w szczególności naszym przyjaciołom z Żytomierza.

Główną atrakcją tegorocznej edycji Pikniku Europejskiego będzie koncert Ani Dąbrowskiej. To wokalistka, producentka i autorka tekstów. Artystka jest laureatką 9 Fryderyków, a także wielu innych nagród branżowych. Dotychczas nagrała 7 płyt, z których każda uzyskała status co najmniej Platynowej. Aktualnie wokalistka pracuje nad swoją nową płytą.

Poza koncertem czekają nas też inne atrakcje. W ramach Pikniku Europejskiego przewidziane są także: 8. Bieg Europejski – Solidarni z Ukrainą, prezentacje szkół, wystawa zdjęć z Żytomierza, występy płockich artystów i zaproszonych gości. Udział w wydarzeniu jest bezpłatny.

BS

arch. POKiS

eprasa.pl 6fb553f9c6

Wzruszająca historia wolontariusza z Płocka

Tysiące kilometrów, setki ton pomocy

Przemek Cybulski z Płocka od pierwszych dni, kiedy Rosja zaatakowała Ukrainę, pomaga ludziom, którzy stracili wszystko i uciekają ze swoich domów przed bombami. Z jego pomocy do dziś skorzystały setki osób. Za sobą ma kilkanaście wyjazdów na Ukrainę. Swoim autem przemierzył kilkadziesiąt tysięcy kilometrów, niekiedy samotnie. Z Polski przewiózł tony darów niezbędnych do ratowania życia, przetrwania w bombardowanych rejonach Ukrainy. Z Ukrainy przywoził książki potrzebne przebywającym tu dzieciakom. I co najważniejsze, jechały z nim kolejne osoby, które w Polsce, w Płocku mogły znaleźć schronienie.

W pomaganie angażuje się całym sercem. Ci, którzy go znają, którzy widzą, jak wygląda pomaganie w jego wydaniu, mówią, że to niesamowity człowiek, cichy bohater, niezwykle dobry człowiek.

I rzeczywiście tak jest, że pan Przemek działa po swojemu, konkretnie, po cichu. Bo trudno namówić go na rozmowę. To człowiek, który po prostu bardziej robi, niż mówi. A że tej pomocy trzeba dużo, to działa dużo i z wielkim poświęceniem, często zapominając o sobie. Nie chwali się tym co robi. A robi naprawdę coś niezwykłego. Na pytanie jak to możliwe, skąd tyle siły, czasu, na przemierzenie kolejny raz kilkunastu tysięcy kilometrów, skromnie odpowiada, że to dzięki wsparciu tak dużej grupy ludzi, którzy organizują zbiórki i dołączają do nich, możliwa jest pomoc potrzebującym.

Kiedy pierwszy raz jechał na Ukrainę, a właściwie na granicę polsko-ukraińską nie sądził, że będzie to początek tak wielkiej akcji pomocowej. – *Miałem pojechać po rodziny moich pracowników. Ale okazało się, że kierowca, który miał ich przywieźć do granicy nie dojechał, bo zabrali go do wojska. Na miejscu stwierdziłem, że skoro przejechałem już tyle kilometrów, to nie wracam. Decyzja była taka, że jadę dalej, mimo iż nie było to zaplanowane. Wszystko działo się w godzinach nocnych, gdzie za chwilę miała być godzina policyjna, a trzeba było pojechać około 100 kilometrów w głąb Ukrainy, znaleźć nocleg. Nie wiedziałem, co mnie czeka, co mnie spotka, ale jechałem* – opowiada o pierwszym wyjeździe na Ukrainę pan Przemek.

Do Polski wracał w kilkudziesięciokilometrowych korkach z rodziną jednego z pracowników i kilkoma przypadkowymi osobami, które chciały się ewakuować. Razem 8 osób. Jeden kilometr przemierzali przez trzy godziny. Widział ludzi, którzy po kilkadziesiąt kilometrów przemierzali pieszo, pchając wózki, pozostawiane stare samochody na poboczach. I choć pierwszy wyjazd nie zapowiadał początku kolejnych pomocowych tras, to okazało się, że już w drodze powrotnej pan Przemek układał plan tego, w jaki sposób może pomagać dalej. A przede wszystkim zabierać ludzi, którzy chcieli uciekać przed koszmarem wojny. – *Widziałem ogromny strach ludzi, którzy kiedy staliśmy przy granicy i zawyły syreny, w panice uciekali do lasu, którzy mieli przerażenie w oczach. Widziałem bezradność, lęk, nawet już tu przy granicy, kiedy mówiłem, że jesteśmy bezpieczni* – opowiada o pierwszym wyjeździe do Ukrainy płocki wolontariusz.

Droga powrotna była tak naprawdę już czasem układania planu pomocy. Najważniejsze, jak mówi pan Przemek, pomocy potrzebnej w danej chwili, konkretnej.

Profil FB Przemysława Cybulskiego

Wśród darów są bardzo potrzebne leki

Dwa dni zbiórki – wyjazd

Wspólnie ze znajomymi, przyjaciółmi, ludźmi wielkich serc od razu przystąpił do działania. Plan był taki, aby wiedząc, co jest potrzebne, organizować w Płocku i rejonie szybkie zbiórki i jechać z darami na Ukrainę dla cywilów, ale także dla żołnierzy. – *Wszystko musi być zgrane, zaplanowane. Chodziło o to, by były to profesjonalne, konkretne rzeczy, które w danym miejscu są potrzebne na już. W jednym z transportów pojechały np. lornetki, latarki, siatki maskujące, ciepła nieprzemakalna odzież, specjalistyczne żele, maski ewakuacyjne, opaski uciskowe. Wszystko jechało do Lwowa, Kijowa, tam było sortowane i przewożone do miejsc, gdzie jest największa potrzeba. Działaliśmy tak, aby przez dwa dni prowadzić zbiórkę i zawozić, aby jak najszybciej dotarły potrzebne rzeczy* – opowiadał o pierwszych akcjach pomocowych i wyjazdach na Ukrainę pan Przemek.

Profil FB Przemysława Cybulskiego

Przemysław Cybulski (z prawej) już kilkanaście razy dojechał z darami na Ukrainę

Do każdej kolejnej zbiórki i niesamowitego pana Przemka dołączali wspaniali ludzie po polskiej i ukraińskiej stronie. Dzięki nim z Płocka pan Przemek jechał zapakowanym po brzegi samochodem darami i potrzebnymi rzeczami: jedzeniem z długim terminem przydatności, odżywkami, pieluchami, środkami higienicznymi, ubraniami. Dzięki nim w Ukrainie pomoc trafiła tam, gdzie powinna być ona jak najszybciej dostarczona. Do Płocka wracał z kolejnymi osobami, które w Płocku mogły znaleźć bezpieczny dach nad głową. Przywoził także książki dla ukraińskich dzieci będących w Płocku.

Działa cały czas, nie szczędząc czasu własnego i swojej rodziny, pieniędzy, nie tylko zachęcając do organizowania zbiórek i udziału w nich, ale np. przekazując produkty na śniadanie wielkanocne. Szkoły, apteki, płockie pogotowie, płockie firmy, osoby prywatne to tylko kilka z wielu wspierających i dołączających do zbiórek, które razem z panem Przemkiem prowadzą. Zebrane w nich produkty pan Przemek wiezie potem do Ukrainy.

Kiedy rozmawiam z panem Przemkiem był już po sześciu wyjazdach do Ukrainy. Na pytanie, ile jeszcze takich będzie, odpowiada: – *Nie wiem, ale tyle ile dam radę. Ile będzie trzeba.*

Teraz za nim jest już 15 wyjazdów i kilkadziesiąt zbiórek. Każdy organizowany za własne pieniądze na paliwo. Każdy pełen wielkich emocji, przeżyć i wciąż wielkiej chęci niesienia pomocy. Bez oczekiwania na podziękowania. Choć takie z pewnością się bardzo należą temu skromnemu kurierowi z Płocka, który po cichu tak bardzo pomaga.

rad

500+ dla uchodźców z Ukrainy już w maju

Na Mazowszu aż 62 tys. wniosków

Już za kilka dni będą wypłacane pierwsze wypłaty, dla uchodźców z Ukrainy, którzy złożyli wniosek o świadczenie "Rodzina 500 plus". W województwie mazowieckim ZUS rozpatrzy w tej sprawie aż 62 tys. wniosków.

Przebywający w Polsce uchodźcy ukraińscy złożyli już około 317 tys. wniosków na świadczenie rodzinne 500 plus. – Formularze dotyczą obecnego okresu świadczeniowego, który obowiązuje do końca maja, ale też następnego, który rozpocznie się od 1 czerwca i potrwa do maja przyszłego roku. W samym tylko województwie mazowieckim złożono już w tej sprawie ok. 62 tys. wniosków. 60% z nich dotyczy bieżącego okresu zasiłkowego. Pierwsze wypłaty tafią na konta uchodźców już w maju – mówi Piotr Olewiński, Regionalny Rzecznik Prasowy ZUS województwa mazowieckiego .

Dzięki specustawie uchodźcy uzyskali dostęp do szerokiego wachlarza wsparcia, w tym do świadczenia 500+. Przyjmowanie wniosków w tej sprawie rozpoczęło się 26 marca. Oprócz świadczenia 500 plus Ukraińcy uciekający przed wojną mają prawo także do otrzymania Rodzinnego Kapitału Opiekuńczego, dofinansowania pobytu w żłobku przez okres zamieszkania i pobytu z dziećmi w Polsce oraz wyprawki szkolnej w ramach programu „Dobry start".

Ze świadczeń mogą korzystać osoby, które przekroczyły polsko-ukraińską granicę po 24 lutym br. w wyniku wojny, uzyskały numer PESEL UKR, założyły w Polsce rachunek bankowy i mają polski numer telefonu. Do złożenia wniosków np. o 500 plus niezbędne jest rejestracja i potwierdzenie profilu na PUE ZUS. Przy wszystkich formalnościach związanych ze złożeniem wniosków o świadczenia pomagają pracownicy placówek ZUS.

rad

Ponad tysiąc uczniów przystąpi do egzaminu

Matura w Płocku

Przed uczniami ostatnich klas liceów i techników ostatnie dni na przygotowania do najważniejszego egzaminu – matury. W tym roku część pisemna rozpoczyna się w środę, 4 maja o godzinie 9.00.

Tradycyjnie sprawdzian wiedzy rozpoczyna się od egzaminów pisemnych na poziomie podstawowym. Pierwszego dnia (4 maja) o godzinie 9.00 z języka polskiego, następnie z matematyki (5 maja) i z języka angielskiego (6 maja).

W środę, 4 maja, o godzinie 14.00 uczniowie będą także pisali egzamin z języka łacińskiego i kultury antycznej na poziomie rozszerzonym. W czwartek, 5 maja, o godzinie 14.00 odbędzie egzamin z historii muzyki na poziomie rozszerzonym. A w piątek 6 maja, o godzinie 14.00 uczniowie napiszą egzamin na poziomie podstawowym z hiszpańskiego, francuskiego, włoskiego, niemieckiego i rosyjskiego.

Od poniedziałku, 9 maja trwać będzie dalsza część egzaminu z wybranych przedmiotów na poziomie rozszerzonym. Ta potrwa do 23 maja.

W płockich szkołach ponadpodstawowych do egzaminu maturalnego zgłoszonych jest 832 uczniów liceów ogólnokształcących oraz 356 uczniów techników.

rad

eprasa.pl 6fb553f9c6

ROK 1992

W związku ze zbliżającym się (w maju) jubileuszem 50-lecia istnienia Tygodnika Płockiego chcemy przypomnieć naszym czytelnikom niektóre artykuły z dawnych wydań gazety. Odkurzamy stare roczniki, wertujemy pożółkłe już strony i szukamy interesujących tytułów, unikatowych zdjęć i różnych ciekawostek. Historia Tygodnika może być bowiem odzwierciedleniem tego, jak na przełomie ubiegłych 50 lat zmieniało się dziennikarstwo, styl pisania, formaty wydawnicze, ale też życie społeczne, gospodarcze, polityczne i stolica naszego regionu – Płock. Zachęcamy do zajrzenia razem z nami w przeszłość…

Foto-oko

Co kupisz na Manhattanie?

Drogi Czytelniku, zakładam, że zdecydowałeś się na zakup aparatu fotograficznego. Jaki będzie twój wybór, zależy od rodzaju zdjęć, które pragniesz wykonywać, a także od… grubości twojego portfela.

FOTO OKO

CO KUPISZ NA MANHATTANIE?

Jeżeli masz mało pieniędzy, zachęcam do odwiedzenia Manhattanu. Tutaj od gości zza wschodniej granicy można kupić aparat po okazyjnej cenie, na przykład automatyczne „Wilija Aroto", „Łomo kompakt", „FED 50", „Silnet Elektro", „Kijew 35". Wszystkie w granicach 200 tysięcy złotych. (…)

Przy zakupie na bazarze należy zwrócić uwagę, czy aparat jest sprawny – nie ma uszkodzeń mechanicznych, nie jest brudny lub zardzewiały, co niestety również się zdarza. Należy przy tym pamiętać, że koszt naprawy takiego aparatu często przekracza cenę jego nabycia. Trzeba przyjąć zasadę, że nie kupujemy aparatu, który nie da się sprawdzić, na przykład: „Zenit 122" czy „Zenit Aroto" bez baterii. Przy zakupie „Zenita" należy zwrócić szczególną uwagę na stan roletowej migawki – czy nie jest uszkodzona, czy zamyka się do końca. (…)

Drogi Czytelniku, pamiętaj, że aparaty zakupione na bazarze są praktycznie pozbawione gwarancji, a wiele produktów z egzotycznych krajów dalekiego Wschodu nie ma serwisu naprawczego w Polsce. Niska cena jest proporcjonalna do ryzyka. Niestety, często drobna usterka, na przykład oderwanie się zamknięcia pojemnika baterii, powoduje konieczność wyrzucenia do kosza. (…)

Artur Kras

Nr 12/1013, 22 marca 1992 r.

Praktyczna gospodyni

Dywany

Dywany są na ogół drogie i muszą wystarczyć nam na kilkanaście lat. Dlatego warto o nie dbać. Oto kilka praktycznych wskazówek, które przedłużą żywot naszych dywanów.

PRAKTYCZNA GOSPODYNI

Cecylia Roszkowska
Płock, ul. Tumska 16

Dywany

Dywany są na ogół drogie i muszą wystarczyć nam na kilkanaście lat. Dlatego warto o nie dbać. Oto kilka praktycznych wskazówek, które przedłużą żywot naszych dywanów.

1. Przynajmniej raz w tygodniu czyścimy dywan dokładnie odkurzaczem (bez szczotki).

2. Co 3-4 miesiące dywan powinien być wytrzepany i wywietrzony. Trzepiemy po lewej stronie, a po prawej zbieramy kurz wilgotną gazą, tetrą lub inną miękką tkaniną, którą płuczemy i zbieramy kurz ponownie. W zimie trzepiemy dywany na śniegu, układając je włosem do śniegu i przenosząc z miejsca na miejsce, aż śnieg pod dywanem będzie czysty,

Przynajmniej dwa razy w roku powinniśmy wyczyścić dywan jednym z dostępnych preparatów do czyszczenia dywanów (najlepiej w sprayu) albo domowym sposobem – kiszoną kapustą, którą rozsypujemy po dywanie, a następnie szczotką do ubrań kolistym ruchem czyścimy i zbieramy kapustę na śmietniczkę. Potem przecieramy dywan czystą, lekko wilgotną gazą.

Plamy należy usuwać natychmiast. Zaschnięte są prawie nie do wywabienia.

Nr 50/1051, 8 grudnia 1992 r.

Rośliny w naszym domu

Trzykrotka (rodzina kommelinowate)

To bardzo popularna i najłatwiejsza chyba w uprawie roślina ozdobna. Pochodzi z Ameryki Północnej, ma długie zwisające pędy, na których osadzone są owalne, bezogonkowe liście – zielone lub paskowate. W sprzyjających warunkach trzykrotka kwitnie, tworząc drobne kwiaty w kątach górnych liści lub na szczytach pędów.

PRZYNIEŚ MI

BIAŁĄ RÓŻĘ...

Sezon róż w pełni. Miłośnikom tych wspaniałych kwiatów z pewnością przyda się informacja o "języku" kolorów, dzięki któremu obdarowywanej osobie powiemy więcej, niż wyrażają słowa.

CZERWONA róża - to wyznanie miłości.

ŻÓŁTA - prośba o odwzajemnienie uczucia (a więc też miłość, a nie jak się powszechnie uważa - zazdrość.

BIAŁA - mówi: jesteś wspaniała, godna tego, żeby Cię kochać, uwielbiać.

Pamiętaj o tym, kupując królową kwiatów miłej sercu osobie.

Ewa

Trzykrotka lubi światło, ciepło i wilgoć. Gdy ma za sucho lub za zimno, od razu gorzej rośnie, a liście schną i opadają. Ponieważ rośnie dość intensywnie, dobrze ją od marca do sierpnia nawozić jednym z nawozów wieloskładnikowych.

Rośliny w naszym domu

Trzykrotka

(rodzina kommelinowate)

Rozmnażamy trzykrotkę z pędów, które ucinamy w dowolnym miejscu. Końce możemy wstawić do wody – do czasu wypuszczenia korzeni lub bezpośrednio do ziemi. Najlepiej sadzić po kilka pędów kilkucentymetrowej długości. Większość na pewno przyjmie się.

Nr 30/1031, 21 lipca 1992 r.

Towarzyskie ABC

Wydaje się, że wszyscy o tym wiedzą, a w każdym razie wiedzieć powinni. Dlaczego zatem obrażamy się na znajomych, którzy uprzejmie odmawiają zaproszenia na kolację na jutro, skoro obowiązuje zasada, że:

TOWARZYSKIE ABC

Wydaje się, że wszyscy o tym wiedzą, a w każdym razie wiedz winni. Dlaczego zatem obrażamy się na znajomych, którzy uprz odmawiają zaproszenia na kolację na jutro, skoro obowiąz da, że:

OŚCI, KTÓRYCH CHCEMY PODJĄĆ W DOMU, ZAPRAS ELE NICZNIE PIĘĆ—SZEŚĆ DNI P

Gości, których chcemy podjąć w domu, zapraszamy osobiście lub telefonicznie pięć-sześć dni przed terminem przyjęcia.

Jeśli zapraszamy ciocię, powinna to zrobić gospodyni, jeśli wujka – męski przedstawiciel rodziny. Nie musimy, ale powinniśmy informować, kto poza tym będzie na spotkaniu. Szczególnie wtedy, gdy wiemy, że ukochana ciocia nie cierpi serdecznej przyjaciółki wujka.

Jeśli nie jesteśmy zainteresowani w utrzymywaniu bliższych kontaktów z zapraszającymi – nie przyjmujemy zaproszeń, także wtedy, gdy nie zamierzamy rewanżować się.

Jest to bowiem towarzyski wymóg każdego, kto chodzi na przyjęcia. Jeśli chcemy być zapraszani i my musimy zapraszać. Jest rzeczą nie do przyjęcia regularne bywanie u przyjaciół na imieninach i wymawianie się ciasnym mieszkaniem czy małymi dziećmi – gdy nadchodzą nasze.

Punktualność nie jest tylko cechą królów. Kodeks towarzyski nie zezwala na lekceważenie tej zasady – kto to robi, narusza dobre obyczaje. To nie uprzejmość, to obowiązek gości.

A już skandaliczne i bardzo w złym guście jest spóźnianie się i niepodanie usprawiedliwiającej przyczyny. Najlepiej, jeśli godzinę rozpoczęcia spotkania określimy widełkami – między 18 a 18.30. w tym czasie należy przybywających gości częstować wyłącznie aperitifem. Nie mocnym alkoholem, ale lekkim, zaostrzającym apetyt cocktailem (np. vermut z ginem, sok pomidorowy z wódką). Dopiero gdy wszyscy się zejdą, zapraszamy do stołu, chyba że autentycznie nie mamy gości gdzie posadzić i musimy od razu przy stole. Zapraszamy oczywiście do stołu wcześniej starannie przygotowanego.

Nr 15/1016, 12 kwietnia 1992 r.

Powrót narciarskich spodni

Powrót narciarskich spodni

Był już okres, kiedy obcinaliśmy nogawki niemodnych „narciarów", aby upodobnić je do wchodzących w modę getrów. I to był błąd. Czarne spodnie typu narciarskiego z gumką pod stopami, na zamek błyskawiczny z boku, a z przodu z przestębnowanym kantem wróciły do łask. Najmodniejsze są w kolorach czarnym, białym (kość słoniowa), szarym i czerwonym. Do tego – w zależności, czy idziemy na salony czy na wycieczkę – szpilki bądź buty sportowe na płaskim obcasie. Świetnie, gdyby udało się skompletować całość – długa bluzka, narciary, buty w kolorze bluzki, kontrastowym do spodni.

EWA

Nr 41/1042, 6 października 1992 r.

eprasa.pl 6fb553f9c6

Są chętni na prace przygotowawcze do budowy Centralnego Portu Komunikacyjnego

Wpłynęło 19 ofert

Jak informuje spółka CPK, aż dwadzieścia sześć firm z całego świata złożyło oferty w postępowaniu na wykonawcę prac przygotowawczych na terenie Portu Solidarność. Wśród nich są krajowi liderzy oraz duże firmy m.in. z Hiszpanii czy Turcji. Szacowana wartość zamówienia to ponad 1,7 mld zł.

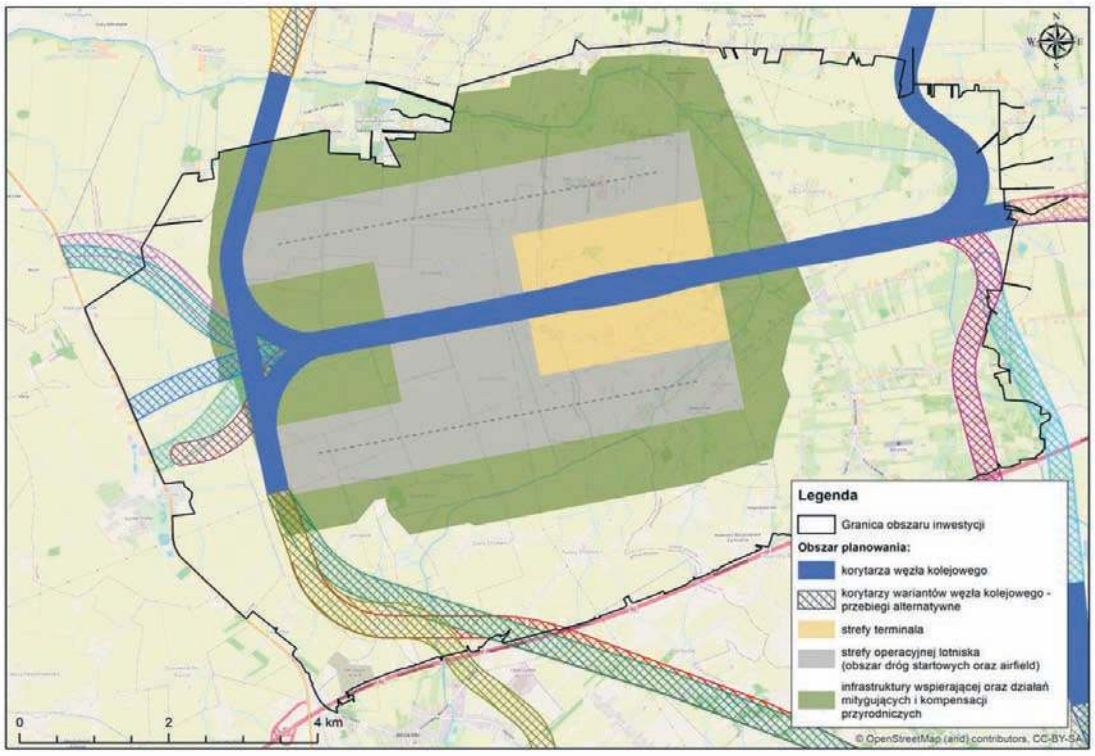

CPK

Obszar budowy Portu Solidarność w gminach Baranów, Teresin i Wiskitki

Celem postępowania, prowadzonego w trybie przetargu nieograniczonego, jest wyłonienie ośmiu wykonawców, którym spółka CPK będzie zlecać poszczególne prace przygotowawcze na terenie Portu Solidarność w ramach uproszczonego trybu postępowań wykonawczych.

Chociaż firm chętnych do realizacji robót jest 26, to ofert już mniej, bo 19. Wynika to z faktu, że 6 ofert złożyły konsorcja złożonych łącznie z 13 podmiotów, a 13 kolejnych przedstawiły firmy działające samodzielnie. Jak zapewniają przedstawiciele CPK, są to największe przedsiębiorstwa budowlane z Polski oraz duże firmy z Europy i Azji, mające doświadczenie przy dużych projektach infrastrukturalnych.

– *W zakres zamówienia wchodzą prace przygotowawcze przy budowie lotniska, czyli m.in. niwelacja gruntu, zagospodarowanie terenu budowy, realizacja obiektów tymczasowych, rozbiórki, przyłącza do sieci infrastruktury technicznej na potrzeby inwestycji i inne prace niewymagające sporządzenia projektu architektoniczno-budowlanego. Do zadań wykonawców będzie należało także: dokonywanie zgłoszeń robót budowlanych, prace geodezyjne i opracowanie dokumentacji powykonawczej. Zamówienie obejmuje również liczne prace i usługi towarzyszące, m.in. opracowywanie dokumentacji projektowej i specyfikacji technicznych wykonania i odbioru robót budowlanych, a także pozyskiwanie decyzji administracyjnych, uzgodnień i opinii niezbędnych do przeprowadzenia inwestycji* – mówi dyrektor biura realizacji programu lotniskowego CPK Krzysztof Owczarczyk.

Spółka CPK konsekwentnie realizuje założony harmonogram i zgodnie z planem zamierza rozpocząć prace przygotowawcze na terenie lotniska w 2023 roku. Zakresy i terminy kolejnych działań będą dostosowywane do procesów pozyskiwania decyzji administracyjnych i nabywania przez CPK kolejnych nieruchomości. Zakończenie prac przygotowawczych powinno zbiec się z rozpoczęciem robót zasadniczych. Dzięki temu skróci się czas realizacji i utrzymane zostanie odpowiednie tempo procesu inwestycyjnego.

Umowa ramowa na roboty budowlane to kolejny duży przetarg spółki CPK. W październiku 2021 r. ogłoszono postępowanie na projektowanie inwestycji kolejowych o wartości ponad 7 mld zł. Natomiast w styczniu br. ruszył przetarg na inżyniera kontraktu, czyli podmiotu, który w imieniu spółki CPK będzie nadzorował poszczególne etapy inwestycji w programie kolejowym. Szacowana wartość tej umowy to 2,5 mld zł. W grudniu zeszłego roku spółka ogłosiła preferowaną lokalizację lotniska. Obejmuje ona teren ok. 41 km kw. na obszarze trzech gmin: Baranowa, Teresina i Wiskitek.

Port Solidarność w ramach pierwszego etapu będzie posiadał dwie drogi startowe o długości 4 000 m każda. W części lotniskowej inwestycja jest na etapie zaawansowanych badań środowiskowych i terenowych, przygotowywania master planu i wykupu nieruchomości, a w części kolejowej opracowywania studiów techniczno-ekonomiczno-środowiskowych (STEŚ) dla ok. 1 300 km planowanych linii (np. Warszawa – CPK - Łódź -Wrocław - granica z Czechami) i projektu budowlanego w przypadku tunelu dalekobieżnego w Łodzi.

Warto przypomnieć, że przez CPK ma prowadzić nowe połączenie kolejowe Płocka z Warszawą. W styczniu tego roku w Płocku spółka Centralny Port Komunikacyjny podpisała umowę na studium wykonalności dla Kolei Dużych Prędkości od węzła CPK - czyli Lotniska Solidarność - przez Płock do Włocławka. Ten ponad 120-kilometrowy odcinek to element tzw. CMK-Północ, czyli przedłużenia Centralnej Magistrali Kolejowej w stronę Kujaw i Trójmiasta.

Umowa dotyczy studium techniczno-ekonomiczno-środowiskowego (STEŚ), czyli niezbędnej dokumentacji przedprojektowej, dla fragmentu tzw. szprychy CPK nr 1. Odcinek CPK – Płock – Włocławek to już kolejna przygotowywana przez CPK trasa kolejowa prowadząca przez województwo mazowieckie, ale jednocześnie pierwsza inwestycja tej spółki na terenie kujawsko-pomorskiego.

Spółka CPK podpisała kontrakt z wybranym w przetargu konsorcjum firm IDOM Inżynieria, Architektura i Doradztwo, BBF i Arcadis. Wartość umowy to ponad 38 mln zł netto. Długość planowanej trasy – około 122 km.

Dzięki tej kolejowej inwestycji CPK pociągi będą jeździć na początku z prędkością do 250 km/h. Przyjęta dla tego odcinka prędkość projektowa to jednak 350 km/h. Tzn. do takiej wartości będzie można w przyszłości podnieść prędkość maksymalną bez przebudowy torowiska i bez zmiany geometrii łuków. Po wybudowaniu tego odcinka skróci się czas podróży koleją do Warszawy: z Płocka do 45 min. (dziś przejazd pociągiem zajmuje prawie 3 godz.), a z Włocławka do 1 godz. 5 min. (teraz co najmniej 2 godz.). Przejazd do Portu Solidarność – po wybudowaniu „szprychy" nr 1 – potrwa: 30 min z Płocka i 50 min z Włocławka. Docelowo CMK-Północ, czyli szprycha CPK nr 1 zostanie wydłużona nowym przebiegiem do Trójmiasta. Dla Płocka czas dojazdu do Gdyni wyniesie wtedy 1 godz. 40 min. (aktualnie przynajmniej 5 godz.), a dla Włocławka 1 godz. 20 min. Dzięki tej inwestycji znacząco skróci się też czas przejazdu pociągiem do Torunia i Bydgoszczy.

Opr. (jac)

Krystynie Rój

serdeczne wyrazy współczucia i wsparcia
w trudnych chwilach po stracie

Męża Eugeniusza

składają
Jolanta Pajewska, Lena Szatkowska, Włodzimierz Szymczewski

Wicemarszałek Sejmu Rzeczypospolitej Polskiej
Piotr Zgorzelski

"Na tamten świat nikt się nie spóźnia,
a niektórzy są tam nawet przed czasem"

Wyrazy głębokiego współczucia oraz słowa otuchy
dla

Pawła Bogla

Członka Zarządu Powiatu Płockiego

z powodu śmierci

MAMY

Łącząc się w smutku
Wicemarszałek Rzeczypospolitej Polskiej
Piotr Zgorzelski

SA-110n

„Jest taka chwila, o której myślimy,
która na pewno nadejdzie,
ale zawsze nie w porę, zawsze za wcześnie."

Wyrazy współczucia i żalu kierujemy do

Pawła Bogla

Członka Zarządu Powiatu Płockiego

z powodu śmierci

Mamy

Rada i Zarząd Powiatu Płockiego
oraz pracownicy Starostwa Powiatowego
w Płocku

SA-6n1

eprasa.pl 6fb553f9c6

Wirtualny
Teatr Historii
niepodległa

Godziny pokazów

01.05 12:00 – 18:00
02.05 10:00 – 18:00
03.05 10:00 – 16:00

Plac przed Teatrem Dramatycznym w Płocku
(od strony Al. Jachowicza, wejście bezpłatne)

Ministerstwo Kultury i Dziedzictwa Narodowego

niepodległa

ORLEN | DLA PŁOCKA

REKLAMA

SA-36-7

eprasa.pl 6fb553f9c6

Płocki Wolontariat

Pomaganie na pełnych obrotach

Pomoc potrzebna jest zawsze. Wiedzą o tym doskonale pracownicy i wolontariusze Płockiego Wolontariatu – komórki Urzędu Miasta Płocka, zajmującej się organizowaniem wsparcia dla osób potrzebujących.

Prezydent Andrzej Nowakowski podczas jednej z akcji przygotowywania pomocy humanitarnej dla Żytomierza

Obecnie jednym z priorytetów dla Płockiego Wolontariatu jest pomoc Ukrainie. Kierowana jest zarówno do mieszkańców Żytomierza – miasta partnerskiego Płocka – jak również do uchodźców, którzy przyjechali do naszego miasta. Ostatnie dwa miesiące upłynęły przede wszystkim na prowadzeniu zbiórek darów, ich segregacji i koordynacji ich transportu do Ukrainy.

Reakcja na rosyjską agresję wobec Ukrainy i na stan zagrożenia, w jakim znaleźli się nasi sąsiedzi zza wschodniej granicy, była natychmiastowa. Mieszkańcy Płocka i całego regionu z zaangażowaniem ruszyli z pomocą.

Choć wraz z rozwojem sytuacji w Ukrainie kształt i skala pomocy wciąż się zmienia, nie zmienia się zapał do pracy i chęć niesienia dobra. Aktywność płocczan przerosła najśmielsze oczekiwania. Od pierwszych informacji na temat zbiórek – miejsca ich prowadzenia szybko zapełniały się darami, nie zabrakło też rąk do pracy podczas sortowania i przygotowywania darów do transportu. Wiele osób przyszło też do Wolontariatu fizycznie pomagać.

Najpierw organizowano zbiórki żywności, artykułów higienicznych i medycznych oraz środków opatrunkowych. Lecz potrzeby stopniowo się zmieniają. Dziś są to chociażby materiały budowlane. Przydają się również niematerialne formy pomocy tym, którzy uciekli do Płocka – wsparcie dla rodzin z dziećmi, jak np. tłumaczenie różnych dokumentów. Dużą pomocą jest również zwykła ludzka życzliwość.

Akcja zjednoczyła setki ludzi dobrej woli – włączyli się w nią uczniowie płockich szkół, harcerze, dorośli wolontariusze, przedsiębiorcy i organizacje pozarządowe. Zaś o to, by w przerwie między wykonywanymi obowiązkami każdy mógł zjeść ciepły posiłek, zadbali płoccy restauratorzy. Nie dziwi więc fakt, że atmosfera wśród wolontariuszy stała się prawdziwie rodzinna. Przychodzą oni o różnych porach dnia – uczniowie po skończonych lekcjach, dorośli po pracy. To budujące, że udało się poruszyć tak wiele serc. I że młodzi ludzie poświęcają swój wolny czas z prawdziwej potrzeby pomagania.

– *Płocczanie pokazali, że można na nich liczyć. Jestem dumny, że tak fantastycznie przyjęli oni obywateli Ukrainy, niekiedy goszcząc ich we własnych domach, przynosząc potrzebne produkty, czy wpłacając pieniądze na specjalne konta* – mówi prezydent Płocka Andrzej Nowakowski. – *Dziękuję również wolontariuszom, którzy od dwóch miesięcy pracują w punkcie zbiórki przy ul. Misjonarskiej, segregując, pakując czy wydając uchodźcom dary. Dziękuję im za czas i energię, jaką poświęcają, by pomóc ofiarom wojny w Ukrainie.*

Dyrektorka ratuszowego Wydziału Kultury i Wspierania Inicjatyw Społecznych Monika Maron zwraca natomiast uwagę, że w centrum pomocy pracuje kilka pokoleń płocczan. – *Spotykamy tam zarówno młodzież, dorosłych, jak i seniorów. Ktoś przygotowuje paczkę, ktoś inny dźwiga pudła z darami, które mają wyjechać do Ukrainy, a ktoś, kto zna język naszych wschodnich sąsiadów, zajmuje się tłumaczeniem. Serce rośnie, gdy patrzy się na tak fantastycznie zorganizowaną wolontariacką machinę* – dzieli się refleksjami Monika Maron.

Płocki Wolontariat regularnie zamieszcza w mediach społecznościowych aktualne informacje na temat obecnie prowadzonych akcji na rzecz Ukrainy i listy artykułów, które można przekazać w darze. Nie jest też za późno, by dołączyć do grona wolontariuszy. Pamiętajmy, iż wojna w Ukrainie wciąż trwa i nadal potrzebna jest nasza pomoc.

Artyści kontra Płock

Okazją do zebrania pieniędzy na rzecz pomocy ofiarom ogarniętej wojną Ukrainy był charytatywny mecz piłki nożnej w Orlen Arenie. W piątek, 22 kwietnia zmierzyły się w niej Reprezentacja Artystów Polskich i Reprezentacja Płocka z prezydentem miasta Płocka Andrzejem Nowakowskim na czele. Zwyciężyła drużyna artystów. – *Na boisku wygrali artyści 4:1, ale Płock kolejny raz wygrał wielkimi, otwartymi na pomoc sercami. Dziękuję wszystkim za datki i hojność podczas licytacji* – podziękował za pośrednictwem mediów społecznościowych prezydent Andrzej Nowakowski. Podczas imprezy zbierano pieniądze do puszek, można było również brać udział w aukcjach, z których dochód przeznaczony zostanie na pomoc potrzebującym w Ukrainie.

Ty też możesz zostać wolontariuszem!

Przyłączenie się do Płockiego Wolontariatu to możliwość pomocy innym, samorealizacji, poznawania nowych ludzi oraz zdobywania doświadczeń, które mogą w przyszłości zaprocentować. Na chętnych czekają różne wyzwania – od opieki nad dziećmi, osobami niepełnosprawnymi i starszymi, przez udział w imprezach kulturalnych i sportowych, aż po znane formy działań charytatywnych, jak zbiórki żywności i pieniędzy. Warto pamiętać, że Wolontariat pomaga nie tylko Ukrainie.

Jak dołączyć do wolontariuszy? To proste. Wystarczy wejść na profil FB Płockiego Wolontariatu i wysłać wiadomość lub wejść na stronę Urzędu Miasta Płocka www.plock.eu w zakładkę „mieszkaniec", a następnie kliknąć kolejno na „organizacje pozarządowe" oraz „Płocki Wolontariat". Następnie należy wypełnić i przesłać formularz wolontariusza. Można też przyjść osobiście na do siedziby przy ul. Synagogalnej 4 i w tym miejscu dopełnić formalności.

Uwaga! Konkurs

Z okazji Roku Przyzwoitości, poświęconego przypadającej w 2022 r. setnej rocznicy urodzin prof. Władysława Bartoszewskiego, Płocki Wolontariat organizuje konkurs dla uczniów płockich szkół średnich pt. „Warto być przyzwoitym". Kto chce wziąć w nim udział, musi napisać esej na jeden z dwóch tematów:

– „Warto być uczciwym, choć nie zawsze się to opłaca. Opłaca się być nieuczciwym, ale nie warto" – czy zgadzasz się z tymi słowami prof. Władysława Bartoszewskiego? Uzasadnij swoją odpowiedź przywołując wybrane utwory literackie bądź filmowe.

– „Patriotyzm polski nie polega na mówieniu o patriotyzmie, tylko na służbie" – czy podpisałbyś/podpisałabyś się pod tymi słowami prof. Władysława Bartoszewskiego? Na czym twoim zdaniem polega patriotyzm XXI wieku?

Prace należy nadsyłać do 22 maja 2022 roku drogą elektroniczną (na adres: plocki.wolontariat@plock.eu, temat wiadomości „Konkurs Warto być przyzwoitym") lub pocztą tradycyjną (na adres: Urząd Miasta Płocka, Stary Rynek 1, 09-400 Płock, z dopiskiem „Konkurs Warto być przyzwoitym"). Esej może mieć maksymalnie cztery strony tekstu sformatowanego (czcionka Times New Roman lub podobna, rozmiar 12, interlinia 1,5). Szczegóły oraz regulamin dostępne są na stronie www.plock.eu

Honorowy patronat nad konkursem objął Prezydent Miasta Płocka Andrzej Nowakowski.

Karolina Wiśniewska

Wolne miejsca w miejskich przedszkolach

Zakończył się pierwszy etap tegorocznej rekrutacji do miejskich przedszkoli. Po raz kolejny miejsc w placówkach wystarczy dla wszystkich chętnych dzieci. – *To efekt naszych działań, które prowadzimy od dekady* – mówi prezydent Płocka Andrzej Nowakowski. – *Inwestujemy w oświatę, budujemy nowe siedziby szkół i przedszkoli oraz remontujemy i rozbudowujemy istniejące.*

Trwa budowa Miejskiego Przedszkola nr 17 przy ul. Kossobudzkiego

Aktualnie trwa budowa nowej siedziby Miejskiego Przedszkola nr 17. Ta, w której teraz mieści się placówka, jest już przedostatnim przedszkolem w Płocku zbudowanym w tzw. systemie ciechanowskim. Wszystkie pozostałe zastąpiły już całkowicie nowe obiekty. Nowe przedszkole nr 17, które powstaje tuż obok dotychczasowej siedziby, będzie miało 2 tys. mkw. powierzchni. Pomieści 6 oddziałów, czyli o jeden więcej w porównaniu z dotychczasową placówką. Parterowy budynek zostanie przystosowany do potrzeb osób niepełnosprawnych. Będzie miał podjazd, szerokie wejścia do sal i szatni oraz specjalnie wyposażoną toaletę. Prace zakończą się przed wrześniem. Tak, aby rok szkolny maluchy z Siedemnastki rozpoczęły już w nowej siedzibie. Kolejnym krokiem będzie rozbiórka starego budynku. W jego miejscu powstaną cztery place zabaw, każdy dla innej grupy wiekowej.

Efektem prowadzonych sukcesywnie inwestycji jest zwiększająca się liczba miejsc w płockich przedszkolach. W tegorocznym naborze miasto przygotowało ich aż 1010. W pierwszym etapie rekrutacji wzięło udział 905 dzieci, a zakwalifikowało się 821. Jednym z najczęstszych powodów braku kwalifikacji było wskazanie we wniosku tylko jednej placówki, pomimo możliwości wybrania wielu. Rodzicom maluchów, które nie zostały zakwalifikowane w pierwszej turze, zostaną wskazane inne miejsca.

Na tym etapie rekrutacji w miejskich przedszkolach w sumie pozostaje 189 wolnych miejsc. Najwięcej, aż 95, czeka na trzylatków. Dla czterolatków pozostało 38 wolnych miejsc, dla pięciolatków – 16, a dla sześciolatków – 40. Rekrutacja uzupełniająca rozpocznie się 30 maja. Szczegółowe informacje dostępne są na stronie internetowej urzędu miasta plock.eu w zakładce Edukacja.

Opr. (kw)

Materiał przygotowany we współpracy z Urzędem Miasta w Płocku

eprasa.pl 6fb553f9c6

Dla rozwoju miasta i komfortu mieszkańców

Rozmowa z prezydentem Płocka Andrzejem Nowakowskim

Stadion, aquapark i sala koncertowa z zagospodarowaniem Nowego Rynku – tak hasłowo można przedstawić największe, realizowane obecnie przez samorząd Płocka, inwestycje. Na jakim etapie jest każde z tych przedsięwzięć?

- To rzeczywiście duże zadania inwestycyjne, których się podjęliśmy. Prace przy ich realizacji idą zgodnie z planem, choć oczywiście stopień zaawansowania jest różny. W tym roku oddamy do użytku stadion Wisły Płock. Zgodnie z harmonogramem obiekt będzie gotowy na koniec listopada. Zaawansowanie robót jest duże. Na trybunie wschodniej i północnej w pełni wykonane są elementy prefabrykowane, konstrukcja stalowa dachu, oświetlenie, drogi wewnętrzne, a także zamontowanych jest około 7 tys. siedzisk. Na końcowym etapie jest montaż konstrukcji żelbetowej i prefabrykowanej na trybunie południowej i zachodniej. Pokrycie dachu oraz elewacja wykonana z charakterystycznych „żyletek" wykonane są już w 50 procentach. Intensywnie toczą się prace związane z budową ścian i stropów obiektu, a także instalacji wewnętrznych i sieci zewnętrznych. Inwestycja trwa, ale na stadionie można rozgrywać mecze, a kibice korzystają z trybuny wschodniej. Pozostałe trybuny zostaną udostępnione dopiero po zakończeniu całej inwestycji. Koszt przedsięwzięcia wynosi 166,5 mln zł.

Z kolei park wodny na osiedlu Miodowa realizujemy w formule partnerstwa publiczno-prywatnego. Rok temu podpisaliśmy umowę z wykonawcą, zgodnie z którą do zadań wykonawcy należy zaprojektowanie i wybudowanie obiektu, a następnie jego utrzymanie i eksploatacja przez 20 lat. Budynek dawnej Szkoły Podstawowej nr 17 został już rozebrany, trwają początkowe prace przy realizacji przedsięwzięcia. Obiekt ma być gotowy na przełomie 2023/2024 roku i wtedy będzie można już korzystać z nowych atrakcji. A przypomnijmy, park wodny będzie podzielony na część wewnętrzną i zewnętrzną. W tej pierwszej, tj. strefie basenowej będą niecki – sportowa, rekreacyjna, do nauki pływania, brodzik dla dzieci oraz plac zabaw i kilka zjeżdżalni o różnej długości i prędkości. W części wewnętrznej znajdzie się jeszcze Strefa SPA & Wellness, a więc sauny, wanny z hydromasażem i pokój relaksacyjny ze ścianką solankową. W drugim – zewnętrznym fragmencie – powstanie plac wodny. Teren wokół budynku pływalni będzie otoczony dużą ilością zieleni. Warto dodać, że lokalizacja inwestycji została uzgodniona z radnymi osiedlowymi i mieszkańcami. Koszt tego przedsięwzięcia wyniesie 206 mln zł, ale, tak jak powiedziałem, koszty te ponosi prywatny partner.

W przypadku trzeciego przedsięwzięcia, czyli budowy sali koncertowej wraz z zagospodarowaniem Nowego Rynku mamy już pozwolenie na budowę. Obecnie trwa opracowanie dokumentacji wykonawczej, która pozwoli nam oszacować koszty przedsięwzięcia, a następnie ogłosić postępowanie na wybór wykonawcy prac budowlanych.

Od lat w sposób znaczący poprawia się infrastruktura drogowa w naszym mieście. A które ulice w tym roku przejdą metamorfozę?

- Chciałem zaznaczyć, że metamorfoza dróg w mieście jest bardzo kompleksowa i obejmuje zarówno, to co jest na powierzchni, jak i to, czego nie widać „gołym okiem", czyli infrastrukturę podziemną. Wymieniamy kanalizację ogólnospławną na deszczową i sanitarną, dzięki czemu poprawiamy zarówno komfort i bezpieczeństwo użytkowników dróg, ale też jakość życia wszystkich mieszkańców, którzy nie muszą już obawiać się wylewania niedrożnych studzienek kanalizacyjnych. W tym roku realizujemy kolejne takie przedsięwzięcia. W ubiegłym roku zmodernizowaliśmy ulicę Chopina na odcinku między ul. Otolińską a al. Piłsudskiego. Ostatnim elementem tej inwestycji było posadzenie na początku kwietnia tego roku 70 drzew w pobliżu nowego ronda Moniuszki, zlokalizowanego u zbiegu ulic Chopina i Lachmana. To są duże drzewa o obwodzie pnia 30-35 cm. Teraz w tym regionie miasta rozpoczynamy modernizację ul. Spółdzielczej. Prace są kompleksowe, połączone z rozdziałem kanalizacji ogólnospławnej i budową kolektora deszczowego. Taka modernizacja podziemnej infrastruktury zaowocuje tym, że ulica będzie bezawaryjnie funkcjonować przez długie lata. Kolektor deszczowy powstanie na odcinku od wiaduktów w al. Piłsudskiego do ul. Południowej. Przedsięwzięcie obejmuje również budowę przepompowni wód deszczowych oraz przebudowę sieci wodociągowej i energetycznej. Na końcu przyjdzie czas na zainstalowanie przy ulicy nowego oświetlenia i odtworzenie nawierzchni.

Prezydent Andrzej Nowakowski na budowanym stadionie Wisły Płock

Modernizacja stadionu idzie pełną parą

Nowością będzie droga rowerowa, która połączy istniejące szlaki rowerowe w ulicach Piłsudskiego, Chopina z Grabówką. Inwestycja będzie kosztować prawie 10 mln zł i zgodnie z harmonogramem będzie gotowa na początku przeszłego roku.

Obecnie trwają też prace przy budowie ul. Raczkowizna na osiedlu Borowiczki, na osiedlu Radziwie budujemy zbiornik retencyjny z całym systemem kanalizacji deszczowej pod ulicami, które praktycznie zostaną wybudowane od nowa, tj. ul. Żeglarska, Teligi, Szkutnicza oraz łącznik Zielonej do Teligi.

Wkrótce rozpoczniemy przebudowę kolejnych fragmentów ul. Łukasiewicza. Przed kilkoma laty przebudowaliśmy spory odcinek tej drogi, korzystając z dotacji unijnej. Tym razem wyremontujemy dwa pozostałe fragmenty – od ul. Nowowiejskiego do Tysiąclecia oraz od ul. Długiej do Zglenickiego. Na tę inwestycję zdobyliśmy 30 mln zł dofinansowania z budżetu państwa. Cała inwestycja będzie kosztować prawie 74 mln zł. Wkrótce powinien zakończyć się przetarg na wybór wykonawcy ul. Kościuszki, na którą też pozyskaliśmy pieniądze z budżetu państwa. W planach mamy też zrealizowanie ulic: Świtalskiej, Chrostowskiej, Zbożowej, Na Skarpie. Będziemy też przygotowywać dokumentację projektową kolejnych przeznaczonych do modernizacji dróg, jak np. Piekarska czy drugi etap ul. Ośnickiej.

Kompleks sportowy przy Zespole Szkół Usług i Przedsiębiorczości przy ul. Padlewskiego

Od początku swojej prezydentury podkreśla Pan, że wśród Pańskich priorytetów jest inwestowanie w przyszłość dzieci i młodzieży. I rzeczywiście, bardzo wiele inwestycji w unowocześnianie płockiej bazy oświatowej już zostało zrealizowanych.

- Budujemy i modernizujemy przedszkola, remontujemy bloki żywieniowe w placówkach oświatowych, wznosimy obiekty sportowe, urządzamy place zabaw. W zmodernizowanym skrzydle Szkoły Podstawowej nr 3 przy ul. Kossobudzkiego umieściliśmy Poradnię Psychologiczno-Pedagogiczną nr 1, wybudowaliśmy nową siedzibę dla żłobka przy ul. Polnej czy kompleks sportowy przy Zespole Szkół Usług i Przedsiębiorczości przy ul. Padlewskiego. Niedawno oddaliśmy do użytku nowy łącznik przy Szkole Podstawowej nr 22 na Podolszycach Południe, dzięki któremu poprawiliśmy bezpieczeństwo i komfort uczniów i nauczycieli tej szkoły. Kontynuujemy budowę nowej siedziby dla Miejskiego Przedszkola nr 17 przy ul. Kossobudzkiego. Prace budowlane zakończą się latem, potem będziemy wyposażać placówkę, aby od września dzieci mogły uczyć się i bawić w nowych kolorowych wnętrzach. W planach mamy też modernizację boisk przy LO im. Władysława Jagiełły i budowę boisk przy Ekonomiku.

Już około 300 rodzin skorzystało z programu „Mieszkania na start", który okazał się dużym sukcesem płockiego samorządu. Toczą się kolejne inwestycje. Ile w tym roku przybędzie mieszkań w ramach tego programu?

- To autorski program naszego samorządu, dzięki któremu wspieramy młodych ludzi na ich starcie życiowym. Budujemy mieszkania, które następnie są wynajmowane osobom w wieku od 18. do 35. roku życia. Co warto podkreślić, wiele z tych budynków powstaje na Starym Mieście, przez co rewitalizujemy centrum naszego miasta. Kontynuujemy rewitalizację północnej pierzei ul. Sienkiewicza. Pod numerem 44 Miejskie Towarzystwo Budownictwa Społecznego buduje kamienicę, w której będzie 15 mieszkań. Zgodnie z umową termin zakończenia tego przedsięwzięcia zaplanowany jest na listopad, ale wykonawca zadeklarował oddanie budynku już we wrześniu. Kolejny dom z mieszkaniami na start powstaje przy ul. Polnej 7. Inwestycję realizuje Miejski Zakład Gospodarki Mieszkaniowej. W budynku będzie 13 mieszkań, w największym o powierzchni 127 mkw będzie funkcjonował rodzinny dom dziecka, a pozostałe zostaną wynajęte w ramach programu dla młodych ludzi. Oddanie tego budynku również zaplanowane jest na wrzesień. Kontynuujemy też budowę bloków na osiedlu Miodowa Jar. Zaplanowaliśmy tu 13 bloków, w których łącznie będzie 177 mieszkań komunalnych. Całe to przedsięwzięcie ma być gotowe w 2023 roku. Obecnie bardzo zaawansowane są prace przy budowie dziesiątego budynku przy ul. Miodowej 29, w którym zamieszka 15 rodzin. Wkrótce ogłosimy przetarg na wybór wykonawcy jedenastego bloku. Realizujemy jeszcze wiele innych przedsięwzięć, które służą lepszemu zaspokajaniu potrzeb mieszkańców, poprawiają jakość życia w mieście i przyczyniają się do jego rozwoju. Na bieżąco informujemy o nich m.in. na stronie internetowej plock.eu.

Opr. (kw)

Materiał przygotowany we współpracy z Urzędem Miasta w Płocku

eprasa.pl 6fb553f9c6

Koncert w Płockiej Orkiestrze Symfonicznej

Młode talenty

13 maja Płocka Orkiestra Symfoniczna zaprasza na doroczny koncert utalentowanych uczniów płockiej szkoły muzycznej. Tym razem wykonawców jest dziesięciu, a całość poprowadzi dyrygent Marek Wroniszewski.

Aleksandra Cierpikowska i Maja Balkowska tworzą duet fortepianowy. Podczas koncertu wykonają Rondo z Koncertu Es-dur na dwa fortepiany i orkiestrę KV 365 Wolfganga Amadeusza Mozarta. Patrycja Urbańska uczy się gry na bardzo oryginalnym instrumencie – wibrafonie. Obecnie studiuje już w łódzkiej Akademii Muzycznej. Do jej ostatnich osiągnięć należy III miejsce w XVII Międzynarodowym Konkursie Wibrafonowym organizowanym w formule online w Opolu.

Agata Waśniewska naukę gry na wiolonczeli rozpoczęła w wieku 7 lat. Należy do orkiestry PSM I i II st. w Płocku. Uczestniczy w warsztatach i lekcjach otwartych prowadzonych przez wybitnych profesorów m.in. Tomasza Strahla, Krzysztofa Sperskiego, Renatę Marzec. Jest laureatką IV nagrody na XIV Międzynarodowym Konkursie Wiolonczelowym im. Jana Vychitila w Pradze w 2020 roku. Na koncercie zagra Koncert e-moll cz. I i II Edwarda Elgara.

Na wiolonczeli gra także Antonina Ogończyk-Mąkowska. Naukę gry na instrumencie rozpoczęła w wieku 7 lat w Ogólnokształcącej Szkole Muzycznej I stopnia, w klasie wiolonczeli pani mgr Martyny Kocik. W 2018 roku uzyskała wyróżnienie I stopnia na XIII Makroregionalnym Forum Młodych Wiolonczelistów w Gdańsku oraz III miejsce w XX Konkursie Wiolonczelowo-Kontrabasowym w Malborku. W roku 2019 została laureatką II miejsca w XIII Międzynarodowym Konkursie Wiolonczelowym im. Jana Vychitila w Pradze. W roku 2020 uzyskała wyróżnienie w XIII Konkursie Młodych Wiolonczelistów we Wrocławiu oraz IV miejsce i tytuł laureata w 42 Ogólnopolskim Konkursie Bachowskim im. Stanisława Hajzera w Zielonej Górze. Swoje umiejętności szlifowała na całorocznym kursie w ramach Młodzieżowej Akademii Muzyki przy Akademii Muzycznej w Łodzi pod kierunkiem pani prof. Agaty Jareckiej.

Skrzypek Hubert Kociszewski jest stypendystą e-Bank Talentów - pierwszego w Polsce programu dla młodych muzyków, którego celem i misją jest odnalezienie najbardziej uzdolnionych artystycznie młodych muzyków oraz zapewnienie im pomocy w budowaniu kariery. Hubert należy do klasy znakomitego skrzypka Janusza Wawrowskiego. Podczas koncertu z płockimi symfonikami zagra Koncert e-moll cz.1 Mendelssohna.

Krzysztof Oprawka, uczeń z klasy Marka Chojnackiego, jest m.in. laureatem II nagrody XI Ogólnopolskich Spotkań Skrzypcowych im. Mirosława Ławrynowicza, II miejsca (w swojej grupie wiekowej) na Włocławskich Spotkaniach Skrzypcowych „Na polską nutę" (2021) oraz II nagrody na XIX Międzynarodowym Konkursie Skrzypcowym „Janko Muzykant" w Sochaczewie (edycja online). Zagra Scherzo tarantella op 16 Henryka Wieniawskiego.

Grająca na puzonie Małgorzata Kalbarczyk także odnosi sukcesy w konkursach. Grała m.in. w Międzynarodowej Orkiestrze Młodzieżowej Darmstadt. W jej wykonaniu usłyszymy Romance Davida Ubera.

Podczas koncertu wystąpią również uczniowie klas śpiewu. Arię Figara „Non piů andrai" z I aktu opery „Le nozze di Figaro" Mozarta wykona Dawid Wroniewski. Pieśń Halki „Jako od wichru krzew połamany" z I aktu opery „Halka" Stanisława Moniuszki usłyszymy w wykonaniu Iryny Protas.

Bilety w cenie 30 zł można kupować w kasie biletowej POS oraz w serwisie Bilety24.pl. Gdy okażemy Płocką Kartę Mieszkańca, otrzymamy zniżkę w wysokości 10 zł.

(lesz)

Europejskie Centrum Artystyczne w Sannikach

Chopin i poeci ukraińscy

Na kolejny z koncertów w cyklu Chopin-Muzyka-Poezja Europejskie Centrum Artystyczne w sannickim pałacu zaprasza 8 maja. Wystąpią: pianistka Maria Korecka-Soszkowska oraz aktorka Bożena Stachura.

Archiwum artystki

Bożena Stachura

Profesor Maria Korecka-Soszkowska urodziła się we Lwowie. Jest wychowanką prof. Henryka Sztompki (Państwowa Wyższa Szkoła Muzyczna w Krakowie) i Reginy Smendzianki. Ukończyła także Hochschule fur Musik und Darstellende Kunst w Wiedniu (Dieter Weber).

W latach 1988-1990 prowadziła klasę fortepianu na Uniwersytecie Bilkent w Ankarze. Od 2007 do 2014 była kierownikiem Katedry Fortepianu w Akademii Muzycznej im G. i K. Bacewiczów w Łodzi.

Pianistka jest laureatką Ogólnopolskiego Konkursu Mozartowskiego w Katowicach (wyróżnienie 1956), Ogólnopolskiego Konkursu Pianistycznego im. I. J. Paderewskiego w Bydgoszczy (II nagroda 1961). W 1965 roku w otrzymała Dyplom honorowy za udział w VII Międzynarodowym Konkursie Chopinowskim (II etap). Uczestnicząc w Międzynarodowym Kursie - Konkursie w Szwajcarii (St. Moritz 1967) Moderne Klaviertechnik otrzymała I nagrodę. W 1978 w Santiago de Compostella (Hiszpania) zdobyła Premio Jose Miguel Ruiz Morales, nagrodę przyznawaną za najlepszą interpretację muzyki hiszpańskiej.

Występowała z wieloma orkiestrami filharmonicznymi w Polsce oraz w Niemczech, Rumunii, Turcji, na Ukrainie i Kubie. Brała udział w licznych festiwalach: Brno (1982), Gandawa, (1987, 1999), Ankara (1989). Prowadziła kursy pianistyczne i warsztaty. Wydała kilka płyt m.in. z Preludiami z opusu 28 Fryderyka Chopina. Ostatnia płyta ukazała się w 2020 roku. Zawiera mazurki Chopina i Karola Szymanowskiego.

Podczas koncertu wystąpi również aktorka Bożena Stachura w programie złożonym z wierszy współczesnych ukraińskich poetów. Zapraszając na koncert do Sannik w mediach społecznościowych napisała: - *Większość utworów powstała już w 2014 roku, a brzmią jakby pisane były tu i teraz. Ukraina od lat krzyczała o swoim cierpieniu, a świat odwracał głowę. Sięgnę również do klasyki. Fragment „Beniowskiego" Juliusza Słowackiego i patriotyczne wiersze ukraińskiego wieszcza Tarasa Szewczenki wstrząsająco dopełniają chór młodych gniewnych.*

Koncertowi towarzyszy wystawa malarstwa Joanny Rodowicz. Artystka jest absolwentką Akademii Sztuk Pięknych w Warszawie (Wydział Architektury Wnętrz w pracowni profesora Witteka). Zafascynowana srebrem, od dyplomu przez dwadzieścia lat zajmowała się projektowaniem i wykonywaniem unikatowych egzemplarzy i krótkich kolekcji biżuterii. Współpracowała z filmem i telewizją, projektując scenografię i wykonując wiele rekwizytów, m. in. biżuterię do serialu o królu Władysławie Jagielle pt. „Matka Królów", rekwizyty do dwujęzycznego serialu dla młodzieży „Czarownik", Chrystusa na krzyżu do filmu fabularnego „Boża Podszewka" i inne zróżnicowane rekwizyty do filmów reklamowych.

W 1997 roku związała się z pracownią rzeźby, gdzie współtworzyła rzeźby monumentalne. Przez rok była kierownikiem Działu Promocji Muzeum Narodowego w Warszawie (m.in. wystawa Caravaggia). W 2011 roku wstąpiła do mławskiego Związku Twórców Ziemi Zawkrzeńskiej. Co roku wystawia swoje obrazy na kilku wystawach zbiorowych. Indywidualne pokazy swoich prac miała w Ciechanowie i Warszawie. W Sannikach pokazuje wystawę „Muzyczny koncert".

Przechadzając się po parku można obejrzeć także wystawę plenerową fotografii Sylwii Ekielskiej „Spójrz głębiej".

Organizatorami koncertu Chopin – Muzyka – Poezja są ECA w Sannikach oraz sannickie Koło Towarzystwa im. Fryderyka Chopina.

(lesz)

Fotograficzne opowieści Grzegorza Piaskowskiego

W Płockiej Galerii Sztuki

Do 15 maja Płocka Galeria Sztuki prezentuje wystawę fotograficzną „Bezbramna brama", której autorem jest laureat wielu międzynarodowych nagród, kierownik Działu Etnografii Muzeum Mazowieckiego, Grzegorz Piaskowski. 60 zdjęć wykonanych w Płocku i okolicach to dla autora forma medytacji i ekspresji, a także trening uważności. Odbiorca może szukać w nich znajomych miejsc lub pełnych symboli opowieści.

Grzegorz Piaskowski, z wykształcenia etnolog, interesuje się różnymi rodzajami fotografii: uliczną, reportażową, architektury, krajobrazu. Swoje fotografie prezentował w wielu galeriach, m. in. Zachęcie – Narodowej Galerii Sztuki w Warszawie, a także w licznych czasopismach i magazynach („Guardian", „National Geographic", „La Repubblica", „Kontynenty"). Za swoje prace był wielokrotnie nagradzany. Ostatnio zdobył wyróżnienie w Międzynarodowym Konkursie Czarno-Białej Fotografii w kategorii „dzika przyroda".

Artystyczny projekt „Bezbramna brama" jest związany z osobistym doświadczeniem kilkunastoletniej praktyki medytacyjnej autora (Piaskowski uczy medytacji w szkole zen). Tytuł wystawy został zaczerpnięty z klasycznego chińskiego zbioru 48 koanów pochodzącego z XIII wieku. Koan to metoda pracy z umysłem stosowana w buddyzmie Zen, której podstawą jest paradoks.

– *Kiedy mistrz zen zadaje nam taki koan, to nas troszeczkę zwodzi na manowce, a my się nie możemy dać zwieść. Musimy uchwycić istotę koanu bardziej intuicyjnie. Do takiego patrzenia intuicyjnego na te zdjęcia zachęcam. Praktyka Zen to jest praktyka uważności i na pewno bez niej te zwykłe, codzienne przedmioty, bardzo banalne, nie nabrałyby pewnego jakby, trudno powiedzieć głębszego sensu, ale przynajmniej tej wizualnej jakości, którą starałem się w tych pracach oddać* - powiedział Grzegorz Piaskowski. Robiąc zdjęcia miał otwarty umysł – nie komponował, nie korzystał z gotowych idei czy pomysłów. Wykorzystał reakcję własnego umysłu na potencjał wizualny danej sceny.

Wiele zdjęć przedstawia architekturę Płocka, miejsca znane wszystkim mieszkańcom. Ale autorowi chodzi o to, żeby nawet mijane codziennie okolice zobaczyć inaczej, przyjrzeć się uważniej, dostrzec tę drugą warstwę opowieści.

– *Ta wystawa jest jednym ze sposobów przedstawiania świata. Zdjęcia pokazują nie tylko to, co widoczne na pierwszy rzut oka, są pretekstem do szerszej i głębszej refleksji* – mówiła podczas wernisażu dyrektor PGS, Alicja Wasilewska.

Wystawa będzie czynna do 15 maja. 7 maja Płocka Galeria Sztuki zaprasza do jej zwiedzania z autorem, który przybliży tematykę prac i tajniki fotografii (wstęp na oprowadzanie w cenie biletu). 10 maja o godz. 17.00 odbędzie się oprowadzenie z przewodnikiem.

(lesz)

mat. PGS

Alicja Wasilewska i Grzegorz Piaskowski na wernisażu

eprasa.pl 6fb553f9c6

Mazowsze. serce Polski

solidarne z Ukrainą

Fot. Arch. UMWM

Karetka z płockiej stacji pogotowia, wypełniona pomocą humanitarną z urzędu miasta w Ciechanowie, została przekazana do ukraińskiego miasta Chmielnicki. W przekazaniu wziął udział wicemarszałek Wiesław Raboszuk

10 karetek z Mazowsza już w Ukrainie

Od początku wojny samorząd województwa przekazał do Ukrainy łącznie dziesięć karetek. Pochodzą one ze stacji pogotowia w Warszawie, Siedlcach, Ostrołęce i Płocku oraz szpitala wojewódzkiego w Radomiu. Trafiły do miasta Chmielnicki, obwodów lwowskiego, kijowskiego, tarnopolskiego i winnickiego, a także caritas diecezji samborsko-drohobyckiej. Wszystkie pojazdy przewiozły przez granicę pomoc humanitarną, m.in. leki, środki opatrunkowe i higieniczne, a także koce, pościel czy śpiwory.

Mirosław Adam Orliński
wiceprzewodniczący sejmiku województwa mazowieckiego

Od wybuchu wojny w Ukrainie samorząd Mazowsza wspiera zarówno uchodźców, jak i obywateli Ukrainy, którzy zostali w swoim kraju. Już na początku marca uruchomiliśmy specjalny pociąg humanitarny, który przywiózł na Mazowsze kilka tysięcy uchodźców, przeważnie kobiet i dzieci. Przekazaliśmy również 5 mln zł z budżetu województwa na doraźną pomoc dla Ukrainy. Kilka transportów humanitarnych z najpotrzebniejszymi rzeczami dotarło już do potrzebujących w tym kraju. Odpowiadając na prośby naszych partnerskich miast i obwodów, wysłaliśmy na Ukrainę dziesięć w pełni sprawnych i wyposażonych ambulansów. Każdy po brzegi wypełniony pomocą – lekami, środkami medycznymi i higienicznymi, a także kocami czy śpiworami. W ostatnich dniach zapadła decyzja, by kolejne 2 mln zł przeznaczyć na ciepłe posiłki dla uchodźców przebywających na terenie naszego województwa.

5 mln zł na pilną pomoc

Samorząd województwa uruchomił 5 mln zł z rezerwy budżetowej, by po konsultacji z obwodami partnerskimi, zakupić najpotrzebniejsze produkty i sprzęty. Wśród nich znalazły się m.in. dwa mobilne aparaty RTG, przenośne zestawy ratownictwa medycznego, elementy wyposażenia apteczek medycznych, takie jak: opaski uciskowe, środki antyseptyczne, koce ratunkowe, rękawice, gaza sterylna, ale także kołdry i poduszki. Zakupy zostały dostarczone do magazynu w Rzeszowie, z którego dary są przekazywane dalej do zachodniej Ukrainy. Kolejne zakupy są w toku.

Fot. pixabay.com

Ciepłe posiłki dla uchodźców

Radni województwa przeznaczyli 2 mln zł na sfinansowanie ok. 100 tys. bezpłatnych ciepłych posiłków dla uchodźców. Ich przygotowaniem zajmą się mazowieckie podmioty ekonomii społecznej, m.in. spółdzielnie socjalne, zakłady aktywności zawodowej, centra integracji społecznej, fundacje prowadzące bary, restauracje lub w innej formie zajmujące się wydawaniem posiłków.

Fot. Krzysztof Kania

Adam Struzik
marszałek
województwa mazowieckiego

W takiej sytuacji nikt nie chciałby zostać sam, dlatego samorząd województwa mazowieckiego postanowił okazać wsparcie i solidarność z obywatelami Ukrainy. Zerwaliśmy partnerską współpracę z rosyjskimi obwodami – moskiewskim, smoleńskim oraz dumą obwodu moskiewskiego i skoncentrowaliśmy się na pomocy Ukrainie i jej obywatelom. Przeznaczyliśmy 5 milionów złotych z budżetu Mazowsza na zakup pomocy humanitarnej dla Ukrainy. Przekazaliśmy dziesięć ambulansów. Pracujemy także nad uruchomieniem projektu unijnego o wartości ok. 13,5 mln zł, z którego środki będą przeznaczone na długofalową pomoc uchodźcom z Ukrainy. Wsparcie kierujemy także do osób, które znalazły schronienie na Mazowszu. 2 mln zł przeznaczyliśmy na blisko 100 tys. ciepłych posiłków. Przygotuje je jedenaście organizacji z Mazowsza. Na północnym Mazowszu będą to: prowadząca działalność w Płocku, Mławie i w Ciechanowie Grupa „AS" oraz Spółdzielnia Socjalna Osób Prawnych „Centrum Usług Środowiskowych" z Drobina. Ale to nie jedyna pomoc, na którą mogą liczyć uchodźcy przebywający na Mazowszu. Wojewódzki Urząd Pracy uruchomił dla nich specjalną infolinię, która ułatwi znalezienie pracy, a Mazowieckie Centrum Neuropsychiatrii zaoferowało bezpłatną pomoc psychologiczną i psychiatryczną oraz rehabilitację dla najmłodszych.

Pomoc psychologiczna dla dzieci i młodzieży z Ukrainy

Fot. Arch. UMWM

Od 7 marca w Mazowieckim Centrum Neuropsychiatrii przy ul. Koszykowej 79b w Warszawie dzieci i młodzież z Ukrainy mogą skorzystać z bezpłatnej pomocy psychologicznej i psychiatrycznej. Działa tam również dzienny punkt opieki. Jednorazowo może w nim przebywać 15 dzieci. Pomoc udzielana jest od 8.00 do 16.00. Z kolei w siedzibie Centrum w Zagórzu została uruchomiona darmowa rehabilitacja dla dzieci i młodzieży. Pod koniec marca Centrum zainaugurowało projekt #BeeHuman „Drobne gesty, wielkie czyny", który ma pomagać uchodźcom z Ukrainy.

Mogą oni również korzystać z pomocy medycznej w marszałkowskich szpitalach. Wszystkie placówki deklarują pełną gotowość do niesienia pomocy i wprowadzają specjalne ułatwienia dla potrzebujących.

Wsparcie w znalezieniu pracy

Wojewódzki Urząd Pracy uruchomił specjalną infolinię dla obywateli Ukrainy, którzy chcieliby podjąć pracę oraz dla pracodawców, którzy chcieliby zatrudnić uchodźców. Ponadto w siedzibie urzędu przy ul. Młynarskiej 16 w Warszawie powstał punkt informacyjno-konsultacyjny.

Materiał przygotowany we współpracy z Urzędem Marszałkowskim Województwa Mazowieckiego

eprasa.pl 6fb553f9c6

Chory lis w powiecie gostynińskim

Wścieklizna wciąż groźna

Powiat gostyniński został ogłoszony obszarem zagrożonym wścieklizną: to z powodu chorego lisa, znalezionego w Gorzewie 13 kwietnia. Wścieklizna to jedna z najgroźniejszych chorób odzwierzęcych, powodująca śmierć. Stąd wojewoda mazowiecki wydał rozporządzenie w sprawie zwalczania wścieklizny na terenie tego powiatu, obowiązuje nakaz m.in. trzymania psów na smyczy lub na ogrodzonym terenie zamkniętym, a kotów w zamknięciu.

www.pixabay.com

Wścieklizną przenoszą głównie lisy

Wścieklizna jest jedną z najgroźniejszych chorób odzwierzęcych. Jest wirusową chorobą zakaźną, dotykającą centralnego układu nerwowego, na którą wrażliwe są wszystkie gatunki ssaków, w tym ludzie. Okres inkubacji choroby wynosi od kilku dni do kilku miesięcy. Wirus wścieklizny jest wrażliwy na wysoką temperaturę i światło słoneczne, ale jednocześnie jest wysoce odporny na niskie temperatury.

Wirus wścieklizny przenosi się głównie poprzez kontakt śliny zakażonego zwierzęcia z uszkodzoną skórą lub błoną śluzową (pogryzienie). Zakażenie możliwe jest również m.in. drogą aerogenną, dospojówkową lub poprzez transplantację narządów. W Polsce rezerwuarem wścieklizny jest lis rudy.

W związku z wymienionym rozporządzeniem wojewody na terenie zagrożonym wścieklizną – a więc na terenie powiatu gostynińskiego - obowiązuje zakaz: organizowania targów, wystaw, konkursów, pokazów z udziałem psów, kotów i koni na zasadach określonych przez właściwego terytorialnie powiatowego lekarza weterynarii; organizowania polowań i odłowów zwierząt łownych, za wyjątkiem odstrzałów sanitarnych dzików oraz polowań indywidualnych na dziki bez udziału psów i nagonki, na zasadach określonych przez właściwego terytorialnie powiatowego lekarza weterynarii.

Ponadto na terenie zagrożonym wścieklizną obowiązuje nakaz: trzymania psów na smyczy lub na ogrodzonym terenie zamkniętym, a kotów w zamknięciu; pozostawienie zwierząt gospodarskich w okólnikach i na zamkniętych wybiegach.

Bez względu na stopień zagrożenia wścieklizną, istnieje obowiązek szczepienia zwierząt domowych. Zgodnie z rozporządzeniem nr 49 Wojewody Mazowieckiego od 31 grudnia 2021 r. na właścicielach kotów (którzy są mieszkańcami terenu objętego obszarem zagrożonym wystąpieniem wścieklizny u zwierząt) spoczywa obowiązek zaszczepienia kota przeciwko wściekliźnie. Jak przekazało Biuro ds. Zarządzania Kryzysowego i Bezpieczeństwa w Starostwie Powiatowym w Gostyninie w Polsce, obowiązkowemu ochronnemu szczepieniu przeciwko wściekliźnie podlegają psy powyżej 3. miesiąca życia, a następnie nie rzadziej niż co 12 miesięcy od dnia ostatniego szczepienia. Szczepień psów i kotów przeciwko wściekliźnie dokonują lekarze weterynarii świadczący usługi weterynaryjne w ramach zakładu leczniczego dla zwierząt. Koszty szczepienia zwierzęcia pokrywa jego właściciel.

– *W ubiegłym roku odnotowano łącznie 110 przypadków wścieklizny u zwierząt, nie tylko tych dziko żyjących, ale też domowych, na przykład kotów. Natomiast w 2022 roku potwierdzono 22 przypadki. Dlatego apeluję o zachowanie ostrożności w sytuacji spotkania nieznanych nam zwierząt na swojej drodze. Nawet jeśli zobaczymy ranne zwierzę i chcemy mu pomóc, nie dotykajmy go. Należy powiadomić odpowiednie służby. Nie podejmujmy działań na własną rękę. Pamiętajmy też, że szczepienie przeciw wściekliźnie psów jest obowiązkowe, a kotów zalecane, z wyjątkiem kotów przebywających na obszarze zagrożonym, gdzie szczepienie ich jest obowiązkowe* – podkreślił Konstanty Radziwiłł, wojewoda mazowiecki. **(eg)**

Młodzież GCE na turnieju we Wrocławiu

Skonstruowała maszynę wiatrową

Uczniowie trzeciej klasy Technikum Budownictwa w Gostynińskim Centrum Edukacyjnym zadebiutowali w Regionalnych Eliminacjach Ogólnopolskiego Turnieju Maszyn Wiatrowych, które odbyły się we Wrocławiu. Było to dla nich cenne doświadczenie, pomocne w zdobywaniu nowych umiejętności zawodowych.

GCE

Młodzi konstruktorzy maszyn wiatrowych z GCE podczas konkursu we Wrocławiu

Turniej we Wrocławiu cieszy się dużym zainteresowaniem uczniów szkół podstawowych i ponadpodstawowych. To miejsce spotkań pasjonatów majsterkowania z całej Polski: rozwija kreatywne myślenie, uczy współpracy w grupie, daje ciekawą alternatywę na spędzenie wolnego czasu. Uczniowie mogą wymieniać się swoimi doświadczeniami, spostrzeżeniami oraz do ostatniej chwili wprowadzać modyfikacje do swoich projektów w zorganizowanym na miejscu eliminacji warsztacie.

Konkurs polegał na zbudowaniu modelu maszyny przetwarzającej energię wiatru w energię mechaniczną. Zaprojektowane i wykonane przez uczniów konstrukcje były badane przez specjalne urządzenie pomiarowe wytwarzające sztuczny wiatr w trzech kategoriach: największa moc, obroty przy obciążonym wale maszyny oraz moment obrotowy przy zatrzymanym wale. O zajętym miejscu decydowała suma punktów przyznana za poszczególne konkurencje.

– *Po pierwszej serii pomiarów okazało się, że zajęliśmy 15. miejsce na 62 drużyny, które wzięły udział w kategorii szkół ponadpodstawowych. Gratulujemy Kindze Zembowicz, Kacprowi Dymowskiemu, Oskarowi Keplin, Filipowi Sarzała oraz Aleksandrowi Kowalskiemu i dziękujemy za trud włożony w przygotowanie modeli. Nie udało nam się zakwalifikować do finału, ale doświadczenie, które zdobyliśmy, powinno zaowocować w przyszłości* – mówiła Magdalena Koczaska, nauczyciel przedmiotów zawodowych w branży budowlanej w GCE.

Zdobyte na turnieju doświadczenie może przełożyć się na dobre wyniki edukacyjne. Niedawno szkoła pochwaliła się wysoką zdawalnością egzaminów potwierdzających kwalifikacje w zawodzie, dotyczy to uczniów Technikum. Okręgowa Komisja Egzaminacyjna ogłosiła wyniki egzaminacyjnej sesji styczeń-luty 2022. Uczniowie Technikum zdawali drugi egzamin zawodowy w kwalifikacjach: technik handlowiec, technik budownictwa, technik pojazdów samochodowych.

Uczniowie Technikum Handlowego zdali w 88%, najwyższy wynik 100% osiągnęli z egzaminu praktycznego. Uczniowie Technikum Budowlanego zdali w 100%, a najwyższy wynik 97% osiągnęli z egzaminu praktycznego. Natomiast uczniowie Technikum Pojazdów Samochodowych zdali w 75%, a najwyższy wynik 98% osiągnęli z egzaminu pisemnego. – *Warto dodać, że każdy uczeń, który uzyskał tytuł technika, zostanie zwolniony z egzaminu maturalnego na poziomie rozszerzonym. Gratulujemy więc wszystkim uczniom klas IV, którzy uzyskali tytuł technika w wybranym zawodzie* – przekazał Wojciech Kiełbasa, dyrektor Gostynińskiego Centrum Edukacyjnego. **(eg)**

Można wymienić stary piec

Będzie dopłata

Mieszkańcy gminy miejskiej Gostynin mogą wymienić swoje źródło ogrzewania (piec, kocioł) na przyjazne środowisku: ułatwia to nowo podjęta uchwała rady miasta o udzieleniu dotacji celowej na zadanie służące ochronie powietrza. Dotacja wynosi 50% kosztów całej inwestycji.

O dotację mogą ubiegać się osoby fizyczne, wspólnoty mieszkaniowe, osoby prawne, przedsiębiorcy oraz jednostki sektora finansów publicznych będące gminnymi lub powiatowymi osobami prawnymi z terenu gminy miasta Gostynina. Dotacja może zostać udzielona na dofinansowanie zadania związanego z modernizacją kotłowni - poprzez wymianę kotła niespełniającego normy PN-EN 303-5:2012, na: 1) kocioł na węgiel, drewno i biomasę spełniający wymagania Ekoprojektu tzw. Ecodesign; 2) kocioł gazowy; 3) kocioł olejowy; 4) piec elektryczny; 5) pompy ciepła.

Czynności związane z wymianą kotłów (pieców) to czynności polegające na: 1) demontażu starego źródła ogrzewania; 2) podłączeniu do miejskiej sieci ciepłowniczej; 3) podłączeniu do sieci gazowej; 4) podłączenie do sieci elektroenergetycznej; 5) rozprowadzeniu pionów instalacji grzewczej w budynkach.

Dotacja wynosi 50% kosztów całej inwestycji, jednak nie więcej niż 3 000 zł. Wnioski przyjmuje wydział gospodarki komunalnej, ochrony środowiska, rolnictwa i leśnictwa Urzędu Miasta przy ul. Parkowej 22, w godzinach pracy urzędu (tel. 24/236-07-42).

Nabór wniosków dotyczy inwestycji planowanych do realizacji w roku 2022, dlatego składając wniosek wnioskodawca musi posiadać niezbędne pozwolenia i uzgodnienia, jeżeli są wymagane oraz środki finansowe do realizacji inwestycji w bieżącym roku kalendarzowym. **(eg)**

Urząd Miasta Gostynina

Warto zlikwidować szkodliwego „kopciucha"

eprasa.pl 6fb553f9c6

Gry i zabawy wielkanocne

Takie tylko w skansenie

Wspólne zabawy z sąsiadami, czy rodziną to obowiązkowy punkt programu świąt wielkanocnych przeżywanych na dawnej wsi mazowieckiej. Takie można co roku oglądać i w takich uczestniczyć w Muzeum Wsi Mazowieckiej w Sierpcu. Chętni mogą z sikawek strzelać do tarcz albo uczestniczyć w toczeniu kręga.

D. Krześniak

W tym roku podczas imprezy plenerowej „Gry i zabawy wielkanocne" sierpeckie muzeum odwiedziło ponad 1600 turystów

Jak co roku w wielkanocny poniedziałek można było zobaczyć w sierpeckim skansenie, jak dawniej świętowano i bawiono się. – *Poniedziałek Wielkanocny w tradycji ludowej był czasem zabaw, wspólnego biesiadowania i spotkań z rodziną oraz sąsiadami. Z obchodami tego święta związanych jest wiele obrzędów i zwyczajów. Polewanie się wodą z pomocą sikawek dyngusowych, chodzenie po wykupie z kogutkiem oraz gaikiem, bicie jaj, gra w kręga, bujanie się na huśtawce dyngusowej to tylko niektóre z nich. Przypominamy o nich co roku podczas organizowanej w Muzeum Wsi Mazowieckiej w Sierpcu imprezy plenerowej „Gry i zabawy wielkanocne"* – mówi Jarosław Asztemborski z Muzeum Wsi Mazowieckiej w Sierpcu.

O tradycji świąt opowiada okolicznościowa wystawa przygotowana w muzealnych chałupach. Oczywiście najważniejszym symbolem Wielkanocy jest jajko, znak odradzającego się wiosną życia. W jednej z chałup tworzących skansenowską wieś zwiedzający przyglądali się prezentacji ich dekorowania poprzez nanoszenie wzorów rozgrzanym woskiem i zanurzanie w barwnikach. Brali także udział w zawodach w biciu się pisankami, zwyczaju do dziś w wielu domach stanowiącym jeden z najistotniejszych elementów świątecznego śniadania.

– *Dla ludności wiejskiej na początku XX wieku nie mniej ważny był obyczaj huśtania się na tzw. wozawce. Ta kilkumetrowej wysokości huśtawka wielkanocna stanęła na podwórzu jednej z zagród. Bujano się na niej na stojąco, a każdy, kto tego dokonał, mógł liczyć, że głowa nie zaboli go przez cały rok. Co odważniejsi mogli się na niej unieść naprawdę wysoko. W lany poniedziałek nie mogło zabraknąć polewania wodą. Służyły do tego sikawki dyngusowe, z których chętni mogli strzelać do ustawionych przy jednej z chałup tarcz. Słoneczna pogoda sprawiła jednak, że niektórzy korzystali z nich, by zmoczyć także znajomych i rodzinę. Zwyczaj dyngusa nakazuje, by się za tę psotę nie gniewać, a nawet odpłacić pięknym za nadobne, co też turyści skwapliwie czynili* – opowiada o świątecznych zwyczajach i zabawach Jarosław Asztemborski.

W programie tegorocznej imprezy każdy mógł znaleźć coś dla siebie. Najmłodsi mieli okazję nauki chodzenia na szczudłach, toczenia obręczy i fajerek. Droga biegnąca między obejściami stała się areną zmagań w grze w kręga. Zawodnicy, podzieleni na dwie drużyny, mieli za zadanie przetoczyć za wyrysowaną linię na polu przeciwników nieduże drewniane koło, popychając je kijami. Od zwycięstwa ważniejsza była tu dobra zabawa. W jednej z chałup gospodyni wykonywała z bibułowych wielobarwnych kwiatów tzw. koronę na święty obraz. Uczestnicy wydarzenia mieli też okazję przyjrzeć się pracy wiatraka. Na tych, którzy preferują spokojniejszy wypoczynek, na świeżym powietrzu czekały przejażdżki bryczką zaprzężoną w parę koni.

Podczas imprezy wielkanocnej skansen odwiedziło ponad 1620 osób. A kolejna okazja do wizyty w skansenie już niebawem. Dokładnie na początku maja, który rozpocznie Wielka Majówka. W dniach 1 i 3 maja na zwiedzających czekać będą konkurs kulinarny, spotkanie z tradycją łowiecką, koncerty folklorystyczne, kiermasz produktów regionalnych i rękodzieła, a także pokazy prac wiejskich związanych z okresem wiosennym.

Więcej szczegółów znaleźć można na stronie: www.mwm-skansen.pl. **rad**

Plebiscyt na najlepsze modernizacje roku

Sierpc ma dwie propozycje

Dwie inwestycje miejskie: modernizacja Stadionu Miejskiego i oczyszczalni ścieków w Sierpcu znalazły się w plebiscycie "MODERNIZACJA ROKU & BUDOWA XXI W.". O miejscu na plebiscytowej liście i ewentualnej wygranej zdecydują głosy internautów. Głosowanie trwa do 20 maja.

Przypomnijmy, że prace związane z budową Stadionu Miejskiego w Sierpcu rozpoczęły się w marcu 2018 roku. Na inwestycję przeznaczono prawie 8 mln zł. Miasto na ten cel pozyskało ze środków zewnętrznych ponad 2 mln zł. W tym kwotę 900 tysięcy złotych z Funduszu Rozwoju Kultury Fizycznej Ministerstwa Sportu i Turystyki, w ramach Programu Rozwoju Infrastruktury Lekkoatletycznej – edycja 2017. A z Programu Rozwoju Ponadlokalnej Infrastruktury Sportowej (pilotaż edycja 2017) samorząd Sierpca pozyskał ponad 1,3 mln zł. Pozostałe środki pochodziły z budżetu miasta.

Inwestycja obejmowała budowę i przebudowę bieżni lekkoatletycznej z urządzeniami i infrastrukturą towarzyszącą. Jej kolejna część to budowa i przebudowa boiska piłkarskiego wraz z boiskiem wielofunkcyjnym z urządzeniami i infrastrukturą towarzyszącą oraz budowa zaplecza stadionu i siedziby Miejskiego Ośrodka Sportu i Rekreacji.

Kolejna z sierpeckich inwestycji zgłoszona do plebiscytu współfinansowana była z Funduszu Spójności. Jej realizacja pozwoliła na uporządkowanie gospodarki osadowej wraz z odzyskiem energii z biogazu oraz modernizacji systemu sterowania pracą zakładu. Zbudowano instalacje do produkcji i wykorzystywania biogazu powstającego z osadów ściekowych wytworzonych w procesie oczyszczania ścieków.

Głosy na modernizację Stadionu Miejskiego można oddawać na stronie: https://www.modernizacjaroku.org.pl/.../przebudowa, a na Miejską Oczyszczalnię Ścieków w Sierpcu na: https://www.modernizacjaroku.org.pl/.../miejska

Głosowanie trwa do 20.05.2022 r. do godziny 12.00. **rad**

W Liceum Sucharskiego uczniowie debatują

O lekturach po oksfordzku

Po raz kolejny uczniowie Liceum Ogólnokształcącego im. mjra H. Sucharskiego zasiedli do debaty oksfordzkiej. Tym razem debata toczyła się wokół tematu lektur szkolnych.

To druga debata oksfordzka odbywająca się w sierpeckim LO. I podobnie jak pierwsza cieszyła się ogromnym zainteresowaniem uczniów. Ostatnia słowna walka na argumenty młodych mówców odbyła się 6 kwietnia 2022 r. Tym razem debatowano na temat lektur szkolnych. A uczestnicy mieli postawioną tezę: „Kanon lektur szkolnych inspiruje młodych ludzi do czytania". Broniły jej uczennice klas I a i II c: Zuzanna Kanty, Julia Grzelecka, Anna Skwierawska, Natalia Barańska. A przedstawicielki klasy III a: Magdalena Rogowicz, Agnieszka Szczepaniak, Anna Cyl oraz Natalia Chojnowska krytykowały kanon lektur. Uczennice podczas czterominutowych wystąpień z wielkim zaangażowaniem i ogromną kulturą słowa prowadziły rzeczową dysputę. Debatę ilustrowała wystawa książek przygotowana przez Małgorzatę Szlom – nauczyciela bibliotekarza z LO.

Debata była dla uczestników doskonałą okazją do wymiany poglądów, a także sposobnością, by sprawdzić swe umiejętności retoryczne. Zwycięstwo odniosły uczennice klasy III a, obalając postawioną tezę. Debata była także doskonałą okazją do przełamywania barier podczas wystąpień publicznych i lekcją dla wszystkich obecnych uczniów. Podczas wypowiedzi można było usłyszeć wiele skłaniających do refleksji stwierdzeń. Jak podkreślali uczniowie i nauczyciele, z pewnością nie była to ostatnia debata oksfordzka w szkole. A nauczyciele i jurorzy dodawali, że bardzo cieszy fakt, iż młodzi ludzie chcą rzeczowo, merytorycznie dyskutować na kontrowersyjne i trudne tematy. A przy tym rozwijać się, nabywać nowe umiejętności i „szlifować" swój oratorski warsztat.

Tegorocznych oratorów oceniało grono sędziowskie w składzie: dyrektor Powiatowej Biblioteki Powiatowej w Sierpcu dr Elżbieta Gozdowska, dyrektor Pracowni Dokumentacji Dziejów Miasta Sierpc Michał Weber oraz polonistka Liceum Sucharskiego Marlena Peplińska. A debacie przysłuchiwała się dyrektor Liceum dr Ewa Jancewicz, nauczyciele i uczniowie klas: I c, II a oraz III a.

Całość debaty przygotowali wraz z uczniami nauczyciele LO: polonistka Joanna Kloc i historyk prof. Grzegorz Radomski. **rad**

LO Sierpc

Tegoroczna debata oksfordzka odbywała się w LO Sucharskiego po raz drugi

Spacerkiem po gminach

Bielsk

Jednostka OSP Goślice podsumowała akcję „Strażaków wspierajmy, elektrosprzęt oddajmy". Dzięki pomocy mieszkańców strażakom udało się zebrać 5,5 tony elektrosprzętu. Za zebrany sprzęt jednostka otrzymała 1300 zł.

Bodzanów

Stowarzyszenie Społeczno-Kulturalne „Sokół" zaprasza do składania ofert na przygotowanie pokazów i poprowadzenie warsztatów ginących zawodów podczas „Jarmarku Norbertańskiego". Chodzi o warsztaty i pokazy w zakresie m.in. garncarstwa, wikliniarstwa, hafciarstwa, koronkarstwa oraz wycinanki ludowej. Zgłoszenia można przesyłać na adres sokol.bodzanow@wp.pl.

Brudzeń Duży

Wójt ogłosił przetarg ustny nieograniczony na sprzedaż niezabudowanych nieruchomości położonych w miejscowości Turza Mała. Przetarg odbędzie się 17 maja o godz. 13.00 w Urzędzie Gminy. Szczegółowe informacje można znaleźć na stronie www.ugbrudzenduzy.bip.org.pl.

Bulkowo

Strażacy z OSP Bulkowo prowadzą nabór do Młodzieżowej Drużyny Pożarniczej. Zgłaszać mogą się dzieci i młodzież w wieku od 8 do 18 lat. Szczegółowe informacje można uzyskać pod nr tel. 603-562-454 lub na profilu OSP Bulkowo na facebooku.

Drobin

Urząd Miasta i Gminy poinformował o wyborze najkorzystniejszej oferty w przetargu na wykonanie kontroli okresowej, 5-letniej w budynkach mieszkalnych wchodzących w skład mieszkaniowego zasobu gminy Drobin. Zadanie wykona firma „Kosztbud" Marek Walczak z Płocka.

Gąbin

Urząd Miasta i Gminy przypomina o konieczności oznaczania naklejkami z kodem QR wszystkich worków i pojemników z odpadami. Naklejka z kodem QR musi znaleźć się na workach i pojemnikach z odpadami segregowanymi i zmieszanymi, wystawianymi do odbioru przez firmę odbierającą odpady.

Gostynin

Do 5 maja można składać swoje oferty w otwartym konkursie na realizację zadań publicznych w zakresie wspierania kultury i ochrony dziedzictwa narodowego w 2022 r. Szczegółowe informacje można znaleźć na stronie www.bip.gminagostynin.pl.

Gozdowo

Inwestycja przebudowy budynku SP na siedzibę Środowiskowego Domu Samopomocy i Warsztatu Terapii Zajęciowej w Ostrowach została nominowana do Finału Ogólnopolskiego Konkursu Modernizacja Roku & Budowa XXI w. Głosy na projekt można oddawać do 20 maja na stronie Konkursu.

Kutno

Pod wiaduktem przy ul. Józefów został uruchomiony tymczasowy przejazd. Kierowcy mogą korzystać z dwóch pasów jezdni. Przejazd jest dwukierunkowy, bez sygnalizacji świetlnej dla pojazdów o maksymalnej wysokości 2,5 m. Wydzielona jest także droga dla pieszych.

eprasa.pl 6fb553f9c6

Spacerkiem po gminach

Łąck

Szkoła Podstawowa w Łącku znalazła się na liście instytucji objętych w 2022 r. dofinansowaniem w ramach Narodowego Programu Rozwoju Czytelnictwa 2.0. na lata 2021-2025. W ramach programu gmina otrzyma wsparcie finansowe w kwocie 12 000 zł na zakup książek do biblioteki szkolnej i realizację działań promujących czytelnictwo. Wkład własny gminy to 3 000 zł.

Mała Wieś

Pacjenci Samodzielnego Publicznego Zakładu Opieki Zdrowotnej w Małej Wsi w dniu 20.05.2022 r. mogą skorzystać z konsultacji lekarza diabetologa. Zapisy w rejestracji przychodni, tel. 24 231 40 37 lub 514 382 391.

Mochowo

Ludowy Klub Sportowy Sparta Mochowo zajął I miejsce w tegorocznej gali Plebiscytu „Sportowiec Ziemi Sierpeckiej 2021". Nagrodę przyznano w kategorii Drużyna Senior 2021.

Nowy Duninów

W jednostce OSP Dzierzązna powstała Młodzieżowa Drużyna Pożarnicza. Obecnie służy w niej dziewięć osób, w tym dwie druhny. Opiekunem drużyny jest druh Robert Komuda.

Pacyna

Wójt i pracownicy Urzędu Gminy zorganizowali zbiórkę pieniężną na paczki żywnościowe dla uchodźców z Ukrainy przebywających na terenie gminy. Z zebranych środków finansowych przygotowano 17 paczek z żywnością i słodyczami dla dzieci.

Raciąż

Do środy, 27 kwietnia można składać oferty w otwartym konkursie w zakresie wspierania działalności na rzecz osób w wieku emerytalnym. Szczegółowe informacje można znaleźć na stronie www.miastoraciaz.pl.

Radzanowo

Wójt spotkał się z przewodniczącym Zarządu Krajowego Związku Spółek Wodnych w Warszawie z siedzibą w Płocku Waldemarem Rudowskim. Głównymi tematami spotkania było omówienie problemów melioracji wodnych oraz tematyka prowadzenia racjonalnej gospodarki na terenach zmeliorowanych.

Rościszewo

Gmina rozpoczęła przygotowania do sporządzenia planu zagospodarowania przestrzennego dla miejscowości Babiec Piaseczny, Lipniki, Nowy Zamość, Polik i Rościszewo, gmina Rościszewo.

Sanniki

Wniosek Miasta i Gminy w sprawie dofinansowania zadania „Usuwanie i utylizacja azbestu na terenie Miasta i Gminy Sanniki – etap III" został pozytywnie rozpatrzony przez WFOŚiGW w Warszawie. Miastu i Gminie przyznano dofinansowanie w formie dotacji w wysokości do 35 000 zł. co stanowi do 70% kosztu kwalifikowanego zadania.

Sierpc

Uczniowie SP w Borkowie Kościelnym uczestniczyli w szkoleniu z pierwszej pomocy przedmedycznej. Szkolenie przeprowadzili ratownicy płockiej Stacji Pogotowia Ratunkowego. Warsztaty odbyły się w ramach programu profilaktycznego realizowanego dla uczniów klas VII – VIII ze szkół województwa mazowieckiego.

2 mln zł z budżetu Mazowsza dla osób z Ukrainy

W Płocku 12 tysięcy posiłków

Jedenaście organizacji z Mazowsza przygotuje ponad 100 tys. posiłków dla potrzebujących osób z Ukrainy. To efekt podpisanych właśnie umów między samorządem województwa a mazowieckimi podmiotami ekonomii społecznej.

W projekcie uczestniczy m.in. Grupa „AS", która prowadzi działalność w Płocku, Mławie i w Ciechanowie oraz Spółdzielnia Socjalna Osób Prawnych „Centrum Usług Środowiskowych" z Drobina.

– *Od wybuchu wojny granicę przekroczyło już ponad 2,8 mln osób. Dla większości z nich celem było dotarcie do największego województwa w kraju. Tylko w Warszawie przebywa obecnie ponad 300 tysięcy uchodźców. Od początku inwazji rosyjskiej angażujemy środki i kierujemy wsparcie do uciekających przed wojną obywateli Ukrainy. Ten projekt ma szczególne znaczenie, zwłaszcza że jego uruchomienie zbiega się z prawosławnymi Świętami Wielkanocnymi. Chcemy zapewnić przynajmniej części z naszych gości wsparcie w postaci posiłków. W sumie będzie ich ponad 100 tysięcy* – mówi marszałek województwa mazowieckiego Adam Struzik.

Przygotowaniem posiłków zajmą się mazowieckie podmioty ekonomii społecznej, które na co dzień prowadzą bary, restauracje lub w innej formie serwują żywność.

– *Podobne działania prowadziliśmy w pierwszym roku pandemii COVID-19. Wówczas mazowieckie podmioty ekonomii społecznej przygotowywały posiłki dla służb ratunkowych oraz dla seniorów. Dziś większość z tych organizacji i tak bardzo angażuje się w pomoc osobom z Ukrainy. Dlatego chcemy to wzmocnić, przekazując 2 mln zł na zapewnienie potrzebującym posiłków w sposób bezpieczny. To również ukłon w stronę ekonomii społecznej – miejsc, które bardziej niż na zysk nastawione są na reintegrację społeczną i zawodową osób będących w trudnych sytuacjach życiowych, również uchodźców* – mówi Elżbieta Lanc, członek zarządu województwa mazowieckiego.

Osoby z Ukrainy w północnej części województwa będą mogli liczyć na wsparcie żywieniowe od Grupy „AS", która swoją działalność prowadzić będzie w ich punktach w Mławie (10 tys. posiłków), Ciechanowie (10 tys. posiłków) i w Płocku (12 tys. posiłków). Kolejnych 10 tys. posiłków przygotuje Spółdzielnia Socjalna Osób Prawnych „Centrum Usług Środowiskowych" w Drobinie, a 8 tys. posiłków – Spółdzielnia Socjalna „Na Wspólnej" z Ostrołęki.

W Warszawie zaangażowane w to będą „Pierogarnia u Aniołów" prowadzona przez Caritas Diecezji Warszawsko-Praskiej (12 tys. posiłków), Restauracja Different i Serdeczny Bar Mleczny prowadzona przez Fundację Pomocy Rodzinie „Człowiek w potrzebie" (12 tys. posiłków), Spółdzielnia Socjalna „Kto Rano Wstaje" (12 tys. posiłków).

W subregionie radomskim będą to Stowarzyszenie na Rzecz Osób Niepełnosprawnych „Razem" prowadzące Restaurację „Różany Gościniec" (10 tys. posiłków), Przedsiębiorstwo Społeczne „Gospoda Jaskółeczka" z Radomia (10 tys. posiłków) i Fundacja „Dobry Duszek" z Radomia (8 tys. posiłków).

W subregionie siedleckim posiłki przygotują Spółdzielnia Socjalna „Czarny Bez" z Węgrowa (ok. 8,8 tys. posiłków) i Centrum Integracji Społecznej Caritas Siedlce (12 tys. posiłków).

Wszystkie te organizacje mają odpowiednie warunki techniczne, zezwolenia, a także wieloletnie doświadczenie w przygotowywaniu i wydawaniu żywności. To jednocześnie miejsca, w których zatrudnienie znajdują osoby wykluczone społecznie. Stąd pomysł na włączenie ich na większą skalę w pomoc osobom z Ukrainy. **opr. (t)**

UMWM

11 podmiotów podpisało, w kontekście posiłków dla potrzebujących z Ukrainy, odpowiednie umowy z samorządem Mazowsza

Chcesz uzyskać premię na rozpoczęcie działalności pozarolniczej?

Masz czas do 31 maja

Do 31 maja 2022 r., czyli o ponad miesiąc dłużej, Agencja Restrukturyzacji i Modernizacji Rolnictwa będzie przyjmowała wnioski o przyznanie premii na rozpoczęcie działalności pozarolniczej. Wnioski można składać w oddziałach regionalnych ARiMR.

Pierwotnie obowiązywał termin naboru od 28 lutego do 28 kwietnia 2022 r. Teraz, by ubiegać się o wsparcie finansowane z PROW na lata 2014-2020 na założenie własnego pozarolniczego biznesu na wsi, będzie czas do końca maja. Wnioski przyjmują oddziały regionalne ARiMR. Dokumenty można dostarczać osobiście, przekazywać za pośrednictwem platformy ePUAP lub wysyłać rejestrowaną przesyłką pocztową nadaną w placówce Poczty Polskiej.

O przyznanie „Premii na rozpoczęcie działalności pozarolniczej" mogą się starać rolnicy, ich małżonkowie lub domownicy, którzy chcą rozpocząć prowadzenie działalności pozarolniczej. Mogą to zrobić również ci, którzy co najmniej 2 lata wcześniej zawiesili bądź zakończyli działalność rolniczą, ale chcą ją wznowić. Pomoc mogą otrzymać też osoby, które chcą rozszerzyć ofertę swojej firmy o nowy rodzaj usług znajdujących się w wykazie rodzajów działalności objętych wsparciem.

Co istotne, wszyscy powinni być ubezpieczeni w KRUS w pełnym zakresie, nieprzerwanie, przez co najmniej 12 miesięcy przed złożeniem wniosku o przyznanie pomocy. Oprócz tego gospodarstwo ubiegającego się o wsparcie musi być położone na terenie gminy wiejskiej lub gminy miejsko-wiejskiej – z wyłączeniem miast liczących powyżej 5 tysięcy mieszkańców – lub gminy miejskiej – z wyłączeniem miejscowości liczących powyżej 5 tysięcy mieszkańców.

W tym naborze po raz pierwszy o premie na rozpoczęcie działalności pozarolniczej mogą ubiegać się osoby, którym nie zostały przyznane płatności obszarowe. Dopuszczony został także udział tych, które skorzystały z pomocy dotyczącej różnicowania działalności w kierunku nierolniczym w poprzednim okresie programowania, czyli w latach 2007-2013.

Wysokość premii zależy od liczby utworzonych miejsc pracy i jest wypłacana w dwóch ratach. Jeżeli w biznesplanie przewidziane zostało utworzenie jednego miejsca pracy, można otrzymać 150 tys. zł. Przy dwóch stanowiskach premia wzrasta do 200 tys. zł, a przy trzech – do 250 tys. zł. Środki są wypłacane w dwóch ratach. Pierwszą – 80 proc. – otrzymuje się, gdy zostaną spełnione warunki określone w wydanej decyzji o przyznaniu pomocy, a jest na to 9 miesięcy (liczone od dnia doręczenia decyzji). Pozostałe 20 proc. wpływa na konto beneficjenta po rozliczeniu biznesplanu, jednak nie później niż do 2 lat od wypłaty pierwszej raty pomocy i nie później niż do 31 sierpnia 2025 r. Co najmniej 70 proc. otrzymanego dofinansowania musi być wydane na inwestycje w środki trwałe, np. zakup nowych maszyn i urządzeń, czy środków transportu. Pozostałe 30 proc. można przeznaczyć na wydatki bieżące, np. płace, ubezpieczenia.

Zakres rodzajów działalności, na które można uzyskać premię, jest bardzo szeroki. Firma, która zostanie założona dzięki otrzymaniu dofinansowania, może zajmować się m.in. prowadzeniem sklepu spożywczego; sprzedażą produktów nierolniczych; naprawą pojazdów samochodowych; budownictwem; fryzjerstwem; rzemiosłem; rękodzielnictwem; prowadzeniem obiektów noclegowych czy turystycznych; usługami cateringowymi; opieką nad dziećmi, osobami starszymi bądź niepełnosprawnymi. Wsparcie dotyczy także usług weterynaryjnych, informatycznych, architektonicznych, inżynierskich, księgowych, audytorskich czy technicznych. Pełną listę rodzajów działalności objętych wsparciem, tzw. kodów PKD (punkt 7), można znaleźć na stronie ARiMR.

Opr. (ek)

eprasa.pl 6fb553f9c6

Druhowie Bohaterowie

Ratują, pomagają, uczą

Strażacy z Topólna

Ochotnicy z Topólna (gm. Gąbin) to prawdziwi pasjonaci, którym niestraszne żadne zadanie. Już od blisko 60 lat nie tylko dbają o bezpieczeństwo mieszkańców okolicy, ale także integrują lokalną społeczność. To ludzie, dla których pasja stała się sposobem na życie. Świadczy o tym ich zaangażowanie nie tylko w akcje ratunkowe, ale także w życie społeczne miejscowości.

OSP w Topólnie

„Oczkiem w głowie" strażaków z Topólna jest Młodzieżowa Drużyna Pożarnicza, w której służy 23 adeptów pożarnictwa

Dla strażaków z Topólna nie ma rzeczy niemożliwych. Zawsze i w każdej sytuacji można na ich liczyć. To ludzie o wielkim sercu i chęci niesienia pomocy każdemu, kto tego potrzebuje. Od lat działają z ogromną pasją i zaangażowaniem. Nie straszne było im nawet to, że przez wiele lat nie mieli własnego samochodu ratowniczo-gaśniczego. Pierwsze auta trafiło do jednostki dopiero w 2012 roku. Mimo to ochotnicy aktywnie uczestniczyli m.in. w działaniach związanych z powodzią, jaka miała miejsce w 2010 r. w Świniarach.

Ochotnicza Straż Pożarna to przede wszystkim ludzie – zaangażowani, pomocni i realizujący misję ratowania życia, zdrowia i mienia. Obecnie OSP w Topólnie liczy 31 członków oraz 23 adeptów pożarnictwa skupionych w Młodzieżowej Drużynie Pożarniczej, która została powołana w 2018 roku.

Strażacy z Topólna cały czas starają się, aby być jak najlepiej przygotowani do zadań, jakie napotykają na swojej drodze. A te bywają naprawdę różne. Stąd druhowie kładą nacisk na ciągłe rozwijanie swoich umiejętności. – *Obecnie przeszkolonych i uprawnionych do udziału w akcjach jest 11 druhów, z których każdy posiada co najmniej kurs podstawowy. Większość jest także po kursie z ratownictwa technicznego, 6 osób ukończyło kurs kwalifikowanej pierwszej pomocy. Ponadto 3 strażaków naszej OSP posiada świadectwo kwalifikacji pilota bezzałogowych statków powietrznych, co uprawnia do pilotowania drona* – wyjaśnia naczelnik jednostki Maciej Kwapisz.

Maciej Kwapisz podkreśla, że najważniejsi w straży są ludzie. – *Od momentu założenia OSP w Topólnie zdecydowana większość prac przy straży była realizowana przez jej członków, którzy poświęcali swój czas, aby budować nasze stowarzyszenie. Tak jest także dziś. Dzięki temu, że mamy grupę zaangażowanych osób, możemy budować naszą OSP. Zawsze staram się każdego uświadomić, że bycie druhem OSP nie wiąże się z żadnymi przywilejami czy korzyściami, a wręcz przeciwnie - wymaga to poświęcenia własnego czasu, pracy, a nierzadko także pieniędzy, aby tworzyć i rozwijać organizację, która z definicji opiera się na wolontariacie. Jednocześnie jesteśmy zobowiązani do przestrzegania szeregu procedur i przepisów, które nakładają na nas dodatkowe wymagania. To wszystko sprawia, że bycie strażakiem OSP w Topólnie wiąże się z szeregiem obowiązków i wyrzeczeń, ale myślę, że jest także zaszczytem i powodem do dumy* – mówi.

Ciekawostką jest, że strażacy z Topólna jako jedni z nielicznych w naszym regionie posiadają drona. – *Nietypowym, jak na OSP, wyposażeniem naszego wozu jest dron ratowniczy wyposażony w kamerę termowizyjną oraz dodatkowe akcesoria - głośnik pozwalający na nadawanie komunikatów oraz reflektor. Sprzęt ten zakupiliśmy w 2019 roku i jest przez nas wykorzystywany przy poszukiwaniach osób zaginionych czy działaniach przeciwpowodziowych. Może także być wykorzystany przy pożarach na dużych powierzchniach w celu lepszego koordynowania działań gaśniczych. Taki sprzęt ciągle jeszcze nie jest popularny w jednostkach ochrony przeciwpożarowej, jednak nasze doświadczenie pokazuje, że może być bardzo przydatny podczas działań ratowniczych* – mówi naczelnik.

Oprócz drona strażacy mają na swoim wyposażeniu także bardziej konwencjonalny sprzęt. Chodzi m.in. o samochód ratowniczo-gaśniczy, który jest ich dumą i podstawowym narzędziem niesienia pomocy. Pierwsze typowo strażackie auto trafiło do Topólna w 2017 roku. – *W 2017 roku powitaliśmy fabrycznie nowy lekki samochód ratowniczo-gaśniczy. Jednocześnie w związku z tym wydarzeniem wybudowany został nowy garaż - kolejny raz rękami i pracą naszych strażaków* – wyjaśnia naczelnik. Wcześniej strażacy korzystali wyłącznie z terenowego Nissana Patrola, który był pierwszym samochodem, jaki trafił do jednostki. Było to w 2012 r., czyli po prawie 50 latach istnienia OSP. Tak zaczęło się „nowe" życie jednostki. – *To był przełomowy moment dla naszej jednostki. W końcu mieliśmy czym wyjeżdżać do akcji. Ten prezent zmobilizował naszych strażaków, którzy zaangażowali się w prace remontowe, których pojazd wymagał i jednocześnie podjęliśmy starania o doposażenie w sprzęt i odpowiednie wyszkolenie naszych druhów* – wyjaśniają strażacy z Topólna.

Obecnie gotowość bojowa zbudowana jest właśnie na lekkim samochodzie ratowniczo-gaśniczym na podwoziu Mercedesa Sprintera. Pojazd ten wyposażony jest w zbiornik wody o pojemności 1000 l. Na samochodzie strażacy przewożą sprzęt, który pozwala im podjąć interwencje. Do najważniejszego sprzętu, jaki jest do dyspozycji strażaków, należą: motopompy szlamowa i pływająca, lekki zestaw hydrauliczny, pilarki do drewna, piła do betonu i stali, wentylator oddymiający, agregat prądotwórczy, torba medyczna, aparaty ochrony układu oddechowego, akumulatorowy zestaw oświetleniowy, zestaw do likwidacji zagrożeń związanych z agresywnymi owadami, kamera termowizyjna, akcesoria do zabezpieczenia i oznakowania miejsca działań oraz drabina.

– *Ponieważ zapełniliśmy już wszystkie półki w naszym samochodzie, a jednocześnie cały czas staramy się doposażyć naszą straż i zwiększyć nasze możliwości operacyjne, w zeszłym roku zrealizowaliśmy zakup przyczepy transportowej. Zgodnie z założeniami ma ona zapewnić naszą gotowość do podjęcia działań gaśniczych na większą skalę, realizację zaopatrzenia wodnego i zabezpieczenia przeciwpowodziowego. Na przyczepie przewozimy motopompę pożarniczą, składane zbiorniki buforowe, węże, armaturę. Wyposażenie będzie jeszcze uzupełniane o kolejny sprzęt* – tłumaczy naczelnik.

Ochotnicy z Topólna wyjeżdżają do różnego rodzaju akcji. Są to zarówno pożary, jak również zdarzenia komunikacyjne, działania przeciwpowodziowe, usuwanie skutków wichur czy pomoc zwierzętom. W 2021 roku OSP w Topólnie interweniowała 30 razy. – *Tworząc naszą straż od początku zakładaliśmy, że naszą rolą będzie wsparcie dla jednostek z Krajowego Systemu Ratowniczo-Gaśniczego i pod tym kątem cały czas staramy się rozwijać* – mówią strażacy.

Wśród licznych interwencji, w jakich na przestrzeni lat brali udział ochotnicy są również takie, które na długo zapadły w ich pamięci. – *Bardzo wymagające były dla nas działania w 2010 roku, kiedy to przerwany został wał przeciwpowodziowy w Świniarach i woda zalewała teren naszej okolicy. Wielu strażaków pracowało wówczas bardzo ciężko przez wiele godzin. Trudne i obciążające są zawsze wypadki komunikacyjne, zwłaszcza jeśli są osoby poważnie poszkodowane* – wyjaśnia Maciej Kwapisz. – *Ciężko jest także w sytuacjach spiętrzenia zgłoszeń, jak miało to miejsce chociażby w zeszłym roku podczas wichur czy ulewnych opadów powodujących podtopienia. W takich sytuacjach Straż Pożarna musi interweniować wg priorytetów oraz dostępnych sił i środków. Świadomość, że ktoś czeka na naszą pomoc, podczas gdy my działamy w innym miejscu, potrafi być deprymująca* – wyjaśnia.

Ochotnicy z Topólna bardzo aktywnie pozyskują fundusze zewnętrzne, które pozwalają im na realizację najważniejszych zadań. – *Poprzedni rok uznajemy za udany pod tym względem. Udało nam się pozyskać sporo środków. W minionym roku m.in. zakupiliśmy przyczepę transportową oraz motopompę pożarniczą. Na ten cel uzyskaliśmy dofinansowanie z MSWiA oraz UMiG Gąbin. Zakupiliśmy również sprzęt łączności, ubrania specjalne, hełmy, buty, wentylator oddymiający dzięki dofinansowaniu z WFOŚiGW w Warszawie. Dzięki wsparciu Urzędu Marszałkowskiego i UMiG Gąbin przeprowadziliśmy remont pomieszczeń remizy. Otrzymaliśmy również dofinansowanie z Urzędu Marszałkowskiego na zakup środków ochrony indywidualnej dla mieszkańców w ramach walki z epidemią Covid-19. Zakupiliśmy również wyposażenie samochodu dofinansowane z Funduszu Składkowego Ubezpieczenia Społecznego Rolników. Dzięki dofinansowaniu z Urzędu Marszałkowskiego zorganizowaliśmy także kurs pierwszej pomocy dla dzieci i młodzieży z naszej okolicy* – wyjaśnia naczelnik OSP Topólno.

Straż w Topólnie realizuje także wiele działań społecznych. Przysłowiowym „oczkiem w głowie" strażaków jest Młodzieżowa Drużyna Pożarnicza. – *Zgodnie z ideą, jaka przyświecała naszym druhom-założycielom, chcemy, aby OSP w Topólnie poza działalnością stricte ratowniczą była także instytucją, która skupia ludzi, których łączy wspólna pasja. Naszą wielką nadzieją i ambitnym planem jest Młodzieżowa Drużyna Pożarnicza, którą chcemy cały czas rozwijać. Wiele projektów kierujemy właśnie do naszych młodych strażaków jak np. kurs pierwszej pomocy czy akcja edukacyjna zbiórki zużytych baterii i akumulatorów. Wspólnie z naszą młodzieżą włączamy się również w akcję „Sprzątanie Świata". Organizujemy także cykliczne zbiórki naszej MDP, gdzie poprzez zabawę i naukę chcemy budować zaangażowanie w działalność OSP. W planach mamy kolejne inwestycje w naszą MDP* – wyjaśniają strażacy.

Ochotnicza Straż w Topólnie została założona w 1963 roku przez grupę pasjonatów, którzy chcieli stworzyć instytucję, która poza niesieniem pomocy łączyłaby mieszkańców naszej okolicy. W dniu założenia OSP w Topólnie liczyła 20 członków. – *Tworząc taką organizację nasi druhowie-założyciele borykali się oczywiście z problemami wynikającymi z rzeczywistości tamtych czasów, jednak dzięki ich staraniom w 1967 roku rozpoczęto budowę remizy w Topólnie. Prace realizowane były przez samych strażaków i w dużej mierze także przez nich finansowane. Budowę zakończono po 3 latach. Zgodnie z intencjami założycieli OSP w Topólnie wpisała się w krajobraz naszej okolicy gromadząc lokalną społeczność wokół idei pomagania innym* – mówi Maciej Kwapisz.

Eliza Kinalska

Zarząd OSP w Topólnie

Tomasz Król - Prezes
Maciej Kwapisz - Naczelnik- Wiceprezes
Sylwester Zielak - Zastępca Naczelnika
Marta Kwapisz - Skarbnik
Dominik Jędraszczyk - Sekretarz
Arkadiusz Szewczyk - Gospodarz
Wojciech Król - Członek Zarządu, Zastępca Gospodarza

Spacerkiem po gminach

Słubice

Do piątku, 29 kwietnia można składać oferty w przetargu na rozbudowę i przebudowę oczyszczalni ścieków w Słubicach. Szczegółowe informacje można znaleźć na stronie www.ugslubice.bip.org.pl.

Słupno

Gmina Słupno już po raz drugi przyłącza się do Kampanii „Rowerowy Maj". Od 4 maja uczniowie z terenu gminy Słupno oraz przedszkolaki z Samorządowego Przedszkola „Niezapominajka" w Słupnie będą brali udział w zabawie. Dla najaktywniejszych uczestników, klas i placówek przewidziane są atrakcyjne nagrody.

Stara Biała

Podczas ostatniej sesji radni m.in. zaakceptowali porozumienie między gminą a Płockiem o prowadzeniu w PGO Kobierniki Punktu Selektywnej Zbiórki Odpadów Komunalnych dla mieszkańców gminy. Będzie to drugi PSZOK na terenie gminy, który powinien zacząć funkcjonować w najbliższych dniach.

Staroźreby

Gmina otrzymała informację o przyznaniu dofinansowania na zakup sprzętu komputerowego dla dzieci w ramach programu „Wsparcie dzieci z rodzin pegeerowskich w rozwoju cyfrowym – Granty PPGR". Gminie przyznano grant w kwocie 10 000 zł na zakup 4 laptopów oraz 1 komputera stacjonarnego.

Szczawin Kościelny

Do środy, 27 kwietnia można składać oferty w przetargu na modernizację biologiczną oczyszczalni ścieków komunalnych w Trębkach. Szczegółowe informacje można znaleźć na stronie www.bip.szczawin.pl.

Szczutowo

Strażacy z OSP Szczutowo otrzymali darowiznę w kwocie 15 tys. zł z Fundacji ORLEN. Z kwoty tej zakupili 6 kompletów ubrań wykorzystywanych do akcji pożarniczych.

Wyszogród

Uczniowie klas VII Szkoły Podstawowej w Wyszogrodzie uczestniczyli w lekcji on-line „Podstawowe pojęcia demograficzne na przykładzie województwa mazowieckiego i Warszawy". Zajęcia wirtualne zostały przeprowadzone przez pracownika Urzędu Statystycznego w Warszawie w ramach IX edycji akcji „Zrozumieć statystykę".

Zawidz

Druhna Julita Marcinkowska z OSP Zawidz awansowała do półfinału Miss Województwa Mazowieckiego 2022. Kolejne głosy mogą zapewnić jej wejście do finału. Głosowanie odbywa się sms-owo (strona Miss Województwa Mazowieckiego).

Żychlin

Od 29 kwietnia w godz. 15.30-17.00 w Żychlińskim Domu Kultury będą odbywały się zajęcia jogi. Koszt całego cyklu zajęć (8 spotkań po 90 min) to 200 złotych od osoby. Zajęcia poprowadzi Zbigniew Majer (Hatha Joga Studio Łowicz). Więcej szczegółów można uzyskać pod nr tel. 24 351 20 57.

(ek), rad

eprasa.pl 6fb553f9c6

Nasz motocyklista w czołowej dziesiątce słynnego wyścigu w Le Mans

Mordercze 24 godziny na motocyklu

Najbardziej doświadczony i utytułowany polski motocyklista pochodzi z podpłockiego Dobrzykowa. Mowa o Pawle Szkopku, który pomimo zdobytych tytułów, sławy i dobrej czterdziestki na karku nie zamierza wcale kończyć kariery. Dowód? Paweł Szkopek wrócił na tory mistrzostw świata. W 24-godzinnym wyścigu na słynnym torze w Le Mans wraz z zespołem Energie Endurance 91 zajął dziewiąte miejsce w klasie Superstock i 16. w klasyfikacji generalnej.

arch. Paweł Szkopek

Tegoroczny wyścig odbył się po raz 45. Te prestiżowe zawody rozgrywane są od 1978 roku. Wyścig w Le Mans to wyjątkowe wyzwanie dla zawodników. Jeżdżą motocyklami po torze całą dobę, choć zespołowo to i tak jest to ogromny wysiłek. Paweł Szkopek wystartował w zespole Energie Endurance 91. W ciągu 24 godzin jazdy wraz z kolegami wykonał 797 okrążeń. Łącznie pokonali ponad 3,3 tys. km.

Dla Pawła Szkopka był to debiut w nowej ekipie, a zarazem powrót do jazdy na długich dystansach po niemal trzech latach przerwy. I był to powrót bardzo udany, bo polski zawodnik przez cały dystans jechał w dobrym tempie, unikając problemów na torze. Zmieniając się na motocyklu (Kawasaki ZX-10) z Włochem Christianem Napolim i Austriakiem Janem Mohrem potrafił nawiązać walkę w bardzo mocnej stawce, bo na starcie tegorocznego wyścigu w Le Mans zameldowały się aż 52 zespoły, w tym 34 w klasie Superstock.

– *To były naprawdę wykańczające zawody. Od samego początku koncentrowaliśmy się wyłącznie na tym, żeby kręcić równe, przyzwoite czasy i to nam się udawało, choć motocykl przez cały wyścig prowadził się dość ciężko. Musieliśmy walczyć z maszyną, przez co nie mogliśmy się skupić tylko na wyniku sportowym. Na tak długim dystansie każdy detal ma kolosalne znaczenie, bo musimy kontrolować motocykl nie przez kilkadziesiąt minut, a przez całe 24 h, jadąc na maksimum możliwości* – podsumował Paweł Szkopek.

Motocyklista zdradza, że do takiego wyścigu zawodnika nie przygotuje żaden trening. Po kilkunastu godzinach jazdy boli każdy mięsień i każdy staw, dlatego bardzo ważna jest technika jazdy, żeby to zmęczenie ograniczać. – *Trzeba też przygotować się mentalnie, ale po ponad 20 latach ścigania nie mam z tym problemów. Ważne jest też dobre przygotowanie motocykla, żeby nie tracić energii i uwagi na szarpanie się z maszyną. Nie można myśleć wyłącznie o dobrym czasie na okrążenie, ale trzeba skupić się na tym, by w dobrym tempie pokonać cały dystans* – mówi Paweł Szkopek.

Dodaje, że to jest nieustająca praca. Nie ma zbyt wielu chwil na odpoczynek i to jest podstawowa różnica z długodystansowymi wyścigami samochodowymi. Podaje też ciekawostki, jak powinien być przygotowany każdy zawodnik, biorący udział w takim wyścigowym wyzwaniu. – *Trzeba się zaopatrzyć w suplementy, mamy też specjalne suszarki do kasków i kombinezonów i butów, bo przez godzinę jazdy tracimy dużo wody. Trzeba pamiętać o tym, żeby się dobrze nawodnić, jeść i spać, bo to naprawdę morderczy wyścig. Do pomocy mamy dwóch masażystów. Wszystko musi być perfekcyjnie przygotowane, żebyśmy zakończyli wyścig w dobrej kondycji* – tłumaczy Paweł Szkopek.

Dla Pawła Szkopka był to kolejny występ na słynnym torze w Le Mans. W 2003 roku zajął tam drugie miejsce w klasie Stocksport. Tym razem znalazł się na 9. miejscu tej klasy. To duży sukces dla prywatnej francuskiej ekipy, ale apetyty są jeszcze większe. Kolejne starcie Pawła Szkopka zobaczymy 4-5 czerwca na belgijskim torze, znanym chociażby z Grand Prix Formuły 1.

Paweł Szkopek – polski motocyklista, 12-krotny motocyklowy mistrz Polski, mistrz Europy, zawodnik startujący i punktujący w mistrzostwach świata World Superbike, World Supersport i FIM Endurance World Championship. Ambasador i instruktor sportów motorowych.

BS

Wschodnia obwodnica Gąbina coraz bliżej realizacji

Zakończył się przetarg na dokumentację projektową

Mazowiecki Zarząd Dróg Wojewódzkich kilka dni temu zakończył postępowanie na opracowanie dokumentacji projektowej budowy wschodniej obwodnicy Gąbina. Miasto i Gmina Gąbin partycypuje w kosztach zadania, dofinansowując 50% wartości postępowania. Planowana budowa wschodniej obwodnicy miasta będzie zwieńczeniem działań władz samorządowych na rzecz wyprowadzenia ciężkiego ruchu z miasta, a przez to podniesienia poziomu bezpieczeństwa mieszkańców.

Zamawiający zabezpieczył na opracowanie dokumentacji ponad 1,5 mln zł (koszty brutto). W ramach zadania przewiduje się prace projektowe na odcinku drogi objętym zamówieniem na odcinkach i terenie przyległym do drogi we wszystkich branżach: drogowej, sanitarnej, energetycznej, telekomunikacyjnej, mostowej, gazowej oraz badania geologiczne.

Wschodnia obwodnica Gąbina stanowić będzie zwieńczenie szerokiej inwestycji mającej na celu budowę infrastruktury drogowej, okalającej Gąbin i wyprowadzającej uciążliwy ruch samochodowy poza miasto.

– *Zachodnia obwodnica Gąbina częściowo pomogła w zmniejszeniu natężenia ruchu tranzytowego. Kierunek płocki nadal jednak stanowi duży problem dla mieszkańców. Dzięki inwestycji nie tylko poprawi się bezpieczeństwo i komfort życia. Zwiększy się także atrakcyjność inwestycyjna i rozwojowa północno-wschodnich obszarów Gąbina. Stworzenie dokumentacji stanowi fundament do dalszych działań mających na celu zrealizowanie inwestycji* – mówi burmistrz Gąbina Krzysztof Jadczak.

Dzięki wcześniejszym doświadczeniom oraz współpracy i zaangażowaniu burmistrza Krzysztofa Jadczaka i marszałka Adama Struzika w zakresie budowy zachodniej obwodnicy, kolejna część projektu powinna przebiegać jeszcze szybciej niż poprzednia inwestycja.

fot. UMG Gąbin

Planowany przebieg wschodniej obwodnicy Gąbina

Przypominamy, że budowa zachodniej obwodnicy Gąbina była największą inwestycją w historii tego miasta. Droga o łącznej długości 4,6 kilometrów kosztowała ponad 50 milionów złotych. Obwodnica powstała w ciągu drogi wojewódzkiej nr 577 relacji Łąck – Ruszki i omija Gąbin od południowej i zachodniej strony. Obwodnicę oddano do użytku w 2020 r.

W ramach inwestycji powstały nowe skrzyżowania, w tym trzy ronda, przebudowane zostały drogi krzyżujące się z obwodnicą. Wybudowano także chodniki, ścieżki rowerowe, ciągi pieszo-rowerowe oraz zjazdy indywidualne i publiczne. Prace objęły także budowę przepustów, odwodnień drogi, przejść dla płazów oraz przejść ekologicznych dla małych zwierząt. Powstało nowe oświetlenie uliczne oraz wykonano prace budowlano-montażowe w zakresie infrastruktury drogowej dotyczącej bezpieczeństwa ruchu drogowego (oznakowania poziome i pionowe, bariery drogowe).

Łącznie na realizację zadania przeznaczono około 50 milionów złotych. Inwestycję dofinansowano ze środków Europejskiego Funduszu Rozwoju Regionalnego w ramach Regionalnego Programu Operacyjnego Województwa Mazowieckiego na lata 2014-2020.

Budowa wschodniej obwodnicy będzie kontynuacją i uzupełnieniem planów władz samorządowych, których głównym celem jest wyprowadzenie ciężkiego transportu z zabytkowego centrum miasta oraz podniesienie poziomu bezpieczeństwa mieszkańców. To także doskonała okazja do rozwoju północno-wschodnich obrzeży miasta m.in. poprzez stworzenie atrakcyjnych warunków dla nowych inwestycji w tym regionie.

(ek), (w.o.)

Materiał przygotowany przy współpracy z Urzędem Miasta i Gminy Gąbin

eprasa.pl 6fb553f9c6

Rozbudowa DK62 i budowa linii kolejowych CPK

Gmina Słupno walczy o obwodnicę

Rozbudowa DK62 oraz inwestycje kolejowe związane z CPK to jedne z tematów, którymi żyją mieszkańcy gminy Słupno. Planowane inwestycje są szeroko dyskutowane. Nie inaczej było podczas spotkania Rady Społeczno-Gospodarczej, która odbyła się w Cekanowie. Szczególne poruszenie wśród przedsiębiorców wywołał temat przebudowy DK62. Wszystko za sprawą planów Generalnej Dyrekcji Dróg Krajowych i Autostrad, które zakładają poprowadzenie rozbudowanej drogi przez centrum Słupna, mimo sprzeciwów władz samorządowych i mieszkańców.

Rozbudowa DK62 w kierunku Wyszogrodu to projekt, który jest bardzo potrzebny i o jego realizację władze samorządowe różnych szczebli postulowały od dawna. Kiedy w końcu udało się doprowadzić do wprowadzenia go do planów GDDKiA i powstały pierwsze założenia jego realizacji, okazało się, że w żaden sposób nie spełnia on oczekiwań mieszkańców gminy. Chodzi przede wszystkim o brak obwodnicy Słupna i przeprowadzenie drogi przez centrum miejscowości.

Przygotowaną koncepcję rozbudowy zaprezentował uczestnikom spotkania przedstawiciel firmy Egis Piotr Gwardecki, która wykonała projekt na zlecenie GDDKiA. Zakłada on przeprowadzenie prac na odcinku o długości 30 km. Na terenie gminy Słupno prace obejmą odcinek o długości 5,66 km. Zgodnie z założeniami „nowa" DK62 będzie drogą klasy GP, czyli drogą główną ruchu przyśpieszonego. Jest to trzeci w hierarchii układu komunikacyjnego typ drogi w naszym kraju, po autostradzie i drodze ekspresowej.

Inwestycja zakłada nie tylko rozbudowę obecnej DK62, ale także budowę sieci dróg w okolicy drogi głównej. – *Inwestycja zakłada zmianę istniejącego układu komunikacyjnego przez ograniczenie dostępu do trasy głównej drogi krajowej nr 62 projektując drogi równoległe. Działki graniczące z drogą krajową nr 62 będą miały zapewniony dostęp do drogi krajowej w sposób pośredni przez projektowane drogi równoległe (gminne) i drogi publiczne (powiatowe, gminne, wewnętrzne) lub, w wyjątkowych sytuacjach, bezpośredni z wykorzystaniem zjazdów* – wyjaśniał Piotr Gwardecki. Projekt zakłada również budowę ścieżek pieszo-rowerowych w okolicach „nowej DK 62".

W ramach rozbudowy ma powstać m.in. pięciowlotowe rondo zlokalizowane w okolicach ul. Królewskiej, a także szereg skrzyżowań pozwalających na połączenie drogi z drogami niższego rzędu. Podczas prac na całej długości modernizowanej drogi ma powstać blisko 37 km dróg równoległych. 31 km ma mieć nawierzchnię bitumiczną, a 6 km nawierzchnię tłuczniową. Podczas modernizacji zakładana jest także rozbiórka obecnego mostu zlokalizowanego przy ul. Pocztowej oraz budowa nowej przeprawy. W ramach prac przewidziano również budowę odwodnienia.

Jak wyjaśniał przedstawiciel GDDKiA, koszt realizacji tej inwestycji szacowany jest na ok. 500 milionów złotych. Do końca tego roku GDDKiA ma ogłosić przetarg na rozbudowę DK62. Budowa miała by się rozpocząć na przełomie 2024 i 2025 r.

Jak podkreślał Piotr Gwardecki, realizacja zadania będzie miała szereg korzyści m.in. porządkowanie układu komunikacyjnego w regionie, skrócenie czasu podróży na kierunku Płock – Wyszogród, zwiększenie przepustowości i płynności ruchu, poprawa bezpieczeństwa ruchu oraz warunków życia mieszkańców, a także aktywacja gospodarcza terenów położonych w otoczeniu inwestycji.

Inne zdanie na ten temat mają zarówno samorządowcy, jak również mieszkańcy Słupna. Zgodnie z założeniami projektowymi rozbudowana DK62 ma przebiegać po dawnym torze, czyli przez centrum Słupna dzieląc miejscowość na dwie części. Jak podkreślali obecni na spotkaniu przedsiębiorcy oraz samorządowcy rozbudowa drogi podzieli miejscowość i znacząco utrudni funkcjonowanie mieszkańcom Słupna.

Fot. Dariusz Ossowski

Wójt Marcin Zawadka podkreślał, że jako włodarz gminy będzie walczył o budowę obwodnicy Słupna

Podczas spotkania Rady Społeczno-Gospodarczej nie mogło zabraknąć dyskusji na ten temat. Przedsiębiorcy pytali m.in. o to, dlaczego cały ruch tranzytowy nie został wyprowadzony poza teren gminy Słupno. – *Jako firma zostaliśmy wynajęci do tego, żeby stworzyć koncepcje rozbudowy DK62 w obecnym kształcie. Jeśli chodzi o rozbudowę, to wiąże się ona nierozerwalnie z poszerzeniem pasa drogowego. Przygotowywaliśmy rozwiązania tak, żeby wiązały się one z jak najmniejszą uciążliwością dla mieszkańców* – mówił Piotr Gwardecki.

– *Ten odcinek drogi, o którym mówimy, znalazł się na liście do rozbudowy. Rozpatrywaliśmy cały czas możliwość budowy obwodnicy Słupna. Okazało się, że na północy gmina ma inne plany zagospodarowania, część terenów jest już zajęta pod budownictwo, a na południu są bardzo złe warunki gruntowe. Chodzi m.in. o ukształtowanie terenu. Gdybyśmy znaleźli taką możliwość, gdzie znalazłoby się kilka kilometrów, żeby obejść Słupno w rozsądnym miejscu, to wystąpilibyśmy o zmianę naszego programu. Ale nie znaleźliśmy takiej opcji. Dlatego też sprawa obwodnicy została przesunięta do momentu decyzji w sprawie programu rządowego dotyczącego budowy 100 obwodnic. Gmina wystąpiła z takim wnioskiem i niestety, ta obwodnica nie znalazła się na liście zadań do realizacji* – mówił przedstawiciel GDDKiA, kierownik projektu Witold Kubieniec.

Gmina walczy o obwodnicę

Jak podkreślał wójt Marcin Zawadka, władze gminy od początku prac związanych z inwestycją walczą o budowę obwodnicy Słupna. Wójt zaznaczał, że podobnie jak mieszkańcy nie godzi się on na rozbudowę DK62 w obecnej formie. – *Od początku mówiliśmy, że obwodnica jest niezbędna i podtrzymujemy to. Osobiście złożyłem na ręce Generalnego Dyrektora Dróg Krajowych i Autostrad Tomasza Żukowskiego pismo, w którym zajęliśmy jasne stanowisko w tej sprawie* – mówił wójt.

Marcin Zawadka podkreślał, że ruch na odcinku DK62 na terenie gminy Słupno jest bardzo duży, zarówno jeżeli chodzi o transport osobowy, jak i ciężarowy. Choćby z tego powodu budowa obwodnicy jest sprawą niezbędną dla poprawy bezpieczeństwa. – *Prognozy i analizy ruchu wykonane na potrzeby stworzenia koncepcji rozbudowy wykazują, że na odcinku DK62 zlokalizowanym w bliskiej okolicy Płocka przejeżdża 16 000 samochodów na dobę. Z wykonanych dla Słupna analiz wynika, że z roku na rok te warunki ruchu, nawet pomimo budowy S10 i obwodnicy aglomeracji warszawskiej, będą się pogarszały. Sytuacja ta nie wpłynie pozytywnie ani na rozwój społeczno-gospodarczy gminy, ani regionu. Pomiar natężenia ruchu wykonany w 2020 r. potwierdza fakt, że przez Słupno przejeżdża prawie 15 000 samochodów na dobę. Dla porównania przez Łąck, który będzie miał obwodnicę z rządowego programu, ta wartość wynosi 13 500. Trudno więc zgodzić się ze stwierdzeniem o braku zdiagnozowania konieczności budowy obwodnicy Słupna* – mówił wójt. – *Już od 2000 r. diagnozowano taką konieczność, co jest udokumentowane m.in. w naszych miejscowych planach. Od 2006 r. gmina ma jednolity plan zagospodarowania przestrzennego i w tym planie cały czas były zakazy budowania domów na wcześniej wytyczonym pasie pod tzw. obwodnicę. Była rezerwa terenu i mieszkańcy nie otrzymywali pozwolenia na budowę domów na tym terenie. Gmina wielokrotnie stanowczo wyrażała swoje zdanie na ten temat. Nie zgadzamy się na plany i rozwiązania narzucane nam przez GDDKiA* – wyjaśniał wójt.

Fot. Dariusz Ossowski

Koncepcję rozbudowy DK62 zaprezentował uczestnikom spotkania przedstawiciel firmy Egis, która wykonała projekt na zlecenie GDDKiA Piotr Gwardecki

Będziemy protestować!

Włodarz mówił również o problemach, jakie niesie ze sobą dla mieszkańców przyjęta przez GDDKiA koncepcja. Chodzi m.in. o dostęp do żłobka, przedszkola, CUS-u (dawniej GOPS) czy biblioteki. – *Podczas wcześniejszych rozmów z GDDKiA ustalaliśmy rozwiązania np. w postaci przejścia podziemnego na wysokości żłobka, CUS-u i biblioteki, czy też kwestie związane z ekranami. To są bardzo istotne sprawy dla bezpieczeństwa mieszkańców. Żadne z tych ustaleń nie zostało uwzględnione w koncepcji. Według obecnego pomysłu mama, która zaparkuje samochód przy kościele, będzie musiała iść 1000 metrów z dzieckiem na rękach do najbliższego przejścia dla pieszych, a potem jeszcze pokonać trasę do żłobka. Jest to kuriozum. Tu chodzi o zwyczajną ludzką przyzwoitość. Zostaliśmy sami z tym tematem, a tu potrzeba głośnego sprzeciwu ze wszystkich stron* – wyjaśniał wójt.

– *Jeżeli sytuacja będzie dalej szła w tym kierunku, jeśli nie uda nam się przekonać GDDKiA do zmiany tej koncepcji, która jest zła, to nie ukrywam, że jako mieszkańcy nie zostawimy tej sprawy. Będziemy protestować, zorganizujemy strajk włoski, będziemy chodzić po pasach, do momentu, aż zwróci na to uwagę opinia publiczna. Nie możemy sobie pozwolić na wprowadzenie tego rozwiązania, bo tu mieszkają nasze dzieci. Związaliśmy się z tym miejscem i nie wyobrażam sobie takiej sytuacji, że będziemy włączać się do ruchu z dróg podmiejskich po godzinie stania w korku* – tłumaczył Marcin Zawadka.

Wójt mówił również o wpływie rozbudowy DK62 według obecnej koncepcji na społeczność lokalną. – *Proponowane rozwiązanie doprowadzi do polaryzacji społeczności lokalnej. Część mieszkańców, którzy mieszkają na południowych terenach gminy, m.in. z osiedla Pocztowa czy Młynarska, których dzieci w tej chwili chodzą do szkoły w Słupnie nie będą posyłali tu dzieci. Będą wysyłać je do szkoły w Liszynie, bo tam będą mogli bezkolizyjnie dojechać. Ta droga rozdzieli relacje międzyludzkie, spowoduje bardzo duży problem dla wszystkich mieszkańców gminy. Już teraz wspólnie z radnymi zastanawiamy się nad rozbudową szkoły w Liszynie, bo ta szkoła nie będzie w stanie przyjąć tylu uczniów, ile prognozujemy w związku z rozbudową DK62. Dlatego nasze stanowisko jest takie, że nie zgadzamy się na rozbudowę DK62 w takiej formie i według obecnej koncepcji. Nie chcemy, żeby rujnowano życie naszym mieszkańcom i gminie* – mówił Marcin Zawadka.

Wójt podkreślał również pilną potrzebę zamontowania sygnalizacji świetlnej na przejściu dla pieszych w okolicach żłobka oraz postawienie ekranów dźwiękoszczelnych przy żłobku, CUS-ie i na wysokości ul. Młynarskiej. Jak zaznaczał, nie są to duże i drogie inwestycje, a dzięki ich wykonaniu znacząco poprawi się bezpieczeństwo i komfort życia. Marcin Zawadka zaznaczał, że gmina stara się o wdrożenie tych rozwiązań od dawna, jednak GDDKiA stoi na stanowisku, że nie ma sensu tego robić, ponieważ niebawem rozpocznie się rozbudowa DK62. Taki pat trwa od lat. – *Jeśli problemem są fundusze, to my jako gmina znajdziemy je, bo to jest dla nas bardzo ważne. Ta sygnalizacja naprawdę poprawi poziom bezpieczeństwa na tym obszarze* – wyjaśniał wójt.

Kolej na terenie gminy. Jest kilka wariantów

Podczas spotkania zaprezentowano również plany dotyczące budowy na terenie gminy linii kolejowych. Są one związane z budową Centralnego Portu Komunikacyjnego. Jak podkreślał przedstawiciel CPK Piotr Studnicki inwestycja związana jest nie tylko z budową lotniska, ale także z szeregiem inwestycji infrastrukturalnych rozlokowanych na terenie całego kraju.

Podczas spotkania skupił się on na podprogramie kolejowym, który bezpośrednio dotyczy terenów gminy Słupno. – *W ramach inwestycji chcemy wybudować i zmodernizować szereg linii kolejowych. Będą to koleje dużych prędkości. Wszystkie linie będą zelektryfikowane i w całości zabezpieczone. Skrzyżowania będą budowane w formie bezkolizyjnej, pojawią się zabezpieczenia akustyczne. Wszystkie drogi krajowe, powiatowe i gminne będą miały zachowaną przejezdność. To jest dla nas priorytet. Zapewnione będą również dojazdy do pól* – mówił Piotr Studnicki. – *W 2021 roku zaczęliśmy analizować bardzo wstępne pomysły. Dzisiaj jesteśmy na pierwszym etapie studium, w związku z czym cały czas rozmawiamy o analizach. Są to analizy dziewięciu wariantów. Każdy z tych pomysłów jest potem oceniany pod kątem społecznym, gospodarczym oraz wpływu na istniejącą komunikację na danym terenie. W pierwszym etapie powstawania studium zbieramy dane z gmin i innych organizacji, prowadzimy badania ruchu, opracowujemy wstępną ofertę przewozową. Na drugim etapie STEŚ będziemy mieli ograniczenie z dziewięciu do pięciu wariantów. Te pięć wariantów będzie miało już konkretne rozwiązania projektowe, ale nadal to będzie porównanie. Na tym etapie będziemy chcieli spotykać się ze społeczeństwem oraz samorządami. Spotkania te będą miały formę konsultacji, podczas których będziemy prezentować rozwiązania projektowe i słuchać głosu mieszkańców. Spotkania te planujemy na czerwiec/lipiec tego roku* – wyjaśniał Studnicki.

– *Na naszej linii planujemy przystanki, które będą dopuszczały ruch kolei regionalnych. Oznacza to, że np. pociągi Kolei Mazowieckich będą mogły się zatrzymywać na przystankach wzdłuż linii. Płock będzie miał możliwość korzystania z kolei dużych prędkości, czyli na początek 250 km/h, a docelowo 350 km/h. Jesteśmy też otwarci na terminale intermodalne i na transport towarów drogą kolejową* – wyjaśniał Piotr Studnicki.

W obecnej fazie prac z dziewięciu wariantów odrzucono już cztery. Warianty są nadal analizowane, możliwe są lekkie przesunięcia. Zakończenie studium planowane jest na 2023 r. Na lata 2025/2026 planowane jest prowadzenie prac budowlanych, na 2029 r. zakończenie prac na odcinku do Włocławka. W 2032 r. mają się skończyć prace na całej linii.

(ek)

Materiał przygotowany we współpracy z Gminą Słupno

eprasa.pl 6fb553f9c6

Trwają inwestycje Wodociągów Płockich

Na Starym Mieście i przy Wyszogrodzkiej

Wodociągi Płockie realizują inwestycje związane z rozbudową sieci wodociągowej i kanalizacyjnej. Zakończyły się już prace na ulicy Mostowej, ekipy budowlane przeniosły się w okolice Muzeum Diecezjalnego. Utrudnienia w ruchu występują wciąż na ul. Wyszogrodzkiej – na pasie w kierunku Podolszyc – przed rondem Wojska Polskiego.

J. Danieluk

Trwają prace związane z rozdziałem kanalizacji ogólnospławnej na deszczową i sanitarną w rejonie Wzgórza Tumskiego

W marcu w rejonie Starego Miasta rozpoczął się proces rozdziału kanalizacji ogólnospławnej na deszczową i sanitarną. W tym roku obejmuje on ulice Kościuszki, Warszawską, Tumską, Mostową oraz Plac Dąbrowskiego. W pierwszej kolejności wykonawca robót, firma MAG-BUD, wykonał prace na ulicy Mostowej. Zakończyły się one jeszcze przed świętami. – *Teraz trwają prace przy obiektach plebanii i Muzeum Diecezjalnego. Prace w tym obszarze potrwają do końca miesiąca* – informuje rzecznik prasowy Wodociągów Płockich Justyna Piotrowicz.

W następnej kolejności realizowana będzie przebudowa sieci wodociągowej i kanalizacji sanitarnej w ul. Kościuszki i Warszawskiej oraz na placu Dąbrowskiego. To wspólna inwestycja Wodociągów Płockich i Miejskiego Zarządu Dróg. MZD ogłosił już przetarg na remont ulic. Wynik powinien być znany w tym tygodniu. Realizacja przewidziana jest na III – IV kwartał bieżącego roku.

Trwają również prace przy budowie wodociągu DN450 wzdłuż al. Piłsudskiego i ul. Wyszogrodzkiej. Wiąże się to z utrudnieniami dla kierowców jadących w stronę Podolszyc. Jak informuje rzecznik prasowy spółki wodociągowej prace mają się zakończyć do 24 maja. Na wykonanych już fragmentach trwają odbiory techniczne oraz przygotowania do użytkowania. Wykonawcą prac jest Przedsiębiorstwo Budowlano-Melioracyjne Tolos. Koszt – według informacji o wyborze najkorzystniejszej oferty – to blisko 4,3 mln złotych.

Warto w tym miejscu przypomnieć, że Wodociągi Płockie planują budowę nowego wodociągu, który ma zapewnić bezpieczeństwo dostaw wody z miejskiej sieci dla mieszkańców Podolszyc. Już pod koniec października ubiegłego roku spółka podpisała umowę z firmą PBM „Tolos" na realizację zadania pn. „Przebudowa wodociągu magistralnego DN600 do osiedla Podolszyce metodą bezwykopową w Płocku". Jak informują na swoim profilu na jednym z portali społecznościowych Wodociągi Płockie pod tą długą nazwą kryje się ważna inwestycja, która usprawni dostawy wody dla odbiorców na Podolszycach.

Kontrakt obejmuje zaprojektowanie i budowę wodociągu. Wartość zamówienia to 3 149 100,00 zł netto (3 873 393,00 zł brutto). Na jego realizację Wodociągi Płockie pozyskały ponad 2 mln złotych dofinansowania z unijnej dotacji z Programu Operacyjnego Infrastruktura i Środowisko w ramach projektu „Uporządkowanie gospodarki wodno-ściekowej na terenie miasta Płocka, etap IV".

Jak informują Wodociągi Płockie wykonanie przebudowy ma na celu zwiększenie bezpieczeństwa dostaw wody m.in. do osiedla Podolszyce, jak również zmniejszenie ryzyka występowania awarii na jednej ze strategicznych magistrali w naszym mieście. – *Przebudowa biegnąca od Trasy ks. Jerzego Popiełuszki do al. Jana Pawła II (skrzyżowanie z ul. Czwartaków) obejmować będzie wykonanie rurociągu DN500 o łącznej długości około 850m, a także 3 komór technologicznych wyposażonych w nową armaturę. W celu minimalizacji uciążliwości dla mieszkańców, a także w trosce o istniejące tereny zielone, podczas realizacji wykorzystane zostaną w głównej mierze technologie bezwykopowe. Roboty budowlane planowane są w okresie od kwietnia do listopada 2022 roku* – informuje płocka spółka wodociągowa.

(jac)

Chcesz zlikwidować piec węglowy?

Złóż wniosek o dofinansowanie

Od 22 kwietnia można składać wnioski o udzielanie dotacji celowej na wymianę ogrzewania opartego na paliwach stałych na ogrzewanie niskoemisyjne. Wnioski – koniecznie przed rozpoczęciem wymiany – można składać do 31 października.

Co ważne, wymianę należy zakończyć i rozliczyć prace do 1 grudnia. Za datę złożenia wniosku uważa się datę jego wpływu do Urzędu Miasta Płocka. Przyznawanie dotacji odbywa się do wysokości środków finansowych przeznaczonych na ten cel w budżecie miasta na dany rok. – *Dbamy o poprawę jakości powietrza w Płocku i wspieramy naszych mieszkańców w wymianie pieców. Po raz kolejny przyznajemy dotacje na wymianę dotychczasowych źródeł ciepła na bardziej ekologiczne* – pisze na swoim profilu na jednym z portali społecznościowych prezydent Płocka Andrzej Nowakowski.

Dotacja udzielana jest na trwałą likwidację systemu ogrzewania opartego na paliwach stałych w budynkach mieszkalnych i niemieszkalnych z terenu miasta Płocka i jego zamianę na: podłączenie do miejskiej sieci ciepłowniczej, ogrzewanie gazowe, ogrzewanie elektryczne, ogrzewanie lekkim olejem opałowym, pompę ciepła.

D. Ossowski

Im szybciej płoczanie zdecydują się na wymianę starych pieców na nowe źródła ciepła, tym większe dofinansowanie zyskają.

W latach 2022 – 2024:

w przypadku wykonania instalacji pompy ciepła, 600 zł za każdy kW mocy grzewczej urządzenia, ale nie więcej niż 10 000 zł;

w przypadku wykonania indywidualnego węzła cieplnego z jednoczesnym podłączeniem do sieci ciepłowniczej, 400 zł za każdy kW zainstalowanej mocy cieplnej nowego źródła ogrzewania, ale nie więcej niż 10 000 zł;

w przypadku wykonania źródła ciepła zasilanego energią elektryczną, 400 zł za każdy kW zainstalowanej mocy cieplnej nowego źródła ogrzewania, ale nie więcej niż 7 000 zł

w przypadku wykonania źródła ciepła opalanego paliwem gazowym, 200 zł za każdy kW zainstalowanej mocy cieplnej nowego źródła ogrzewania, ale nie więcej niż 7 000 zł;

w przypadku wykonania źródła ciepła opalanego olejem opałowym, 200 zł za każdy kW zainstalowanej mocy cieplnej nowego źródła ogrzewania, ale nie więcej niż 5 000 zł;

za likwidację systemu ogrzewania na paliwa stałe, w celu instalacji zamiennego systemu ogrzewania, udzielana jest dotacja w wysokości 300 zł.

W latach 2025 – 2026:

w przypadku wykonania instalacji pompy ciepła, 400 zł za każdy kW mocy grzewczej urządzenia, ale nie więcej niż 8 000 zł;

w przypadku wykonania indywidualnego węzła cieplnego z jednoczesnym podłączeniem do sieci ciepłowniczej, 350 zł za każdy kW zainstalowanej mocy cieplnej nowego źródła ogrzewania, ale nie więcej niż 8 000 zł;

w przypadku wykonania źródła ciepła zasilanego energią elektryczną, 350 zł za każdy kW zainstalowanej mocy cieplnej nowego źródła ogrzewania, ale nie więcej niż 6 000 zł;

w przypadku wykonania źródła ciepła opalanego paliwem gazowym, 200 zł za każdy kW zainstalowanej mocy cieplnej nowego źródła ogrzewania, ale nie więcej niż 5 000 zł;

w przypadku wykonania źródła ciepła opalanego olejem opałowym, 200 zł za każdy kW zainstalowanej mocy cieplnej nowego źródła ogrzewania, ale nie więcej niż 4 000 zł;

za likwidację systemu ogrzewania na paliwa stałe, w celu instalacji zamiennego systemu ogrzewania, udzielana jest dotacja w wysokości 300 zł.

Czytelnie wypełniony i podpisany wniosek wraz z wymaganymi załącznikami należy złożyć w Urzędzie Miasta Płocka, w Biurze Obsługi Klienta lub drogą pocztową na adres: Urząd Miasta Płocka Wydział Kształtowania Środowiska, Plac Stary Rynek 1, 09-400 Płock.

Dodatkowe informacje w sprawie można uzyskać pod numerem telefonu: 24 364 55 55.

Na stronie internetowej plock.eu można znaleźć zasady udzielania dotacji celowej na zadania służące ochronie powietrza, polegające na trwałej zmianie ogrzewania opartego na paliwach stałych na ogrzewanie niskoemisyjne oraz wniosek o udzielenie dotacji. **Opr. (jac)**

eprasa.pl 6fb553f9c6

PRACA

PRACA BIUROWA

Pozytywne relacje, energia, możliwość rozwoju. Z czym kojarzą Ci się te wartości? Mamy nadzieję, że od teraz będzie to dla Ciebie Promedica24. Czym się zajmujemy? Jesteśmy firmą, dla której głównym celem jest opieka. Jako lider na rynku usług opiekuńczych aktywnie działamy w Niemczech, Wielkiej Brytanii, Bułgarii, Rumunii oraz w Polsce. kariera@promedica24.pl
1000454

Promedica24 - Lektor języka niemieckiego - Płock. Aplikuj poprzez link: https://system.erecruiter.pl/FormTemplates/RecruitmentForm.aspx?WebID=85e36932237a4c-6b8ab83bb54502456b
990386

PRACA DODATKOWA

UMYJĘ okna, posprzątam mieszkanie. 790-220-036.
792960

Kobieta, lat 39, podejmie się prac dodatkowych. Prace magazynowe, wykładanie towarów, pomoc w sklepie i wiele innych. Kontakt: majka-21adam@o2.pl
1000237

PRACA FIZYCZNA

Dam pracę - malarz / lakiernik konstrukcji stalowych. Osoby zainteresowane prosimy o kontakt telefoniczny pod nr - 501-044-894.
1001526

Ergis-Recycling Sp. z o.o. poszukuje na stanowisko: mechanik – konserwator. Szukasz pracy? Jesteś majsterkowiczem z zamiłowania? Zapraszamy do wzięcia udziału w rekrutacji! Wyślij CV na adres: rekrutacja@ergis.eu. Telefon: 604-159-152.
1000295

Firma Precizio-Tech zatrudni pomocnika stolarza i stolarza. Praca na terenie Płocka. Zapraszamy do kontaktu pod adresem mailowym tlackosz@op.pl lub numerem tel. 664 979 123.
1000758

Firma Xbud zatrudni od zaraz osoby z doświadczeniem do prac na elewacjach i ociepleniach. Wynagrodzenie płatne co tydzień. Dojazd do pracy zapewniony. Kontakt pod nr tel. 505-824-156.
992679

Serwis Grupa Budownictwo Przemysłowe Sp. z o. o. zatrudni do pracy w Płocku na hali produkcyjnej monterów rurociągów i aparatów, praca w zakresie prefabrykacji na hali produkcyjnej. Cv proszę wysyłać na e-mail: erozycka.sgbp@onet.pl
1001783

Sprzątanie biur. Zainteresowanych proszę o kontakt tel. 536-183-207.
997383

PRACA KIEROWCA

ZATRUDNIĘ kierowcę C+E na Lorę do transportu międzynarodowego: przywóz nowych samochodów, krótkie trasy, bardzo dobrze płatne, weekendy wolne. 602-407-084.
987933

Firma transportowa z Piotrkowa Kujawskiego zatrudni kierowcę kat C+E w transporcie krajowym. Praca poniedziałek-piątek (czasem sobota). Scania + naczepa „firanka". Umowa o pracę. Pensja 4500-6000. Zapraszam pod nr tel. 696-068-493 po więcej informacji.
1000849

Firma transportowa zatrudni przewoźników posiadających sam ciągnik siodłowy (możliwość wypożyczenia naczep firmowych) lub zestaw ciągnik z naczepą. Kraj i bliska zagranica. Termin płatności 7 dni, stałe kontrakty z dużymi firmami. 519-311-277.
1002289

PRACA DLA PRZEWOŹNIKÓW. VAN CARGO o/Łomża podejmie współpracę na trasach międzynarodowych z przewoźnikami posiadającymi zestaw ciągnik +naczepa o ładowności 24 t. Tel. 608-608-120.
994840

Spółka z okolic Płocka zatrudni kierowców z prawem jazdy C+E i ADR na cysterny. Praca z Płocka, kraj i zagranica. Kontakt 728-910-357.
980689

Zatrudnię kierowcę kategorii C+E w ruchu krajowym z co najmniej rocznym doświadczeniem, firanka (Scania R 2012 r. + naczepa Schmitz 2013 r.). Praca pn-pt, weekendy wolne, stałe wynagrodzenie 6000 zł do ręki. 791-979-176. Kamil
1002172

PRACA NA BUDOWIE - REMONTY

ZATRUDNIĘ zbrojarzy oraz osoby do przyuczenia, praca w delegacji. 500-250-302.
926358

Zatrudnimy cieśli-zbrojarzy do pracy w Płocku. Wymagane doświadczenie. Oferujemy: pracę w firmie o ugruntowanej pozycji na rynku, terminowo wypłacanie wynagrodzenia, możliwość podnoszenia kwalifikacji zawodowych. Tel. 570 485 632.
987945

PRACA POZOSTAŁE

Nabór na stanowisko informatyka (mł. referent/mł. instruktor) Zakładu Karnego w Płocku. Szczegóły oferty na stronie internetowej OISW Warszawa oraz ZK Płock w zakładce Praca. Dokumenty można składać do 4 maja 2022 r. Termin przyjęcia IV kw. 2022
1000345

Nabór na stanowisko mł. referenta działu kwatermistrzowskiego Zakładu Karnego w Płocku. Szczegóły oferty na stronie internetowej OISW Warszawa oraz ZK Płock w zakładce Praca. Termin składania ofert do 4 maja 2022. Planowany termin przyjęcia IV kw. br.
1000355

Nabór na stanowisko pielęgniarki/rza (ratownik medyczny)- etat mundurowy Zakładu Karnego w Płocku. Szczegóły oferty na stronie internetowejOISW Warszawa oraz ZK Płock w zakładce Praca. Termin przyjęcia IV kw. 2022. Składanie ofert do 4 maja 2022 r.
1000358

Nabór na stanowisko strażnika działu ochrony Zakładu Karnego w Płocku. Szczegóły oferty na stronie internetowej OISW Warszawa oraz ZK Płock w zakładce Praca. Termin składania ofert do 4 maja 2022. Planowany termin przyjęcia IV kw. 2022 r.
1000336

POSZUKUJĘ pracownika do prac gospodarczych (prace naprawcze, utrzymanie zieleni, sprzątanie, zaopatrzenie). Prawo jazdy mile widziane. 602-40-70-84.
987936

Spółka z okolic Płocka zatrudni mechanika samochodowego. Kontakt 607-590-948.
832327

PRACA SEZONOWA

PRACA na przystani żeglarskiej. 602-33-85-84.
992732

Dołącz do nas online
www.tp.com.pl
oraz
fb/gazetatygodnikplocki

UWAGA BEZROBOTNI

Zamieszczony obok kupon upoważnia do wydrukowania **BEZPŁATNEGO** ogłoszenia drobnego dla absolwentów szkół oraz wszystkich poszukujących pracy.

Wystarczy go czytelnie wypełnić i przesłać na adres redakcji lub przekazać osobiście.

Biuro Ogłoszeń
Płock, ul. Stary Rynek 27

Kupon bezpłatny
kwalifikacje
adres, telefon
"Tygodnik Płocki"
09-400 Płock, Stary Rynek 27
tel/fax 262-77-66

URZĄD PRACY
Miejski Urząd Pracy w Płocku

- **Instruktor w warsztacie terapii zajęciowej** – wykształcenie wyższe, kierunek: pedagogika specjalna/rewalidacyjna/terapia zajęciowa/oligofrenopedagogika;
- **Kelner/ka** – mile widziane doświadczenie w gastronomii, chęci do pracy;
- **Prasowaczka przemysłowa** – doświadczenie w pracy na żelazku przemysłowym;
- **Szwaczka** – umiejętności obsługi stębnówki płaskiej;
- **Szwaczka** – umiejętności obsługi overolcka;
- **Pracownik do uporządkowania zasobów archiwum** – wykształcenie zawodowe/średnie, doświadczenie związanie z archiwizacją dokumentów;
- **Kierowca-magazynier** – prawo jazdy kat. B, mile widziane uprawnienia na wózki widłowe;
- **Pomocnik montera** – mile widziane doświadczenie, chęci do pracy;
- **Monter** – mile widziane doświadczenie, chęci do pracy;
- **Brukarz/ pomocnik brukarza** – doświadczenie w pracy jako brukarz, prawo jazdy kat. B, mile widziane uprawnienia na koparki, możliwość przyuczenia;
- **Kucharz** – mile widziane doświadczenie w gastronomii, chęci do pracy;
- **Operator maszyn szyjących** – wykształcenie zasadnicze branżowe, umiejętność szycia na maszynach przemysłowych;
- **Mechanik samochodowy** – doświadczenie 1 rok;
- **Sprzedawca mebli** – mile widziane wykształcenie min. średnie, doświadczenie w sprzedaży, prawo jazdy kat. B, znajomość branży meblowej, mile widziana umiejętność składania mebli systemowych;
- **Lakiernik samochodowy** – doświadczenie na stanowisku;
- **Pracownik magazynowy** – chęci do pracy;
- **Kierowca autobusu** – wykształcenie średnie zawodowe, 5 lat doświadczenia, prawo jazdy kat. D, karta kierowcy, ważne badania, dyspozycyjność;
- **Podinspektor ds. zamówień publicznych** – wykształcenie – studia minimum pierwszego stopnia, staż pracy min. 3 lata, doświadczenie zawodowe na stanowisku związanym z zamówieniami publicznymi, znajomość ustawy z dnia 11 września 2019 roku Prawo zamówień publicznych (Dz. U . z 2021 r. 1129 ze zm.);
- **Zbrojarz** – wykształcenie zasadnicze branżowe, umiejętności zbrojarskie;
- **Cieśla** – wykształcenie zasadnicze branżowe, umiejętności ciesielskie i zbrojarskie, badania wysokościowe pow. 3 metrów;
- **Murarz** – wykształcenie zasadnicze branżowe, umiejętności murarskie, badania wysokościowe pow. 3 metrów;
- **Kierowca autobusu** – wykształcenie średnie zawodowe, prawo jazdy kat. D, karta kierowcy, ważne badania, dyspozycyjność;

Oferty pracy dla osób niepełnosprawnych:

- **Asystent opiekuna osoby starszej** – orzeczenie o stopniu niepełnosprawności, mile widziane osoby na emeryturze;
- **Sprzątaczka** – orzeczenie o stopniu niepełnosprawności, wykształcenie zawodowe, umiejętność pracy w zespole;
- **Sprzątaczka** – orzeczenie o stopniu niepełnosprawności;
- **Pracownik ochrony** - orzeczenie o stopniu niepełnosprawności.

** Oferty ważne na 22 kwietnia 2022, godz. 12.00*

Więcej ofert pracy na stronie internetowej Miejskiego Urzędu Pracy w Płocku: www.mup.plock.eu

URZĄD PRACY
Powiatowy Urząd Pracy w Płocku

- **Kierownik produkcji** – z wykształceniem średnim, 2-letnim doświadczeniem zawodowym i umiejętnością obsługi maszyn do pakowania żywności;
- **Asystent projektanta** – z wykształceniem średnim – kierunek: FTTH Infrastruktura Telekomunikacji, prawem jazdy kat. B, znajomością AUTOCAD, QGIS i doświadczeniem zawodowym;
- **Spedytor międzynarodowy** – z wykształceniem średnim ogólnokształcącym, minimum rocznym doświadczeniem na podobnym stanowisku, komunikatywną znajomością języka niemieckiego lub angielskiego oraz znajomością giełd transportowych; pracodawca zapewnia możliwość pracy zdalnej w miejscu zamieszkania;
- **Kierowca autobusu** – z prawem jazdy kat. D;
- **Kierowca-ładowacz** – z wykształceniem min. średnim, prawem jazdy kat. C i 5-letnim doświadczeniem zawodowym;
- **Prasowaczka** – z rocznym doświadczeniem w zawodzie;
- **Pracownik obsługi klienta** – z mile widzianym doświadczeniem w handlu;
- **Pizzer** – z wykształceniem średnim i rocznym doświadczeniem zawodowym;
- **Sprzedawca** – z wykształceniem średnim ogólnokształcącym i mile widzianym doświadczeniem w branży meblarskiej;
- **Murarz** – z wykształceniem zawodowym kierunkowym, umiejętnością murowania w systemie YTONG i SILKA i 3-letnim doświadczeniem zawodowym;
- **Pracownik ogólnobudowlany** – mile widziane doświadczenie w zawodzie;
- **Spawacz 135 i 111** – z 2-letnim doświadczeniem w zawodzie oraz uprawnieniami do spawania metodą 135 i 111;
- **Malarz-piaskarz** – z 3-letnim doświadczeniem w zawodzie.

** Oferty ważne na 21 kwietnia 2022, godz. 12.00*

Więcej ofert pracy na stronie internetowej Powiatowym Urzędzie Pracy w Płocku: www.pupplock.pl

Redakcja nie odpowiada za treść zamieszczonych ogłoszeń

eprasa.pl 6fb553f9c6

HOROSKOP

BARAN (21.03-20.04)

To, co nie udawało ci się przez ostatnie tygodnie, powoli zacznie układać się po twojej myśli. Ktoś, kto blokował twoje sprawy lub utrudniał ci działanie, zajmie się czymś zupełnie innym. Dostaniesz dobre wiadomości, potwierdzą się korzystne dla ciebie ploteczki. Zrób plan działania, wypisz swoje cele, znajdź pomocników i nie oglądaj w przeszłość.

BYK (21.04-21.05)

Słuchaj swojej intuicji i nie wtrącaj się w sprawy, które mogą się źle dla ciebie skończyć. W pracy nie daj się sprowokować do konfliktów i cierpliwie rób swoje. Odwiedź księgarnię, poszukaj inspiracji. Merkury sprzyja zapisywaniu się na niezwykłe kursy i zdobywaniu umiejętności, które przydadzą ci się w przyszłości. W miłości będziesz teraz bardziej tajemniczy.

BLIŹNIĘTA (22.05-21.06)

Szczęście ci sprzyja, a korzystnych okazji nie zabraknie. Nie marnuj tylko czasu na kłótnie z upartym współpracownikiem, którego i tak nie przekonasz do tego, co dobre. Warto za to zabierać się za różne urzędowe sprawy. W rodzinie ufaj intuicji, bo mogą ujawnić się różne rodzinne konflikty, a ty będziesz musiał wszystkich pogodzić.

RAK (22.06-22.07)

Wprowadzisz w swoje życie kilka nowych zasad. W pracy zaczniesz działać według planu, a w domu od nowa podzielisz obowiązki. Lepiej nie podważać twojego autorytetu, bo możesz stać się wymagający i trochę kłótliwy. Koniec tygodnia sprzyja sprawom finansowym. Ktoś nagle odkurzy stary pomysł, ktoś przypomni sobie o wspólnych celach. To może być szansa na awans i sukces.

LEW (23.07-22.08)

Poczujesz, że życie zaczyna biec spokojniejszym rytmem i nad wszystkim uda ci się teraz zapanować. Postaraj się też znaleźć więcej czasu na własne zainteresowania. Kup inspirujący poradnik, bo warto trochę zadbać o swój rozwój i edukację. W weekend czekają cię udane spotkania z przyjaciółmi. W miłości także nadejdą spokojniejsze dni.

PANNA (23.08-22.09)

Wstąpi w ciebie niespokojny duch. Nawet na kawie czy w kinie będziesz myśleć o dalszej karierze i szukać nowego pomysłu na swoje życie. Popatrz na wszystko z optymizmem, bo Panny stworzone są do wygodnego życia. W miłości nie będziesz się nudzić, bo Wenus kusić cię będzie do flirtów, a nawet romansu. Uważaj, bo możesz stracić dla kogoś głowę, a przy okazji również zdrowy rozsądek.

WAGA (23.09-23.10)

Zamiast ścigać się z ambitnymi współpracownikami, zwolnisz tempa. Popatrz na wszystko z dystansu i bądź dla siebie samego bardziej wyrozumiały. Uda ci się rozsądzić spór i znajdziesz dobre wyjście z trudnej towarzyskiej sytuacji. Pod koniec tygodnia zwróć uwagę na rodzinne sprawy i pamiętaj o kimś, kto czeka na ważną wiadomość. W miłości staniesz się romantyczny, a nawet trochę naiwny.

SKORPION (24.10-22.11)

Czeka cię sympatyczny tydzień. Ktoś ważny wreszcie cię doceni, a ktoś bliski szczerze cię pochwali. Uśmiechaj się i słuchaj ludzi, bo dzięki umiejętności współpracy zyskasz o wiele więcej, niż się spodziewałeś. Dyplomatyczne zdolności będą ci szczególnie potrzebne pod koniec tygodnia. Ktoś wtedy spróbuje obarczyć cię swoimi obowiązkami lub nagle zmieni zdanie w ważnej sprawie.

STRZELEC (23.11-21.12)

Pokaż wszystkim w swoim otoczeniu, jak podejmować szybkie i trafne decyzje, ale nie rywalizuj z własnym szefem. Połączenie emocji i ambicji może skończyć się konfliktem, dlatego uważaj na słowa. Pod koniec tygodnia w porę chwycisz szansę na zdobycie dodatkowej gotówki. Weekend bardzo sprzyja podróżom. Nawet jednodniowa wycieczka wprawi cię w doskonały nastrój.

KOZIOROŻEC (22.12-20.01)

Trudno ci będzie odnaleźć się wśród domowych i zawodowych obowiązków. Łatwo się znudzisz i szybko zniechęcisz do nowych spraw. Jeśli nie wplączesz się w niepotrzebną dyskusję, to twoje sprawy zawodowe biec będą spokojnym rytmem. Za to w domu czas minie ci bardzo przyjemnie, a spotkania z krewnymi wprawią cię w dobry humor.

WODNIK (21.01-20.02)

Odzyskasz dobry humor i pewność siebie. Chętnie zajmiesz się sprawami, które wymagają spotkań i rozmów z innymi ludźmi. W pracy będzie mnóstwo gwaru i zamieszania. Postaraj się zapanować nad chaosem, abyś potem nie utonął w morzu zaległości. Weekend także sprzyja spotkaniom z ciekawymi ludźmi. Ktoś spróbuje przekonać cię do podróży lub zaproponuje udział we wspólnym przedsięwzięciu.

RYBY (21.02-20.03)

Poczujesz przypływ sił, a Słońce w twoim znaku sprzyja sukcesom. Nie będzie dla ciebie rzeczy niemożliwych. Chętnie zajmiesz się zaległymi sprawami, ale wszystko będziesz chciał zrobić natychmiast i bez oglądania się na to, co sądzą inni ludzie. To dobry czas, aby sprytnie wyplątać się z obietnic, które kosztują cię zbyt wiele czasu i energii.

Eksperci płockiego oddziału ZUS odpowiadają na pytania klientów

Piotr Olewiński
Regionalny Rzecznik Prasowy

Zdzisław: Jestem bez pracy i środków do życia. Na szczęście niedługo kończę 65 lat i wybieram się na emeryturę. Kiedy najlepiej złożyć wniosek?

Taki wniosek powinien pan złożyć najwcześniej na miesiąc przed ukończeniem wieku emerytalnego. Jeżeli osoba wcześniej ukończyła wiek emerytalny i z wnioskiem o świadczenie występuje w późniejszym terminie, to najkorzystniej złożyć wniosek po dniu urodzin. Dzięki temu organ rentowy wyliczy wysokość świadczenia wg najkorzystniejszego wariantu z tablic średniego dalszego trwania życia. Innymi słowy, kapitał odłożony na emeryturę zostanie podzielony na mniejszą liczbę miesięcy.

Jan: Czy moja 23-letnia córka będzie mogła ubiegać się o rentę rodzinną po zmarłej żonie? Pobierała rentę z tytułu niezdolności do pracy.

Renta rodzinna przysługuje dzieciom własnym, dzieciom drugiego małżonka oraz dzieciom przysposobionym:

- do ukończenia 16 lat;
- jeżeli ukończyły 16 lat – do ukończenia nauki w szkole, nie dłużej niż do osiągnięcia 25 lat życia, albo
- bez względu na wiek, jeżeli stały się całkowicie niezdolne do pracy oraz do samodzielnej egzystencji lub całkowicie niezdolne do pracy przed ukończeniem 16 lat lub w czasie nauki w szkole przed osiągnięciem 25 lat życia.

Jeżeli córka spełnia jeden z powyższych warunków, to będzie mogła pobierać rentę rodzinną.

Luiza: Jestem lekarzem i wystawiam e-recepty. Czy mogę podpisać je certyfikatem ZUS?

Tak. Ten certyfikat został co prawda stworzony specjalnie do podpisywania elektronicznych zwolnień lekarskich, ale można go używać także do e-recept.

Barbara: Prowadzę firmę od 1999 r., zatrudniam pracowników. Chcę skrócić okres przechowywania akt pracowniczych. Jak to zrobić?

W tym celu musi pan przekazać do ZUS oświadczenie (ZUS OSW). Później należy przekazać raporty informacyjne ZUS RIA za wszystkich ubezpieczonych pracowników zatrudnionych w okresie 01.01.1999 r. – 31.12.2018 r.

Wiktor: Od lutego po raz pierwszy zacząłem prowadzić działalność gospodarczą. Słyszałem, że mogę płacić tylko składkę zdrowotną.

Może pan skorzystać z tzw. „ulgi na start" i opłacać tylko składkę na ubezpieczenie zdrowotne przez okres 6 miesięcy kalendarzowych od momentu rozpoczęcia działalności. Działalność nie może być jednak wykonywana dla byłego pracodawcy (tego, dla którego świadczona była praca w bieżącym lub w poprzednim roku kalendarzowym).

Salon Kosmetologii Cleopatra

Magia Makijażu

Wiosna sprawia, że natura budzi się do życia. Różnobarwne tulipany, hiacynty i żonkile zachęcają do sięgania po odważniejsze kolory ubrań i dodatków. Nie brakuje pań, które w tym sezonie pokuszą się o jakiś oryginalny lakier do paznokci albo wyraziste cienie. Wizażystki Salonu Cleopatra po raz drugi przeniosły gabinet na molo. Tam z pomocą modelek opracowywały i ćwiczyły nowe techniki makijażu na sezon wiosenno-letni, w tym modny make up dla panny młodej.

Dobry makijaż musi przede wszystkim podkreślać naszą urodę i przetrwać wiele godzin. Ten drugi warunek jest szczególnie ważny dla przyszłych panien młodych, dlatego w dniu ślubu czy sesji fotograficznej najczęściej korzystają z usług profesjonalnych wizażystów. W sezonie wiosna-lato 2022 nadal króluje make up „no make up" podkreślający naturalną urodę, gdzie główną rolę grają rozświetlacz i róż. Te dwa kosmetyki sprawiają, że cera wygląda świeżo. Mogą nawet odmłodzić. Rozświetlacz sprawdzi się także na dekolcie.

Modną propozycją jest makijaż w odcieniach brązów i beży. Kawowe tony sprawdzą się zwłaszcza w przypadku pań o ciemnych włosach albo opalonej skórze. Druga, nieco odważniejsza opcja to róż na powiekach, w wersji matowej lub lśniącej. Pomoże stworzyć romantyczną, subtelną stylizację.

Jeśli od mocno podkreślonego oka wolimy podkreślone usta – warto odważyć się na mocniejszy kolor. Do wyboru są odcienie fioletu, różu, bordo, brązu. Kolor roku wg Instytutu Pantone to niebiesko-fioletowy odcień o nazwie Very Peri, który ma pobudzać kreatywność, twórczego ducha i wzmacniać pewność siebie. Może któraś z panien młodych zechce go wypróbować?

Trendy w makijażu ślubnym i wieczorowym wizażystki z Cleopatry poznawały podczas projektu „Magia Makijażu Ślubnego", który był częścią wydarzeń w ramach Dni Urody (20-25 kwietnia) w Salonie Cleopatra. Próbne makijaże wykonywały na modelkach podczas backstage'u w otwartej już Molo Cafe. Królowały świeże, pastelowe barwy, przeplatane modnym połyskiem – kolorami srebra i złota. Sponsorem projektu była m.in. ceniona profesjonalna marka kosmetyków Etre Belle. Backstage zakończył słodki poczęstunek i aromatyczna kawa z pięknym widokiem na Wzgórze Tumskie.

Dlaczego warto zdecydować się na ślubny makijaż w Salonie Kosmetologii Cleopatra? Po pierwsze – oddajemy się w ręce wizażystek z doświadczeniem, które są finalistkami mistrzostw makijażu i uczestniczą w ogólnopolskich projektach organizowanych m.in. przez Fashion TV. Wykonywały makijaże celebrytów: Edyty Herbuś, Macieja Musiała, Weroniki Chajzer, Mileny Anny Gołdy. Zespół Cleopatry wykonuje również makijaże dziennikarek „Tygodnika Płockiego" i gości na galę Plebiscytu „Z Tumskiego Wzgórza".

Dla naszych czytelników Salon Kosmetologii Cleopatra przygotował wiosenne prezenty. Aby wziąć udział w losowaniu zaproszeń, należy zadzwonić do redakcji „TP" w środę, w godz. 9.30-9.45 (tel. 24 262 55 88).

CLEOPATRA

www.cleopatra-plock.pl

FB Anita Gołębiowska

Instagram: saloncleopatraplock

Kosmetologia Estetyczna
tel. 24 262 49 07
lub 608 178 594

– Kosmetologia estetyczna
– pełna kosmetyka twarzy i ciała
– makijaż permanentny

Właściciel:
kosmetolog Anita Gołębiowska

ul. Królewiecka 24 a,
w godz. 9.00–20.00,
sobota 9.00–16.00

eprasa.pl 6fb553f9c6

ŻYCZENIA

W najbliższym tygodniu imieniny obchodzą:
26 kwietnia – Marzena, Marcelina,
27 kwietnia – Zyta, Teofil,
28 kwietnia – Paweł Waleria,
29 kwietnia – Piotr, Robert,
30 kwietnia – Marian, Katarzyna,
1 maja – Józef, Jeremi,
2 maja – Zygmunt, Anatol.

Z serca płyną te życzenia:
W datę twego urodzenia
Zdrowia, szczęścia, pomyślności,
Sto lat życia, moc radości!
Zdrowie wiecznie niech ci służy,
Uśmiech stale miej na twarzy,
Niech się spełni, o czym zamarzysz!
Niech ci towarzyszy zgoda
Wieczna tak jak twa uroda.
Marlenie Królikowskiej życzenia przesyłają koleżanki.

***

Ile na Saharze piasku,
ile drzew spotykasz w lasku.
Ile kwiatów liczy łąka
ile kropek ma biedronka
tyle szczęścia i słodyczy,
W dniu urodzin ktoś tobie życzy....
Dla **Karoliny Margas** życzenia przygotowali znajomi.

***

Żyj, nie licząc wcale lat,
Wciąż z rozkoszą patrz na świat!
Siłę ducha, myśli, nóg
Niech jak dotąd daje Bóg!
Zawsze zdrowa, z lekarstw kpij
I rozkosznie zawsze śnij!
Niechaj młodość w duszy wre,
Ogrzewając życie twe!
Wszystkiego najlepszego dla
Pauliny Szmigi od przyjaciółek.

***

Kochana! Rozkwitasz niczym kwiat na łące. Zarażasz wszystkich optymizmem, wzbudzasz kreatywność i przekazujesz miłość. Pamiętaj, że jesteś wyjątkowa dla wielu osób, zwłaszcza dla mnie. Obyś zawsze przyjaciółko moja była pełna zdrowia, pozytywnej energii i witalności!
Życzenia **Kasi Kapuścińskiej** ślą znajomi.

***

Snów sadem pachnących,
myśli lekkich jak motyle,
i uśmiechu w głębi duszy
na przekór pokręconemu światu...
Dla **Kamila Pielacińskiego** życzenia przygotowała znajoma.

***

Wszystko, co piękne
i wymarzone,
niech w Twym życiu
będzie spełnione.
Niech życie słodko płynie,
a wszystko, co złe,
niech szybko minie.
Damianowi Marcinkowskiemu życzenia przesłali koledzy.

(jb)

Życzenia imieninowe, urodzinowe i inne można przekazywać telefonicznie pod numerem **24 262 55 88** oraz e-mail: **j.biala@tp.com.pl** fb: **Tygodnik Płocki**

Trochę underground hip-hop, trochę romantic techno

Powraca Majunia!

Wszystko wraca do normy. Długo na to czekaliśmy. Możemy zapomnieć o pandemicznych obostrzeniach i powrócić do swoich ulubionych zajęć. Powracają też ulubione imprezy płocczan. W sobotę, 14 maja w Zielonym Ogródku MOSiR przy Placu Dąbrowskiego 2 królować będzie muzyka elektroniczna. Wystąpią Piernikowski, Beskers by Kamp! Vidno i AkaOne. To gwiazdy tegorocznej Majuni. To już 22 edycja imprezy. Jest to mikro festiwal towarzyszący Piknikowi Europejskiemu.

Każdego roku uczestnicy bawią się w innych klimatach. Tym razem serwowany będzie underground hip-hop i romantic techno. Undergroundowy hip-hop to domena Piernikowskiego. Artysta będzie sączyć słowa swoją zmęczoną manierą do nieoczywistych hiphopowych bitów. Po takiej podróży zejdziemy na ziemię, a raczej do podziemia muzycznego z setem dj'skim Beskers by Kamp!. Chłopaki z zespołu KAMP!, którzy słyną z nowoczesnego podejścia do muzyki elektronicznej, zabiorą wszystkich do krainy romantic techno. Wieczór uzupełni dj i producent VIDNO z Audiobaru, a dj AKAONE namiesza w różnych gatunkach muzycznych.

Po części koncertowej na ogródku MOSiR przeniesiemy się na after party do klubu Dom Muzyki gdzie gościem będzie Kovlasky z duetu K.O.D., który jest również dyrektorem artystycznym stołecznego klubu Jasna 1.

Wejściówki na Majunię są już dostępne i można je nabyć w cenie 15 zł, stacjonarnie w Biletterii POKiS (ul. Jakubowskiego 10) oraz w Zachęcie (ul. Grodzka 9), a także online na bilety.pokis.pl. W dniu imprezy bilety będą dostępne w tej samej cenie przed wejściem. Początek imprezy o godz. 19.00. **BS**

Uczniowie ze Szkoły Podstawowej nr 12 w Płocku w akcji z bandażami

Pierwsi do pierwszej pomocy

W Galerii Mazovia ruszył cykl „Pomoc z klasą". Z bezpłatnych szkoleń dotyczących pierwszej pomocy korzystać będą dzieci ze szkół podstawowych. Przeszkolonych zostanie kilkaset dzieciaków.

Dariusz Ossowski

W środę na takich zajęciach spotkaliśmy w galerii Mazovia uczniów klasy trzeciej ze Szkoły Podstawowej nr 12 w Płocku. W ruch poszły m.in. bandaże. Potrzebne były do opatrywania kolegom ran. Takie symulacje działań ratowniczych sprawiają, że w sytuacji prawdziwego zagrożenia dzieci wiedzą, jak się prawidłowo zachować i jak działać. – *Dorośli, którzy przechodzą tego typu szkolenia, są bardziej zachowawczy. Z kolei dzieci mają chęci do działania, nie mają lęków i szybciej się przez to uczą. To bardzo ważne* – mówi Iwona Maławska, wychowawczyni klasy III A SP nr 12. Jej podopieczni po raz pierwszy wzięli udział w zajęciach dotyczących udzielania pierwszej pomocy. Poza opatrywaniem ran uczniowie Dwunastki dowiedzieli się również, jak udzielić pomocy w przypadku, gdy ktoś straci przytomność. Cenne porady połączone z pokazami na fantomach to zasługa Agnieszki Warczewskiej i Krzysztofa Mikołaczyka z płockiego oddziału PCK. Wszystkie dzieci tę lekcję zdały celująco i odebrały dyplomy od maskotki Wisły Płock.

– *W ramach akcji przeszkolimy w zakresie podstaw pierwszej pomocy dzieci z klas 1-3 szkół podstawowych. Program obejmie kilkaset osób* – tłumaczy Damian Falkowski z Galerii Mazovia, która realizuje projekt. Jest już komplet uczestników i harmonogram zajęć. Na swoją kolej czekają już m.in. uczniowie z SP nr 22 i SP nr 20.

Galeria Mazovia organizuje też inne akcje społeczne. W sobotę odbył się tutaj koncert „Niech zakwitną żonkile". Członkowie PCK prowadzili wtedy zbiórkę datków na leki dla Ukraińców.

Przypomnijmy, że akcja „Pomoc z klasą" odbywa się pod honorowym patronatem prezydenta Płocka Andrzeja Nowakowskiego. **BS**

NIE TYLKO KULINARNE WĘDRÓWKI PO POLSCE

Biblijna przyprawa

Pozostając w świątecznym nastroju, warto na biblijnych kartach poszukać przypraw, które już w czasach Jezusa Chrystusa zachwycały ludzi. Jedną z nich był kmin rzymski. Ta jednoroczna roślina pochodzi ze wschodnich okolic Morza Śródziemnego oraz zachodnich terenów Azji. Już w czasach biblijnych była chętnie uprawiana. Dzisiaj roślina ta nie występuje w stanie dzikim, zaś obsiane nią pola znajdziemy głównie w Indiach i Turcji. W starożytności nasiona kminu symbolizowały chciwość i złośliwość. W średniowieczu symbolika kminu uległa zmianie na lepsze, ponieważ stał się symbolem wierności. W niektórych regionach Niemiec młodzi podczas zawierania związku małżeńskiego, aby dochować sobie wierności, umieszczają w stroju ślubnym nasiona kminu. Zawsze to dobre chęci, one też mają swoją wartość.

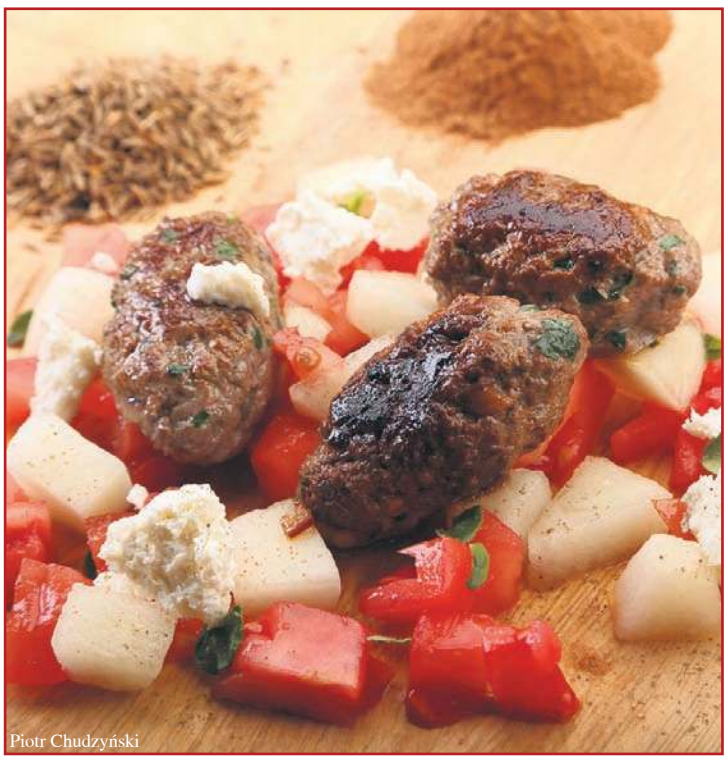
Piotr Chudzyński

Kofty z kminem i sałatką z pomidorów

Skład:
- 500 g mielonej wołowiny;
- 1 łyżeczka mielonego kminu rzymskiego;
- szczypta mielonego ziela angielskiego;
- szczypta cynamonu;
- 2 ząbki czosnku;
- 2 łyżki drobno posiekanej natki pietruszki;
- 1 czerwona cebula;
- sól, pieprz;
- oliwa z oliwek;

sałatka
- 1 melon kantalupa;
- 2 pomidory;
- 100 g sera feta;
- sok z cytryny;
- garść listków mięty;
- sól, pieprz;
- oliwa z oliwek.

Wykonanie:
Obieramy cebulę i drobno kroimy w kostkę. Do dużej miski przekładamy mięso, dodajemy pokrojoną cebulę, przeciskamy przez praskę czosnek, natkę pietruszki i całość starannie wyrabiamy. Następnie dodajemy sól i pieprz oraz 2 łyżki oliwy. Mokrymi dłońmi formujemy podłużne klopsiki. Przygotowujemy sałatkę. W misce umieszczamy pokrojony melon i pomidory. Dodajemy pokruszoną fetę, całość skrapiamy sokiem z cytryny, oliwą i posypujemy liśćmi mięty. Na patelni smażymy kofty, po ok. 2 minuty z każdej strony, aż uzyskają złoty kolor i nie będą surowe w środku. Gotowe kofty serwujemy z sałatką.

Kmin rzymski ma bardzo intensywny korzenny, lekko cytrusowy aromat. Po krótkim podprażeniu na patelni zyskuje orzechowy zapach i traci gorycz. Kmin jest podstawowym składnikiem powszechnie znanych hinduskich mieszanek przyprawowych, takich jak: garam masala i curry. Równie chętnie po tę przyprawę sięgają mieszkańcy północnej Afryki i Meksyku. Ponieważ nadaje wyrazistego smaku potrawom, a od niedawna z tego powodu stał się powszechnie stosowany w kuchni wegetariańskiej. Kmin nie tylko jest aromatyczny, jest też zdrowy. Jego spożywanie nie tylko usprawnia proces trawienia. Podobno jego regularne dodawanie do potraw może się przyczynić do zahamowania rozwoju miażdżycy. Dodatkowo zawarte w kminie związki stymulują trzustkę do wydzielania insuliny, co sprzyja usuwaniu glukozy z krwi. Kmin znalazł też zastosowanie w kosmetologii. Uzyskany z nasion kminu olejek eteryczny sprzyja leczeniu trądziku i wybiela skórę. Do ciekawych wniosków z jego stosowania doszli badacze medycyny weterynaryjnej. W badaniach na szczurach udowodnili wpływ kminowego olejku na leczenie bezpłodności. Cóż, tylko przyprawiać kminem, bo nie tylko podnosi smak potraw, ale i sprzyja zdrowiu.

dr Izabela Chudzyńska
etnolog, antropolog jedzenia

eprasa.pl 6fb553f9c6

OGŁOSZENIE
o przystąpieniu do sporządzenia miejscowego planu zagospodarowania przestrzennego

Na podstawie art. 17 pkt 1 Ustawy z dnia 27 marca 2003 r. o planowaniu i zagospodarowaniu przestrzennym (t.j. Dz. U. z 2022 r. poz. 503) **zawiadamiam** o podjęciu przez Radę Gminy Bulkowo Uchwały Nr 246/XXXIX/2022 z dnia 28 lutego 2022 r., w sprawie przystąpienia do sporządzenia **Miejscowego planu zagospodarowania przestrzennego dla części miejscowości Włóki.**

Jednocześnie na podstawie art. 39 ust. 1 ustawy z dnia 3.10.2008 r. o udostępnianiu informacji o środowisku i jego ochronie, udziale społeczeństwa w ochronie środowiska oraz o ocenach oddziaływania na środowisko (t.j. Dz.U. z 2021 r. poz. 2373 z późn. zm.) zawiadamiam o przystąpieniu do sporządzania strategicznej oceny oddziaływania na środowisko do w/w planu.

Zainteresowani mogą składać wnioski do planu miejscowego i strategicznej oceny. Wnioski należy składać na piśmie w Urzędzie Gminy Bulkowo, 09-454 Bulkowo, ul. Szkolna 1 lub za pomocą środków komunikacji elektronicznej na adres gmina@bulkowo.pl w terminie do dnia 27 maja 2022 r. Wniosek powinien zawierać nazwisko, imię, nazwę i adres wnioskodawcy, przedmiot wniosku oraz oznaczenie nieruchomości, której dotyczy.

Organem właściwym do rozpatrzenia wniosków jest Wójt Gminy.

Odnosząc się do art. 17a *ustawy z dnia 27 marca 2003 r. o planowaniu i zagospodarowaniu przestrzennym* i zgodnie z art. 13 RODO, Wójt Gminy informuje, że jest administratorem przesyłanych danych, a dane osobowe podlegają zabezpieczeniom zgodnie z obowiązującymi przepisami, w tym art. 8a ust. 3 *w/w ustawy.*

SA-102

INFORMACJA

Zgodnie z art. 35 ust. 1 ustawy z dnia 21 sierpnia 1997 roku o gospodarce nieruchomościami (t. j.: Dz. U. z 2021 r., poz. 1899 ze zm.)

Burmistrz Miasta Gostynina

informuje, że **od dnia 31 marca 2022 na okres 21 dni** na tablicy ogłoszeń Urzędu Miasta Gostynina przy ul. Rynek 26 oraz na stronie internetowej Urzędu Miasta – umgostynin.bip.org.pl został umieszczony wykaz nieruchomości przeznaczonej do dzierżawy w trybie bezprzetargowym dot.:

- działki o nr ewid. 3646 położonej przy ul. 3 Maja zabudowanej garażem.

Burmistrz Miasta Gostynin
mgr Paweł Witold Kalinowski

Gostynin, dnia 31 marca 2022 r.

SA-29-6

Redakcja nie odpowiada za treść zamieszczonych ogłoszeń

eprasa.pl 6fb553f9c6

Burmistrz Miasta Gostynina

ogłasza drugi przetarg ustny nieograniczony na sprzedaż nieruchomości stanowiącej własność Gminy Miasta Gostynina, położonej w Gostyninie przy ul. 18 Stycznia

Lp.	*Działka nr, powierzchnia lokalizacja księga wieczysta*	*Przeznaczenie w mpzp*	*Opis nieruchomości*	*Cena wywoławcza*
1.	działka: **3320** powierzchnia: **3623 mkw.** ul. 18 Stycznia	Dla terenu, na którym zlokalizowana jest działka nie ma obowiązującego planu zagospodarowania przestrzennego. W studium gminnym teren działki jest oznaczony symbolem MN – obszar o funkcji zabudowy mieszkaniowej jednorodzinnej.	Nieruchomość zlokalizowana jest w południowej części miasta, około 1 km. od rynku, przy jednej z głównych ulic przelotowych (ul. 18 Stycznia), ma kształt dość regularny – zbliżony do trapezu, część jej terenu przylega do ul. 18 Stycznia, a od strony północnej posiada dostęp do ul. Iwaszkiewicza. Teren działki ma możliwość podłączenia do głównych mediów komunalnych w ulicy 18 Stycznia (woda, prąd, gaz, kanalizacja).	**565.000,00 zł.**

Pierwszy przetarg był przeprowadzony w dniu:17.03.2022 roku i zakończył się wynikiem negatywnym.
Przetarg odbędzie się w dniu **12.05.2022 roku (czwartek), o godz. 11 – tej** w sali nr 213 Urzędu Miasta Gostynina przy ul. Rynek 26.
Wadium w wysokości 10% ceny wywoławczej nieruchomości należy wpłacać w terminie do **dnia 06.05.2022 r. (włącznie)** do godziny 14 – tej - w kasie Urzędu Miasta Gostynina lub na konto nr **89 1020 3974 0000 5302 0006 6258** w Banku PKO BP SA w Warszawie.
Za datę wniesienia wadium uważa się datę wpływu środków pieniężnych na rachunek Urzędu Miasta Gostynina lub do kasy Urzędu Miasta Gostynina.
Wadium nie podlega zwrotowi w przypadku uchylenia się od zawarcia umowy uczestnika, który wygra przetarg.
Oględziny nieruchomości przeznaczonej do sprzedaży będą możliwe po wcześniejszym uzgodnieniu z pracownikiem Wydziału Gospodarki Komunalnej, Ochrony Środowiska, Rolnictwa i Leśnictwa, ul. Parkowa 22, pok. nr 2, tel. 24 236 07 47.
Szczegółowe zasady przetargu określa regulamin przetargu wywieszony wraz z niniejszym ogłoszeniem na tablicy ogłoszeń Urzędu Miasta przy ul. Rynek 26 oraz zamieszczony na stronie internetowej Urzędu - gostynin.pl i umgostynin.bip.org.pl.
Bliższych informacji dotyczących przedmiotu przetargu udzielają pracownicy Wydziału Gospodarki Komunalnej, Ochrony Środowiska, Rolnictwa i Leśnictwa Urzędu Miasta Gostynina, ul. Parkowa 22, pok. nr 2, tel. 24 236 07 47.

Gostynin, dnia 12.04.2022 r

Burmistrz Miasta Gostynina
mgr Paweł Witold Kalinowski

Wywieszono na tablicy ogłoszeń: od 12.04.2022 r. do 11.05.2022 r.

SA-29-5

SA-25-1

Prezydent Miasta Płocka

wykonujący zadania z zakresu administracji rządowej informuje, że na stronach internetowych Wojewody Mazowieckiego, Urzędu Miasta Płocka oraz na tablicy ogłoszeń Urzędu Miasta Płocka **został zamieszczony wykaz Nr 3/WSP/2022 z dnia 8.04.2022 r. nieruchomości Skarbu Państwa przeznaczonych do dzierżawy i wynajęcia.**

SA-28-14

Zakład Pogrzebowy

Stanisław Frydrysiak

Rok założenia 4 lutego 1989

Płock, ul. Ostatnia 7,
tel. 24 262-94-63

Świadczy usługi w zakresie

- kompleksowe usługi pogrzebowe
- duży wybór trumien
- własna kaplica, sala pożegnań
- przechowalnia zwłok
- odzież pogrzebowa
- wyrób wieńców i wiązanek
- nekrologi
- własna sala gastronomiczna
- organizowanie konsolacji po pogrzebie
- ekshumacje zwłok
- międzynarodowy transport zwłok

Czynny całą dobę oraz w niedziele i święta

Własne krematorium

SA-16

Wójt Gminy Mochowo

podaje do publicznej wiadomości, iż na okres 21 dni w siedzibie Urzędu Gminy w Mochowie, ul. Sierpecka 2 i na stronie internetowej Urzędu Gminy w Mochowie podano do publicznej wiadomości **wykaz nieruchomości przeznaczonej do wynajęcia w formie przetargu pisemnego nieograniczonego (lokal użytkowy znajdujący się w miejscowości Malanowo Stare 36a).**

SA-109

OBWIESZCZENIE WOJEWODY MAZOWIECKIEGO
o wydaniu decyzji

Na podstawie art. 11f ust. 3 ustawy z dnia 10 kwietnia 2003 r. o szczególnych zasadach przygotowania i realizacji inwestycji w zakresie dróg publicznych (Dz. U. z 2021 r., poz. 176) zawiadamia się, że w dniu 6 kwietnia 2022 r., Wojewoda Mazowiecki wydał decyzję Nr 77/SPEC/2022 o zezwoleniu na realizację inwestycji drogowej pn.: „Rozbudowa drogi wojewódzkiej nr 541 Żuromin - Sierpc – Dobrzyń n/Wisłą w m. Sierpc odc. od km 84+738 do km. 86+042,00", woj. mazowieckie.

Inwestorem przedsięwzięcia jest Zarząd Województwa Mazowieckiego, ul. Jagiellońska 26, 03-719 Warszawa, reprezentowany przez pełnomocnika Pana Jerzego Żelech

Inwestycja zlokalizowana jest na terenie gminy i miasta Sierpc, powiat sierpecki, woj. mazowieckie.

Działki usytuowania obiektu:

- działki w istniejącym pasie drogowym drogi wojewódzkiej w całości w liniach rozgraniczających teren inwestycji:
Obręb 0001 Sierpc: działka nr ewidencyjny: 504/5

- działki w projektowanym pasie drogowym, podlegające podziałowi i przeznaczone do przejęcia pod inwestycję (w nawiasach numery działek po podziale - tłustym drukiem numery działek przeznaczone do przejęcia pod inwestycję):
Obręb 0001 Sierpc: działki nr ewidencyjny: 325/1(**325/5**, 325/6), 325/2(**325/3**, **325/7**, 325/4), 324(**324/1**, 324/2), 323 (**323/1**, 323/2), 322(**322/1**, 322/2), 321(**321/1**, 321/2), 328(**328/1**, 328/2), 329(**329/1**, 329/2), 330/1(**330/5**, 330/6), 330/2(**330/7**, 330/8), 331/2(**331/3**, 331/4), 332(**332/1**, 332/2), 333/4(**333/10**, 333/11), 333/6(**333/12**, 333/13), 333/7(**333/14**, 333/15), 334/1(**334/5**, 334/6), 334/2(**334/3**, 334/4), 346/1(**346/3**, 346/4), 348/11(**348/15**, 348/16), 348/12(**348/17**, 348/18), 348/13(**348/19**, 348/20)
Obręb 0030 Studzienic: działki nr ewidencyjny: 196/18(**196/19**, 196/20)

- działki w projektowanym pasie drogowym do przejęcia w całości pod inwestycje:
Obręb 0001 Sierpc: działki nr ewidencyjny: 504/1, 504/2, 504/3, 504/4

- działka poza projektowanym pasem drogowym, niezbędne dla przebudowy sieci uzbrojenia terenu i prowadzenia robót budowlanych:
Obręb 0001 Sierpc: działki nr ewidencyjny: 333/15(333/7)

- działka dla której inwestor przedłożył oświadczenie o posiadanym prawie do dysponowania nieruchomością
Obręb 0001 Sierpc: działki nr ewidencyjny: 326/1

Decyzja o zezwoleniu na realizację inwestycji drogowej stanowi podstawę do dokonania wpisów w księdze wieczystej i katastrze nieruchomości – art. 12 ust. 3 ustawy z dnia 10 kwietnia 2003 r. o szczególnych zasadach przygotowania i realizacji inwestycji w zakresie dróg publicznych.

Jednocześnie informuje się, że w przypadku, w którym dotychczasowy właściciel lub użytkownik wieczysty nieruchomości objętej decyzją o zezwoleniu na realizację inwestycji drogowej odpowiednio wyda tę nieruchomość lub wyda nieruchomość i opróżni lokal oraz inne pomieszczenia niezwłocznie, lecz nie później niż w terminie 30 dni od dnia otrzymania zawiadomienia o wydaniu decyzji o zezwoleniu na realizację inwestycji drogowej posiadającej rygor natychmiastowej wykonalności - wysokość odszkodowania powiększa się o kwotę równą 5 % wartości nieruchomości lub wartości prawa użytkowania wieczystego.

Jeśli wykazują Państwo gotowość do wydania nieruchomości, w celu udokumentowania powyższego faktu winni Państwo wysłać oświadczenie do inwestora.

Od ww. decyzji stronom przysługuje prawo do wniesienia odwołania w terminie 14 dni od skutecznego jej doręczenia, do Ministra Rozwoju i Technologii, za pośrednictwem Wojewody Mazowieckiego.

Zgodnie z art. 49 ustawy Kodeks postępowania administracyjnego (Dz. U. z 2021 r., poz. 735 ze zm.) doręczenie uważa się za dokonane po upływie czternastu dni od dnia publicznego ogłoszenia.

Z treścią decyzji oraz z dokumentacją sprawy można się zapoznać w Wydziale Infrastruktury Mazowieckiego Urzędu Wojewódzkiego w Warszawie Delegatura – Placówka Zamiejscowa w Ostrołęce w poniedziałek w godz. 13^{00} - 16^{00} lub w czwartek w godz. 8^{00} - 12^{00} **po wcześniejszym umówieniu się telefonicznym pod nr (29) 746-62-60**. **Osoby nieumówione nie będą obsługiwane**.

Czas przeznaczony na zapoznanie się z aktami wynosi do 30 min. i nie może zostać przedłużony.

W trakcie prowadzonego postępowania, o czynnościach tutejszego organu, strony postępowania będą informowane w drodze publicznych obwieszczeń, zgodnie z art. 49 § 1 Kpa.

WI-I.7820.2.11.2021.AT

Data publicznego obwieszczenia 26 kwietnia 2022 r.

SA-3-5

eprasa.pl 6fb553f9c6

ANTYKI / KOLEKCJE

OBRAZY SZTUKA UŻYTKOWA

Obrazy na zamówienie - obrazy olejne na płótnie, portrety malowane ze zdjęć, pejzaże, obrazy realistyczne, kopie obrazów znanych autorów. Milena Olesinska 601-698-355. milenaolesinska@wp.pl www.iobrazy.com.pl

894962

DOM I OGRÓD

OGRÓD

Profesjonalne środki opryski na bobry Bobromix. Sprzedaż wysyłkowa sklep internetowy Atexim pod adresem http://www.hurtopryski.pl

992611

OPAŁ / OGRZEWANIE

**Pompy Ciepła.
Jako firma instalacyjna zajmujemy się szczegółowym audytem energetycznym, instalacją, formalnościami, a także pozyskaniem dofinansowania i kredytu dla naszych Klientów. Realizację wykonujemy kompleksowo wraz z demontażem starego źródła. 798-795-614.**

1005499

TANKPAL sp. z o.o.
oferuje sprzedaż hurtową paliw:
- olej napędowy
- olej opałowy

EKOTERM PLUS
Zgłoszenia przyjmowane całodobowo
24 264-39-60
Dostawa do klienta gratis!!!!!!
SA-12

OLEJ NAPĘDOWY OPAŁOWY
**Transport Gratis.
Faktury VAT.**
Rabaty, konkurencyjne ceny
604 909 581
tel/fax (24) 263-79-65
SA-18

ekoterm ORLEN
24 268 55 79
505 108 300
- Olej napędowy
- Ekoterm Plus

PROMOCJA
SA-14

SPRZEDAM drewno opałowe, kominkowe, obladry sosnowe i liściaste. 662-062-396.

959260

EDUKACJA

KOREPETYCJE I POMOC W NAUCE

JĘZYK polski, matura, korekta prac dyplomowych. 606-471-202.

963748

KURSY / WARSZTATY / SZKOLENIA

KTO nauczy starszego Pana sprzedaży przez internet? 608-44-53-20.

994760

ELEKTRONIKA / AGD

TELEFONY I AKCESORIA

Apple iPhone 13 Pro, iPhone 13, iPhone 13 Pro Max, Samsung Galaxy. Aby uzyskać więcej informacji i innych produktów, skontaktuj się z: salesinut@gmail.com

914939

Apple iPhone, Samsung Galaxy, Huawei, PlayStation. Oferujemy zniżki na zakupy hurtowe, a inne telefony mamy na magazynie. Aby uzyskać więcej informacji skontaktuj się z nami: melecsale@gmail.com

994961

Apple iPhone, Samsung Galaxy, Huawei, PlayStation. Telefony są w 100% oryginalne, fabrycznie nowe, fabrycznie odblokowane z gwarancją producenta. Telefony są kompatybilne i współpracują ze wszystkimi sieciami na świecie. melectsale@gmail.com

987821

iPhone 13 Pro, 675 euro, iPhone 13 Pro Max, 780 euro, iPhone 12 Pro, 470 euro. Oferujemy zniżki na zakupy hurtowe, a inne telefony mamy na magazynie. Sprzedawcy detaliczni i osoby prywatne, skontaktuj się z nami przez EMAIL: zaydsphonesltd@gmail.com

938469

Oferujemy najlepszą sprzedaż detaliczną i hurtową online i zapewniamy 100% satysfakcji i dostawy. vtechelectronicseurop77@gmail.com

868055

MOTORYZACJA

BLACHARSTWO LAKIERNICTWO

Miałeś szkodę na pojeździe likwidowaną na podstawie kosztorysu naprawy? ZADZWOŃ, tel. 600 590 511.

951534

CZĘŚCI I AKCESORIA

**AKUMULATORY,
Płock, Graniczna 20D
(dojazd od Otolińskiej).
603-685-664.**

812242

MOTORY/SKUTERY/QUADY

MOTOCYKL kupię każdy. 507-539-879.

987106

OPONY I FELGI

Sprzedam nowe, bez przebiegu opony letnie MICHELIN Primacy 3, rozmiar 225/50 R18, 95Vw ilości 4 szt. Opony wyprodukowane w 25 tygodniu 2020 roku. Cena 300 zł/szt. Tel. 695 094 633, t.zaglewski@gmail.com

727606

POZOSTAŁE

Sprzedam butle tlen acetylen z wózkiem i palnikiem, wiertarkę stołową wsa 25, kadłubową wka 25, wózek paletowy, imadła, kompresor z butlą, windę kolejową, stopę podporę do podnoszenia, giętarkę do rur prętów, myjkę karcher do przejrzenia, tel. 606-416-482.

996574

SAMOCHODY OSOBOWE

AUTO kupię każde. 507-539-879.

987104

AUTO kupię uczciwie. 601-321-167.

945278

Dochodzę odszkodowań, tel. 600 590 511.

948502

Konstal PRODUCENT
GARAŻE Blaszane
BRAMY Garażowe
KOJCE dla Psów
Najniższe CENY
Różne wymiary
Transport i montaż
GRATIS cały KRAJ
Dogodne RATY
GARAŻE WZMOCNIONE

23-683-10-85 24-368-32-17
46-880-50-31 54-233-81-41
509-574-644 505-526-036
www.konstal-garaze.pl
SA-16

AUTO-KASACJA, skup samochodów do wyrejestrowania, wydajemy zaświadczenia do wydziału komunikacji. (24)275-61-60, 691-770-972.

926339

Chcesz sprzedać auto? Sprzedaj bez pośredników! Centrum Ogłoszeń zaprasza. Tylko my wystawimy Państwa ofertę w najlepszych serwisach ogłoszeniowych z rabatem 50% za emisję. Szybko, tanio i wygodnie. Warto! Zadzwoń pn-pt w godz. 8-18, tel. 506-223-033.

910010

SKUP aut za gotówkę. 793-225-912.

971865

FIRMA SKUPUJE AUTA
- osobowe - dostawcze - ciężarowe
- dobre i powypadkowe
- za ładne i sprawne płacimy najwięcej
- dojeżdżamy - gotówka od ręki

**tel. 884-793-888
www.odkup-aut.pl**
Satysfakcja gwarantowana!
Firma z doświadczeniem! 24/h

NIERUCHOMOŚCI

DOMY

Miałeś szkodę po nawałnicy? Ubezpieczyciel miga Ci się z zapłatą odszkodowania? ZADZWOŃ: tel. 600 590 511.

888057

SPRZEDAM 1/2 bliźniaka na osiedlu Otolińska, Płock. 601-295-648.

1001643

Sprzedam nowo wybudowany dom w spokojnej okolicy - Osiedle IKSY. Duża działka 984 mkw. Powierzchnia użytkowa domu to 134 mkw. Garaż jednostanowiskowy w bryle budynku. Taras zadaszony. Przepiękna okolica, oaza spokoju. Dom położony jest w Sierpcu. 570-335-444.

1001796

DZIAŁKI

PRZYJMĘ ziemię w dzierżawę. Warunki do uzgodnienia. 504-952-011.

939975

Chcesz sprzedać nieruchomość? Sprzedaj bez pośredników! Centrum Ogłoszeń zaprasza. Tylko my wystawimy Państwa ofertę w najlepszych serwisach ogłoszeniowych z rabatem 50% za emisję. Szybko, tanio i wygodnie. Czynne pn-pt godz. 8-18, tel. 506-223-033.

910005

Kompleks działek budowlanych w spokojnej okolicy, blisko większych ośrodków miejskich, 15 minut od Płocka. 20 działek budowlanych o powierzchniach od 707 mkw. do 1358 mkw. Cena od 29 900 PLN. Zapraszamy do kontaktu. Katarzyna Garstka 698 957 312.

966485

Sprzedam działkę ROD w Radziwiu o powierzchni 400 mkw. z murowaną, podpiwniczoną altaną. Liczne nasadzenia: drzewa i krzewy. Na działce jest szambo, hydrofor i WC. 662-530-358.

1005436

Sprzedam działkę z lasem 21100 mkw., warunki zabudowy. Żurawin, Skrwa 500 m, 150000 zł. 606-405-005.

976263

Wydzierżawię na 29 lat grunty pod budowę farmy fotowoltaicznej. Minimum 1,5 ha, poza terenami chronionymi. Płatne 15 tys. za 1 hektar rocznie. Kontakt z numerem działki: 508 383 960.

1000874

LOKALE I BIURA

Drobin. Sprzedam budynek 2-kondygnacyjny na cele działalności handlowo-usługowej, biurowej. Powierzchnia użytkowa około 150 mkw. z witrynami, wnętrze umożliwiające prowadzenie każdego typu działalności. Do własnej aranżacji. Całkowita pow. 225 mkw. 535-902-007.

914486

Wynajmę powierzchnie biurowe od 18 mkw., cena od 45 zł/m2 netto, WEKTRA HOLDING, Otolińska 21. Bezpłatny parking dla najemców, dostęp do wynajmowanych powierzchni 24/7, ochrona, monitoring. W cenę wchodzą media. Tel. 24 367 54 99. Zapraszamy:)

852462

Wynajmę salę konferencyjną na dni i godziny w biurowcu Wektra Holding przy ul. Otolińskiej 21 w Płocku. 25 zł netto/godz., 150 zł netto/dzień. Zapraszamy! (024) 367-54-99.

950325

MIESZKANIA

NOCLEGI dla firm. 668-39-30-88.

932558

NOCLEGI, pokoje, kawalerki. 530-193-825.

989288

POKOJE, kwatery pracownicze z parkingiem od 25 zł, mieszkania, kawalerki. 536-519-599.

989285

SPRZEDAM kawalerkę 22,5 mkw. 603-864-871.

1002425

WYNAJMĘ stancję dla ucznia/pracownika. 501-168-027.

939716

ROLNICZE

CIĄGNIKI ROLNICZE

KUPIĘ każdy traktor. 502-939-200.

934501

SPRZEDAM ciągnik Ferguson 690 z przednim napędem + tur, stan dobry; koła kpl. do C-330, C-360 z gwiazdą 9,5x32. 507-708-893.

1002496

GIEŁDA ZWIERZĄT

Sprzedam jałówkę wysoko cielną, termin wycielenia 18 czerwca. Nowe Grabie, okolice Gąbina. Kontakt pod numerem 506-850-420.

1002813

MASZYNY ROLNICZE

**AKUMULATORY
do pojazdów rolniczych.
Najniższe ceny,
Płock, Graniczna 20D
(dojazd od Otolińskiej).
603-685-664.**

951963

KUPIĘ rozrzutnik jednoosiowy w bardzo dobrym stanie. 789-101-800.

998226

Sprzedam agregat uprawowy 4,20 m, czyszczalnię nasion Petkus k 541 531, zaprawiarkę nasion Gustafson ciągłego zasypu, sadzarkę czeską 2-rzędową, rozsiewacz Sulky, mieszalnik pasz 1 tona, śrutownik bijakowy, prasę Welger rp 12 s walcową, tel. 606-416-482.

996573

SPRZEDAM opryskiwacz Hardi Typ P18/5/1 Nr 89, rok 1998, pojemność 1200 l, rozkładany i podnoszony hydraulicznie, szerokość 18 m, stan b.dobry. Cena 6900 zł. 601-314-029.

998882

Sprzedam prasę Welger 245 profi 2014 r. walcową, zamki, wyposażona w pełny rotor, noże, siatka i sznurek, opuszczana podłoga, centralne smarowanie, komputer, wałek szerokokątny. 58 tys. zł. Tel. 609-372-586.

1002563

Sprzedam sadzarkę czeską 2 rzędy, zaprawiarkę nasion Gustafson, czyszczalnię nasion Petkus, rozsiewacz Piast 3 tony, prasę Welger rp 12 s walcową, przyczepę HL 6 ton wywrotkę, tel. 606-416-482.

1002904

Sprzedam separator laboratoryjny do badania zanieczyszczeń w zbożach typ zsd, czyszczalnię nasion Petkus k 541 531 z tryjerami, zaprawiarkę nasion Gustafson, agregat uprawowy 4,20 m, mieszalnik pasz 1 tona, śrutownik bijakowy 11 KW, tel. 606-416-482.

997983

Sprzedam siewnik do kukurydzy Rau, wysiew pneumatyczny, talerzowy, z Niemiec w bardzo dobrym stanie, tarczki jak nowe, garażowany, niska cena. Tel. 609-372-586.

998661

Sprzedam siewnik Monosem talerzowy do kukurydzy z podsiewaczem nawozu i mikro, sprowadzony, bardzo dobry stan, 26700 zł. Tel. 609-372-586.

997036

PRODUKTY ROLNE

Sprzedam 30 szt balotów słomy 120x120, przechowywana w stodole. 798-561-476.

1002303

SKUP TRZODY I BYDŁA

PŁATNOŚĆ W 3 DNI LUB GOTÓWKA
odbiór z gospodarstwa
"AGROL", Adam Dymkowski
Goszczyce Poświętne 7
09-130 Baboszewo
**kom. 511 492 526
tel. 23 661 20 45**
SA-9

Redakcja nie odpowiada za treść zamieszczonych ogłoszeń

eprasa.pl 6fb553f9c6

SPRZEDAM siano, sianokiszonkę. 600-646-945.
1001164

Sprzedam olej palmowy do gotowania, biodiesla i innych zastosowań. Posiadamy oleje surowe i rafinowane, takie jak olej palmowy, słonecznikowy, z ziaren palmowych, rzepakowy i wiele innych. Więcej informacji e-mail: nicopamelia@gmail.com
924328

USŁUGI

DOTACJE rolnicze. Najbliższe nabory. Premia bezzwrotna na otworzenie lub rozwinięcie firmy dla rolników ubezpieczonych w KRUS (150-250 tys.). Małe Gospodarstwa 60 tys. Młody Rolnik 150 tys. Wypełnianie wniosków. Dojazd do rolników. 795-931-529.
960657

ZUS / KRUS odmówił Ci wypłaty jednorazowego odszkodowania? ZADZWOŃ, tel. 600 590 511.
927740

SPOŁECZNOŚCI

IMPREZY I WYDARZENIA

Fotograf i kamerzysta: zdjęcia, wideofilmowanie ślubów, uroczystości rodzinnych. 784-518-516.
739717

MATRYMONIALNE

Dojrzała kobieta chce poznać faceta, który da mi poczucie bezpieczeństwa i stabilizacji. Szukam miłości na całe życie, nie interesują mnie przelotne znajomości. Jeśli tak jak ja oczekujesz od tej relacji czegoś poważnego to się odezwij. Mój e-mail: 50.zadba.n.a@gmail.com
999108

Jestem skromną i dbającą o swój wizerunek 42-letnią kobietą. Poszukuję mężczyzny, który poza ładną buzią ma coś więcej do zaoferowania, dla mnie liczy się przede wszystkim to, jakim jesteś człowiekiem i jak postrzegasz drugiego człowieka. Mój e-mail: atrakcyjna.4.2l.aka@gmail.com
1002721

Jestem wesołą kobietą z miłym, bezkonfliktowym usposobieniem. Lubię wycieczki, spacery oraz taniec. Szukam pana. który potrafi zrozumieć i docenić drugą osobę. Preferuję panów bez nałogów i stabilnych finansowo. Jestem kobietą po 40. Mój e-mail: zdecydowanienajpiekniejsza@gmail.com
997175

Kawaler po czterdziestce, bez nałogów (dom + samochód) pozna zdecydowaną pannę, która może zmienić miejsce zamieszkania w celu założenia rodziny. Tel. 736-374-806.
998847

Kobieta zadbana, szalona, bez nałogów. Chętnie poznam faceta spokojnego, o dobrym sercu. Wygląd totalnie dla mnie nie ma znaczenia, liczy się wnętrze, więc pisz śmiało. Mój e-mail: zadbbanabr.u.n.e.tka@gmail.com
999366

Lata lecą, a pustka w moim sercu nadal niewypełniona. Pragnę poznać osobę, dla której stracę głowę, zaangażuję się z całych sił. Jestem niespełna 50-letnią kobietą o miłym przysposobieniu. Zapraszam do kontaktu. Mój e-mail: pokochajdojrzala@gmail.com
1002095

Mam 28 lat, urodziłam się na Białorusi, ale w Polsce mieszkam już prawie 7 lat. Skończyłam tu szkołę i pracuję. Chętnie poznam mężczyznę, kolegę. Jeżeli chcesz się poznać to napisz. lenapodolinska741@gmail.com
1001947

Uczciwa, wesoła i wolna 30-letnia kobieta pozna uczciwego, zadbanego oraz bardzo opiekuńczego pana. Bardzo proszę o poważne propozycje. Pozdrawiam cieplutko. Mój e-mail: kochanyplomyczek8@gmail.com
1001382

Nie daję się upływowi czasu i z wiekiem przybywa mi jedynie doświadczenia, które umiem wykorzystać zarówno w życiu prywatnym, jak i zawodowym. Podchodzę do życia z dystansem i staram się patrzeć przez różowe okulary. Szukam pozytywnego mężczyzny, z którym zbuduję ciekawą relację. Zadbana 50tka. Mój e-mail: zadbana.50@gmail.com
997428

Telegazeta TVP1 strona 498 zaprasza! Spotkania, nowi znajomi, randki, miłość, przyjaźń... Nie czekaj, dodaj swój anons! Emisja trwa cały miesiąc. Przyjmowanie ofert tylko telefonicznie (100 % dyskrecji) pon-pt w godz. 8-18, tel. 506-223-033.
894531

Witam, szukam partnera na urlop. Mimo iż sezon urlopowy dopiero przed nami, to ja się właśnie na niego wybieram, a że nie chciałabym spędzać go sama chętnie zabiorę kogoś ze sobą. O finanse nie musisz się martwić, wszystko zapewnię. Jedynie co musisz zapewnić to doborowe towarzystwo. Jestem zadbaną 35-letnią kobietą i od dłuższego czasu samotną. Szukam mężczyzny dojrzałego, najlepiej w przedziale 30-60 lat, bez nałogów i bardzo sprawnego. Mój e-mail: nati.natka35@gmail.com
996656

USŁUGI I FIRMY

FINANSOWE

Jestem gotów zainwestować w każde zyskowne przedsięwzięcie. globalfinanse.uslugi@gmail.com
685837

Kredyt i inwestycja, czyli jak podejść do sezonu wakacyjnego. globalfinanse.uslugi@gmail.com
664876

Możliwości kredytowe i inwestycyjne na nowy rok. globalfinanse.uslugi@gmail.com
694275

Oferujemy pozabankowe finansowanie dla każdej firmy, rolników, na rozpoczęcie działalności, bez sprawdzania baz bankowych, liczenia zdolności kredytowej, pożyczka pod hipotekę nieruchomości. 731-531-144.
1005156

INFORMATYCZNE

Potrzebujesz strony internetowej, sklepu internetowego? Większej widoczności swojej firmy w internecie? WpWoo.pl wszystko to dla Ciebie wykona. 720-752-572.
947661

MOTORYZACYJNE

1000 ZŁ/TONA Stan techniczny obojętny! Nie zmniejszamy masy o zanieczyszczenia! Odbiór natychmiastowy gratis! Wystawiamy dokument o demontażu pojazdu potrzebny do legalnego wyrejestrowania! SKUP POJAZDÓW DO WYREJESTROWANIA: osobowe, ciężarowe, autobusy. 507-119-443.
990670

OGRODNICZE

Cięcie, ścinka drzew, żywopłotów, pielęgnacja zieleni. Profesjonalnie i tanio. Płock, Gostynin i okolice. Tel. 695-238-997.
990562

MASZ do posprzątania posesję, działkę, do wywiezienia niepotrzebne rzeczy, ścięcie trawy, drzew? Renowacja trawników. Rębak. Zadzwoń: 512-048-186.
938778

Oferujemy usługi w zakresie: wycinka drzew metodą tradycyjną oraz pielęgnacja z podnośnika; usługi rębakiem oraz wywóz pozostałości. Czyszczenie działek pod inwestycje lub inne usługi; usuwanie wiatrołomów; frezowanie pni. Tel. 785-664-334.
1005237

POZOSTAŁE

Auto Detailing: mycie karoserii, odkurzanie wnętrza, pranie tapicerki, polerowanie lamp, piaskowanie i malowanie felg, ozonowanie i jonizowanie. CopiFlex Auto (SALON SEAT), Wola Łącka 55, serwisplock.pl
960171

Bramki antykradzieżowe, bramki sklepowe do sklepów. Elektro-Sat Artur Sobala. Email: biuro@elektro-sat.com, https://elektro-sat.com/bramki-antykradziezowe/ Telefon: 733 771 754. Wystawiamy faktury VAT.
1001329

Holowanie samochodu z miejsca zdarzenia lub awarii; w imieniu klienta dokonanie zgłoszenia szkody w towarzystwie ubezpieczeniowym. Prowadzimy samolikwidacje szkód oraz rozliczenie bezgotówkowe w porozumieniu ze wszystkimi towarzystwami ubezpieczeniowymi. 510-270-349.
960174

Jeśli planujesz zatrudnić osobę pochodzącą z Ukrainy pamiętaj o zapewnieniu szkolenia wstępnego BHP w języku dla niego zrozumiałym. Polecam przydatny materiał - prezentacja w wersji edytowalnej w formacie power point. pogotowiebhp.com.pl Polecam.
997469

Jeśli w firmie jesteś odpowiedzialny za wdrożenie SZBHP wg normy ISO 45001:2018 i musisz zbudować system od podstaw tu nabędziesz opracowane i pomocne szablony dokumentów Oszczędzisz czas, siły i energię na tworzenie od podstaw - pogotowiebhp.com.pl
997472

Ksero Podolszyce centrum druku cyfrowego świadczy usługi z zakresu wydruku na kalce technicznej od formatu A5 po format A0. ZAPRASZAMY! Al. Jana Pawła II 94, 09-410 Płock.
981336

Ksero Podolszyce oferuje: formatowanie prac - ustawienie: marginesy, interlinie, akapity, automatyczny spis treści, ustawianie jednoznaków, spis tabel i rysunków, interpunkcja i stylistyka; wydruk w mono i kolorze - a5-A0+;zapis na płycie CD. 531-886-658.
981229

Ksero, druk kolorowy i czarno-biały małego i dużego formatu (składanie GRATIS). Pieczątki, wizytówki, ulotki. Skanowanie. Oprawa prac. Laminowanie. Reklamy. Zaproszenia, dyplomy, projekty. Sprzedaż artykułów papierniczych. Usługi pocztowe ZAPRASZAMY! 531-886-658.
981312

Montaż instalacji gazowych; przeglądy samochodu wraz z wymianą oleju i filtra. Kompletny rozrząd dla silnika 1.4 Mpi, 1.9 TDi od 560. Naprawy blacharsko–lakiernicze z polis OC i AC. 510-270-349.
960177

Naprawa i wymiana elementów nadwozi, nakładanie powłok lakierniczych, zabudowa przystosowawcza nadwozi, reklama na samochodach: projekt i wykonanie. Diagnostyka i pomiary nadwozia, renowacja samochodów zabytkowych. 531-886-658.
960170

ODNAWIANIE wanien. 600-979-826.
987067

Oferujemy pełen zakres usług prywatnych detektywów. Jeśli chcecie Państwo skrócić lub usprawnić przebieg procesu rozwodowego i uczynić go mniej uciążliwym. Pomożemy w szybkim tempie zebrać potrzebne dowody. Tel. 731 303 700 lub 570 701 916.
1001714

Ozonowanie samochodu to proces polegający na dezynfekcji wnętrza pojazdu za pomocą wypuszczenia do kabiny cząsteczek ozonu w wysokim stężeniu. Gaz ten posiada silne właściwości utleniające, co sprawia, że eliminuje wszelkie mikroorganizmy. 510-270-349.
981183

Przekształcenie roboczej wersji pracy dyplomowej w estetyczny dokument, spełniający wszelkie wymogi uczelni, przygotowany do wydruku i obrony, m.in. ustawienie: marginesy, interlinie, akapity, automatyczny spis treści, ustawianie jednoznaków, itp. 531-886-658.
981208

Szkolenia BHP online. BHP Consulting, mstawicka@pogotowiebhp.com.pl, tel. 603454105, Płock, ul. Dworcowa 42. Możliwość zakupu szkoleń znajdziesz w naszym sklepie: https://sklep.pogotowiebhp.com.pl/pl/c/E-learning-BHP/18
1005488

Szkolenia okresowe BHP on-line PL i EN - sam decydujesz, kiedy i w jakim tempie zapoznajesz się z materiałem. Brzmi interesująco? Być może taka forma szkolenia jest właśnie dla Ciebie. Wypróbuj i sam się przekonaj: https://webep1.com/go/56596845c0
997467

Ulotki: projekt, wydruk. ZAPRASZAMY! 531-886-658, kseropodolszyce@gmail.com
981225

Użycie plastikowego grzbietu umożliwia dodawanie, ujmowanie lub zmianę kolejności stron w uprzednio oprawionym dokumencie. Możliwość bindowania do 425 kartek. Ksero Podolszyce, Al. Jana Pawła II 94, 09-410 Płock.
960159

W naszej blacharni specjalizujemy się w naprawach powypadkowych samochodów osobowych i dostawczych wszystkich marek. Oferujemy pełny zakres napraw powypadkowych. Przy poważnych uszkodzeniach stosujemy ramę naprawczą. Samochody lakierujemy. 510-270-349.
960163

W swoim asortymencie posiadamy: 2x100 mikronów – jest to laminat standardowy idealny do zabezpieczenia dokumentów. Występuje w formacie A7, A6, A5, A4, A3 i A2. 531-886-658.
960158

WRÓŻENIE. 605-546-401.
972122

PRAWNIK / DORADCA

Prowadzimy sprawy na terenie całej Polski. Tel. +48 667 613 913. Zadzwoń na darmową konsultację Twojej sprawy.
922603

507-504-109 BEZPŁATNA konsultacja prawna! 156 ogłoszonych z SUKCESEM upadłości konsumenckich! Wsparcie prawnika podczas całego procesu oddłużenia! GWARANCJA poprawności formalnej wniosku.
1001008

REKLAMOWE

POBIERZ BEZPŁATNY KURS na PierwszyNaGoogle.pl i SAMODZIELNIE wykonaj pozycjonowanie wizytówki firmowej na Google! Dzięki kursowi PierwszyNaGoogle.pl samodzielnie wykonasz pozycjonowanie swojej lokalnej wizytówki. Znajdź się na szczycie listy wyników. 720-752-572.
953577

REMONTOWO - BUDOWLANE

MALOWANIE mieszkań. 501-783-096.
1002306

ADAPTACJE poddaszy, remonty mieszkań kompleksowo. Ogrodzenia, bramy sterowane pilotem. 603-276-637.
996879

CYKLINOWANIE bezpyłowe podłóg, montaż tarasów drewnianych. Solidnie. 604-075-293.
974053

Demontaż eternitów, rozbiórki dachów! Oferujemy usługę demontażu eternitu z pokryć dachowych. Demontaż łat, krokwi, rozbiórki starych dachów. Tel. 883-963-413.
1005297

BALUSTRADY
nierdzewne, łącznie ze szkłem i drewnem
www.boyk.pl, 691-96-96-69
Sa 10

DOCIEPLENIA budynków, struktury, malowanie elewacji, mieszkań. 572-140-212.
961963

Drobne prace remontowe: malowanie, tapetowanie, itp., złota rączka. 603 073 153.
900448

DROBNE remonty od ręki. 530-193-825.
989290

MALOWANIE mieszkań, hydraulika, glazura. 518-369-250.
991032

Oferuję remonty: malowanie, gipsowanie, układanie paneli, płytki, sufity podwieszane, drobne prace naprawcze. Swoją pracę wykonuję solidnie, na sprawdzonych materiałach. Konkurencyjne ceny, przystępne dla klienta. Kontakt 534-724-705.
996238

OGRODZENIA siatkowe, panelowe, bramy, furtki. Producent, montaż. 503-572-046.
959269

POSADZKI cementowe mixokretem, zacieranie mechaniczne. 783-668-320.
823747

Posadzki żywiczne: hale, garaże. 514-488-141.
1001639

Układanie, bezpyłowe cyklinowanie, lakierowanie podłóg. 501-476-998.
988835

Złota Rączka oferuje: skręcenie i naprawa mebli; hydrauliczne: wymiana kranów, syfonów, WC, montaż pralek, zmywarek itp. Drobne elektryczne. 504 949 917.
1002348

TRANSPORTOWE

PRZEWÓZ osób busami. Tel. 607-055-616.
964229

Transport z windą, ładunki paletowe, dostawy zakupionych towarów. Wnoszenia. 502-188-459.
988815

Usługi transportowe, kompleksowe przeprowadzki, meblowozy oraz windy załadowcze, fachowi tragarze, na życzenie klienta dostarczamy opakowania do prawidłowego przenoszenia mienia. Profesjonalnie. 502-188-459.
1002648

Usługi transportowe, kompleksowe przeprowadzki, meblowozy oraz windy załadowcze, mieszkania, biura, firmy, pianina, szafy pancerne, sejfy, witryny chłodnicze i inne gabaryty, fachowi tragarze. Wywóz starych mebli do Pszok. Zapraszam do kontaktu. 502-188-459.
1000710

TOWARZYSKIE

1. Atrakcyjna szatynka, biust „5". 664-523-049.
g/81/22

ATRAKCYJNA domowa cicha atmosfera, gwarantowana dyskrecja. 791-409-697.
g/93/22

AUTA. 511-770-614.
g/94/22

MASAŻ: 511-942-181.
g/83/22

MASAŻ: 513-515-621.
g/83/22

MASAŻE: 502-939-307.
g/83/22

SZUKAM koleżanki do pracy. 733-028-016.
g/83/22

Redakcja nie odpowiada za treść zamieszczonych ogłoszeń

eprasa.pl 6fb553f9c6

Burmistrz Miasta i Gminy Gąbin

informuje, że w dniu 21 kwietnia 2022 r. na tablicy ogłoszeń w siedzibie urzędu Miasta i Gminy w Gąbinie przy ul. Stary Rynek 16, 09-530 Gąbin, na stronie Biuletynu Informacji Publicznej bip.gabin.pl wywieszony został na okres 21 dni:

1. Wykaz nieruchomości stanowiącej działkę o numerze ewidencyjnym **24** położonej w miejscowości Kamień Słubice o powierzchni 0,49 ha przeznaczonej do zbycia w drodze przetargu ustnego nieograniczonego

2. Wykaz nieruchomości stanowiącej działkę o numerze ewidencyjnym **351/5** położonej w miejscowości Górki o powierzchni 0,1228 ha oraz działkę o numerze ewidencyjnym **351/3** położonej w miejscowości Górki o powierzchni 0,1422 ha przeznaczonej do zbycia w drodze przetargu ustnego nieograniczonego.

SA-43-12

OGŁOSZENIE

Zgodnie z art. 35 ustawy z dnia 21 sierpnia 1997 r. o gospodarce nieruchomościami (tekst jednolity Dz.U. z 2021 r. poz. 1899 z późn. zm.) Wójt Gminy Gostynin podaje do publicznej wiadomości, że w dniu 22.04.2022 r. w siedzibie Urzędu Gminy Gostynin, ul. Rynek 26 i na stronie internetowej Urzędu Gminy został wywieszony na okres 21 dni wykaz nieruchomości przeznaczonych do sprzedaż w formie przetargu ustnego nieograniczonego.

Wykaz obejmuje:

1) sprzedaż nieruchomości zabudowanej na działce nr ewid. 134/1 o pow. 0,2442 ha i 135/7 o pow. 0,1023 ha we wsi Białe, gm. Gostynin, stanowiącej własność Gminy Gostynin.

Osoby, którym przysługuje pierwszeństwo w nabyciu nieruchomości na podstawie art. 34 ust.1 pkt 1 i 2 ustawy o gospodarce nieruchomościami (Dz. U. z 2021r. poz. 1899 z późn. zm.) mogą składać wnioski o nabycie nieruchomości w trybie bezprzetargowym w terminie 6 tygodni licząc od dnia wywieszenia wykazu.

Przedmiotowe wnioski można składać w siedzibie Urzędu Gminy Gostynin, ul. Rynek 26, pokój nr 2.

Wójta Gminy Gostynin
Edmund Zieliński

SA-27-1

BURMISTRZ MIASTA I GMINY GĄBIN OGŁASZA I przetarg ustny nieograniczony na sprzedaż nieruchomości położonych w miejscowości Borki

Przedmiotem przetargu jest sprzedaż nieruchomości niezabudowanej stanowiącej własność Miasta i Gminy Gąbin:

1. Oznaczenie nieruchomości, położenie nieruchomości, jej powierzchnia, opis nieruchomości, przeznaczenie, cena wywoławcza, wysokość wadium:

1.1. Działka ewidencyjna nr **123/14** o powierzchni **0,1096 ha**
dla której prowadzona jest księga wieczysta nr **PL1G/00049486/1.** Zgodnie z ewidencją gruntów działka stanowi: RVI z – 0,1096 ha,
Cena wywoławcza w przetargu wyniesie **44 000,00 zł brutto**
Wadium wynosi: **2500,00 zł**

2. Opis nieruchomości, przeznaczenie nieruchomości

Przeznaczenie wymienionych nieruchomości w miejscowym planie zagospodarowania przestrzennego to teren zabudowy letniskowej, zabudowy mieszkaniowej jednorodzinnej.
Nieruchomość nie jest obciążona. Nieruchomość jest niezabudowana.
Działki położone są w malowniczej, spokojnej miejscowości. W pobliżu znajduje się szkoła podstawowa oraz punkt przedszkolny.

3.Ograniczenia nieruchomości, zobowiązania których przedmiotem jest nieruchomość: Nieruchomość jest wolna od obciążeń hipotecznych, nie jest obciążona ograniczonymi prawami rzeczowymi. Nieruchomość nie jest przedmiotem zobowiązań.

Przetarg odbędzie się dnia 27 maja 2022 kolejno o godzinie 10:00, w Urzędzie Miasta i Gminy Gąbin (sala posiedzeń).

Wymienione w pkt. 1.1 wadium w pieniądzu musi być zaksięgowane na rachunku bankowym Miasta i Gminy Gąbin **PKO BP II O/Płock 08 1020 1592 0000 2102 0231 8764** najpóźniej w dniu **23 maja 2022 r**. W tytule przelewu należy podać numer działki, na sprzedaż której wadium jest wpłacone.

Informację o przetargach wywieszono na tablicy ogłoszeń w Urzędzie Miasta i Gminy w Gąbinie oraz na czterech słupach ogłoszeniowych w mieście Gąbin. Szczegółowych informacji odnośnie nieruchomości udzielają pracownicy Urzędu Miasta i Gminy w Gąbinie pod nr tel. (24) 267 41 72 w godzinach urzędowania, a także można je znaleźć na stronie internetowej www.bip.gabin.pl

Zastrzeżenie:
Burmistrz Miasta i Gminy Gąbin zastrzega sobie możliwość zmiany terminu i miejsca przeprowadzenia przetargu oraz prawo odstąpienia od przetargu bez podania przyczyny, o czym poinformuje na piśmie poprzez wywieszenie na tablicy ogłoszeń w siedzibie Urzędu, w sposób zwyczajowo przyjęty oraz na stronie internetowej www.bip.gabin.pl .

SA-43-11

OBWIESZCZENIE WOJEWODY MAZOWIECKIEGO

Na podstawie art. 11d ust. 5 ustawy z dnia 10 kwietnia 2003 r. o szczególnych zasadach przygotowania i realizacji inwestycji w zakresie dróg publicznych (Dz. U. z 2022 r., poz. 176) zawiadamia się, że w dniu 9 marca 2022 r., zostało wszczęte postępowanie w sprawie zezwolenia na realizację inwestycji drogowej pn.: „Rozbudowa drogi wojewódzkiej nr 559 polegająca na rozbiórce istniejącego mostu w m. Turza Wielka w km 26+358 drogi wojewódzkiej nr 559 i budowie nowego obiektu inżynierskiego wraz z dojazdami w niezbędnym zakresie".

Inwestorem przedsięwzięcia jest Zarząd Województwa Mazowieckiego reprezentowany przez Mazowiecki Zarząd Dróg Wojewódzkich w Warszawie, ul. Mazowiecka 14, 00-048 Warszawa, reprezentowany przez pełnomocnika Pana Jerzego Baranowskiego.

Inwestycja zlokalizowana jest na terenie miejscowości Izabelin i Turza Wielka, gmina Brudzeń Duży, powiat płocki, woj. mazowieckie.

Działki usytuowania obiektu:
- działki w istniejącym pasie drogowym drogi wojewódzkiej nr 559 w całości w liniach rozgraniczających teren inwestycji:

Obręb 0012 Izabelin: działka nr ewidencyjny: 122
Obręb 0038 Turza Wielka: działka nr ewidencyjny: 81

- działki w projektowanym pasie drogowym, podlegające podziałowi i przeznaczone do przejęcia pod inwestycję (w nawiasach numery działek po podziale - tłustym drukiem numery działek przeznaczone do przejęcia pod inwestycję):

Obręb 0012 Izabelin: działka nr ewidencyjny: 121(**121/2**, 121/1), 123(**123/2**, 123/1), 132(**132/2**, 132/1)
Obręb 0038 Turza Wielka: działka nr ewidencyjny: 67(**67/2**, 67/1), 70(**70/1**, 70/2)

- działki stanowiące teren wód płynących, położone w liniach rozgraniczających teren inwestycji niepodlegające podziałowi pod inwestycję:

Obręb 0012 Izabelin: działka nr ewidencyjny: 124, 136
Obręb 0038 Turza Wielka: działka nr ewidencyjny: 46, 69

Działki zlokalizowane poza pasem drogi wojewódzkiej niezbędnych dla budowy lub przebudowy urządzeń wodnych lub urządzeń melioracji wodnych szczegółowych, rozbiórki i budowy tymczasowych obiektów budowlanych (w nawiasach numery działek przed podziałem – tłustym drukiem – numery działek po podziale przeznaczone pod przebudowę/budowę):

Obręb 0012 Izabelin: działka nr ewidencyjny: **123/1**(123), **132/1**(132),
Obręb 0038 Turza Wielka: działka nr ewidencyjny: **70/2**(70)

Stronami postępowania w sprawie są wnioskodawca, właściciele, użytkownicy wieczyści nieruchomości objętych wnioskiem.

Jednocześnie zawiadamia się, że na podstawie art. 123 ustawy z dnia 14 czerwca 1960 r., Kodeks postępowania administracyjnego (Dz. U. z 2021 r., poz. 735 ze zm.) oraz art. 35 ust. 3 ustawy z dnia 7 lipca 1994 r. Prawo budowlane (Dz. U. z 2021 r., poz. 2351 ze zm.), Wojewoda Mazowiecki w dniu 6 kwietnia 2022 r. wydał postanowienie Nr 443/SAAB/2022, w którym nałożył na inwestora obowiązek uzupełnienia nieprawidłowości i braków w dokumentacji projektowej, w terminie 60 dni.

Akta sprawy do wglądu znajdują się w Wydziale Infrastruktury Mazowieckiego Urzędu Wojewódzkiego w Warszawie Delegatura – Placówka Zamiejscowa w Ostrołęce, (ul. Gen. Augusta Emila Fieldorfa „Nila" 15, 07– 410 Ostrołęka) pokój nr 35, w godzinach poniedziałek 13-16 oraz czwartek 8-12), gdzie można zgłaszać ewentualne uwagi i wnioski do czasu wydania orzeczenia w sprawie.

Informacja ta ma na celu jedynie przedstawienie aktualnego stanu postępowania. Podczas jej trwania strony nie uzyskają informacji o planowanym terminie zakończenia postępowania ani nie otrzymają informacji merytorycznych.

Czas przeznaczony na zapoznanie się z aktami wynosi do 30 min i nie może zostać przedłużony.

Zgodnie z art. 49 ustawy Kpa, doręczenie uważa się za dokonane po upływie czternastu dni od dnia publicznego ogłoszenia.

Jednocześnie informuję, iż strony postępowania będą informowane w drodze publicznych obwieszczeń, zgodnie z art. 49 Kpa. „§ 1 Jeżeli przepis szczególny tak stanowi, zawiadomienie stron o decyzjach i innych czynnościach organu administracji publicznej może nastąpić w formie publicznego obwieszczenia, w innej formie publicznego ogłoszenia zwyczajowo przyjętej w danej miejscowości lub przez udostępnienie pisma w Biuletynie Informacji Publicznej na stronie podmiotowej właściwego organu administracji publicznej".

WI-I.7820.2.12.2022.AT

Dzień publicznego obwieszczenia: 26 kwietnia 2022 r.

SA-3-4

Redakcja nie odpowiada za treść zamieszczonych ogłoszeń

eprasa.pl 6fb553f9c6

Wisła Płock – Lech Poznań 0:1 (0:1)

Dobry mecz Kolejorza

Mecz w przedświąteczną sobotę był bardzo ważny dla obu drużyn. Lech walczy o tytuł mistrza Polski, a po porażce Radomiaka 0:1 z Górnikiem Łęczna, otworzyła się droga dla gospodarzy na włączenie się do walki o czwarte miejsce w tabeli. Niestety swój cel osiągnęli jedynie goście.

Rafael Dominik

Spotkanie można krótko ocenić - to był dobry mecz Kolejorza, a nawet trudno powiedzieć, że Wisła była tłem dla walczącego o tytuł Mistrza Polski rywala. Goście rozpoczęli ataki od pierwszej minuty, a skończyli w ostatniej. Przez cały czas dominowali na murawie i słusznie wygrali. Aż dziw bierze, że tylko jedną bramką.

Zdecydowanie lepiej w mecz weszli goście, którzy zaczęli od ataków na bramkę Wisły. W 2. min mocnym strzałem popisał się Jesper Karlstrom, ale Krzysztof Kamiński nie dał się zaskoczyć. Jeszcze groźniejszą sytuację stworzyli zawodnicy Lecha w 7. min. Mickey van der Hart wybił piłkę daleko do Dawida Kownackiego, ten sprytnie wykiwał Kamińskiego, ale nie zdołał oddać strzału, choć przed nim była pusta bramka. Chwilę później znowu popisał się bramkarz Wisły. Najpierw wybronił strzał Pedro Rebocho, a kiedy piłka wróciła na murawę, dopadł jej Joal Amaral i uderzył obok słupka. Ale to nie koniec tej sekwencji ataków Lecha. W 10. min Dawid Kownacki oddał piękny strzał, futbolówka leciała pod poprzeczkę, ale zdołał ją wybić płocki golkiper.

Po powstrzymaniu nawałnicy rywala, Wisła zdołała złapać oddech, ale nie przejęła inicjatywy. Dopiero w 30. min przed szansą stanął Mateusz Szwoch, który wykonywał rzut wolny tuż zza linii pola karnego. Piłka po rykoszecie wyszła poza boisko, ale rzut rożny nie dał płoczczanom bramkowej sytuacji.

Podobnie jak w pierwszym kwadransie spotkania, tak i w ostatnim w pierwszej połowie, piłkarze Lecha mocno przycisnęli. Wreszcie w 44. min Michał Skóraś popisał się świetnym podaniem do Kownackiego, który opanował piłkę i bez problemu wpakował ją do siatki ustalając wynik do przerwy.

Przed przerwą piłkarze Lecha atakowali bramkę Kamińskiego. Tak samo robili po przerwie, wyraźnie dominując na boisku, stwarzając sytuacje, ale obronną ręką wychodził z nich płocki bramkarz. Nafciarze zostali zepchnięci do głębokiej defensywy. Mieli spore problemy z wyprowadzeniem piłki na połowę rywali, a o stwarzaniu sytuacji nawet nie było mowy.

Pierwszą groźniejszą sytuację w drugiej połowie gospodarze przeprowadzili dopiero w 84. min. Po dośrodkowaniu Jakuba Rzeźniczaka piłka spadła na głowę Damiana Michalskiego, który minimalnie chybił. Płocczanie mecz zakończyli bez jednego nawet celnego strzału na bramkę Mickeya van der Harta.

Z potyczki zwycięsko wyszli piłkarze Lecha Poznań, a Wisła może się tylko cieszyć, że rywale nie wykorzystali więcej stworzonych sytuacji.

Wisła Płock: Krzysztof Kamiński – Damian Michalski, Anton Kriwociuk, Piotr Tomasik, Aleksander Pawlak (84 Radosław Cielemęcki) – Mateusz Szwoch, Filip Lesniak (66 Dominik Furman), Kristian Vallo (84 Tomasz Walczak) – Marko Kolar (46 Jakub Rzeźniczak), Jorginho, Łukasz Sekulski (66 Damian Warchoł).

Lech Poznań: Mickey van der Hart – Joel Pereira, Lubomir Satka, Antonio Milic, Pedro Rebocho – Radosław Murawski (73 Pedro Tiba), Jesper Karlstrom, Michał Skóraś (80 Adriel Ba Loua), Joao Amaral (90 Kristoffer Velde), Jakub Kamiński (90 Filip Marchwiński), Dawid Kownacki.

Pozostałe wyniki: Stal Mielec – Warta Poznań 0:1, Górnik Łęczna – Radomiak Radom 1:0, Bruk-Bet Termalica Nieciecza – Raków Częstochowa 0:3, Legia Warszawa – Piast Gliwice 0:1, Jagiellonia Białystok – Pogoń Szczecin 1:2, Cracovia – Zagłębie Lubin 1:0, Śląsk Wrocław – Wisła Kraków 1:1, Górnik Zabrze – Lechia Gdańsk 1:3.

Po meczu trener Pavol Stano powiedział: – *Oczywiście dzisiaj trzeba przyznać, że Lech zagrał bardzo dobre spotkanie i był lepszą drużyną. Gratulujemy im zwycięstwa. Jestem pewny tego, że potrafimy więcej i mam nadzieję, że w kolejnych meczach to pokażemy. Było fajne, że chłopcy pracowali, ale było to hamowane jakością Lecha. Dzisiaj wygrała lepsza drużyna.*

Jola Marciniak

Już można zgłaszać drużyny do Youth Cup

Turniej kandydatów na piłkarzy!

Drużyny, które brały udział w jednej z czterech poprzednich edycji już pewnie wysłały swoje zgłoszenia na V edycję Międzynarodowego Turnieju Piłki Nożnej Wisła Płock Youth Cup. To jedne z najlepszych i najbardziej emocjonujących turniejów w kraju dla kandydatów na piłkarzy nożnych.

Tegoroczna V edycja Międzynarodowego Turnieju Piłki Nożnej Wisła Płock Youth Cup, po dwuletniej przerwie spowodowanej pandemią, najprawdopodobniej odbędzie się w dniach 24-26 czerwca, choć wcześniejsze zawody odbywały się na koniec sierpnia.

Dlaczego najprawdopodobniej, a nie na pewno? Bo organizatorzy chcą być przygotowani na każdą ewentualność i jeśli nie uda się przeprowadzić zawodów w ostatnim czerwcowym weekendzie, to będzie wiadomo, że jest drugi termin - ostatni weekend sierpnia.

Tegoroczne rozgrywki będą przeprowadzone w czterech kategoriach wiekowych, a organizatorzy już czekają na zgłoszenia. Wystarczy przeczytać regulamin turnieju i wysłać informację, że zespół chce wystartować. Można to zrobić wysyłając zgłoszenie na adres ssmwislaplock@onet.eu pod zadzwonić pod nr tel. 722-250-586.

Jak wspomnieliśmy, Wisła Płock Youth Cup wraca po dwuletniej przerwie spowodowanej pandemią koronawirusa. Jeśli chodzi o zmagania drużyn z roczników 2010, 2011, 2012 i 2013, organizatorzy są przygotowani, by w każdej kategorii mogło wystąpić po 12 zespołów.

Zawodnicy będą walczyć o zwycięstwa w meczach na obiektach Stadionu im. Kazimierza Górskiego przy ul. Łukasiewicza 34 oraz na Stadionie Miejskim im. Bernarda Szymańskiego przy ul. Sportowej 3.

Sponsorem głównym Międzynarodowego Turnieju Piłki Nożnej Wisła Płock Youth Cup 2022 jest PKN ORLEN S.A. Turniej współfinansowany jest ze środków budżetu Województwa Mazowieckiego oraz ze środków otrzymanych z Urzędu Miasta Płocka. Partnerami są także Wisła Płock S.A., MOSiR Płock, Komunikacja Miejska w Płocku oraz Miejski Ogród Zoologiczny Jednostka Budżetowa.

Jol.

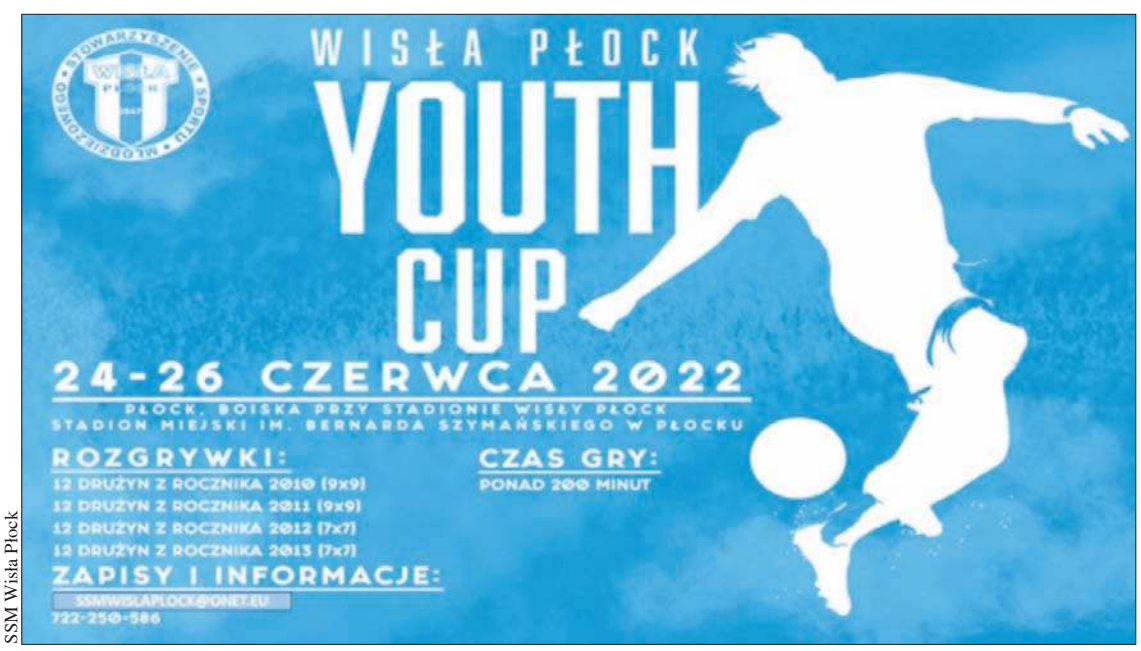

SSM Wisła Płock

Zapraszamy na trybuny

Piłka nożna

Ekstraklasa, 31. kolejka, 1 maja, godz. 15.00:

Bruk-Bet Termalica Nieciecza – Wisła Płock,

29 kwietnia, godz. 18.00: Warta Poznań – Piast Gliwice, godz. 20.30: Górnik Zabrze – Radomiak Radom,

30 kwietnia, godz. 15.00: Jagiellonia Białystok – Śląsk Wrocław, godz. 17.30: Zagłębie Lubin – Lechia Gdańsk, godz. 20.00: Stal Mielec – Legia Warszawa,

1 maja, godz. 17.30: Cracovia – Wisła Kraków.

Dwa mecze: Lech Poznań – Górnik Łęczna i Pogoń Szczecin – Raków Częstochowa zostały rozegrane awansem 20 kwietnia.

IV liga, 21. kolejka, zaległy mecz z 2. kwietnia, 27 kwietnia, godz. 16.30:

Wisła II Płock - Żbik Nasielsk,

godz. 17.30: Wkra Żuromin – Stoczniowiec Płock, Mławianka Mława – Hutnik Warszawa,

godz. 16.00: Escola Varsovia Warszawa – Drukarz Warszawa, Huragan Wołomin – Makowianka Maków Mazowiecki,

11 maja, godz. 19.00: Unia Warszawa – Ząbkovia Ząbki,

nieustalone terminy zaległych spotkań 21. kolejki IV ligi: AP Marcovia Marki – Świt Starożreby, KS CK Troszyn – MKS Przasnysz, Narew 1962 Ostrołęka – Sokół Serock.

25. kolejka, 30 kwietnia lub 1 maja:

Stoczniowiec Płock – Drukarz Warszawa, Narew 1962 Ostrołęka – Wisła II Płock, KS CK Troszyn – Świt Starożreby, Hutnik Warszawa – Ząbkovia Ząbki, Unia Warszawa – Makowianka Maków Mazowiecki, Wkra Żuromin – Sokół Serock, Mławianka Mława – MKS Przasnysz, Escola Varsovia Warszawa – AP Marcovia Marki, Huragan Wołomin – Żbik Nasielsk.

Liga okręgowa, 15. zaległa kolejka, 27 kwietnia, godz. 17.30:

Unia Czermno – Mazur Gostynin, Stegny Wyszogród – Zryw Bielsk, Skrwa Łukomie – Amator Maszewo, Skra Drobin - Błękitni Gąbin, Sparta Mochowo – Start Proboszczewice, Orzeł Goleszyn – Kasztelan Sierpc, Unia Iłów – Delta Słupno.

25. kolejka, 30 kwietnia lub 1 maja:

Amator Maszewo – Mazur Gostynin, Unia Iłów – Orzeł Goleszyn, Skra Drobin – Sparta Mochowo, Skrwa Łukomie – Start Proboszczewice, Stegny Wyszogród – Kasztelan Sierpc, Unia Czermno – Delta Słupno, Zryw Bielsk – Błękitni Gąbin.

Klasa „A", zaległy mecz 12. kolejki:

27 kwietnia, godz. 17.30: ULKS Ciółkowo – Huragan Bodzanów,

3 maja, godz. 16.00: Polonia Radzanowo – Pogoń Słupia.

godz. 17.00: Wicher Cieszewo – Zjednoczeni Bulkowo.

16. kolejka, 30 kwietnia lub 1 maja:

Wicher Cieszewo – GKS Góra, Huragan Bodzanów – Orkan Sochaczew, Zjednoczeni Bulkowo – Zorza Szczawin Kościelny, ULKS Ciółkowo – Pogoń Słupia, Błyskawica Lucień – Polonia Radzanowo, Wisła Nowy Duninów – Szopen Sanniki.

Klasa „B", 15. kolejka, 30 kwietnia lub 1 maja:

Wisła III Płock – Mazowia Słubice, Lwówianka Lwówek – Sparta Nowe Miszewo, Wisła Główina-Sobowo pauzuje.

Piłka ręczna

Liga Europejska, 26 kwietnia, godz. 18.45:

Kadetten Schaffhausen – Orlen Wisła Płock

3 maja godz. 20.45: Orlen Wisła – Kadetten.

Superliga, 24. kolejka, 29 kwietnia, godz. 18.00:

Orlen Wisła – Energa MKS Kalisz.

I liga mężczyzn, 20. kolejka, 30 kwietnia:

grupa A: SMS II ZPRP Płock – KPR Elbląg, KPR Gryfino – Mazur Sierpc,

grupa C: SMS I ZPRP Płock – Jurand Ciechanów, Warszawianka – Orlen Wisła II Płock.

I liga kobiet, 19. kolejka, 30 kwietnia:

grupa A: SMS II ZPRP Płock – GUKS Drwęca, Urbis Gniezno – MMKS Jutrzenka Płock,

grupa C: WKPR Wesoła Warszawa – SMS I ZPRP Płock.

Jol.

eprasa.pl 6fb553f9c6

Orlen Wisła powalczy z Kadetten o miejsce w Final4 Ligi Europejskiej

120 minut do sportowego raju

Płocka drużyna nie zawiodła. Po tym, jak w klubie obiecywano, że Orlen Wisła powalczy przynajmniej o Final Four Ligi Europejskiej, zawodnicy pokonują kolejne przeszkody i są już tylko o dwa mecze od upragnionego znalezienia się w gronie czterech najlepszych zespołów w tych rozgrywkach.

EHF

Drużyna Kadetten Schaffhausen

Przed rokiem, kiedy Orlen Wisła nie dostała się do Ligi Mistrzów, bo EHF zdecydował o zmianie formuły tych rozgrywek likwidując grupy C i D, poprzeczka była stawiana coraz wyżej.

Najpierw drużyna Xavi Sabate miała wygrać grupę i to się udało mimo problemów związanych z pandemią koronawirusa, a potem dojść jak najwyżej. Mało kto wierzył w to, że zespół znajdzie się z trzema niemieckimi ekipami w Final Four. A jednak i ten etap został zaliczony, a Orlen Wisła pojechała do Mannheim. I choć tam nie wygrała żadnego spotkania, to wszyscy wspominamy ten majowy weekend, kiedy to znalazła się w gronie czterech najlepszych drużyn tych rozgrywek.

A nie było to byle jakie grono, bo Orlen Wiśle przyszło walczyć w pierwszym meczu z SC Magdeburg, późniejszym triumfatorze Ligi Europejskiej, a aktualnie najlepszym niemieckim klubem, liderem Bundesligi.

Z czterech zespołów, które w pierwszej edycji Ligi Europejskiej znalazły się w finale, tylko wspomniany Magdeburg i Orlen Wisła powalczą o powtórzenie sukcesu sprzed roku. Fuechse Berlin – drużyna, która znalazła się razem z płocką ekipą w grupie A, dość niespodziewanie odpadła na etapie LAST 16, przegrywając czterema bramkami (54:58) w dwumeczu z francuską drużyną Nantes. Czwarta ekipa, zespół Rhein Neckar Lowen nie wzięła udziału w rozgrywkach.

Przypomnijmy wszystkie wyniki dwumeczów par ćwierćfinałowych: Orlen Wisła Płock - Lemgo 59:56, Füchse - Nantes 54:58, Benfica - Toulouse 70:68, IK Sävehof - Kadetten 60:60, GOG - Irun 63:59, Pelister - Nexe 47:51, Magdeburg - Sporting 65:64, Nimes - Velenje 57:59.

A tak będą wyglądały pary ćwierćfinałowe, które swój pierwszy mecz rozegrają 26 kwietnia, a rewanż tydzień później – 3 maja. Szwajcarski Kadetten Schaffhausen zagra z Orlen Wisłą Płock, chorwacki RK Nexe zmierzy się z duńskim GOG, portugalska Benfica SL ze słoweńskim RK Gorenje Velenje, zaś francuski HBC Nantes (pogromca Fuechse Berlin) z niemieckim SC Magdeburg.

Nas oczywiście najbardziej interesuje pojedynek z Kadetten Schaffhausen, bo to od tego dwumeczu zależeć będzie, czy Orlen Wisła znajdzie się w Final Four, czy zakończy rozgrywki na tym etapie.

Oczywiście tej drugiej ewentualności nie bierzemy nawet pod uwagę, bo nie da się ukryć, że poza jedyną przegraną na wyjeździe 26 listopada 2016 roku (25:27), Orlen Wisła radziła sobie z rywalami zupełnie przyzwoicie.

Oczywiście nie ma co porównywać drużyny z 2016 roku i 2022, choć wtedy i teraz w płockiej drużynie występują nadal: Adam Morawski, Michał Daszek, Dmitrij Żytnikow, ale każdy z nich to zupełnie inny zawodnik niż wtedy. Teraz to doświadczeni piłkarze, którzy radzą sobie z prezentującymi taki poziom rywalami bez żadnego problemu.

Trzeba jednak pamiętać, że mecze w Lidze Europejskiej rządzą się swoimi prawami i tu może się wszystko zdarzyć. Dobrze, że dzięki zwycięstwu w grupie Orlen Wisła w fazie pucharowej wszystkie swoje pierwsze mecze rozgrywa na wyjeździe, a rewanże odbywają się w Orlen Arenie. Przy swoich kibicach na pewno gra się zupełnie inaczej.

Warto też przypomnieć, że faza pucharowa, choć trwa 120 minut, to jednak przynosi sporo niespodzianek. Płocka drużyna za wszelką cenę chciała wygrać grupę, żeby właśnie na tym etapie nie musiała rywalizować o wejście do Final Four z SC Magdeburg, ale ze szwedzkim IK Sävehof.

Autorem jednej z największych niespodzianek na tym etapie walki o FF była właśnie drużyna Kadetten Schaffhausen. Szwajcarzy wyeliminowali z dalszych gier drużynę ze Szwecji i zaliczyli największy w ostatnich latach swój sukces sportowy, udział w meczach ćwierćfinałowych Ligi Europejskiej.

Kto jest faworytem dwumeczu? Płoccy kibice z pewnością stwierdzą, że Orlen Wisła. Przed tygodniem wspominaliśmy mecz z 2016 roku, kiedy to odpalili race i mecz rozpoczął się z opóźnieniem. Drugiego takiego przypadku na pewno nie będzie.

To był jeden z czterech meczów, które Orlen Wisła rozegrała z Kadetten w ostatnich sześciu sezonach. Jeden przegrany - już wspominaliśmy, pozostają te z sezonu 2019/20, już pod wodzą Xavi Sabate. Płocczanie zwyciężyli na wyjeździe 27:24, a we własnej hali – 27:23.

Wtedy Orlen Wisła w meczu rewanżowym Ligi Mistrzów zagrała w składzie: Morawski, Stevanović - Stenmalm 5, Matulić 3, Ruiz 2, Góralski, Piechowski, Susnja, Szita 1, Żabić 2, Mihić 4, Igropulo 3, Sulić 1, Czapliński, Mindegia 3, Mlakar 3.

Skład Kadetten: Pilipović, Biosca - Ben Romdhane, Montoro, Kuettel 3, Csaszar, 3 Schopper 1, Beljanski 3, Sesum 2, Gerbl 1, L. Maros 3, Schelker, Frimmel 4, F. Maros, Tominec 3, Herburger.

Wspominaliśmy także o niespodziance, jaką sprawili Kadeci wygrywając w dwumeczu z IK Saevehof. W pierwszym meczu w Szwajcarii gospodarze wygrali 32:26. W rewanżu triumfowali Szwedzi 34:28, ale po zakończeniu spotkania z awansu cieszyli się goście.

Warto podać skład, w jakim wywalczyli awans, bo w podobnym wybiegną na parkiet już we wtorkowy wieczór.

Kristian Pilipovic, Ignatio Bosca – Samuel Zehnder 2, Torben Matzken, Dmitrij Kuttel 3, Reixach Canellas 4, Erik Schmidt 3, Jonas Schopper 1, Donat Bartok 3, Michał Kusio 2, Martin Lier 1, Maksymilian Gerbi 2, Zoran Markovic, Luka Maros 1, Jolnas Schelker 4, Łukasz Herburger 2.

Koniecznie trzeba w tym miejscu zwrócić uwagę na nazwisko bramkarza. To ten sam piłkarz, który zdecydował się zmienić barwy klubowe od nowego sezonu i bronić barw Orlen Wisły. Kristian Pilipovic, chorwacki golkiper, zastąpi „naszego" od wielu lat Adama Morawskiego.

Zapraszamy do oglądania relacji telewizyjnej z pierwszego meczu z Kadettami i oczywiście na trybuny na pojedynek rewanżowy, który zaplanowano na 3 maja na godz. 20.45.

Jola Marciniak

Nie żyje Eugeniusz Rój

17 kwietnia przeżywszy 76 lat zmarł Eugeniusz Rój, zawodnik, sędzia, trener, od ponad 50 lat nauczyciel młodzieży i działacz sportowy. Jego największą pasją życiową była lekka atletyka.

Archiwum

Eugeniusz Rój już w młodości uprawiał lekkoatletykę. Specjalizował się w biegach na 400 i 800 metrów. Jako zawodnik bronił barw zamojskiego MKS-u, a podczas studiów na warszawskiej AWF - klubu AZS-AWF.

W 1970 roku trafił do Płocka i został nauczycielem wychowania fizycznego, także sędzią lekkoatletycznym oraz działał w klubie jako trener. Wśród jego podopiecznych znalazło się wielu medalistów mistrzostw Polski w różnych konkurencjach.

Zawodnicy Eugeniusza Roja sięgali po medale w konkurencjach biegowych, także rzutach, między innymi oszczepem. Współorganizował i sędziował wiele imprez lekkoatletycznych na terenie miasta. W ostatnich latach był zaangażowany w działalność klubu MUKS Płock.

Jak będziemy wspominać Gienia Roja? Jako wspaniałego człowieka, który dla każdego miał dobre słowo, całkowicie oddanego swojej ukochanej dyscyplinie sportowej. Praktycznie nie było w Płocku zawodów, czy to z udziałem najmłodszych, czy nieco starszych, zawodników, podczas których nie widać byłoby trenera. On nie tylko sędziował, dawał też wskazówki, podpowiadał.

Był też gawędziarzem, miał ogromną wiedzę, pamiętał wyniki, zawody, sukcesy, nie tylko swoich podopiecznych.

Odszedł po ciężkiej chorobie.

Cześć Jego pamięci.

Jola Marciniak

Michał i Maciej Gomoła akademickimi wicemistrzami Polski

Badmintoniści płockiego klubu

W zakończonych finałach Akademickich Mistrzostw Polski, które zostały rozegrane w Łaziskach, zawodnicy Masovii Płock reprezentujący uczelnię, na której studiują, czyli występujący w barwach AWF Warszawa zdobyli srebrny medal.

W finale warszawski AWF musiał uznać wyższość kolegów z Katowic, ulegając nieznacznie drużynie rywali 2:4. Michał z Maćkiem zaprezentowali się z bardzo dobrej strony wygrywając w decydujących fragmentach meczów swoje pojedynki. Przegrywali tylko nieznacznie z aktualnymi reprezentantami kraju. Może więc cieszyć fakt, że przy dużo mniejszej ilości treningów w porównaniu z kolegami, będącymi w kadrze narodowej, bracia Gomola są w stanie nawiązać z nimi równorzędną walkę.

Maj i czerwiec są miesiącami, kiedy rozgrywane są w różnych kategoriach wiekowych Mistrzostwa Polski w badmintonie. Na zawodach nie zabraknie zawodników z płockiego klubu, badmintonistów i badmintonistek, którzy mają szansę na miejsca na podium.

Jol.

Masovia Płock

eprasa.pl 6fb553f9c6

Koniec marzeń płockich piłkarzy nożnych o zdobyciu trofeum

Pilica silniejsza od Nafciarzy

W półfinale forBET Mazowieckiego Pucharu Polski zagrają piłkarze III-ligowej Pilicy Białobrzegi, którzy pokonali w Płocku drugą drużynę Wisły 2:0. Marzenia o sprawieniu niespodzianki trzeba odłożyć na rok.

Wisła Płock

Wisła uległa III-ligowcowi

Mecz toczony był w dobrym tempie, akcje przenosiły się z jednej strony boiska na drugą. Już w 3. min w poprzeczkę po dośrodkowaniu z rzutu rożnego trafił Marcin Bykowski. Było to tylko ostrzeżenie dla Nafciarzy. Dziesięć minut później z podobnego miejsca i również po dośrodkowaniu z rzutu rożnego do siatki trafił Bartosz Zawadzki.

Pilica objęła prowadzenie, ale nie poprzestawała w atakach. Podopieczni Marka Brzozowskiego zupełnie przyzwoicie sobie radzili, broniąc się przed naporem bardziej doświadczonych rywali.

Groźnie uderzał z pola karnego Winiarkiewicz, spore zamieszanie w szeregach obronnych gości wywołał strzał Walczaka. Swoją szansę miała również Pilica, kiedy to jeden na jeden z Michałem Oczkowskim znalazł się Kacper Pankowski. Górą z tego pojedynku wyszedł płocki bramkarz popisując się kapitalną paradą po uderzeniu napastnika Pilicy.

Z wartych odnotowania akcji należy wspomnieć również o nieuznanych bramkach dla Wisły II. Do siatki trafili Fryderyk Gerbowski oraz Piotr Dominik, ale w obu przypadkach chorągiewka sędziego asystenta wędrowała do góry sygnalizując pozycję spaloną.

Wysokie tempo gry mogło się podobać, Nafciarze aspirujący do gry w III lidze mogli sprawdzić swoje umiejętności na tle przeciwnika na co dzień występującego na tym szczeblu rozgrywek. W pierwszej części gry nie udało się zachować czystego konta, ale liczba przeprowadzonych akcji i gra drugiego zespołu Wisły mogła napawać optymizmem przed drugą połową meczu.

Po przerwie intensywność gry jeszcze wzrosła. Tuż po pierwszym gwizdku sędziego Radosława Trochimiuka oznajmiającym rozpoczęcie gry, bliski pokonania Adamczyka był Paciorek. Jego podcinka nad bramkarzem gości nie przyniosła skutku. Piłka przeszła tuż obok słupka Pilicy.

Swoje minuty mieli wprowadzeni w przerwie Kacper Paterek i Jakub Miarka z Brianem Galachem. Najpierw pomocnik gości trafił do siatki Oczkowskiego, ale po raz kolejny w tym meczu gol nie mógł być uznany, bo strzał oddano z pozycji spalonej. Następnie Jakub Miarka przedarł się lewą stroną boiska i płaskim dośrodkowaniem poszukał w polu karnym Galacha.

Wprowadzony po przerwie do gry pomocnik trafił w słupek, a przy dobitce piłkę tuż nad poprzeczką przeniósł Lewandowski. Napór gospodarzy nie ustawał, ale Pilica też potrafiła tworzyć składne akcje. Po godzinie gry Pankowski mógł zrewanżować się Oczkowskiemu za interwencję z pierwszej połowy, stając z płockim bramkarzem do pojedynku jeden na jeden. Ale i tym razem czujny był zawodnik gospodarzy.

Wreszcie w 65. min Pankowski zdobył drugą bramkę dla gości. Płaskie uderzenie z 15. metra okazało się na tyle skuteczne, że na tablicy wyników była potrzebna korekta. Od tej chwili goście prowadzili już różnicą dwóch bramek. I taki wynik został do końca pojedynku, choć w końcówce płocczanie usiłowali go zmienić. Niestety pojedynek zakończył się ich porażką 0:2 i to Pilica cieszyła się z awansu do finału Pucharu Polski na szczeblu mazowieckim.

Wisła II: M. Oczkowski, G. Wawrzyński, I. Drapiński, J. Paciorek (75 G. Wiącek), Ł. Mościcki (46 Klepczyński), S. Winiarkiewicz, (46 Galach), K. Wiśniewski, M. Lewandowski, (69 Szczepanik), F. Gerbowski, P. Dominik (46 Miarka), T. Walczak (66 Szczepański)

Pilica: F. Adamczyk, W. Żurawski, B. Michalski, I. Korczakowski (61 M. Rawski), M. Bykowski (61 D. Winiarski), O. Uziębło, K. Klinicki (46 Paterek), M. Kencel, P. Walasek, B. Zawadzki, (90 Strzałkowski), K. Pankowski (90. D. Król).

Jol.

Orlen Wisła pokonała Górnika w Zabrzu 30:24 (16:10)

Morawski zamurował bramkę

Po reprezentacyjnej i świątecznej przerwie w 23. serii Superligi, Orlen Wisła Płock zagrała z Górnikiem w Zabrzu. Bohaterem zespołu Nafciarzy został Adam Morawski, który zanotował niemal 50 proc. skuteczność.

PGNiG Superliga

Górnik nie zdołał nawiązać walki z Orlen Wisłą

Nafciarze rozpoczęli od ataku zabrzańskiej bramki i powoli, ale skutecznie powiększali przewagę. Duża w tym zasługa Adama Morawskiego w bramce, który nie pozwolił gospodarzom na pokazanie ich umiejętności. W 15. min Górnik przegrywał już 4:10.

Po pierwszej połowie szkoleniowiec Górnika Marcin Lijewski nie był zadowolony z postawy swoich zawodników, ale sytuacja niewiele zmieniła się po przerwie. Płocczanie nadal prowadzili, kontrolowali grę i dążyli do tego, by zgodnie z planem przywieźć z Zabrza komplet punktów.

I to się udało. Orlen Wisła wygrała 34:20, a tytuł najlepszego zawodnika spotkania powędrował do Adama Morawskiego.

Górnik: Kazimier, Skrzyniarz – Sladkowski, Szabat, Łyżwa 1, Artemenko 4, Krawczyk 2, Ivanytsia, Dudkowski 6, Kaczor 1, Bykowski, Adamuszek, Ilchenko 1, Rutkowski 2, Przytuła 3.

Orlen Wisła Płock: Morawski (48 proc. skuteczności), Witkowski – Lućin 7, Kosorotov 5, Serdio 4, Daszek 3, Czapliński 3, Mindegia 3, Fernandez 2, Zhitnikov 2, Krajewski 2, Jurećić 1, Mihić 1, Szita 1, Terzic, Daćko.

Jol.

Wyniki z weekendu

Piłka nożna

Ekstraklasa, 30. kolejka: Radomiak Radom – Cracovia 0:1, Zagłębie Lubin – Górnik Zabrze 2:4, Śląsk Wrocław – Bruk-Bet Termalica Nieciecza 0:4, Piast Gliwice – Jagiellonia Białystok 2:1, Lechia Gdańsk – Warta Poznań 2:0, Lech Poznań – Stal Mielec 3:1, Raków Częstochowa – Górnik Łęczna 2:1, Pogoń Szczecin – Legia Warszawa 3:1.

31. kolejka: Lech Poznań – Górnik Łęczna 3:0, Pogoń Szczecin – Raków Częstochowa 1:2.

Wisła Płock zagrała z Wisłą Kraków w poniedziałkowy wieczór.

Tabela po 30. kolejce

drużyna	mecze	punkty	bilans
1. Raków Częstochowa	31	65	56-28
2. Lech Poznań	31	65	61-21
3. Pogoń Szczecin	31	62	60-28
4. Lechia Gdańsk	30	52	47-32
5. Piast Gliwice	30	47	39-32
6. Radomiak Radom	30	43	36-31
7. Wisła Płock	**29**	**42**	**41-41**
8. Cracovia	30	41	36-38
9. Górnik Zabrze	30	40	44-45
10. Legia Warszawa	30	36	35-41
11. Warta Poznań	30	36	28-33
12. Jagiellonia Białystok	30	34	35-47
13. Stal Mielec	30	33	34-44
14. Śląsk Wrocław	30	32	36-45
15. Zagłębie Lubin	30	31	33-54
16. Wisła Kraków	29	29	32-45
17. Bruk-Bet Nieciecza	30	27	32-52
18. Górnik Łęczna	31	27	26-54

IV liga, 24. kolejka: Wisła II Płock – KS CK Troszyn 3:1, Ząbkovia Ząbki – Świt Starożreby 4:1, Hutnik Warszawa – Stoczniowiec Płock 4:1, Żbik Nasielsk – Narew 1962 Ostrołęka 1:3, AP Marcovia Marki – Huragan Wołomin 2:0, MKS Przasnysz – Escola Varsovia Warszawa 1:5, Sokół Serock – Mławianka Mława 0:1, Makowianka Maków Mazowiecki – Wkra Żuromin 1:6, Drukarz Warszawa – Unia Warszawa 3:1.

Tabela po 23. kolejce

drużyna	mecze	punkty	bilans
1. Mławianka Mława	23	54	64-26
2. Wisła II Płock	**23**	**54**	**61-16**
3. Ząbkovia Ząbki	23	54	60-21
4. KS CK Troszyn	23	51	64-27
5. Escola Varsovia Warszawa	23	47	57-26
6. Hutnik Warszawa	23	43	52-28
7. Narew Ostrołęka	23	37	43-47
8. AP Marcovia Marki	23	33	39-32
9. Stoczniowiec Płock	**23**	**32**	**55-51**
10. MKS Przasnysz	23	31	34-34
11. Wkra Żuromin	23	30	35-54
12. Świt Starożreby	**22**	**28**	**27-30**
13. Unia Warszawa	23	28	41-46
14. Huragan Wołomin	24	18	21-63
15. Sokół Serock	23	16	34-54
16. Drukarz Warszawa	23	15	33-62
17. Żbik Nasielsk	22	12	22-54
18. Makowianka Maków Maz.	24	5	13-81

Liga okręgowa: Mazur Gostynin – Orzeł Goleszyn 5:1, Sparta Mochowo – Unia Iłów 4:1, Start Proboszczewice – Skra Drobin 0:3, Kasztelan Sierpc – Skrwa Łukomie 1:1, Delta Słupno – Stegny Wyszogród 3:1, Błękitni Gąbin – Unia Czermno 1:1, Amator Maszewo – Zryw Bielsk 3:0.

Klasa „A”, 15. kolejka: Szopen Sanniki – Wicher Cieszewo 2:2, Polonia Radzanowo – Wisła Nowy Duninów 3:1, Pogoń Słupia – Błyskawica Lucień, 5:1 Zorza Szczawin Kościelny – ULKS Ciółkowo 2:1, Orkan Sochaczew – Zjednoczeni Bulkowo 7:2, GKS Góra – Huragan Bodzanów 2:0.

Jol.

eprasa.pl 6fb553f9c6

Cóż to jest prawda?

Rozwińmy ten cytat kojarzący się z minionymi świętami. Na co dzień posługujemy się, niekoniecznie wiedząc o tym, jak bohater z Moliera, klasyczną teorią prawdy. Najczęściej powtarzana forma pochodzącej od Arystotelesa definicji brzmi: prawda to zgodność myśli z rzeczywistością. Dobrze, ale jak rozstrzygnąć, czy owa zgodność zachodzi? Tu potrzebne są kryteria, czyli "sprawdzian pozwalający na ocenę prawdziwości poznania i wiedzy ludzkiej". Czasem trzeba odwołać się do doświadczenia, kiedy indziej wystarczy rozumieć znaczenie słów. By stwierdzić prawdziwość zdania "mój ojciec jest starszy ode mnie" wystarczy rozumieć, co znaczy słowo "ojciec". W przypadku zdania "mój brat jest starszy ode mnie" konieczny jest eksperyment, na przykład zajrzenie do dowodów osobistych.

Tak jest w przypadku klasycznej definicji prawdy. Ale są też, jak się domyślamy, teorie nieklasyczne. Na przykład koherencyjna teoria prawdy. Autor, Francis Bradley zawarł ją w sformułowaniu: prawdziwe jest to, co wewnętrznie spójne. Inaczej mówiąc, jeśli jakieś zdanie jest poprawnie zbudowane i zgadza się z innymi uznanymi zdaniami, świadczy to o poprawności owego zdania. Nie ma znaczenia odniesienie do jakkolwiek rozumianej rzeczywistości. Jeżeli zatem ojciec opowiada dziecku bajkę, na przykład o żarłocznym smoku, któremu mieszkańcy pewnej krainy muszą składać codziennie ofiarę, to musimy uznać tę historię za prawdziwą. Chyba, że będzie niekonsekwentny i w pewnym momencie stwierdzi, iż smok ów pożerał dziewice, a w innym z obawy, że będzie trzeba zaspokoić ciekawość pociechy i tłumaczyć co oznacza słowo "dziewice", zastąpi go bezpiecznym terminem "panny". Wtedy spójność diabli wezmą, bo przecież "dziewica" i "panna" to zdecydowanie różne pojęcia...

Podsumujmy. Nasza bajka w myśl koherencyjnej teorii prawdy musi zostać uznana za prawdziwą. Jeśli zastosujemy teorię klasyczną, chyba raczej nie...

Pozostawiam Szanownym Czytelnikom rozwikłanie nietrudnej zagadki, do jakiego dokumentu, o którym ostatnio głośno w mediach, odnoszą się poniższe rozważania... I z góry przepraszam tych, którzy poczuli się obrażeni przywołaniem w tej sytuacji, niewątpliwie najwyższej wagi, tak lekkiej formy literackiej jak bajka.

Jerzy Ogonowski

FELIETONY

Ogonowski | Kopeć

Zaraza, wojna, głód... i co dalej?

Inflacja szaleje, wojna na Ukrainie przybiera na okrucieństwie, w Szwecji rozrabiają egzotyczni „goście", których biali nierozważnie prowokują, ważą się wyborcze losy Francji, Chińczycy zamienili prawie 30-milionowy Szanghaj w oblężoną twierdzę z powodu kilkuset nowych przypadków najsłynniejszej choroby świata, przeciw której nie udało się zaszprycować wszystkich Polaków, stąd rząd szuka sposobu, jak się wykręcić z umów na nowe dostawy dobroczynnego eliksiru, ale nie znajduje sprzymierzeńców w postępowych i posłusznych rządach zachodniej Europy. Jednym słowem, dzieje się naprawdę dużo. Tak dużo, że nawet „wyłączono" w mediach liczniki pandemii, bo nikogo to już nie interesuje i nikogo nie straszy. Nawet trzeba było zrezygnować z rygorystycznej kontroli szczepień na lotniskach, bo i jak tu wytłumaczyć się, że powracający do kraju Polak „musi" mieć świadectwo, a miliony naszych gości „nie muszą". Nawet maski okazały się niepotrzebne, kiedy co dzień pokazuje się sceny znad granicy, gdzie nikogo takie sprawy nie obchodzą. A poza tym wyszło na jaw, że mimo tak natężonego ruchu międzynarodowego wcale nie wzrosła zachorowalność na grypę nowego typu, dlatego dalsze udawanie, że bez szprycy nie da się przeżyć, na razie nie miało już sensu.

Oczywiście na razie, bo stare strachy, które pomagają zaprowadzić nowy porządek świata, powrócą w stosownym czasie. Mimo wojny, a może dzięki niej, w jej cieniu, intensywnie pracuje Światowa Organizacja Zdrowia i przygotowuje „regulamin" postępowania w przypadku nowej pandemii. A skoro będzie „regulamin", to nie może obyć się bez pandemii. To wszystko jest zrozumiałe, nie da się świata przebudować bez zarazy, wojny... i głodu. Tak, głodu, mówi się o nim coraz częściej. No ale jak tu nie mówić, skoro teatrum wojny objęło jednych z najważniejszych producentów zbóż. Ciekawe zresztą, jak się ze swoimi problemami uporają kraje, które tak ochoczo nakładają sankcje, robiąc dalej interesy na gazie i ropie. Czy uda im się to samo z pszenicą? Może właśnie to rozumie papież Franciszek, który unika jednoznacznych potępień, narażając się na zarzuty najwyższego kalibru i to nie ze strony strasznych konserwatystów, ale, o dziwo, ze strony podziwiających go dotąd liberałów i lewaków. No cóż, trzymający sztamę z globalistami papież na pewno wie więcej, ale wszystkiego nie może powiedzieć.

Stąd i nowy porządek świata, zwany czwartą rewolucją przemysłową albo Wielkim Resetem, wykluwa się w atmosferze ogromnego niezrozumienia. No bo i jak tu zrozumieć, że dawne pokojowe współistnienie musi zmienić się w wojny „zimne" i „gorące"? Jak zrozumieć, że trzeba się szprycować co pół roku, choć niewiele to daje? I czy na pewno nas zbawi „dochód gwarantowany", paszporty biometryczne zainstalowane w czipach podskórnych, likwidacja gotówki, a może i likwidacja własności („nie będziesz niczego posiadał i będziesz szczęśliwy")? I czy testowane już także poza Chinami, nawet w europejskich demokracjach, punktowe „systemy kredytu społecznego" zapewnią nam na pewno więcej bezpieczeństwa, jak się obiecuje, czy też całkowicie pozbawią nas wolności? I czy jeszcze komuś wolność jest potrzebna? Nowy system będzie przecież taki racjonalny: jesteś posłuszny, dostajesz punkty, masz bonusy, jesteś nieposłuszny, nieprawomyślny, nietolerancyjny, nieelbegietowski, może nawet nie uznajesz aborcji za prawo człowieka, tracisz punkty. Może się zdarzyć, że stracisz ich tak dużo, że nie kupisz i nie sprzedasz, nie pojedziesz autobusem, w końcu nie wyjdziesz z domu. Żeby to wszystko mogło zostać uruchomione, potrzebne są potężne wstrząsy. Myślałem, że wystarczy pandemia, taka, powiedzmy, co najmniej 5-letnia, ale okazało się, że konieczna jest jeszcze wojna. Ale czy do tych wielkich przemian wystarczy wojna lokalna? I czy na wojnie się skończy, żeby wreszcie mógł się objawić nowy zbawiciel liberalnego i lewackiego świata?

Wiesław Kopeć

** Informujemy, że redakcja nie musi się utożsamiać z poglądami zawartymi w felietonach. W tym gatunku dziennikarskim ich autorzy wyrażają własne zdanie.*

Przychodnia prawna

Podział majątku wspólnego – uczestnicy

Sposób, w jaki małżonkowie podzielą majątek wspólny, często wpływa nie tylko na sytuację prawną współwłaścicieli, ale także na interesy osób trzecich. Osoby zainteresowane przebiegiem i wynikiem postępowania o podział majątku mają możliwość ochrony swojego interesu prawnego biorąc udział w postępowaniu w charakterze uczestnika.

Postępowanie w sprawie o podział majątku wspólnego po ustaniu wspólności majątkowej między małżonkami toczy się w trybie przepisów o postępowaniu nieprocesowym, a zatem ma zastosowanie przepis art. 510 k.p.c., w myśl którego „zainteresowanym w sprawie jest każdy, czyich praw dotyczy wynik postępowania, może on wziąć udział w każdym stanie sprawy aż do zakończenia postępowania w drugiej instancji. Jeżeli weźmie udział, staje się uczestnikiem".

Nie ulega wątpliwości, że zainteresowani są współwłaściciele choćby części majątku podlegającego podziałowi. Zgodnie z art. 510 § 2 k.p.c. „jeżeli okaże się, że zainteresowany nie jest uczestnikiem, sąd wezwie go do udziału w sprawie. Przez wezwanie do wzięcia udziału w sprawie wezwany staje się uczestnikiem". Oznacza to, że w ewidentnych przypadkach sąd z urzędu wezwie do wzięcia udziału w sprawie osoby zainteresowane, takie jak współwłaściciele, nawet jeśli nie są wymienieni we wniosku o podział majątku.

Osoby niebędące współwłaścicielami z reguły muszą same zawnioskować o dopuszczenie do uczestnictwa w sprawie. Nie ma przy tym jednoznacznej granicy wyznaczającej krąg osób uprawnionych do występowania w sprawie w charakterze uczestnika. Określenie „każdy, czyich praw dotyczy wynik postępowania", jest szerokie i nieostre. W okolicznościach konkretnej sprawy sąd może uznać, że nawet pośredni interes daje podstawy do uczestnictwa w postępowaniu.

Z reguły nie budzi wątpliwości uczestniczenie w sprawie wierzyciela jednego z małżonków. Ma bowiem znaczenie to, czy dłużnik zachowa majątek, czy też się go wyzbędzie i stanie się przez to osobą niewypłacalną. Wierzyciel małżonków może zatem realizować swój interes prawny przez uczestnictwo w sprawie o podział ich dorobku.

Czasem udział wierzyciela w postępowaniu jest konieczny. Przykładowo, jeśli część dzielonego majątku wspólnego stanowi nieruchomość obciążona hipotecznie, a sąd uzna, iż najwłaściwszym sposobem zniesienia współwłasności jest sprzedaż licytacyjna nieruchomości, sąd powinien wezwać wierzyciela hipotecznego do udziału w sprawie.

W odwrotnej sytuacji jest dłużnik małżonków. Przyznanie wierzytelności jednemu z małżonków nie narusza jego praw, więc nie przysługuje mu przymiot „zainteresowanego" w rozumieniu art. 510 k.p.c.

Czasem w postępowaniu może uczestniczyć konkubent jednego z współwłaścicieli. Zdarza się, że po rozwodzie, a przed podziałem majątku, jeden z małżonków mieszka we wspólnym mieszkaniu z nowym partnerem. Jeśli ten konkubent finansuje na przykład remonty nieruchomości podlegającej podziałowi, może on być uczestnikiem postępowania w sprawie o podział majątku wspólnego byłych małżonków, gdyż przysługuje mu roszczenie o zwrot nakładów dokonanych na ich majątek wspólny.

Osoby zainteresowane udziałem w sprawie mogą zostać uczestnikiem postępowania na trzy sposoby, tj. poprzez:

1) wskazanie ich we wniosku o podział;

2) samodzielne zgłoszenie się do toczącego postępowania z jednoczesnym wykazaniem, że postępowanie dotyczy ich praw;

3) wezwane przez sąd, który zobowiązany jest do czuwania, żeby postępowanie było prowadzone z udziałem wszystkich zainteresowanych.

radca prawny Karol Olkuski
pl. Stary Rynek 2 lok 1B, Płock
tel.: 604 960 660
kancelaria@olkuski.legal

eprasa.pl 6fb553f9c6