Twój powiat, Twoje sprawy - wybieraj lokalny tygodnik

SŁOWO Regionu

ISSN 1508-7603 nr 47 (1234) rok XXIV niezależny tygodnik lokalny 12 - 18 grudnia 2024 r. cena 4,00 zł (w tym 5%VAT)

Borów • Kondratowice • Przeworno • Strzelin • Wiązów • Ziębice

Koniec spóźnień do pracy?

W niedzielę, 15 grudnia, zaplanowano koniec remontu szlaku kolejowego Wrocław – Strzelin – Międzylesie. W tym samym czasie wchodzi nowy rozkład jazdy. Czy pociągi przestaną się spóźniać?

>>2

Mieszkańcy boją się atomowej wojny

Aż 64 procent Polaków obawia się ataku nuklearnego ze strony Rosji. Tak wynika z listopadowego sondażu CBOS. Czy naprawdę boimy się wojny atomowej? Co na ten temat sądzą mieszkańcy Strzelina?

>>4

Traktorem nie przejedziesz

Dwoje mieszkańców Wyszonowic nie zgadza się na likwidację znaku zakazu ruchu ciągników. – *Mamy tam dom i nie pozwolimy...*

>>6

Mieszkańcy obawiają się katastrofy budowlanej

Kto naprawi zawalony po pożarze dach?

Pani Danuta i jej córka, Agnieszka, obawiają się, że dach się zawali

Kiedy ogień został ugaszony, oczom lokatorów ukazał się okropny widok – powalona część dachu, odymione ściany, a w ich mieszkaniu co najmniej kilkanaście centymetrów wody. – *Kiedy przechodzę tamtędy i widzę ten dach to aż przerażenie bierze. Jeszcze jak było plandeką przykryte, to tak nie raziło, a teraz jak się podarła ta folia, to wygląda to okropnie. Najgorzej jest w nocy, gdy wieje wiatr i szarpie tę folię na dachu. Wtedy nie można spać* – opowiada pani Danuta.

>>8

Grozili toporkiem, żądając pieniędzy

Sprawca przyłożył do szyi pokrzywdzonego toporek i zażądał danych do logowania w aplikacji bankowej.

>>3

Militarny konwój przejechał przez Sarby

W sobotę drogi w sołectwie Sarby stały się trasą wyjątkowego konwoju. Kolumna pojazdów wojskowych przyjechała ze Szklar, przejechała przez Sarby Górne i zatrzymała się pod świetlicą wiejską w tej miejscowości. Dlaczego?

>>26

Podwyżka dla sołtysów, personalne zmiany i mała awantura

W kondratowickim samorządzie doszło do personalnego przetasowania. Nie obyło się jednak bez awantury.

>>12

Gdy śmierć jest już w powietrzu

>>14

Ile kosztuje świąteczne oświetlenie?

Świąteczne iluminacje to nieodłączny element Bożego Narodzenia, jednak wiele osób zastanawia się, czy dodatkowe oświetlenie posesji znacząco wpłynie na rachunki za prąd.

>>5

Zaskakujące głosowanie i koszty gminnych imprez

Z budżetu gminy Strzelin na organizację tegorocznych dożynek i święta miasta wydano ponad pół miliona złotych. O koszty imprez pytali radni Prawa i Sprawiedliwości. Przedstawili oni także projekt uchwały w sprawie bonifikat, który nie spodobał się radnym.

>>13

eprasa.pl 70253d14e6

Oszustwo na pieska. Kobieta straciła 500 zł

Strzelińska prokuratura tymczasowo aresztowała 33-letniego mężczyznę, który w Żeleźniku napadł na jednego z mieszkańców, a później groził jego rodzinie. Aresztowano też jego 27-letniego kumpla, który pomagał w rozboju.

Fot. ilustracyjne

POWIAT

Kradzież saszetki z samochodu

W dniu 2 grudnia na policję w Strzelinie zgłosił się 26-letni mieszkaniec, który poinformował, że został okradziony. Sprawca ukradł saszetkę z niezamkniętego samochodu. Było w niej prawo jazdy i gotówka w kwocie 1020 złotych. Postępowanie prowadzi Wydział Kryminalny.

Dachowanie na Wrocławskiej

Wypadek na ulicy Wrocławskiej w Strzelinie. Samochód marki Renault, którym kierowała 41-letnia kobieta wpadł do przydrożnego rowu i dachował. Przyczyną wypadku było niezachowanie ostrożności na zakręcie drogi. Karetka zawiozła poszkodowaną do szpitala w Oławie.

Oszust podawał się za trenera

W środę, 4 grudnia, na komendę w Strzelinie zgłosiła się 61-letnia kobieta, która poinformowała, że w Wiązowie nieznany sprawca zdobył jej hasło do serwisu społecznościowego. Oszust, podając się trenera inwestycyjnego, namówił ją do zamieszczenia ogłoszeń na platformie inwestycyjnej. Postępowania prowadzi policja w Strzelinie.

Napad w Żeleźniku

W czwartek, 5 grudnia, prokurator rejonowy w Strzelinie tymczasowo aresztował 33-letniego mężczyznę. Jest on podejrzany o to, że 30 listopada w Żeleźniku wraz z inną osobą dokonał rozboju na 33-letnim mieszkańcu. Do napaści doszło przy użyciu niebezpiecznego narzędzia. To jednak nie koniec. Trzy dni później mężczyzna groził pobiciem członkom rodziny pokrzywdzonego, próbując wywrzeć na nich presję, aby nie składali zawiadomienia o przestępstwie. W dniu 6 grudnia prokurator zastosował areszt wobec 27-latka, który pomagał sprawcy.

Stłuczka w Świnobrodzie

W dniu 5 grudnia na drodze w Świnobrodzie, 70-letni kierowca, który jechał volkswagenem, nie zachował bezpiecznej odległości między autami i uderzył w seata. Sprawca dostał mandat.

Auto wpadło do rowu. Kierowca nie miał prawka

W sobotę, 7 grudnia, na odcinku drogi między Szczawinem a Górcem 50-letni kierujący toyotą nie dostosował prędkości jazdy do warunków panujących na drodze, stracił panowania nad pojazdem i wylądował w przydrożnym rowie. 50-latek nie posiadał uprawnień do kierowania autem. Za swój czyn odpowie przed sądem.

Miał odbyć karę. Nie zgłosił się do więzienia

Policjanci ze Strzelina zatrzymali trzydziestolatka, którego poszukiwał Sąd Rejonowy w Strzelinie. Mężczyzna nie zgłosił się do Zakładu Karnego w Brzegu. Zatrzymanego doprowadzono do aresztu.

Oszustwo na pieska

W dniu 7 grudnia do Komendy Powiatowej Policji w Strzelinie zgłosiła się 19-letnia kobieta, która zawiadomiła, że w Sarbach nieznany oszust w internecie nie wywiązał się z umowy kupna szczeniaka. Kobieta wpłaciła 500 złotych na konto sprzedającego, ale czworonoga nie otrzymała. Kontakt z oszustem się urwał.

Kradzież pieniędzy z konta

W poniedziałek, 9 grudnia, na komendę w Strzelinie zgłosiła się 37-letnia mieszkanka, która zawiadomiła, że nieznany sprawca podstępem zdobył dane jej rachunku bankowego i ukradł ponad 813 zł. Wcześniej kobieta wystawiła sukienkę na internetowej platformie sprzedażowej. Do zdarzenia doszło w Kuropatniku. Postępowanie prowadzi Wydział Kryminalny Komendy Powiatowej Policji w Strzelinie

Pijany jechał volkswagenem

W dniu 9 grudnia na ulicy Oławskiej w Strzelinie funkcjonariusze Wydziału Ruchu Drogowego strzelińskiej komendy zatrzymali 45-letniego mężczyznę, który kierował volkswagenem po alkoholu. Badanie wykazało dwa promile. Po wykonaniu czynności sprawcę zwolniono. Samochód zabezpieczyła osoba wskazana przez kierowcę.

BOM

Od połowy grudnia lepszy komfort jazdy

Koniec spóźnień do pracy?

W niedzielę, 15 grudnia, zaplanowano koniec remontu szlaku kolejowego Wrocław – Strzelin – Międzylesie. W tym samym czasie wchodzi nowy rozkład jazdy. Czy pociągi przestaną się spóźniać? – *Wszystkie terminy prac mają zostać dotrzymane* – informuje biuro prasowe PKP PLK.

STRZELIN

Na odcinku linii nr 276 Wrocław – Strzelin trwają ostatnie prace wykończeniowe. Pociągi na niektórych rogatkach mocno zwalniają z powodu montażu nowych urządzeń. W Boreczku składy się mijają i muszą stać po kilkanaście minut. Wielu podróżnym puszczają nerwy.

– *Czy na pewno remonty na trasie do Strzelina zakończą się 15 grudnia? Ludzie mają dosyć marznięcia na peronach. Pociągi do Lichkov są opóźnione od dziesięciu do 60 minut. To jest jakaś paranoja* – skarży się Czytelniczka.

Według zapewnień PKP PLK od połowy grudnia podróżowanie ma być szybsze i bardziej komfortowe. Mają też zniknąć problemy z podawania złej informacji, której skutkiem jest bieganie podróżnych po peronach.

– *Na tablicy w poczekalni wyświetliła się informacja, że pociąg do Wrocławia wjedzie na peron pierwszy. Tymczasem wjechał na peron drugi. Ludzie pędzili pod tunelem, aby zdążyć. Podobne błędy były też w aplikacjach* – mówi Marlena Stokowska ze Strzelina.

Po 15 grudnia składy Kolei Dolnośląskich na niektórych odcinkach mają przyśpieszyć do 120 km na godzinę. Na dworcu w Strzelinie wzmocniono fundamenty torów. Były one rozbierane, a podtorze układano na nowo. Położono specjalny materiał – geowłókninę. Materiał jest powszechnie stosowany w budowie podtorza, ponieważ poprawia trwałość i stabilność, co w efekcie zwiększa komfort jazdy pociągów. Obecnie wszelkie utrudnienia wynikające z prac remontowych są ujęte w aktualnym rozkładzie jazdy. Na stronie internetowej Kolei Dolnośląskich znajdują się również informacje o zastępczej komunikacji autobusowej. Czy 15 grudnia znikną opóźnienia składów? PKP tłumaczy, że linia będzie w pełni przejezdna.

– *Mimo powodzi i różnych zniszczeń ekipy remontowe się wyrabiają. Wszystkie terminy mają zostać dotrzymane* – zapewnia Marta Pabiańska.

Jacek Bomersbach

Na dworcu w Strzelinie trwają ostatnie prace wykończeniowe

W zdarzeniu drogowym ucierpiały osoby

4 grudnia na drodze Strzelin – Wrocław, za zjazdem na Szczawin, doszło do wypadku, w wyniku którego dachował samochód. Fot. KPP SP w Strzelinie

STRZELIN

4 grudnia, na drodze Strzelin – Wrocław, za zjazdem na Szczawin, doszło do wypadku, w którym dachował samochód. W wyniku zdarzenia poszkodowane zostały osoby podróżujące pojazdem. Na miejscu interweniowały służby ratunkowe.

IW

Informujemy o dyżurach aptek od 12.12.2024r. do 18.12.2024r.

W pozostałych godzinach apteki pracują wg własnych godzin pracy.

DATA	12.12.24	13.12.24	14.12.24	15.12.24	16.12.24	17.12.24	18.12.24
DZIEŃ TYGODNIA	czwartek	piątek	sobota	niedziela	poniedziałek	wtorek	środa
GODZINY OTWARCIA	20:00-22:00	20:00-22:00	20:00-22:00	10:00-22:00	20:00-22:00	20:00-22:00	20:00-22:00
APTEKA	Apteka Pod Paprocią	Apteka Kalina	Apteka Pod Paprocią	Inter Apteka	Apteka Pod Paprocią	Inter Apteka	Apteka Kalina

eprasa.pl 70253d14e6

Drogowcy z PZD udowadniają, że na estetykę nigdy nie jest za wcześnie, ani za późno...

Grudniowe koszenie trawy na rowach

W ubiegłą środę, 4 grudnia, przy odremontowanej drodze powiatowej łączącej Krzywinę z Przewornem pojawiły się dwie ekipy drogowe wyposażone w kosy spalinowe. Widok pracowników koszących trawę w grudniu wzbudził niemałe zdziwienie. Pora roku, bliskość mrozów i niecodzienny widok wprawiły obserwatorów w konsternację. A może były to przygotowania do odbioru technicznego drogi?

POWIAT

Aby upewnić się, czy rzeczywiście tak jest, skontaktowaliśmy się z dyrektorem Powiatowego Zarządu Dróg (PZD) w Strzelinie, Waldemarem Łysiakiem. Okazało się, że odbiór był już około trzy tygodnie temu, więc wizyta ekip nie ma z nim związku.

Z czym więc należy wiązać pojawienie się drogowców w tym miejscu i czy są to na pewno pracownicy PZD? – *Tak, to są nasi ludzie, a koszenie trawy, które miało miejsce, jest prowadzone w ramach bieżącego utrzymania drogi... Nie należy tego wiązać w żaden sposób z przeprowadzonym remontem* – wyjaśnia Waldemar Łysiak. – *Chodzi jedynie o poprawę estetyki tego miejsca. Dokaszamy, aby było ładnie na całym tym odcinku.*

Grudniowe koszenie trawy na drogach powiatowych może być odbierane jako symbol troski o detale, ale równie dobrze jako przykład administracyjnej gorliwości. W końcu, kto by pomyślał, że na początku zimy „ładny widok" będzie priorytetem. Można rzec, że w naszym powiecie trawa i estetyka zawsze mają swoje pięć minut, niezależnie od pory roku.

Wojciech Cerkowniak

Grudniowa troska o zieleń: drogowcy z PZD udowadniają, że na estetykę nigdy nie jest za wcześnie, ani za późno...

Para zamiast dymu

Para z procesu technologicznego w strzelińskim ratuszu była przyczyną alarmu przeciwpożarowego. Na miejsce przyjechało kilka wozów strażackich. Alarm okazał się fałszywy.

STRZELIN

W niedzielę, 8 grudnia, po godzinie 17 przechodnie zaalarmowali straż pożarną o dymie wydobywającym się z wieży strzelińskiego ratusza. Chwilę później przyjechali strażacy, którzy rozpoczęli akcję. Ludzie przystawali, robiąc zdjęcia i nagrywając filmy. Na Facebooku natychmiast pojawiły się niewybredne komentarze.

– *To komin, który zawsze kopci. Od razu widać, że program „Czyste powietrze" został wstrzymany. Tak im zimno, że grzeją się nawet w niedzielę i tak płacą za to podatnicy* – pisali internauci.

Szybko okazało się, że nie ma żadnego pożaru. Zamiast dymu z wieży wydobywała się para wodna.

– *W górnej części budynku znajduje się pomieszczenie grzewcze, gdzie systematycznie odprowadzana jest para. To właśnie ona była przyczyną alarmu. To proces, który się powtarza i wiele osób przywykło do tego widoku. Para wylatywała kominem* – tłumaczy Jarosław Łuczak, rzecznik Państwowej Straży Pożarnej w Strzelinie.

Przechodnie w dobrej wierze zawiadomili służby. Niektórzy przekonywali, że w kominie zapaliła się sadza. Podczas akcji nikt nie ucierpiał i nic nie zostało uszkodzone.

BOM

Akcja straży w rynku Fot. Strzelin 998

Grozili toporkiem, żądając pieniędzy

Sprawca przyłożył do szyi pokrzywdzonego toporek i zażądał danych do logowania w aplikacji bankowej. Funkcjonariusze Wydziału Kryminalnego Komendy Powiatowej Policji w Strzelinie zatrzymali już 33- i 27-latka, którzy dokonali rozboju z użyciem niebezpiecznego narzędzia.

STRZELIN

Do zdarzenia doszło w ostatni weekend listopada. Wówczas funkcjonariusze strzelińskiej policji zostali powiadomieni, że w Żeleźniku 33-letni mieszkaniec padł ofiarą napadu rabunkowego.

– *Jak wynikało z wstępnych ustaleń, sprawców było dwóch, obaj byli znani poszkodowanemu* – wyjaśnia asp. szt. Aleksandra Bezrąk, oficer prasowy Komendy Powiatowej Policji w Strzelinie. – *Zażądali od niego pieniędzy, a gdy okazało się, że ich nie miał, zaczęli przeszukiwać jego telefon. Wtedy jeden ze sprawców przyłożył do szyi pokrzywdzonego toporek i zażądał danych do logowania w aplikacji bankowej, a następnie wykonania dla siebie przelewu na kwotę 1000 złotych.*

Strzelińscy kryminalni natychmiast przystąpili do poszukiwań napastników. Nie było to łatwe, ponieważ obaj sprawcy mieli przeszłość kryminalną i ukrywali się przed wymiarem sprawiedliwości. Mimo to, w kolejnych dniach, policji udało się skutecznie zatrzymać obu mężczyzn.

– *Jak ustalono w toku czynności, oprócz rozboju z użyciem niebezpiecznego narzędzia, 33-latkowi przedstawiono zarzut popełnienia czynu z art. 245 kodeksu karnego. Groźbą bezprawną wywierał on wpływ na pokrzywdzonego, aby ten nie złożył zawiadomienia o przestępstwie* – dodaje asp. szt. Aleksandra Bezrąk.

Wobec zatrzymanych Sąd Rejonowy w Strzelinie zastosował trzymiesięczny areszt tymczasowy.

– *Za dokonanie rozboju z użyciem niebezpiecznego narzędzia sprawcom grozi kara do 20 lat pozbawienia wolności. Ponadto, ponieważ jeden z nich działał w warunkach recydywy, jego wyrok może zostać zwiększony nawet o dodatkowe 10 lat pozbawienia wolności* – podsumowuje rzeczniczka strzelińskiej policji.

IW

Policjanci Wydziału Kryminalnego KPP w Strzelinie zatrzymali już sprawcę, który przyłożył poszkodowanemu do szyi toporek i żądał pieniędzy. Fot. KPP Strzelin

eprasa.pl 70253d14e6

Strach przed konfliktem zbrojnym

Mieszkańcy boją się atomowej samozagłady

Aż 64 procent Polaków obawia się ataku nuklearnego ze strony Rosji. Tak wynika z listopadowego sondażu Centrum Badania Opinii Społecznej (CBOS). Czy naprawdę boimy się wojny atomowej? Co na ten temat sądzą mieszkańcy Strzelina?

Większość Polaków obawia się wojny atomowej. Fot. ilustracyjne, Wikipedia

STRZELIN

Wojna na Ukrainie i groźby Kremla dotyczące użycia broni jądrowej sprawiły, że niepokój na świecie rośnie. Coraz głośniej mówi się o przystąpieniu Polski do programu Nuclear Sharing – to oznaczałoby rozmieszczenie na terytorium Polski amerykańskich ładunków nuklearnych i samolotów do ich przenoszenia. Z badań CBOS wynika, że 47 procent respondentów uważa, że uczestnictwo w programie przełożyłoby się na wzrost bezpieczeństwa Polaków. Czy w razie jakiegokolwiek ataku w Strzelinie są miejsca, aby się ukryć?

– *Powstała aplikacja „Schrony", która pozwala znaleźć najbliższy schron lub inne miejsce doraźnego schronienia. Aplikacja jest dobrym narzędziem i można z niej korzystać. Jednak na terenie gminy nie ma typowych, dużych obiektów ochronnych. Jedno z takich miejsc znajduje się pod Urzędem Miasta i Gminy w Strzelinie* – mówi Anna Jurek, inspektor do spraw zarządzania kryzysowego w urzędzie miasta.

W przypadku sytuacji kryzysowej mieszkańcom pozostają piwnice o konstrukcji żelbetowej. Istnieje też duży parking podziemny, znajdujący się na Osiedlu na Tartaku.

– *Dawniej istniał bunkier na wzgórzu przy hotelu Maria, ale został zasypany. Na terenie Strzelina istnieją tzw. ukrycia klasy II. Są to zazwyczaj historyczne obiekty wyłączone z użytku, zlokalizowane m.in. w podwórku przy ulicy Kamiennej i na Królowej Jadwigi, ale ten jest na terenie prywatnym. Istnieją jeszcze dwa inne na terenie miasta* – informuje Bartosz Fuławka, dowódca Jednostki Strzeleckiej Strzelec 4330 w Strzelinie.

Jednak nawet solidny schron nie ochroni ludzi przed falą uderzeniową lub promieniowaniem przenikliwym powstającym podczas wybuchu jądrowego. Ukrycia klasy II nie posiadają bieżącej wody, filtrów, pomp tłoczących powietrze i centrów łączności.

– *Na lekcjach przysposobienia obronnego uczono nas, jak chronić się przed skutkami ataku atomowego. Pozostaje ucieczka w dół kamieniołomów. Granitowe skały częściowo zatrzymałyby skutki eksplozji* – przekonuje Michał Sosnowski, mieszkaniec Białego Kościoła.

Nasza sonda: Czy konflikt na Ukrainie stwarza zagrożenie ataku jądrowego?

Halina z Kuropatnika

– Oczywiście istnieje takie zagrożenie. W konflikt ukraińsko-rosyjski

Halina z Kuropatnika

angażuje się coraz więcej krajów. Ostatnio doszła Korea Północna. Boję się informacji, które do nas docierają. Jedynie mąż ich słucha. Nie mam schronu, ani miejsca, gdzie można się ukryć. Nie miałabym zielonego pojęcia, gdzie uciekać.

Stanisław Małek, uczeń technikum

– Tylko osoba niemądra nie obawiałaby się

Stanisław Małek, uczeń technikum

konfliktu atomowego. To dotyczy nas wszystkich. Niestety, w Polsce nie ma dużej liczby schronów, jak w Estonii czy Finlandii. W szkole nie ma lekcji, jak należy chronić się przed wybuchem. Ludzie są zupełnie nieprzygotowani, nie robią żadnych zapasów. Jednak wydaje mi się, że Strzelin nie zostałby zaatakowany. W grę tutaj wchodzą większe miasta, np. Warszawa, Wrocław, Gdańsk i inne. W mediach powinno pojawiać się więcej informacji na tematy sztuki przetrwania. Wszystko po to, aby zmotywować ludność do samoobrony. Mam wrażenie, że w Polsce pod ochroną armii są tylko bogate elity, a nie zwykli obywatele.

Adam Bugajczyk, emeryt ze Strzelina

– Dziwię się, że w tak spokojnym kraju straszy się ludzi wybuchem trzeciej wojny światowej. Komu to służy? Jestem optymistą i myślę, że nie dojdzie do takiej sytuacji. Konflikt jądrowy pochłonąłby miliony istnień ludzkich. Po co niszczyć świat? Ale co można zrobić, jeśli Putin jest nieprzewidywalny? Czy powinniśmy dostarczać broń Ukrainie? Trudno odpowiedzieć na to pytanie.

Andrzej ze Strzelina

– Nie sądzę, aby Rosja zaatakowała Polskę. Wojska NATO cały czas stacjonują w Europie. Każdy

Andrzej ze Strzelina

zdaje sobie sprawę z tego, że odpalenie rakiet wywołałoby konflikt, w którym zginęłoby mnóstwo ludzi. To się nazywa samozagłada. Nawet nie miałbym, gdzie się ukryć. Gdzieś koło sądu w ogrodzie znajduje się schron, ale oddalam myśl, że do wojny dojdzie. Trzeba pozytywnie myśleć.

Adam Bugajczyk, emeryt ze Strzelina

Jacek Bomersbach

eprasa.pl 70253d14e6

Kuriozalne jest to, że osoby, które powinny dbać o ochronę dzieci, przyczyniają się do awarii systemu ostrzegania świetlnego

Rodzice niszczą to, co ma chronić ich dzieci

System ostrzegania świetlnego na wyniesionym przejściu dla pieszych przed Liceum Ogólnokształcącym w Strzelinie, zaprojektowany z myślą o bezpieczeństwie mieszkańców, jest systematycznie niszczony. Problemem są nieprawidłowo parkujące samochody, którymi rodzice dowożą swoje dzieci do szkoły. Pojazdy ustawiane na chodniku, prostopadle do przejścia dla pieszych, uszkadzają elementy systemu, co powoduje nie tylko konieczność napraw, ale także stwarza realne zagrożenie dla pieszych.

STRZELIN

– Ostatnio zmuszeni byliśmy nawet wymienić uszkodzony w ten sposób układ czujników – mówi Bogdan Sokołowski z Wydziału Transportu i Drogownictwa Urzędu Miasta i Gminy w Strzelinie. – *Sposób parkowania pojazdów podczas wysiadania dzieci nie tylko narusza przepisy ruchu drogowego, ale także stanowi realne zagrożenie dla bezpieczeństwa pieszych.*

Mimo zamontowania słupków zabezpieczających sytuacja wciąż się powtarza. Kilka dni temu kolejny raz uszkodzono element z czujnikami systemu. Decyzja o instalacji innowacyjnego rozwiązania w tym miejscu była podyktowana troską o zdrowie i bezpieczeństwo uczniów. – *Tym bardziej kuriozalne wydaje się, że to właśnie rodzice, którzy powinni dbać o ochronę swoich dzieci, przyczyniają się do niszczenia tego systemu* – dodaje Bogdan Sokołowski.

Władze miasta i liceum apelują do rodziców o przestrzeganie przepisów i bardziej odpowiedzialne zachowanie podczas dowożenia dzieci do szkoły, aby zapewnić bezpieczeństwo wszystkim użytkownikom drogi.

Wojciech Cerkowniak

Rodzice dowożący uczniów niszczą system ostrzegania przy strzelińskim liceum - FOTO JUTRO DO PODMIANY!!!

Ekspert z gminy Borów rozwiewa wątpliwości

Ile kosztuje świąteczne oświetlenie?

Świąteczne iluminacje to nieodłączny element Bożego Narodzenia, jednak wiele osób zastanawia się, czy dodatkowe oświetlenie na zewnątrz posesji znacząco wpłynie na rachunki za prąd. Aby rozwiać te wątpliwości, poprosiliśmy o opinię fachowca w dziedzinie elektryczności, inż. Kamila Piskorza, właściciela firmy Twój Elektryk z Jelenina w gminie Borów, który dokładnie oszacował związane z tym koszty.

POWIAT

Ile prądu zużywają świąteczne lampki? Przyjęte założenie jest proste: średnia moc zainstalowanych świecidełek wynosi 10 W. Przeciętny zestaw 100 lamp LED zużywa około 3,6 W, a dekoracje tego typu świecą średnio przez 4 godziny dziennie w okresie świątecznym.

– *Przyjmując średnią stawkę 90 groszy za kWh, w skali miesiąca będzie to koszt 3,25 zł* – wyjaśnia Kamil Piskorz, właściciel firmy Twój Elektryk.

Jak podkreśla ekspert, świąteczne dekoracje nie są dużym obciążeniem finansowym dla gospodarstw domowych. Nowoczesne lampki LED cechują się wyjątkowo niskim poborem energii, co sprawia, że nawet przy intensywnym użytkowaniu nie generują wysokich rachunków.

Oprócz niewielkich kosztów eksploatacji, LED-owe lampki są także trwałe i ekologiczne. Zużywają znacznie mniej energii niż ich tradycyjne odpowiedniki, a długi czas pracy oznacza, że mogą służyć przez wiele sezonów świątecznych.

Przyozdobienie domu i ogrodu świątecznymi lampkami wcale nie musi wiązać się z wysokimi kosztami. Jak wyliczył Kamil Piskorz, koszt miesięczny takiej dekoracji to jedynie kilka złotych. Dlatego warto cieszyć się świątecznym nastrojem, nie martwiąc się o domowy budżet.

Wojciech Cerkowniak

Inż. Kamil Piskorz, właściciel firmy Twój Elektryk z Jelenina, dzieli się ekspercką wiedzą na temat kosztów świątecznego oświetlenia

eprasa.pl 70253d14e6

Ciąg dalszy naszej interwencji

Traktorem nie przejedziesz

Dwoje mieszkańców Wyszonowic nie zgadza się na likwidację znaku zakazu ruchu ciągników rolniczych. – *Mamy tam dom i nie pozwolimy na niszczenie odnowionej drogi gminnej* – argumentują Beata Niedzielska i Ryszard Szumilas.

STRZELIN

O drodze, po której nie mogą jeździć maszyny rolnicze, pisaliśmy w poprzednim numerze. Kilku mieszkańców dojeżdża do swoich upraw jezdnią gminną, przy której postawiono zakaz. Oburzeni ludzie zebrali 75 podpisów. Sołtys zawiózł postulat do burmistrza Wiązowa.

– *Przejazd ciągnikiem odbywał się zaledwie kilka razy w roku. Nie było to dla nikogo uciążliwe. Teraz musimy nadrabiać drogę objazdami. To duży kłopot* – opowiadał Paweł Kawałek, jeden z rolników.

Na przejazd nie zgadzają się Beata Niedzielska i Ryszard Szumilas, którzy mieszkają przy wyremontowanej drodze. Para przekonuje, że jeden z rolników porysował asfalt, ciągnąc drzewo traktorem. W trakcie przejazdu miał zniszczyć piętnaście tui i zryć pobocze.

– *Proszę spojrzeć, jak wygląda nowa droga po przejeździe ciężkiego ciągnika z przyczepami. Wszystko mamy udokumentowane na zdjęciach. Gmina na remont wydała miliony, dlatego nie pozwolimy niszczyć jezdni* – przekonuje pani Beata.

– *Na telefonie dokumentujemy wszystkie zniszczenia drogi dokonane przez rolników* – mówią Ryszard Szumilas i Beata Niedzielska

Ryszard Szumilas opowiada, że jeszcze kilkanaście lat temu w tym miejscu była zwykła polna ścieżka. Około 2000 roku gmina doprowadziła przejazd do użytku. Jednak z czasem nawierzchnia została zniszczona.

– *Dawniej nikomu nie przeszkadzało, kiedy obok naszej posesji przejechał niewielki traktor. Problem zaczął się, kiedy jeden z rolników zaczął kursować potężnymi maszynami. Na drodze pojawiły się tony błota z opon i dziury w nawierzchni. Problem zgłaszaliśmy w gminie* – podkreśla pan Ryszard.

Na miejscu kilka razy interweniowała policja. Parę tygodni temu urzędnicy postanowili zmienić znak. Teraz po jezdni będą mogły poruszać się pojazdy o maksymalnym tonażu do 3,5 tony. Jeśli pojawi się cięższy sprzęt, to posypią się mandaty. Paweł Kawałek tłumaczy, że nie ma zamiaru jeździć objazdami. Podobnie uważają też inni rolnicy.

– *Niestety, raz w roku działkę muszę zaorać traktorem. Dowożę stamtąd pokarm dla zwierząt* – uzasadnia rolnik.

Od paru miesięcy spór narasta. Zapytaliśmy strony, czy jest szansa na rozejm. Niestety, nasza mediacja okazała się nieskuteczna. Sąsiedzi zaczęli grozić sobie pozwami sądowymi.

Jacek Bomersbach

Rolnik Paweł Kawałek nie zamierza robić traktorem objazdów na pole

Służby przygotowywały się do reagowania na zagrożenia o charakterze terrorystycznym

Przesyłka promieniotwórcza w samochodzie

Zakład Karny w Strzelinie na jeden dzień zamienił się w miejsce symulowanego kryzysu rodem z filmu katastroficznego. Substancje promieniotwórcze, zagrożenie terrorystyczne i pełna mobilizacja służb – tak wyglądały ćwiczenia, które miały przetestować gotowość strażaków, policjantów i pracowników więzienia do działania w najbardziej ekstremalnych sytuacjach. Czy symulacja pokazała, że jesteśmy przygotowani na realne zagrożenie?

STRZELIN

W piątek, 6 grudnia, na terenie Zakładu Karnego w Strzelinie przeprowadzono ćwiczenia o charakterze CBRN-E, obejmujące zagrożenia chemiczne, biologiczne, radiacyjne, nuklearne oraz związane z materiałami wybuchowymi. W wydarzeniu wzięli udział strażacy z Jednostki Ratowniczo-Gaśniczej Państwowej Straży Pożarnej w Strzelinie, funkcjonariusze i pracownicy Zakładu Karnego oraz policjanci z Komendy Powiatowej Policji w Strzelinie.

Celem ćwiczeń było doskonalenie umiejętności współdziałania służb w sytuacjach kryzysowych, związanych z zagrożeniami CBRN-E, w tym o charakterze terrorystycznym. Szczególny nacisk położono na metodykę organizacji i prowadzenia działań ratowniczych, umiejętności kierowania operacjami oraz skuteczną łączność między służbami. Ćwiczenia pozwoliły także na przetestowanie potencjału ratowniczego i technik działania w warunkach symulujących realne zagrożenia dla bezpieczeństwa na terenie zakładu karnego.

Jednym z epizodów ćwiczeń była symulacja związana z przesyłką promieniotwórczą znajdującą się w samochodzie. Strażacy z Jednostki Ratowniczo-Gaśniczej w Strzelinie wykonali pomiary dozymetryczne, które pozwoliły na określenie poziomu promieniowania. Następnie wyznaczono gorącą strefę, zabezpieczono miejsce zdarzenia i przeprowadzono przeszukanie pod kątem obecności osób poszkodowanych.

Takie ćwiczenia są istotnym elementem przygotowania służb do reagowania na zagrożenia, zarówno o charakterze naturalnym, jak i terrorystycznym. Dzięki nim możliwe jest zwiększenie bezpieczeństwa nie tylko na terenie zakładów karnych, ale również w szerszym kontekście ochrony ludności.

Realizacja tego typu przedsięwzięć pokazuje, że Strzelin oraz jednostki działające na jego terenie są gotowe do sprostania nawet najbardziej wymagającym sytuacjom.

IW

Szczególne znaczenie podczas ćwiczeń miała współpraca między funkcjonariuszami różnych służb, co pozwala na sprawne i skoordynowane działanie w sytuacjach kryzysowych. Fot. KPP SP w Strzelinie

eprasa.pl 70253d14e6

Co działo się podczas posiedzenia Rady Powiatu Strzelińskiego?

Interwencje i przemoc w rodzinie

– Zarząd powiatu podjął decyzję o podtrzymaniu dotacji na remonty dróg dojazdowych na pola Podgaj – Głownin (3048D), Trześnia – Brożec (3056D) oraz Wiązów – Janowo (3001D). Pieniądze pochodzą z dotacji na ochronę gruntów rolnych z Urzędu Marszałkowskiego – poinformowała na sesji starosta Magdalena Krupa.

POWIAT

Zarząd Powiatu Strzelińskiego zapoznał się z wnioskami komisji w sprawie szacowania szkód i strat popowodziowych.

– Dziś mieliśmy komisję wojewódzką dotyczącą szkód. Wszystkie wnioski uwzględnione przez komisję powiatową zostały zaakceptowane – poinformowała Magdalena Krupa.

Marek Warcholiński zapytał szefową powiatu, co dalej z przebudową drogi w Przewornie i jak wygląda współpraca z organami ścigania?

– Ze względu na delikatność materii moje wypowiedzi są dość ostrożne. Na sesji nie chcę posługiwać się nazwiskami osób, ani nazwami firm. Mam dużą wolę współpracy z komisją rewizyjną. Sprawa jest badana przez strzelińską prokuraturę – tłumaczyła starosta.

Jedna z radnych zapytała, czy został już wybrany nowy dyrektor Powiatowego Zarządu Dróg w Strzelinie. W odpowiedzi usłyszała, że nowego dyrektora nie wybrano, a kolejne postępowanie konkursowe zostało unieważnione. Radna Wanda Misiewicz z Komisji Skarg, Wniosków i Petycji mówiła o skardze mieszkańca, która dotyczyła źle podłączonej elektryki w garażach.

– To ostry konflikt między mieszkańcami, który trwa osiem miesięcy. Po zapoznaniu się ze sprawą, postanowiliśmy skierować ją do Wojewódzkiego Inspektora Nadzoru Budownictwa i Urbanistyki – poinformowała przewodnicząca.

Radny Paweł Laszczyński z Komisji Rewizyjnej tłumaczył, że złożono pięć wniosków w sprawie przebudowy drogi w Przewornie. Kolejny dotyczy udzielenia informacji w sprawie udziału firmy LGM Barbara Becherowska w inwestycjach powiatowych w latach 2021-2024.

W dalszej części obrad radni zgodzili się na zmianę w przyznaniu pieniędzy na zadania z Państwowego Funduszu Rehabilitacji Osób Niepełnosprawnych. Radni zgodzili się też na przyjęcie powiatowego programu rozwoju pieczy zastępczej i programu psychologiczno-terapeutycznego dla osób stosujących przemoc.

Aleksander Ziółkowski zapytał o parytet płciowy w prowadzonych zajęciach.

– Zgłosiło się 26 osób stosujących przemoc w rodzinie. Zdecydowana większość to mężczyźni. Było zgłoszonych też kilka kobiet, ale obecnie w zajęciach nie uczestniczy żadna z nich. Wynika to z merytoryki zajęć – wyjaśniła Agnieszka Tekiela, dyrektor Powiatowego Centrum Pomocy Rodzinie w Strzelinie.

Na koniec przyjęto autopoprawkę w sprawie wieloletniej prognozy finansowej.

Jacek Bomersbach

Listopadowa sesja Rady Powiatu Strzelińskiego

Lwowskie świąteczne tradycje

PRZEWORNO

W niedzielę, 8 grudnia, w ramach comiesięcznych spotkań Klubu Piastowskiego „Myśląc Polska", organizowanych we współpracy z Dolnośląskim Oddziałem Stowarzyszenia Dziennikarzy Polskich, w Gminnym Ośrodku Kultury w Przewornie odbył się interesujący wykład redaktor Anny Fastnacht-Stupnickiej pt. „Lwowskie tradycje świąteczne".

Relację z tego wyjątkowego spotkania znajdziecie w przedświątecznym wydaniu Słowa Regionu.

Pełna relacja filmowa z wydarzenia już wkrótce będzie dostępna na naszym kanale na YouTube, Facebooku i na stronie internetowej: sloworegionu.pl/slowo-tv.html.

Wojciech Cerkowniak

Redaktor Anna Fastnacht-Stupnicka wygłosiła prelekcję na temat lwowskich tradycji świątecznych

Świąteczne MENU
PAŁACU KONARY

TELEFON
797 601 360
w godz. 8:00 –16:00

MAIL & FACEBOOK
office@palackonary.pl
@palackonary/messenger

ODBIÓR & DOSTAWA
Odbiór w Pałacu: 23.12 w godz. 12:00 – 15:00
Dostawa: 23.12 w godz. 12:00 – 17:00
Przy zamówieniach **powyżej 300 zł** dostawa **GRATIS!**

ZAMÓWIENIA PRZYJMUJEMY
DO 17 GRUDNIA

Smacznych ŚWIĄT

Barszcz czerwony	25 zł / litr
Uszka z grzybami	110 zł / kg
Uszka z mięsem	80 zł / kg
Bigos staropolski	75 zł / kg
Pierogi ruskie	40 zł / kg
Pierogi z kapustą i grzybami	60 zł / kg
Pierogi z mięsem	60 zł / kg
Krokiety z kapustą i grzybami	12 zł / szt
Krokiety z serem i pieczarkami	12 zł / szt
Krokiety z mięsem	12 zł / szt
Gołąbki	13 zł / szt
Pasztet pieczony	35 zł / 0,5 kg
Schab ze śliwką	80 zł / kg
Karczek	90 zł / kg
Roladka z grzybami w szynce	15 zł / szt
Ryba po grecku	25 zł / 200 g
Ćwikła z chrzanem	10 zł / 300 g
Sałatka jarzynowa	40 zł / kg
Galaretka drobiowa	8 zł / szt
Sos pomidorowy	10 zł / 300 ml
Sos grzybowy	15 zł / 300 ml
Bochenek świeżego chleba	12 zł / szt

ZAPRASZAMY!

eprasa.pl 70253d14e6

Mieszkańcy obawiają się katastrofy budowlanej

Kto naprawi zawalony po pożarze dach?

Kiedy ogień został ugaszony, oczom lokatorów ukazał się okropny widok – powalona część dachu, odymione ściany, a w ich mieszkaniu co najmniej kilkanaście centymetrów wody. – *Jak przechodzę tamtędy i widzę ten dach to aż przerażenie bierze. Jeszcze jak było plandeką przykryte, to tak nie raziło, a teraz jak się podarła ta folia, to wygląda to okropnie. Najgorzej jest w nocy, gdy wieje wiatr i szarpie tę folię na dachu. Wtedy nie można spać* – opowiada pani Danuta.

PODGAJ

Pożar wybuchł w nocy 28 lipca w budynku wielorodzinnym w Podgaju w gminie Kondratowice. Spaleniu uległa drewniana klatka schodowa na piętrze, strop drewniany oraz poszycie dachowe. Na parterze mieszka rodzina państwa Sucińskich, na piętrze znajdują się mieszkania gminne. Dwa pomieszczenia w mieszkaniu państwa Sucińskich zostały zalane na skutek akcji gaśniczej.

– *Mąż zaczął krzyczeć, że coś się pali u sąsiada* – wspomina pani Danuta. – *Byłam już w łóżku, bo to było dobrze po 22. Syn zadzwonił na straż, wyszłam na dwór i zobaczyłam, że pali się na górze. Oczekiwanie na straż bardzo się nam dłużyło. Zaczęliśmy ciągnąć szlauch z ogrodu, ale to kawał drogi. W międzyczasie przyjechali strażacy i zaczęli gasić. Ja wróciłam do domu, bo woda zaczęła nam się lać do mieszkania i chciałam to wycierać, ale przyszedł strażak i kazał nam wszystkim wyjść. Było ogromne zadymienie, nawet na dworze ciężko było stać* – opowiada. Przypuszczalną przyczyną zdarzenia miało być zwarcie instalacji elektrycznej.

Jak relacjonują państwo Jan i Danuta, ogień bardzo szybko się rozprzestrzeniał. Na dworze było widoczne bardzo duże zadymienie, a języki ognia przedzierały się przez dach. Małżeństwo wspomina, że w czasie akcji gaśniczej, strażacy musieli jechać uzupełnić zapasy wody na koniec wioski, ponieważ hydrant znajdujący się najbliżej ich domu od kilku lat jest zepsuty. Kiedy ogień został ugaszony, oczom lokatorów ukazał się okropny widok – powalona część dachu, odymione ściany, a w ich mieszkaniu co najmniej kilkanaście centymetrów wody. – *Jak przechodzę tamtędy i widzę ten dach to aż przerażenie bierze. Jeszcze jak było plandeką przykryte, to tak nie raziło, a teraz jak się podarła ta folia, to wygląda to okropnie. Najgorzej jest w nocy, gdy wieje wiatr i szarpie tę folię na dachu. Wtedy nie można spać* – podkreśla pani Danuta.

Rodzina remontuje obecnie zalane pomieszczenia. Niepokoi ich jednak stan dachu. Temperatury na dworze są coraz niższe, do tego spodziewane opady śniegu czy deszczu mogą nie tylko prowadzić do dalszej dewastacji budynku, ale także stać się przyczyną katastrofy budowlanej. W rozmowie z nami małżeństwo oraz ich córka Agnieszka wielokrotnie podkreślają, że podczas zorganizowanego przez gminę spotkania wójt Tomasz Gracz zobowiązał się „trwale zabezpieczyć dach przed zimą". Jednocześnie problemem są sprawy własnościowe – współwłaścicielami działki, na której znajduje się budynek, jest szereg osób, również tych, którzy od dawna nie mieszkają w Podgaju. Zdaniem wójta Tomasza Gracza, co zostało wyrażone w piśmie skierowanym do mieszkańców, „naprawa/remont dachu jest obowiązkiem wszystkich właścicieli/współwłaścicieli nieruchomości."

Pani Danuta i jej córka, Agnieszka, obawiają się, że dach się zawali

Jak przekonują państwo Sucińscy to absurd, bowiem z budynku *de facto* korzystają tylko oni i gmina Kondratowice. – *Jaka to jest wspólna klatka schodowa, na której wybuchł pożar?* – pyta retorycznie pan Jan. – *My mamy swoje, osobne wejście, a z klatki korzystają tylko lokatorzy gminnych mieszkań. Wójt uważa, że wszyscy powinni się dołożyć... nawet osoby, które nie żyją albo mieszkają na stałe w Niemczech. Poza tym każdy robił remonty na własny koszt, nikt wtedy nie chodził do gminy po pieniądze, mówiąc, że to przecież wspólnota* – dodaje.

Rodzina rozkłada ręce, bo nie wiedzą na czym stoją. Czy przed największymi mrozami i opadami śniegu dach zostanie zabezpieczony? Podkreślają, że nikt z gminy w ostatnim czasie się z nimi nie kontaktował. – P*onad miesiąc temu byłam w urzędzie. Pan wójt mówił, że cały czas o nas myśli, ale jest związany prawem i nie może nic zrobić. Mówił ponadto, że jest dużo innych spraw* – relacjonuje pani Agnieszka. Dodajmy, że po pożarze gmina Kondratowice zabezpieczyła dach wspomnianą wcześniej plandeką, co kosztowało nieco ponad 2 tys. zł. Wykonano także kosztorys remontu całości dachu po pożarze – szacowana kwota takiej inwestycji to prawie 450 tys. zł

Jaką pomoc zaoferowała gmina?

Skontaktowaliśmy się z wójtem Tomaszem Graczem, aby poznać jego stanowisko w sprawie, a następnie – w formie mailowej – przesłaliśmy kilka pytań, które publikujemy poniżej.

1. W Podgaju, w budynku, w którym mieszkają Państwo Sucińscy, w lipcu tego roku wybuchł pożar. Na piętrze znajdują się mieszkania gminne. Pożar, a zwłaszcza skutki jego gaszenia, bardzo dotknęły rodzinę. Mieszkanie zostało zalane. Sufity, ściany – to wszystko trzeba remontować. Jaką pomoc gmina Kondratowice zaoferowała tej rodzinie?

2. Uszkodzony, i to mocno, został także dach budynku. W tej chwili jest on pokryty folią ochronną, która jednak przepuszcza deszcz, wiatr. Podczas jednego ze spotkań miał Pan powiedzieć, że dach zostanie „trwale zabezpieczony przed zimą". Dlaczego do dzisiaj tego nie zrobiono i czy w najbliższych dniach planowane są jakiekolwiek prace zabezpieczające dach?

3. Czy gmina Kondratowice otrzymała pieniądze z ubezpieczenia mieszkań? Jeśli tak, to w jakiej wysokości i na co zostaną przeznaczone te środki? Jeśli nie – to dlaczego i czy gmina stara się o wypłatę środków?

4. Uszkodzenia dachu mają też negatywne konsekwencje dla mieszkań gminnych, które znajdują się na piętrze i na poddaszu. W jaki sposób zostaną one zabezpieczone?

5. Lada dzień przyjdzie kalendarzowa zima, już teraz zdarzają się opady śniegu. Mieszkańcy obawiają się, że w przypadku zalegania śniegu na uszkodzonym dachu, może dojść do katastrofy budowlanej. Czy podziela Pan te obawy?

Na te pytania otrzymaliśmy odpowiedź od wójta Tomasza Gracza, którą zamieszczamy poniżej:

„Jak słusznie pani redaktor zauważyła, pożar wybuchł w budynku, w którym mieszkania posiadają zarówno gmina Kondratowice jak i państwo Sucińscy. Budynek jest współwłasnością kilku osób, a dach jest częścią wspólną. Gmina Kondratowice zorganizowała na świetlicy spotkanie dwa miesiące temu ze współwłaścicielami, wskazując na konieczność pokrycia kosztów naprawy dachu przez współwłaścicieli. Podczas spotkania przekazano informację, iż dach został zabezpieczony plandeką. Gmina jasno zadeklarowała pokrycie swojego udziału w kosztach naprawy dachu. Pozostali współwłaściciele nie złożyli gminie jasnej deklaracji udziału w kosztach naprawy dachu. Na spotkaniu gmina przygotowała i przedstawiła kosztorys naprawy – wymiany całego dachu po pożarze. Gmina nie może wydać więcej środków finansowych aniżeli prawo na to pozwala, czyli do wysokości swojego udziału we współwłasności budynku.

W pełni rozumiemy sytuację rodziny państwa Sucińskich. Na spotkaniu gmina poinformowała wszystkich współwłaścicieli, w tym państwa Sucinskich, iż zgłosiła szkodę do ubezpieczyciela 31 lipca 2024 r. oraz na policję celem ustalenia sprawcy. Pożar wybuchł na wspólnej klatce schodowej. W dniu 8 listopada 2024 r. gmina otrzymała decyzję ubezpieczyciela o wypłacie jedynie kwoty 37.800,00 zł. Ta kwota nie pozwala na pokrycie całości kosztów naprawy dachu. Od tej decyzji gmina odwołała się i czeka na ostateczną decyzję ubezpieczyciela.

Równolegle, mimo niskiego odszkodowania, gmina podjęła kroki w kierunku wyłonienia, zgodnie z procedurą, wykonawcy robót zabezpieczających dach przed zimą. Prace te zostaną wykonane po wybraniu wykonawcy, co jest planowane na miesiąc grudzień 2024 r. Zabezpieczenie przed zimą wspólnego dla wszystkich mieszkańców leży w interesie wszystkich współwłaścicieli nieruchomości, w tym gminy Kondratowice oraz państwa Sucińskich. Stan techniczny wspólnego dachu jest znany państwu Sucińskim od wielu lat. Kluczem dla szybkiej naprawy tego dachu jest wspólne działanie i ponoszenie kosztów naprawy tego dachu przez wszystkich współwłaścicieli. Gmina nie zostawi mieszkańców bez pomocy, ale współwłaściciele muszą współpracować z gminą także w ponoszeniu skutków zdarzeń takich jak pożar w budynku."

Pożar, który wybuchł w budynku w Podgaju, spowodował ogromne szkody

***

Do tematu będziemy oczywiście wracać.

Magdalena Ziółkowska

eprasa.pl 70253d14e6

Oferta PRACY

OGŁOSZENIE

Rada Nadzorcza Spółdzielni Mieszkaniowej Lokatorsko-Własnościowej w Strzelinie
ogłasza konkurs na stanowisko

Prezesa Zarządu Spółdzielni Mieszkaniowej Lokatorsko – Własnościowej w Strzelinie

Do konkursu może przystąpić osoba spełniająca następujące podstawowe wymagania :

1. Jest członkiem Spółdzielni Mieszkaniowej Lokatorsko-Własnościowej w Strzelinie.
2. Posiada wykształcenie wyższe ekonomiczne, prawnicze lub techniczne;
3. Posiada 5 letni staż pracy w spółdzielczości mieszkaniowej na stanowiskach kierowniczych lub samodzielnych.
4. Posiada licencję zarządcy nieruchomości i licencję pośrednika w obrocie nieruchomościami.
5. Wykazuje się umiejętnościami kierowania zespołem ludzi i organizowania pracy.

Dokumenty aplikacyjne należy składać w zamkniętej kopercie z dopiskiem „ Postępowanie konkursowe na stanowisko Prezesa Zarządu ” **do dnia 27 grudnia 2024r. do godz. 14.30** (decyduje data wpływu) za pośrednictwem Poczty Polskiej, kuriera lub osobiście w sekretariacie Spółdzielni Mieszkaniowej w Strzelinie, adres: ul. Kościuszki 10, 57-100 Strzelin.

Szczegółowe warunki przeprowadzenia konkursu na stanowisko Prezesa Zarządu SMLW zawiera Regulamin przeprowadzenia konkursu wraz z załącznikami - dostępny w siedzibie Spółdzielni Mieszkaniowej przy ul. Kościuszki 10 w Strzelinie (sekretariat).

W oczekiwaniu aż wyjdą daniele

STRZELIN

Jeden z mieszkańców i jednocześnie osoba współpracująca z naszą gazetą poinformował nas, że na polach pomiędzy cmentarzem w Kuropatniku a polami biegnącymi w kierunku tej miejscowości dość często wieczorami spotkać można daniele zwyczajne. Dla wyjaśnienia, są to ssaki z rodziny jeleniowatych. Mniejsze od jelenia i większe od sarny. Zwierzęta za dnia chronią się przed wzrokiem ludzi w pobliskich zagajnikach, a wieczorem wychodzą na żer na pobliskie pola.

Czy te ciekawe ssaki nadal przebywają w tym miejscu i można je tam zobaczyć? Nie wiemy. Jeżeli komuś z Was uda się je zaobserwować lub sfotografować poinformujcie gazetę lub podeślijcie zrobione zdjęcie. Być może opady śniegu nie zmuszą ich do opuszczenia zagajników i migracji do większych lasów pod Gromnikiem...

AK

Daniela można poznać między innymi po nakrapianym umaszczeniu

eprasa.pl 70253d14e6

Co z opłatami za odpady w 2025 roku?

Zbliża się nowy rok, a wraz z nim pytania mieszkańców gminy Borów dotyczące wysokości opłat za gospodarowanie odpadami. Co wynika z komunikatu Związku Międzygminnego Ślęza-Oława, który prowadzi gospodarkę śmieciową w gminie Borów i Przeworno?

POWIAT

W ostatnich numerach „Słowa" informowaliśmy, że w niektórych gminach naszego powiatu stawki za śmieci wraz z nowym rokiem pójdą w górę. Czy tak samo będzie w gminie Borów i Przeworno?

Jak informuje Związek Międzygminny Ślęza-Oława, od 1 stycznia 2025 roku mieszkańcy gminy Borów i Przeworno nadal będą płacić:

34,00 zł miesięcznie za osobę – za odpady segregowane,

68,00 zł miesięcznie za osobę – za odpady zmieszane.

Numer konta bankowego, na które należy wnosić opłaty, również pozostanie niezmieniony.

Harmonogram wpłat

Opłaty za odpady należy wnosić do 15. dnia każdego miesiąca za dany miesiąc. Właściciele nieruchomości mogą otrzymać blankiety opłat w dogodny sposób: drogą e-mailową (po wcześniejszym zgłoszeniu potrzeby telefonicznie lub mailowo) lub osobiście w biurze związku. Aby skorzystać z tej opcji, należy podać numer ID klienta.

Zmiany, które mogą wpłynąć na wysokość opłat

Mieszkańcy muszą pamiętać o obowiązku zgłaszania wszelkich zmian, które mogą wpłynąć na wysokość opłaty. Dotyczy to takich sytuacji, jak: narodziny dziecka, wyprowadzka członka rodziny, zmiana sposobu gromadzenia odpadów (np. przejście z odpadów zmieszanych na segregowane). W takich przypadkach konieczne jest złożenie korekty deklaracji DO-1 w biurze związku. Należy to zrobić do 10. dnia miesiąca następującego po miesiącu, w którym zaszła zmiana.

Ułatwienia dla mieszkańców

Związek Międzygminny Ślęza-Oława podkreśla, że brak zmian w stawkach opłat za odpady ma na celu stabilizację kosztów dla mieszkańców. Jednocześnie zachęca do korzystania z opcji segregowania odpadów, co jest bardziej korzystne finansowo i przyczynia się do ochrony środowiska.

Dla mieszkańców, którzy preferują kontakt zdalny, możliwość otrzymania blankietów opłat drogą elektroniczną stanowi wygodne rozwiązanie. Osoby, które chcą uniknąć problemów związanych z rozliczeniami, powinny pamiętać o terminach wpłat oraz obowiązku zgłaszania zmian w liczbie osób zamieszkujących nieruchomość lub sposobie gromadzenia odpadów.

Więcej informacji można uzyskać w biurze Związku Międzygminnego Ślęza-Oława.

AK

Wyjątkowy wieczór w pałacu

PRZEWORNO

W sobotni wieczór, 7 grudnia, mieszkańcy gminy Przeworno mieli okazję uczestniczyć w niezwykłym wydarzeniu kulturalnym – Mikołajkowym Koncercie Operowym, który odbył się w Pałacu Sulisław. Wyjazd został zorganizowany przez Gminny Ośrodek Kultury w Przewornie, umożliwiając lokalnej społeczności przeżycie niezapomnianych chwil w towarzystwie światowej klasy artystów.

Gwiazdami wieczoru byli Magda Beucher, sopranistka, oraz David Beucher, tenor – jedno z najbardziej znanych operowych małżeństw, występujące pod batutą najwybitniejszych dyrygentów na całym świecie. Ich dorobek artystyczny obejmuje liczne prestiżowe role operowe, wspólne albumy muzyczne oraz tournée, m.in. w Chinach i Kanadzie. Publiczność była zachwycona pełnym emocji repertuarem.

Podczas wizyty w pałacu uczestnicy mieli również możliwość podziwiania wystawy zabytkowej porcelany.

IW

Publiczność Mikołajkowego Koncertu Operowego w Pałacu Sulisław wraz z artystami – wieczór pełen wzruszeń i muzycznych emocji. Fot. GOK Przeworno

Likwidatorzy Spółdzielczej Grupy Producencka Ziarna Zbóż i Roślin Oleistych w likwidacji z siedzibą w Strzelinie 57-100 ul. OGRODOWA, nr 21 (KRS: 0000355237), informuje że na podstawie Uchwały Nr 8/2024 Walnego Zgromadzenia z dnia 19.06.2024 r. oraz Uchwały Nr 4/2024 Walnego Zgromadzenia z dnia 30.09.2024 r. Spółdzielcza Grupa Producencka Ziarna Zbóż i Roślin Oleistych została postawiona w stan likwidacji z dniem 30 września 2024 r.

Wzywa się wierzycieli Spółdzielni, aby zgłosili swoje wierzytelności w terminie 3 miesięcy od daty ogłoszenia na adres Spółdzielni.

Likwidatorzy:
Tomczyk Leszek, Preficz Marek

OGRODZENIA
SPRZEDAŻ ▪ MONTAŻ ▪ DYSTRYBUCJA
KAROLINA ŚWIAT OGRODZEŃ
pomoc w doborze ogrodzenia bezpłatna wycena
▸ siatka pleciona
▸ siatka plastikowa
▸ siatki zgrzewane WOLIERY
▸ panele ▸ słupki ▸ bramy ▸ furtki
▸ akcesoria do montażu siatki:
(napinacze, druty, opaski, pręty napinające, słupki itp.)
F.B.H.U. KAROLINA Katarzyna Kaim
BRODZISZÓW 9A
57-200 Ząbkowice Śląskie
tel. 667 222 032, 667 222 031
POSIADAMY WŁASNY TRANSPORT
ZNAJDZIESZ NAS NA ALLEGRO POD NICKIEM: "kamikasia"
e-mail: ogrodzenia001@interia.pl

AgroPlus | Paweł Płusa
SKUP I SPRZEDAŻ
▪ PSZENICY
▪ KUKURYDZY
▪ NAWOZÓW
Wykonujemy usługi rolnicze:
▪ ORKA
▪ UPRAWA
▪ SIEW
74 810 20 09
516 496 024
UL. KOLEJOWA 12, PRZEWORNO

eprasa.pl 70253d14e6

Choinka z przymrużeniem oka

Święta już tuż tuż i w naszych domach niebawem zagości przystrojona choinka. A jakby na świąteczne drzewko popatrzeć z przymrużeniem oka... Oto choinka w wydaniu twórców kawałów.

*Kowalska przygotowująca w kuchni potrawy wigilijne, słyszy wołanie Jasia:
- Mamo, choinka się pali!
- Tyle razy mówiłam: nie mówi się ”pali”, tylko ”świeci”.
Po chwili:
- Mamo, firanki się świecą!

*Przychodzi mały Romuś z przedszkola. Buzia cała podrapana. Aż przykro patrzeć.
- Co się stało, Romanie? - pyta mama.
- Aaa... Tańczyliśmy wokół choinki. Dzieci było mało, a jodełka spora.

*W knajpie spotykają się dwaj koledzy.
– Czemu tu zawsze przesiadujesz godzinami?
– Już nie mogę wytrzymać z żoną! Od ponad pół roku denerwuje mnie uwagami skierowanymi pod moim adresem.
– A co ci mówi?
– W kółko powtarza, żebym wyniósł tę przeklętą choinkę na śmietnik!

*Spotykają się dwie choinki. Jedna pyta:
– Jak tam przed świętami?
– Lepiej nie pytaj. Dostałam siekierą po nogach.

*Jasio mówi do mamy:
– Mamusiu, chciałbym ci coś ofiarować pod choinkę.
– Nie trzeba, syneczku. Jeśli chcesz mi sprawić przyjemność, to popraw swoją jedynkę z matematyki.
– Za późno, mamusiu. Już ci kupiłem perfumy.

Pod koniec stycznia Maniek pyta spotkanego na ulicy kolegę:
– Cóż to, Stefan, dopiero teraz choinkę niesiesz?
– A no tak, bo na święta nie miałem pieniędzy, a teraz dostałem ją za darmo.

*Pani w szkole pyta dzieci:
- Dzieciaczki jak ubierzemy choinkę?
Ania mówi: - Założymy ładne bombki.
Zosia: - Powiesimy światełka.
Jasiu wstaje i mówi: - Wiem! Pierdo... emy czerwoną tasiemkę i będzie zajeb.... cie.
Zdenerwowana pani wezwała jego ojca na następny dzień i opowiedziała mu, że Jasiu brzydko mówi. Użyła dokładnie tych samych słów co Jasio. A ojciec mówi:
- Nie podoba się czerwona tasiemka, lepiej pierdo.... ijmy żółtą.

Przygotowała Klaudia Laszczyk

Warsztaty malarskie z Anną Grzesiowską

STRZELIN

Już 14 grudnia o godzinie 12:00 odbędą się warsztaty malarskie prowadzone przez Annę Grzesiowską. To dobra okazja, aby pod okiem doświadczonej artystki zgłębić tajniki sztuki malarstwa i odkryć swój artystyczny potencjał.

Warsztaty odbędą się w klimatycznej Galerii Skalnej, co z pewnością dodatkowo zainspiruje uczestników. Koszt udziału wynosi jedynie 30 zł, a liczba miejsc jest ograniczona. Zainteresowani mogą dokonać rezerwacji pod numerem telefonu: 507 246 826.

Nie przegap okazji, aby spędzić sobotę w kreatywnej atmosferze i nauczyć się czegoś nowego.

IW

Łączy ich wspólny cel – chęć niesienia pomocy

We wtorek, 3 grudnia, w Strzelińskim Ośrodku Kultury odbyły się tradycyjne obchody Międzynarodowego Dnia Wolontariusza. Głównym organizatorem wydarzenia było lokalne Stowarzyszenie Hospicjum Domowego Nadzieja, które od wielu lat wspiera leczenie i rehabilitację ciężko chorych mieszkańców powiatu strzelińskiego.

STRZELIN

Prezes stowarzyszenia Wanda Łużna podziękowała wolontariuszom i sponsorom za dobrą współpracę. Przypomniała m.in. o gminnych finałach cyklicznej akcji „Pola Nadziei” – na wiosnę udało się zebrać prawie 60 tys. zł! – T*o właśnie nasi wolontariusze stoją za tymi dużymi i nieco mniejszymi akcjami, które łączy wspólny cel, jakim jest pomoc. Każdego dnia swoimi działaniami zmieniają świat na lepsze, są w różnym wieku, mają ogromne serca i cechuje ich ponadprzeciętne zaangażowanie, a także silne przekonanie o celowości swojej pracy* – mówiła prezes Wanda Łużna.

Prezes stowarzyszenia Wanda Łużna podziękowała wolontariuszom i sponsorom za dobrą współpracę. Fot. UMiG Strzelin

W roku bieżącym stowarzyszenie kupiło kolejnych 16 łóżek medycznych, 15 koncentratorów tlenu, trzy balkoniki, dwa wózki inwalidzkie i inne, drobne sprzęty. Hospicjum obecnie na stanie posiada około 150 łóżek i co istotne, praktycznie wszystkie są w użyciu. Warto podkreślić, że wypożyczenie sprzętu jest bezpłatne.

Głos zabrała także burmistrz Dorota Pawnuk, która podziękowała wszystkim wolontariuszom za ofiarność i wielkie serce. Szefowa gminy złożyła też życzenia z okazji nadchodzącego Międzynarodowego Dnia Wolontariusza. W uroczystości uczestniczyli m.in. uczniowie szkół i wychowankowie placówek przedszkolnych, samorządowcy oraz przyjaciele stowarzyszenia. Podczas wydarzenia wręczono statuetki i dyplomy osobom wspierającym działalność stowarzyszenia. Nie zabrakło także części artystycznej, przygotowanej m.in. przez Gminne Przedszkole Publiczne w Przewornie oraz Publiczną Szkołę Podstawową im. Wincentego Witosa w Borku Strzelińskim. O przygotowanie smacznego poczęstunku zadbali uczniowie Centrum Kształcenia Zawodowego i Ustawicznego w Ludowie Polskim. Wydarzenie pomogli zorganizować pracownicy Strzelińskiego Ośrodka Kultury, Gminnego Ośrodka Pomocy Społecznej w Strzelinie oraz strzelińskiego urzędu.

Magdalena Ziółkowska

W uroczystości uczestniczyli m.in. uczniowie szkół i wychowankowie placówek przedszkolnych, samorządowcy oraz przyjaciele stowarzyszenia. Fot. UMiG Strzelin

eprasa.pl 70253d14e6

„Nie używajcie słów, jeśli nie znacie ich znaczenia, a jeśli znacie, to sprawdźcie, czy to nie dotyczy również was...”

Podwyżka dla sołtysów, personalne zmiany i mała awantura

W kondratowickim samorządzie doszło do personalnego przetasowania. Po rezygnacji wiceprzewodniczącej, na tę funkcję wybrano radną Agnieszkę Warecką. Radni zdecydowali także o podwyżce diet dla sołtysów. Nie obyło się jednak bez awantury. Przewodniczący Andrzej Grondys odebrał głos radnej Teresie Białkowskiej i przerwał obrady.

KONDRATOWICE

W środę, 27 listopada, odbyła się kolejna sesja Rady Gminy Kondratowice. Na wstępie Sybilla Garncarek ze strzelińskiego oddziału KRUS-u przekazała informacje, dotyczące rolniczych ubezpieczeń i świadczeń. Mówiła m.in. o rolniczej emeryturze, zasiłkach macierzyńskim i tacierzyńskim, a także chorobowym. Wspomniała również o możliwości wzięcia udziału w turnusach rehabilitacyjnych zarówno dla rolników, jak i ich dzieci. Mówiła także o świadczeniu sołtysowym – 300 zł, wypłacanym tym rolnikom, którzy pełnili tę funkcję przez minimum 7 lat i osiągnęli wiek emerytalny. Na zakończenie życzyła wszystkim rolnikom, aby mogli otrzymać świadczenie honorowe dla 100-latków, które obecnie wynosi ponad 6 tys. zł.

W swoich komunikatach przewodniczący Andrzej Grondys zwrócił się do radnych z apelem, aby mówili na temat. – *Nie może być tak, jak było na ostatniej sesji w uchwale dotyczącej diet* – mówił. – *Muszę zabrać głos, ponieważ skierowane było to prawdopodobnie do mnie. [...] Pani radna Teresa Białkowska użyła dwóch słów… Nie używajcie słów, jeśli nie znacie ich znaczenia, a jeśli znacie, to sprawdźcie, czy to nie dotyczy również was. Użyła słów „pazerność” i „dojne krowy”* – dodał przewodniczący Grondys, który następnie odniósł się do uchwały w sprawie zmiany wysokości diet radnych.

Radna Agnieszka Warecka została nową wiceprzewodniczącą Rady Gminy Kondratowice

Argumentował, że została ona wprowadzona, aby zmniejszyć różnicę pomiędzy dietą przewodniczącego a radnego. – *Obniżyłem sobie dietę za przewodnictwo o 160 zł. Moja dieta nadal będzie wynosić 2000 zł. Nie widzę pazerności z mojej strony. [...] Poprzednia rada zrobiła duży skok. Kiedy radna Białkowska została wiceprzewodniczącą wspólnie z panem przewodniczącym podnieśli sobie diety o ponad 100%. Wiceprzewodnicząca rady miała wcześniej 713 zł – taką samą dietę jak przewodniczący komisji, a przewodniczący – 913 zł, a dzisiaj 2000 zł, a wiceprzewodniczący 1600 zł. Proszę zobaczyć, kto tu jest pazerny, a radnemu dali 1040 zł. Przypomina mi to zachowanie tamtego systemu – my po 2000 zł, a reszta hołoty po 1000 zł. „Dojna krowa” – zanim zaproponowałem diety zwróciłem się do wójta i skarbnik, czy takie pieniądze będzie można znaleźć. Poprzednia władza nie pytała o to. Nie pytali, czy ta krowa tyle mleka da, tylko sobie udoili* – mówił przewodniczący Grondys.

Personalne przetasowania

W kolejnej części obrad radni podjęli szereg uchwał, m.in. w sprawie ustalenia wysokości diet dla sołtysów. Zryczałtowana miesięczna dieta sołtysa wyniesie teraz 500 zł. Sołtysi, którzy pełnią funkcję radnego, także otrzymują dietę. W pakiecie uchwał dokonano zmian personalnych w składach komisji. Z funkcji wiceprzewodniczącej Komisji ds. Społecznych odwołano Eugenię Szafratowicz, a powołano radną Agnieszkę Warecką. Ze składu Komisji Rewizyjnej odwołano radnych Agnieszkę Warecką i Czesława Krawczyszyna, który uzupełnił z kolei Komisję Skarg, Wniosków i Petycji, do której dołączyła także radna Eugenia Szafratowicz. Z funkcji przewodniczącej Komisji Rolnictwa odwołano Agnieszkę Warecką, a powołano radną Eugenię Szafratowicz, która jednocześnie złożyła rezygnację z pełnionej dotychczas funkcji wiceprzewodniczącej Rady Gminy Kondratowice. W kolejnym punkcie radni jednogłośnie wybrali Agnieszkę Warecką na wiceprzewodniczącą rady.

Podczas posiedzenia wójt Tomasz Gracz przedstawił sprawozdanie ze swojej działalności, a na wstępie podziękował radnej Eugenii Szafratowicz za pełnienie funkcji wiceprzewodniczącej rady i pogratulował nowo wybranej Agnieszce Wareckiej. Szef gminy mówił m.in. o tym, że w ostatnim czasie spotykał się z przedstawicielami firm, które zajmują się inwestycjami w zakresie farm wiatrowych i które są zainteresowane ustawieniem takich turbin na terenie gminy Kondratowice.

Zapowiedział także, że gmina zamierza złożyć trzy wnioski do Urzędu Marszałkowskiego na dofinansowanie inwestycji na drogach śródpolnych. Chodzi o 268-metrowy odcinek w Grzegorzowie, który zaczyna się koło kapliczki – wartość kosztorysowa zadania to 192 tys. zł, przebudowę drogi w Strachowie – 140-metrowego odcinka koło boiska, prowadzącego do lasu (130 tys. zł) i ul. Ogrodowej w Kondratowicach (300 metrów, a szacowana wartość zadania – 200 tys. zł). W ramach programu można otrzymać 400 tys. zł dofinansowania do jednego kilometra drogi.

Wójt Tomasz Gracz podziękował także radnym za zwiększenie środków na budowę chodnika w Rakowicach. Wykonawcą zadania za niecałe 68 tys. zł jest lokalna firma Tomasza Bartków z Przeworna. Szef gminy mówił także o trwających pracach remontowych w budynku po byłym dworcu PKP w Kondratowicach, schodów i posadzki przy kościele w Prusach, a także renowacji tablic nagrobnych w kościele w Żelowicach. Wspomniał również o modernizacji sieciowej przepompowni ścieków w Białobrzezu i Kondratowicach i o budowie kontenerowej stacji odwadaniania osadu na oczyszczalni ścieków w Kondratowicach. Wójt Tomasz Gracz poinformował także radnych, że gmina zamierza starać się o dofinansowanie ze środków z KPO na remont niezbędnej sieci wodociągowej w siedmiu miejscowościach gminy oraz budowę stacji uzdatniania wody w Białobrzeziu.

Odebrał głos i przerwał obrady

Zapowiadając punkt „zapytania i wolne wnioski”, przewodniczący Grondys mówił: – *Nie ma oświadczeń, ani jakiś wolnych dyskusji*. Głos zabrała radna Teresa Białkowska. – *Wolne wnioski… Składam taki wniosek, że według mojej wiedzy, ja nie wypowiedziałam się na ostatniej sesji…* – zaczęła, jednak automatycznie przewodniczący Grondys odebrał jej głos. – *Pani radna, odbieram pani głos, odbieram pani głos* – powtarzał. – *Panu przewodniczącemu wolno mówić…* – próbowała ripostować radna Białkowska, jednak przewodniczący Grondys ogłosił przerwę w obradach. Z pewnością radna Białkowska chciała się odnieść do słów, które przewodniczący Grondys wypowiedział pod jej adresem na początku sesji, jednak nie otrzymała takiej możliwości.

Po przerwie do mównicy podszedł radny Marcin Szczurowski. – *Składam wniosek, aby pracownik biura rady przesłał do wszystkich państwa radnych informację, z której by wynikało i rozszerzało wypowiedź pana przewodniczącego na temat tego, co się działo, na temat diet z 2021 roku, a mianowicie, żeby była tam zawarta treść mniej więcej takiej formy, z której by wynikało, że przewodniczący w ówczesnym czasie, w 2021 roku, jeżeli chodzi o gminę Kondratowice otrzymał dietę 2000 zł, przewodniczący gminy Borów – 2000 zł, gminy Wiązów – 2147 zł, gminy Przeworno – 1500 zł, a gminy Strzelin – 3220 zł, żeby państwo mieli wyobrażenie co się stało… Zmieniło się rozporządzenie, dotyczące wynagrodzeń pana wójta, jak również radnych. W tym piśmie byłoby napisane, że radny [gminy Kondratowice – red.] w ówczesnej chwili otrzymywał dietę w wysokości 1040 zł, gminy Borów – 880 zł, gminy Wiązów – 1074 zł, gminy Przeworno – 1073 zł i że to było konsultowane z innymi gminami powiatu strzelińskiego* – argumentował radny Szczurowski, odnosząc się do nowelizacji ustawy z 2021 roku, dotyczącej wynagrodzeń osób wchodzących w skład organów wykonawczych jednostek samorządu terytorialnego oraz diet radnych. –*Wniosek jest bezzasadny, pracownik nie będzie wydzwaniał po radach innych gmin! Nie poddaje wniosku pod głosowanie. Jeśli ktoś chce przeprowadzać śledztwa, dochodzenia to są od tego pewne instytucje, wydziały* – odparł przewodniczący Grondys i zamknął obrady.

Magdalena Ziółkowska

SKŁAD OPAŁU
JELCZ-LASKOWICE, ul. Wrocławska 10
Teren POLMOZBYTU (za stacją Lotos)
Tel. 607-566-802 • Tel. 607-566-803
- WĘGIEL KOSTKA 26 Mj/kg -1600 zł/t max. 3% popiołu- MEGA JAKOŚĆ
- WĘGIEL ORZECH 26 Mj/kg-1450 zł/t max. 3% popiołu- MEGA JAKOŚĆ
- EKOGROSZEK KAZACH LUZEM 26 Mj/kg - 1450 zł/t max. 3% popiołu
- EKOGROSZEK KAZACH WORKOWANY 26 Mj/kg - 1600 zł/t max. 3% popiołu
- KOKS ORZECH 28 Mj/kg - 1590 zł/t
- PELLET PRZEMYSŁOWY ZALECANY DO PIECA NA EKOGROSZEK - 1100 zł/t (worki 25 kg)
- PELLET DO PIECA Z PALNIKIEM NA PELLET - 1200 zł/t (worki 25 kg)
- PELLET OPTIMA A1 - 1300 zł/t worki 15 kg)
- MIAŁ 23 Mj/kg - 750 zł/t
- DREWNO OPAŁOWE POCIĘTE W KLOCKI BRZOZA, OLCHA, SOSNA- 250 zł m3
BEZ KOLEJKI

Pracują nad budżetem na przyszły rok

POWIAT

W środę, 11 grudnia, w Gminnym Ośrodku Kultury w Kondratowicach odbędzie się kolejna sesja Rady Gminy, w porządku której znalazł się projekt uchwały w sprawie uchwalenia budżetu gminy Kondratowice na 2025 rok. Sesję budżetową zaplanowano już także w gminie Wiązów. Odbędzie się ona w czwartek, 19 grudnia. Kolejna sesja Rady Powiatu Strzelińskiego odbędzie się z kolei w nowym roku, 7 stycznia. Prawdopodobnie to właśnie wtedy radni będą debatować nad uchwałą budżetową na 2025 rok. Czy w pozostałych samorządach uda się uchwalić budżet jeszcze przed Świętami Bożego Narodzenia? To okaże się w ciągu najbliższych dni. W kolejnych numerach naszej gazety będziemy pisać o najważniejszych inwestycjach, które znalazły się w uchwałach budżetowych gmin powiatu strzelińskiego.

MZ

eprasa.pl 70253d14e6

Zaskakujące głosowanie i koszty gminnych imprez

Z budżetu gminy Strzelin na organizację tegorocznych dożynek i święta miasta wydano ponad pół miliona złotych. O koszty imprez pytali radni Prawa i Sprawiedliwości. Przedstawili oni także projekt uchwały w sprawie bonifikat, który nie spodobał się radnym.

STRZELIN

W ostatnim wydaniu Słowa Regionu przedstawiliśmy relację z pierwszej części ostatniej sesji Rady Miejskiej Strzelina. Pisaliśmy wówczas o informacjach, które podała burmistrz Dorota Pawnuk. Teraz skupimy się na części uchwałodawczej. Jednym z punktów, który wywołał żywą dyskusję był ten dotyczący zmiany regulaminu korzystania z cmentarzy komunalnych oraz cmentarzy parafialnych, będących w użytkowaniu gminy Strzelin.

Dyskusja była długa i ożywiona, więc postaramy się oddać jej treść w skróconej formie. Z grubsza chodziło o to, że radni klubu Prawa i Sprawiedliwości obawiali się, że wykreślenie pewnych zapisów umożliwi likwidację grobu bez uprzedzenia o tym fakcie jego opiekuna. Radny Kazimierz Kubisz zapowiedział, że radni PiS nie poprą tego projektu. Jego wątpliwości próbowała rozwiać burmistrz Dorota Pawnuk, kierownik CUKiT-u Katarzyna Jachowicz oraz mecenas Barbara Kowalczyk. Szefowa gminy podkreśliła, że wykreślenie wspomnianych zapisów następuje z przyczyn formalnych.

Radna Magdalena Stępińska argumentowała, że w regulaminie powinny istnieć zapisy, regulujące zasady likwidacji grobów i odpowiedniego poinformowania bliskich zmarłego o tym fakcie. – *Tego typu regulacje powinny znaleźć się w wewnętrznych ustaleniach. Rada Miejska nie jest upoważniana do umieszczania tego w regulaminie uchwałą. To zapisy, które powinny znaleźć się w umowach z mieszkańcami* – tłumaczyła burmistrz Pawnuk.

Kierownik Jachowicz dodała, że informacje, dotyczące zamiaru likwidacji grobu są wywieszane z 6-miesięcznym wyprzedzeniem i ta praktyka będzie nadal kontynuowana. – *Tak jest najlepiej dla mieszkańców i tylko w taki sposób możemy czasami zlokalizować opiekuna grobu* – podkreśliła pani kierownik. – *Czyli to, co jest w regulaminie, to się dzieje, te dwa punkty, które wypadły, dobrze by było, żeby to było formalnie załatwione pomiędzy właścicielem a administratorem. Może nie w regulaminie, ale żeby zarządca był zobligowany* – zaznaczyła radna Stępińska.

– *Praktyka się nie zmieni, ten zapis zniknie z regulaminu, ale nie znaczy to, że CUKiT zmieni swoją praktykę. Nikt nie będzie likwidował grobów, nie trzymając się dotychczasowych zasad. To jest dla wszystkich oczywiste* – dodała burmistrz Pawnuk.

Niepełnosprawni nie chcą stałych bonifikat?

Inną uchwałą, której towarzyszyła ożywiona dyskusja, była uchwała autorstwa radnych Prawa i Sprawiedliwości w sprawie określenia bonifikat od ceny nieruchomości sprzedawanych w drodze bezprzetargowej na poprawę warunków zagospodarowania nieruchomości przyległych. Przedstawił ją radny Kazimierz Kubisz, a uchwała zakładała m.in. udzielenie bonifikaty w konkretnej, z góry ustalonej, wysokości dla osób niepełnosprawnych i rodzin wielodzietnych. Komisja Budżetu i Rozwoju Gospodarczego Gminy projekt uchwały zaopiniowała negatywnie.

– *Klub PiS będzie głosował za, ponieważ zarzucane nam przez radnych, że dyskryminujemy mieszkańców miasta i gminy Strzelin jest zarzutem bezpodstawnym. W momencie opiniowania nie usłyszałem od radcy prawnego, że w jakikolwiek sposób będziemy dyskryminowali mieszkańców* – podkreślił radny Kazimierz Kubisz.

– *Możemy przerzucać się argumentami zarówno za, jak i przeciw* – zauważył radny Łukasz Sikora. – *Od lat pracuję z osobami niepełnosprawnymi i zadałem im proste pytanie: czy chcielibyście, żeby uchwała w takiej formie obowiązywała. Zadałem kolejne pytanie, czy w ogóle chcielibyście, aby uchwała bez względu na stawki, była wiążąca kiedykolwiek w naszej gminie. Otrzymałem odpowiedź od osób niepełnosprawnych, że nie chcą takiej uchwały, nie chcą tej zaproponowanej, ani nie chcą, żeby uchwała dotycząca bonifikat co do nieruchomości przyległych weszła kiedykolwiek w życie* – dodał, argumentując, że każdą sytuację należy rozpatrywać indywidualnie, Zauważył, że mogą się zdarzyć sytuacje, że osoba niepełnosprawna będzie w potrzebie i będzie chciała wnioskować o wyższą bonifikatę niż zaproponowane w uchwale 60% wartości nieruchomości.

Dodatkowo radny Sikora podkreślił, że od 2020 roku jest zauważalny bardzo duży wzrost utraty orzeczeń o stopniu niepełnosprawności, które są wydawane na 2,3 lata. – *Z dnia na dzień można stracić takie orzeczenie. […] Przypadków może być bardzo dużo, nie jesteśmy w stanie przewidzieć wszystkich i wszystkich uwzględnić w uchwale* – przekonywał radny Sikora, apelując raz jeszcze o indywidualne podejście do każdego z przypadków.

– *W momencie procedowania projektu były udzielane 10% albo 70% bonifikaty. Czy ktoś z państwa radnych podjął się uporządkowania tej sprawy?* – pytał radny Kubisz. – *Osoby niepełnosprawne nie są zainteresowane… Wypowiada się pan, żeby odrzucić, nie proponując nic w zamian. Państwo nie przygotowaliście żadnego projektu, a wszyscy słyszeliście, że są to kompetencje rady. Zamykam dyskusję w tym temacie* – mówił radny Kubisz.

Przewodniczący Ireneusz Szałajko zauważył, że to on posiada uprawnienia do zamknięcia dyskusji. – *Panie radny, pan mówi, że nie przygotowałem, ale na samym wstępie zawarłem dość istotną informację, że nie oczekują jakiejkolwiek formy uregulowania bonifikat* – mówił radny Sikora, zwracając się do radnego Kubisza.

Ponad 0,5 mln zł na święto miasta i dożynki

Podczas głosowania doszło do incydentu, po którym przewodniczący Szałajko zarządził reasumpcję głosowania. Część radnych klubu Porozumienia Samorządowego oraz Koalicji Obywatelskiej zagłosowała za przyjęciem uchwały, co – jak można się domyślić – uczynili przez pomyłkę. Automatycznie ogłoszona reasumpcja zdziwiła radnego Kubisza. – *Kto złożył wniosek o reasumpcję?* – dopytywał. Przewodniczący Szałajko odparł, że radna Justyna Markowska i radny Tadeusz Głowa. – *Nie słyszałem tego* – ripostował radny Kubisz. – *Ja prowadzę obrady i moją decyzją jest reasumpcja głosowania na wniosek dwóch radnych* – odpowiedział przewodniczący Szałajko. W powtórnym głosowaniu większość radnych opowiedziała się za odrzuceniem uchwały, za głosowało trzech radnych klubu PiS, a dwie jego przedstawicielki – Magdalena Stępińska i Joanna Zawłocka wstrzymały się od głosu.

Na zakończenie sesji oświadczenie wygłosił radny Kazimierz Kubisz, który odczytał odpowiedź burmistrz Doroty Pawnuk na pismo wystosowane przez radnych Prawa i Sprawiedliwości w sprawie kosztów organizacji tegorocznych dożynek gminnych i święta miasta. Z budżetu gminy Strzelin na organizację dożynek przeznaczono 159.632,48 zł, a na organizację dwudniowego Święta Patrona Miasta Michała Archanioła – 421.614,77 zł. W odpowiedzi zaznaczono, że wspomniane kwoty to nie tylko wynagrodzenie artystów, ale także m.in. montaż sceny, technika – światło i dźwięk, Zaiks, toalety toi toi, wynajem agregatu i telebimu, wywóz śmieci, sprzątanie po imprezie, zabezpieczenie medyczne czy wynajem ochrony. Zaznaczono przy tym, że kwota wynagrodzenia artystów objęta jest klauzulą poufności.

Magdalena Ziółkowska

eprasa.pl 70253d14e6

Ludzie uratowani dzięki małemu urządzeniu i czujności sąsiadów

Gdy śmierć jest już w powietrzu

Choć mało kto wie, to jedno z największych zagrożeń w naszych domach. Jak zaznaczają strażacy z Państwowej Straży Pożarnej w Strzelinie, kpt. mgr inż. Paweł Dawidowicz i mł. kpt. inż. Weronika Kliś, w ciągu ostatnich lat na terenie naszego powiatu odnotowano kilka śmiertelnych przypadków z jego udziałem. Czy można się przed nim ustrzec?

POWIAT

Zacznijmy od przykładu, jaki niedawno miał miejsce w naszym powiecie. Dotyczy on niepozornego – mogłoby się wydawać – pożaru odkurzacza elektrycznego. – *Sąsiedzi, słysząc głośny sygnał czujnika dymu w mieszkaniu obok, natychmiast wezwali straż. Kiedy przybyliśmy na miejsce, jedno z pomieszczeń było już spalone, ale udało się uratować cały budynek* – mówi Paweł Dawidowicz. – *Te historie pokazują, jak nieocenioną rolę pełnią czujniki czadu i dymu. Gdyby nie ich sygnał, skutki tego zdarzenia mogłyby być tragiczne* – podkreśla kpt. Dawidowicz.

To kolejny dowód na to, jak bardzo pomocne w ostrzeganiu o zagrożeniu są czujki – bo o nich w tym artykule mówimy. Mogą uratować życie, co potwierdzają konkretne przykłady. Innym z nich jest ten z Poznania, gdzie czujka dymu zareagowała na dym powstały w piwnicy, alarmując mieszkańców wyższej kondygnacji. Dzięki szybkiej reakcji i ewakuacji uratowano dziesięć osób. Niestety, dwóch strażaków straciło życie w wyniku wybuchu.

Dlaczego czad jest tak niebezpieczny?

Tlenek węgla to bezwonny, niewidzialny gaz, powstający w wyniku niepełnego spalania paliw. Jak wyjaśnia mł. kpt. Weronika Kliś, jego obecność w jednym mieszkaniu może prowadzić do zagrożenia w sąsiednich lokalach, szczególnie w blokach. – *Mieliśmy przypadek, gdzie w bloku wielorodzinnym czujka na piętrze wyższym zareagowała na gaz wydobywający się z podgrzewacza wody w łazience sąsiada poniżej. Tlenek węgla przedostał się do innego pomieszczenia, gdzie była czujka, za pośrednictwem kanałów wentylacyjnych. Dzięki temu, choć właściciel mieszkania nie był świadomy zagrożenia, udało się zapobiec tragedii* – opowiada Weronika Kliś.

W takich sytuacjach, po przybyciu na miejsce, strażacy zawsze sprawdzają wszystkie pomieszczenia, aby upewnić się, że poziom tlenku węgla nie jest już zagrożeniem.

Co zrobić, gdy włączy się czujnik czadu?

Strażacy mł. kpt. inż. Weronika Kliś i st. sekc. Krzysztof Stężalski prezentują czujniki czadu i dymu, które warto zainstalować w każdym domu

Należy natychmiast otworzyć okna i przewietrzyć pomieszczenie, ewakuować wszystkich mieszkańców, powiadomić sąsiadów, i oczywiście natychmiast zadzwonić po służby ratunkowe za pośrednictwem numeru alarmowego 112.

Czujki tlenku węgla i dymu to urządzenia niedrogie w porównaniu do kosztów leczenia w wyniku zatrucia tlenkiem węgla. Jak podkreśla kpt. Dawidowicz, koszt zakupu dobrej jakości czujnika to wydatek rzędu 100 zł, a jego żywotność wynosi wiele lat> Trzeba tylko co jakiś czas sprawdzić baterie i je wymienić.

Montaż czujki dymu zaleca się na suficie w pomieszczeniach takich jak kuchnia, salon z kominkiem czy kotłownia. Czujki tlenku węgla powinny być umieszczane zgodnie z instrukcją producenta. – *Warto kupować urządzenia z certyfikatem CE i instrukcją w języku polskim. Lepiej unikać tanich, niepewnych produktów z niesprawdzonych źródeł* – radzi kpt. Dawidowicz.

Jakie są typowe objawy zatrucia czadem? To m.in. bóle i zawroty głowy oraz nudności. Takie zachowanie jednej, a szczególnie kilku osób, powinno być sygnałem alarmowym. Zwierzęta domowe również reagują na ten gaz i to szybciej niż ludzie, dlatego ich nietypowe zachowanie również powinno być alarmujące. – *Nie czekajmy na pierwsze objawy i zadbajmy, aby do nich nie doszło. Czujka zareaguje szybciej, dając nam czas na działanie* – podkreśla mł. kpt. Kliś.

Od 2030 roku posiadanie czujek będzie obowiązkowe we wszystkich domach. Strażacy zauważają, że świadomość na temat zagrożeń związanych z czadem i pożarami rośnie, a liczba zatruć i ofiar śmiertelnych stopniowo spada. Jednak Polska wciąż ma wyższy wskaźnik takich przypadków na tle Europy. – *Ludzie coraz częściej rezygnują z tradycyjnych pieców na rzecz bardziej nowoczesnych i automatycznych urządzeń grzewczych. Jednak ich niewłaściwa konserwacja może prowadzić do awarii, dlatego czujki są kluczowe* – dodaje Dawidowicz.

***

Czujki tlenku węgla i dymu to prosty sposób na ochronę życia i mienia. Warto zainwestować w bezpieczeństwo swoje i bliskich. Jak podkreślili strzelińscy strażacy, każda historia, w której udało się zapobiec tragedii dzięki tym urządzeniom, potwierdza ich skuteczność. W każdy wtorek i piątek w godz. 8:00 – 15:00 funkcjonariusze Komendy Powiatowej Straży Pożarnej w Strzelinie będą odpowiadać na nurtujące pytania, dotyczące montażu i działania czujek. Informacje będą udzielenie telefonicznie pod numerem tel. 71 39 23 555 bądź osobiście w siedzibie komendy.

Andrzej Kaczmarek

Alicja Majewska i Włodzimierz Korcz wystąpią w SOK-u

STRZELIN

Już 9 stycznia scenę Strzelińskiego Ośrodka Kultury wypełnią niezapomniane przeboje Alicji Majewskiej i Włodzimierza Korcza. Wybitna artystka, obdarzona niesamowitym głosem i charyzmą, wystąpi w towarzystwie cenionego kompozytora i pianisty, tworząc wyjątkowy, noworoczny koncert.

Wydarzenie to okazja, aby uczcić Dzień Babci i Dziadka, rozpocząć rok w klimatycznej atmosferze lub spędzić romantyczny wieczór przy ponadczasowych melodiach.

Bezpłatne wejściówki na koncert są dostępne od 10 grudnia w Strzelińskim Ośrodku Kultury. Można je odebrać od poniedziałku do piątku w godzinach 8:00–16:00. Nie przegapcie okazji, aby rozpocząć nowy rok w towarzystwie legend polskiej sceny muzycznej.

IW

Likwidator Spółdzielni Producentów Rolnych w likwidacji z siedzibą w Strzelinie 57-100 ul. Ogrodowa, nr 21 (KRS:0000670476), informuje że na podstawie Uchwały Nr 8/2024 Walnego Zgromadzenia z dnia 19.06.2024 r. oraz Uchwały Nr 4/2024 Walnego Zgromadzenia z dnia 30.09.2024 r. Spółdzielnia Producentów Rolnych została postawiona w stan likwidacji z dniem 30 września 2024 r.

Wzywa się wierzycieli Spółdzielni, aby zgłosili swoje wierzytelności w terminie 3 miesięcy od daty ogłoszenia na adres Spółdzielni.

Likwidator: Mokrzan Józef

eprasa.pl 70253d14e6

13 - 19 grudnia 2024

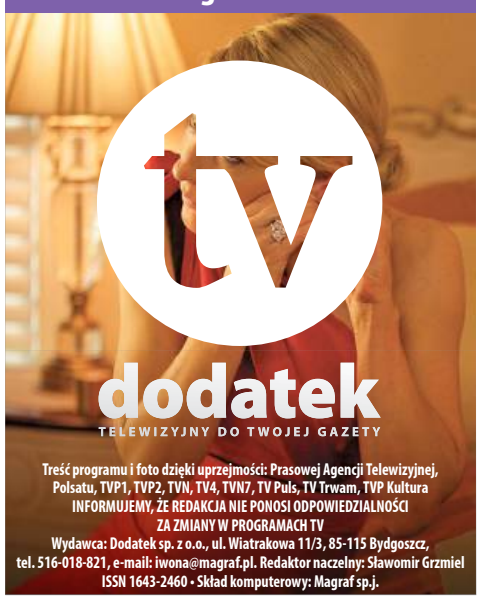

Treść programu i foto dzięki uprzejmości: Prasowej Agencji Telewizyjnej, Polsatu, TVP1, TVP2, TVN, TV4, TVN7, TV Puls, TV Trwam, TVP Kultura
INFORMUJEMY, ŻE REDAKCJA NIE PONOSI ODPOWIEDZIALNOŚCI ZA ZMIANY W PROGRAMACH TV
Wydawca: Dodatek sp. z o.o., ul. Wiatrakowa 11/3, 85-115 Bydgoszcz, tel. 516-018-821, e-mail: iwona@magraf.pl. Redaktor naczelny: Sławomir Grzmiel
ISSN 1643-2460 • Skład komputerowy: Magraf sp.j.

Piątek

23:00 TVN

Wejście smoka

Sensacyjny, USA, 1973

Na wsi niedaleko Hong-Kongu, Lee, wybitny znawca sztuk walki wykształcony w Świątyni Shaolin, spotyka Braithwaite'a, agenta międzynarodowej organizacji wywiadowczej. Prosi on Lee o udział w brutalnym turnieju sztuk walki, odbywającym się na odległej, ponurej wyspie. Prawdziwym zadaniem Lee jest jednak zdobycie informacji, które pozwolą zdemaskować Hana, także adepta szkoły Shaolin, czerpiącego zyski z handlu narkotykami i prostytucji. Po przybyciu na wyspę i uroczystym bankiecie, Lee wyrusza na poszukiwania, które szybko zostają uwieńczone sukcesem.

Sobota

20:20 TVP 1

Wałęsa. Człowiek z nadziei.

Film biograficzny, polska, 2013

Przedstawia historię wielkich przemian, która przetoczyła się nie tylko przez zebrania partyjne, wiece i Okrągły Stół, ale także przez jedno z mieszkań na gdańskim osiedlu z wielkiej płyty. Próbuje uchwycić fenomen przemiany prostego, skupionego na codzienności człowieka w charyzmatycznego przywódcę. Po Człowieku z marmuru i Człowieku z żelaza film zamyka tryptyk, w którego centrum jest człowiek podejmujący walkę z niesprawiedliwością. Wałęsa. Człowiek z nadziei to opowieść o czasie, w którym walka ta zwiastowała zmiany w całej Europie.

INNE DATY EMISJI: NIEDZIELA, 23:50

REKLAMA

TOLEK®

Rehabilitacyjne Rowery Trójkołowe

Rowery mogą być z napędem elektrycznym

Rower jako wyrób medyczny jest częściowo refundowany przez Centrum Pomocy Rodzinie oraz serwis gwarancyjny i pogwarancyjny

ROWERY POLECANE SĄ:

- Osobom z niedowładem nóg z napędem ręcznym
- Nieumiejącym jeździć na rowerze dwukołowym
- Osobom Starszym mniej sprawnym ruchowo
- Dzieciom
- Osobom z zachwianiem równowagi

Więcej informacji: www.rowertolek.pl
e-mial: **biuro@rowertolek.pl**
adres: **ul. 3 Maja 2A, 87-850 Choceń k. Włocławka**

tel. 54 284 65 40 Emilia | kom. 723 881 675 Michał
kom. 600 790 138 Teofil | kom. 600 467 513 Anna

To jest wyrób medyczny.
Używaj go zgodnie z instrukcją używania lub etykietą

Poniedziałek

20:30 TVP 1

Wizyta starszej pani

Teatr Telewizji, 2024

Ostre i celne oskarżenie natury ludzkiej, pełnej przewrotności, obłudy i chciwości. Miasteczko Güllen mocno podupada wskutek kryzysu gospodarczego. Jedynej szansy na poprawę sytuacji ekonomicznej władze upatrują w wizycie Klary Zachanassian, która swe młode lata spędziła właśnie tutaj. Ta miliarderka znana z ekstrawagancji i słynąca z hojności, gotowa jest wesprzeć miasteczko, stawia jednak kontrowersyjny warunek. W zamian za sowity datek oczekuje „wymierzenia sprawiedliwości" dawnemu kochankowi, który niegdyś mocno ją skrzywdził...

Wtorek

01:15 TVP 1

Śmierć jak kromka chleba

Dramat, Polska, 1994

Filmowy zapis pacyfikacji kopalni „Wujek" - najtragiczniejszego epizodu stanu wojennego. Kazimierz Kutz z wielką dbałością o szczegóły zrealizował patetyczny fresk o tamtych dramatycznych wydarzeniach. Jego film, o niekwestionowanej wartości artystycznej, jest też swoistym hołdem dla odwagi i determinacji górników, którzy nie zawahali się oddać życia za ideały Sierpnia. Katowice, noc z 12 na 13 grudnia 1981 roku. Jednostki wojskowe zajmują strategiczne punkty miasta. Niebawem generał Jaruzelski ogłosi w telewizji wprowadzenie stanu wojennego.

Środa

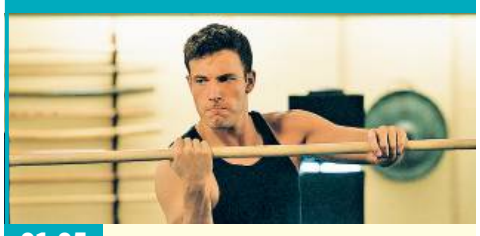

01:05 TV PULS

Zapłata

Thriller, akcja, USA, 2003

Michael Jennings to geniusz wynajmowany przez wielkie korporacje do rozpracowywania zaawansowanych technologii i metod pracy konkurencji, czyli do wykrywania pomysłów i patentów. Jennings przyjmuje zadanie specjalne, którego realizacja trwa trzy lata. Gdy budzi się po rutynowym oczyszczaniu pamięci, zamiast czeku otrzymuje kopertę z osobistymi rzeczami i informacją, że zrzekł się honorarium. Wkrótce zauważa, że śledzą go agenci FBI oraz niedawni zleceniodawcy. Jest w potrzasku i na dodatek niczego nie pamięta...

INNE DATY EMISJI: SOBOTA, 22:05

PIĄTEK • 13 grudnia

TVP 1

05:10 Dziedzictwo - serial, Turcja
05:55 Info Poranek
07:00 Transmisja Mszy Świętej
07:30 Agape Blisko Ciebie - mag.
08:00 Akacjowa 38 - serial
08:45 Ranczo - serial obycz.
09:45 Komisarz Alex - serial krym.
10:40 Ojciec Mateusz - serial
11:35 Okrasa łamie przepisy - magazyn kulinarny
12:10 Agrobiznes; Agropogoda
12:35 Magazyn Rolniczy
12:50 Natura w Jedynce - Dzika Praga - dok., Niemcy, 2022
14:00 Wichrowe wzgórze - serial obycz., Turcja, 2024
14:55 Jaka to melodia? - teleturniej muzyczny
15:35 Gra słów. Krzyżówka
16:05 Dziedzictwo - serial, Turcja
17:00 Teleexpress; Pogoda
17:20 Jaka to melodia? - teleturniej muzyczny

17:55 Klan - telenowela TVP
18:25 Reporterzy - magazyn
18:45 Akacjowa 38 - serial kostiumowy, 2016
19:30 Program inform. 19.30
19:55 Pytanie dnia
20:10 Sport; Pogoda
20:30 Korona królów. Jagiellonowie - serial historyczny TVP, 2024
21:05 Komisarz Alex - serial krym.
22:05 Raport specjalny - magazyn
23:00 Jack Strong - sens., Polska, 2014
01:20 Gra z Cieniem - serial, 2024
02:20 Na tropach przeszłości - serial krym., Franc., 2022
03:25 Mój Nikifor - dram., Polska, 2004

TVP 2

04:30 Na dobre i na złe - serial
05:25 M jak miłość - serial, 2023
06:20 Anna Dymna - spotkajmy się
06:50 Dla niesłyszących - Barwy szczęścia - serial obycz.
07:30 Pytanie na śniadanie
11:15 Operacja zdrowie - magazyn medyczny
11:50 Górna półka smaku - cykl kulinarno-detektywistyczny
12:30 Koło fortuny - teleturniej
13:15 Miłość i nadzieja - serial obycz., Turcja, 2022
14:05 Va Banque - teleturniej
14:35 Na sygnale - serial fabularyzowany
15:05 La Promesa - pałac tajemnic - serial, Hiszp., 2022
15:50 Przepis dnia
16:00 Koło fortuny - teleturniej
16:35 Familiada - teleturniej

17:20 Miłość i nadzieja - serial obycz., Turcja, 2022
18:15 Va Banque - teleturniej
18:50 Jeden z dziesięciu - telet.
19:25 Barwy szczęścia - serial obycz., 2024
19:55 Przepis dnia
20:05 Barwy szczęścia - serial obycz., 2024
20:40 Postaw na milion - teleturniej
21:40 Nosowska, Król na dobry wieczór - widowisko muzyczne
22:45 To jest grane - magazyn
23:20 Przesyłka ekspresowa - fab., Franc., 2010
01:10 Nieprawdopodobna dziewczyna - kom., USA, 2012
03:05 Oczy niebieskie - obycz., Polska, 1994

TVN

05:40 Uwaga! - program interwencyjny
05:55 Ukryta prawda - program obyczajowy
06:50 Kuchenne rewolucje - program kulinarno-rozrywkowy
07:45 Dzień Dobry TVN - magazyn poranny
11:20 Kuchenne rewolucje - program kulinarno-rozrywkowy
12:15 Ukryta prawda - program obyczajowy
14:25 Detektywi - program kryminalny
15:25 Skoki narciarskie: Puchar Świata, Titisee-Neustadt
18:10 Milionerzy - program rozrywkowy
18:40 Sport
18:50 Pogoda
19:00 Fakty
19:40 Uwaga! - program interwencyjny

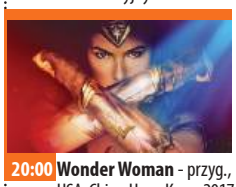

20:00 Wonder Woman - przyg., USA, Chiny, Hong Kong, 2017. Zanim stała się Wonder Woman, była Dianą, księżniczką Amazonek wyszkoloną na niepokonaną wojowniczkę. Wychowała się na odległej, rajskiej wyspie...
23:00 Wejście smoka - sens., USA, 1973 ●
01:05 Kuba Wojewódzki - talk-show
02:10 Czas na Show. Drag Me Out - reality show
03:15 Szpital - program obyczajowy
04:10 Uwaga! - program interw.
04:30 Rzeczy, których nie nauczył mnie ojciec 2 - serial, Polska
05:00 Nauka jazdy - reality show

POLSAT

06:00 Nowy dzień z Polsat News
08:00 Halo tu Polsat - poranny program informacyjno-rozrywkowy
11:25 Gliniarze - dochodzi do napaści i ciężkiego pobicia 18-letniej Marceli. Nieprzytomna dziewczyna walczy o życie w szpitalu. Głównym podejrzanym jest...
14:35 Dlaczego ja? - serial paradokumentalny
15:50 Wydarzenia - program informacyjny
16:15 Pogoda
16:20 Interwencja - magazyn reporterów
16:30 Na ratunek 112 - Patryk wraz z partnerką Elizą wychowuje 10-letniego Damiana, syna kobiety z poprzedniego związku. Pewnego dnia widzi u chłopca siniaki...

17:00 Gliniarze - paradokument
18:00 Pierwsza miłość - serial obyczajowy
18:50 Wydarzenia - program informacyjny
19:20 Gość Wydarzeń - rozmowa dnia
19:30 Sport; Pogoda
19:55 Spider-Man: Bez drogi do domu - sens., USA, 2021. Po raz pierwszy w historii tożsamość Petera Parkera jako Spider-Mana, superbohatera z sąsiedztwa, zostaje ujawniona...
23:05 Mumia powraca - sens., USA, 2001
02:00 Linia życia - sens., USA, Kan., 2017
04:40 Disco Gramy - program muzyczny
05:25 Telezakupy TV Okazje

TVP Kultura

06:05 Afisz kulturalny
06:15 Muzyczne poranki
06:40 Tamte lata, tamte dni - Karol Strasburger - mag.
07:20 Podróże z historią - 320 metrów pod ziemią - dok., Polska, 2015
08:00 Wędrowiec Polski - Warmia śladami Kopernika - reportaż
08:40 Wydarzenie aktualne
09:05 Noce i dnie - serial, 1977
10:10 Smak miodu - dram. obycz., Wlk. Bryt., 1961
12:20 Mieczysław Karłowicz - samotna wędrówka - dok., Polska, 2017
13:25 Jak to się mówi, czyli Kasia u Bralczyka - magazyn
14:05 Eroica - dram., Polska, 1957
15:40 W poszukiwaniu nieśmiertelności - dok., Niemcy, Austria, 2021
16:45 Czas Starszych Panów - dok., Polska, 2001

17:45 Niektóre piosenki z Kabaretu Starszych Panów - widowisko
18:30 Poczet świrów polskich - program publicystyczny
19:10 Reżyserzy - Kathryn Bigelow - dok., Wlk. Bryt., 2018
20:00 Koyaanisqatsi - dok., USA, 1982
21:40 Hala odlotów - talk-show
22:35 Dom pod Dwoma Orłami - serial, 2021
23:35 Inwazja łowców ciał - SF, USA, 1978
01:40 Noc krótkich filmów - To niezwykłe ciasto! - film krótkometr.
02:40 Kino nocne - Horror w Wesołych Bagniskach - film TVP, 1995
05:10 Teledyski

TV Puls

06:00 Nash Bridges - Nash wraca pociągiem z wieczoru kawalerskiego jednego ze swoich kolegów. Przypadkowo zostaje wplątany w napad na pociąg.
08:00 Kobra - oddział specjalny - Paul i Semir mają za zadanie zawiezienie maszynisty odpowiedzialnego za katastrofę kolejową do sądu na proces. Tymczasem uzbrojeni napastnicy
10:00 Unforgettable: Zapisane w pamięci - serial krym.
11:00 Nie igraj z aniołem - serial obyczajowy
12:55 Unforgettable: Zapisane w pamięci - serial krym.
13:50 Kobra - oddział specjalny - Andrea Gerkhan otrzymuje listę z nazwiskami kobiet, które są w śmiertelnym niebezpieczeństwie

14:50 Lombard. Życie pod zastaw - paradokument fabularny
15:50 Ranczo - serial kom.
18:00 Lombard. Życie pod zastaw - paradokument fabularny
20:00 Żądza śmierci - akcja, USA, Kan., Rosja, 2009
22:05 22 kule - akcja, Franc., 2010
00:20 Pętla - akcja, Polska, 2020. Pozorny zbieg okoliczności łączy losy policjanta Daniela oraz dwóch braci bliźniaków z Ukrainy.
02:25 Menu na miarę - program kulinarny
03:00 Dyżur - serial medyczny
04:00 Menu na miarę - program kulinarny
05:00 Dyżur - serial medyczny

TVN 7

05:00 Szkoła - Maturzyści Jagoda Kubarska i Arek Bojar mają czteromiesięczną córeczkę. Nastolatek nie pomaga jednak w wychowaniu córki. Zdesperowana dziewczyna...
06:50 Szpital - program obyczajowy
07:50 Ukryta prawda - program obyczajowy
10:50 Unboxing - Wielkie Otwarcie - program rozrywkowy
11:25 W-11 Wydział Śledczy - program kryminalny
12:50 Detektywi - program kryminalny
13:50 Opowieści małżeńskie - program obyczajowy
14:50 Sędzia Anna Maria Wesołowska - program sądowy
16:55 Zagadki losu
18:55 Ukryta prawda - program obyczajowy

20:00 Dom nad jeziorem - obycz., USA, Australia, 2006. Przeczuwając, że w jej życiu przyszedł czas na zmiany, doktor Kate Forster (Sandra Bullock) porzuca szpital, w którym odbyła staż specjalizacyjny na przedmieściach miasta w stanie Illinois, by podjąć pracę w tętniącej życiem klinice w Chicago...
22:15 Eagle Eye - sens., USA, Niemcy, 2008
00:35 The Traitors. UK
02:00 Żyjąc z potworem - historie ludzi dzielących dom z zabójcą
03:05 Krwawa układanka - program kryminalny
04:05 Druga strona medalu - talk-show

TV 4

06:00 Łowcy skarbów. Kto da więcej **08:00** Bogaty Dom - Biedny Dom - program paradokumentalny **09:00** Dlaczego ja? - serial paradokumentalny **11:00** Trudne sprawy - program obyczajowy **14:00** Policjantki i Policjanci - serial paradok.
15:00 Na ratunek 112 - serial obyczajowy **16:00** Policjantki i Policjanci - serial paradokumentalny **18:00** Łowcy skarbów. Kto da więcej **19:00** Policjantki i Policjanci - serial paradokumentalny **20:00** Włatcy Móch: One **20:30** Gwiazdy Kabaretu
22:35 Supersamiec - kom., USA, 2007 **00:55** Love Island. Wyspa miłości - reality show **02:55** Śmierć na 1000 sposobów **03:25** Lubię disco! **04:25** Top 10 - Lista Przebojów **05:30** Telezakupy TV Okazje

TV Trwam

09:35 Św. na każdy dzień **09:45** Jestem mamą **10:00** Inf. dnia **10:15** Dzieci Andersa - Powrót do Afryki **11:25** Głos Polski **11:35** Natura et Homo **12:00** Anioł Pański **12:03** Inf. dnia **12:20** Głos serca **13:05** Modlitwa smoleńska **13:30** Msza święta **14:30** Drzwi do lasu
14:55 Słowo życia **15:00** Modlitwa do Bożego Miłosierdzia **15:20** Mocni w Wierze **15:50** Ma się rozumieć **16:00** Inf. dnia **16:10** Natura Obiektywnie **16:40** Prosto o gosp. **17:00** Ulmowie. Świadectwo sprawiedliwych
17:30 Geopolityka **17:55** Poczet Wlk. Polaków **18:00** Anioł Pański **18:05** Inf. dnia **18:15** Westerplatte Młodych **19:00** Warto zauważyć... **19:30** Brat Franciszek **20:00** Inf. dnia **20:20** Różaniec **20:50** Myśląc Ojczyzna **21:00** Apel Jasnog. **21:20** Inf. dnia **21:40** Polski Punkt Widzenia

eprasa.pl 70253d14e6

SOBOTA • 14 grudnia

TVP 1

05:30 Dziedzictwo - serial, Turcja
06:20 Balans bieli - magazyn
07:00 Transmisja Mszy Świętej
07:40 Rok w ogrodzie
08:05 Rok w ogrodzie Extra - magazyn
08:20 Pełnosprawni - magazyn dla niepełnosprawnych
08:50 Polskie Parki Narodowe - Park Narodowy Bory Tucholskie - dok., Polska, 2022
09:30 Ranczo - serial obycz., Polska, 2016
10:25 Komisarz Alex - serial krym.
11:25 Ojciec Mateusz - serial kryminalny
12:25 Gwiazdy w południe - Rooster Cogburn - western, USA, 1975
14:25 Okrasa łamie przepisy - magazyn kulinarny
14:50 Dobre Strony - felieton

15:10 U Pana Boga w ogródku - serial komediowy TVP, 2008
16:05 Dziedzictwo - serial, Turcja
17:00 Teleexpress
17:20 Pogoda
17:35 Niepewność - serial, 2024
18:25 Przed ekranem
18:40 Jaka to melodia? - teleturniej muzyczny
19:30 Program inform. 19.30
20:05 Sport
20:10 Pogoda
20:20 Hit na sobotę - Wałęsa. Człowiek z nadziei. - film biograficzny, 2013 ●
22:35 Kaznodzieja z karabinem - dram., USA, 2011
00:50 Fuks - kom. sens., Polska, 1999
02:30 Jaka to melodia? - teleturniej muzyczny

TVP 2

04:55 Dla niesłyszących - Barwy szczęścia - serial obycz., 2024
06:35 Dla niesłyszących - M jak miłość - serial obycz., 2024
07:30 Pytanie na śniadanie - w tym: Serwis Info i Pogoda Flesz
11:50 Wspieramy i wygrywamy - rep.
12:05 Jak to się mówi, czyli Kasia u Bralczyka - magazyn
12:45 Nosowska, Król na dobry wieczór - widowisko muzyczne
14:00 Familiada - teleturniej
14:35 Koło fortuny - teleturniej
15:15 Szansa na sukces. Opole 2025 - widowisko muzyczne
16:20 Na dobre i na złe - serial
17:30 Dobry tytuł - magazyn literacki

18:00 Słowo na niedzielę
18:15 Va Banque - teleturniej
18:50 W poszukiwaniu dobrego filmu - magazyn
19:25 Rodzinka.pl - serial komediowy
20:00 Kabaret łączy pokolenia - program rozrywkowy, 2024
21:05 Empire State: Ryzykowna gra - akcja, USA, 2013
22:50 Kruk - Szepty słychać po zmroku - serial krym., Polska, 2018
24:00 Podwójna tożsamość - serial, Franc., 2020
01:15 Przesyłka ekspresowa - fab., Franc., 2010
03:05 Siła przetrwania - dram., USA, 2017
04:45 Rodzinka.pl - serial kom.

TVN

06:00 Uwaga! - program interwencyjny
06:15 Kobieta na krańcu świata - program Martyny Wojciechowskiej
06:45 Kuchenne rewolucje - program kulinarno-rozrywkowy
07:45 Dzień Dobry TVN - magazyn poranny
11:30 Na Wspólnej Omnibus 22 - serial obycz., Polska
13:25 Lassie, wróć! - przyg., Niemcy, 2020. Historia najwierniejszego psa świata i jego niezwykłej podróży w poszukiwaniu domu i najlepszego kumpla
15:35 Skoki narciarskie: Puchar Świata, Titisee-Neustadt
18:15 Milionerzy - program rozrywkowy
18:45 Sport
18:50 Pogoda
19:00 Fakty

19:30 Notting Hill - kom., Wlk. Bryt., USA, 1999
22:05 Millerowie - kom., USA, 2013. David Burke jest drobnym dealerem marihuany, który od dawna planuje wycofać się z trefnego interesu. Pewnego dnia, kiedy usiłuje pomóc nastolatkom z sąsiedztwa zostaje napadnięty i okradziony
00:25 Saga Zmierzch: Księżyc w nowiu - horror, USA, 2009
03:15 MasterChef - program kulinarno-rozrywkowy
04:45 Uwaga! - program interwencyjny
05:05 Jak to jest zrobione - serial popularnonaukowy, Kanada

POLSAT

06:00 Nowy dzień z Polsat News
08:00 Halo tu Polsat - poranny program informacyjno-rozrywkowy
12:00 Ewa gotuje - Program rozpocznie sie od przygotowania hinduskiego dahlu, który przypomina nieco gęstą potrawkę
12:30 Gliniarze - serial paradokumentalny
15:30 Foto Models Poland, 2024
16:30 Nasz Nowy Dom - program rozrywkowy
17:30 Awantura o kasę - teleturniej
18:50 Wydarzenia - program informacyjny
19:15 Sport; Pogoda
19:30 Prezydenci i Premierzy - rozmowy Jarosława Gugały
19:55 Kabaret na żywo. Młodzi i Moralni

22:00 Pacific Rim: Rebelia - sens., USA, Chiny, Jap., 2018. Rozpoczyna się globalny konflikt między pozaziemskimi potworami masowej zagłady a sterowanymi przez człowieka supermaszynami zbudowanymi, by je unicestwić.
00:20 1000 lat po Ziemi - sens., USA, 2013. Pojazd kosmiczny, w którym znajdują się nastoletni Kitai Raige i jego ojciec, legendarny Cypher rozbija się na Ziemi.
02:35 Świat według Kiepskich - serial komediowy
04:40 Disco Gramy - program muzyczny
05:25 Telezakupy TV Okazje

TVP Kultura

06:05 Eroica - dramat, Polska, 1957
07:40 Legendy Rocka - Amerykański rock • Festiwalowe lata, 1967--1968 - dokument, Wielka Brytania
08:55 Tamte lata, tamte dni - Sebastian Karpiel Bułecka - magazyn
09:30 Serialowa nostalgia - Droga - serial obyczajowy, Polska, 1973
10:45 Actus Humanus Nativitas - Farinelli - koncert, 2018
11:50 Paul Gauguin - portret dzikusa - dokument, Franc., 2017
13:00 Dokument tygodnia - Taksydermista - preparator zwierząt - dok., USA, 2019
14:05 W poszukiwaniu dobrego filmu - magazyn

14:45 Faraon - dramat historyczny, Polska, 1965
17:25 Wydarzenie aktualne
18:00 Retro kino - Szaleństwo Króla Jerzego - fab., Wlk. Bryt., 1994
20:00 Bilet do kina - Oficer i szpieg - dramat, Włochy, Franc., 2019.
22:20 Texas. Koncert w Arles - koncert, Franc., 2019
23:25 Wieczór kinomana - Koyaanisqatsi - dok., USA, 1982
01:05 Hala odlotów - talk-show
02:05 Nocny dokument - Albinosi w Afryce - dokument, Wlk. Bryt., 2017
03:05 Zabić Sekala - dram. obyczajowy, Polska, Czechy, Franc., Słowacja, 1998

TV Puls

06:00 Taki jest świat - przegląd wydarzeń z całego globu. Wiadomości polityczne i gospodarcze, informacje z życia gwiazd oraz naukowe ciekawostki.
07:00 Kobra - oddział specjalny - Na autostradzie dochodzi do ataku, w wyniku którego zostaje ranny mężczyzna. Poszkodowany w nim mężczyzna udaje się w kierunku kościoła...
10:00 Lombard. Życie pod zastaw - Marlena Kot właśnie została magistrem fizjoterapii. Niestety, z powodu nowych regulacji prawnych nie może znaleźć pracy. Kiedy jej ojciec dostaje udaru, sytuacja w domu staje się ciężka. W końcu Marlena dostaje ofertę pracy w prywatnej klinice...

20:00 W nieskończoność - akcja, USA, 2021. Evan McCauley posiada umiejętności, których nigdy się nie uczył, i wspomnienia z miejsc, w których nie był. Powoli dochodzi do niego, że halucynacje, których doznaje, to w rzeczywistości wizje jego przeszłych żyć...
22:05 Zapłata - thriller, akcja, USA, 2003 ●
00:25 Długi pocałunek na dobranoc - akcja, USA, 1996
03:00 Menu na miarę - program kulinarny
03:35 Z archiwum policji - program kryminalny
04:35 Menu na miarę - program kulinarny
05:00 Dyżur - serial medyczny

TVN 7

05:10 Szkoła - Gimnazjaliści Kasia i Fabian rozstają się, ponieważ dziewczyna nie może znieść tego, że jej chłopak ciągle serfuje w Internecie i nie zwraca na nią uwagi.
06:10 Wiza na miłość - serial paradokumentalny
07:05 New Looney Tunes II - animacja
07:55 Wakacje w krzywym zwierciadle - kom., USA, 1983. W drodze na wakacje rodzina postanawia odwiedzić kuzyna Clarka - Eddiego na jego farmie. Griswoldowie opuszczają farmę z dodatkowym pasażerem - ciotką Edną
09:55 Niezwykłe Stany Prokopa - program podróżniczo-rozrywkowy
10:25 Ukryta prawda - program obyczajowy

11:25 Mówię Wam - talk-show
12:00 Ukryta prawda - program obyczajowy
13:00 Lego Masters - program rozrywkowy
14:00 Anatomia piękna - program rozrywkowy
15:00 Pada Shrek - kom., USA, 2007
15:40 Życie od kuchni - kom., USA, Australia, 2007
17:50 Ostatni władca wiatru - przyg., USA, 2010
20:00 Super 8 - przyg., USA, 2011
22:25 Okup - sens., USA, 1996
00:55 Dziewiąty legion - przyg., USA, Wlk. Bryt., 2011
03:20 Krwawa układanka - program kryminalny
04:20 Druga strona medalu - talk-show

TV 4

06:00 Łowcy skarbów. Kto da więcej **09:00** Galileo - ciekawostki popularno-naukowe, intrygujące zagadki ze świata nauki i techniki **11:05** JesteśmyDlaDzieci - program edukacyjny **11:30** Dancing with the Stars. Taniec z Gwiazdami - program taneczno-rozrywkowy **14:00** Gwiazdy Kabaretu - jedenasty sezon jednego z najpopularniejszych programów kabaretowych w polskiej telewizji **15:00** Policjantki i Policjanci - serial paradokumentalny **20:00** Sprawiedliwi - Wydział Kryminalny - serial policyjny **22:00** Pociąg z forsą - sens., USA, 1995 **00:25** Gwiazdy Kabaretu **01:25** STOP Drogówka - serial policyjny **03:25** Lubię disco! **04:25** Top 10 - Lista Przebojów **05:30** Telezakupy TV Okazje

TV Trwam

09:00 Telewizyjny Uniwersytet Biblijny **10:00** Inf. dnia **10:15** Retrospekcja **10:35** Słowo życia **10:40** Polski Punkt Widzenia **11:00** Kropelka radości **12:00** Anioł Pański **12:03** Inf. dnia **12:20** Warto zauważyć... **12:50** Natura Obiektywnie **13:20** Ocalić od zapomnienia **13:30** Msza św. **14:30** Przegląd Tyg. „Niedziela" **14:35** Słowo życia **14:40** Św. na każdy dzień **14:45** Jak wygrać małżeństwo? **15:00** Misja Szczecin--Kipsing **15:30** Wierzę w Boga **16:00** Inf. dnia **16:10** Historia PL **17:00** Stanisław Kulon - świadek Sybiru **17:30** Przełamując bariery **17:55** Poczet Wlk. Polaków **18:00** Anioł Pański **18:05** Inf. dnia **18:15** Rozmowy niedok. **19:25** Św. na każdy dzień **19:30** Manna z Nieba **19:45** Modlitwa z udziałem dzieci **20:00** Inf. dnia **20:20** Różaniec **20:50** Myśląc Ojczyzna **21:00** Apel Jasnog. **21:20** Inf. dnia **21:40** Polski Punkt Widzenia

NIEDZIELA • 15 grudnia

TVP 1

04:40 Dziedzictwo - serial, Turcja
05:30 Sprawa dla reportera
06:20 Słownik polsko@polski - talk-show prof. J. Miodka
06:55 Słowo na niedzielę
07:00 Transmisja Mszy Świętej
08:00 Tydzień
08:25 Film dokumentalny
08:50 Marysia i Napoleon - kom., Polska, 1966
10:55 Komisarz Alex - serial krym.
11:55 Między ziemią a niebem
12:00 Anioł Pański, Watykan
12:15 Między ziemią a niebem
12:45 Wniebowzięci - rep.
13:10 BBC w Jedynce - Zaloty wśród zwierząt - dok., Wlk. Bryt., 2021
14:05 Przed ekranem
14:20 Motylem jestem czyli romans 40 - latka - kom., Polska, 1976
16:05 Dziedzictwo - serial, Turcja

17:00 Teleexpress
17:20 Pogoda
17:35 Daję słowo - Maciej Orłoś - talk-show
18:40 Jaka to melodia? - teleturniej muzyczny
19:30 Program inform. 19.30
20:05 Sport; Pogoda
20:20 Miłość i turbulencje - kom. romant., Franc., 2013
22:10 Zakochana Jedynka - Gwiazdkowa randka mojego taty - obycz., Wlk. Bryt., 2020
23:50 Wałęsa. Człowiek z nadziei. - film biograficzny, 2013 ●
02:00 Kaznodzieja z karabinem - dram., USA, 2011
04:20 Film dokumentalny

TVP 2

05:25 Dla niesłyszących - Barwy szczęścia - serial obycz., 2024
06:35 Dla niesłyszących - M jak miłość - serial obyczajowy, 2024
07:30 Pytanie na śniadanie - w tym: Serwis Info i Pogoda Flesz
12:10 Kabaret łączy pokolenia - program rozrywkowy, 2024
13:15 Na sygnale - serial fabularyzowany
14:00 Familiada - teleturniej
14:30 Koło fortuny - teleturniej
15:10 Szansa na sukces. Opole 2025 - widowisko muzyczne
16:15 Tak to leciało - teleturniej muzyczny
17:15 Górna półka smaku - cykl kulinarno--detektywistyczny

17:55 Jak to się mówi, czyli Kasia u Bralczyka - mag.
18:35 Poczet świrów polskich - program publicystyczny
19:15 Rodzinka.pl - serial kom.
20:00 Układ - fab., Wlk. Bryt., USA, 2013. Adwokat Claudia i Martin byli kiedyś parą, ale ich drogi się rozeszły. Spotykają się ponownie w procesie sądowym Farroukha Erdogana, oskarżonego o udział w zamachu terrorystycznym.
21:45 Polska. Co dalej? - program publicystyczny
23:05 Mój piękny syn - dram., USA, 2018
01:15 Instynkt - serial krym.
02:15 Empire State: Ryzykowna gra - akcja, USA, 2013
03:55 Rodzinka.pl - serial kom.

TVN

05:35 Uwaga! - program interwencyjny
05:50 Bitwa o gości - program rozrywkowy
06:45 Kuchenne rewolucje - program kulinarno--rozrywkowy
07:45 Dzień Dobry TVN - magazyn poranny
11:30 Co za tydzień - magazyn rozrywkowy
12:05 Kuchenne rewolucje - program kulinarno--rozrywkowy
13:15 Pokémon: Detektyw Pikachu - przyg., USA, Jap., Kan., Wlk. Bryt., 2019. Kiedy prywatny detektyw Harry Goodman znika w tajemniczych okolicznościach, jego syn Tim próbuje ustalić, co się stało.
15:35 Skoki narciarskie: Puchar Świata, Titisee--Neustadt

18:15 Milionerzy - program rozrywkowy
18:45 Sport
18:50 Pogoda
19:00 Fakty
19:30 Lego Masters - program rozrywkowy
20:40 Saga Zmierzch: Zaćmienie - horror, USA, 2010
23:15 Wonder Woman - przyg., USA, Chiny, Hong Kong, 2017
02:10 Sekcja rytmiczna - sens., USA, Wlk. Bryt., Hiszp., Irlandia, 2020
04:30 Uwaga! - program interwencyjny
04:50 Nauka jazdy - reality show
05:15 Jak to jest zrobione - serial popularnonaukowy

POLSAT

06:00 Nowy dzień z Polsat News
08:00 Halo tu Polsat - poranny program informacyjno--rozrywkowy
11:55 Percy Jackson: Morze potworów - sens., USA, 2013. Pewnego dnia okazało się, że Percy Jackson jest synem Posejdona, boga mórz i z dnia na dzień stał się częścią wyprawy, mającej na celu uratowanie świata.
14:10 Spider-Man: Bez drogi do domu - sens., USA, 2021. Po raz pierwszy w historii tożsamość Petera Parkera jako Spider-Mana, superbohatera z sąsiedztwa, zostaje ujawniona...
17:30 Awantura o kasę - teleturniej
18:50 Wydarzenia - program informacyjny

19:15 Sport
19:20 Pogoda
19:30 Państwo w Państwie - program interwencyjny
20:00 Dom Gucci - obycz., USA, Kan., 2021. Kiedy Patrizia Reggiani z racji swojego pochodzenia outsiderka w świecie bogactwa i blichtru, wchodzi do rodziny Gucci poprzez ślub z Mauriziem, dziedzicem fortuny, jej niepohamowana ambicja zaczyna niszczyć rodzinne dziedzictwo
23:20 Druhny - kom., USA, 2011
02:05 Sekstaśma - kom., USA, 2014
04:10 Świat według Kiepskich - serial komediowy
04:45 Disco Gramy
05:25 Telezakupy TV Okazje

TVP Kultura

06:00 Scenki i obscenki czyli Jeremiego Przybory piosenki - widowisko, 2015
07:05 Rozmowy niewygodne - Magdalena Grzebałkowska
08:00 Nabożeństwo luterańskie w Olsztynie
09:05 Dokument tygodnia - Taksydermista - preparator zwierząt - dok., USA, 2019
10:10 Od ucha do ucha - Jeden dzień z życia kukułki zegarowej • Trąba - anim.
10:40 Rawhide - Incydent z zapłatą za grzechy - western, USA, 1959
11:45 Wejście przez balkon - dok., Ukraina, 2020
12:25 Poczet świrów polskich - program publicystyczny
13:05 Blues Brothers - kom., USA, 1980
15:25 Droga - serial obycz., Polska, 1973

16:40 Dobry tytuł - magazyn
17:15 Niedziela z... Krystyną Jandą
18:10 Pestka - melodramat, Polska, 1995
20:00 W labiryncie - thriller, Włochy, 2019
22:15 Więcej niż fikcja - Pauline Kael: sztuka recenzji filmowej - dok., USA, 2019
00:05 Noc krótkich filmów - Dygot - film krótkometr.
00:20 Katastrofa - film krótkometrażowy
00:40 Oficer i szpieg - dram., Włochy, Franc., 2019
03:05 Niedziela z... K. Jandą
04:00 Texas. Koncert w Arles - koncert, Franc., 2019
05:00 Reżyserzy - William Friedkin - dok., Wlk. Bryt.

TV Puls

06:00 Kobra - oddział specjalny - Dana, córka Semira rozpoczyna pracę w policji drogowej. Podczas swojego pierwszego dnia służby, dziewczyna chce się wykazać...
07:55 Taki jest świat - przegląd wydarzeń z całego globu.
08:45 Ranczo - serial kom., Polska
14:20 Szef - kom., USA, 2014. Carl Casper jest szefem kuchni renomowanej restauracji w Los Angeles. Podchodzi do pracy z wielką pasją, a każda potrawa, którą wymyśla, to prawdziwe dzieło sztuki. Wskutek kłótni z krytykiem kulinarnym oraz szefem restauracji, Carl postanawia rzucić pracę...
16:40 Hobbit: Niezwykła podróż - przyg., USA, 2012
20:00 Iluzja 2 - akcja, USA, 2016

22:25 Pan „Wypadek" - akcja, Wlk. Bryt., 2018. Mike Fallon jest płatnym zabójcą. Gdy jego ukochana zostaje zamordowana, Mike decyduje się zrezygnować ze swojego zajęcia. Z przyjaciółką zamordowanej postanawia odnaleźć winnych morderstwa i zemścić się na nich za śmierć dziewczyny.
00:35 Boudica: Królowa wojny - akcja, Wlk. Bryt., 2023. Rok 60 n.e. Po śmierci króla Celtów jego żona postanawia stawić czoła rzymskim oprawcom.
03:00 Taki jest świat - przegląd wydarzeń z całego globu.
04:00 Dyżur - serial medyczny
05:00 Dzielnica strachu - serial

TVN 7

05:15 Szkoła - Licealistka Ania Grochot umawia się na randkę z Piotrkiem Kutnikiem. Chłopak podoba się również Wiktorii Sawickiej, która za wszelką cenę chce zwrócić na siebie jego uwagę. Wysyła do Piotrka anonimowego maila...
06:15 Wiza na miłość - serial paradokumentalny
07:15 New Looney Tunes II - animacja
08:05 DUFF - kom., USA, 2015
10:20 Anatomia piękna - program rozrywkowy
11:25 Ukryta prawda - program obyczajowy
14:25 Detektywi - program kryminalny
15:25 Kosmiczny mecz II: Nowa era - przyg., USA, 2021
17:55 W krzywym zwierciadle: Europejskie wakacje - kom., USA, 1985

20:00 300 - przyg., USA, 2006. Ekranizacja znanego komiksu Franka Millera, opowiadającego legendę o trzystu Spartanach broniących kraju przed inwazją obcych wojsk.
22:40 Polityka - kom., Polska, 2019. Film pokazujący środowisko polskich polityków poza kamerami i publicznymi wystąpieniami. Co robią i jak zachowują się najważniejsi ludzie w kraju, kiedy gasną światła kamer
01:30 Sierota - horror, USA, Kan., Franc., Niemcy, 2009
03:55 Druga strona medalu - talk-show
04:25 Druga strona medalu - talk-show

TV 4

06:00 Samochody, które podbiły świat **06:55** Jezus i jego życie **07:50** Galileo - ciekawostki popularnonaukowe, intrygujące zagadki ze świata nauki i techniki **09:50** Wielki błękit - sens., Franc., 1988 **13:15** Piąty element - sens., Franc., Wlk. Bryt., 1997 **16:00** Twoja Twarz Brzmi Znajomo - program muzyczno-rozrywkowy **18:00** Galileo - ciekawostki popularno-naukowe, intrygujące zagadki ze świata nauki i techniki **20:00** Sprawiedliwi - Wydział Kryminalny - serial policyjny **22:05** Underworld: Przebudzenie - sens., USA, Kan., 2012 **00:00** Nowe wierzenia i stare sekty **01:55** STOP Drogówka - serial policyjny **02:55** Interwencja - magazyn reporterów **03:25** Lubię disco! **04:25** Top 10 - Lista Przebojów **05:30** Telezakupy TV Okazje

TV Trwam

09:30 Msza św. **10:35** Przegląd Tyg. „Niedziela" **10:40** Święta Teresa z Lisieux **11:40** Adwentowe Rekolekcje pro-life **12:00** Anioł Pański z Ojcem Św. Franciszkiem **12:15** Papież Polak do Rodaków **13:00** Krzywda **14:40** Woda i las - źródło życia na ziemi **15:00** Wieś - to też Polska **16:00** Inf. dnia **16:10** Koncert życzeń **16:45** Mateczniki Polskości **17:00** Natura et Homo **17:30** Sól ziemi **17:55** Poczet Wlk. Polaków **18:00** Anioł Pański **18:05** Inf. dnia **18:15** Rozmowy niedok. **19:25** Św. na każdy dzień **19:30** Moja katolicka rodzina **20:00** Inf. dnia **20:20** Różaniec **20:50** Myśląc Ojczyzna **21:00** Apel Jasnog. **21:20** Inf. dnia **21:40** Retrospekcja **21:45** Stan Bezp. Państwa **21:55** Św. na każdy dzień **22:00** Mocni Jego Mocą **22:45** Jak wygrać małżeństwo? **23:00** Jak my to widzimy **23:30** Tam, gdzie Bóg płacze

eprasa.pl 70253d14e6

PONIEDZIAŁEK • 16 grudnia

TVP 1

05:05 Dziedzictwo - serial, Turcja
05:55 Info Poranek
07:00 Transmisja Mszy Świętej
07:30 Studio Raban - magazyn
08:00 Akacjowa 38 - serial
08:50 Ranczo - serial obycz.
09:50 Komisarz Alex - serial krym.
10:45 Ojciec Mateusz - serial
11:35 Korona królów. Jagiellonowie - serial historyczny
12:10 Agrobiznes; Agropogoda
12:35 To się opłaca - magazyn
12:55 Zaloty wśród zwierząt - dok., Wlk. Bryt., 2021
14:00 Wichrowe wzgórze - serial obycz., Turcja, 2024
14:55 Jaka to melodia? - teleturniej muzyczny
15:35 Gra słów. Krzyżówka - teleturniej
16:05 Dziedzictwo - serial, Turcja
17:00 Teleexpress; Pogoda
17:20 Jaka to melodia? - teleturniej muzyczny

17:55 Klan - telenowela TVP
18:25 Reporterzy - magazyn
18:45 Akacjowa 38 - serial kostiumowy, 2016
19:30 Program inform. 19.30
19:55 Pytanie dnia
20:10 Sport
20:15 Pogoda
20:30 Teatr Telewizji - Wizyta starszej pani - spektakl teatralny, 2024 ●
21:50 Postscriptum - Wizyta starszej pani - dyskusja
22:20 Świat bez fikcji - Wesołych Świąt - dok., Irlandia, 2023
23:25 Balans bieli - magazyn
00:10 Czas patriotów - fab., USA, 1992
02:20 Miłość i turbulencje - kom. romant., Franc., 2013
04:00 Jaka to melodia?

TVP 2

04:30 Na dobre i na złe - serial
05:30 M jak miłość - serial, 2023
06:25 Dobre historie - Światło nadziei - magazyn
06:55 Dla niesłyszących - Barwy szczęścia - serial
07:30 Pytanie na śniadanie
11:15 Dla niesłyszących - Okrasa łamie przepisy - magazyn kulinarny
11:50 W poszukiwaniu dobrego filmu - magazyn
12:30 Koło fortuny - teleturniej
13:15 Miłość i nadzieja - serial obycz., Turcja, 2022
14:00 Va Banque - teleturniej
14:30 Na sygnale - serial fabularyzowany
15:00 Na dobre i na złe - serial
15:50 Przepis dnia
16:00 Koło fortuny - teleturniej
16:35 Familiada - teleturniej
17:20 Miłość i nadzieja - serial obycz., Turcja, 2022

18:15 Va Banque - teleturniej
18:50 Jeden z dziesięciu - telet.
19:25 Barwy szczęścia - serial obycz., 2024
19:55 Przepis dnia
20:05 Barwy szczęścia - serial obycz., 2024
20:40 Kulisy serialu „M jak miłość"
20:55 M jak miłość - serial, 2024
21:55 Na sygnale - serial fabularyzowany
22:30 Krew z krwi 2 - serial, 2015
23:20 Negatyw - fab., Polska, 2022
00:50 O mnie się nie martw - serial komediowy TVP, 2020
01:50 Mój piękny syn - dram., USA, 2018
03:55 Rodzinka.pl - serial kom.

TVN

05:40 Uwaga! - program interw.
05:55 Ukryta prawda
06:50 Kuchenne rewolucje - program kulinarno-rozrywkowy
07:45 Dzień Dobry TVN - magazyn poranny
11:20 Kuchenne rewolucje - program kulinarno-rozrywkowy
12:15 Ukryta prawda - program obyczajowy
14:20 Detektywi - program kryminalny
15:20 Doradca smaku - program kulinarny
15:30 Ukryta prawda - program obyczajowy
16:35 Kuchenne rewolucje - program kulinarno-rozrywkowy
17:40 Detektywi - program kryminalny
18:35 Kroniki Pucharu Świata w skokach narciarskich
18:40 Sport

18:50 Pogoda
19:00 Fakty
19:40 Uwaga! - program interwencyjny
20:00 Doradca smaku - program kulinarny
20:10 Na Wspólnej 22 - serial obycz., Polska
20:50 Milionerzy - program rozrywkowy
21:30 Złe mamuśki - kom., USA, 2016
23:35 Notting Hill - kom., Wlk. Bryt., USA, 1999
02:10 Co za tydzień - magazyn rozrywkowy
02:45 Szpital - program obyczajowy
03:45 Uwaga! - program interw.
04:05 Nauka jazdy - reality show
04:40 Recepta na stary dom
05:10 Jak to jest zrobione

POLSAT

06:00 Nowy dzień z Polsat News
08:30 Malanowski i Partnerzy - do biura Malanowskiego zgłasza się osiemnastoletni Tomek Wiśniowski. Matka Tomka, Ewa, zmarła miesiąc wcześniej na raka. Na łożu śmierci, kobieta wyznała synowi imię i nazwisko jego ojca...
09:30 Sekrety rodziny - program obyczajowy
10:30 Dlaczego ja? - serial paradokumentalny
11:30 Gliniarze - serial paradokumentalny
14:35 Dlaczego ja? - serial paradokumentalny
15:50 Wydarzenia - program informacyjny
16:15 Pogoda
16:20 Interwencja - magazyn reporterów
16:30 Na ratunek 112 - serial obyczajowy

17:00 Gliniarze - serial paradokumentalny
18:00 Pierwsza miłość - serial obyczajowy
18:50 Wydarzenia - program informacyjny
19:18 Gość Wydarzeń - rozmowa dnia
19:25 Sport; Pogoda
19:40 Uroczysko - serial krym.
20:20 MEGA HIT - Pojutrze - sens., USA, 2004
23:00 Accident Man: Wakacje zabójcy - sens., Wlk. Bryt., 2022
01:05 Niezłomny duch - sens., USA, Chiny, 2018
04:00 Zjedz Alaskę - program podróżniczo-kulinarny
04:40 Disco Gramy - program muzyczny
05:25 Telezakupy TV Okazje

TVP Kultura

06:05 Afisz kulturalny ekstra
06:10 Muzyczne poranki
06:45 Tamte lata, tamte dni - Ewa Szykulska - magazyn
07:15 Muzykanckie granie w Kazimierzu Dolnym - magazyn
07:45 Żuławska depresja - dok., Polska, 2017
08:30 Od ucha do ucha - Jeden dzień z życia kukułki zegarowej • Trąba - anim.
09:00 Rawhide - Incydent ze zbiegłym malarzem - western, USA, 1959
10:05 Czas Starszych Panów - dok., Polska, 2001
11:05 Niektóre piosenki z Kabaretu Starszych Panów - widowisko
11:50 Dzieci i ryby - kom., Polska, 1996
13:45 Dokument.pl - Karol Wieczorek. Portret z móhą w tle - dok., Polska, 2024

14:30 Informacje kulturalne
14:55 Retro kino - Szaleństwo Króla Jerzego - fab., Wlk. Bryt., 1994
16:50 Noce i dnie - serial, 1977
17:55 Hala odlotów - talk-show
18:55 Galeria sztuki na ekranie - Matisse - dok., Wlk. Bryt., 2021
20:00 Paciorki jednego różańca - dram., Polska, 1979
22:00 Scena muzyczna - Gang Tango - Piazzolla Tango Show - koncert, 2020
23:00 W labiryncie - thriller, Włochy, 2019
01:20 Neon - dok., Polska, 2013
02:30 Kino nocne - Smak miodu - dram. obyczajowy, Wlk. Bryt., 1961
04:50 Teledyski

TV Puls

06:00 Nash Bridges - Nash próbuje złapać Zodiaka - nieuchwytnego, seryjnego mordercę, który ukrywa się od ponad dwudziestu lat.
08:00 Kobra - oddział specjalny - Andrea Gerkhan otrzymuje od swojej przyjaciółki listę z nazwiskami kobiet, które są w niebezpieczeństwie. Wkrótce przyjaciółka zostaje zamordowana, a Andrea zaatakowana...
10:00 Unforgettable: Zapisane w pamięci - serial krym.
11:00 Nie igraj z aniołem - serial obyczajowy
12:55 Unforgettable: Zapisane w pamięci - serial krym.
13:50 Kobra - oddział specjalny - Paul, wracając z lotniska, zauważa uwięzioną w samochodzie kobietę. Postanawia jej pomóc.

14:50 Lombard. Życie pod zastaw - paradokument fabularny
15:50 Ranczo - serial kom., Polska
18:00 Lombard. Życie pod zastaw - paradokument fabularny
20:00 Pasażer 57 - akcja, 1992
22:00 Żądza śmierci - akcja, USA, Kan., Rosja, 2009
00:00 Zemsta Sokoła - akcja, USA, 2015
02:00 Dzielnica strachu - serial kryminalny
03:00 Lombard. Życie pod zastaw - paradokument fabularny
04:00 Taki jest świat - przegląd wydarzeń z całego globu.
05:00 Dzielnica strachu - serial kryminalny

TVN 7

05:15 Szkoła - Licealistka Amelia Gąsior pożyczyła pieniądze od Eli Tarczuk. Pomimo obietnicy, nastolatka nie ma zamiaru oddać długu.
07:15 Szpital - 26-letni model Marcin Jankowski i 25-letnia Agnieszka Raczyńska przywożą do szpitala matkę dziewczyny...
08:15 Ukryta prawda - program obyczajowy
11:25 W-11 Wydział Śledczy - Komisarze rozpoczynają śledztwo w sprawie zaginięcia młodej kobiety. Ostatni raz kontaktowała się z matką w nocy...
12:50 Detektywi - 43-latka z dnia na dzień zostaje porzucona przez męża. Kobieta nie może uwierzyć, że mąż rzeczywiście zostawił ją i dzieci...
13:50 Opowieści małżeńskie - program obyczajowy

14:50 Sędzia Anna Maria Wesołowska - program sądowy
16:50 Kobieta na krańcu świata - program Martyny Wojciechowskiej
17:20 Sprytne pomysły Jagny - program lifestylowy
17:55 Zagadki losu
18:55 Ukryta prawda - program obyczajowy
20:00 Całe szczęście - kom., Polska, 2019
22:25 Czas na Show. Drag Me Out - reality show
23:30 Droga powrotna - obycz., USA, Kan., 2020
01:50 Mówię Wam - talk-show
02:25 The Traitors. UK
03:45 Żyjąc z potworem - historie ludzi dzielących dom z zabójcą
04:45 Druga strona medalu

TV 4

06:00 Łowcy skarbów. Kto da więcej **08:00** Bogaty Dom - Biedny Dom - program paradok. **09:00** Dlaczego ja? - serial paradok. **11:00** Trudne sprawy - program obyczajowy **14:00** Policjantki i Policjanci - serial paradok. **15:00** Na ratunek 112 - serial obycz. **16:00** Policjantki i Policjanci - serial paradok. **18:00** Łowcy skarbów. Kto da więcej - reality show **19:00** Policjantki i Policjanci - serial paradokumentalny **20:00** Malanowski. Nowe rozdanie - serial kryminalny **20:30** Sprawiedliwi - Wydział Kryminalny - serial policyjny **22:35** Komornicy - sens., USA, 2020 **00:40** Love Island. Wyspa miłości - reality show **02:55** SuperLudzie - serial o osobach z niepełnosprawnościami **05:30** Telezakupy TV Okazje

TV Trwam

09:30 Moja katolicka rodzina **09:55** Św. na każdy dzień **10:00** Inf. dnia **10:15** Rozmowy niedok. **11:20** Stan Bezp. Państwa **11:30** Warto być ojcem **12:00** Anioł Pański **12:03** Inf. dnia **12:20** Jestem Puszczą XXI w. **13:20** Słowo życia **13:30** Msza św. **14:30** Lubieszów **15:00** Błogosławiona, która zaufała **15:50** Ma się rozumieć **16:00** Inf. dnia **16:10** Sanktuaria polskie **16:30** Porady Medyczne Bonifratrów **17:00** Świadkowie **17:30** XX Rajd Katyński **17:55** Poczet Wlk. Polaków **18:00** Anioł Pański **18:05** Inf. dnia **18:15** Rozmowy niedok. **19:25** Św. na każdy dzień **19:30** Poznajemy Polskę **19:45** Modlitwa z udziałem dzieci **20:00** Inf. dnia **20:20** Różaniec **20:50** Myśląc Ojczyzna **21:00** Apel Jasnog. **21:20** Inf. dnia **21:40** Polski Punkt Widzenia **22:00** Przyroda w Obiektywie

WTOREK • 17 grudnia

TVP 1

05:05 Dziedzictwo - serial, Turcja
05:55 Info Poranek
07:00 Transmisja Mszy Świętej
07:30 Kościół z bliska
08:00 Akacjowa 38 - serial
08:50 Ranczo - serial obycz.
09:45 Komisarz Alex - serial krym.
10:45 Ojciec Mateusz - serial
11:35 Korona królów. Jagiellonowie - serial historyczny
12:10 Agrobiznes; Agropogoda
12:35 Magazyn Rolniczy
12:50 Dzika, nieznana Europa cz. 1 - dok., Niderl., 2022
14:00 Wichrowe wzgórze - serial obycz., Turcja, 2024
14:55 Jaka to melodia? - teleturniej muzyczny
15:35 Gra słów. Krzyżówka
16:05 Dziedzictwo - serial, Turcja
17:00 Teleexpress; Pogoda
17:20 Jaka to melodia?
17:55 Klan - telenowela TVP
18:25 Reporterzy - magazyn

18:45 Akacjowa 38 - serial
19:30 Program inform. 19.30
19:55 Pytanie dnia
20:10 Sport; Pogoda
20:30 Korona królów. Jagiellonowie - serial historyczny
21:05 Na tropach przeszłości - serial krym., Franc., 2022
22:05 Magazyn Ekspresu Reporterów
23:10 Na tropach przeszłości - serial krym., Franc., 2022
00:10 Cafe Dancing czyli Muzyka rozrywkowa dwudziestolecia międzywojennego - dok., Polska, 2023
01:15 Śmierć jak kromka chleba - dram., Polska, 1994 ●
03:25 Gwiazdkowa randka mojego taty - obycz., Wlk. Bryt., 2020

TVP 2

04:35 Na dobre i na złe - serial
05:35 M jak miłość - serial, 2023
06:25 Serce dla powodzian, 2024
06:55 Dla niesłyszących - Barwy szczęścia - serial obycz., 2024
07:30 Pytanie na śniadanie - w tym: Serwis Info i Pogoda Flesz
11:15 Magiczne Podhale z Sebastianem Karpielem Bułecką
11:50 Lena na Bałkanach - rep.
12:30 Koło fortuny - teleturniej
13:15 Miłość i nadzieja - serial obycz., Turcja, 2022
14:05 Va Banque - teleturniej
14:35 Na sygnale - serial fabularyzowany
15:05 M jak miłość - serial, 2024
15:50 Przepis dnia
16:00 Koło fortuny - teleturniej
16:35 Familiada - teleturniej

17:20 Miłość i nadzieja - serial obycz., Turcja, 2022
18:15 Va Banque - teleturniej
18:50 Jeden z dziesięciu - teleturniej
19:25 Barwy szczęścia - serial obycz., 2024
19:55 Przepis dnia
20:05 Barwy szczęścia - serial obycz., 2024
20:40 Kulisy serialu „M jak miłość"
20:55 M jak miłość - serial, 2024
21:55 Na sygnale - serial fabularyzowany
22:30 Glina - serial krym., Polska, 2004
23:30 Nadzieja - fab., Nor., 2019
01:45 Układ - fab., Wlk. Bryt., USA, 2013
03:30 Zwycięstwo za wszelką cenę - dok., Franc., 2024

TVN

05:40 Uwaga! - program interw.
05:55 Ukryta prawda - program obyczajowy
06:50 Kuchenne rewolucje - program kulinarno-rozrywkowy
07:45 Dzień Dobry TVN - magazyn poranny
11:20 Kuchenne rewolucje - program kulinarno-rozrywkowy
12:15 Ukryta prawda - program obyczajowy
14:20 Detektywi - program kryminalny
15:20 Doradca smaku - program kulinarny
15:30 Ukryta prawda - program obyczajowy
16:35 Kuchenne rewolucje - program kulinarno-rozrywkowy
17:40 Detektywi - program kryminalny
18:40 Sport
18:50 Pogoda

19:00 Fakty
19:40 Uwaga! - program interwencyjny
20:10 Na Wspólnej 22 - serial obycz., Polska
20:50 Milionerzy - program rozrywkowy
21:30 Fokus - sens., USA, 2015
23:35 Kuba Wojewódzki - talk-show
00:35 Ślepnąc od świateł - miniserial, Polska
02:10 Szpital - program obyczajowy
03:10 Uwaga! - program interwencyjny
03:40 Nauka jazdy - reality show
04:15 Recepta na stary dom 3 - program edukacyjny
04:45 Jak to jest zrobione - serial popularnonaukowy,

POLSAT

06:00 Nowy dzień z Polsat News
08:30 Malanowski i Partnerzy - Do biura Malanowskiego zgłasza się Beata Samsonowicz, zaniepokojona zniknięciem swojej siostry bliźniaczki, Joanny. Beata, która na co dzień mieszka w Niemczech, przyjechała właśnie w odwiedziny do siostry...
09:30 Sekrety rodziny - program obyczajowy
10:30 Dlaczego ja? - serial paradokumentalny
11:30 Gliniarze - serial paradokumentalny
14:35 Dlaczego ja? - serial paradokumentalny
15:50 Wydarzenia - program informacyjny
16:15 Pogoda
16:20 Interwencja - magazyn reporterów

16:30 Na ratunek 112 - serial obyczajowy
17:00 Gliniarze - serial paradokumentalny
18:00 Pierwsza miłość - serial
18:50 Wydarzenia - program informacyjny
19:20 Gość Wydarzeń - rozmowa dnia
19:25 Sport; Pogoda
19:40 Uroczysko - serial krym.
20:10 Armageddon - sens., USA, 1998
23:20 Pojutrze - sens., USA, 2004
02:10 Wpół do śmierci 2 - sens., USA, 2007
04:05 Zjedz Alaskę - program podróżniczo-kulinarny
04:45 Disco Gramy - program muzyczny
05:25 Telezakupy TV Okazje

TVP Kultura

06:05 Afisz kulturalny ekstra
06:15 Muzyczne poranki
06:45 Tamte lata, tamte dni - Michał Żebrowski - magazyn
07:20 Dzika muzyka - Śpiewanie wiosenne na Podlasiu - magazyn
08:00 Podróże z historią - Burzliwe dzieje Kresów - dok., Polska, 2016
08:40 Informacje kulturalne - magazyn
09:05 Noce i dnie - serial, Polska, 1977
10:15 Ucieczka z kina „Wolność" - obycz., Polska, 1990
11:55 Galeria sztuki na ekranie - Matisse - dok., Wlk. Bryt., 2021
13:00 Dobry tytuł - magazyn literacki
13:40 Braciszek - dram., Polska, 2007
15:35 Salto - dram., Polska, 1965
17:30 Noce i dnie - serial, 1977

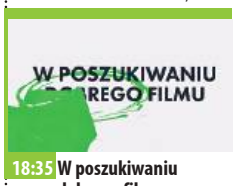

18:35 W poszukiwaniu dobrego filmu - magazyn
19:20 Jan Sebastian Bach - Kantata sakralna „Vergnügte Ruh, beliebte Seelenlust" - koncert, 2023
20:00 Teatr Telewizji - Spartakus. Miłość w czasach zarazy
22:05 Rozmowa po spektaklu
22:35 Chłopiec z chmur - obycz., Franc., 2019
00:40 Nawet nie wiesz jak bardzo Cię kocham - dok., Polska, 2016
02:15 Paciorki jednego różańca - dram., Polska, 1979
04:15 Dokument.pl - Karol Wieczorek. Portret z móhą w tle - dok., Polska, 2024
05:05 Teledyski

TV Puls

06:00 Nash Bridges - Nash i Joe próbują powstrzymać przestępcę, który uciekł z policyjnego aresztu i za wszelką cenę stara się pomścić śmierć swoich rodziców.
08:00 Kobra - oddział specjalny - serial kryminalny
10:00 Unforgettable: Zapisane w pamięci - serial krym.
11:00 Nie igraj z aniołem - serial obyczajowy
12:55 Unforgettable: Zapisane w pamięci - serial krym.
13:50 Kobra - oddział specjalny - serial kryminalny
14:50 Lombard. Życie pod zastaw - 42-letni Marek Krzywicki mieszka z żoną i dwójką dzieci w starym domu po rodzicach. Zamierza wyremontować poddasze. Aby zdobyć pieniądze na remont, chce sprzedać przedmioty ze strychu.

15:50 Ranczo - serial kom.
18:00 Lombard. Życie pod zastaw - paradokument
20:00 Prowokacja - akcja, USA, 2005
22:00 Czas zemsty - akcja, USA, Aruba, 2003
23:50 Banita - akcja, Chiny, USA, 2014. Następca tronu chroniąc się przed zamachowcami, prosi o pomoc legendarnego wojownika...
02:00 Dzielnica strachu - serial kryminalny
03:00 Lombard. Życie pod zastaw - paradokument fabularny
04:05 Taki jest świat - przegląd wydarzeń z całego globu.
05:00 Dzielnica strachu - serial kryminalny

TVN 7

05:15 Szkoła - Mateusz Kiepura z 8b jako pierwszy z paczki ma dziewczynę. Jego koledzy nie akceptują Julki. Boją się, że dziewczyna zniszczy ich przyjaźń...
07:15 Szpital - 46-letni pacjent dr Anny spadł ze schodów podczas imprezy tanecznej. Mężczyzna uderzył się w głowę i stracił przytomność.
08:15 Ukryta prawda - program obyczajowy
11:25 W-11 Wydział Śledczy - program kryminalny
12:50 Detektywi - program kryminalny
13:50 Opowieści małżeńskie - program obyczajowy
14:50 Sędzia Anna Maria Wesołowska - program sądowy
16:55 Zagadki losu
18:55 Ukryta prawda - program obyczajowy

20:00 Śmiertelna wyliczanka - sens., USA, 2002. Policja znajduje zwłoki zamordowanej kobiety. Na miejscu zbrodni morderca pozostawił wiele śladów, niektóre z nich niedostrzegalne gołym okiem.
22:40 Super 8 - przyg., USA, 2011. Ohio, rok 1979. Grupie nastolatków udaje się zarejestrować tytułową kamerą Super 8 katastrofę kolejową. Niedługo po tym wydarzeniu do miasteczka wkracza wojsko...
00:55 The Traitors. UK
02:20 Żyjąc z potworem - historie ludzi dzielących dom z zabójcą
03:20 Druga strona medalu - talk-show

TV 4

06:00 Łowcy skarbów. Kto da więcej **08:00** Bogaty Dom - Biedny Dom - program paradok. **09:00** Dlaczego ja? - serial paradok. **11:00** Trudne sprawy - program obyczajowy **14:00** Policjantki i Policjanci - serial paradok. **15:00** Na ratunek 112 - serial obycz. **16:00** Policjantki i Policjanci - serial paradok. **18:00** Łowcy skarbów. Kto da więcej - reality show **19:00** Policjantki i Policjanci - serial paradok. **20:00** Malanowski. Nowe rozdanie - serial kryminalny **20:30** Sprawiedliwi - Wydział Kryminalny - serial policyjny **22:35** Wielki błękit - sens., Franc., 1988 **02:00** Love Island. Wyspa miłości - reality show **03:05** SuperLudzie - serial o osobach z niepełnosprawnościami **05:30** Telezakupy TV Okazje

TV Trwam

09:50 Św. na każdy dzień **10:00** Inf. dnia **10:15** Jak my to widzimy **10:45** Zew natury **11:05** Mocni w Wierze **11:35** Słowo życia **11:40** Ma się rozumieć **11:50** Św. na każdy dzień **12:00** Anioł Pański **12:03** Inf. dnia **12:20** Historia Obrazu Matka Boska AK **13:00** Mały Katyń - Obóz NKWD w Trzebusce **13:30** Msza św. **14:50** Sean - Światło w ciemności świeci **15:50** Ma się rozumieć **16:00** Inf. dnia **16:10** Jestem mamą **16:40** Zdrowie z Bożej Apteki **16:55** Zrozumieć wartość życia **17:10** Prosto o gosp. **17:30** Zostań Żołnierzem RP **17:55** Poczet Wlk. Polaków **18:00** Anioł Pański **18:05** Inf. dnia **18:15** Rozmowy niedok. **19:25** Św. na każdy dzień **19:30** Każdy maluch to potrafi **19:45** Modlitwa z udziałem dzieci **20:00** Inf. dnia **20:20** Różaniec **20:50** Myśląc Ojczyzna **21:00** Apel Jasnog. **21:20** Inf. dnia

eprasa.pl 70253d14e6

ŚRODA • 18 grudnia

TVP 1

05:05 Dziedzictwo - serial, Turcja
05:55 Info Poranek
07:00 Transmisja Mszy Świętej
07:30 Adwent. Rodzina na Święta - Kiedy dać dziecku telefon? - magazyn
08:00 Akacjowa 38 - serial
08:50 Ranczo - serial obycz.
09:45 Komisarz Alex - serial krym.
10:45 Ojciec Mateusz - serial
11:35 Korona królów. Jagiellonowie - serial historyczny
12:10 Agrobiznes; Agropogoda
12:35 Rok w ogrodzie Extra - magazyn
12:50 Dzika, nieznana Europa cz. 2 - dok., Niderl., 2022
14:00 Wichrowe wzgórze - serial obycz., Turcja, 2024
14:55 Jaka to melodia? - teleturniej muzyczny
15:35 Gra słów. Krzyżówka
16:05 Dziedzictwo - serial, Turcja
17:00 Teleexpress

17:15 Pogoda
17:20 Jaka to melodia? - teleturniej muzyczny
17:55 Klan - telenowela TVP
18:25 Reporterzy - magazyn
18:45 Akacjowa 38 - serial kostiumowy, 2016
19:30 Program inform. 19.30
19:55 Pytanie dnia
20:10 Sport; Pogoda
20:30 Królowie - serial historycz.
21:05 Gra szpiegów - sens., Wlk. Bryt., USA, 2020
23:05 Aż do śmierci - akcja, USA, Wlk. Bryt., Niem., Bułg., 2007
01:00 Magazyn Ekspresu Reporterów
02:05 Czas patriotów - fab., USA, 1992
04:45 Notacje - Emil Wesołowski. Tworzenie choreografii - dokument, 2021

TVP 2

04:35 Na dobre i na złe - serial
05:35 M jak miłość - serial, 2023
06:25 Mozaika żydowska. Magazyn kulturalno-religijno-społeczny - magazyn
06:55 Dla niesłyszących - Barwy szczęścia - serial obycz., 2024
07:30 Pytanie na śniadanie
11:15 Adwent. Rodzina na Święta - Jak dbać o dobre relacje w rodzinie z teściami i dziadkami naszych dzieci? - magazyn
11:50 Tańcząca ze światem - Tunezja - Tunis - magazyn
12:30 Koło fortuny - teleturniej
13:15 Miłość i nadzieja - serial obycz., Turcja, 2022
14:05 Va Banque - teleturniej
14:35 Na sygnale - serial fabularyzowany

15:05 M jak miłość - serial, 2024
15:50 Przepis dnia
16:00 Koło fortuny - teleturniej
16:35 Familiada - teleturniej
17:20 Miłość i nadzieja - serial obycz., Turcja, 2022
18:15 Va Banque - teleturniej
18:50 Jeden z dziesięciu - telet.
19:25 Barwy szczęścia - serial
19:55 Przepis dnia
20:05 Barwy szczęścia - serial obycz., 2024
20:40 Przepis Dnia
20:55 Na dobre i na złe - serial
21:55 Na sygnale - serial fabularyzowany
23:00 Mój przyjaciel szpieg - fab., USA, 2020
00:50 Krok od Nieba - serial kryminalny, Włochy, 2011
02:50 Najdłuższe pożegnanie - dok., USA, 2023

TVN

05:30 Uwaga! - program interwencyjny
05:55 Ukryta prawda - program obyczajowy
06:50 Kuchenne rewolucje - program kulinarno-rozrywkowy
07:45 Dzień Dobry TVN - magazyn poranny
11:20 Kuchenne rewolucje - program kulinarno-rozrywkowy
12:15 Ukryta prawda - program obyczajowy
14:20 Detektywi - program kryminalny
15:20 Doradca smaku - program kulinarny
15:30 Ukryta prawda - program obyczajowy
16:35 Kuchenne rewolucje - program kulinarno-rozrywkowy
17:40 Detektywi - program kryminalny
18:40 Sport

18:50 Pogoda
19:00 Fakty
19:40 Uwaga! - program interwencyjny
20:00 Doradca smaku - program kulinarny
20:10 Na Wspólnej 22 - serial obycz., Polska
20:50 Milionerzy - program rozrywkowy
21:30 Jądro Ziemi - film katastroficzny, USA, Wlk. Bryt., 2003
00:20 Reich - sens., Polska, 2001
02:10 Herkules - serial krym., Polska
03:05 MasterChef - program kulinarno-rozrywkowy
04:30 Uwaga! - program interwencyjny
04:45 Jak to jest zrobione - serial popularnonaukowy

POLSAT

06:00 Nowy dzień z Polsat News
08:30 Malanowski i Partnerzy - Do biura Malanowskiego przychodzi Agnieszka Zawadzka - zaniepokojona nagłym zniknięciem swojej matki, Teresy. Klientka nie wierzy w zapewnienia drugiego męża matki, który utrzymuje, że Teresa wyjechała w podróż służbową...
09:30 Sekrety rodziny - program obyczajowy
10:30 Dlaczego ja? - serial paradokumentalny
11:30 Gliniarze - serial paradokumentalny
14:35 Dlaczego ja? - serial paradokumentalny
15:50 Wydarzenia - program informacyjny
16:15 Pogoda
16:20 Interwencja - magazyn reporterów

16:30 Na ratunek 112 - serial obyczajowy
17:00 Gliniarze - paradokument
18:00 Pierwsza miłość - serial obyczajowy
18:50 Wydarzenia - program informacyjny
19:20 Gość Wydarzeń - rozmowa dnia
19:25 Sport; Pogoda
19:40 Uroczysko - serial krym.
20:10 Inna kobieta - kom., USA, 2014
22:30 Agenci bardzo specjalni - kom., USA, 2004
01:05 Skąd wiesz? - kom., USA, 2010
03:40 Nasz Nowy Dom - program rozrywkowy
04:45 Disco Gramy - program muzyczny
05:25 Telezakupy TV Okazje

TVP Kultura

06:05 Afisz kulturalny ekstra
06:10 Muzyczne poranki
06:30 Tamte lata, tamte dni - Grażyna Błęcka-Kolska - magazyn
07:10 Woodstock w Górach Świętokrzyskich - magazyn
07:50 Legenda „Czarnej Wołgi" - dokument, Polska, 2015
08:30 Poczet świrów polskich - program publicystyczny
09:05 Noce i dnie - serial, 1977
10:10 Salto - dram., Polska, 1965
12:05 Grona gniewu. Upiory Ameryki - dok., Franc., 2019
13:15 Jan Sebastian Bach - Kantata sakralna „Vergnügte Ruh, beliebte Seelenlust" -koncert, 2023
13:55 Cyrograf dojrzałości - film TVP, 1967
15:00 Wydarzenie aktualne
15:50 Siekierezada - dram., Polska, 1985

17:20 Noce i dnie - serial, 1977
18:30 Informacje kulturalne
19:00 Reżyserzy - Quentin Tarantino - dok., Wlk. Bryt., 2018
20:00 Na wschód od Hollywood - Podróż Fanny - dramat, Francja, 2016
21:45 Legendy Rocka - Brytyjska inwazja • Post Punk - dok., Wlk. Bryt.
22:45 Informacje kulturalne
23:10 Chłopiec z chmur - obycz., Franc., 2019
01:15 Kino nocne - Wino truskawkowe - komediodramat, Polska, Słowacja, 2007
03:15 Jurek - dok., Polska, 2014
04:45 Teledyski

TV Puls

06:00 Nash Bridges - Carlos Casas to przestępca, który zajmuje się praniem brudnych pieniędzy. Nash i Joe liczą na to, że zgodzi się on zeznawać w sądzie.
08:00 Kobra - oddział specjalny - Paul i Semir podczas wizyty w szpitalu znajdują postrzelonego mężczyznę. Postanawiają się dowiedzieć kto jest odpowiedzialny za jego stan.
10:00 Unforgettable: Zapisane w pamięci - serial krym.
11:00 Nie igraj z aniołem - serial obyczajowy
12:55 Unforgettable: Zapisane w pamięci - serial krym.
13:50 Kobra - oddział specjalny - serial kryminalny
14:50 Lombard. Życie pod zastaw - paradokument fabularny

15:50 Ranczo - serial kom., Polska
18:00 Lombard. Życie pod zastaw - paradokument
20:00 Wyspa tajemnic - akcja, 2010. obecnie szeryf, Teddy Daniels wraz ze swoim nowym partnerem Chuckiem prowadzą śledztwo w sprawie ucieczki ze szpitala psychiatrycznego.
23:05 Sypiając z wrogiem - akcja, 1991
01:05 Zapłata - thriller, akcja, USA, 2003 ●
03:30 Dzielnica strachu - serial kryminalny
04:25 Menu na miarę - program kulinarny
05:00 Dzielnica strachu - serial kryminalny

TVN 7

05:15 Szkoła - Ósmoklasistka Gosia Zapała umawia się na randkę z Maćkiem Grajewskim. Nie podoba się to Arturowi, który sam chciał ją poderwać.
07:15 Szpital - Pacjentem dr Michała jest 12-latek, który w szkole pobił się ze swoim kolegą. Do bójki doszło po tym, jak...
08:15 Ukryta prawda - program obyczajowy
11:25 W-11 Wydział Śledczy - Na obrzeżach miasta w okolicach fortów zostaje znalezione ciało młodego chłopca. Oględziny wykazują, że śmierć nastąpiła w wyniku pobicia.
12:50 Detektywi - 23-latek prosi detektywów o odnalezienie jego ojca. Młody klient podejrzewa, że może nim być mężczyzna, który...

13:50 Opowieści małżeńskie - program obyczajowy
14:50 Sędzia Anna Maria Wesołowska - program sądowy
16:55 Zagadki losu
18:55 Ukryta prawda - program obyczajowy
20:00 Szczęśliwe święta - kom., USA, 2014. Jenny po rozstaniu z chłopakiem postanawia zamieszkać ze swoim starszym bratem Jeffem oraz jego żoną Kelly
21:50 Skok na kasę - kom., USA, 2008
23:55 The Traitors. USA
01:05 Żyjąc z potworem - historie ludzi dzielących dom z zabójcą
02:10 Krwawa układanka - program kryminalny
03:10 Druga strona medalu

TV 4

06:00 Łowcy skarbów. Kto da więcej **08:00** Bogaty Dom - Biedny Dom - program paradok. **09:00** Dlaczego ja? - serial paradok. **11:00** Trudne sprawy - program obyczajowy **14:00** Policjantki i Policjanci - serial paradok. **15:00** Na ratunek 112 - serial obycz. **16:00** Policjantki i Policjanci - serial paradok. **18:00** Łowcy skarbów. Kto da więcej **19:00** Policjantki i Policjanci **20:00** Malanowski. Nowe rozdanie - serial kryminalny **20:30** Sprawiedliwi - Wydział Kryminalny - serial policyjny **22:35** Underworld: Przebudzenie - sens., USA, Kan., 2012 **00:25** Love Island. Wyspa miłości - reality show **02:25** Interwencja - magazyn reporterów **02:55** Śmierć na 1000 sposobów **03:25** Lubię disco! **04:25** Top 10 - Lista Przebojów **05:30** Telezakupy

TV Trwam

09:30 Sanktuaria polskie **09:50** Św. na każdy dzień **10:00** Audiencja Generalna Ojca Św. Franciszka z Watykanu **11:00** Canillitas **11:25** Jestem mamą **11:40** Prosto o gosp. **12:00** Anioł Pański **12:03** Inf. dnia **12:20** Kobiety wolności **13:00** Pradawne **13:30** Msza św. **14:30** Przyroda w Obiektywie **14:50** Mój przyjaciel Laluś **15:50** Ma się rozumieć **16:00** Inf. dnia **16:10** Na zdrowie **16:30** Czcigodna Sługa Boża Matka Teresa Kierocińska **17:00** Po stronie prawdy **17:55** Poczet Wlk. Polaków **18:00** Anioł Pański **18:05** Inf. dnia **18:15** Rozmowy niedok. **19:25** Św. na każdy dzień **19:30** Opowieści biblijne - historie anim. z Nowego Testamentu **20:00** Inf. dnia **20:20** Różaniec **20:50** Myśląc Ojczyzna **21:00** Apel Jasnog. **21:20** Inf. dnia **21:40** Polski Punkt Widzenia **22:00** Przetrwaliśmy

CZWARTEK • 19 grudnia

TVP 1

05:10 Dziedzictwo - serial, Turcja
05:55 Info Poranek
07:00 Transmisja Mszy Świętej
07:30 Dobre historie - Przedszkole dla seniorów - magazyn
08:00 Akacjowa 38 - serial
08:50 Ranczo - serial obycz.
09:45 Komisarz Alex - serial krym.
10:45 Ojciec Mateusz - serial
11:35 Serial fabularny
12:10 Agrobiznes; Agropogoda
12:35 To się opłaca - magazyn
12:50 Dzika, nieznana Europa cz. 3 - dok., Niderl., 2022
14:00 Wichrowe wzgórze - serial obycz., Turcja, 2024
14:55 Jaka to melodia? - teleturniej muzyczny
15:35 Gra słów. Krzyżówka - teleturniej
16:05 Dziedzictwo - serial, Turcja
17:00 Teleexpress
17:15 Pogoda

17:20 Jaka to melodia? - teleturniej muzyczny
17:55 Klan - telenowela TVP
18:25 Reporterzy - magazyn
18:45 Akacjowa 38 - serial kostiumowy, 2016
19:30 Program inform. 19.30
19:55 Pytanie dnia
20:10 Sport; Pogoda
20:30 Królowie - serial historyczny
21:05 Ojciec Mateusz - serial
22:05 Sprawa dla reportera
23:05 Polski Broadway, czyli kabaret dwudziestolecia międzywojennego - dok., Polska, 2021
00:15 Yesterday - obycz., Polska, 1984
01:55 Aż do śmierci - akcja, USA, Wlk. Bryt., Niemcy, Bułg., 2007
03:55 Raport specjalny - mag.

TVP 2

04:30 Na dobre i na złe - serial
05:25 M jak miłość - serial, 2023
06:20 Operacja zdrowie - magazyn medyczny
06:55 Dla niesłyszących - Barwy szczęścia - serial obycz., 2024
07:30 Pytanie na śniadanie
11:15 Wspólny dom - magazyn
11:50 Dobry tytuł - magazyn literacki
12:30 Koło fortuny - teleturniej
13:15 Miłość i nadzieja - serial obycz., Turcja, 2022
14:05 Va Banque - teleturniej
14:35 Na sygnale - serial fabularyzowany
15:05 La Promesa - pałac tajemnic - serial, Hiszp., 2022
15:50 Przepis dnia
16:00 Koło fortuny - teleturniej
16:35 Familiada - teleturniej
17:20 Miłość i nadzieja - serial

18:15 Va Banque - teleturniej
18:50 Jeden z dziesięciu - telet.
19:25 Barwy szczęścia - serial obycz., 2024
19:55 Przepis dnia
20:05 Barwy szczęścia - serial obycz., 2024
20:50 Tak to leciało - teleturniej muzyczny
21:50 Kruk - Szepty słychać po zmroku - serial krym., Polska, 2018
22:45 Informacje kulturalne
23:05 Hala odlotów - talk-show
23:55 Operacja Świt - dram., USA, 2006
02:10 Poczet świrów polskich - program publicystyczny
02:50 Bernadetta. Cud w Lourdes - film biograficzny, Franc., 2011
04:50 Rodzinka.pl - serial kom.

TVN

05:40 Uwaga! - program interw.
05:55 Ukryta prawda - program obyczajowy
06:50 Kuchenne rewolucje - program kulinarno-rozrywkowy
07:45 Dzień Dobry TVN - magazyn poranny
11:20 Kuchenne rewolucje - program kulinarno-rozrywkowy
12:15 Ukryta prawda - program obyczajowy
14:20 Detektywi - program kryminalny
15:20 Doradca smaku - program kulinarny
15:30 Ukryta prawda - program obyczajowy
16:35 Kuchenne rewolucje - program kulinarno-rozrywkowy
17:40 Detektywi - program kryminalny
18:40 Sport
18:50 Pogoda

19:00 Fakty
19:40 Uwaga! - program interwencyjny
20:00 Doradca smaku - program kulinarny
20:10 Na Wspólnej 22 - serial
20:50 Milionerzy - program rozrywkowy
21:30 Kuchenne rewolucje - program kulinarno-rozrywkowy
22:35 Piłsudski - obycz., Polska, 2019
00:45 Herkules - serial krym.
01:50 Ślepnąc od świateł - miniserial, Polska
03:15 Szpital - program obyczajowy
04:15 Uwaga! - program interw.
04:35 Recepta na stary dom 3 - program edukacyjny
05:05 Jak to jest zrobione

POLSAT

06:00 Nowy dzień z Polsat News
08:30 Malanowski i Partnerzy - Marek i Ania odwiedzają w domu kultury Marzenę, koleżankę Marka, która prowadzi zajęcia taneczne dla małych dzieci. Przypadkiem detektywi znajdują ukrytą bombę...
09:30 Sekrety rodziny - program obyczajowy
10:30 Dlaczego ja? - serial paradokumentalny
11:30 Gliniarze - serial paradokumentalny
14:35 Dlaczego ja? - serial paradokumentalny
15:50 Wydarzenia - program informacyjny
16:15 Pogoda
16:20 Interwencja - magazyn reporterów
16:30 Na ratunek 112 - serial obyczajowy
17:00 Gliniarze - serial paradokumentalny

18:00 Pierwsza miłość - serial obyczajowy
18:50 Wydarzenia - program informacyjny
19:15 Lepsza Polska - program publicystyczny Doroty Gawryluk
19:25 Sport
19:30 Pogoda
19:40 Uroczysko - serial kryminalny
20:10 27 sukienek - kom., USA, 2008
22:30 Pasażerowie - sens., USA, Australia, 2016
01:10 Inna kobieta - kom., USA, 2014
03:35 Nasz Nowy Dom - program rozrywkowy
04:45 Disco Gramy - program muzyczny
05:25 Telezakupy TV Okazje

TVP Kultura

06:05 Afisz kulturalny ekstra
06:15 Muzyczne poranki
06:45 Tamte lata, tamte dni - Krzysztof Zanussi - magazyn
07:20 Latarnie polskiego wybrzeża - dokument, Polska, 2015
08:05 Video Art - Tank TV - magazyn
08:40 Którędy po sztukę - Jan Matejko - magazyn
09:05 Noce i dnie - serial, 1977
10:25 Siekierezada - dram., Polska, 1985
12:00 Reżyserzy - Quentin Tarantino - dok., Wlk. Bryt., 2018
12:50 Poczet świrów polskich - program publicystyczny
13:25 Tydzień z życia mężczyzny - obycz., Polska, 1999
15:05 Hubal - dram. wojenny, Polska, 1973
17:30 Noce i dnie - serial, 1977

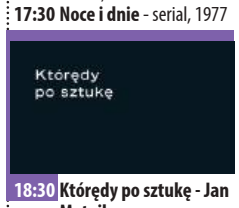

18:30 Którędy po sztukę - Jan Matejko - magazyn
18:45 Video Art - Tank TV - magazyn
19:25 Jan Sebastian Bach - Kantata sakralna „Der Herr denket as uns" - koncert, 2023
20:00 Hala odlotów - talk-show
21:00 Zagubiona autostrada - fab., Franc., USA, 1997
23:25 Na wschód od Hollywood - Podróż Fanny - dram., Franc., 2016
01:15 Kino nocne - Wierna rzeka - dram., Polska, 1983
03:45 Maksimum przyjemności - dok., Polska, 2012
04:50 Teledyski

TV Puls

06:00 Nash Bridges - Pod opiekę Nasha trafia nieznośny syn znanego barona narkotykowego. Co z tego wyniknie?
08:00 Kobra - oddział specjalny - Bonrath świętuje 40-lecie służby. Niespodziewanie dochodzi do zamachu...
10:00 Unforgettable: Zapisane w pamięci - serial krym.
11:00 Nie igraj z aniołem - serial obyczajowy
12:55 Unforgettable: Zapisane w pamięci - serial krym.
13:50 Kobra - oddział specjalny - serial kryminalny
14:50 Lombard. Życie pod zastaw - Kamila, 40-letnia nauczycielka w-f, prowadzi szkołę tańca. Jakiś czas temu zdiagnozowano u niej nowotwór.
15:50 Ranczo - serial kom., Polska

18:00 Lombard. Życie pod zastaw - paradokument
20:00 Badman - kom., Fran., Bel., 2021. Na skutek splotu przypadków Cedric dostaje rolę Badmana czyli najwspanialszego superbohatera, znanego światu. Niestety...
21:50 Iluzja 2 - akcja, USA, 2016
00:15 Wesele - kom., Polska, 2004. Ironiczny portret polskiego społeczeństwa, którego tłem jest wiejskie wesele.
02:20 Dzielnica strachu - serial kryminalny
03:20 Menu na miarę - program kulinarny
04:00 Taki jest świat - przegląd wydarzeń z całego globu.
05:00 Dzielnica strachu - serial kryminalny

TVN 7

05:15 Szkoła - Licealistka Lidka Adamczyk z 2e zakochała się w chłopaku, który jest chorobliwie zazdrosny i agresywny.
07:15 Szpital - Pacjentem dr Wajmana jest 54-letni Ryszard Baliński. Mężczyzna jest kierownikiem budowy. Podczas prac remontowych doszło do wypadku.
08:15 Ukryta prawda - program obyczajowy
11:25 W-11 Wydział Śledczy - Komisarze Anna Palka i Rafał Kopacz prowadzą sprawę zabójstwa mężczyzny. Ustalają, że żona ofiary wynajęła detektywa, aby sprawdził czy jej mąż ma romans.
12:50 Detektywi - program kryminalny
13:50 Opowieści małżeńskie - program obyczajowy

14:50 Sędzia Anna Maria Wesołowska - program sądowy
16:55 Zagadki losu
18:55 Ukryta prawda - program obyczajowy
20:00 Jak przeżyć święta - kom., USA, 2004. Milioner Drew Latham nie ma rodziny ani żadnych na tyle bliskich przyjaciół, by spędzić z nimi święta Bożego Narodzenia. W związku z tym co roku unika świąt jak może.
22:10 Czas na Show. Drag Me Out - reality show
23:15 Dom nad jeziorem - obycz., USA, Australia, 2006
01:20 The Traitors. USA
02:35 Żyjąc z potworem - historie ludzi dzielących dom z zabójcą
03:40 Druga strona medalu

TV 4

06:00 Łowcy skarbów. Kto da więcej **08:00** Bogaty Dom - Biedny Dom - program paradok. **09:00** Dlaczego ja? - serial paradok. **11:00** Trudne sprawy - program obyczajowy **14:00** Policjantki i Policjanci - serial paradok. **15:00** Na ratunek 112 - serial obycz. **16:00** Policjantki i Policjanci - serial paradokumentalny **18:00** Łowcy skarbów. Kto da więcej - reality show **19:00** Policjantki i Policjanci - serial paradokumentalny **20:00** Malanowski. Nowe rozdanie - serial kryminalny **20:30** Sprawiedliwi - Wydział Kryminalny - serial policyjny **22:35** VI Batalion - sens., Australia, USA, 2005 **01:20** Love Island. Wyspa miłości - reality show **03:25** Lubię disco! **04:25** Top 10 - Lista Przebojów **05:30** Telezakupy TV Okazje

TV Trwam

09:20 Opowieści biblijne - historie anim. z Nowego Testamentu **09:45** Rzeźbiarz Wielkiego Króla **10:00** Inf. dnia **10:15** Rozmowy niedok. **11:25** Myśląc Ojczyzna **11:35** Przyroda i ludzie **12:00** Anioł Pański **12:03** Inf. dnia **12:20** Reminiscencje śmierci ks. Jerzego Popiełuszki" **12:40** Storczyki **13:20** Przegląd Tyg. „Niedziela" **13:30** Msza św. **14:35** Komarowska Wiktoria **15:00** Po stronie prawdy **15:50** Ma się rozumieć **16:00** Inf. dnia **16:10** Z wędką nad wodę **16:35** Sól ziemi **17:05** Akademia pro-life **17:30** Odpowiedzialni za Kościół **17:55** Poczet Wlk. Polaków **18:00** Anioł Pański **18:05** Inf. dnia **18:15** Rozmowy niedok. **19:25** Św. na każdy dzień **19:30** Przyjaciele i bohaterowie **20:00** Inf. dnia **20:20** Różaniec **20:50** Głos Polski **21:00** Apel Jasnog. **21:20** Inf. dnia **21:40** Polski Punkt Widzenia **22:00** Głos serca

eprasa.pl 70253d14e6

„Cudownie się patrzy, jak tekst i muzyka łączą się w całość...”

Artysta malarz, rysownik, rzeźbiarz, muzyk i poeta

Maluje, rysuje, rzeźbi, komponuje własną muzykę i… pisze wiersze. Do tego interesuje się astronomią i fotografią, więc w swojej kolekcji ma nie tylko wiele zdjęć portretowych, ale także fotografie księżyca i planet.

W kręgu artystycznych zainteresowań Krystiana jest m.in. malarstwo, muzyka i poezja. Na zdjęciu widoczny puchar, który samodzielnie wyrzeźbił

POWIAT

Krystian Maciejewski to absolwent Szkoły Podstawowej w Kuropatniku i strzelińskiego technikum. Mieszkał w Gościęcicach, Strzelinie, Częstochowie, a obecnie we Wrocławiu. Przygoda z rysunkiem i malarstwem zaczęła się wiele lat temu. – *Jako dziecko nie wiedziałem, że mam jakieś zdolności plastyczne* – opowiada Krystian. – *Wszystko zaczęło się od Jana Pawła II… Chyba w drugiej klasie podstawówki na lekcji rysowaliśmy portret papieża. Mi wyszedł zaskakująco dobrze. Wszyscy byli pod wrażeniem, zaczęli chwalić. Wtedy sobie uświadomiłem, że być może mam do tego pewne predyspozycje. Moja mama i siostra też miały talent do rysowania, ale nigdy tego nie robiły. Jeśli chodzi o mnie, to miałem długą przerwę. Czasem coś sporadycznie w domu czy na plastyce narysowałem. Kiedy poszedłem do technikum to pomyślałem, że może wrócę do tego. Tak powstały pierwsze rysunki. Martwa natura, portrety* – wspomina nasz rozmówca.

Obraz św. Jana Pawła II namalowany przez Krystiana

Około 2014 roku zaczął malować. – *Moje pierwsze obrazy powstawały na zwykłym prześcieradle. Nie wiedziałem wtedy, że jest coś takiego jak podobrazie* – opowiada ze śmiechem Krystian. – *W tym czasie zacząłem oglądać filmy o malarzach. Intrygowało mnie malarstwo Jana Vermeera, Michała Anioła, Diego Velázqueza, Rembrandta czy Petera Paula Rubensa. U każdego coś podpatrywałem. Tak powstawały moje pierwsze obrazy. Uczyłem się pracy z farbą, sprawdzałem, jak padają światłocienie. Najbardziej fascynuje mnie Leonardo da Vinci. Zachwycił mnie także swoją osobowością – był naukowcem, wynalazcą, doskonałym znawcą ludzkiej anatomii. Szczegóły, które przedstawiał na obrazach, są niesamowite.*

Obraz Świętego

Krystian odtworzył m.in. słynną „Mona Lisę”. Malował portrety, martwą naturę. Jednym z ważniejszych jego dzieł jest obraz przedstawiający św. Jana Pawła II. Został namalowany z okazji nadania imienia Szkole Podstawowej w Kuropatniku. – *Zadzwoniła do mnie pani Basia, katechetka, i zapytała, czy namaluję obraz papieża. Oczywiście, zgodziłem się. To był szalony czas, kiedy go malowałem, bo zabrałem się do niego dość późno. Kiedy wiozłem obraz do szkoły, to jeszcze na krzyżu schła farba (śmiech). Malowałem dniami i nocami, prawie w ogóle nie spałem. Nie spodziewałem się, że będzie to tak czasochłonne, ale jestem bardzo dumny z tego obrazu. Można powiedzieć, że zaczynałem od rysunku Jana Pawła II, a teraz w szkole wisi mój obraz. Szkoła odkryła mój talent i podarowałem szkole Jana Pawła II* – podkreśla z uśmiechem nasz rozmówca. Krystian nie tylko rysuje i maluje, ale także rzeźbi. Kilka lat temu wykonał puchar mistrzostw świata w piłce nożnej, który idealnie odwzorowuje oryginał. – *Pozłociłem go nawet 24-karatowym złotem* – opowiada Krystian.

Nasz rozmówca podkreśla, że talent to jedno, ale podstawą wszelkiej aktywności artystycznej jest praca. – *Żeby coś narysować, trzeba wiedzieć od czego zacząć, jak trzymać ołówek w ręku, czy docisnąć go mocno czy rysować lekko. To trzeba czuć. We mnie ta swoboda się rozwijała* – opowiada. W swojej kolekcji Krystian ma także portrety znanych osób, m.in. popularnego muzyka Korteza. – *Zachwyciłem się jego twórczością i namalowałem ten portret. Podczas jednego z koncertów Korteza poznałem Pawła Jóźwickiego, szefa wytwórni Jazzboy Records. Podszedłem, przedstawiłem się i powiedziałem, że narysowałem taki portret. Był w szoku, kiedy go pokazałem. Mówił, żebym przesłał mu zdjęcie, to pokaże go także Kortezowi. To jednak nie koniec historii. Byłem na takiej internetowej grupie fanów Korteza i tam pojawiła się informacja o zbiórce pieniędzy na leczenie chorego dziecka. Postanowiłem, że wystawię ten obraz na aukcję. Okazało się, że zbiórkę prowadziła Agnieszka Jóźwicka, szwagierka Pawła. Dzięki temu udało się tak zrobić, że Kortez podpisał narysowany przeze mnie portret, który został sprzedany za 600 zł.*

W artystycznej podróży Krystian zainteresował się także muzyką. – *Na początku był rap… Robiłem pierwsze utwory, które średnio wychodziły. W 2018 roku zacząłem się uczyć gry na pianinie. Szybko zacząłem to przyswajać – uczyć się dźwięków, melodii. Nie znałem jeszcze podstaw teorii muzyki, a już komponowałem swoje utwory. Dopiero później się w to wgłębiałem. Nauczyłem się jak tworzyć akordy, jak skale, jak grać z nut. Miałem też kilka indywidualnych lekcji* – wymienia nasz rozmówca. Do tej pory Krystian skomponował czternaście utworów. – *Był taki czas, że godzinami siedziałem przed pianinem. Tekst, melodia, to przychodzi tak spontanicznie i naturalnie. Emocje przy tworzeniu są nie do opisania. W trakcie czuje się taką adrenalinę, a później dumę. Cudownie się patrzy, jak tekst i muzyka łączą się w całość. Czasami wyobrażam sobie, że stoję na scenie, a ludzie śpiewają mój utwór. To jest moje marzenie i chcę iść w tym kierunku* – podkreśla Krystian, który od niedawna uczy się także gry na gitarze.

Wyrazić emocje przez poezję

Są jeszcze wiersze. Pierwszy z nich Krystian napisał w 2016 roku. – *Czułem, że chcę spróbować się ładnie wypowiedzieć. Jestem osobą artystycznie wrażliwą na otoczenie. Publikowałem swoje wiersze na Facebooku. Komuś się to spodobało, zacząłem pisać dalej. Chwaliła moją twórczość nawet nauczycielka polskiego z technikum, co dodatkowo mnie motywowało. Piszę o emocjach, kiedy czuję taką potrzebę. To dla mnie też swego rodzaju terapia, takie wyrażenie emocji poprzez wiersze i muzykę. To jest zresztą idealne połączenie, ja to czuję. Wiersze są cały czas ze mną, bo wiem, że są ludzie, którzy mogą się z nimi utożsamiać* – zaznacza autor – jak do tej pory – 34 wierszy.

W kręgu zainteresowań Krystiana znajduje się także astrofotografia, astronomia i fotografia. – *Poprzez zdjęcia możemy bardzo wiele wyrazić. To uchwycenie chwili, ludzkich emocji, wyrazu twarzy. Lubię robić zdjęcia portretowe. Pierwszy aparat kupiłem w 2021 roku. Fotografuję także planety, ponieważ bardzo interesuje mnie astronomia* – podkreśla Krystian. Na jego profilu na Instagramie thekryspin można obejrzeć wspomniane zdjęcia. Znajdują się tam także wiersze, obrazy i rysunki naszego rozmówcy. Z muzyką Krystiana można zapoznać się na jego kanale na YouTubie – KRYSP!N, do czego serdecznie zachęcamy.

Magdalena Ziółkowska

eprasa.pl 70253d14e6

Jednodniowy burmistrz w strzelińskim ratuszu

W czwartek, 5 grudnia, w strzelińskim ratuszu zagościł Święty Mikołaj oraz nowy, choć tylko jednodniowy, burmistrz – Kazimierz Mordko, znany lokalny przedsiębiorca. Był to przywilej, jaki wylicytował podczas ubiegłorocznej Wielkiej Orkiestry Świątecznej Pomocy.

STRZELIN

Dzień pracy burmistrza rozpoczął się od porannego zebrania naczelników i kierowników jednostek gminnych, na które zawitał również Święty Mikołaj, obdarowując uczestników jabłkami i cukierkami. Kazimierz Mordko aktywnie uczestniczył w spotkaniu, zadając wiele pytań, dotyczących funkcjonowania urzędu i gminnych jednostek.

W dalszej części dnia burmistrz wziął udział w sesji Młodzieżowej Rady Gminy Strzelin, poznając bliżej aktualne projekty i działania samorządu.

Tradycja licytacji dnia pracy burmistrza będzie kontynuowana podczas nadchodzącego finału WOŚP, który odbędzie się w niedzielę, 26 stycznia.

Jednodniowy burmistrz Kazimierz Mordko (w środku), a obok oficjalna burmistrz Dorota Pawnuk i sekretarz gminy Strzelin Kazimierz Nahajło. Fot. UMiG Strzelin

Wyjątkowe doświadczenie

Zapytaliśmy jednodniowego burmistrza o to, jak wspomina ten dzień i co zrobiło na nim szczególne wrażenie?

Jakie są Pana wrażenia po tym dniu?

– Często znajduję się w sytuacjach stresujących, np. na budowach, gdzie pracuje tysiąc osób. Jednak tam odpowiadam za swój dział i czuję się jak na swoim terenie. Tutaj było inaczej. Byłem gościem, a naczelnicy referowali mi elementy swojej pracy. To było interesujące, ale równocześnie nie czułem się jak u siebie, co wprowadzało pewien dyskomfort.

Czyli to nie była jedynie kurtuazyjna wizyta, lecz rzeczywiste wcielenie się w rolę burmistrza?

– Zdecydowanie. Ten dzień pozwolił mi lepiej zrozumieć, ile wysiłku wkładają pracownicy samorządowi. My, wykonawcy, współpracujemy z urzędem na pewnym etapie, np. przy przetargach czy projektach. Ale zanim dojdzie do naszego udziału, oni wykonują ogromną pracę przygotowawczą. Potem również muszą wiele rzeczy dopilnować. Ich działania to coś więcej niż tylko krótki kontakt z wykonawcą, jak w moim przypadku.

Czy po tym doświadczeniu docenia Pan bardziej pracę burmistrza?

– Tak. Wielu ludzi nie dostrzega, jak angażująca jest to praca. Profity pewnie z tego jakieś też są. Jako przedsiębiorca podejmuję ryzyko i zarabiam określone pieniądze, ale porównując to do pracy burmistrza, nie wiem, czy podjąłbym się takiej odpowiedzialności. Poza codziennymi obowiązkami, burmistrz musi uczestniczyć w wielu wydarzeniach. Przykład? Gdy jedziemy na dożynki w sobotę wieczorem, np. do Chociwela, to dla mnie jest to forma zabawy. A pani burmistrz pracuje od rana i pełni tam oficjalne obowiązki. Szacunek za to, ile czasu poświęca tej pracy.

Ile trwał Pana dzień jako burmistrza?

– Zaczęło się o godzinie 9:00, a zakończyło około 13:00. Choć to tylko kilka godzin, intensywność była ogromna.

Który moment wspomina Pan szczególnie miło?

– Najbardziej zapadło mi w pamięć przedstawienie mnie na naradzie naczelników. Kiedy powiedziano: „To nasz obecny burmistrz" poczułem, że wszyscy traktują mnie z powagą. Naczelnikom zależało, aby spotkania wyglądały profesjonalnie, a ja starałem się wnikliwie ich słuchać. Mimo to momentami ilość informacji była przytłaczająca.

Jak wypadło spotkanie z młodzieżą?

– To była kameralna grupa, bo część członków Młodzieżowej Rady Gminy Strzelin miała w tym dniu próbne matury. Mimo to atmosfera była bardzo przyjemna, a młodzi ludzie absolutnie się nie stresowali. Rozmawialiśmy w swobodnej atmosferze.

Co działo się później?

– Po spotkaniu z młodzieżą spędziłem około półtorej godziny w gabinecie burmistrza z sekretarzem gminy, panem Kazimierzem Nahajło. Dyskutowaliśmy głównie o wyzwaniach związanych z pracą urzędników. Jednym z tematów była zmiana pokoleniowa – doświadczeni urzędnicy odchodzą na emeryturę, a ich miejsce muszą zająć młodsze osoby, które dopiero się uczą. Wiedza i odpowiedzialność, jaką posiadają starsi pracownicy, są nieocenione, a ich zastąpienie nie jest łatwe. Ktoś, kto dopiero zaczyna, musiałby się długo przygotowywać, a sama atmosfera pracy w urzędzie mogłaby przytłoczyć osobę z ulicy.

Co najbardziej zaskoczyło Pana podczas tego dnia?

– Zrozumiałem, jak duża jest odpowiedzialność urzędników i jak skomplikowana jest ich praca. To nie tylko formalności, ale także ogromny stres i konieczność podejmowania trudnych decyzji. Doceniłem również atmosferę współpracy i zaangażowanie pracowników magistratu.

Czy udział w tym osobliwym wydarzeniu zmienił Pana stosunek do pracy urzędu?

– Zdecydowanie tak. Dzień spędzony w ratuszu pozwolił mi lepiej zrozumieć funkcjonowanie samorządu i dostrzec, jak wiele wysiłku urzędnicy wkładają w swoją pracę. Bycie burmistrzem przez jeden dzień było dla mnie wyjątkowym doświadczeniem, ale też lekcją pokory wobec tej roli.

Czwartkowy burmistrz w towarzystwie Młodzieżowej Rady Gminy Strzelin i Świętego Mikołaja. Fot. UMiG Strzelin

Rozmawiał
Andrzej Kaczmarek

eprasa.pl 70253d14e6

Św. Mikołaj z... kulturą

KONDRATOWICE

W piątek, 6 grudnia, w Gminnym Ośrodku Kultury w Kondratowicach odbyło się wyjątkowe wydarzenie – „Mikołaj z kulturą", w którym wzięło udział prawie… 150 dzieci. Tak duża frekwencja zaskoczyła samych organizatorów, a warto podkreślić, że wydarzenie było odpłatne – 35 zł dla uczestników z gminy Kondratowice i 50 zł dla pozostałych osób. Podczas imprezy odbyły się kreatywne warsztaty czy zabawy z animatorem. Gwoździem programu była wizyta św. Mikołaja z prezentami. Porozmawialiśmy z Pawłem Rogalińskim, dyrektorem GOK-u w Kondratowicach o tym, co stoi za sukcesem tego typu wydarzeń.

Czy cieszy Pana frekwencja podczas tegorocznej imprezy mikołajkowej?

– Oczywiście. Jest mi miło, że wydarzenia, które organizujemy, cieszą się takim zainteresowaniem. Tak duża frekwencja to największa nagroda za to, co robimy, a robimy to z myślą o naszych gościach. Tych małych, i tych starszych. Jest to również swego rodzaju kredyt zaufania ze strony rodziców, za który bardzo dziękuję.

Jak udaje się Państwu przyciągnąć tylu uczestników? Niedawno zorganizowana przez GOK impreza andrzejkowa dla dzieci także cieszyła się dużym zainteresowaniem.

– Jest to pytanie, na które sam od jakiegoś czasu próbuję sobie odpowiedzieć, ponieważ taka ilość uczestników naszych wydarzeń przeszła moje najśmielsze oczekiwania, a liczby mówią same za siebie. Staramy się, aby nasze wydarzenia kulturalne były wyjątkowe i niepowtarzalne, bo tylko w taki sposób możemy liczyć na zainteresowanie. Nie ma u nas dwóch takich samych imprez. Z roku na rok jest jednak trudniej, ponieważ sami sobie podnosimy poprzeczkę i oczekiwania względem nas też zapewne są coraz większe.

Jak długo pracujecie Państwo nad przygotowaniem takiego wydarzenia?

– Samo przygotowanie od strony technicznej zajmuje kilka dni. Zaliczamy do tego przygotowanie dekoracji na sali, sprzętu nagłośnieniowego i oświetlenia czy poczęstunku. Od strony merytorycznej organizacja któregokolwiek z wydarzeń trwa od kilku do nawet kilkunastu tygodni. Nie wspomnę już o kwestiach układania kalendarza imprez na dany rok. Jeszcze inną sprawą jest współpraca z partnerami, z którymi organizujmy wydarzenia. Z firmą „Magia Wrażeń", z którą współpracujemy w zakresie organizacji animacji na imprezach, mam już ustalone i zarezerwowane terminy na cały 2025 rok.

Magdalena Ziółkowska

Uczestników imprezy mikołajkowej w GOK-u w Kondartowiacach było tylu, że zrobienie grupowego zdjęcia okazało się nie lada wyzwaniem. Fot. GOK Kondratowice

Wyjątkowa wystawa

STRZELIN

W piątek wieczorem, 6 grudnia, w Galerii Skalnej przy ul. Brzegowej w Strzelinie odbył się wernisaż wystawy malarstwa Dominiki Łuszcz IkaFolkArt. Wystawę otworzyła dyrektor Strzelińskiego Ośrodka Kultury Sylwia Korczyńska oraz kustosz Galerii Skalnej Monika Bojsan. Sama artystka ze wzruszeniem opowiadała o swoich dziełach i procesie ich powstania. W wydarzeniu wzięło udział wielu mieszkańców, którzy podziwiali prace Dominiki. Dodajmy, że w sierpniu artystka była bohaterką jednego z naszych artykułów. Pisaliśmy wówczas o jej fascynującej drodze artystycznej, która z Chciago zaprowadziła ją aż do Kazanowa. Zachęcamy do odwiedzenia Galerii Skalnej i zapoznania się z twórczością Dominiki. Jej obrazy będzie można oglądać w tym miejscu do 4 stycznia 2025 roku.

MZ

Dominika Łuszcz (z prawej) to autorka obrazów, które można podziwiać w Galerii Skalnej w Strzelinie. Fot. SOK Strzelin

W wernisażu wystawy malarstwa Dominiki wzięło udział wielu mieszkańców. Fot. SOK Strzelin

eprasa.pl 70253d14e6

Uwaga – cyfra w nawiasie, po ogłoszeniu, oznacza numer gazety w roku 2024, w której po raz pierwszy opublikowano jego treść. Każde ogłoszenie publikujemy w dwóch numerach gazety.

MOTORYZACJA
SAMOCHODY MOTORY

sprzedam, kupię:

*Sprzedam skuter „Piaggio x8” 125, sprawny, zarejestrowany, po remoncie, duża szyba tel. 604 522 499 (47-48)

*Sprzedam samochód Peugeot 206, 1,4 3-drzwi 2005 r. granat, wspomaganie, centralny zamek, elektryczne szyby, aluminiowe felgi, hak holowniczy, radio Pioneer, do poprawek lakierniczych. Cena 2700 zł Przeworno,
tel. 600 515 978 (47-48)

*Sprzedam samochód Toyota Yaris rok produkcji 2012, poj. 1000 niebieski, metalik, przebieg 101tys. Benzyna – Gaz, pełne wyposażenie, sprowadzony z Niemiec 2014. Sprzedaję z powodu starszego wieku, cena 26 500zł
tel. 607 710 802 (47-48)

* Sprzedam audi 80 b4, 1992r., 2.0 benzyna, gaz, Przeworno, cena do uzgodnienia, tel. 669 091 179 (*)

CZĘŚCI SAMOCHODOWE, PRZYCZEPY

sprzedam, kupię:

*Sprzedam opony zimowe na felgach stalowych 4 szt. 185x60 R-15. Cena 200 zł tel. 713 922 606 (47-48)

*Sprzedam oponę letnią 185x60 R14 – 1 szt. tel. 713 922 606 (47-48)

*Sprzedam felgi stalowe – komplet 4 szt. 5jx14 H2 do Polo, Seata, Skody, oryginalne nieużywane. Cena do uzgodnienia tel. 602 450 170 (46-47)

SPRZĘT ROLNICZY
MASZYNY, CIĄGNIKI, PRZYCZEPY, URZĄDZENIA ITP.

sprzedam, kupię:

*Sprzedam przyczepę „Piława” sprawna, zarejestrowana, brony 5, kultywatory – 2 szt. zgrabiarko do siana, tel. 604 522 499 (47-48)

*Sprzedam opryskiwacz zawieszany TAD-LEN 400L, 12m roboczych, pierwszy właściciel, nie uszkodzony, pracował na 12h cena 1500 zł tel. 661 721 990 (46-47)

*Sprzedam dmuchawę do zboża, tel. 695 626 086 (46-1 2025r.)

*Sprzedam agregat uprawowy nieduży, tel. 695 626 086 (46-47)

*Sprzedam opryskiwacz nieduży 400L, tel. 695 626 086 (46-1 2025r.)

*Sprzedam mały agregat spalinowy samojezdny do uprawy ziemi itp.
tel. 695 626 086 (46-47)

*Sprzedam sieczkarnię ręczną – sprawną, cena do uzgodnienia tel. 503 003 864 (46-47)

* Kupię stare maszyny rolnicze, pompy wytryskowe- Ursus- Zetor, obciążniki, lampy, zegary, złom, tel. 691 521 758. (27-72)

* Kupię ciągniki, przyczepy i maszyny rolnicze, tel. 602 811 423, 71 39 26 264 (do 54*)

* Sprzedam maszyny rolnicze: ciągnik Ursus C 355, przyczepę, pług, brony, siewnik zbożowy, cyklop, kombajn do ziemniaków, Wiązów, tel. 504 242 032 (*)

BUDYNKI - LOKALE NIEMIEWSZKALNE

sprzedam, kupię:

*Sprzedam lub wynajmę budynek o pow. 150 m2 z parkingiem w Strzelinie, nadający się na działalność gospodarczą, tel. 601 897 380 (47-48)

* Kupię lokal usługowy, tel. 666 855 484 (do 54*)

NIERUCHOMOŚCI
MIESZKANIA

sprzedam:

*Sprzedam mieszkanie w Borowie o pow. 50 m2, do mieszkania miejsce postojowe i komórka lokatorska, tel. 667 080 945 (46-47)

MIESZKANIA

wynajem, kupno, zamiana:

* Kupię mieszkanie w Wiązowie 40-70m2, w stanie dobrym lub do niewielkiego remontu, tel. 665 380 304 (*)

* Kupię lokal usługowy, tel. 666 855 484 (*)

* Kupię kawalerkę w Przewornie lub w Strzelinie, tel. 668 432 077 (*)

* Kupię mieszkanie 2- lub 3-pokojowe na osiedlu w Przewornie, tel.694 043 166 (*)

BUDYNKI - DOMY

sprzedam, kupię:

*Sprzedam energooszczędny dom, 4 pokoje, ogród i garaż (96 m2) w stanie deweloperskim na pograniczu Strzelin/Szczawin ul. Turkusowa, cena 649 000 zł, tel. 884 419 487 (*)

*Sprzedam dom w Strzelinie na osiedlu na skarpie, pow. 184 m2, 7 pokoi, 2 łazienki, 2 kuchnie, działka 423 m2 tel. 667 080 945 (46-47)

*Sprzedam dom w Chociwelu 26,61 m2. Pokój, aneks kuchenny, łazienka, pomieszczenie gospodarcze, tel. 606 965 163 (44-3 2025r.)

*Sprzedam dom wraz z budynkiem gospodarczym, tel. 609 128 415 (44-48)

* Sprzedam część budynku mieszkalnego w centrum Przeworna, ok. 160 m² + zabudowania gospodarcze i garaż, woda, c.o., nowa inst. elektryczna, atrakcyjna niska cena, tel. 668 780 953 (*)

GARAŻE

sprzedam, kupie:

Kupię garaż w Strzelinie, tel. 889 971 887 (51*)

GRUNTY, DZIAŁKI

sprzedam, kupię:

*Sprzedam działki budowlane o pow. 12 arów w Jegłowej, ładnie położone
tel. 748 101 063, 728 315 120 (46-15 2025r.)

*Sprzedam działkę budowlaną w Rochowicach, pow. 30 arów, zjazd z drogi asfaltowej, na działce prąd, po drugiej stronie drogi wodociąg, tel. 667 080 945 (46-47)

*Sprzedam działki budowlane 10 arowe, położone w Gęsińcu, między ul. Akacjową a Jagodową, położone w bardzo atrakcyjnym miejscu, pięć minut do centrum Strzelina, mały ruch samochodów, w pobliżu fajne miejsca na spacer i jazdę rowerem, oznaczone słupkami, jedna działka przy drodze asfaltowej, uzbrojone, tel. 506 426 971 (42-47)

*Sprzedam działkę budowlaną 9,53 ara, wszystkie media, droga dojazdowa,
tel. 604 479 854 (39-48)

*Sprzedam działkę budowlaną (dodatkowo funkcja usługowa), 3350m2, z możliwością podziału na 3, bezpośrednio przy lesie z dwóch stron, Kuropatnik/Kaczów, tel. 881 465 266 (39-1 2025r.)

* Kupię grunty, tel. 692 471 877 (*)

* Przyjmę w dzierżawę grunty orne na terenie Gminy Strzelin, Borów, Jordanów Śl., Kondratowice, Łagiewniki, tel. 603 197 699 (*)

* Sprzedam grunty w okolicach Piotrkowa Borowskiego. Łąki, pole i las, całość 1,86 ha, tel. 666 388 251 (*)

* Kupię grunty, tel. 692 471 877 (4*)

RÓŻNE

sprzedam, kupię:

*Sprzedam ziemniaki jadalne typ AB odmiany „Lili” i „Bellarosa” w cenie 1,50 zł/kg tel. 690 005 083 (47-48)

*Sprzedam nowoczesny tablet TCL 10 cali 4/64, android 13 stan idealny.
Cena 400 zł Wiązów tel. 885 920 885 (47-48)

*Kupię klocki LEGO – duże zestawy, tel. 604 522 499 (47-48)

*Sprzedam gęsi i koguty, tel. 609 166 736 (46-47)

*Sprzedam pralkę marki Bosch automat sprawna na chodzie w dobrym stanie cena do uzgodnienia, te. 505 801 416 (46-47)

*Sprzedam imadło ślusarskie duże 150-ka w bardzo dobrym stanie cena do uzgodnienia, tel. 504 783 997 (46-47)

*Sprzedam nożyce elektr. do blachy sprawne tel. 504 783 997 (46-47)

*Kupię małą pilarkę lub cyrkularkę do cięcia drobnego drzewa na rozpałkę na prąd 220V – może być samoróbka, tel. 695 626 086 (46-47)

*Sprzedam cyrkularkę do drzewa na siłę, tel. 695 626 086 (46-47)

*Sprzedam prostownik „Bester” nieduży, tel. 695 626 086 (46-1 2025r.)

*Sprzedam cyrkularkę do drzewa lub zamienię za drzewo opałowe,
tel. 695 626 086 (46-47)

*Sprzedam małą pompę ogrodową „Abisynka” tel. 695 626 086 (46-47)

*Sprzedam indyki, tel. 666 642 840 (46-47)

*Sprzedam słomę w kostkach, kaczki francuskie i króliki, tel. 713 930 700 (46-47)

*Sprzedam mini atlas do ćwiczeń siłowych, cena do uzgodnienia tel. 503 003 864 (46-47)

*Kupię pieska rasy ratlerek pinczerka miniaturowego, Wiązów tel. 601 878 560 (45-48)

*Sprzedam ziemniaki jadalne „Vineta” cena 1,50 – 2 zł/kg możliwość dowozu,
tel. 601 619 501 (45-47)

*Sprzedam drewno twarde gałęźówkę albo metry, tel. 609 139 104 (45-8 2025r.)

*Sprzedam ziemniaki jadalne odmiana „Vineta” i „Marabel” cena 1,50/kg z dostawą do domu, tel. 602 811 923 (45-1 2025r.)

* Sprzedam gitary (kilka do wyboru) elektryczne, akustyczne, tel. 501 315 295 (*)

* Sprzedam sprzęt narciarski, narty, buty, gogle, kijki, pokrowiec na narty, buty rozmiar 44 i 45, tel. 721 980 387 (*)

INNE

*Oddam za darmo gruz, tel. 691 521 758. (27-76)

OFERTY PRACY PUP

Powiatowy Urząd Pracy w Strzelinie, ul. Kamienna 10, tel. 71 3921981 w.

eprasa.pl 70253d14e6

31 informuje o ofertach pracy:

pakowacz (praca w Strzelinie);

pomocnik operatora wtryskarki (mile widziane wykształcenie techniczne oraz doświadczenie na podobnym stanowisku, praca w Strzelinie);

laborant w pracowni kruszyw (wykształcenie średnie, mile widziane doświadczenie zawodowe, prawo jazdy kat. B, praca w Niemczy);

kierownik budowy (wykształcenie min. średnie techniczne, 2 lata doświadczenia zawodowego, uprawnienia do kierowania robotami bez ograniczeń, praca na terenie Dzierżoniowa, Łagiewnik, Pieszyc i okolic);

brukarz (praca na terenie Dzierżoniowa, Łagiewnik, Pieszyc i okolic, dojazd do pracy zapewnia pracodawca);

kierowca kat. B (doświadczenie w pracy jako kierowca, prawo jazdy kat. B);

nauczyciel-wychowawca (wykształcenie wyższe, aktualna książeczka zdrowia, zaświadczenie o niekaralności, praca w Strzelinie);

psycholog (wykształcenie wyższe magisterskie w zakresie psychologii, przygotowanie pedagogiczne, praca w Strzelinie i Skoroszowicach);

lektor języka angielskiego (wykształcenie wyższe kierunkowe, znajomość języka angielskiego na poziomie B2 w mowie i piśmie, praca w Strzelinie);

policjant (wykształcenie średnie ogólnokształcące, prawo jazdy kat. B);

oraz wolnych miejscach pracy:

pracownik magazynowy ds. logistycznych (gotowość do pracy w trybie zmianowym, brak przeciwwskazań do stania/chodzenia przez 10 godz. praca na Bielanach Wrocławskich);

Nadodrzański Oddział Straży Granicznej prowadzi nabór na terenie województwa: lubuskiego, wielkopolskiego, dolnośląskiego. Szczegółowe informacje na stronie internetowej: www.nadodrzanski.strazgraniczna.pl lub pod nr telefonu: 68 358 2204, 68 358 2326, 68 358 2261;

Zakład Karny w Strzelinie informuje o naborze kandydatów do służby więziennej na stanowisko strażnika działu ochrony, więcej informacji w ZK w Strzelinie;

Komendant Wojewódzki Policji we Wrocławiu informuje o rozpoczęciu procedury kwalifikacyjne dla kandydatów do służby w policji na terenie województwa dolnośląskiego.

Rusza remont ul. Oławskiej – zmiana organizacji ruchu

Od 9 grudnia kierowców czekają zmiany na drodze wojewódzkiej nr 396. Jak informuje wykonawca prac - firma Eurovia Polska S.A., na odcinku od Chociwela do skrzyżowania z ul. Jana Pawła II w Strzelinie (ul. Oławska) zostanie wdrożona czasowa zmiana organizacji ruchu.

STRZELIN

W związku z rozpoczynającymi się pracami remontowymi, ruch pojazdów będzie możliwy wyłącznie w kierunku Chociwela. Kierowcy jadący w stronę Strzelina będą musieli korzystać z wyznaczonego objazdu. Trasa objazdu prowadzi drogą powiatową nr 3059D przez Górzec, a następnie drogą wojewódzką nr 395 w kierunku Strzelina.

Aby ograniczyć natężenie ruchu na drodze powiatowej nr 3059D, wyznaczono także trasę zalecanego objazdu. Kierowcy mogą ominąć remontowany odcinek, kierując się ze skrzyżowania drogi wojewódzkiej nr 396 z 346 w Gaju Oławskim drogą wojewódzką nr 346 przez miejscowość Stary Śleszów, a następnie drogą wojewódzką nr 395 do Strzelina.

Remont ul. Oławskiej to inwestycja Dolnośląskiej Służby Dróg i Kolei we Wrocławiu, realizowana przez firmę Eurovia Polska S.A. z Kobierzyc. Celem prac jest modernizacja ważnego odcinka drogi wojewódzkiej nr 396. Przywrócenie stałej organizacji ruchu przewidywane jest na drugi kwartał 2025 roku.

Bądź na bieżąco z informacjami o przebiegu remontu – odwiedzaj stronę sloworegionu.pl.

IW

KUP „SŁOWO REGIONU"
nie wychodząc z domu
eGazety.pl prasa bez granic
Słowo Regionu Strzelińskiego
Numer: 6
Data wydania: 2015-02-18
Zamów prenumeratę
miesiąc Cena 6,50 PLN
kwartał Cena 21,14 PLN
półroku Cena 38,62 PLN
rok Cena 73,17 PLN
wejdź na www.sloworegionu.pl

Kupię
dom, mieszkanie.
Szybka wypłata gotówki.
Tel. 608 014 450

Bardzo Skuteczne
PRANIE
dywanów i kanap
z dojazdem do Klienta
tel. 789 588 802

KUPON OGŁOSZENIOWY

SŁOWO Regionu

kupię	sprzedam	zamienię	wynajmę	dam pracę

Zaznacz tylko jedną z powyższych opcji - niepotrzebne skreśl

opis

Jak zamieścić ogłoszenie:

Ogłoszenia o treści reklamowej (sprzedaż produktów, świadczenie usług itp.) nie są przyjmowane na tym kuponie. W sprawie tego rodzaju ogłoszeń proszę dzwonić pod numer tel. 502 601 247

- Wszystkich zainteresowanych zamieszczeniem ogłoszenia w gazecie informujemy, że treść ogłoszenia przyjmowana jest na tym kuponie wyciętym z gazety (publikowana 2-krotnie nieodpłatnie) Ogłoszenia dostarczane nie na kuponie są płatne 4 złote (publikowane 1-krotnie). Dotyczy to tylko osób prywatnych, nie firm.
- **Ogłoszenia zlecane przez podmioty gospodarcze, instytucje itp. - 6 zł netto. Osoby prywatne 4 zł**
- Publikowane będą tylko te ogłoszenia, których tekst napisany będzie drukowanymi literami i w ramach jednego kuponu honorowany jest tylko jeden anons.
- Wszelkie informacje dotyczące publikacji ogłoszeń drobnych dostępne są pod numerem tel. 71/796-0-196.

Słowo tv
PRODUKCJE FILMOWE
- dla firm
- dla samorządów
- dla instytucji
- dla szkół

Zobacz nasze produkcje
https://sloworegionu.pl/slowo-tv.html
Zadzwoń już dziś tel. 505 041 367 lub 517 921 987, slowotv@sloworegionu.pl

Świeże - Zdrowe
WARZYWA z Karszowa
I TANIE
Buraczek
Ziemniak
Cebula żółta i czerwona
Tel. 785 952 701
Gospodarstwo Rolne Agata i Piotr Wielocha - Karszów 11

CHOINKI
Duży wybór
Jodła Kaukaska
Świerk Srebrny
Świerk Zwykły
Możliwość wyboru na miejscu
Wójcin 2
Tel. 790 477 331

Jarmark Bożonarodzeniowy w Wiązowie

WIĄZÓW

W niedzielę, 8 grudnia, na wiązowskim rynku odbył się już piąty Jarmark Bożonarodzeniowy, który staje się coroczną tradycją w okresie przedświątecznym. Na wydarzeniu pojawił się Święty Mikołaj, który czekał na dzieci i rozdawał im prezenty.

Burmistrz Wiązowa Jerzy Krochmalny przywitał przybyłych na jarmark mieszkańców i życzył im wesołych świąt. Zapowiedział także występy najmłodszych mieszkańców gminy, którzy zaśpiewali świąteczne piosenki. Następnie odbyło się wspólne zapalenie choinki.

Jarmark był doskonałą okazją na spotkanie z przyjaciółmi i najbliższymi w świątecznej atmosferze. Na mieszkańców czekały różne stanowiska lokalnych wystawców oraz kół gospodyń wiejskich z terenu powiatu strzelińskiego, na których można było znaleźć ręcznie robione ozdoby, unikalne prezenty i lokalne przysmaki. Namioty gastronomiczne cieszyły się dużym zainteresowaniem, a na stoiskach ze świątecznym rękodziełem mieszkańcy chętnie kupowali dekoracje do swoich domów. Znaleźć można było także stoiska wielu innych wystawców, w tym urzędu gminy oraz biblioteki.

Mieszkańcy mogli wysłuchać świątecznego koncertu zespołu HEAVEN, a po nim odbył się pokaz fajerwerków. Jedną z dodatkowych atrakcji była możliwość wejścia na wieżę ratuszową oraz obejrzenia wystawy w Izbie Historycznej, która znajduje się w ratuszu.

Na tegoroczny jarmark przybyło wielu mieszkańców, a cały rynek wypełniony był różnymi świątecznymi stoiskami. W tym grudniowym okresie była to doskonała okazja, aby poczuć świąteczny klimat i kupić lokalne produkty.

Marta Dorczyńska

Na jarmarku były stoiska kół gospodyń wiejskich z całego powiatu strzelińskiego

Najmłodsi zaśpiewali świąteczne piosenki

Burmistrz Wiązowa Jerzy Krochmalny życzył mieszkańcom wesołych świąt

Podczas jarmarku można było posilić się prażoną kukurydzą

Mieszkańcy mogli kupić lokalne produkty i ozdoby świąteczne

Na jarmark przybył św. Mikołaj, który rozdawał dzieciom prezenty

Wieczornica patriotyczna

BIAŁY KOŚCIÓŁ

W piątek, 29 listopada, w Publicznej Szkole Podstawowej im. Aleksandra Kamińskiego w Białym Kościele odbyła się wieczornica patriotyczna. Było to nie tylko wzruszające wspomnienie o dziejach Polski, ale również wyjątkowy wyraz szacunku wobec tych, którzy poświęcili życie za wolność naszej ojczyzny.

Uroczystość została przygotowana przez uczniów, harcerzy z 18 DH Ogniki, nauczycieli oraz panie z lokalnego stowarzyszenia seniorów „Słoneczna Droga". Podczas wieczornicy uczniowie zaprezentowali bogaty program artystyczny. Przeplatały się w nim najważniejsze wydarzenia historyczne – począwszy od założenia Państwa Polskiego, poprzez lata zaborów, które były czasem głębokiego cierpienia, ale także czasem, w którym Polacy nie poddawali się i pielęgnowali swój język i kulturę oraz dbali o tożsamość narodową, aż do czasów współczesnych.

Na wydarzenie przybyli sekretarz gminy Strzelin Kazimierz Nahajło, wójt gminy Kondratowice Tomasz Gracz, przewodnicząca ZNP Danuta Betlewicz, radni oraz dyrektorzy szkół i kierownicy placówek gminnych. Bardzo dziękujemy uczniom naszej szkoły, harcerzom z 18 DH Ogniki i rodzicom. Za pomoc w organizacji uroczystości dziękujemy pracownikom szkoły, w szczególności paniom Jolancie Grondys i Beacie Put – autorkom scenariusza.

Wieczornica nie była tylko pięknym wydarzeniem artystycznym, ale prawdziwą lekcją miłości do ojczyzny. Przypomniała nam o wartościach, za które walczyli nasi przodkowie. Była to dla nas żywa lekcja historii i patriotyzmu, łącząca pokolenia i integrująca środowisko lokalne.

Beata Put

Już otwarty
nowy punkt Żabki
Strzelin, ul. Wrocławska 38
DUŻY PARKING - DOGODNY DOJAZD
6-23/7 żabka żabka café

ul.Wrocławska 57 Strzelin
Auto-Szyby Strzelin
•Sprzedaż •Montaż •Naprawa
Tel: 662-565-316

EM SKUP ZŁOMU
EWA MIRGA
Aktualne ceny zawsze sprawdzisz na stronie www.skup-zlomu.com
Metali kolorowych
Akumulatorów
Makulatury
(obok Osadkowskiego) - Tel: 509-734-083
Oławska 49 - Strzelin

eprasa.pl 70253d14e6

Była zabawa, św. Mikołaj i paczki

GĘSINIEC

W minioną sobotę, 7 grudnia, w świetlicy w Gęsińcu odbyło się spotkanie najmłodszych mieszkańców wsi ze św. Mikołajem. Impreza zaczęła się o godzinie 16 od zabawy, którą prowadzili animatorzy ze Strzelińskiego Ośrodka Kultury. Konkursów i zabaw było na tyle dużo, że dzieciom i dorosłym czas oczekiwania na św. Mikołaja szybko płynął. Rozbawione i podekscytowane dzieciaki co chwilę podchodziły do stoisk z cukrową watą i popcornem, który w tym dniu był dla nich darmowy.

Darmowe były także paczki przygotowane z funduszy rady sołeckiej i przy wsparciu sponsora, pana Zdyrko, który ufundował owoce, co czyni od lat. Łącznie paczek było aż 113, bo tyle dzieci w wieku do lat 12 jest w Gęsińcu. Organizatorami wydarzenia, oprócz SOK-u, była także rada sołecka Gęsińca i tutejsze KGW.

Po rozrywkowym wstępie na sali pojawił się oczekiwany przez wszystkich gość. Św. Mikołaj z dzwoneczkiem w ręku wszedł na scenę, zasiadł na fotelu, a usługiwały mu Śnieżynka i Elf. Dzieci ustawione w długiej kolejce podchodziły do niego, otrzymywały paczki i siadając na kolanku, robiły sobie pamiątkowe zdjęcia. Zdjęcia te, jak i fotografię zbiorową, można obejrzeć na naszym profilu na Facebooku.

AK

Pamiątkowa fotografia dzieci ze św. Mikołajem

Pamiątkowe zdjęcie organizatorów wydarzenia

Radosny i rozśpiewany początek Adwentu

Imponująca frekwencja i wspaniały odbiór

Niecodzienni, ale bardzo sympatyczni, goście odwiedzili niedawno Zielenice, a efektem tej wizyty był przepiękny koncert, który odbył się w miejscowej świątyni.

ZIELENICE

– W parafii św. Jana Nepomucena w Zielenicach w pierwszą niedzielę Adwentu, kiedy rozpoczynamy radosny czas czuwania i przygotowania do świąt Bożego Narodzenia, gościliśmy dyrekcję, nauczycieli i wychowanków Specjalnego Ośrodka Szkolno-Wychowawczego i Szkoły Podstawowej w Wąsoszu – informuje ks. proboszcz Mariusz Trojanowski. Warto podkreślić, że goście zostali bardzo ciepło przyjęci przez wspólnotę parafialną, a frekwencja na niedzielnej sumie była imponująca.

– Uczniowie swoim śpiewem i tańcem oraz modlitwą w czasie Mszy św. zaszczepili w nas prawdziwą radość i wywołali autentyczny uśmiech, którego w dzisiejszych czasach tak bardzo każdy z nas potrzebuje – dodaje ks. Mariusz, który nie kryje wielkiej radości z tak udanego wydarzenia. Wspaniały odbiór koncertu sprawił, że parafianie już dopytują, kiedy podopieczni placówki z Wąsosza kolejny raz zawitają do Zielenic.

Dodajmy, że po Mszy św. można było kupić piękny kalendarz (cegiełkę na zorganizowanie „zielonej szkoły" dla podopiecznych) z pracami plastycznymi uczniów z Wąsosza. W ten sposób spełniono dobry adwentowy uczynek pomocy bliźniemu.

– Wszystkim uczestnikom tego wydarzenia oraz organizatorom i sponsorom pragniemy podziękować i zapewnić o modlitwie, życząc Bożej radości na czas Adwentu – podsumowuje ksiądz proboszcz Mariusz Trojanowski.

W niedzielnej Mszy św., zakończonej wyjątkowym koncertem, uczestniczyli m.in. przedstawiciele lokalnego samorządu – wójt Waldemar Grochowski oraz sekretarz Mariusz Majewski.

IW

Główni wykonawcy i dyrekcja placówki z Wąsosza na pamiątkowym zdjęciu z księdzem proboszczem Mariuszem Trojanowskim

eprasa.pl 70253d14e6

Plac stał się sercem bożonarodzeniowych przygotowań

JEGŁOWA

Dzięki zaangażowaniu sołtys Jegłowej Barbary Zaniewicz, jej męża Andrzeja oraz elektryka Wojciecha Wusatego w piątek, 6 grudnia, na placu w centrum wsi stanęła rozświetlona choinka.

Tego samego dnia pani sołtys zaprosiła mieszkańców na uroczystość oficjalnego rozświetlenia świątecznego drzewka. Po Mszy św. w miejscowym kościele, w towarzystwie księdza i licznie zgromadzonych mieszkańców, zorganizowano na placu pełną emocji ceremonię. – *Wspólnie odliczaliśmy i odpaliłam choinkę. Były słodkości, zdjęcia, a radość w oczach dzieci i dorosłych była po prostu bezcenna* – relacjonuje Barbara Zaniewicz.

Największą niespodzianką dla najmłodszych był przyjazd Świętego Mikołaja, który nie zawiódł cierpliwie czekających na niego dzieci. Spotkanie z nim było okazją do wspólnych zdjęć, a każdy mógł poczuć radość nadchodzących świąt Bożego Narodzenia. Dodatkowo dla uczestników przygotowano słodkie upominki.

Dzięki inicjatywie pani sołtys i wsparciu mieszkańców plac w centrum wsi stał się prawdziwym sercem bożonarodzeniowych przygotowań.

WOC

Po Mszy św. w miejscowym kościele, w towarzystwie księdza i licznie zgromadzonych mieszkańców, zorganizowano na placu pełną emocji ceremonię. Fot. Barbara Zaniewicz

Świąteczne dekoracje w centrum Przeworna

PRZEWORNO

W środę, 5 grudnia, dzięki współpracy pań z Gminnego Ośrodka Kultury oraz panów z Zakładu Usług Komunalnych, plac w centrum Przeworna zyskał świąteczny blask. W tym miejscu stanęła piękna choinka oraz tradycyjna szopka bożonarodzeniowa, które wprowadzą mieszkańców w świąteczny nastrój. To pierwsze oznaki nadchodzących świąt, które cieszą zarówno dzieci, jak i dorosłych.

WOC

Dzięki współpracy pracowników GOK-u i ZUK-u w centrum Przeworna pojawiła się piękna choinka i szopka

Militarny konwój przejechał przez Sarby

W sobotę, 7 grudnia, drogi w sołectwie Sarby stały się trasą wyjątkowego konwoju, który przyciągnął uwagę mieszkańców. Kolumna pojazdów wojskowych, na czele której św. Mikołaj podróżował specjalnym wozem, przyjechała ze Szklar, przejechała przez Sarby Górne i zatrzymała się pod świetlicą wiejską w tej miejscowości. Po drodze kolumna przystawała, aby obdarowywać słodyczami mieszkańców, którzy wychodzili przed swoje posesje.

SARBY

Pod świetlicą św. Mikołaj, wspierany przez Śnieżynki, rozdawał cukierki dzieciom i dorosłym. Po krótkim postoju konwój wyruszył w dalszą drogę do Głowaczowa. Tam kolumna zawróciła i ponownie zatrzymała się pod świetlicą wiejską w Sarbach. Na sali odbyły się tańce, zabawy oraz długo wyczekiwany przez najmłodszych moment – wręczanie prezentów.

Paczki dla dzieci zostały ufundowane przez Urząd Gminy w Przeworsku. Konwój pojazdów pochodził z Muzeum Militariów i Techniki Wojskowej „Kompania Szklary". Jak widać, mikołajki w Sarbach połączyły tradycję z niecodzienną, widowiskową oprawą.

WOC

Konwój pojazdów pochodził z Muzeum Militariów i Techniki Wojskowej „Kompania Szklary"

Pamiątkowe zdjęcie ze św. Mikołajem. Fot. Sołectwo Wsi Sarby

Hojnie obdarował dzieci

Święty Mikołaj już tradycyjnie pamiętał o dzieciach z Zielenic i Uniszowa

ZIELENICE

W niedzielę, 8 grudnia, Święty Mikołaj dotarł do Zielenic i szczodrze obdarował dzieci z Zielenic i Uniszowa paczkami wypełnionymi m.in. słodkościami. Spotkanie, które pomogli zorganizować przedstawiciele sołeckiego samorządu, Koła Gospodyń Wiejskich w Zielenicach i ksiądz proboszcz Mariusz Trojanowski, odbyło się tradycyjnie w miejscowej świątyni i cieszyło się dużym zainteresowaniem młodych mieszkańców.

IW

eprasa.pl 70253d14e6

Warsztaty pieczenia pierników

PRZEWORNO

W poniedziałek, 9 grudnia, w Gminnym Ośrodku Kultury w Przewornie odbyły się warsztaty pieczenia pierników. Jako pierwsi wzięli w nich udział uczniowie klasy III b, którzy wraz z nauczycielką Kingą Majos rozpoczęli kulinarną przygodę. Mali cukiernicy z entuzjazmem wałkowali ciasto, wycinali kształty i przygotowywali swoje świąteczne wypieki.

Popołudniu odbyła się druga tura warsztatów, podczas której kolejne grupy miały okazję spróbować swoich sił w pieczeniu i dekorowaniu pierników. Atmosfera była pełna radości, zapachu przypraw korzennych i przedświątecznej atmosfery.

IW

Mali cukiernicy przy pracy – warsztaty pieczenia pierników w Gminnym Ośrodku Kultury. Fot. GOK Przeworno

Święty Mikołaj na motocyklu odwiedził Cierpice

CIERPICE

Zaskakujący widok przykuł uwagę mieszkańców Cierpic – Święty Mikołaj przyjechał do wsi na... motocyklu.

Zarówno najmłodsi, jak i dorośli mieszkańcy z entuzjazmem witali gościa, który wprowadził prawdziwy świąteczny klimat. Wypełniony serdecznością moment stał się dla wszystkich okazją do wspólnej radości i poczucia wyjątkowości nadchodzących świąt.

Przyjazd Świętego Mikołaja to niezapomniana chwila, która na długo zostanie w pamięci mieszkańców Cierpic i dowód na to, że świąteczna atmosfera może przybrać naprawdę oryginalną formę.

WOC

Święty Mikołaj przyjechał do Cierpic na motocyklu. Fot. Anna Bura

„Dziupla" pełna muzyki i zachwyconej widowni

STRZELIN

Sobotnie wydarzenie muzyczne w podziemiach Galerii Skalnej było na tyle wyjątkowe, że zaskoczyło chyba nawet samych organizatorów. Od godziny 19 w „Dziupli" (piwnicach Galerii Skalnej) w Strzelinie grali muzycy w ramach „Otwartej Sceny Muzycznej". Jam session trwało dłużej niż pierwotnie zakładano – w tym czasie wystąpiło i zaśpiewało kilkunastu muzyków, również spoza naszego powiatu.

Impreza rozpoczęła się od przywitania gości i drobnego poczęstunku przygotowanego przez organizatorów, czyli Strzeliński Ośrodek Kultury.

– *Wydarzenie rozpoczął nasz lokalny strzeliński zespół w składzie: Tomasz Honc, Mariusz Graca, Mariusz Witos i Łukasz Hadrian* – informuje Monika Bojsan, kustosz Galerii Skalnej.

Z czasem na scenie zaczęli pojawiać się kolejni muzycy. Zmieniali się, siadali za instrumentami i grali, choć niektórzy z nich nigdy wcześniej się nawet nie spotkali. Mimo to muzyka płynęła, jakby wszyscy pracowali razem od lat.

– *To jest właśnie magia muzyki* – mówił pochodzący z Wiązowa perkusista Rajmund Żygadło.

Muzycy wymieniali się pojedynczo po zagraniu jednego lub dwóch utworów. Ktoś brał gitarę, ktoś siadał za perkusją, jeszcze ktoś inny podchodził do mikrofonu. Wśród uczestników dominowali muzycy w średnim wieku (40–50 lat), choć nie zabrakło zarówno młodszych, jak i starszych instrumentalistów. Wśród gości znalazło się też kilku muzyków z powiatu oławskiego i samej Oławy.

Muzycy zmieniali się co chwilę. Każdy grał niemal z każdym

Co będzie dalej?

Czy po tak ciepłym przyjęciu przez widownię i muzyków to wydarzenie ma szansę na kontynuację? Organizatorzy mają nadzieję, że „Otwarta Scena Muzyczna" nie będzie jednorazowym epizodem, lecz stanie się wydarzeniem cyklicznym.

Pierwsze od lat jam session pt. „Wolna Scena Muzyczna" przypadło do gustu nie tylko rozbawionej widowni, która zajęła wszystkie miejsca w piwnicy Galerii Skalnej, ale również samym muzykom, którzy grali niemal godzinę dłużej niż przewidywał program.

– *Przyciągamy tutaj ludzi różnymi formami twórczości artystycznej. Chcemy z panią dyrektor SOK-u, żeby to miejsce żyło. Tak więc „Dziupla" wraca na swoje miejsce. To jest miejsce dla sztuki niszowej. Myślę, że kolejna „Otwarta Scena Muzyczna" to tylko kwestia czasu* – podkreśla Monika Bojsan.

***

Galeria ze zdjęciami występujących muzyków oraz mała próbka tego, co można było usłyszeć, jest dostępna na naszym profilu na Facebooku.

Andrzej Kaczmarek

Widownia w „Dziupli" nagradzała brawami kolejnych muzyków. Do podziemi co chwilę przychodzili nowi ludzie

eprasa.pl 70253d14e6

O dziecięcej radości...

Czy tylko najmłodsi potrzebują radości? Czy prezenty są najważniejsze? Jak poczuć się znów jak małe dziecko?

BORÓW

Początek grudnia to czas, kiedy imię Świętego Mikołaja odmieniane jest przez wszystkie przypadki. Na całym świecie dzieci czekają grzecznie na tego niezwykłego gościa. Ale czy tylko dzieci?

Trochę wspomnień

Wiele lat temu, kiedy byłam jeszcze małą dziewczynką, razem z moim bratem wyciągaliśmy po kilka rzeczy ze swoich prezentów, pakowaliśmy je w wielkiej tajemnicy i podkładaliśmy pod poduszki naszych rodziców. Pamiętam radość mamy i taty, kiedy otwierali te małe, niezgrabne paczuszki. Potem wiele razy miałam okazję obserwować, jak dorośli ludzie, czasem nawet bardzo wiekowi, cieszą się z niewielkich podarków.

Pierniczkowe szaleństwo w Borku Strzelińskim. Fot. Sołectwo Borek Strzeliński

Źródło radości

Wiem na pewno, że najwięcej radości przynosi nie sam prezent, a świadomość, że drugi człowiek o nas pomyślał. Czujemy się wtedy jak małe dzieci, które śmieją się beztrosko na cały głos. Myślę sobie, że zgodziłby się ze mną biskup Miry, że warto budzić w sobie tę dziecięcą radość na różne sposoby: obdarowywaniem się nawzajem, poświęcaniem swojego czasu, a także robieniem czegoś dla innych.

Lokalne świętowanie

Świetny sposób na dzielenie się radością znaleźli sołtys, rada sołecka oraz radni Borowa oraz sołtys i rada sołecka Borka Strzelińskiego, którzy w swoich miejscowościach, oprócz tradycyjnego spotkania z Mikołajem, zorganizowali również wspólne dekorowanie pierniczków. Na obu spotkaniach nie mogło zabraknąć również kolęd i świątecznych piosenek. W Borowie także wspólnie ubierano choinkę. W Borku Strzelińskim można było skorzystać z fotościanki. Czas spędzony razem zawsze smakuje najlepiej.

Przepis pełen radości

Żeby ta radość mogła się nieść dalej spróbujcie zrobić pierniki z amoniakiem z trochę sentymentalnego przepisu od żony mojego kuzyna, Marysi. Pamiętajcie, że ciasto musi dojrzewać około 10 dni, więc jeśli chcecie zjeść je na święta, trzeba wziąć się do pracy już teraz.

Pierniczki pełne radości:

Składniki: 400 g miodu, 1 kostka masła, 2 łyżki smalcu, 2 szklanki cukru, 0,5 szklanki mleka, 2 łyżki kakao, 2 opakowania przyprawy do piernika, 1 kg mąki, 4 jaja, 1 łyżeczka amoniaku.

Przygotowanie: Miód, masło, smalec, cukier, mleko i kakao zagotować. Do ostudzonej masy dodać pozostałe składniki. Wyrobić ciasto i odstawić w chłodne miejsce na około 10 dni. Po tym czasie ciasto rozwałkować i foremkami wykrawać pierniki. Piec w piekarniku w temperaturze 180°C ok. 12 minut. Piernikami warto się też podzielić z innymi, a kilka należy zostawić pod choinką dla św. Mikołaja.

Z cyklu nakarmione serce.
Sabina Zawer

Młodsi i starsi mieszkańcy Borowa przy wspólnym stole pełnym pierniczków. Fot. Sołectwo Borów

Osiemnastka rocznika 2006

Najmłodsi dorośli mieszkańcy Strzelina

STRZELIN

W piątek, 6 grudnia, Strzeliński Ośrodek Kultury stał się miejscem szczególnej uroczystości. Ponad siedemdziesięciu młodych mieszkańców gminy Strzelin, urodzonych w 2006 roku, wzięło udział w wydarzeniu zorganizowanym przez SOK z udziałem burmistrz Doroty Pawnuk. Tradycyjna samorządowa „osiemnastka" była nie tylko okazją do świętowania pełnoletności, ale również do symbolicznego powitania młodych ludzi w gronie dorosłych.

Każdy z przybyłych otrzymał od burmistrz Doroty Pawnuk dyplom, a z rąk sekretarza gminy Kazimierza Nahajło prezent. Fot. UMiG Strzelin

Burmistrz Dorota Pawnuk, zwracając się do młodzieży powiedziała: – *Życzę wam udanego startu w dorosłe życie, szczęścia, pomyślności, dobrych decyzji, spełnienia planów i napotkania na swojej drodze samych wspaniałych ludzi.*

Każdy z uczestników otrzymał od burmistrz drobny, ale praktyczny upominek – powerbank, który symbolicznie miał towarzyszyć im w dalszej drodze życiowej, pełnej nowych wyzwań.

Część artystyczna – teatr i inspiracje

Po oficjalnej części uroczystości nadszedł czas na występ artystyczny. Na scenie pojawił się Józef Markocki – dyrektor artystyczny, aktor i wokalista Wrocławskiego Teatru Formy. Jego pokaz sztuki aktorskiej, będący swoistym eksperymentem scenicznym, miał na celu nie tylko zachwycić młodych widzów, ale również zachęcić ich do zainteresowania się aktorstwem.

Jak zapowiedzieli organizatorzy, jeśli znajdą się chętni, w Strzelinie mogą w przyszłości odbywać się zajęcia teatralne. Być może to właśnie ten wieczór zainspiruje kolejne pokolenie lokalnych artystów.

Zwieńczeniem uroczystości był tradycyjny tort, który stanowił nieodłączny element tego cyklicznego wydarzenia. Specjalnie przygotowana ścianka fotograficzna przyciągnęła wielu uczestników, którzy chcieli uwiecznić tę ważną chwilę na pamiątkowych zdjęciach.

Tradycja, która łączy pokolenia

„Osiemnastka rocznika 2006" to piękny przykład lokalnej tradycji, która podkreśla znaczenie włączenia młodych mieszkańców w życie społeczności. Wydarzenie zorganizowane przez Strzeliński Ośrodek Kultury oraz burmistrz Dorotę Pawnuk było nie tylko formą gratulacji, ale również sposobem na pokazanie, że w gminie Strzelin młodzież jest doceniana i wspierana.

AK

Ta chwila na długo pozostanie w pamięci najmłodszych dorosłych mieszkańców gminy Strzelin. Fot. UMiG Strzelin

eprasa.pl 70253d14e6

Pokonali Faraona

STRZELIN

Po dwutygodniowej przerwie do rywalizacji o ligowe punkty powrócili siatkarze Tygrysów Strzelin. Nasz zespół 7 grudnia w Ziębicach rywalizował

Krzysztof Kołtowski został wybrany najlepszym zawodnikiem meczu Tygrysów z Faraonem

z tamtejszym Faraonem. Pojedynek odbył się w ramach Dolnośląskiej Pierwszej Ligi Piłki Siatkowej mężczyzn. Rywale w tym sezonie nie wywalczyli jeszcze żadnego punktu. Goście kontrolowali przebieg spotkania i mieli przewagę w każdym elemencie gry. Najbardziej wyrównany był pierwszy set, w którym Tygrysy wygrały 25:21. W kolejnych odsłonach pojedynku goście szybko wypracowali sobie punktową przewagę i efektownymi atakami kończyli akcje. Świetnie spisywał się zwłaszcza Krzysztof Kołtowski, który został wybrany zawodnikiem meczu. W drugim secie Tygrysy wygrały 25:18, a w trzecim 25:15. Zespół wrócił do Strzelina z kompletem punktów. Dzięki wygranej w Ziębicach 3:0 podopieczni trenera Roberta Wachuły wrócili na ligowe podium. Tygrysy zajmują trzecie miejsce w tabeli z 16 punktami i tracą cztery oczka do lidera z Brzegu Dolnego. Ekipa ze Strzelina ma jednak rozegrany jeden mecz mniej. Teraz przed naszą ekipą prawdziwy siatkarski maraton. 14 grudnia Tygrysy w Strzelinie rozegrają zaległy mecz z Kudowianką Kudową-Zdrój, a następnego dnia pojadą do Oleśnicy na pierwsze starcie rundy rewanżowej. Przypomnijmy, że cztery najlepsze zespoły rundy zasadniczej wezmą udział w turnieju mistrzowskim, który wyłoni zwycięzców Dolnośląskiej Pierwszej Ligi.

Radosław Kwiatkowski

Wyniki Dolnośląskiej Pierwszej Ligi Piłki Siatkowej mężczyzn, 7 XII:

Faraon Ziębice – Tygrysy Strzelin 0:3
Kudowianka – pauza
AS Oleśnica – Modeko Brzeg Dolny 0:3
Adrenalina Sobótka – MUKS Milicz 1:3
Kąty Wrocławskie – Elektros Bolesławiec 3:1

Tabela Dolnośląskiej Pierwszej Ligi Piłki Siatkowej:

(mecze, punkty, zwycięstwa)

1. Modeko Brzeg Dolny	8	20	6
2. Mountpark Kąty Wr.	8	18	6
3. Tygrysy Strzelin	7	16	5
4. Adrenalina Sobótka	8	15	6
5. MUKS Milicz	8	15	5
6. Akademia Siatkówki	8	10	3
7. Kudowianka Kudowa Zd.	7	7	3
8. Elektros Bolesławiec	8	4	1
9. Faraon Ziębice	8	0	0

Uzależnieni od zwycięstw

STRZELIN

W niedzielę, 8 grudnia, w sali sportowej przy ul. Staromiejskiej w Strzelinie rozegrano mecze 5. kolejki Strzelińskiej Ligi Piłki Siatkowej. Na czele ligowej stawki, bez straty seta, pozostają Uzależnieni od Siatkówki. Obrońcy mistrzowskiego tytułu tym razem pewnie pokonali Przyjaciół Siatkówki. Była to już piąta wygrana Uzależnionych. W zwycięskim zespole występuje wielu siatkarzy, którzy w przeszłości reprezentowali strzelińskie Tygrysy. W minionej kolejce pauzowały Srogie Szoty. W najbardziej wyrównanym pojedynku Wataha okazała się lepsza od Vamoss Select. Spotkanie trwało aż pięć setów. Przegrana Vamoss była dużą niespodzianką, ponieważ ten zespół wymieniany był jako kandydat do mistrzowskiego tytułu. W górę ligowej tabeli pnie się klub UKS Sunrise, który bez straty seta zakończył rywalizację z młodymi graczami Tygrysów Strzelin. Ligową tabelę bez zdobyczy punktowej i bez wygranego seta zamykają strzelińscy licealiści. Drużyna LO Strzelin tym razem przegrała z druhami z Ochotniczej Straży Pożarnej z Prus. Kolejne mecze rozegrane zostaną już 15 grudnia.

Drużyna Przyjaciół Siatkówki

Radosław Kwiatkowski

Wyniki 5. kolejki Strzelińskiej Ligi Piłki Siatkowej, 8 XII:

Wataha – Vamoss Select 3:2
Przyjaciele Siatkówki – Uzależnieni od Siatkówki 0:3
Sunrise – UKS Tygrysy 3:0
OSP Prusy – LO Strzelin 3:0

Tabela Strzelińskiej Ligi Siatkówki:

(mecze, punkty, sety)

1. Uzależnieni od Siatkówki	5	15	15-0
2. Srogie Szoty	6	14	17-9
3. Vamoss Select	5	10	12-7
4. Wataha	5	9	11-8
5. Sunrise Beach Volleball	5	6	9-9
6. UKS Tygrysy Strzelin	5	5	7-11
7. OSP Prusy	5	5	7-12
8. Przyjaciele Siatkówki	5	2	4-14
9. LO Strzelin	4	0	0-12

Liderów dwóch

STRZELIN

W sobotę, 7 grudnia, w hali sportowej przy Szkole Podstawowej nr 3 w Strzelinie rozegrano mecze 2. kolejki Halowej Ligi Piłki Nożnej organizowanej przez Strzelińskie Centrum Sportowo-Edukacyjne. Komplet zwycięstw na swoim koncie ma Strzelinianka, która pokonała Starą Gwardię. Mecz zakończył się wynikiem 12:7. Cztery bramki strzelił Maciej Nowak, a hat-tricka skompletował Piotr Koczur. Stara Gwardia zamyka tabelę bez zdobyczy punktowej. Drugie zwycięstwo w drugim pojedynku zanotowała Buła i Spóła. Tym razem zawodnicy stoczyli wyrównany bój ze Ślęzą Księginice Wielkie. Ostatecznie piłkarze z gminy Kondratowice przegrali 7:9.

Piłkarze Strzelinianki wygrali drugi pojedynek

Pierwsze zwycięstwo odniósł Zryw Chociwel, który okazał się lepszy od Jubilera Goldmax. Mecz zakończył się wynikiem 11:6.

Radosław Kwiatkowski

Wyniki 2. kolejki Halowej Ligi Piłki Nożnej SCS-E, 7 XII:

Buła i Spóła – Księginice Wielkie 9:7
Jubiler Goldmax – Zryw Chociwel 6:11
Strzelinianka – Stara Gwardia 12:7

Tabela Halowej Ligi Piłki Nożnej SCS-E:

(mecze, punkty, bramki)

1. Strzelinianka	2	6 2	2-11
2. Buła i Spóła	2	6	13-9
3. Zryw Chociwel	2	3	15-16
4. Księginice Wielkie	2	1	11-13
5. Jubiler Goldmax	2	1	10-15
6. Stara Gwardia	2	0	9-16

eprasa.pl 70253d14e6

Najlepsi strzelcy rundy jesiennej

POWIAT

Zakończyła się piłkarska runda jesienna sezonu 2024/2025. Znamy już najlepszych strzelców pierwszej części rozgrywek. W klasie okręgowej bryluje piłkarz powiatu strzelińskiego Radosław Grzywniak, który strzelił 20 goli dla Zamku Kamieniec Ząbkowicki. Zajmuje drugie miejsce w rankingu strzelców okręgówki na Dolnym Śląsku. Wyprzedza go jedynie Bartosz Chabrowski z Jedliny-Zdrój, który zanotował dwa trafienia więcej. Bezapelacyjnym królem strzelców rundy jesiennej gr. VI klasy B został Tobiasz Kurowski ze Zrywu Chociwel. Piłkarz zdobył aż 29 bramek i ma dwanaście trafień przewagi nad drugim w tej klasyfikacji Kamilem Pirgą ze Starego Śleszowa. Trzecie miejsce na podium snajperów gr. VI klasy B zajmuje Krzysztof Burtan. Snajper Orła Biały Kościół szesnaście razy pokonywał bramkarzy rywali. Najlepszym strzelcem gr. IV klasy A z 22 golami jest Jarosław Wejerowski z KS-u Żórawina. Czwarte miejsce w tej klasyfikacji zajmuje Maciej Nowak ze Strzelinianki. Napastnik strzelińskiego klubu zdobył dwanaście bramek. Jedno trafienie mniej zanotował jego klubowy kolega Patryk Ostrowski.

Tobiasz Kurowski jesienią strzelił aż 29 goli

Radosław Kwiatkowski

Mikołajkowe strzelanie do celu

STRZELIN

W dniach 7-8 grudnia w miejscowości Legnickie Pole odbył się Mikołajkowy Turniej Łuczniczy. Dobrze zaprezentowali się zawodnicy strzelińskiej sekcji Granit. W kategorii Apacz wśród chłopców najlepszy okazał się Stanisław Butyński, a w rywalizacji dziewczynek druga była Justyna Czwartacka. Tuż za podium młodzików młodszych znalazł się Wojciech Wojnarowski, a dwunasty był Jerzy Czwartacki. W łukach klasycznych na dwunastej lokacie uplasował się Maciej Cisek. Bardzo dobrze nasi łucznicy wypadli w kategorii Barebow. Srebrne medale wywalczyli Irmina Małyszek oraz Łukasz Cisek. W kategorii kobiet piąta była Małgorzata Piotrowicz. Dodatkowo Zenon Smolak wywalczył siódmą lokatę, a Andrzej Smolak był trzynasty.

Radosław Kwiatkowski

Reprezentanci strzelińskiej sekcji Granit podczas mikołajkowych zawodów

Dobry start w Dolnośląskiej Lidze Pływackiej

STRZELIN

W poniedziałek, 2 grudnia, przedstawiciele sekcji pływackiej Aquapark Strzelin wzięli udział w zawodach na dużej, pięćdziesięciometrowej pływalni Orbita we Wrocławiu. Był to początek Dolnośląskiej Ligi Pływackiej. Strzeliński klub reprezentowało aż piętnaście osób: Laura Zięba, Michalina Bednarska, Wiktoria Staniec, Zuzanna Białkowska, Lara Kaszuba, Emilia Brzeźnicka, Franciszek Lorenc, Nicola Zięba, Laura Szczepańska, Wiktoria Krukowska, Olga Niełacna, Jakub Witan, Patryk Łuszczyna, Mikołaj Cygal oraz Aleksander Wysocki. W konkurencji na 100 m stylem motylkowym trzeci był Jakub Witan, a na drugim miejscu podium stanęła Olga Niełacna.

Olga Niełacna była druga na 100 m stylem motylkowym

Jakub Witan z brązowym medalem

Radosław Kwiatkowski

Michał tuż za podium

STRZELIN

W niedzielę, 1 grudnia, w Brzegu Dolnym odbyło się drugie Dolnośląskie Grand Prix Kadetek i Kadetetów w tenisie stołowym. Do rywalizacji przystąpili najlepsi pingpongiści z naszego województwa. W starszej kategorii wiekowej wystąpił Michał Nowakowski z Granitu. Nasz zawodnik dzielnie rywalizował ze starszymi przeciwnikami i ostatecznie sklasyfikowany został tuż za podium, na czwartym miejscu. Z kilka lat starszymi przeciwnikami mierzyli się także Hubert Dębowicz oraz Wojciech Ostrowski. Zawodnicy zdobyli cenne turniejowe doświadczenie, które z pewnością zaprocentuje w przyszłości. Hubert był siedemnasty, a Wojciech wywalczył 31. miejsce. W kategorii kadetek rywalizowała z kolei tenisistka z powiatu strzelińskiego Antonina Rogan. To wychowanka Granitu Strzelin, która aktualnie reprezentuje KS AZS Wrocław. Antonina zajęła piąte miejsce. Lepiej od niej spisały się jedynie starsze przeciwniczki. Serdecznie gratulujemy!

Michał Nowakowski z trenerem Filipem Muszyńskim

Radosław Kwiatkowski

Kino repertuar

KINO Grażyna

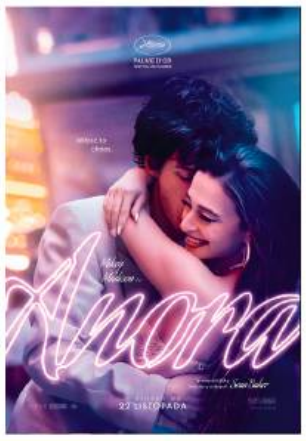

13.12 piątek	14.12 sobota	15.12 niedziela	16.12 poniedziałek	17.12 wtorek
15.00 Vaiana 2 17.00 Wicked (dub) 20.00 Anora	13.15 Renifer Niko i zaginione sanie Mikołaja 15.00 Vaiana 2 17.00 Wicked (dub) 20.00 Anora	13.15 Renifer Niko i zaginione sanie Mikołaja 15.00 Vaiana 2 17.00 Wicked (dub) 20.00 Anora	15.15 Renifer Niko i zaginione sanie Mikołaja 17.00 Wicked (dub) 20.00 Anora	15.15 Renifer Niko i zaginione sanie Mikołaja 17.00 Wicked (dub) 20.00 Anora

eprasa.pl 70253d14e6

Zimowy turniej dla Damiana

STRZELIN

Zawodnik klubu Boi Team Strzelin Damian Czechowicz wziął udział w zawodach jiu jitsu Winter Open w Poznaniu. Odbyły się one 30 listopada i uczestniczyli w nich zawodnicy z całego kraju. W kategorii Masters 1 (82,3 kg) w kimonach Damian okazał się bezkonkurencyjny i stanął na najwyższym stopniu podium. Czechowicz z Poznania wrócił także z brązowym medalem. Damian był trzeci w kategorii Masters 1 (79,5 kg) bez kimon. Zawodnik, mimo krótkiego stażu treningowego, ma już na swoim koncie wiele sukcesów. Reprezentanci Boi Team Strzelin rywalizują w prestiżowych zawodach w Polsce.

Radosław Kwiatkowski

Damian Czechowicz na najwyższym stopniu podium

Udane zakończenie roku

STRZELIN

Reprezentanci klubu Akro-Fizjo wzięli udział w ostatnich zawodach w akrobatyce w roku 2024. W sobotę, 30 listopada, w Złotoryi zorganizowano Mistrzostwa Dolnego Śląska w Akrobatyce Sportowej. Rywalizowało 470 zawodników z szesnastu klubów z naszego województwa. Mistrzostwa zostały bardzo profesjonalnie zorganizowane. Każdy uczestnik otrzymał pamiątkową koszulkę, a najlepsi – medale i bombki choinkowe. Klub Akro-Fizjo reprezentowało aż 30 osób w różnych kategoriach. Tym razem możliwe były starty jedynie w zespołach. Ponownie na podium stanęła trójka kobiet w składzie: Zuzanna Mihułka, Milena Pawełko i Gabriela Haratyk. Nasze zawodniczki odebrały brązowe medale. Tuż za podium znaleźli się Maciej Chiłła i Anna Antoń, którzy wywalczyli czwartą lokatę. Maria Antoń, Emilia Antoń i Laura Rudawa zajęły w trójkach piąte miejsce. Na wyróżnienie zasługuje dwójka kobiet w składzie MajaSiejek – Zofia Maksymiak. Zawodniczki wywalczyły szóste miejsce w mocno obsadzonej kategorii. Ich młodsze koleżanki Oliwia Mimochód i Maja Dembińska w konkurencji Pierwszy Krok były szóste. Wyprzedziły aż 21 zespołów. Były to ostatnie starty w roku 2024. Klub Akro-Fizjo przygotowuje Mikołajkowy Trening Rodzinny. Zimą planowany jest obóz sportowy, który będzie formą przygotowań do nowego sezonu. W marcu odbędzie się Międzynarodowy Turniej pod Wawelem.

Radosław Kwiatkowski

Reprezentantki Akro-Fizjo podczas ostatnich zawodów w roku 2024

Co? Gdzie? Kiedy?

POWIAT

Dolnośląska Pierwsza Liga Piłki Siatkowej, 14 XII:

Tygrysy Strzelin – Kudowianka Kudowa Zdrój (godz. 18:30)

Dolnośląska Pierwsza Liga Piłki Siatkowej, kolejka 10., 15 XII:

AS Oleśnica – Tygrysy Strzelin

III liga tenisa stołowego, 14 XII

Granit Strzelin – Orion Branda Szewce

V liga tenisa stołowego, 14 XII:

Katy Wrocławskie - Granit II Strzelin

VII liga tenisa stołowego, 14 XII:

Granit III Strzelin – Orzeł II Prusice

Strzelińska Liga Siatkówki, kolejka 6., 15 XII:

(sala przy ul. Staromiejskiej w Strzelinie)

LO Strzelin – Srogie Szoty (godz. 12:00)

UKS Tygrysy – OSP Prusy (godz. 13:30)

Uzależnieni od Siatkówki – Srogie Szoty (godz. 15:00)

Vamoss Select – Przyjaciele Siatkówki (godz. 16:30)

Sunrise – Wataha (godz. 15:00)

Halowa Liga Piłki Nożnej, kolejka 3., 14 XII:

(hala sportowa przy Szkole Podstawowej nr 3 w Strzelinie)

Buła i Spóła – Zryw Chociwel (godz. 14:00)

Strzelinianka – Jubiler Goldmax (godz. 15:00)

Ślęza Księginice Wielkie – Stara Gwardia (godz. 16:00)

Bieg na wieżę ratuszową, 15 XII:

Już w niedzielę bieg na strzelińską wieżę ratuszową. Do rywalizacji może przystąpić stu sportowców. Uczestnicy będą musieli przebiec 200 metrów wokół ratusza, a następnie pokonać 202 schody, aby znaleźć się na wieży. Czas mierzony będzie przy pomocy specjalnych chipów. Meta znajduje się na punkcie widokowym. Udział w biegu jest bezpłatny. Zapisy odbywają się przez stronę ultimasport.pl. Zawodnicy startować będą w odstępach czasowych.

Radosław Kwiatkowski

NIEZALEŻNY TYGODNIK LOKALNY - SŁOWO REGIONU STRZELIŃSKIEGO

Wydawca: Agencja Reklamowo Wydawnicza - **SŁOWO REGIONU STRZELIŃSKIEGO s.c.**
SIEDZIBA REDAKCJI: 57-100 Strzelin, ul. Mickiewicza 8, tel./fax 71/796-0-196
www.sloworegionu.pl, e-mail: redakcja@sloworegionu.pl

Redakcja: Andrzej Kaczmarek - redaktor naczelny, Wojciech Cerkowniak - zast. redaktora naczelnego, Radosław Kwiatkowski (sport), Magdalena Ziółkowska, Jacek Bomersbach, Marta Dorczyńska

Współpraca: asp. Aleksandra Bezrąk (oficer prasowy KPP w Strzelinie), mł. bryg. Jarosław Łuczak (PSP w Strzelinie), Katarzyna Olędzka, Dariusz Stępień,

Korekta: Magdalena Ziółkowska
Grafika: *Katarzyna Kaczmarek*

DZIAŁ REKLAMY: Radosław Sych, 502 601 247, e-mail: reklama@sloworegionu.pl
Dystrybucja: tel. 692 48 77 64
Nakład do 3000 sztuk
Druk: Drukarnia Polska Presse Sp. z o.o., Sosnowiec
Materiałów niezamówionych redakcja nie zwraca. Zastrzegamy sobie prawo do skracania tekstów i zmiany tytułów. Redakcja nie ponosi odpowiedzialności za treść reklam i ogłoszeń.
(TS) *- tekst sponsorowany*

eprasa.pl 70253d14e6

Słowo Regionu

Drużga z medalem Mistrzostw Polski!

Najlepsi pięściarze Mistrzostw Polski. Na trzecim miejscu podium Mike Drużga ze Strzelina

STRZELIN

W dniach 1-7 grudnia w Wałbrzychu odbyły się 95. Mistrzostwa Polski Seniorek i Seniorów w Boksie. Klub MD Boxing Club Strzelin reprezentował Mike Drużga. Nasz zawodnik stoczył cztery walki i dotarł do półfinału imprezy. Pierwsze trzy walki wygrywał już w pierwszej rundzie, czym zaskoczył wielu kibiców i ekspertów. W półfinale zmierzył się z doskonale znanym Damianem Durkaczem. Jego rywal to szesnastokrotny Mistrz Polski i medalista Mistrzostw Europy, który dwukrotnie startował na Igrzyskach Olimpijskich. Mike nie przestraszył się bardziej doświadczonego rywala i stoczył ciekawy pojedynek. Durkacz wygrał na punkty, ale Drużga był chwalony przez trenerów i komentatorów. Mike był jednym z najmłodszych uczestników mistrzostw i ostatecznie odebrał brązowy medal. Jego rywal stanął na najwyższym stopniu podium. – *Bardzo cieszymy się z wywalczonego medalu* – mówi trener Marcin Drużga. – *Przypomnę, że to nasz drugi medal w tym roku, ponieważ wcześniej Mike zajął trzecie miejsce w Mistrzostwach Polski młodzieżowców. Świetnie się rozwija i udowadnia, że ciężka praca i poświęcenie przynoszą dobre rezultaty. Mike startuje w wadze 71 kg, która jest najmocniej obsadzoną wagą w Polsce. Mierzy się z bardzo wymagającymi przeciwnikami. To był dla nas udany rok. Cieszy fakt, że w naszym klubie są kolejni zawodnicy, którzy w przyszłości mogą odnosić ogólnopolskie sukcesy. Pierwsze starty mają już za sobą* – dodaje trener MD Boxing Club.

Radosław Kwiatkowski

Marcin i Mike Drużga po dekoracji

Trzecie zwycięstwo z rzędu

STRZELIN

W sobotę, 30 listopada, we Wrocławiu odbył się trzeci turniej Pucharu Dolnego Śląska w judo. Klub Judo Tigers ze Strzelina reprezentował młody zawodnik Wojciech Papierok. Nasz reprezentant po raz trzeci zanotował zwycięstwo w tych zawodach.

Radosław Kwiatkowski

Wojciech Papierok (w środku) zajął pierwsze miejsce

ODZIEŻ DRUGI OBIEG
ORYGINALNA CHEMIA Z NIEMIEC I EUROPY
Aktualny cennik produktów
- odzież krótki rękaw 15-20 zł
- odzież długi rękaw 22-30 zł
- odzież dziecięca 10-20 zł
- spodenki 15-20 zł
- spodnie 25-35 zł
- żakiety / marynarki 30-40 zł
- sukienki 35-45 zł
- spódnice 20-30 zł
- kurtki / płaszcze 30-65 zł
- chustki / szale / czapki 5-15 zł
- mix domowy 10-30 zł

Strzelin, ul. Mickiewicza 1
CODZIENNIE TANIEJ
Sklep lakierniczy
Tu jesteśmy
KINO
RESTAURACJA BIESIADOWO
ABC Centrum
CODZIENNIE TANIEJ

Pobiegną na wieżę

STRZELIN

Po raz pierwszy w powiecie strzelińskim odbędzie się bieg na wieżę ratuszową w Strzelinie. Zawody odbędą się 15 grudnia, a zorganizuje je gmina Strzelin i Strzelińskie Centrum Sportowo-Edukacyjne. Ruszyły już zapisy, a do rywalizacji może przystąpić stu sportowców. Uczestnicy będą musieli przebiec 200 metrów wokół ratusza, a następnie pokonać 202 schody, aby znaleźć się na wieży ratusza. Czas mierzony będzie przy pomocy specjalnych chipów. Metę zaplanowano na punkcie widokowym. Udział w biegu jest bezpłatny. Zapisy odbywają się przez stronę ultimasport.pl. O kolejności startów decyduje kolejność zapisania. Zawodnicy startować będą w odstępach czasowych. Dla najlepszych przewidziano nagrody.

Radosław Kwiatkowski

Zawodnicy będą musieli pokonać 202 schody

ideal

ROLETY | BRAMY | OKNA
ŻALUZJE | OGRODZENIA
Biuro handlowe: tel. 71 364 58 83
Siedziba firmy:
Stary Wiązów 77, tel. 71 393 14 90
www.ideal-rolety.eu

Wszystko do łazienek
i nie tylko...
GLAZURA STRZELIN

• Płytki ceramiczne • Wyposażenie łazienek
• Chemia budowlana • Projektowanie wnętrz
• Profesjonalne narzędzia dla glazurników
Strzelin, ul. Brzegowa 22A
tel. 71 39 23 180, 71 39 23 206, 606 815 632
sklep@glazurastrzelin.pl | www.glazurastrzelin.pl
GODZINY OTWARCIA:
pn-pt 9.00-17.00, sob 9.00-13.00

eprasa.pl 70253d14e6