Najwięcej informacji z CHEŁMA i powiatu CHEŁMSKIEGO + telewidz PROGRAM TV

ISSN 1895-2992

nowy tydzień
tygodnik lokalny

nr 26(710)
1 - 7 lipca 2019 r.
ISSN 1895-2992
Nr indeksu 00204684
Nakład 14999 egz.
CENA: 2,90 zł w tym VAT 5%

Wyroki za seksting

Przykładny mąż i ojciec wykorzystywał nastolatkę. Przez dwa lata groził dziewczynie i kazał jej robić striptiz przed kamerą. Na koniec dwukrotnie wykorzystał ją w Borku. Sąd skazał go na 1,5 roku więzienia. Prokuratura nie wnosi apelacji. str. 3

Nastolatka wysyłała „chłopakowi" swoje intymne nagrania. Miały być dowodem jej miłości, a stały się przekleństwem, bo luby podzielił się obscenicznymi treściami z... uczniami Zespołu Szkół w Urszulinie. Już usłyszał wyrok. str. 3

Samobójstwo na plebanii. Czy doszło do mobbingu?
Zaczynał w Woli Uhruskiej. W Kotuniu wybrał śmierć

Tą sprawą żyje cała Polska. 39-letni ksiądz, wikary parafii w Kotuniu k. Siedlec odebrał sobie życie. Mówi się, że przyczyną był konflikt z proboszczem, który kilka dni po tragedii przeszedł na emeryturę. Okazuje się, że Piotr O. nie miał łatwego życia już na początku swojej posługi, bo jego pierwszą parafią była Wola Uhruska, której proboszcz znany był z twardej ręki do młodych kapłanów i... dzieci. str. 8

Staranował kobietę

Stała przed przejściem dla pieszych i czekała na dogodny moment, by przedostać się na drugą stronę ulicy. Czuła się bezpiecznie, bo co może stać się na chodniku? W Izbicy stało się. Kierujący Oplem nagle zjechał z drogi i staranował 52-latkę. str. 3

Strażnicy graniczni prowokowali wypadki i wyłudzali odszkodowania

Kolejna afera w Nadbużańskim Oddziale Straży Granicznej w Chełmie. Tym razem nie chodzi o żadne łapówki na granicy, współpracę z przemytnikami i sprzedawanie grafików kolegów, a o coś bardziej „kreatywnego". str. 10

W szpitalu jak w piekle

Ostatnie upały dały się we znaki wszystkim. Narzekali uczniowie i urzędnicy, którym skracano godziny nauki i pracy. - A kto pochyli się nad nami? - pyta pielęgniarka z chełmskiego szpitala. - Naszych dyżurów i opieki nad pacjentami nie da się skrócić. str. 18

XXII TURNIEJ GMIN "MIĘDZY NAMI SĄSIADAMI"

szczegóły na str. 22

DOM WESELNY ZA BORKIEM
WOLNE TERMINY
Na miejscu pokoje 2 i 3-osobowe
Chełm, ul. Hrubieszowska 135
tel. 82 560 32 71, 785 701 066
www.zaborkiem.pl

MIELNICZENKO
TRANS-AGRO
SKŁAD OPAŁU
NAJLEPSZY ASORTYMENT WĘGLA I MIAŁU
• WĘGIEL ŚLĄSKI I IMPORTOWANY
• WĘGIEL LUZEM I WORKOWANY
Chełm, ul. Kolejowa 45A
tel. 502 268 706, 82 56 55 943

22-151 Janów, Mickiewicza 87
SKŁAD OPAŁU
NISKIE CENY, PŁATNOŚĆ KARTĄ
RATY NA DOWÓD, WĘGIEL LUZEM I WORKOWANY
PRZESIANY I PRZESORTOWANY PRZED ZAŁADUNKIEM
USŁUGA ROZŁADUNKU, TRANSPORT
skład opału janów www.wegielchelm.pl
691-88-82-88
ORZECH, GROSZEK, KOSTKA, EKOGROSZEK, MIAŁ, PELLET

HURTOWA I DETALICZNA
SPRZEDAŻ WĘGLA
WĘGIEL LUZEM ORAZ WORKOWANY
W ofercie: PELLET DRZEWNY
TRANSPORT GRATIS
NAWIN Sp. z o.o.
Nawin Sp. z.o.o. Siedliszcze ul. Lubelska 100,
tel 508-404-508 www.nawin.pl

PRZYJAZNY
SKŁAD OPAŁU
Chełm, ul. Podgórze 36
tel. 887 50 51 50
WĘGIEL ODSIEWANY PRZED ZAŁADUNKIEM niskie ceny!
Nowość PELLET
MOŻLIWOŚĆ ZAPŁATY KARTĄ
TRANSPORT - RATY - WORKOWANIE

WĘGIEL LUZEM I WORKOWANY
W OFERCIE PEŁNY ASORTYMENT WĘGLA
ODSIEWANY PRZED ZAŁADUNKIEM
Bezpłatny dowóz powyżej 1 tony (do 20km)
SPRZEDAŻ RATALNA Santander CONSUMER BANK
skład opału BORYS
Chełm, ul. Kolejowa 45A
tel. 82/ 565 59 23, 500 089 196

WIOSENNA PROMOCJA
PELLET 750 ZŁ
WĘGIEL TAŃSZY DO 100 ZŁ
SKŁAD OPAŁU "SZUMIŁO"
ul. Hrubieszowska
(za Borkiem) 82 560 33 92
530 294 183

SKŁAD OPAŁU
Chełm, ul. Piwna 1 (plac Browaru)
609 393 770
Nowość! PELET BRYKIET
WĘGIEL ŚLĄSKI I IMPORTOWANY
TRANSPORT - RATY - WORKOWANIE

eprasa.pl 7080fde071

Dzięki Nadziei żyjemy.
Dzięki miłości milczymy,
a w tym milczeniu jest wszystko,
co chcemy dzisiaj powiedzieć...

Myśli i modlitwy kierujemy ku Państwu
RENACIE I LESZKOWI CHMIELOWCOM
składając wyrazy głębokiego współczucia oraz wsparcia
z powodu odejścia naszego ucznia

MARCELA

Dyrekcja, Rada Pedagogiczna, Rada Rodziców, Pracownicy
i uczniowie Niepublicznej Szkoły Podstawowej
z Oddziałami Integracyjnymi „Razem"

Panu sędziemu **LESZKOWI BREŚ**
składamy najgłębsze wyrazy współczucia
z powodu śmierci teścia

JÓZEFA ŁUKASZEWSKIEGO

Łączymy się w bólu
Prezes, Wiceprezes, Dyrektor, Sędziowie
oraz pracownicy Sądu Rejonowego w Chełmie

Odeszli...

Mieczysław Czułkowski, 77 lat
Alina Sobolewska, 88 lat
Karolina Paszkowska, 85 lat
Józef Przychoda, 76 lat
Leokadia Kawalec, 88 lat
Zofia Karowiec, 89 lat
Zenon Wojciechowski, 74 lata
Stanisław Staszewski, 81 lat
Maria Onyszuk, 91 lat
Marianna Mielniczuk, 79 lat
Władysław Jabłoński, 86 lat
Halina Werema, 84 lata
Karol Wojtiuk, 55 lat
Irena Wójcik, 90 lat
Józef Łukaszewski, 98 lat
Jerzy Gołębiowski, 68 lat
Stefan Przybysz, 80 lat
Genowefa Gołębiowska, 80 lat
Eugenia Haponiuk, 97 lat
Elżbieta Ozimek, 62 lata

Dyżur całodobowy
502 791 454
82 566 40 53
KOMPLEKS
Zakład Usług Pogrzebowych
KOMPLEKSOWE USŁUGI POGRZEBOWE
NA TERENIE POLSKI I ZAGRANICĄ
Chełm, ul. Rejowiecka 93
Rejowiec Fabr., ul. Dworcowa 4

TANIE USŁUGI POGRZEBOWE
- Trumny od 400 zł
- Kremacja 600 zł
Pogrzeb w Chełmie od 1250 zł
+ koszty cmentarne
Firma Łukowiec - tel. 82 564-36-07 kom. 602-469-287
Chełmski Dom Pogrzebowy, Chełm ul. Szpitalna 49
www.łukowiec.pl
USŁUGI CAŁODOBOWE-BEZGOTÓWKOWE
Wypłacamy Zasiłki Pogrzebowe ZUS i KRUS Przed Pogrzebem

CHEŁM. Zdaniem radnych, lokalizacja nietrafiona...

Wytwórnia asfaltu z negatywną opinią

Komisja rodziny, zdrowia i ochrony środowiska rady miasta negatywnie zaopiniowała budowę wytwórni masy bitumicznej w Chełmie na terenie po dawnym „Technobudzie" przy ul. Ceramicznej.

Firma „Drogmost" z Mokrego pod Zamościem na terenie po dawnym „Technobudzie" przy ul. Ceramicznej chce wybudować wytwórnię masy bitumicznej i ubiega się o decyzję środowiskową. Na wniosek Regionalnego Dyrektora Ochrony Środowiska jest na etapie opracowywania raportu oddziaływania przedsięwzięcia na środowisko.

Przeciwko tej inwestycji protestują mieszkańcy osiedla Rejowiecka, a także właściciele pobliskich rodzinnych ogródków działkowych. Według nich, procesowi produkcji, składowania i transportu może towarzyszyć zwiększona emisja hałasu, pyłów, dymu oraz substancji szkodliwych o charakterze chemicznym i wysokim stopniu toksyczności. Mieszkańcy zwracają też uwagę na inne negatywne skutki, które może wywołać fabryka produkcji masy bitumicznej. Podkreślają, iż wizualnie nieestetyczna, hałaśliwa i szkodliwa wytwórnia asfaltu, prawdopodobnie spowoduje obniżenie wartości rynkowej nieruchomości zlokalizowanych w pobliżu tej inwestycji, bo tak dzieje się w innych regionach kraju, gdzie w pobliżu zabudowań funkcjonują podobne fabryki.

Sprawą na ostatnim swoim posiedzeniu zajęła się komisja rodziny, zdrowia i ochrony środowiska rady miasta. Zasiadający w niej radni jednogłośnie uznali, że lokalizacja fabryki jest nietrafiona i wydali w tej sprawie negatywną opinię. - Nie mamy nic do wytwórni asfaltu, niemniej jednak powinna ona powstać w miejscu, w którym nie będzie szkodziła ludziom - zaznaczyli radni.

Decyzję środowiskową firmie „Drogmost" wyda bądź odmówi jej wydania, marszałek województwa lubelskiego, a nie prezydent miasta, **Jakub Banaszek**. Mieszkańcy mają nadzieję, że ich protesty zostaną wzięte pod uwagę. **(s)**

CHEŁM. Przeprowadzka po ćwierćwieczu

PKO znika z Dreszera

Po 25 latach Bank PKO BP znika z ulicy Generała Gustawa Orlicz-Dreszera w Chełmie. Budynek został wystawiony na sprzedaż za ponad 3,2 mln zł.

Ulica Dreszera od lat kojarzyła się z charakterystyczną siedzibą banku PKO BP. Ale mieszkańcy miasta i klienci banku będą musieli przywyknąć do zmiany adresu. Placówka w ciągu kilku miesięcy przeniesie się całkiem niedaleko, do budynku przy al. Armii Krajowej 6. Do tego, w którym kiedyś mieścił się salon meblowy a później przez kilka miesięcy swoją siedzibę miał bank BPH.

- PKO Bank Polski na przestrzeni ostatnich kilku lat systematycznie modernizuje sieć oddziałów własnych, przenosi placówki do nowych atrakcyjnych biznesowo lokalizacji, unowocześnia siedziby istniejących oddziałów, ale również otwiera nowe placówki - informuje biuro prasowe banku. - Strategia Banku zakłada m.in. optymalizację powierzchni oddziałów i dostosowanie jej do zmieniających się potrzeb klientów, którzy w coraz większym stopniu korzystają z alternatywnych form kontaktu z nami, np. przez Internet, Contact Center. Równolegle z procesem modernizacji oddziałów bank rozwija również sieć urządzeń samoobsługowych.

Faktycznie, przez ostatnie lata spadła liczba pracowników oddziału banku przy Dreszera i budynek jest chyba po prostu za duży. W Internecie pojawiło się ogłoszenie o jego sprzedaży. Działkę o powierzchni niecałych 14 arów, na której stoi biurowiec o wielkości ponad 2200 mkw., bank wycenił na 3 285 150 zł.

W Chełmie jest jeszcze jeden oddział PKO BP - przy ul. Lwowskiej 26 oraz agencja banku - przy ul. ul. Zachodniej 43. **(bf)**

CHEŁM. Złodzieje z dziecięcym kocykiem

Włamali się do stacji krwiodawstwa

Dostali cynk, że w Regionalnym Centrum Krwiodawstwa i Krwiolecznictwa w Chełmie znajduje się kasetka z 10 tysiącami złotych w środku. Uzbrojeni w młotek i dziecięcy kocyk przez okienko weszli do środka.

Na dzień akcji dwaj złodzieje (34 i 37 lat, mieszkańcy Chełma) wybrali sobie noc z niedzieli na poniedziałek (23/24 czerwca). Przed północą zakradli się na teren kompleksu szpitalnego, przed stację krwiodawstwa. Wybili młotkiem szybę w drzwiach i przez „okienko" weszli do środka, asekurowani dziecięcym kocykiem, by nie pokaleczyć się przy włamie i wygłuszyć dźwięk pękającego szkła. Rozejrzeli się wokół i dotarło do nich, że albo ktoś ich wpuścił w maliny, albo coś źle zrozumieli... W stacji nie czekała na nich żadna kasetka z pieniędzmi. Zawiedzeni ruszyli z powrotem do wyjścia. Młodszy zdołał się przecisnąć przez okienko w drzwiach, a starszy nie zdążył, bo na horyzoncie pojawił się już ochroniarz. Na widok szamoczącego się z pracownikiem ochrony kompana 34-latek uciekł

- Skierowani na miejsce policjanci zatrzymali na gorącym uczynku jednego ze sprawców. Drugiego zatrzymali w poniedziałek, a następnego dnia z udziałem obydwu były wykonywane dalsze czynności procesowe - mówi podkom. Ewa Czyż, rzecznik prasowa Komendy Miejskiej Policji w Chełmie.

Za usiłowanie kradzieży z włamaniem grozi nawet im do 10 lat pozbawienia wolności. **(pc)**

Fałszywe alarmy bombowe w przedszkolach

Najpierw, w maju, emaile o podłożonej bombie miały utrudnić przeprowadzenie egzaminów maturalnych. Teraz takie same wiadomości otrzymali dyrektorzy miejskich przedszkoli. Były ewakuacje.

W czwartek (27 czerwca) od rana trwały ewakuacje z przedszkoli na terenie wielu miast w całym kraju. W Chełmie wiadomości o podłożonym w placówkach ładunku wybuchowym dotarły na skrzynki Przedszkoli Miejskich nr 8 i 15. Lokalna policja potwierdza, że doszło do incydentów. Oceniono jednak, że nie ma powodów do paniki, bo groźby mają niski stopień wiarygodności. Mimo to, konieczne było zachowanie wszelkich procedur.

- Z jednej placówki ewakuowano trzynastu pracowników i czterdzieści dwoje dzieci. Z drugiej - siedemnastu pracowników przedszkola oraz siedemdziesięciu czterech podopiecznych - informuje podkom. **Ewa Czyż**, rzecznik prasowa Komendy Miejskiej Policji w Chełmie.

Funkcjonariusze przeszukali wszystkie pomieszczenia i sale do zajęć z dziećmi, szukając niebezpiecznych materiałów. Nie znaleziono żadnych materiałów wybuchowych czy innych niebezpiecznych substancji.

Teraz policja w całym kraju prowadzi czynności mające na celu ustalenie autora emaili o bombach. Jak zwykle w tego typu sytuacjach, mundurowi przypominają, że za umyślne wywołanie alarmu bombowego grozi kara do ośmiu lat więzienia. Sprawca może zostać również zobowiązany do pokrycia kosztów związanych z akcją. **(pc)**

nowy tydzień tygodnik lokalny

NOWY TYDZIEŃ. TYGODNIK LOKALNY Ukazuje się w poniedziałki na terenie powiatów: chełmskiego, krasnostawskiego i włodawskiego
WYDAWCA: Grupa Medialna ITM Sp. z o.o. ul. Bramowa 6, 20-111 Lublin, Prezes zarządu - Marcin Futyma
REDAGUJE ZESPÓŁ: redaktor naczelny - Marcin Futyma, zastępca redaktora naczelnego - Piotr Morlewski; dziennikarze - Paulina Ciesielska, Bogumił Fura, Marlena Gołębiowska, Magdalena Hawryluk,Karol Garbacz, Katarzyna Głaz, Bogumił Mikulski, Piotr Stępień. e-mail: redakcja@nowytydzien.pl
DZIAŁ REKLAM I OGŁOSZEŃ: Bożena Weremko - kierownik, Anna Kowalska, Sebastian Janiszewski, e-mail: reklama@nowytydzien.pl
DRUK: Agora S.A., ul. Daniszewska 27, 03-230 Warszawa

Redakcja / Biuro reklam i ogłoszeń: 22-100 Chełm, ul. Lwowska 14 (II p.) tel. 82 565 44 44
/redakcja nie ponosi odpowiedzialności za treść ogłoszeń i reklam/

PRENUMERATA realizowana przez RUCH S. A.:
Zamówienia na prenumeratę można składać na stronie **www.prenumerata.ruch.com.pl**
Ewentualne pytania prosimy kierować na adres e-mail: **prenumerata@ruch.com.pl**
lub kontaktując się z Centrum Obsługi Klienta „RUCH" pod numerami: 22 693 70 00 lub 801 800 803
– w dni robocze w godzinach 7^{00} – 17^{00}. Koszt połączenia wg taryfy operatora.

PRENUMERATA realizowana przez POCZTĘ POLSKĄ S.A.:
Zamówienia prenumeraty „Nowego Tygodnia" można składać
– na stronie internetowej: prenumerata.poczta-polska.pl
– w każdym urzędzie pocztowym lub u listonosza.

Informacja dla Ogłoszeniodawców (osób fizycznych) i Uczestników konkursów
Administratorem Państwa danych osobowych jest Grupa Medialna ITM Sp. z.o.o. (adres: ul. Bramowa 6, 20-111 Lublin). Podanie danych osobowych jest dobrowolne. Celem przetwarzania danych osobowych jest realizacja świadczonych przez Administratora usług oraz cele marketingowe. Podstawą przetwarzania danych osobowych jest zgoda osoby, której dane dotyczą. Odbiorcami danych osobowych mogą być podmioty współpracujące z administratorem. Osoba, której dane osobowe dotyczą, ma prawo wycofania zgody w dowolnym momencie. Dane osobowe będą przetwarzane przez czas niezbędny do realizacji celu, w jakim są przetwarzane. Osoba, której dane osobowe dotyczą, ma prawo do żądania od Administratora dostępu do swoich danych osobowych, ich sprostowania, usunięcia lub ograniczenia przetwarzania, prawo przenoszenia danych osobowych oraz prawo wniesienia skargi do organu nadzorczego - Prezesa Urzędu Ochrony Danych Osobowych.
Szczegóły zamieszczone są w *Polityce prywatności* na stronie internetowej - www.nowytydzien.pl

eprasa.pl 7080fde071

Przykładny mąż i ojciec wykorzystywał nastolatkę

Półtora roku za zmuszanie do seksu

Przez dwa lata groził dziewczynie i kazał jej robić striptiz przed kamerą. Na koniec dwukrotnie wykorzystał ją w Borku. Sąd skazał go na 1,5 roku więzienia. Prokuratura nie wnosi apelacji.

Choć wyrok może się wydawać skandalicznie niski, prokuratura podkreśla, że generalnie nie jest źle, bo zgodnie z kwalifikacją czynu oskarżony mógł dostać o wiele niższą karę. Urodzony w Hrubieszowie **Dariusz K.** (37 lat) został oskarżony o przestępstwo z art. 199 par. 2 kodeksu karnego w zw. z art. 199 par. 1 kk., czyli seksualne nadużycie stosunku zależności. Zgodnie z przepisami groziło mu więc od 3 miesięcy do 5 lat pozbawienia wolności, co w praktyce oznacza, że sąd mógł nawet zawiesić wykonanie kary. Co innego gdyby chodziło o gwałt lub „chociaż" wykorzystanie małoletniej poniżej 15 roku życia. A Dariusz K. groźbą zmuszał do wysyłania mu nagich zdjęć i filmów, a potem do seksu, nastolatkę spod Chełma, która miała ukończone 15 lat. Poza tym dobrowolnie poddał się karze i zapłaci zadośćuczynienie.

W Internecie udawał chłopca

Dziewczyna poznała go w Internecie, w 2016 roku. Zaczepił ją pewnego jesiennego dnia na komunikatorze. Zwrócił uwagę na jej zdjęcie profilowe. Nie było wcale jakoś szczególnie wyróżniające się z tłumu innych - ot, zwykła nastolatka. Może nawet trochę skromna i delikatna, jak na dziewczyny w jej wieku. To go przyciągnęło. Zagaił rozmowę, sypiąc komplementami, jaka jest ładna. Przedstawił się z imienia, napisał, że ma 18 lat, czyli niewiele więcej od niej. Na swoim koncie miał zresztą podaną datę urodzenia. Wtedy jeszcze nastolatka nie wiedziała, że fałszywą. Bo przecież w Internecie można napisać wszystko i być tym, kim tylko się zechce.

Dziewczyna zwierzyła się internetowemu znajomemu, że ma pewien kompleks, małe piersi, a on poprosił o wysłanie zdjęcia, by móc ocenić. Nie znała go w realnym życiu, było jej więc łatwiej - wysłała zdjęcie, ale on chciał już więcej. Kiedy zaprotestowała, zaczął jej grozić, że opublikuje tamtą fotografię na najbardziej popularnych chełmskich stronach, z których korzystają jej sąsiedzi i znajomi ze szkoły. Przestraszyła się, więc robiła to, co jej kazał. Trwało to dwa lata.

Nękał ją już nie tylko przez komunikator internetowy. Zmuszał nastolatkę, by ciągle pisała mu w SMS-ach, co aktualnie robi, i wysyłała swoje nagie fotki lub rozbierane filmiki, na których dotyka się w miejsca intymne. Zmuszał ją do wykonania różnych aktów seksualnych. To go podniecało.

Dziewczyna nawet nie wiedziała, jak ten człowiek ma właściwie na nazwisko i ile ma lat (najpierw myślała, że 18, potem że 20, 30, a gdy go zobaczyła, pomyślała, że jest już z pewnością dziadkiem). Wiedziała tylko, że mieszka w Hrubieszowie, bo nieraz chwalił się jej swoim bogactwem. Prosiła, by dał jej spokój, a on za każdym razem obiecywał, że jeśli ten ostatni raz zrobi, co jej każe, on skasuje kompromitujące ją fotografie i filmiki, i zniknie z jej życia. Nie wierzyła, ale ze strachu spełniała jego zachcianki.

Wykorzystał ją w Borku. Potem było jeszcze jedno takie spotkanie. I nikt z otoczenia nastolatki nie zauważył, że stała się jeszcze bardziej skryta i nerwowa.

Młodsza siostra dziewczyny jako pierwsza odkryła prawdę. Bała się jednak powiedzieć o wszystkim matce. Kiedy wreszcie ofiara internetowego zboczeńca przerwała milczenie, matka złożyła zawiadomienie w komendzie policji. Na przesłuchaniu przyznała, że wiedziała o problemach córki z akceptacją siebie - jak mówiła, dziewczyna zawsze uważała się za grubą i brzydką. Wiedziała też, że jej dziecko całymi dniami siedzi w swoim pokoju przed komputerem, ale nie widziała w tym nic złego.

Policjanci namierzyli mężczyznę z Internetu, który dwukrotnie wykorzystał nastolatkę i wielokrotnie zmuszał ją do wysyłania rozbieranych zdjęć i filmów oraz groził, że opublikuje je w „sieci". Okazało się, że Dariusz K. faktycznie mieszka w Hrubieszowie. Ma „normalny" dom i rodzinę - żonę i małą córeczkę. W przeszłości był już karany za seks z nieletnią! Dziewięć lat przed omamieniem uczennicy chełmskiej szkoły (w 2007 roku) dwukrotnie obcował z 14-latką, za co tamtejszy sąd skazał go na 2 lata więzienia w zawieszeniu na 5 lat tytułem próby oraz grzywnę 1050 zł. Na czas próby miał też przebywać pod dozorem policji. Wygląda na to, że jedyne wnioski, jakie wyciągnął, to aby kolejnej seksualnej niewolnicy szukać wśród starszych dziewczyn, które mają skończone 15 lat...

We wtorek (18 czerwca) przed chełmskim sądem zapadł wyrok przeciwko K. Skazany w trybie konsensualnym (czyli na podstawie zgodnego oświadczenia stron) spędzi w więzieniu 1,5 roku. Musi też zapłacić swojej ofierze 7 tysięcy złotych tytułem zadośćuczynienia za wyrządzone krzywy oraz 2 tysiące złotych zwrotu kosztów procesowych. Sąd Rejonowy w Chełmie nałożył na niego też 2-letni zakaz kontaktowania się z poszkodowaną, którą omamił i wykorzystał w Borku. **(pc)**

Do Chełma zjechał pedofil?

Ryk nienawiści w chełmskim więzieniu. Wrzaski osadzonych niosły się do granic miasta. Przestraszeni świadkowie zastanawiali się, jakiego zbrodniarza tym razem tu przywieziono, a po chwili zaczęli uciekać do domów.

„Ty ku***", „zap***limy Cię", „wyp*** stąd" - dobiegające zza krat chełmskiego zakładu karnego wulgarne okrzyki osadzonych niosły się w środę po południu (26 czerwca) od Dolnej Dyrekcji po osiedle Cementownia, aż na sam kraniec miasta. Na mieszkańców padł blady strach. Przez kilkanaście minut słuchać było dzikie wrzaski i groźby skierowane w stronę konkretnego człowieka.

Początkowo świadkowie byli pewni, że to „ustawka" pseudokibiców. Przestraszyli się, że zaraz dojdzie do starcia, w którym mogą ucierpieć przypadkowe osoby. Kobiety zaczęły nawet opuszczać pobliskie ogródki działkowe i uciekać czym prędzej do domów. Kiedy jednak okazało się, że ryk nienawiści dobiega z okien więzienia, zrozumieli, że musi chodzić o doprowadzenie nowego więźnia.

- Komu zgotowali takie przywitanie? - zastanawiali się. - Czegoś takiego jeszcze nie słyszeliśmy. To musi być jakiś pedofil. Na kogo innego mogliby tak zareagować? - z marszu pojawiły się nawet podejrzenia, że do chełmskiego aresztu przetransportowany został **Jakub A.**, podejrzany o zabójstwo 10-letniej Kristiny z Mrowin.

Kpt. **Łukasz Bielak**, rzecznik prasowy Zakładu Karnego w Chełmie, zapewnia, że nic takiego nie miało miejsca. Jak mówi, pomiędzy osadzonymi średnio raz w miesiącu dochodzi do starć, a że mają donośne głosy, echo niesie je po ulicę Przemysłową i dalej. Co do Jakuba A., został on przecież umieszczony w celi „N", czyli jednoosobowej o specjalnym nadzorze, a w chełmskim areszcie takiej nie ma, w przeciwieństwie np. do Lublina. **(pc)**

WŁODAWA / URSZULIN

Rozsyłał dziecięcą pornografię uczniom

Wyrok za seksting

Nastolatka z Włodawy wysyłała „chłopakowi" swoje intymne nagrania. Miały być dowodem jej miłości, a stały się przekleństwem, bo luby podzielił się obscenicznymi treściami z... uczniami Zespołu Szkół w Urszulinie. Amator dziecięcej pornografii właśnie usłyszał wyrok.

Seksting polega na wysyłaniu innym osobom za pośrednictwem internetu lub telefonu komórkowego swoich intymnych zdjęć lub filmów. Jest to niebezpieczne zjawisko, ponieważ w części przypadków takie treści są niezgodne z prawem. Poza tym raz wysłane intymne materiały mogą pozostać w posiadaniu osoby, która je otrzymała i mogą zostać użyte przez nią w dowolny sposób. Często zdarza się, że trafiają w ręce niepowołanych osób i stają się narzędziem cyberprzemocy: szantażu czy zastraszania osoby, która się na nich znajduje. Mogą również zostać opublikowane w widoku publicznym bez zgody osoby, która na nich jest. Tak też stało się z nagraniami wykonanymi przez nastolatkę z Włodawy, a historia ta znalazła swój finał w sądzie.

W środę (19 czerwca) przed Sądem Rejonowym we Włodawie zapadł wyrok przeciwko młodemu mężczyźnie zamieszkałemu na terenie powiatu włodawskiego. Został on uznany za winnego rozpowszechniania treści pornograficznych z udziałem nieletnich poniżej 15. roku życia. Ten młody człowiek, mający problemy zdrowotne, korespondował z dziewczynką z Włodawy. Nastolatka zakochała się w starszym chłopaku. Ten wykorzystał ten fakt i poprosił ją o zrobienie intymnych zdjęć i filmików, na których małoletnia oddaje się innej czynności seksualnej. Gdy zauroczenie minęło, mężczyzna opublikował kompromitujący film w mediach społecznościowych i rozpowszechnił wśród uczniów Zespołu Szkół w Urszulinie. Amator dziecięcej pornografii został bardzo szybko namierzony przez służby i postawiony przed obliczem Temidy. Co działo się za drzwiami sądowej sali, nie wiadomo, bo sędzia wyłączył jej jawność. Wyrok zapadł niecałe dwa tygodnie temu. Oskarżony został uznany na winnego zarzucanych mu czynów i skazany na rok więzienia w zawieszeniu na trzy lata. Ma też zakaz kontaktów i zbliżania się do pokrzywdzonej.

Ta sprawa pokazuje, jak bardzo trzeba być ostrożnym w tego typu kontaktach. W wieku dojrzewania to naturalne, że młodzież zastanawia się, co na jej temat myślą inni ludzie, ale nikt nie ma prawa zmuszać do wysłania takich zdjęć albo przymuszać do oglądania intymnych zdjęć. Oczywiście są to sprawy bardzo osobiste i intymne, dlatego osoby zagrożone tego typu działalnością mogą szukać pomocy np. w telefonie zaufania dla dzieci i młodzieży pod numerem 116 111. **(bm)**

IZBICA. 52-latka w ciężkim stanie

Wypadł z szosy i staranował kobietę

Stała przed przejściem dla pieszych i czekała na dogodny moment, by przedostać się na drugą stronę ulicy. Czuła się bezpiecznie, bo co może stać się na chodniku? W Izbicy stało się. Kierujący Oplem nagle zjechał z drogi i staranował 52-latkę.

Do tragedii doszło w niedzielę (23 czerwca) ok. 16.30 w centrum Izbicy, na drodze krajowej nr 17. - Ze wstępnych ustaleń wynika, że jadący Oplem Corsa 68-letni mieszkaniec Zamościa z nieznanych przyczyn zjechał nagle na przeciwległy pas ruchu, wypadł z szosy, uderzył w słup i w stojącą przed przejściem dla pieszych 52-latkę - opowiada **Marek Kulibab** z krasnostawskiej policji. Niestety, siła z jaką auto uderzyło mieszkankę gminy Izbica była tak duża, że kobieta z licznymi obrażeniami, m.in. złamaniami kończyn, trafiła do szpitala. Kierujący Oplem był trzeźwy. Droga przez Izbicę była przez jakiś czas całkowicie zablokowana. Wyznaczono objazd przez Tarzymiechy dla samochodów osobowych oraz przez Małochwiej i Kraśniczyn dla ciężarówek. **(kg)**

OFERTY LAST MINUTE
BIURO USŁUG TURYSTYCZNYCH Krystyna
NAJWIĘKSZY WYBÓR HOTELI !!!
ITAKA RAINBOW NECKERMANN TUI i wiele innych...
W SPRZEDAŻY: Bilety lotnicze i autokarowe; Wczasy rodzinne; Wycieczki krajowe i zagraniczne; Wypoczynek dla dzieci i młodzieży
ul. Lwowska 13 A, Chełm (naprzeciwko pawilonu CHROBRY)
www.krystyna.info tel. 82 565 46 37 e-mail: biuro@krystyna.info

WĘGIEL kostka orzech groszek miał ekogroszek
SKŁAD OPAŁU SZYMAŃSKI
Chełm, ul. Kolejowa 45a (vis a vis stacji BP)
☎ 510 67 13 14

RADIO TAXI FINO 196-22
TAXI POLSKA 19 100 OGÓLNOPOLSKA SIEĆ TAXI
U NAS ZAPŁACISZ KARTĄ
605 102 222
ZAMÓW TAXI
Zamawiasz bezpłatnie: 800 202 802
JEDEN NUMER CAŁA POLSKA 19 100

KASY I DRUKARKI FISKALNE
• Tanie • Proste • Małe • Niezawodne • Gwarancja
OD RĘKI: ELZAB 1969 POSNET • NOVITUS • INNOVA
TYLKO U NAS! SERWIS FABRYCZNY ELZAB
certyfikat podpisu elektronicznego
BOX PLAN Chełm, ul. ORLICZ-DRESZERA 5 ☎ 82 565 31 91 www.boxplan.pl

eprasa.pl 7080fde071

Na kłopoty Polski Fundusz Rozwoju?

Miasto i MPGK złapią oddech

Lepszego rozwiązania na dziś nie znalazł nikt. By poprawić sytuację finansową w Miejskim Przedsiębiorstwie Gospodarki Komunalnej, a jednocześnie zdobyć fundusze na udział własny, niezbędny do realizacji projektów unijnych, miasto może sprzedać Polskiemu Funduszowi Rozwoju około 25 proc. udziałów spółki. Przesądzone jest połączenie MPGK z Przedsiębiorstwem Gospodarki Odpadami, dzięki czemu znacznie powiększy się majątek spółki.

Ubiegły rok Miejskie Przedsiębiorstwo Gospodarki Komunalnej w Chełmie zakończyło stratą w wysokości ponad 1,7 mln zł. Bieżący rok, mimo wdrożonych wielu działań naprawczych, lepszy nie będzie. Wszystko wskazuje na to, że na koniec grudnia br. spółka zanotuje kolejną wysoką stratę. Zarząd MPGK szacuje, że dopiero przyszły rok może dać spółce trochę oddechu.

MPGK jeszcze przez trzy lata będzie spłacać kredyt zaciągnięty na modernizację oczyszczalni ścieków i budowę sieci wodociągowej oraz kanalizacyjnej na Pszennej i Wolwinowie. Do spłaty pozostało około 10 mln zł.

Będące w fatalnej sytuacji finansowej przedsiębiorstwo zostało zmuszone do szukania innych rozwiązań, by ratować się przed upadkiem. I wszystko wskazuje na to, że znalazło wyjście, o jakim do tej pory chyba nikt nie pomyślał. Z inicjatywy prezydenta Chełma, **Jakuba Banaszka** MPGK nawiązało współpracę z Polskim Funduszem Rozwoju, w celu pozyskania inwestora finansowego dla spółki. Fundusz, po pierwszych analizach MPGK, przekonywał, by zlikwidować nierentowny Zakład Oczyszczania Miasta i ustalić nowe, wyższe taryfy za wodę i ścieki. Kolejne rozmowy prezydenta i prezesa MPGK, **Marcina Czarneckiego** z PFR, przedstawienie konkretnych argumentów, m.in. koncepcja połączenia MPGK z PGO, spowodowały, że Fundusz zmienił zdanie.

- Efektem tej krótkiej współpracy jest wstępna analiza sprzedaży przez miasto Chełm mniejszościowego pakietu udziałów MPGK na rzecz Funduszu Inwestycji Samorządowych, reprezentowanego przez PFR - wyjaśniał na czwartkowym spotkaniu z mieszkańcami Chełma prezes Czarnecki.

W ramach planowanej transakcji Polski Fundusz Rozwoju objąłby około 25 procent udziałów MPGK, zakupionych na podstawie umowy inwestycyjnej. - W efekcie tych działań Fundusz stałby się mniejszościowym, pasywnym udziałowcem naszej spółki - tłumaczył prezes. - Zgodnie z umową inwestycyjną, Fundusz nie będzie miał wpływu na bieżące zarządzanie MPGK. Jedynie w radzie nadzorczej spółki zasiądzie jego przedstawiciel. Sprzedane udziały będą odkupywane przez spółkę w celu ich umorzenia i po 20 latach miasto stałoby się ponownie jedynym właścicielem MPGK.

Taka transakcja może zostać zrealizowana dzięki powstałemu programowi „Pakiet dla Miast Średnich", utworzonego do pobudzenia wzrostu gospodarczego i poprawy jakości życia w średniej wielkości miastach w Polsce.

- Model inwestycyjny Funduszu jest bezpieczny dla samorządów i ich spółek zależnych. Fundusz inwestuje w dobrze zarządzane, zyskowne spółki komunalne o stabilnej kondycji finansowej, uzyskując w ten sposób korzystną lokatę kapitału, a dla gmin to dodatkowe pieniądze na realizację inwestycji istotnych dla ich rozwoju oraz jakości życia mieszkańców - podkreślił M. Czarnecki.

Jeśli PFR stałby się udziałowcem MPGK, nie będzie mógł sprzedać posiadanych udziałów spółki bez zgody miasta. - Fundusz jest kontrolowany przez skarb państwa. Wspólnie z PFR przeprowadzaliśmy wstępnie badanie potencjału MPGK. Dla naszej spółki pozyskanie inwestora pasywnego będzie ogromną korzyścią. Pomógłby on sfinansować potrzeby inwestycyjne spółki, wsparłby jej rozwój, jednym słowem zapewniłby wręcz nieograniczony dostęp do środków finansowych. Zamiast wysoko niekorzystnych kredytów bankowych na realizację zaplanowanych inwestycji moglibyśmy dostać niskooprocentowane pożyczki. Fundusz zadbałby też o jakość zarządzania MPGK. W skali kraju jest to jedna z pierwszych tego typu inicjatyw. Wcześniej podobną transakcję przeprowadziły Gdynia, Nowy Sącz i Limanowa - zaznaczył Czarnecki.

A plany inwestycyjne MPGK są niezwykle ambitne. Już w przyszłym roku spółka zamierza zrealizować pierwszy w Polsce program selektywnej zbiórki odpadów. W ramach projektu w całym mieście pojawiłyby się nowe pojemniki na śmieci, w centrum byłyby schowane w ziemi, spółka kupiłaby dwa samochody, jeden do wywozu odpadów wielkogabarytowych, drugi do opróżniania pojemników ziemnych, a także wybudowałaby z prawdziwego zdarzenia Punkt Selektywnej Zbiórki Odpadów Komunalnych.

Kolejny program, dotyczący kompleksowej przebudowy sieci wodociągowej i kanalizacyjnej oraz budowy farm fotowoltaicznych na ujęciach wody „Trubaków" i „Bariera" dotyczy już nowej perspektywy finansowej. Spółka chce się jednak do tego odpowiednio przygotować i w szybkim czasie wykonać niezbędną dokumentację projektową. Wartość tego projektu jest zbliżona do kosztów, jakie MPGK poniosło przy modernizacji oczyszczalni ścieków.

Uzyskane ze sprzedaży udziałów MPGK fundusze zasiliłyby budżet miasta i zostałyby przeznaczone na udział własny, niezbędny do realizacji unijnych projektów. Jak ustaliliśmy, może to być nawet ponad 30 mln zł. Dzięki tym pieniądzom Chełm ma szansę zdobyć o wiele większe fundusze na rozwój i planowane przez prezydenta inwestycje o wartości, jakiej miasto dotąd jeszcze nie realizowało. Jeśli plan wypali, a Jakub Banaszek co do tego nie ma wątpliwości, Chełm nie zmarnuje nowej perspektywy finansowej, do której, jak stwierdził sam prezydent, miasto musi się bardzo dobrze przygotować.

Prezes zapewnił mieszkańców, że podejmowane przez MPGK działania nie skutkują żadną podwyżką stawek opłat za wodę i odbiór ścieków. Nie będzie też redukcji zatrudnienia w spółce oraz cięć wynagrodzeń dla pracowników.

Jak mówi M. Czarnecki, jeszcze w lipcu br. mają ruszyć działania związane z fuzją MPGK z Przedsiębiorstwem Gospodarki Odpadami, o czym pisaliśmy przed tygodniem. Cała procedura połączenia obu spółek ma potrwać do końca roku. PGO stanie się zakładem, takim samym jak ZOM, czy Wod.-Kan. Wszyscy pracownicy zatrudnieni w tej spółce utrzymają pracę. Dzięki planowanej fuzji znacznemu zwiększeniu ulegnie majątek MPGK, co przy wycenie udziałów, a ta ma być zlecona lada dzień, a następnie ich sprzedaży, dla miasta będzie miało kolosalne znaczenie. Co ważne, pozyskane do budżetu miasta w ten sposób pieniądze nie spowodują wzrostu zadłużenia Chełma.

Prezydent Jakub Banaszek uważa, że przejęcie części udziałów w spółce przez PFR jest najlepszym rozwiązaniem, by wspomóc zarówno MPGK, jak i miasto. - W ten sposób chcemy ratować to, co zostało zniszczone. Nie mówimy o prywatyzacji MPGK, kontrolę nad Funduszem ma skarb państwa. Po dwudziestu latach miasto znów stanie się jedynym właścicielem spółki - stwierdził prezydent. **(ps)**

CHEŁM. Progi punktowe pokrzyżują młodzieży plany?

Obawy przed naborem

W czwartek 4 lipca br. absolwenci ostatniego rocznika gimnazjów i ósmej klasy szkoły podstawowej dowiedzą się, czy dostali się do wymarzonych liceów i techników. Napięcie wśród nich rośnie, tym bardziej, że wyjątkowo późno w tym roku, bo dopiero w lutym, ogłoszono progi punktowe, znacznie wyższe niż w poprzednich latach. Uczniowie i ich rodzice z niepokojem oczekują na wyniki rekrutacji.

W ostatnich latach najpóźniej w grudniu uczniowie trzecich klas gimnazjów poznawali progi punktowe przy naborze do pierwszych klas do liceów i techników. W tym roku ostatecznie ogłoszono je dopiero w lutym i w dodatku, ku zaskoczeniu uczniów, uległy one zwiększeniu. A jeszcze w styczniu wiele wskazywało na to, że wszystko zostanie po staremu...

W ubiegłych latach, żeby dostać się do I LO lub II LO wystarczyło mieć 110 pkt. W bieżącym roku próg punktowy ustalono na 130 pkt. Maksymalnie do zdobycia jest 200 pkt., 100 z egzaminu końcowego oraz 100 za oceny na świadectwie. Z kolei by zostać uczniem III LO, w minionych latach należało zdobyć 95 pkt., a IV LO - 90 pkt. W tym roku progi są wyższe i wynoszą odpowiednio 110 pkt. i 100 pkt.

Kandydaci do techników musieli dotąd uzbierać zaledwie 65 pkt. Urzędnicy dokonali jednak zmian, i tak, przyszły technik programista i informatyk, by kontynuować naukę w Zespole Szkół Technicznych, musi zdobyć 120 pkt. W tej samej szkole, by dostać się na jakikolwiek z kierunków: grafik komputerowy, mechatronik, elektryk, elektronik, czy mechanik pojazdów samochodowych, trzeba zdobyć 100 pkt. Jedynie przyszli mechanicy mogą uzyskać o 10 pkt. mniej. 90 pkt. to próg, jaki ustalono w Zespole Szkół Ekonomicznych i Mundurowych. W Zespole Szkół Energetycznych i Transportowych progi wynoszą 75 pkt. dla kierunków logistyka i spedycja oraz 65 pkt. dla pozostałych kierunków. Z kolei żeby dostać się do Zespołu Szkół Budowlanych i Geodezyjnych, należy uzbierać przynajmniej 70 pkt. Bez zmian pozostawiono natomiast progi punktowe do szkół branżowych. Wynoszą one 30 pkt.

Zwiększenie progów punktowych, jak tłumaczyła na komisji oświaty, kultury i sportu rady miasta **Dorota Cieślik**, dyrektor Departamentu Edukacji i Sportu w chełmskim magistracie, ma na celu poprawę jakości kształcenia w publicznych szkołach ponadgimnazjalnych i ponadpodstawowych. W jej opinii uzyskanie 130 pkt. przez przyszłego ucznia I LO czy II LO nie powinno stanowić większych problemów.

Chełmskie placówki w porównaniu do szkół w kraju od lat wypadają bardzo blado. W tegorocznym rankingu portalu edukacyjnego „Perspektywy" wśród 500 najlepszych ogólniaków w kraju znalazło się tylko II LO, w dodatku na dalekim miejscu, bo dopiero w piątej setce. Magistraccy urzędnicy w końcu wzięli sobie mocno do serca wyniki rankingu i jedną z pierwszych decyzji nowych władz miasta odpowiedzialnych za oświatę była zmiana progów punktowych przy naborze do klas pierwszych liceów i techników. Zresztą zostały one opracowane na spotkaniu z dyrektorami szkół i przez nich zaakceptowane.

Uczniowie, którzy ubiegają się o przyjęcie do pierwszych klas i ich rodzice, są jednak mocno zaniepokojeni wynikami rekrutacji, które poznają w czwartek 4 lipca. - Zdecydowanie za późno zostały podane progi punktowe - uważa rodzic jednego z nich. - W dodatku są wyższe, niż w latach ubiegłych. Czasu na poprawę ocen na świadectwie i na to, by lepiej przygotować się do egzaminów kończących naukę w gimnazjum i ósmej klasie szkoły podstawowej, było stanowczo za mało. Najlepiej, gdyby zasady gry były znane już we wrześniu, zaraz po rozpoczęciu roku szkolnego. Wszyscy wiemy, że w listopadzie ubiegłego roku zmieniły się władze miasta, ale ich poprzednicy mogli ustalić progi wcześniej, nie czekając aż zrobią to nowi włodarze. Obawiam się, że wielu uczniów nie dostanie się do wymarzonych szkół, bo może brakować im kilku punktów - dodaje rodzic.

Każdy uczeń miał do wyboru trzy szkoły, z czego musiał zaznaczyć placówkę pierwszego wyboru. Wszystkie licea i technika są przygotowane na przyjęcie dwóch roczników. Ze zgłoszeń wynika, że placówki mogą mieć poważne problemy z rekrutacją, jeśli będą sztywno trzymać się ustalonych wcześniej progów. Jedne - z powodu bardzo dużej ilości chętnych, przekraczającej liczbę przygotowanych miejsc, inne - ze względu na słabe zainteresowanie ze strony absolwentów gimnazjów i szkół podstawowych.

Tę sprawę na ostatniej komisji oświaty, kultury i sportu rady miasta poruszył radny **Stanisław Mościcki**. Podkreślał, że miasto może mieć poważne problemy, bo nie wiadomo, czy uda się w kilku szkołach utworzyć taką liczbę oddziałów, jaką wcześniej zaplanowano. - A ruchy kadrowe skończyły się 31 maja - przypomniał Mościcki. Radny obawia się, że szkoły, które zaplanowały organizację roku szkolnego na 11 oddziałów, utworzą co najwyżej 8 lub 9 i z tego powodu dla części nauczycieli, mimo że zachowali zatrudnienie, może nie być faktycznych godzin przy tablicy.

Najbardziej oblegane są dwa technika. Zespół Szkół Technicznych przygotował 120 miejsc dla uczniów z gimnazjów i tyle samo dla dotychczasowych ósmoklasistów. Zgłoszeń ma odpowiednio 205 i 184. Podobna sytuacja jest w Zespole Szkół Ekonomicznych i Mundurowych. Ustalono, że szkoła przyjmie po 96 uczniów z gimnazjów i szkół podstawowych, a tymczasem zapisało się do niej odpowiednio 176 i 123 potencjalnych pierwszoklasistów.

I LO jest przygotowane na przyjęcie 384 uczniów, po 192 z gimnazjów i z podstawówek. Zgłoszeń ma 208 i 161. Lepiej wypada II LO. „Dreszer" zaplanował 192 miejsca po gimnazjum i 160 po szkole podstawowej. Chętnych ma 186 i 196. Wśród ogólniaków najsłabiej wypada III LO. Na ogółem 128 miejsc, kandydatów jest zaledwie 35 i 36. W IV LO przygotowano po 104 miejsca, chętnych jest 119 i 133. W Zespole Szkół Gastronomicznych i Hotelarskich mają być utworzone po dwie klasy technikum, a wszystko wskazuje na to, że może być o co najmniej jedną więcej. Na łącznie 128 miejsc wpłynęło 101 i 75 zgłoszeń. Powody do zmartwień są w Zespole Szkół Energetycznych i Transportowych. Na ogółem 288 miejsc (po 144) zgłosiło się tylko 74 i 79 kandydatów. Nieco lepiej wygląda sytuacja w Zespole Szkół Budowlanych i Geodezyjnych. Placówka zaplanowała w sumie 144 miejsca, a jest 69 i 66 zgłoszeń.

Od tego, jak będzie wyglądał nabór, zależy czy komisje rekrutacyjne będą sztywno trzymały się ustalonych wcześniej progów punktowych. Jeśli tak, szkoły mogą mieć poważne problemy z utworzeniem zaplanowanej w organizacji roku szkolnego liczby oddziałów. Z drugiej strony jednak, będące w bardzo trudnej sytuacji finansowej miasto, nie może pozwolić sobie na to, by część nauczycieli ujętych w organizacji, zamiast przy tablicy, czas spędzała w pokoju nauczycielskim i dostawała jeszcze za to wynagrodzenie... **(s)**

Błąd rowerzysty. Kierowca odpowie?

Do zdarzenia doszło w czwartek (27 czerwca) przed godziną 17 przy ul. Lutosławskiego. Ze wstępnych ustaleń policjantów wynika, że kierujący rowerem 35-letni chełmianin, wjeżdżając z chodnika na jezdnię, został potrącony przez nadjeżdżający samochód marki Renault, którym kierował 20-letni mieszkaniec Chełma.

- W wyniku tego zdarzenia rowerzysta z obrażeniami ciała został przewieziony do szpitala. Teraz policjanci wyjaśniają okoliczności tego wypadku i apelują do wszystkich uczestników ruchu drogowego o zachowanie ostrożności na drodze - mówi podkom. Ewa Czyż, rzecznik prasowy Komendy Miejskiej Policji w Chełmie.

Zgodnie z przepisami kierujący rowerem jest obowiązany korzystać z drogi dla rowerów lub pasa ruchu dla rowerów. Jeśli ani drogi, ani pasa dla rowerów nie ma, rowerzysta (który w świetle prawa jest kierującym pojazdem) powinien jechać ulicą, a nie chodnikiem. **(pc)**

CHEŁM. Potrącił i uciekł

Za spowodowanie wypadku i ucieczkę z miejsca zdarzenia odpowie 28-letni chełmianin. Jak ustalili policjanci z miejskiej komendy, to właśnie on w nocy z piątku na sobotę (14/15 czerwca) potrącił 22-latka w okolicy placu Łuczkowskiego.

- Do wypadku doszło około godziny 3:40. Z dotychczasowych ustaleń policjantów wynika, że kierowca samochodu osobowego marki Volvo, wyjeżdżając z placu na ulicę Lubelską, w kierunku bazyliki, potrącił pieszego. Następnie odjechał, nie zatrzymując się i nie udzielając pomocy. Pieszy z obrażeniami ciała został przewieziony do szpitala - podaje podkom. **Ewa Czyż**, rzecznik prasowy Komendy Miejskiej Policji w Chełmie.

Sprawca został zatrzymany na początku ubiegłego tygodnia. Usłyszał już zarzuty. **(pc)**

eprasa.pl 7080fde071

NFZ otworzy w Chełmie Centrum Usług Wspólnych

Nawet 70 nowych miejsc pracy!

Ma ruszyć z 1 października br. Na początku zatrudni kilkanaście osób, docelowo około 70. Będzie rozpatrywało elektroniczne wnioski o wydanie Europejskiej Karty Ubezpieczenia Zdrowia. Utworzenie pierwszego w Polsce Centrum Usług Wspólnych Narodowego Funduszu Zdrowia w Chełmie jest przesądzone.

Zgodnie ze swoją wcześniejszą zapowiedzią w ubiegłym tygodniu prezydent miasta **Jakub Banaszek** podpisał z prezesem Narodowego Funduszu Zdrowia **Andrzejem Jacyną** list intencyjny w sprawie utworzenia w Chełmie pierwszego w kraju Centrum Usług Wspólnych. Jak stwierdził prezydent, instytucja ta powstanie w Chełmie w ramach akcji deglomeracji, czyli przenoszenia usług z miast dużych do mniejszych.

Jednostka będzie rozpatrywała elektroniczne wnioski dotyczące wydania Europejskiej Karty Ubezpieczenia Zdrowotnego, które trafią do niej z całej Polski. Obecnie zajmują się tym wszystkie szesnaście oddziałów wojewódzkich NFZ. Jak zaznaczył prezes Jacyna, Fundusz zamierza dążyć do skomasowania swoich usług i ograniczania biurokracji na rzecz usług elektronicznych, wygodniejszych dla pacjentów. Sprawne działanie Centrum ma przekonać klientów do częstszego korzystania z usług elektronicznych. - To kolejny krok w stronę realizacji Strategii rozwoju Funduszu do 2023 roku, dzięki której dążymy do zwiększenia zaufania społecznego do naszej instytucji - podkreśla A. Jacyna. - Rocznie wydajemy kilka milionów kart EKUZ, które mają ważność przez 12 miesięcy. Nowe karty będą ważne przez trzy lata i po tym terminie będzie można przedłużać ich ważność. Tym zadaniem zajmie się właśnie tworzone CUW.

Centrum Usług Wspólnych w Chełmie ma ruszyć z 1 października br. Będzie mieścić się w siedzibie chełmskiej delegatury lubelskiego oddziału NFZ przy ul. Ceramicznej 1, czyli w biurowcu należącym do szpitala. - Jesteśmy po rozmowach z dyrekcją lecznicy. Na potrzeby Centrum, jeśli zajdzie taka konieczność, będziemy mogli wynająć wszystkie pomieszczenia na jednym piętrze - podkreśla prezes Jacyna.

Z inicjatywą utworzenia Centrum Usług Wspólnych właśnie w Chełmie wyszedł prezes Narodowego Funduszu Zdrowia. - Mamy problem z kadrami w dużych miastach - podkreśla. - Nie jesteśmy w stanie skutecznie konkurować z sektorem prywatnym, gdzie wynagrodzenie jest bardziej atrakcyjne. Oczekiwania pracowników w Warszawie, Gdańsku czy Katowicach zawsze będą wyższe aniżeli w miastach wielkości Chełma. W dużych miastach koszty utrzymania są znacznie wyższe. Wybór nie był przypadkowy. O tym, że Centrum powstanie w Chełmie, zadecydował fakt, iż jest tutaj prężna władza samorządowa - komplementował prezes NFZ.

Na pytanie, na jakiej wysokości wynagrodzenie mogą liczyć przyszli pracownicy CUW, prezes Jacyna odpowiedział: - Wszystkie stawki są określone w odpowiednim rozporządzeniu, należy pamiętać, że NFZ to instytucja finansowana przez budżet państwa.

Prezes przyznał, że oferowana płaca w Centrum będzie tej samej wysokości, co wynagrodzenie dla pracownika zatrudnionego przez NFZ w Warszawie czy Gdańsku. - Dlatego też proponowane przez nas pensje dla osób, które dostaną pracę w chełmskim Centrum Usług Wspólnych, będą atrakcyjne. W stolicy są z kolei za niskie i nawet, gdy ktoś wygra konkurs na dane stanowisko w NFZ w Warszawie, przy ustalaniu wysokości wynagrodzenia, taka osoba najczęściej rezygnuje z podjęcia pracy - wyjaśnia prezes Jacyna.

Jakub Banaszek, prezydent Chełma i Andrzej Jacyna, prezes Narodowego Funduszu Zdrowia po podpisaniu listu intencyjnego

O pracę w CUW będą mogli ubiegać się informatycy, absolwenci szkół wyższych o kierunku administracja lub zdrowie publiczne. Na starcie NFZ do pracy w Centrum chce zatrudnić kilkanaście osób, ale do końca roku liczba pracowników ma wzrosnąć do prawie 30. Docelowo zatrudnienie w nowo tworzonej instytucji ma znaleźć nawet 70 osób.

Satysfakcji z utworzenia Centrum nie ukrywa prezydent Jakub Banaszek. - Chełm od czasu utraty funkcji miasta wojewódzkiego boryka się z wieloma problemami - twierdzi prezydent. - Jednym z nich jest spadek ilości miejsc pracy, wysokie w stosunku do poziomu krajowego bezrobocie, wysoki stopień depopulacji. Czynniki te doprowadziły do tego, że według raportu Polskiej Akademii Nauk sporządzonego na potrzeby Strategii Odpowiedzialnego Rozwoju, Chełm znalazł się na szczycie niechlubnej listy małych i średnich miast, które silnie tracą swoje funkcje. Naszemu miastu potrzebny jest rozwój. Decyzja Narodowego Funduszu Zdrowia o lokalizacji właśnie w Chełmie Centrum Usług Wspólnych to kolejna dobra informacja. Cieszę się, że współpraca władz miasta i NFZ procentuje z korzyścią dla mieszkańców. Nasze miasto chce wykorzystać swój potencjał. Zależy nam na zatrzymaniu młodych ludzi w mieście, a do tej pory powstawały miejsca pracy głównie w handlu i usługach, które nie są atrakcyjne dla osób kończących studia - mówi Jakub Banaszek. **(ps)**

REJOWIEC

Śladu nie będzie

Ostatni kawałek cukrowni

Krajowa Spółka Cukrowa próbuje sprzedać ostatni fragment byłej cukrowni w Rejowcu. Po dawnym zakładzie, który w czasie świetności zatrudniał kilkaset osób, nie ma już prawie śladu.

To, co zostało KSC po cukrowni w Rejowcu, to ok. 80 arów gruntu z dawnym magazynem cukru i halą, w której jeszcze kilka lat temu produkowano palety. Do pierwszego przetargu, który odbył się w kwietniu, nie było chętnych. Podobnie jak do ostatniego, który odbył się 26 czerwca. Cena wywoławcza, 204 tys. zł, zostanie prawdopodobnie obniżona w kolejnym postępowaniu.

Po tym, jak produkcja cukru została z Rejowca przeniesiona do Siennicy Nadolnej, majątek zakładu systematycznie podupadał. Większą część dawnego zakładu kupił w końcu miejscowy przedsiębiorca, **Tadeusz Liszewski**, który przebudował biurowiec cukrowni na mieszkania a w pozostałej części ma zaplecze dla swojej działalności. O tym, że teren należał kiedyś do cukrowni, przypomina jeszcze napis nad bramą wjazdową i fragment ściany dawnego zakładu z logo i datą, którego Krajowej Spółce Cukrowej nie pozwolił rozebrać konserwator zabytków.

- Jedną z działek po cukrowni nowy właściciel sprzedał firmie, która miała zająć się produkcją nawozów, ale mają jakieś opóźnienia z przygotowaniem raportu oddziaływania na środowisko - mówi **Tadeusz Górski**, burmistrz Rejowca. - Z nadzieją patrzę na każdą nową firmę, która może dać miejsca pracy i która będzie nowym podatnikiem. **(bf)**

CHEŁM. Firma przyjmie nawet 20 osób

„Wilk 2" daje pracę

Masz chęć do pracy i szukasz zatrudnienia? Przyjdź do mającej siedzibę w Chełmie przy ul. Hutniczej 31 nowoczesnej, mającej uznanie na międzynarodowym rynku, firmy „Wilk 2", producenta najwyższej jakości innowacyjnych zamknięć do opakowań spożywczych. Pracodawca gwarantuje przeszkolenie, a po trzymiesięcznym okresie próbnym stałą umowę i wynagrodzenie co najmniej 2 400 zł na rękę.

„Wilk 2" to dynamicznie rozwijająca się firma, która w Chełmie funkcjonuje od ponad dwóch lat. Fabryka powstała, jako pierwsza, w utworzonej przy ul. Hutniczej chełmskiej podstrefie ekonomicznej. Budowa zakładu ruszyła pod koniec 2016 r. Po czterech miesiącach obiekt o powierzchni użytkowej ponad 3 tys. m kw. był gotowy. W hali znalazły się nowoczesne linie technologiczne, sprzęt i urządzenia z najwyższej półki. Produkcja ruszyła w kwietniu 2017 r. Na starcie firma zatrudniła około 30 pracowników. Obecnie „Wilk 2" jest pracodawcą dla ponad 80 osób.

Firma produkuje plastikowe systemy zamknięć, przeznaczone do opakowań zawierających produkty dla dzieci, na przykład owocowe przeciery, czy popularne w ostatnim czasie lody w tubce. Obowiązują ją zaostrzone normy jakościowe, którym „Wilk 2" musi sprostać na każdym kroku. Klientami firmy są nie tylko uznane marki w kraju, ale też duże światowe koncerny, które również mają wyśrubowane wymagania.

- Nasze produkty są w zasadzie w każdym sklepie, a wszystkie wyroby firmy są opatentowane - podkreśla **Krzysztof Lachowicz**, członek zarządu spółki odpowiedzialny za produkcję.

„Wilk 2" nie zamierza jednak stać w miejscu. Firma rozwija się i w przyszłym roku ma wybudować kolejną halę produkcyjną, przylegającą do obecnej. Ale już dziś potrzebuje zatrudnić dodatkowych pracowników. - Mamy coraz więcej zleceń, które musimy zrealizować w terminie. Klienci, co dla nas jest rzeczą najważniejszą, są zadowoleni z wytwarzanych przez nas produktów.

Żeby sprostać wszystkim zamówieniom stale jednak poszerzamy liczbę pracowników, oferując im stabilną pracę - podkreśla Krzysztof Lachowicz.

Z dnia na dzień firma jest w stanie przyjąć prawie 20 osób. Gdy powstanie druga hala produkcyjna, liczba pracowników w „Wilk 2" wzrośnie do minimum 150. - Specjalnych kwalifikacji tutaj nie wymagamy - twierdzi K. Lachowicz. - Dla nas liczy się zwłaszcza chęć do pracy. Wszystkim nowym pracownikom gwarantujemy profesjonalne szkolenie. Po trzymiesięcznym okresie próbnym, oczywiście z umową o pracę, jeśli widzimy, że osoba daje sobie radę, chce pracować, proponujemy stałe zatrudnienie z wynagrodzeniem na rękę 2 400 zł. Nasze maszyny działają przez 24 godziny na dobę, co oznacza, że pracujemy na trzy zmiany - dodaje.

„Wilk 2" poszukuje zwłaszcza techników - operatorów maszyn, niekoniecznie z doświadczeniem, choć przyjmie do pracy też osoby na inne stanowiska, związane z produkcją i przygotowaniem towaru do transportu. - Każdego jesteśmy w stanie nauczyć pracy na naszych urządzeniach. Najważniejsze, by osoba, która do nas się zgłosi, chciała pracować - przekonuje Krzysztof Lachowicz.

Najlepsi pracownicy „Wilk 2" mają szanse wyjechać do fabryki firmy, która ma powstać w Stanach Zjednoczonych. - Jej budowę planujemy z myślą o dynamicznym wejściu na rynki amerykański i kanadyjski. Powstanie ona w ciągu około roku. Kilka osób dostanie od nas propozycję pracy w niej - mówi Lachowicz.

Osoby, które są zainteresowane pracą w „Wilk 2", mogą złożyć swoje CV z listem motywacyjnym w siedzibie firmy w Chełmie, przy ul. Hutniczej 31. **(r)**

eprasa.pl 7080fde071

GORZKÓW

Ciągnik zmiażdżył kierowcę

Tragedia na drodze w środku Gorzkowa. 67-latek, próbując traktorem włączyć się do ruchu, doprowadził do zderzenia z busem. Ciągnik przewrócił się, miażdżąc traktorzystę.

Krasnostawscy policjanci szukają dokładnych przyczyn tragedii, do jakiej doszło przed 8.00 w poniedziałek (24 czerwca) w Gorzkowie. - Ze wstępnych ustaleń wynika, że 67-letni mieszkaniec gminy Gorzków, stojąc na poboczu drogi ciągnikiem rolniczym marki Władimirec, zaczął włączać się do ruchu - relacjonuje **Marek Kulibab** z KPP w Krasnymstawie. Traf chciał, że szosą przejeżdżał akurat busem marki Ford 47-letni mieszkaniec Leżajska. - Mężczyzna próbował uniknąć zderzenia z ciągnikiem, jednak nie udało mu się wykonać skutecznego manewru i doszło do zderzenia pojazdów - dodaje Kulibab. Siła, z jaką bus wbił się w traktor, była tak duża, że z Władimirca odpadło koło, a ciągnik przewrócił się, przygniatając 67-latka. Niestety, mężczyzna z licznymi i bardzo poważnymi obrażeniami trafił do szpitala. - Był nieprzytomny, dlatego pobrano od niego krew do badań. Kierujący Fordem został przebadany na zawartość alkoholu w organizmie i był trzeźwy - informuje policja.

Mieszkańcy Gorzkowa są wstrząśnięci tragedią. - To było okropne - opowiada nam napotkany ma miejscu mężczyzna. - Byłem na cmentarzu i nagle usłyszałem potworny huk. Od razu przybiegłem na miejsce. Patrzę, traktor leży na ulicy, wokół mnóstwo kurzu. Ludzie mówią, że pół kilometra dalej było słychać to potworne uderzenie - dodaje. Starsza mieszkanka modli się o życie 67-latka. - Ta krew na drodze wygląda strasznie. Dawno nie pamiętam takiego wypadku, oby traktorzysta przeżył - smuci się. **(kg)**

CHEŁM. Czekają na mieszkania od miasta

265 rodzin w kolejce

Aż 265 rodzin czeka w Chełmie na przydział mieszkań komunalnych. To ogromna liczba osób, które mają też swoje wymagania. Obecnie miasto dysponuje sześcioma wolnymi lokalami.

Co roku rzesza osób ustawia się w mieście w kolejce po mieszkanie komunalne. Jedna z chełmianek przyszła ostatnio w tej sprawie do naszej redakcji. Na mieszkanie komunalne czeka od dziewięciu lat. Mówi, że prowadzi działalność, ale na kupno własnego lokum jej nie stać. Mieszka na stancji. Ostatnio urzędnicy zaproponowali jej dwa lokale.

- Jestem na czternastej pozycji na liście i kiedy w końcu miasto przedstawiło mi propozycje lokali, ręce mi opadły - mówi nasza rozmówczyni. - W grę wchodzi albo lokal zagrzybiony, albo w tak niebezpiecznej okolicy, że strach mieszkać. Są tacy, którzy dostają duże, zadbane mieszkania w centrum miasta, a ja otrzymuję po tylu latach propozycje, na które ciężko przystać. Już nie wiem od czego zależy, kto jaką propozycję lokum dostaje.

Daniel Domoradzki, p.o. dyrektora Gabinetu Prezydenta Miasta Chełm, informuje, że na przydział lokali z mieszkaniowego zasobu miasta oczekuje 265 rodzin. Ratusz dysponuje obecnie sześcioma wolnymi lokalami, w tym trzema przeznaczonymi na realizację wyroków sądowych orzekających eksmisję i przyznających uprawnienia do otrzymania lokalu socjalnego.

- Zgodnie z uchwałą realizacja listy odbywa się zgodnie z kolejnością umieszczenia na liście, sukcesywnie, w miarę pozyskiwania lokali mieszkalnych - informuje dyrektor Domoradzki. - W marcu została przedłożona zainteresowanej propozycja wynajęcia lokalu przy ulicy Kolejowej 110. Zainteresowana odmówiła z uwagi na strome schody na klatce schodowej, zły stan zdrowia oraz obawę o bezpieczeństwo rodziny ze względu na otoczenie. Ponadto wniosła, że nie odpowiada jej ogrzewanie piecowe. Należy zaznaczyć, że roboty tynkarskie, malarskie, kanalizacyjne, posadzkarskie i biały montaż zostały w przedmiotowym lokalu wykonane. Przedmiotowy lokal został wyremontowany w bieżącym roku i był w pełni wyposażony. Lokal, o którym mowa został wynajęty na rzecz rodziny trzyosobowej. W czerwcu Departament Komunalny przedłożył kolejną propozycję wynajęcia lokalu przy ulicy Rejowieckiej 74. Zainteresowana nie przekazała informacji zwrotnej do Departamentu Komunalnego. Należy zaznaczyć, że roboty tynkarskie, malarskie, kanalizacyjne, biały montaż i elektryczne zostały w przedmiotowym lokalu wykonane. **(mo)**

CHEŁM / STOŁPIE. Jest wiele do odkrycia

Badania w kryptach, rusztowanie w wieży

Rozpoczyna się kolejny sezon prac archeologicznych w kryptach pod bazyliką Narodzenia NMP w Chełmie. W weekendy krypty można zwiedzać.

W Chełmie i okolicach wciąż są jeszcze zabytki nie do końca przebadane i owiane tajemnicą. W lipcu archeolodzy rozpoczynają kolejny etap badań w kryptach pod bazyliką Narodzenia NMP w Chełmie. W podziemiach świątyni odkryli dotąd szczątki ponad dwustu osób, przede wszystkim duchownych.

- To miejsce wciąż kryje wiele tajemnic - mówi **Stanisław Gołub**, chełmski archeolog. - W tym roku będziemy badać okolice zakrystii południowej. Będziemy prowadzili swoje prace od poniedziałku do piątku. W soboty i niedziele krypty bazyliki są udostępnione do zwiedzania. Od niedawna można zobaczyć płytę nagrobną jednego z pochowanych w kryptach biskupów. Była ona poddana konserwacji.

Rusztowanie w wieży w Stołpiu

W ubiegłym tygodniu wewnątrz wieży w Stołpiu stanęło rusztowanie. Umożliwi wykonanie zadaszenia budowli, oczyszczenie jej z ptasich odchodów, rozpostarcie siatki uniemożliwiającej wlatywanie ptakom do wnętrza wieży. Naukowcom rusztowanie przyda się do monitowania stanu wyższych partii budowli, do których od lat nie mieli dostępu. **(mo)**

CHEŁM. ChSM nie właściciel

Spółdzielcza do remontu, miejska do kolejki

Mieszkańcy ul. Generała Stanisława Maczka w Chełmie z zazdrością patrzą na sąsiadów z ul. Generała Władysława Andersa, którym Chełmska Spółdzielnia Mieszkaniowa remontuje ulicę. - My nie możemy doczekać się remontu naszej drogi - skarżą się. Może dlatego, że nie należy do spółdzielni a do miasta...

ChSM właśnie kończy remont fragmentu ulicy między blokami nr 6 i 12 przy Generała Andersa. Starą trylinkę zastąpiła tam betonowa kostka. A sąsiedzi z Gen. Maczka twierdzą, że nie mogą doczekać się choćby połatania dziur w drodze przed ich blokiem. - Tam robią a u nas wcale nie lepiej - mówi jeden z mieszkańców. Sęk w tym, że remontowany fragment ulicy należy do spółdzielni a pozostała ulica Andersa, podobnie jak Maczka, to własność miasta.

- W ramach funduszu remontowanego prowadzimy na bieżąco prace przy naszych wewnętrznych drogach - mówi **Maciej Cieślak**, wiceprezes ChSM. - Ulica Andersa jest rzeczywiście w kiepskim stanie, dlatego mamy zamiar zgłosić jej remont do miasta. W sprawie ulicy gen. Maczka nie mieliśmy sygnałów, ale jeśli taka jest wola mieszkańców, to także zgłosimy ją do naprawy. **(bf)**

eprasa.pl 7080fde071

SAWIN

Bojowy nastrój

Pokłócili się o wóz strażacki

Wóz strażacki przydałby się gminie Sawin nie tylko do gaszenia pożarów, ale i wygaszenia sporu między radnymi i wójtem. Przyszły zakup, zdawałoby się korzystny dla Sawina, wozu bojowego wzbudził spore emocje podczas sesji. A podłożem jak zawsze są pieniądze. - Czy stać nas na to skoro powinniśmy zaciskać pasa? - pytał radny Wojciech Adamowicz. Ale taka okazja może się nie powtórzyć.

O zamiarze zakupu nowego wozu strażackiego pisaliśmy już na naszych łamach. Gmina Sawin, jako jedyna z powiatu chełmskiego, otrzymała promesę na zakup nowego samochodu bojowego dla Ochotniczej Straży Pożarnej - 380 tys. zł przekazał Narodowy Fundusz Ochrony Środowiska, 180 tys. zł pochodzi ze środków ubezpieczeniowych, 50 tys. zł z krajowego systemu ratowniczo-gaśniczego w MSWiA. Ponieważ specjalistyczne auto kosztuje ponad 700 tys. zł, to pozostałe ok. 150 tys. zł gmina miała zabezpieczyć we własnym budżecie. 100 tys. zł zapowiedziała dołożyć Wspólnota Gruntowa z Sawina. - Pozostałe ok. 50 tys. zł zabezpieczyliśmy w budżecie gminy dzięki czemu za niewielką kwotę nasza OSP zyska nowoczesne auto - stwierdził wójt **Dariusz Ćwir** i to właśnie te słowa dla mediów wzburzyły radnego **Wojciecha Adamowicza**. Jego zdaniem wójt pochwalił się na wyrost. - Nie przypominam sobie, żebyśmy podejmowali taką uchwałę, i żeby te środki w wysokości 50 tys. zł były zabezpieczone na ten wóz strażacki - mówił radny podczas sesji. - Wójt odebrał promesę od wojewody. Ale co dalej?

Ale zanim Adamowicz pytał o wóz strażacki, przypomniał, że na koniec roku gmina znalazła się w takiej sytuacji, że musiała brać 2,5 mln zł kredytu, żeby domknąć budżet i że powinna zaciskać pasa.

O konkretną odpowiedź na pytanie W. Adamowicza poprosiła także radna **Małgorzata Fedorowicz**.

- Pieniądze w kwocie 50 tys. zł w inwestycjach nie są zabezpieczone, bo przecież państwo musielibyście podjąć uchwałę w tej sprawie - przyznała radnym skarbnik gminy, **Elżbieta Kamela**. - Natomiast w samym rozdziale dotyczącym straży pożarnej takie pieniądze są, tylko trzeba je wydzielić. Państwo musicie na to zgodę wyrazić.

- Środki wygospodarujemy i będziemy się starali kupić samochód w przetargu jak najtaniej - zapowiedział wójt. A gdy przyznał na forum, że był już na targach kieleckich, na których prezentowano sprzęt przeciwpożarowy, znowu posypały się pytania. - Czy to było celowe i czy wójt zabrał ze sobą kogoś z fachowców, kto mógłby ten sprzęt ocenić? - mówi radny Adamowicz, wskazując na radnego **Zbigniewa Kloca**, który jest emerytowanym strażakiem.

Radny pytał też czy zakup nowego wozu nie będzie się wiązał z przerabianiem wyremontowanej już strażnicy. - Słyszymy głosy, że nowy wóz może się tam nie zmieścić - mówił. - Że trzeba będzie dobudować, bramy nowe zamontować a to się wiąże z kolejnymi kosztami. Ja nie mówię, że nie przydałby się przy tak dużym wsparciu zewnętrznych środków. Tylko czy w tej chwili nas na to stać?

Wójt tłumaczył, że na targi pojechał z prezesem sawińskiej OSP, **Adamem Mrozem**, pracownikiem urzędu **Szczepanem Misiurą** i **Adamem Wróblewskim**, który ma użytkować nowy wóz.

- Są dywagacje i plotki a samochody mają różne parametry i są takie, które mogą się zmieścić bez przeróbek strażnicy, po to był ten wyjazd, żeby to sprawdzić - skwitował wójt i przypomniał, że opozycja z poprzedniej kadencji rozliczała go z wyjazdów do Katowic, kiedy trwał spór ze spółką Haller. **(kg)**

Aspirant Kiczyński na kierownika roku

O tegoroczny tytuł „Dzielnicowego roku” walczyło czterdziestu funkcjonariuszy. W zmaganiach na terenie komendy wojewódzkiej wzięli też udział trzej kierownicy rewirów dzielnicowych z lubelskiego garnizonu. Pierwszego dnia wszyscy musieli wykazać się wiedzą podczas testu, drugiego - umiejętnościami strzeleckimi, a kolejnego wzięli udział w symulacjach przyjęć interesantów. I choć laureatami wojewódzkich eliminacji konkursu w tym roku nie zostali funkcjonariusze z Chełma, a z Tomaszowa Lubelskiego, Zamościa i Białej Podlaskiej, to najlepszym kierownikiem rewiru dzielnicowych został asp. **Marcin Kiczyński** z Komendy Miejskiej Policji w Chełmie. Niebawem wraz z dwójką najlepszych dzielnicowych weźmie udział w ogólnopolskich zawodach „Dzielnicowy Roku”.

Puchary laureatom konkursu wręczył zastępca Komendanta Wojewódzkiego Policji w Lublinie, insp. **Radek Bąchór**. Zwycięzcom konkursu pogratulował także naczelnik Wydziału Prewencji KWP w Lublinie, insp. **Wojciech Czapla**. Najlepsi dzielnicowi otrzymali też nagrody ufundowane przez Zarząd Wojewódzki i Terenowy NSZZ Policjantów KWP w Lublinie.

Dzielnicowy to policjant „pierwszego kontaktu”, którego rolą z założenia jest dbanie o bezpieczeństwo lokalnej społeczności. Na co dzień styka się z patologicznymi zachowaniami, alkoholizmem, przemocą w rodzinie, prostytucją, narkomanią, bezrobociem, włamaniami, sąsiedzkimi konfliktami, etc. **(pc)**

Aza-Tech sp. z o.o.

zatrudni do zakładu produkcyjnego w Chełmie:

Operatorów obrabiarek CNC

Wymagania:

· znajomość systemów sterowania (preferowany Siemens)
· doświadczenie w pracy na podobnym stanowisku
· samodzielność w realizacji powierzonych zadań
· mile widziana znajomość NX CAD

Oferujemy:

· stabilne zatrudnienie na umowę o pracę
· dodatkowy system szkoleń
· możliwość realizacji wielu ambitnych projektów

Prosimy o przesyłanie aplikacji wraz z CV zawierającym poniższe oświadczenie w wersji elektronicznej na adres: **biuro@azatech.pl**

Proszę o umieszczenie na przesyłanych CV oświadczenia:
Wyrażam zgodę na przetwarzanie moich danych osobowych przez Aza-Tech sp. z o.o. w celu prowadzenia rekrutacji na aplikowane przeze mnie stanowisko.

AKADEMIA EUROLEGE Fundacja Pomocy Zadłużonym ODDŁUŻANIA

Uporczywe nękanie z windykacji. Jak sobie z tym poradzić?

Kontaktuje się z Tobą windykator, a Ty nie masz na to ochoty i nie wiesz co możesz zrobić? W naszym dzisiejszym poradniku dowiesz się czego windykator nie może robić oraz w jaki sposób możesz reagować na działania pracownika firmy windykacyjnej albo pożyczkowej.

Czego nie może windykator?

Pamiętaj, że pracownik firmy windykacyjnej czy pożyczkowej musi być wobec Twojej osoby grzeczny oraz zachować umiar i takt w kontakcie. Jeżeli nie życzysz sobie jego obecności masz prawo odmówić rozmowy albo przerwać wizytę terenową w każdym, dowolnym momencie.

Oto lista czynności, których windykatorowi robić nie wolno:

1. ciągłe telefonowanie i wysyłanie wiadomości SMS w celu zapłaty długu (takie działanie to uporczywe nękanie czyli „stalking”, który stanowi przestępstwo opisane w art. 190a § 1 kodeksu karnego);

2. wejście do domu dłużnika bez jego wyraźnej zgody albo nieopuszczanie domu dłużnika wbrew woli dłużnika (jest to przestępstwo naruszenia miru domowego opisane w art. 193 kodeksu karnego);

3. zabieranie rzeczy z domu, mieszkania albo posesji dłużnika (jest to przestępstwo kradzieży z art. 278 § 1 kodeksu karnego albo kradzieży rozbójniczej z art. 280 § 1 kodeksu karnego);

4. powiadamianie rodziny, znajomych lub pracodawcy o zadłużeniu (jest to przestępstwo zniesławienia opisane w art. 212 § 1 kodeksu karnego);

5. rozklejanie na klatkach schodowych informacji o zadłużeniu (jest to również przestępstwo zniesławienia opisane w art. 212 § 1 kodeksu karnego);

6. grożenie negatywnymi skutkami prawnymi, jeśli dłużnik nie spłaci długu (jest to przestępstwo groźby bezprawnej).

Co zrobić, jeśli windykator dopuszcza się działań zabronionych przez prawo?

Jeżeli pracownik firmy windykacyjnej albo pożyczkowej nachodzi Cię w domu, telefonuje albo pisze SMS klika/kilkanaście razy dziennie bądź rozpowszechnia informacje dotyczące Twojego zadłużenia to nie możesz pozostawać bierny. Takie działania windykatora zasługują na potępienie i w większości przypadków są działaniami podlegającymi karze.

Dlatego w każdej sytuacji, gdzie następuje łamanie przepisów prawa, a Ty jesteś osobą pokrzywdzona musisz interweniować. Najlepiej, kiedy o każdym naruszeniu zawiadomisz organy ścigania, które powinny przyjrzeć się całej sprawie i podjąć stosowne kroki, w celu wykrycia sprawcy i podjęcia stosownych czynności, ze złożeniem aktu oskarżenia włącznie.

A jeśli pozwą mnie do sądu?

Niestety może zdarzyć się tak, że firma windykacyjna zrezygnuje z tzw. windykacji polubownej (terenowej) i skieruje sprawę do sądu. Wbrew pozorom nie jest to zła informacja dla rzekomego dłużnika. Wiele z takich roszczeń jest przedawnionych albo nieudowodnionych. Dzięki temu z pomocą doświadczonego prawnika masz szansę na całkowite anulowanie zadłużenia na drodze sądowej. Jednak zanim cokolwiek zrobisz skonsultuj się ze specjalistą.

Jeśli otrzymałeś nakaz zapłaty z sądu i masz wątpliwości w jaki sposób sporządzić odwołanie, nie ryzykuj działania na własną rękę, ale zawsze korzystaj z pomocy prawnej specjalistów! Taką pomoc znajdziesz m.in. w Fundacji EUROLEGE.

Adres:
Chełm, ul. Popiełuszki 9
Telefon: 530 333 130
(poniedziałek - piątek, od 8:00 do 16:00)
Email: gazeta@eurolege.pl
www.eurolege.pl

eprasa.pl 7080fde071

CHEŁM. Innego wyjścia chyba nie ma…

Los MPEC już przesądzony?

Żeby po 2022 roku chełmianie mieli ciepło w mieszkaniach w normalnej cenie, MPEC musi zrealizować inwestycje warte 90 mln zł! Ani spółki, ani miasta na to nie stać. Jedynym ratunkiem w takiej sytuacji wydaje się sprzedaż udziałów spółki, albo zdecydowanej większości, albo nawet wszystkich. Ratunek może przynieść PGE Energia Ciepła, spółka skarbu państwa, gwarantująca pracownikom MPEC zatrudnienie, a mieszkańcom niewysokie opłaty za ciepło.

Kto by przypuszczał, że znoszące „złote jaja" Miejskie Przedsiębiorstwo Energetyki Cieplnej w bardzo krótkim czasie popadnie w olbrzymie tarapaty finansowe? Brak decyzji związanej z zakupem uprawnień do emisji dwutlenku węgla, kiedy ich ceny wynosiły około 7 euro za jedno uprawnienie i brak inwestycji niezbędnych do zabezpieczenia dostaw ciepła do mieszkań po 2022 r. sprawiły, że spółce widmo upadku zajrzało w oczy.

Ubiegły rok MPEC zakończył z prawie 7 mln stratą, pierwszą w historii. Wszystko przez to, że za uprawnienia musiał płacić ponad 20 euro za jedno. Spółka potrzebuje jednak natychmiastowych nakładów inwestycyjnych. Do końca 2022 roku MPEC musi wykonać niezbędne inwestycje, bo bez nich nie będzie dostaw ciepła do chełmskich mieszkań. Chodzi o przejście na nowe źródła energii, ponieważ za 3,5 roku kończy się tzw. użyteczność czterech kotłów. Koszt planowanych przedsięwzięć to 90 mln zł. Jest to kwota dwa razy wyższa od kapitału spółki. MPEC takich pieniędzy nie ma, kredytu - ze względu na problemy finansowe - nie dostanie, a będące w fatalnej kondycji finansowej miasto, mimo że jest właścicielem spółki, nie jest w stanie jej pomóc.

Jedynym wyjściem z tej bardzo trudnej sytuacji wydaje się sprzedaż miejskiej spółki zewnętrznemu inwestorowi. Od kwietnia br. MPEC współpracuje z PGE Energia Ciepła, spółką, w której 100 proc. udziałów ma PGE, a w niej z kolei większościowym udziałowcem jest skarb państwa. - Mamy dwa wyjścia - albo sprzedać spółkę, albo dalej ją zadłużać - mówił na spotkaniu z mieszkańcami Chełma prezydent **Jakub Banaszek**.

W spotkaniu, które odbyło się w czwartkowy wieczór (27 czerwca), wzięli udział również przedstawiciele PGE Energia Ciepła z prezesem **Wojciechem Dąbrowskim** na czele. Zarządzana przez niego spółka jest liderem sektora ciepłowniczego w Polsce. Należy do niej 25 proc. całego rynku.

Jeśli zapadnie decyzja o sprzedaży MPEC, bądź zbyciu większości udziałów, a taką może podjąć tylko rada miasta, PGE Energia Ciepła zamierza wybudować w Chełmie elektrociepłownię. - Wykonaliśmy dokładną analizę MPEC, sytuacja jest skomplikowana, spółka wymaga szybkich inwestycji, by po 2022 roku mogła produkować ciepło. Czasu jest bardzo mało, mamy zaledwie 3,5 roku, by wykonać to, co planujemy. Takie inwestycje realizowane są co najmniej przez cztery lata. Nie ma gwarancji zatem, że zdążymy. Jesteśmy natomiast gotowi do działania, ale musimy najpierw wygrać procedurę przetargową - mówił prezes Wojciech Dąbrowski.

Zapewniał, że państwowa spółka nie jest nastawiona na szybki zysk, a wszystkim pracownikom MPEC gwarantuje zatrudnienie oraz dodatkowe świadczenia, których spółka dziś nie ma. Z pracownikami i związkami zawodowymi PGE Energia Ciepła zamierza podpisać stosowne porozumienie.

PGE Energia Ciepła zapewniła, że nie wprowadzi drastycznych stawek za dostawę ciepła, a określi stabilną cenę. Spółka chce wytwarzać nie tylko ciepło, ale i energię elektryczną. - Tam gdzie jesteśmy, zwiększamy bezpieczeństwo energetyczne, poprawiamy jakość powietrza, nasze instalacje i sieci są nowoczesne - podkreślali przedstawiciele PGE Energia Ciepła.

Co istotne PGE Energia Ciepła zamierza odchodzić od węgla kamiennego. Zdaniem prezesa Dąbrowskiego to paliwo z każdym rokiem będzie coraz droższe, zarówno jeśli chodzi o jego zakup, jak i emisję dwutlenku węgla. Dlatego PGE Energia Ciepła do produkcji ciepła po 2022 roku planuje wykorzystać paliwo gazowe, mające stabilną cenę, i biomasę. Nie wyklucza również RDF - paliwa alternatywnego wytwarzanego z odpadów, bo jak twierdzi prezes Dąbrowski, od utylizacji śmieci nie uciekniemy. Żeby takiego paliwa używać, muszą być określone normy zanieczyszczeń i możliwości prawne, a tych jeszcze nie ma. Właśnie do RDF mieszkańcy Chełma mieli najwięcej uwag. Ich zdaniem, to paliwo może zanieczyścić powietrze i być szkodliwe dla zdrowia i życia ludzi.

Decyzja odnośnie ewentualnej sprzedaży MPEC jeszcze nie zapadła, ale czasu na jej podjęcie jest bardzo mało. Prezydent Banaszek, jak mówi sam o sobie, jest propaństwowcem, dlatego to państwowy gigant miałby wykupić miejską spółkę, a nie firmy z sektora prywatnego.

Obecna na spotkaniu **Ewa Jaszczuk**, radna sejmiku wojewódzkiego i prezes Chełmskiej Spółdzielni Mieszkaniowej, która jest największym klientem MPEC, przekonywała, że bez realizacji inwestycji opłaty z tytułu emisji dwutlenku węgla mogą dobić mieszkańców spółdzielni. Według niej nie ma innych możliwości. - Wszyscy wiedzieliśmy, z jaką dyrektywą unijną mamy do czynienia, teraz wychodzą lata zaniedbań, wszyscy wiemy, kto za to odpowiadał - stwierdziła Jaszczuk i zapewne miała na myśli byłego wiceprezydenta Chełma, **Józefa Górnego**, który sprawował nadzór nad spółkami komunalnymi. Prezydent Banaszek wtrącił jedynie, że miasto w takim momencie potrzebuje pracy ponad podziałami politycznymi. - Przed nami konkretne decyzje - dodał.

Dyskusji przysłuchiwał się przewodniczący rady miasta **Longin Bożeński**. Zapewnił, że radni z wielką troską pochylą się nad tematem i podejmą rozsądną decyzję. - W podobnej sytuacji znaleźliśmy się 25 lat temu, kiedy okazało się, że musimy natychmiast modernizować oczyszczalnię ścieków, bo traciła ona pozwolenie wodno-prawne - przypomniał. - Przez ostatnie lata byliśmy karmieni narracją, że MPGK i MPEC są na tyle mocne, że same sobie poradzą, a tymczasem sytuacja w obu spółkach jest dramatyczna i spędza ona sen z powiek radnym. MPGK omal nie wyłożyło się finansowo. Pewne dziedziny funkcjonowania miasta są zagrożone - stwierdził Bożeński.

Decyzje co do przyszłości MPEC najprawdopodobniej zapadną w okresie wakacyjnym. **(ps)**

Samobójstwo na plebanii.
Czy doszło do mobbingu?

Zaczynał w Woli Uhruskiej. W Kotuniu wybrał śmierć

Tą sprawą żyje cała Polska. 39-letni ksiądz, wikary parafii w Kotuniu k. Siedlec odebrał sobie życie. Mówi się, że przyczyną był konflikt z proboszczem, który kilka dni po tragedii przeszedł na emeryturę. Okazuje się, że Piotr O. nie miał łatwego życia już na początku swojej posługi, bo jego pierwszą parafią była Wola Uhruska, której proboszcz znany był z twardej ręki do młodych kapłanów i... dzieci.

Piotr O. miał 39 lat. Jego ostatnią parafią był Kotuń k. Siedlec, gdzie pracował jako wikariusz. W przeciwieństwie do proboszcza był bardzo lubiany. Niestety, miłość wiernych nie przekłada się na poważanie u przełożonych. Kiedy młody ksiądz został cofnięty od wyjazdu na wycieczkę z młodymi ludźmi, którą sam zorganizował, coś w nim pękło. Jego wiszące ciało znaleziono w sobotę (15 czerwca) w budynku byłej organistówki, w którym mieszkał. Oczywiście Prokuratura Rejonowa w Siedlcach wszczęła postępowanie w tej sprawie, ale wątpliwe jest, by ktoś usłyszał zarzuty. Ale z ostatecznym osądem musimy jeszcze poczekać. Zadziwiające jest to, że ten, którego wielu parafian wskazuje jako tego, który mógł przyczynić się do śmierci ks. Piotra, czyli proboszcz parafii w Kotuniu, kilka dni po jego śmierci został przeniesiony na emeryturę. Z ustaleń wynika, że wikariusz miał problemy zdrowotne. Borykał się na przykład z depresją. Podobno na kilka dni przed samobójstwem poprosił przełożonych o urlop dla poratowania zdrowia, ale takiej zgody nie uzyskał.

Ks. Piotr zawsze chodził uśmiechnięty. Takim zapamiętali go jego pierwsi parafianie z Woli Uhruskiej, gdzie pełnił posługę w latach 2011-2012. Ale za tym uśmiechem kryło się coś jeszcze. Jak wspomina jego znajoma, ksiądz Piotr był skryty i zamknięty w sobie, ale gdy trzeba było coś zrobić w kościele, nigdy nie było z nim żadnych problemów. Największym był ówczesny proboszcz parafii w Woli Uhruskiej znany z twardej ręki do swoich wikariuszy. Żaden z nich nie wytrzymał z nim dłużej niż rok - półtora. Kolejni wikariusze uciekali stamtąd jak najszybciej i jak najdalej. W tym pierwsza parafia ks. Piotra była bardzo podobna do jego ostatniej. - Żaden z wikariuszy nie miał dobrego zdania o poprzednim proboszczu - mówi pani Marianna. - Gdy odwiedzali nas po kolędzie, czy np. z okazji poświęcenia pól, skarżyli się na to, jak traktuje ich proboszcz. Mówili, że nie dzieli się z nimi żadnymi pieniędzmi, więc na swoje utrzymanie musieli łożyć albo z oszczędności, albo prosić rodzinę. Stary proboszcz był tak trudny, że jeden z wikarych wolał wynająć sobie pokój w hotelu w Chełmie i codziennie dojeżdżać do parafii, niż przebywać z przełożonym - dodaje nasza rozmówczyni.

Dzisiaj pierwszy proboszcz ks. Orłowskiego pracuje w parafii w Gręzówce Kolonii niedaleko Łukowa. W czasie, gdy jego wikariuszem w Woli Uhruskiej był ks. Orłowski, proboszcz na lekcji religii w tamtejszym gimnazjum uderzył w twarz swojego ucznia. Czyn ten był szeroko opisywany w mediach, ale do tej pory nie wiadomo, czy **ks. Adam K.** za swoje karygodne zachowanie został w jakikolwiek sposób ukarany. **(bm)**

„Budimex" z gwarancją bankową, ale chełmianie pesymistami…

Co z przebudową Rejowieckiej i Rampy Brzeskiej?

Coraz więcej chełmian przestaje wierzyć, że w najbliższym czasie ruszy w mieście przebudowa drogi krajowej nr 12. Katastrofą dla miasta byłoby, gdyby ta inwestycja nie doszła do skutku. Nadzieję na to, że prace jednak ruszą, daje przyjęta na ostatniej sesji przez radę miasta - na wniosek wykonawcy firmy „Budimex" - uchwała dotycząca udzielenia gwarancji bankowej terminowej zapłaty kwoty ponad 116 mln zł.

- Czarno to widzę! - twierdzi jeden z naszych czytelników. - Dokładnie śledzę sprawę przebudowy krajowej „Dwunastki" i jak dobrze pamiętam prace miały rozpocząć się zaraz po wyborach samorządowych, w listopadzie. Nie wiem czy była to kiełbasa wyborcza, bo do zasług było wielu, czy realny harmonogram, ale według niego w czerwcu, czyli teraz, kierowcy mieli jeździć nowiutkim odcinkiem ul. Rejowieckiej, od skrzyżowania z ul. Szpitalną do ronda przy wjeździe z Lublina oraz wyremontowaną ul. Rampa Brzeska. Sytuacja jaka jest, każdy widzi. Nawierzchnie są coraz gorsze, w zasadzie nie da się po nich jeździć. Przeciągające się negocjacje niczego dobrego nie wróżą.

Przebudowa krajowej „Dwunastki" żywo interesuje większość mieszkańców Chełma, a na pewno tych, którzy na co dzień jeżdżą samochodami. O tym, jak bardzo potrzebna jest ta inwestycja, nie trzeba przekonywać żadnego z kierowców.

Przetarg na realizację całego zadania wygrała firma „Budimex", a w czerwcu 2017 r. została podpisana umowa. Wykonawca wycenił wszystkie prace na ponad 118 mln zł. Miasto na realizację przedsięwzięcia dostało dofinansowanie w Centrum Unijnych Projektów Transportowych.

Inwestycja od samego początku miała być realizowana metodą zaprojektuj i wybuduj. Projekt techniczny został wykonany, wojewoda lubelski wydał niezbędne zezwolenia, bez których nie mogą ruszyć prace, ale „Budimex" dokumentacji miastu jeszcze nie przekazał.

Kiedy wszystko wskazywało na to, że z początkiem kwietnia br. roboty w końcu ruszą, „Budimex" zażądał dodatkowego wynagrodzenia w wysokości 16 mln zł i 12 mln zł, uzależniając rozpoczęcie prac od wpłaty pierwszej z kwot. Od tamtej pory miasto i wykonawca cały czas negocjują i na dobrą sprawę końca tych rozmów nie widać. Żadna ze stron, zasłaniając się dobrem negocjacji, nie zamierza ujawniać szczegółów sprawy. Coraz więcej chełmian, jeśli chodzi o tę inwestycję, pisze czarne scenariusze. Katastrofą dla miasta byłoby, gdyby prace nie ruszyły, a pieniądze przepadły.

Nadzieja na to, że roboty jednak ruszą, odżyła na ostatniej sesji rady miasta. Na wniosek „Budimexu", radni zgodzili się udzielić wykonawcy bankowej gwarancji terminowej zapłaty wynagrodzenia za wykonane prace, na kwotę 116 649 169 zł, zgodnie z zawartą w czerwcu 2017 r. umową. Koszty gwarancji po połowie pokryją miasto i wykonawca.

Radni mieli sporo pytań związanych z nierozpoczętą jeszcze inwestycją. **Dariusz Grabczuk** chciał wiedzieć, czy miasto przekazało wykonawcy plac budowy. **Katarzyna Fik**, wicedyrektor Departamentu Inwestycji i Rozwoju, odpowiedziała, że warunkiem przekazania placu jest odbiór od wykonawcy dokumentacji projektowej.

- A co będzie, jeśli wykonawca nie przekaże projektu? - dociekał radny Grabczuk.

- Nie ma takiej możliwości, za część wykonanej dokumentacji miasto zapłaciło „Budimexowi" wynagrodzenie.

Grabczuk pytał jeszcze o dodatkowe roszczenia wykonawcy. - Nie mają one żadnego uzasadnienia, to wyłącznie roszczenia, negocjacje trwają - stwierdziła K. Fik.

Agata Fisz z kolei pytała, czy CUPT, jak i „Budimex" są poinformowane, że zmieni się zamawiający, bo Zarząd Dróg Miejskich, który podpisywał umowę z wykonawcą, znajduje się w stanie likwidacji. Radni pytali przede wszystkim, czy znany jest konkretny termin rozpoczęcia prac oraz czy kwota, na jaką zostanie udzielona gwarancja bankowa, w pełni satysfakcjonuje wykonawcę. Było też pytanie związane z terminem realizacji zadania. Radni chcieli wiedzieć, czy wszystkie prace zostaną ukończone do 31 grudnia 2020 r., zgodnie z zawartą umową.

Wicedyrektor Fik zapewniła, że zarówno CUPT, jak i „Budimex" już na etapie podejmowania decyzji o zamiarze likwidacji ZDM, zostały o tym fakcie powiadomione. Wszystkie zobowiązania wobec wykonawcy będzie regulowało miasto. Urzędniczka stwierdziła też, że jeśli będzie taka konieczność, miasto zwróci się do CUPT z wnioskiem o przedłużenie terminu realizacji inwestycji. Z kolei kiedy ruszą prace, nie wiadomo.

Postępy w negocjacjach miasta z „Budimexem" śledzimy z dużą uwagą. O wyjaśnienie przeciągających się rozmów poprosiliśmy rzecznika firmy. Czekamy na odpowiedzi, a do tej chyba najważniejszej dla Chełma w ostatnich latach inwestycji będziemy jeszcze nieraz wracać. **(ps)**

eprasa.pl 7080fde071

CHEŁM. Banaszek z absolutorium i wotum zaufania

Była prezydent pod ostrzałem

Chełmscy radni jednogłośnie udzielili prezydentowi Jakubowi Banaszkowi wotum zaufania i absolutorium za wykonanie budżetu w 2018 rok. Z głosowań wyłączyła się jego poprzedniczka, radna Agata Fisz. Jej prawie 11-miesięczne w minionym roku rządy w mieście, mimo pozytywnej opinii Regionalnej Izby Obrachunkowej, dotyczącej wykonania budżetu, zostały źle ocenione przez radnych PiS i Porozumienia dla Chełma, którzy wykorzystali okazję i raz jeszcze obarczyli byłą prezydent winą za złą sytuację w mieście.

Środowe obrady rady miasta, komisje i sesja, trwały blisko 12 godzin! Najważniejszymi punktami były: raport o stanie miasta na koniec 2018 roku, udzielenie prezydentowi Chełma wotum zaufania oraz absolutorium i przyjęcie sprawozdania z wykonania budżetu za ubiegły rok.

Do debaty nie zgłosił się żaden z mieszkańców Chełma, choć przewodniczący rady miasta **Longin Bożeński** zaproszenie zamieścił kilka tygodni temu. Uczestniczyli w niej tylko radni. Nie obyło się bez rozliczania byłej prezydent **Agaty Fisz**. Pierwsze skrzypce pod tym względem grała radna PiS, **Edyta Rożek**. Dała jasno do zrozumienia, że za czasów prezydentury Fisz był fatalny nadzór właścicielski nad spółkami, o czym najlepiej świadczy ich obecna sytuacja, zwłaszcza Przedsiębiorstwa Usług Mieszkaniowych.

Joanna Lis natomiast zwróciła uwagę na niezrealizowane inwestycje w ramach budżetu obywatelskiego. Okazało się, że te, które nie zostały wykonane, były źle oszacowane. Po przetargach oferty potencjalnych wykonawców przewyższały zaplanowane w budżecie na realizację zadań kwoty. Dotyczy to m.in. drogi będącej przedłużeniem ul. Koszarowej w kierunku Szkoły Podstawowej nr 7.

Radny **Piotr Krawczuk vel Walczuk** poruszył temat pogarszającego się stanu budynków użyteczności publicznej. Pytał czy są budynki, które mogą zagrażać zdrowiu i życiu. - Inne samorządy te problemy rozwiązały kilkanaście lat temu - zaznaczył prezydent Jakub Banaszek. - Prowadzimy natomiast zaawansowane rozmowy z wojewodą lubelskim w sprawie przejęcia gmachu przy pl. Niepodległości.

Radni nawiązali również do sytuacji w Chełmskich Liniach Autobusowych i wypomnieli poprzednikom niekorzystną dla miasta umowę z gminą Chełm, przez którą to CLA rocznie dopłacały do kursów do Okszowa i Srebrzyszcza pół miliona złotych. Była prezydent Agata Fisz zaznaczyła, że zgodę na zawarcie porozumienia z gminą dała rada miasta i jak dobrze pamięta, uchwała została przegłosowana jednogłośnie. Prezydent **Jakub Banaszek** odpowiedział, że w innych miastach gminy pokrywają koszty transportu na swoim terenie i miasto Chełm nie będzie sponsorowało sąsiednich samorządów. Przypomniał również, że Agata Fisz w poprzedniej kadencji miała większość w radzie miasta i miała możliwość wpływania na decyzję radnych.

Prezydent w głosowaniu uzyskał jednogłośnie wotum zaufania. Jedynie Agata Fisz, ze względu na to, że w poprzednim roku rządziła miastem, wyłączyła się z głosowania.

W kolejnym punkcie rada zajęła się sprawozdaniem z wykonania budżetu w 2018 roku i udzieleniem absolutorium prezydentowi. Radni Prawa i Sprawiedliwości oraz Porozumienia dla Chełma wykorzystali okazję i po raz kolejny nie zostawili suchej nitki na Agacie Fisz.

- Głosujemy co prawda nad udzieleniem absolutorium dla prezydenta Jakuba Banaszka, choć de facto powinniśmy ocenić poprzedni zarząd miasta, który wykonywał założenia budżetowe przez 11 miesięcy ubiegłego roku - podkreślił **Kamil Błaszczuk**, przewodniczący klubu radnych PiS. - Budżet miasta na 2018 rok był pełen zapisów świadczących o zbliżającym się okresie wyborczym. Wiele z nich, co zresztą uwypuklił czas - to często cyfry niemające związku z realiami. Dochody Miasta - sztucznie pompowane - na koniec roku okazały się o 20 mln zł mniejsze niż zakładano. Wiele ze sztandarowych projektów, takich jak: Chełmskie Centrum Aktywności Gospodarczej, budowa Niskoemisyjnego Transportu w Chełmskim Obszarze Funkcjonalnym, przebudowa drogi krajowej nr 12 w granicach miasta, wdrożenie e-usług publicznych, zostało niedoszacowanych, a ich realizacja przysporzyła miastu wiele problemów, łącznie z widmem zaniechania ich wykonania. Wiele wątpliwości budzi sama wieloletnia prognoza finansowa miasta, gdzie relacja zrównoważenia wydatków bieżących, mówiąc najłagodniej, jest oparta na wystąpieniu w naszym mieście swoistego „cudu gospodarczego". W 2016 r. różnica między dochodami bieżącymi, a wydatkami bieżącymi wyniosła 7,5 mln zł,

w 2017 - ledwie 281 tys. zł, natomiast plan od 2020 r. w górę zakłada już 30 milionów. Na jakich danych opierali się autorzy tejże prognozy?

Radni Prawa i Sprawiedliwości zwrócili również uwagę na liczne problemy z projektami w ramach budżetu obywatelskiego. - To szczególnie ważne dla nas z racji ich bliskiego związku z samymi mieszkańcami miasta - uzasadniał Błaszczuk. - Ostatnie lata to dalsze zadłużanie Chełma, iluzoryczne i krótkowzroczne podejście do zapisów budżetowych oraz brak - odpowiedniej naszym zdaniem - odpowiedzialności za stan miasta.

Błaszczuk i radni PiS - jak sami twierdzą - dostrzegają starania nowego prezydenta w zakresie działań naprawczych. - To nie tylko ograniczanie wydatków, reforma oświaty, redukcja i konsolidacja zadłużenia, ale także rozsądna i dalekosiężna polityka gospodarcza - podsumował przewodniczący klubu Prawa i Sprawiedliwości.

Radni z Porozumienia dla Chełma zaznaczyli, że po analizie wieloletniej prognozy finansowej krytycznie podchodzą nie tylko do działań poprzednich władz, ale także do wydawanych opinii Regionalnej Izby Obrachunkowej, tej samej, która pozytywnie zaopiniowała wykonanie budżetu w 2018 r. - Można powiedzieć, że mieliśmy nierealny WPF, ale za to bardzo realny dług - stwierdził Piotr Krawczuk vel Walczuk, przewodniczący klubu radnych Porozumienie dla Chełma. - Dług, który wspólnie musimy spłacać. Przypomnę tylko, że na koniec 2018 roku zadłużenia Chełma wyniosło 162,5 mln zł. I ta liczba najlepiej podsumowuje okres rządów poprzednich władz.

Inne kluby stanowisk nie przedstawiły. Głos natomiast zabrała wezwana do tablicy Agata Fisz. Była prezydent przypomniała, że to rada miasta uchwala i dokonuje zmian w budżecie. - Budżet na 2019 rok tworzyły te same osoby, które pracowały nad ocenianym budżetem za 2018 r. Nie słyszałam żeby ktokolwiek z radnych w tym roku zgłaszał wnioski o zmiany w budżecie. Zbliża się kolejna kampania wyborcza i mam wrażenie, że niektórzy chcą zbić swój kapitał polityczny na rozliczaniu poprzedników. To ma krótkie nogi. Te same pytania, które padają teraz, zadam w przyszłym roku, gdy będziemy debatować nad wykonaniem budżetu za br. Nie na wszystkie sprawy związane z miastem prezydent i rada miasta ma wpływ. Co do opinii na temat działań RIO, uważam ją za zbyt śmiałą. Izba jest instytucją podległą ministrowi spraw wewnętrznych. Chcę podkreślić, że przez 12 lat nikt nie naruszył dyscypliny finansów publicznych - dodała Agata Fisz.

W głosowaniu nad udzieleniem absolutorium dwudziestu radnych było za. Radna Fisz, podobnie jak przy wotum zaufania, wyłączyła się z głosowania. **(s)**

PAŃSTWOWA WYŻSZA SZKOŁA ZAWODOWA W CHEŁMIE
2001
Spełnij z nami swoje marzenia
www.pwsz.chelm.pl

eprasa.pl 7080fde071

CHEŁM. A policję wodzi za nos...

Straszy mieszkańców nożem

Napije się i krąży po Śródmieściu, szukając zaczepki. Potrafi wyskoczyć na przechodniów z rozbitą butelką lub biec za ludźmi z nożem w ręku. Policja dobrze go zna, ale nic z nim nie robi. Niebezpiecznego mężczyzny nie da się „pozbyć”.

- To nie był pierwszy raz. Biegł za nimi, groził, że zabije. Dlaczego policja nic z tym nie robi? Czekają, aż dojdzie do nieszczęścia? - pyta oburzony Czytelnik.

Chodzi o 31-latka bez stałego adresu zameldowania, który koczuje w kamienicy niedaleko Urzędu Miasta. Alkohol i narkotyki wyprały mężczyźnie mózg. W maju pisaliśmy, że w masce przeciwgazowej na twarzy i stroju militarnym biegał środkiem jezdni przed jadącymi samochodami (widziano go na ul. Gdańskiej, Młodowskiej, Lubelskiej) oraz straszył idące chodnikiem kobiety. Podobno miał też wpaść do autobusu z nożem w ręku i grozić pasażerom. Trafił wówczas do izby wytrzeźwień. Następnego dnia znów napił się i straszył ludzi w centrum miasta, więc policjanci zabrali go do komendy, by wytrzeźwiał na „dołku”.

Okazuje się, że nie były to jednostkowe sytuacje. Mężczyzna jest nie tylko znany policji, ale i mieszkańcom os. Śródmieście. Co kilka dni, jeśli nie codziennie, są z nim problemy. Z informacji, jakie do nas doszły, wynika, że w ostatnim czasie dwukrotnie zaatakował przechodniów nożem. Ludzie na widok szaleńca rzucili się do ucieczki, a furiat z nożem w dłoni gonił ich wzdłuż ul. Mickiewicza. Na szczęście w obu przypadkach ofiary jego agresji zdołały uciec.

Mieszkańcy osiedla są rozgoryczeni, a policja rozkłada ręce. Jak mówi rzecznik komendy, podkom. **Ewa Czyż**, ostatnie zgłoszenie do dyżurnego dotyczyło tego, że 31-latek jest „uzbrojony” nie w nóż, a w rozbitą butelkę. Tylko że gdy patrol przyjechał na miejsce, mężczyzna nie miał jej przy sobie. Mundurowi znaleźli przy nim tylko nabitą marihuaną lufkę, za co został ukarany. **(pc)**

TYLKO U NAS. Funkcjonariusze SG zatrzymani przez BSW

Prowokowali wypadki i wyłudzali odszkodowania

Chciwi pogranicznicy wymyślili to, by wzbogacić się. Sądzili, że pozostaną bezkarni, bo nikt niczego im nie udowodni. NOSG i prokuratura milczą, a zatrzymania i doprowadzenia do Lublina funkcjonariuszy z komendy głównej przy ul. Trubakowskiej w Chełmie trwały od ubiegłego poniedziałku.

Kolejna afera w Nadbużańskim Oddziale Straży Granicznej w Chełmie. Tym razem nie chodzi o żadne łapówki na granicy, współpracę z przemytnikami i sprzedawanie grafików kolegów, a o coś bardziej „kreatywnego”.

W ubiegłym tygodniu, od poniedziałku (24 czerwca) trwały zatrzymania funkcjonariuszy komendy głównej NOSG z siedzibą w Chełmie przy ul. Trubakowskiej. Czynności wykonywało BSW na zlecenie Prokuratury Regionalnej w Lublinie.

- Ze względu na dobro postępowania nie udzielamy na razie żadnego komentarza w tej sprawie - mówi prokurator **Piotr Marko**, rzecznik Prokuratury Regionalnej.

Oficjalnie nie wiadomo więc, ilu dokładnie funkcjonariuszy zostało zatrzymanych, czy i jakie zarzuty usłyszeli, jak tłumaczyli swoje czyny oraz czy śledczy potraktują ich jak członków grupy przestępczej. Tak samo zresztą, na temat zatrzymań swoich funkcjonariuszy, milczy NOSG. Nie wiadomo, czy doprowadzeni do lubelskiej prokuratury pogranicznicy z Chełma zostali zawieszeni w obowiązkach, nie wspominając o wszczęciu postępowania w kierunku wydalenia ich ze służby.

Teraz nieoficjalnie. Jak ustaliliśmy, śledczy od wielu miesięcy przyglądali się działaniom funkcjonariuszy SG. Po cichu prowadzili postępowanie oparte na własnych ustaleniach, zbierając materiały potwierdzające wyłudzanie przez chełmskich pograniczników odszkodowań z firm ubezpieczeniowych.

Strażnicy graniczni postanowi skorzystać z tzw. ubezpieczenia wielokrotnego. Tzn. oprócz wykupionego grupowego ubezpieczenia grupowego zawierali umowy indywidualne w kilku zakładach ubezpieczeń. A dokładnie wiele polis od niemal wszystkich dostępnych ubezpieczycieli. Potem nagle zaczęli ulegać wypadkom. Jeden po drugim łamali rękę czy doznawali innego urazu, np. po upadku z roweru. Potem zwolnienie i dochodzenie świadczeń od wszystkich zakładów ubezpieczeń, z którymi zostały zawarte umowy. To wydało się podejrzane. Raz, że przeciętny człowiek nie kupuje aż tylu polis na życie. Dwa, ile razy można ulegać temu samemu wypadkowi? Funkcjonariusze-łamagi byli pod obserwacją. Pozostawała tylko kwestia, jak udowodnić komuś, że oszukuje, bo „za często” ulega podobnemu wypadkowi... Patrząc na ubiegłotygodniowe zatrzymania, wygląda jednak na to, że śledczym udało się w końcu pozyskać dowody na to, że funkcjonariusze SG podawali nieprawdziwe okoliczności urazu lub celowo go powodowali, by wyłudzić odszkodowania.

W sprawie zatrzymani zostali też podobno lekarze, którzy wystawiali funkcjonariuszom stosowne zaświadczenia. **(pc)**

Rowerami na przemyt

Nie wiadomo, czy śmiać się czy współczuć głupoty. Dwaj miejscowi po przerzuconą przez Bug z Ukrainy kontrabandę wybrali się na rowerach. Owinięte czarną folią - żeby nie zamokły podczas przeprawy przez rzekę - wielkie pudła z kartonami fajek przewiązali przez ramy rowerów i ruszyli w drogę do dziupli. Na widoku, bez skrępowania, wieźli ze sobą olbrzymie pakunki warte ponad 110 tysięcy złotych. To była tylko kwestia czasu, by na tzw. zielonej granicy dostrzegli ich pogranicznicy z placówki w Dorohusku. Zostali zatrzymani w m. Husynne, a niebawem odpowiedzą za przestępstwo skarbowe. **(pc)**

Wybrał śmierć

Wziął sznur, przerzucił go przez belkę na stropie i założył pętlę na szyję. Ciało wisielca ujawniono w czwartek rano (27 czerwca). O znalezionych zwłokach 70-letniego mieszkańca Wierzbicy (w budynku gospodarczym na terenie jego posesji) dyżurny policji odebrał zgłoszenie o godzinie 7:50. Na miejsce udał się patrol, a zaraz po nich lekarz i prokurator. Po wykluczeniu udziału osób trzech w śmierci starszego mężczyzny i wykonaniu czynności na miejscu, ciało zostało przekazane rodzinie. **(pc)**

Namiot z maryhą w domu

W mieszkaniu 33-letniego mieszkańca Chełma, na osiedlu Rejowiecka, kryminalni znaleźli i zabezpieczyli sadzonki marihuany, które uprawiał w specjalnie przeznaczonym do tego celu namiocie. Mężczyzna został zatrzymany w ubiegły wtorek (25 czerwca), a następnego dnia były z nim wykonywane dalsze czynności procesowe. Zgodnie z przepisami ustawy o przeciwdziałaniu narkomanii uprawa konopi innych niż włókniste zagrożona jest karą pozbawienia wolności do lat trzech. **(pc)**

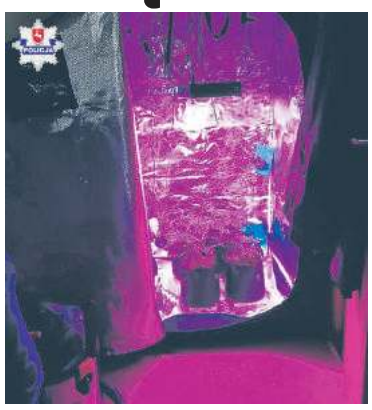

Zgubiła ich próżność

Do Sądu Okręgowego w Lublinie trafił właśnie akt oskarżenia przeciwko dwóm młodym mieszkańcom gminy Chełm. Policjanci zatrzymali ich dziewięć miesięcy temu w Rudce (gmina Chełm) pod zarzutem posiadania narkotyków. Młodzi „ogrodnicy” w lesie posadzili krzaki marihuany. Dumny z plantacji pod Chełmem współwłaściciel zapozował przy olbrzymim krzaku, a kolega zrobił mu zdjęcie. I właśnie ta fotografia ich zgubiła. Po zatrzymaniu policjanci przejrzeli zawartość telefonu i odkryli dowody. Narkotyki zabezpieczyli też w domu podejrzanych. Łącznie ujawniono 3 kg marihuany. Śledczym z chełmskiego ośrodka prokuratury okręgowej nie udało się jednak udowodnić, że młodzi handlowali towarem. Obaj odpowiedzą zatem za uprawę i posiadanie narkotyków. Na czas prowadzonego postępowania przebywają w areszcie tymczasowym. **(pc)**

DOROHUSK. Rentgen na granicy

Prześwietlają wszystko. Czy to bezpieczne?

Tabliczki informacyjne na granicy w Dorohusku

Od czerwca celnicy z Dorohuska mają nowe urządzenie RTG do prześwietlania już nie tylko ciężarówek, ale także autobusów i samochodów osobowych. Podróżni narzekają na fatalne warunki w poczekalni, ale przede wszystkim boją się o swoje zdrowie: - W samochodach zostawiamy nasze rzeczy osobiste i żywność. Do napromieniowanego auta wsiadają potem dzieci i kobiety w ciąży.

- Podróżni są typowani losowo, po czym proszeni o opuszczenie auta i udanie się do poczekalni. Warunki tam panujące są karygodne! Brak wody, wentylacji, WC. Wszystkie rzeczy kierowcy i pasażerów, w tym żywność i napoje, produkty spożywcze, zostają w tym czasie w samochodzie i są naświetlane przez promienie rentgenowskie. Celnicy nie mówią nic o wyjęciu ich z samochodu. Czy to legalne i bezpieczne? - pyta mężczyzna, który obawia się o swoje zdrowie w związku z procedurą prześwietleń kabiny auta na granicy polsko-ukraińskiej w Dorohusku. Zwraca uwagę, że jego samochód został prześwietlony zarówno podczas wjazdu na Ukrainę, jak też w drodze powrotnej. - Ludzie boją się o własne zdrowie. Promieniowanie może być zabójcze - sugeruje, wskazując na osoby, które wsiadają do napromieniowanego auta i jadą w nim potem nawet kilka godzin.

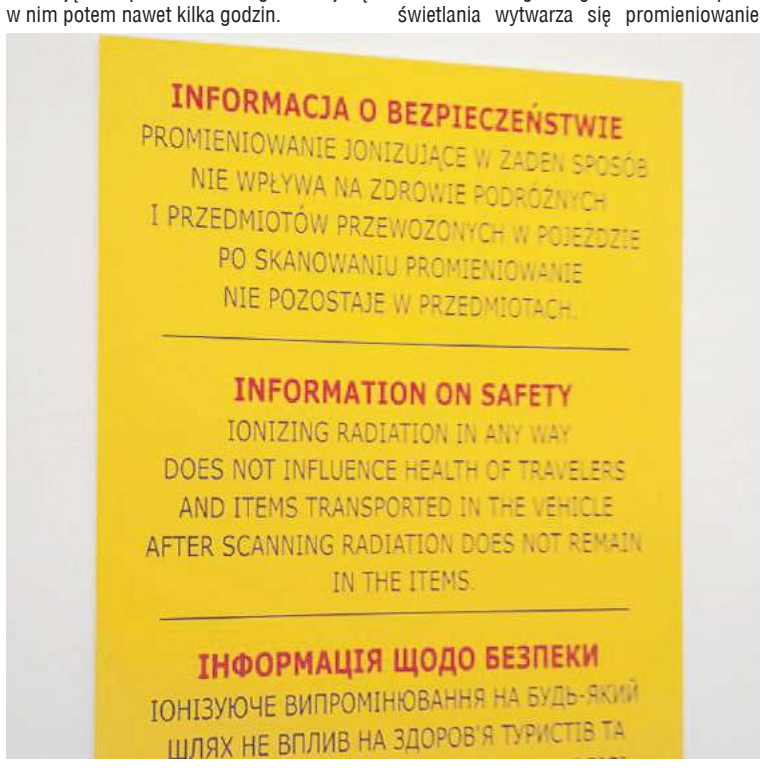

Celnicy z Dorohuska mają na stanie dwa urządzenia RTG. Jedno służy tylko do prześwietlania pojazdów ciężarowych, drugie otrzymali na początku czerwca i ma ono służyć do prześwietlania tirów, ale także autobusów i samochodów osobowych. Izba Administracji Skarbowej w Lublinie podkreśla, że już na etapie zamawiania nowego urządzenia istotnym wymogiem zawartym w specyfikacji było, aby „kontrola oraz powtórna kontrola za pomocą urządzenia RTG nie miały negatywnego wpływu na prześwietlany ładunek, jak: filmy fotograficzne, dane na nośnikach magnetycznych, kasety wideo, urządzenia elektroniczne, pamięci półprzewodnikowe, żywność” (zapis z załącznika do umowy na dostawę akceleratora). Poza tym urządzenia zostały dopuszczone do użytku przez Prezesa Państwowej Agencji Atomistyki.

Celnicy podkreślają, że rentgeny działają na przejściach granicznych całego świata i są nieocenionym sposobem na walkę z przemytnikami - ruch na granicy odbywa się szybciej i sprawniej. Dzięki nim można ujawnić nie tylko nielegalne papierosy, ale też broń czy narkotyki. Jak mówią, prześwietlanie osobówek jest konieczne, chociażby z tego względu, że w ostatnich latach na przejściach granicznych w całym województwie największy przemyt obserwowany jest właśnie w ruchu osobowym. Jeśli zaś chodzi o kwestie informacyjne, to na terenie Oddziału Celnego Drogowego w Dorohusku znajdują się tabliczki dotyczące środków bezpieczeństwa (w trzech językach). Podróżni mają obowiązek stosowania się do zawartych na nich wytycznych - przed prześwietlaniem opuścić pojazd i zabrać z niego zwierzęta. Zgodnie z informacją podaną na jednej z tablic, promieniowanie w żaden sposób nie wpływa na zdrowie podróżnych oraz przedmiotów przewożonych w pojeździe - po skanowaniu nie pozostaje w przedmiotach.

Takiego samego zdania są specjaliści z zakładu rentgenologii - w trakcie prześwietlania wytwarza się promieniowanie rozproszone, które znika po wykonaniu ekspozycji, więc takie badanie nie powinno być w żaden sposób szkodliwe dla podróżnego. Poza tym coraz częściej producenci żywności stosują technologię kontroli rentgenowskiej w celu zapewnienia bezpieczeństwa i jakości produktów.

Niestety, w sprawie warunków panujących w poczekalni celnicy rozkładają ręce. - Kwestia infrastruktury przejść granicznych, w tym zaplecza sanitarnego, nie leży w gestii Służby Celno-Skarbowej. Właścicielem i administratorem obiektów granicznych są służby wojewody - ucina biuro prasowe Izby.

Póki co na zmiany się nie zanosi, a podróżni muszę się męczyć w pomieszczeniu bez wody i powietrza, a za to w tłoku. Jak długo? Przepisy nie regulują czasu, jaki należy poświęcić na kontrolę graniczną. Przede wszystkim ma być ona skuteczna. - Każda sprawa jest zatem indywidualna, a funkcjonariusz przeprowadzający kontrolę nie może być poddawany naciskom dotyczącym jej przyspieszenia (co niejednokrotnie zdarza się wśród podróżnych) - kwituje IAS. **(pc)**

eprasa.pl 7080fde071

PRZEŁOMOWE ODKRYCIE UCZONYCH Z KALIFORNII W WALCE Z PRZEROSTEM PROSTATY

Ile z tych 12 sygnałów alarmujących o problemie z prostatą dotyczy Ciebie (Twojego męża)?

- ☐ Częste wizyty w toalecie
- ☐ Nietrzymanie moczu
- ☐ Plamy na bieliźnie i spodniach
- ☐ Przykry zapach
- ☐ Ciągłe zmęczenie
- ☐ Spadek energii
- ☐ Niechęć do współżycia
- ☐ Bezsenność lub drażliwość
- ☐ Dłuższe wizyty w toalecie
- ☐ Słaby strumień
- ☐ Pieczenie cewki moczowej
- ☐ Ciągły nacisk na pęcherz

Jeżeli przekroczyłeś 45. rok życia i zaznaczyłeś więcej niż 3 pola, oznacza to, że Twoja prostata to bomba z opóźnionym zapłonem, która w każdej chwili może całkowicie zablokować możliwość oddawania moczu.

Wówczas jedyną drogą ratunku będzie bolesna operacja, po której 60% mężczyzn staje się impotentami lub całkowicie traci kontrolę nad pęcherzem. Chyba, że...

Ile razy wstawałeś ostatniej nocy do toalety? Dwa? Trzy? Czy więcej...?

Pamiętasz palący ból, gdy stałeś jak pomnik i próbowałeś wydusić z siebie chociaż kilka kropel? A co z plamami na bieliźnie i spodniach? Nie mówiąc już o nieprzyjemnym zapachu i problemach w sypialni...

To nie przeziębienie pęcherza – samo nie minie. To nie starość – nie jesteś na to skazany. Zdrowa prostata ma wielkość orzecha włoskiego, przez który przechodzi cewka moczowa o średnicy słomki. Twoja prostata prawdopodobnie rozrosła się już do rozmiarów śliwki lub mandarynki. **Ściska ona cewkę moczową tak, jak w palcach ściska się słomkę...** i to jest przyczyna Twoich cierpień i bólu.

IMPOTENCJA CZY PIELUCHY?

W ubiegłym roku ponad 50 000 Polaków przeszło bolesną operację prostaty. 60% z nich zostało impotentami lub całkowicie przestało kontrolować swój pęcherz! Ale to nie koniec: nawet po operacji prostata wciąż się powiększa. Następna interwencja chirurga to tylko kwestia czasu...

O CZYM NIE MÓWIĄ CI LEKARZE

,,Mimo że naturalne metody zmniejszania prostaty są skuteczne i nie powodują skutków ubocznych, takich jak impotencja, nie są tak zyskowne ani dla nas, ani dla aptek" – zdradza anonimowo przedstawiciel wiodącego koncernu farmaceutycznego.

„Nie wprowadzamy ich do aptek i nie promujemy ich wśród lekarzy. Dlatego 9 na 10 specjalistów nie ma pojęcia o najnowszych osiągnięciach w walce z tym problemem. Przykładem tego jest amerykański preparat, dzięki któremu sam pozbyłem się problemów z prostatą". Zespół prof. Johna Reclmana z Instytutu Urologii Uniwersytetu Kalifornijskiego opracował preparat, który szybko stał się w Ameryce bronią numer 1 w walce z przerostem prostaty. Bije on rekordy popularności: sprzedano już ponad 3 000 000 opakowań!

,,Koniec z piekącym bólem, koniec budzenia się w nocy, ciągłych spacerów do toalety i rozczarowań w sypialni..." – mówi prof. Redman.

„Kiedy podczas testów klinicznych próbowaliśmy zmniejszyć prostatę, szybko okazało się, że działanie pojedynczego składnika nie wystarczy. Dwa lata zajęło nam opracowanie silnej i bezpiecznej 11-składnikowej formuły bazującej wyłącznie na składnikach używanych w medycynie naturalnej.

Ta unikalna kombinacja szybko pomaga przywrócić równowagę hormonalną, której zaburzenie jest główną przyczyną przerostu prostaty. Preparat podnosi spadający z wiekiem testosteron, równocześnie obniżając DHT – hormon działający na prostatę jak benzyna na ogień, odpowiedzialny za stany zapalne i jej rozrost.

Moja formuła już po tygodniu zwiększa przepływ moczu, łagodzi ból i pieczenie u 53% badanych. Po kolejnych 7 dniach mogą oni bezboleśnie opróżnić pęcherz i 2 razy rzadziej odwiedzają toaletę. Po około 30 dniach następuje znaczne zmniejszenie prostaty aż u 93% uczestników testów – bez operacji, tabletek i skutków ubocznych".

Zażywanie 3 kapsułek dziennie przez 30 dni wystarcza, aby ten „pogromca" prostaty:

- ✔ zmniejszył jej przerost o 78%;
- ✔ 2-krotnie obniżył częstotliwość oddawania moczu;
- ✔ udrożnił cewkę moczową;
- ✔ przywrócił sprawność seksualną;
- ✔ uwolnił Cię od bólu i pieczenia.

MASZ DO WYBORU:

A. Męczyć się, zwlekać i czekać, aż prostata całkowicie zablokuje możliwość oddawania moczu i wykończy Cię psychicznie.

B. Pozbyć się tego palącego problemu i zapobiec operacji.

Oni się nie zastanawiali...

„Od skalpela uratowała mnie żona..."

„Nie chciałem przyznać się, że mam problem. Przez nocne wstawanie cały dzień chodziłem nieprzytomny. Unikałem też żony, było mi wstyd. W końcu żona nie wytrzymała: masz problem z prostatą! Nie dawała mi spokoju, aż w końcu sama kupiła mi ten preparat. Po 5 tygodniach wszystko wróciło do normy, problemu już nie mam".

Marek W. (l. 53), listonosz, Bydgoszcz

„Nie muszę już wstawać 6 razy w nocy..."

„Myślałem, że mam przeziębiony pęcherz, ale to nie mijało... Ciągle nerwowo sprawdzałem, czy mam suche spodnie. Pojawiły się problemy z erekcją. Wstawanie w nocy mnie wykańczało, a za kółkiem trzeba mieć refleks. Ten preparat w 3 tygodnie postawił mnie na nogi. Zero przecieków, zero bólu".

Mariusz K. (l. 57), kierowca, Tychy

„Nie dajcie się nabrać na operację..."

„Po operacji dowiedziałem się, że prostata będzie nadal rosła, że to pomoże tylko na parę lat! Długo szukałem naturalnego środka, który mnie przed tym ochroni (20 cm cięcia nie należy do przyjemności). Odkąd biorę ten preparat profilaktycznie, moja prostata nie powiększa się".

Henryk P. (l. 69), stolarz, Sokółka

ZMNIEJSZ PROSTATĘ W 30 DNI

Naturalny preparat pomagający zmniejszyć prostatę wprowadzono do Polski z początkiem tego roku. Jest dostępny tylko w sprzedaży telefonicznej Klubu Seniora. Chociaż technologia jego produkcji nie jest tania, dzięki specjalnemu dofinansowaniu uczestnictwa w Klubie Seniora pierwsze 100 osób może skorzystać z niego aż o 70% taniej. **Ilość sztuk jest ograniczona – decyduje kolejność zgłoszeń.**

SPECJALNA REFUNDACJA DLA PIERWSZYCH 100 OSÓB!

TYLKO do 8 LIPCA 70% taniej!

Pierwszym 100 osobom, które zadzwonią do **8 LIPCA 2019 r.,** przysługuje specjalna **refundacja!** Otrzymasz wówczas preparat na prostatę za udział w Klubie Seniora **za jedyne** ~~323~~ **97 zł** (przesyłka GRATIS)**!**

Zadzwoń: 81 300 33 45

Od poniedziałku do niedzieli: 8:00–20:00
(Zwykłe połączenie lokalne bez dodatkowych opłat)

eprasa.pl 7080fde071

CHEŁM. Nie chcą takich wizyt

Leżał na klatce, a z rany wychodziły robaki

- Bezdomny leżał na klatce, a z rany w nodze sączyła mu się krew i wychodziły robaki. Nie chcemy takich gości - mówi mieszkanka I Pułku Szwoleżerów 11, która zwraca uwagę na nieprawidłowości w bloku.

Mieszkanka I Pułku Szwoleżerów 11 ma dość bałaganu i nieproszonych gości w piwnicach

- Jeden z lokatorów naszego bloku pomieszkuje tak zwaną pralnię w piwnicy i to do niego przychodzą pijani, bezdomni koledzy - opowiada jedna z naszych Czytelniczek. - Ostatnio jeden z takich gości leżał na klatce schodowej. Z rany w nodze sączyła mu się ropa, krew i wychodziły robaki. Ludzie zlitowali się i zadzwonili po karetkę. Ale ten cały bałagan po nim i smród został. Mieszkańcy przykryli resztki krwi papierem. Sama w końcu miałam już brać się za porządki, ale ostatecznie zjawiła się ekipa sprzątająca. Nie chcemy, aby takie incydenty się powtarzały. Gdyby domofon był sprawny pewnie problem byłby mniejszy. Tak czy inaczej nikt z lokatorów też nie powinien pomieszkiwać w piwnicach i sprowadzać tam obcych. Do tego na korytarzach piwnic poniewierają się stare graty, meble, puszki po piwie, ubrania. Nie ma tam światła. Rury ciepłownicze są uszkodzone i wyglądają tak, jakby szczury się do nich dobrały. Najgorsze, że w mieszkaniach pojawiły się jakieś robaki.

O wyjaśnienia zwróciliśmy się do Chełmskiej Spółdzielni Mieszkaniowej. Odpowiedź jest krótka.

- Administracja osiedla nie odnotowała żadnej interwencji ze strony mieszkańców tego budynku - informują w ChSM. - Służby administracji dokonały wizji lokalnej i podjęły stosowne czynności. Ponownie zostało umieszczone ogłoszenie na klatce schodowej o przestrzeganiu regulaminu używania lokali i porządku domowego.

Nasza Czytelniczka nie czuje się usatysfakcjonowana.

- Może administracja uważa, że u nas jeszcze nie jest tak najgorzej. W „piętnastce", czyli w bloku po sąsiedzku, prawie codziennie wylewa szambo w piwnicy. Odór jest na pół osiedla, ale może dla niektórych takie sytuacje to taka spółdzielcza norma - mówi nasza rozmówczyni. **(mo)**

CHEŁM. Czujne oko Czytelnika

Topola nie wytrzymała

Nasz Czytelnik ostrzegał niedawno, że wiele drzew w parku miejskim wygląda na spróchniałe i nadające się do wycinki. Zwracał uwagę na to, że mogą zagrażać bezpieczeństwu ludzi, a przecież ostatnio w parku często są imprezy. Ostatnio jedna z tamtejszych topól złamała się i przewróciła niedaleko chodnika.

Nadesłane przez Czytelnika zdjęcie uszkodzonego drzewa w parku miejskim

- Często bywam w parku miejskim obok Kameny i z przykrością zauważam, że drzewostan jest w opłakanym stanie. Jest dużo suchych gałęzi i konarów, ale są też i całe drzewa uschnięte, uszkodzone, które kwalifikują się do wycięcia. Czy ktoś tam robi przegląd drzew? - pytał dwa tygodnie temu w liście do redakcji nasz Czytelnik.

Daniel Domoradzki, p.o. dyrektora Gabinetu Prezydenta Miasta Chełm, informował wtedy, że za utrzymanie zieleni w parku miejskim odpowiada Miejskie Przedsiębiorstwo Gospodarki Komunalnej. Wyjaśniał też, że w parku występuje starodrzew, a cięcia pielęgnacyjne i sanitarne były tam przeprowadzone dwa, trzy lata temu. Zapewniał, że w tym roku drzewa są sukcesywnie przeglądane i prowadzona jest podcinka. Ale niedawno jedna z wysokich topól złamała się i przewróciła tuż obok chodnika.

- Wykrakałem: drzewo przewróciło się przy chodniku naprzeciwko Kameny - zwraca uwagę autor poprzedniego listu do „Nowego Tygodnia". - To się stało na dwa dni przed imprezą z okazji powitania lata w parku. Wiatr wcale nie wiał wtedy mocno. Dobrze, że nikomu nic się nie stało. Drzewo było po prostu spróchniałe i widać to po pozostałości pniaka. Uszkodzonych drzew w parku wciąż jest dużo. **(mo)**

KAMIEŃ. Zagrożenie dla kierowców

Zakrzaczone i niebezpieczne

Wąskie, kręte i zakrzaczone drogi na wsiach stwarzają zagrożenie dla kierowców. – Taka właśnie jest droga relacji Rudolfin - Ignatów Kolonia. Widoczność jest tam tak kiepska, że strach jechać - mówi nasz Czytelnik.

Uwagę przekazaliśmy **Dariuszowi Stockiemu**, wójtowi gminy Kamień. Mówi, że do gminy dotarły dotąd sygnały od mieszkańców o potrzebie wycinki krzaków przy drogach w Haliczanach, Natalinie, Józefinie i Kamieniu.

- W tych miejscowościach usuwaliśmy zakrzaczenia - mówi wójt Stocki. - Nie mieliśmy sygnałów odnośnie drogi Rudolfin-Ignatów Kolonia. Zajmiemy się tym, ale nie będzie to proste. Pas drogowy jest wąski, drzewa rosną tam na prywatnych działkach i zdarzało się w poprzednich latach, że nie wszyscy zgadzali się na takie podcinanie gałęzi. **(mo)**

Rodzinnie w Pławanicach

Mieszkańcy Pławanic (gmina Kamień) i okolicznych miejscowości bawili się na „Pikniku Rodzinnym". Podczas imprezy zorganizowanej przez wójta gminy Kamień, a także radną i sołtysa z Pławanic młodzież rywalizowała w skokach w workach, slalomie z piłką, rzutach woreczkiem do celu, biegu ze skakanką i sprawnościowym torze przeszkód. Do dyspozycji najmłodszych była dmuchana zjeżdżalnia, zamek, darmowe przejażdżki kucykiem. Rozegrano też V Zawody Wędkarskie o „Puchar Wójta Gminy Kamień". Zwycięzcy w kategorii dzieci: 1. **Alex Smoter**, 2. **Jakub Petruk**, 3. **Jan Grabowski**. W kategorii dorośli: 1. **Piotr Kostecki**, 2. **Sebastian Glina**, 3. **Tomasz Petruk**. **(opr. mo)**

INFORMACJA
WÓJT GMINY CHEŁM

informuje, że zgodnie z art. 35 ust.1 ustawy z dnia 21 sierpnia 1997 roku o gospodarce nieruchomościami (Dz. U, z 2018 r., poz. 2204 z późn. zmianami), że na tablicy ogłoszeń w Urzędzie Gminy Chełm Pokrówka, ul. Gminna 18 II piętro, na stronie internetowej www.gminachelm.pl, oraz na stronie BIP został zamieszczony do publicznej wiadomości wykaz nieruchomości do dzierżawy na okres 8 lat w trybie bezprzetargowym cz. dz. 331/3 o pow. 300m^2 w obrębie Żółtańce. Wykaz ten zamieszcza się na okres 21 dni od dnia 01 lipca 2019 roku do dnia 22 lipca 2019 roku.

Bliższe informacje na ten temat można uzyskać w siedzibie Urzędu Gminy Chełm lub pod tel. (082) 563–65–53.

OGŁOSZENIE O PRZETARGU

Na podstawie art. 30 ust. 2 pkt 3 ustawy z dnia 8 marca 1990 r. o samorządzie gminnym (Dz.U z 2019 poz. 506), art. 37 ust. 1, art. 38 ust. 1 i 2, art. 39 ust. 1, art. 40 ust. 1 pkt 1 ustawy z dnia 21 sierpnia 1997 r. o gospodarce nieruchomościami (Dz.U z 2018 r. poz. 2204 ze zm.) oraz Rozporządzenia Rady Ministrów z dnia 14 września 2004 r. w sprawie sposobu i trybu przeprowadzania przetargów oraz rokowań na zbycie nieruchomości (Dz.U. z 2014 r. poz. 1490).

WÓJT GMINY KAMIEŃ
Ogłasza II przetarg ustny nieograniczony na sprzedaż nieruchomości stanowiących mienie gminy położonych w miejscowości Pławanice

1. Nieruchomość niezabudowana ozn. **nr 115** o pow. **0,20 ha** położona we wsi **Pławanice** posiada urządzoną Księgę Wieczystą Nr **LU1C/00037965/2** prowadzoną przez Sąd Rejonowy w Chełmie VI Wydział Ksiąg Wieczystych. Zgodnie z miejscowym planem zagospodarowania przestrzennego Gminy Kamień zatwierdzonym Uchwałą Nr XVIII/82/2004 Rady Gminy Kamień z dnia 24 sierpnia 2004 roku ogłoszoną w Dz. Urz. Woj. Lubelskiego Nr 194, poz. 2620 z dnia 08 listopada 2004 roku działka nr 115 od drogi przeznaczona jest pod zabudowę zagrodową oznaczoną na mapie symbolem „16 MR", koniec działki na długości 15 m przeznaczony jest pod uprawy polowe oznaczone na mapie symbolem „R". Posiada dostęp do drogi oznaczonej na mapie symbolem „04Z". Działka położona w centrum wsi. Przedmiotowa nieruchomość nie jest obciążona ograniczonymi prawami rzeczowymi, długami na rzecz osób trzecich ani żadnymi ograniczeniami w jej rozporządzaniu.

Cena wywoławcza nieruchomości wynosi 19 710,00 zł w tym:
- **za część budowlaną 19 278,00 zł + obowiązujący podatek VAT**
- **za część rolną 432,00 zł**

2. Nieruchomość niezabudowana ozn. nr **116** o pow. **0,22 ha** położona we wsi **Pławanice** posiada urządzoną Księgę Wieczystą nr **LU1C/00037965/2** prowadzoną przez Sąd Rejonowy w Chełmie VI Wydział Ksiąg Wieczystych. Zgodnie z miejscowym planem zagospodarowania przestrzennego Gminy Kamień zatwierdzonym Uchwałą Nr XVIII/82/2004 Rady Gminy Kamień z dnia 24 sierpnia 2004 roku ogłoszoną w Dz. Urz. Woj. Lubelskiego Nr 194, poz. 2620 z dnia 08 listopada 2004 roku działka nr 116 od drogi przeznaczona jest pod zabudowę zagrodową oznaczoną na mapie symbolem „16 MR" koniec działki na długości 15 m przeznaczony jest pod uprawy polowe oznaczone na mapie symbolem „R". Posiada dostęp do drogi oznaczonej na mapie symbolem „12L". Działka położona w centrum wsi. Przedmiotowa nieruchomość nie jest obciążona ograniczonymi prawami rzeczowymi, długami na rzecz osób trzecich ani żadnymi ograniczeniami w jej rozporządzaniu.

Cena wywoławcza nieruchomości wynosi 21 681,00 zł w tym:
- **za część budowlaną 21 205,80 zł + obowiązujący podatek VAT**
- **za część rolną 475,20 zł**

Pierwszy przetarg z wynikiem negatywnym odbył się w dniu 29.04.2019 r.

Drugi przetarg na zbycie ww. nieruchomości odbędzie się **06.08.2019** r. w siedzibie Urzędu Gminy Kamień:

dla nieruchomości opisanej w pkt. 1. – o godz. 9.00
dla nieruchomości opisanej w pkt. 2. – o godz. 9.30

Warunkiem przystąpienia do przetargu jest wpłacenie **wadium** w pieniądzu w wysokości 10% ceny wywoławczej w terminie **do dnia 31.07.2019 r.** do godz. 14-tej w kasie Urzędu Gminy lub na konto Urzędu Gminy Kamień, ul. Diamentowa 15, 22-113 Kamień, WBS Chełm nr rachunku: 52 8187 0004 2003 0070 0261 0004 z takim wyprzedzeniem, aby środki pieniężne znalazły się na rachunku bankowym najpóźniej w dniu 31.07.2019 r., co jest warunkiem uznania, że wpłata została dokonana w terminie. Wadium wpłacone przez uczestnika, który przetarg wygrał, zalicza się na poczet ceny nabycia nieruchomości, natomiast pozostałym uczestnikom przetargu wadium zostanie zwrócone nie później niż przed upływem 3 dni po jego zamknięciu. Koszty czynności notarialnej, wieczysto – księgowej ponosi nabywca. Wznowienie lub okazanie granic nabywanej nieruchomości może nastąpić tylko na koszt nabywcy. Organizator przetargu może odstąpić od zawarcia umowy, jeżeli osoba ustalona, jako nabywca nieruchomości nie stawi się bez usprawiedliwienia w miejscu i terminie podpisania aktu, a wpłacone wadium nie podlega zwrotowi. W przypadku ustawowej wspólności majątkowej wadium na przetarg należy wnosić przez oboje małżonków. Na przetargu wymagana jest obecność obojga małżonków lub zwykłe pełnomocnictwo udzielone przez nieobecnego małżonka do uczestnictwa w przetargu w jego imieniu i składania oświadczeń związanych z przetargiem.

Z uzasadnionej przyczyny przetarg może być odwołany.

Ogłoszenie wywieszono na tablicy ogłoszeń Urzędu Gminy, przesłano do sołtysów celem zamieszczenia na tablicy ogłoszeń w danej miejscowości, zamieszczono na stronie internetowej Urzędu Gminy Kamień oraz BIP. Dodatkowych informacji w sprawie przetargu można uzyskać w Urzędzie Gminy Kamień tel. 82 56715 75 /pokój nr 9/.

eprasa.pl 7080fde071

Sieć sklepów Gama w Chełmie poleca wyroby firmy Sokołów

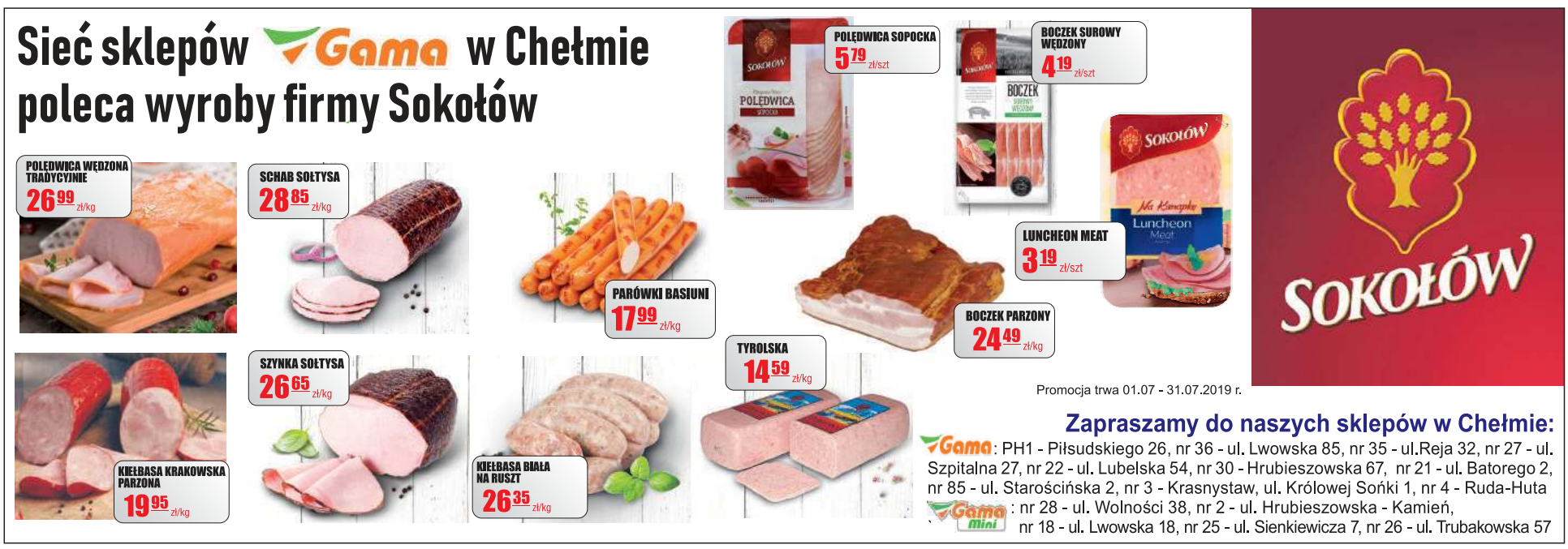

Promocja trwa 01.07 - 31.07.2019 r.

Zapraszamy do naszych sklepów w Chełmie:

Gama: PH1 - Piłsudskiego 26, nr 36 - ul. Lwowska 85, nr 35 - ul.Reja 32, nr 27 - ul. Szpitalna 27, nr 22 - ul. Lubelska 54, nr 30 - Hrubieszowska 67, nr 21 - ul. Batorego 2, nr 85 - ul. Starościńska 2, nr 3 - Krasnystaw, ul. Królowej Sońki 1, nr 4 - Ruda-Huta

Gama Mini: nr 28 - ul. Wolności 38, nr 2 - ul. Hrubieszowska - Kamień, nr 18 - ul. Lwowska 18, nr 25 - ul. Sienkiewicza 7, nr 26 - ul. Trubakowska 57

Prebud Spółka z o.o. w Likwidacji

Piaski 15, 22-230 Wola Uhruska ogłasza przetarg ustny (publiczną licytację) na sprzedaż zorganizowanej części przedsiębiorstwa Spółki służącej do produkcji betonu i wyrobów z betonu zlokalizowanej w miejscowości Piaski 15

Likwidator **Prebud Spółka z o.o. w Likwidacji** ogłasza przeprowadzenie przetargu ustnego w drodze publicznej licytacji:

Na sprzedaż zorganizowanej części przedsiębiorstwa Spółki służącej do działalności w zakresie produkcji betonu i wyrobów z betonu w skład której wchodzą :

a) prawo wieczystego użytkowania nieruchomości oznaczonej w ewidencji gruntów jako działki nr 128 i 129 o powierzchni 1,82 ha położonych w miejscowości Piaski (gmina Wola Uhruska),

b) prawo własności budynków biurowych i gospodarczych znajdujących się na działkach nr 128 i 129,

c) węzeł betoniarski duży Liebher Betomix 50,

d) komplet maszyn , urządzeń i form służących do produkcji betonu, stropów typu Terriva, ogrodzeń i innych wyrobów z betonu szczegółowo określony w załączniku do regulaminu licytacji (specyfikacja aktywów) .

Zorganizowana część przedsiębiorstwa Spółki stanowiąca przedmiot przetargu nie objemuje środków pieniężnych zgromadzonych na rachunku bankowym Spółki i gotówki w kasie oraz wierzytelności, jakie Spółka posiada.

Cenę wywoławczą przedmiotu przetargu stanowi kwota 1.200.000.00 zł (słownie: jeden milion dwieście tysięcy złotych 00/100 groszy).

Cena wywoławcza obejmuje całość przedmiotu przetargu. Nie dopuszcza się zbycia w trybie przetargu oddzielnie poszczególnych składników przedmiotu przetargu .

Warunkiem przystąpienia uczestnika do przetargu jest uiszczenie wadium.

Ogłaszający przetarg określa wadium w wysokości 120.000,00 zł (słownie: sto dwadzieścia tysięcy złotych 00/100 groszy). Wadium uiszcza się w złotych polskich. Wadium należy wpłacić przelewem na konto: Alior Bank S.A. numer **78 2490 0005 0000 4530 1766 8586** podając jako tytuł wpłaty : „**Wadium – Przetarg na sprzedaż zorganizowanej części przedsiębiorstwa Spółki** w terminie do dnia **10 lipca 2019 r., do godz. 15**00. Za datę wniesienia wadium uważa się dzień jego wpływu na wskazany wyżej rachunek. Wadium nie podlega oprocentowaniu.

Ogłaszający przetarg określa postąpienie na kwotę 12.000,00 zł (słownie: dwanaście tysięcy złotych 00/100 groszy*)*.

Licytacja odbędzie się w dniu 12 lipca 2019 roku o godzinie 11:00 w siedzibie Prebud Spółka z o.o. w Likwidacji Piaski 15, 22-230 Wola Uhruska

Sprzedaż nastąpi na rzecz uczestnika licytacji, który zaoferuje najwyższą cenę. Nabywca będzie zobowiązany do zapłaty ceny nabycia najpóźniej na dzień przed podpisaniem umowy w formie aktu notarialnego. Nabywca, który nie uiści ceny nabycia najpóźniej na dzień przed zawarciem umowy w formie aktu notarialnego, traci prawo do zawarcia umowy sprzedaży oraz złożone wadium. Koszty zawarcia umowy w formie aktu notarialnego ponosi nabywca.

Szczegóły ogłoszonego przetargu zawarte są w Regulaminie publicznej licytacji oraz Specyfikacji aktywów umieszczonych na stronie http://www.prebud.chelm.pl/ **– zakładka „Przetargi".**

Przedmiot przetargu oraz odpisy księgi wieczystej nieruchomości i dokumenty techniczne można oglądać w dni robocze od dnia 01 lipca 2019 r. do dnia 11 lipca 2019 roku, w godzinach od 8.00 do 14.00, po wcześniejszym uzgodnieniu terminu pod numerem telefonu: 787-777-106

Prebud Spółka z o.o. w Likwidacji zastrzega sobie prawo do odwołania i unieważnienia przetargu bez podania przyczyny na każdym jego etapie postępowania bez ponoszenia skutków prawnych i finansowych.

OGŁOSZENIE

Prezydent Miasta Chełm informuje, że na tablicy ogłoszeń Urzędu Miasta Chełm przy ul. Lubelskiej 65 oraz na stronie internetowej http://umchelm.bip.lubelskie.pl/index.php?id=51 został podany do publicznej wiadomości (na okres 21 dni począwszy od 01.07.2019r.) wykaz nieruchomości lokalowej położonej **przy ul. Adama Mickiewicza 30**, stanowiącej własność Miasta Chełm, przeznaczonej do zbycia w drodze bezprzetargowej na rzecz głównego najemcy.

W terminie 6 tygodni od dnia wywieszenia wykazów, osoby zainteresowane, którym przysługuje pierwszeństwo w nabyciu nieruchomości na podstawie art. 34 ust. 1 pkt 1 i 2 ustawy z 21.08.1997r. o gospodarce nieruchomościami (Dz. U. z 2018r., poz. 2204 z późn. zm.) mogą składać wnioski w sprawie nabycia nieruchomości.

OGŁOSZENIE

Prezydent Miasta Chełm informuje, że na tablicy ogłoszeń Urzędu Miasta Chełm przy ul. Lubelskiej 65 oraz na stronie internetowej http://umchelm.bip.lubelskie.pl/index.php?id=51 został podany do publicznej wiadomości (na okres 21 dni począwszy od 01.07.2019r.) wykaz nieruchomości lokalowej położonej **przy ul. Granicznej 4**, stanowiącej własność Miasta Chełm, przeznaczonej do zbycia w drodze bezprzetargowej na rzecz głównego najemcy.

W terminie 6 tygodni od dnia wywieszenia wykazu, osoby zainteresowane, którym przysługuje pierwszeństwo w nabyciu nieruchomości na podstawie art. 34 ust. 1 pkt 1 i 2 ustawy z 21.08.1997r. o gospodarce nieruchomościami (Dz. U. z 2018r., poz. 2204 z późn. zm.) mogą składać wnioski w sprawie nabycia nieruchomości.

Do sejmu się nie wybiera

Banaszek zostaje w Chełmie

Albo będzie kandydował na posła, albo skorzysta z okazji i gdy PiS wygra wybory, obejmie stanowisko sekretarza stanu w jakimś ministerstwie, a może nawet ministra - takie plotki krążą po Chełmie i dotyczą prezydenta Jakuba Banaszka. On sam śmieje się z nich i zapewnia, że nie po to został prezydentem, by po roku rezygnować.

W październiku br. odbędą się wybory parlamentarne. Po tym jak chełmska liderka Prawa i Sprawiedliwości została europosłanką, coraz więcej osób zastanawia się, kto z Chełma znajdzie się na liście Zjednoczonej Prawicy w wyborach do sejmu. Są tacy, którzy uważają, że jedno z wyższych miejsc na niej dostanie prezydent Chełma **Jakub Banaszek**. - Zobaczył, że sytuacja w mieście jest fatalna, ciężko z niej wyjść i pewnie skorzysta z okazji, i pójdzie do sejmu. A jak PiS wygra wybory, zostanie sekretarzem stanu w jakimś ministerstwie, może nawet ministrem i powie, że będąc na stałe w Warszawie, więcej zrobi dla miasta - takie plotki na temat prezydenta są ostatnio na porządku dziennym.

Plotka o rzekomym kandydowaniu do sejmu, a nawet awansu do któregoś z ministerstw, dotarła także do Jakuba Banaszka. Prezydent śmieje się z tego i po raz kolejny zapewnia, że w jesiennych wyborach nie zamierza nigdzie kandydować, nie ma też planów związanych z pracą w jakimkolwiek resorcie. Potwierdził to również na spotkaniu z mieszkańcami Chełma w sprawie przyszłości MPEC i MPGK.

- Nie po to zostałem prezydentem Chełma, żeby po kilku miesiącach rezygnować - mówi. - Mam do wykonania konkretne zadania, chcę zrealizować wszystkie wyborcze obietnice, bo dla mnie wiarygodność jest najważniejsza - te słowa Jakub Banaszek powtarzał wielokrotnie.

Na listach Zjednoczonej Prawicy do sejmu Banaszka nie będzie, ale za to być może znajdą się nazwiska radnych Prawa i Sprawiedliwości, czy też Porozumienia dla Chełma. Po cichu mówi się, że jednym z kandydatów ma być radny **Piotr Krawczuk vel Walczuk**, członek Porozumienia Jarosława Gowina, partyjny kolega prezydenta Banaszka. W ostatnim czasie, Krawczuk vel Walczuk, który jest też przewodniczącym komisji rewizyjnej, stał się jednym z aktywniejszych radnych w chełmskiej radzie miasta. **(ps)**

CHEŁM. Obietnica prezydenta…

Powstanie stadion lekkoatletyczny?

Chełmscy radni zabezpieczyli 35 tys. zł w budżecie miasta na dokumentację projektową budowy stadionu lekkoatletycznego przy II Liceum Ogólnokształcącym. Urzędnicy inwestycję chcą sfinansować z udziałem funduszy zewnętrznych.

Budowa stadionu lekkoatletycznego znalazła się w wyborczym programie prezydenta **Jakuba Banaszka**. Od lat chełmscy lekkoatleci zabiegają o poprawę warunków do treningu. Chełm jest jednym z nielicznych miast w województwie lubelskim nieposiadającym tartanowej bieżni, ani rzutni z prawdziwego zdarzenia. Lekkoatleci Agrosu Chełm biegają po żużlowej nawierzchni, a jeśli chcą skorzystać z tartanu, muszą udać się do pobliskiego Rejowca Fabrycznego.

Na ostatniej sesji chełmscy radni dokonali zmian w budżecie miasta na 2019 rok i zabezpieczyli 35 000 zł na wykonanie dokumentacji projektowej budowy stadionu lekkoatletycznego. Obiekt miałby powstać przy II LO. Projekt jest niezbędny, bo urzędnicy zamierzają zabiegać o zewnętrzne dofinansowanie. Na tego typu inwestycje dotacje przekazuje ministerstwo sportu. Pieniędzy można też szukać w Polskim Związku Lekkiej Atletyki. Niewykluczone, że w ciągu dwóch lat, a może nawet wcześniej, chełmscy lekkoatleci wreszcie będą mogli trenować tak, jak ich koledzy z Zamościa, Puław czy Lublina. Planowana inwestycja jest szacowana na ponad 2 mln zł i oprócz tartanowej bieżni obejmuje również rzutnie. **(s)**

CHEŁM. Trochę talentu i mnóstwo pracy…

Najlepsze wśród tysięcy

Uczennice z Chełma - Daria Pahmanova (Zespół Szkół Ekonomicznych i Mundurowych im. gen. Władysława Andersa w Chełmie) i Aleksandra Konieczna (I Liceum Ogólnokształcące im. Stefana Czarnieckiego) zdobyły odpowiednio pierwsze i trzecie miejsce w I Międzynarodowej Olimpiadzie Języka Rosyjskiego organizowanej przez Państwowy Uniwersytet w Petersburgu.

Licealistki przystąpiły do eliminacji składających się z trzech etapów. Dwa odbywały się drogą elektroniczną na stronie uniwersytetu, trzeci zaś każdy z uczestników pisał stacjonarnie w zamieszkałym przez siebie państwie. W przypadku Oli i Darii miejscem przeprowadzenia procedury konkursowej było Centrum Języka Rosyjskiego w Warszawie. Uczennice zdawały egzaminy ustne oraz pisemne. Ponadto zawierały się w nich elementy słuchania, wypracowanie i rozmowa z przedstawicielem Petersburskiego Uniwersytetu.

Tysiące uczniów z całego świata z niecierpliwością czekało na wyniki, które pojawiły się kilka tygodni po sprawdzeniu prac uczestników. Następnie zwycięzcy otrzymali drogą pocztową certyfikaty, dyplomy oraz nagrody.

Wygrana licealistek to świadectwo pasji, solidnej pracy oraz głębokiej wiedzy, zdobytej pod okiem nauczyciela języka rosyjskiego **Mariusza Adamca**. **(gkj)**

eprasa.pl 7080fde071

GMINA CHEŁM

Jednogłośne wotum zaufania i absolutorium dla wójta

27 czerwca odbyła się ósma sesja Rady Gminy Chełm. Głównymi punktami obrad był Raport o stanie Gminy Chełm, którego konsekwencją jest udzielenie lub nie wotum zaufania dla wójta oraz Sprawozdanie z wykonania budżetu za rok 2018, którego również konsekwencją jest udzielenie lub nie absolutorium dla wójta.

Zapisami ustawy o zmianie niektórych ustaw w celu zwiększenia udziału obywateli w procesie wybierania, funkcjonowania i kontrolowania niektórych organów publicznych ustawodawca wprowadził do prawa samorządowego nową instytucję - **Raport o stanie gminy**. W Gminie Chełm raport obejmuje podsumowanie działalności wójta w 2018 r., w szczególności realizację polityk, programów, strategii i uchwał rady gminy. Raport jest opisem podjętych przez samorząd działań administracyjnych i gospodarczych, służących utrzymaniu zasobów gminy oraz działaniom na rzecz jej rozwoju, w tym zmianom kształtującym przestrzeń publiczną. W Raporcie zaprezentowano informacje m.in. w zakresie: środowiska naturalnego, demografii, podatków i opłat, działalności gospodarczej, inwestycji, pomocy społecznej, oświaty, usług komunalnych, bezpieczeństwa czy oferty kulturalnej i sportowej. Raport przedstawiał wójt Wiesław Kociuba oraz w poszczególnych punktach również zastępca wójta Lucjan Piotrowski, sekretarz gminy oraz dyrektorzy poszczególnych wydziałów. Po przedstawieniu Raportu odbyła się debata, następnie głosowanie, w którym 15 radnych jednogłośnie udzieliło wotum zaufania wójtowi. Bardzo ważnym punktem było również sprawozdanie z wykonania budżetu gminy za rok 2018, które przedstawił wójt. Sprawozdanie zawierało informacje dotyczące uzyskanych dochodów, wskazaniem ich źródła oraz sum oraz wydatków gminy, czyli kosztów m.in. zrealizowanych inwestycji, pomocy społecznej, oświaty, administracji publicznej. Po sprawozdaniu odczytano opinie wydane przez Regionalną Izbę Obrachunkową, jak również poszczególne komisje stałe rady gminy, które pozytywnie zaopiniowały wykonanie budżetu. Po jednomyślnym głosowaniu „15 za" radni udzielili wójtowi Wiesławowi Kociubie absolutorium z tytułu wykonania budżetu Gminy Chełm za rok 2018. Wójt złożył podziękowania radnym za dobrą współpracę i zrozumienie w realizacji budżetu, który nie zawsze jest łatwy, ale dzięki wspólnej pracy założenia zostały wykonane, co przyniosło wymierne efekty poprawy warunków życia wszystkich mieszkańców Gminy Chełm.

LEŚNIOWICE

Radni udzielili wójt absolutorium. Emocje pojawiły się przy sprawach oświaty

Szkoły po nowemu

Radni jednogłośnie udzielili absolutorium Joannie Jabłońskiej, wójt gminy Leśniowice. Emocje podczas sesji wzbudziła m.in. kwestia oświaty, w tym dojazdów dzieci do szkół.

Sprawozdanie finansowe oraz z wykonania budżetu za 2018 rok radni przyjęli jednogłośnie. Bez głosu sprzeciwu udzielili też wotum zaufania i absolutorium wójt **Joannie Jabłońskiej**. To były najważniejsze uchwały podjęte podczas wtorkowej sesji.

- Początki naszej kadencji nie były łatwe, ale zakończyliśmy ubiegły rok tak, jak potrzeba mówiła wójt Jabłońska. - Przed nami dużo pracy. Wszystko zależy od pieniędzy. Staramy się pozyskiwać dotacje, na które składamy wnioski.

Wójt Jabłońska informowała radnych o złożonym do ministerstwa sportu wniosku o dotację na budowę sali gimnastycznej w szkole w Leśniowicach. Mówiła też o pozyskanych ostatnio dotacjach na potrzeby OSP Leśniowice oraz OSP Plisków, także na budowę tzw. otwartą strefy aktywności, czyli m.in. placu zabaw i siłowni w Majdanie Leśniowskim (ma powstać do 15 sierpnia br.).

Rewolucja w szkołach

Emocje wywołał punkt dotyczący ustalenia sieci szkół podstawowych. Od września liczba podstawówek w gminie spadnie z czterech do dwóch - w Sielcu i Leśniowicach, prowadzonych przez stowarzyszenie. Budynki szkół są przygotowywane na przyjęcie większej liczby uczniów. Ks. **Jacenty Sołtys**, radny gminy Leśniowice, zaapelował, aby stworzyć im jak najlepsze warunki tak, aby nie wybierali szkół poza gminą. Poruszono też temat nauczycieli.

- Złych warunków nauczyciele nie mają. Zmniejszono im pensum z 24 na 20 godziny, aby można było zatrudnić nauczycieli z pozostałych dwóch szkół. Pojedyncze osoby nie przyjęły takich warunków - mówiła wójt Jabłońska.

Rozgorzała też dyskusja na temat dowozu dzieci do szkół.

- W poprzednich latach zdarzało się, że autobus jechał i wiózł jedne dzieci, a inne w tym czasie szły na piechotę. Patrzyły, jak autobus je mija a koledzy sobie wygodnie jadą - mówił jeden z radnych.

Radna **Jolanta Harmata** zwróciła uwagę, że takie dziecko widocznie nie miało wykupionego biletu.

- Dowozy odbywały się dotąd na innych warunkach: obowiązywały bilety - mówiła wójt Jabłońska. - Chcemy, aby teraz było inaczej. Jeśli nam się uda, będziemy opłacać przejazdy z kilometra.

Kolejną dyskusję wywołała radna **Barbara Jamróz**, która poruszyła sprawę mieszkającej w budynku byłej lecznicy dla zwierząt kobiety.

- Ta pani wciąż porusza temat swojego mieszkania, ona przez to nerwowo się wykończy. Co z nią będzie? - pytała radna Jamróz.

Wójt Jabłońska odpowiedziała, że kobieta, o której mowa nie może mieszkać w budynku byłej lecznicy, bo nie nadaje się on do użytku, stwarza zagrożenie i dlatego urzędnicy wkrótce znajdą jej inne lokum. Z kolei ks. Jacenty Sołtys zasugerował, że opuszczony budynek byłej szkoły w Poniatówce niszczeje, a „przecież tyle ludzi potrzebuje mieszkań".

- Nie możemy zrobić po raz kolejny tego, co jest w przypadku pani mieszkającej w byłej lecznicy dla zwierząt, o której przed chwilą rozmawialiśmy - stwierdził **Grzegorz Dudczak**, zastępca wójta gminy Leśniowice. - Budynek nie spełnia podstawowych wymogów bezpieczeństwa i jak coś się stanie, to my za to odpowiadamy. Tak samo jest w innych przypadkach - trzeba najpierw budynek wyremontować albo sprzedać, aby ktoś wyremontował i dopiero wtedy wykorzystać go na cele mieszkaniowe. **(mo)**

KAMIEŃ. Dyskusja o bezpieczeństwie dzieci

Zagrożenia na placu zabaw

Radni gminy Kamień jednogłośnie udzielili absolutorium Dariuszowi Stockiemu, wójtowi gminy Kamień. Podczas sesji największe emocje wywołał temat bezpieczeństwa dzieci na placach zabaw.

Sesję rozpoczęto od zatwierdzenia przez radnych raportu gminy Kamień za ubiegły rok. Zarówno sprawozdanie finansowe oraz z wykonania budżetu za 2018 rok, jak i wotum zaufania, a także absolutorium dla wójta **Dariusza Stockiego** radni przyjęli jednogłośnie. Uchwalili też zmiany w planie zagospodarowania przestrzennego gminy, przeznaczając na prośbę mieszkańców wiele nieruchomości m.in. pod zabudowę mieszkaniową. Dyskusję na temat bezpieczeństwa na placach zabaw wywołał jeden z radnych, który zaapelował o demontaż starych urządzeń w Czerniejowie.

- Niektóre urządzenia mają po czterdzieści lat, ich stan jest tragiczny, a korzystanie z nich może zagrażać życiu dzieci - mówi radny z Czerniejowa. - Dlatego razem z dyrektor szkoły prosimy o demontaż niebezpiecznych zabawek, dopóki nikomu jeszcze nic się nie stało. Będą pozwy, gdy zdarzy się wypadek.

Wójt Stocki stwierdził, że w maju br. wykonywano przeglądy na gminnych placach zabaw. Wezwał na salę obrad odpowiedzialnego za to urzędnika. Inspektor stwierdził, że za szkolne place zabaw gmina nie odpowiada. Według niego w tej sytuacji to dyrektor placówki powinien wystosować pismo, że konieczny jest demontaż urządzeń na placu zabaw. Swoje spostrzeżenia w tej sprawie przekazał też **Zbigniew Czerwonka**, przewodniczący Rady Gminy Kamień.

- Pan inspektor z gminy robił przegląd placu zabaw w Kamieniu i uparł się, że jedno urządzenie jest zniszczone i musimy je rozebrać - mówił przewodniczący Czerwonka. - Odkopaliśmy ten element i okazało się, że on jest dobrze zaizolowany i nie jest zużyty. Ale gdy już go rozebraliśmy i wymieniliśmy, to kilka dni potem z nowego urządzenia spadło dziecko. Doznało wstrząsu mózgu i dobrze, że rodzic nigdzie tego nie zgłaszał.

Wójt Stocki stwierdził, że do wypadku musiało dojść z powodu niewłaściwego użytkowania urządzenia, a nie z jego wad.

- Trzeba te kwestie rozgraniczać - mówił wójt Stocki. - Obecnie urządzenia mają atesty, które zresztą są bardzo kosztowne. Ale jeśli osoba, która ma uprawnienia mówi, że urządzenie trzeba zdemontować z placu zabaw, to należy to zrobić i koniec. **(mo)**

BIAŁOPOLE

Stabilnie i z owacjami

Po raz pierwszy w Białopolu przygotowany został raport o stanie gminy w 2018 roku. Podobnie jak w innych samorządach ma być on corocznym uzupełnieniem sprawozdania z wykonania budżetu.

Jak wynika z raportu, gmina wypada korzystnie pod względem średniego miesięcznego dochodu oraz wydatków na każdego mieszkańca. Dochody w przeliczeniu na jednego mieszkańca wynosiły w ub. roku 4.015,09 zł, natomiast wydatki w przeliczeniu na mieszkańca - 4.389,62 zł. Ogółem stan finansów jest stabilny. Zadłużenie gminy na koniec 2018 roku wynosiło 2.799.950 zł, co stanowi 22,88 proc. dochodów budżetu. W przeliczeniu na 1 mieszkańca stan zadłużenia wynosił zaś 918,62 zł. Formalnie gmina jest zatem zdolna do zaciągania kredytu na zabezpieczenie udziału własnego na przyszłe inwestycje, w tym współfinansowane ze środków unijnych.

Po takim przedstawieniu sprawy, jedyne, co zmartwiło radnych, to zmniejszająca się liczba mieszkańców gm. Białopole.

- To niepokojące, bo wiąże się z mniejszą subwencją oświatową - wtrącił radny **Henryk Staniszewski**.

Co się rzadko zdarza, radni i wójt gminy, **Henryk Maruszewski**, ukłony za czuwanie nad budżetem skierowali na ręce... skarbnik. Zaskoczenia nie było już przy głosowaniu. Radni jednogłośnie zatwierdzili sprawozdanie finansowe wraz ze sprawozdaniem wójta i udzielili mu wotum zaufania oraz absolutorium z tytułu wykonania budżetu. Nie zabrakło podziękowań i owacji na stojąco. **(pc)**

OGŁOSZENIE

16.07.2019 r. o godz **10:00** sali nr 208 przy ul. Lwowskiej 51 odbędzie się przetarg ustny, licytacyjny, nieograniczony na ustanowienie i przeniesienie prawa odrębnej własności do lokalu mieszkalnego położonego w Chełmie przy ulicy:

K. Szymanowskiego 4/72 o pow. 59,00 m^2
na IV piętrze
cena wywoławcza 159.300,00 zł

Warunkiem przystąpienia do przetargu jest udokumentowanie wniesienia wadium w wysokości 10% ceny wywoławczej na konto CHSM w PKO BP S.A. O/Chełm nr 23 1020 1563 0000 5702 0011 4785.

Oferenci przystępujacy do przetargu mają obowiązek złożyć komisji przetargowej oświadczenie na piśmie, że:

1. Zapoznali się z niniejszym ogłoszeniem przetargowym i przyjęli jego treść do wiadomości.
2. Zapoznali się ze stanem technicznym lokalu.

Postęp kwoty licytacji nie może być niższy niż 1.000,00 zł i może również odpowiadać jej wielokrotności.

Osoba wyłoniona w drodze przetargu wylicytowaną kwotę winna wnieść w terminie do **16.08.2019 r**.

Wadium przepada na rzecz Spółdzielni jeżeli:

- żaden z uczestników przetargu nie zaoferuje ceny nabycia równej co najmniej kwocie wywołania plus jedno postąpienie,
- osoba, która uzyskała przybicie nie wpłaci w zakreślonym terminie wylicytowanej w przetargu kwoty lub nie dopełni obowiązków związanych z przyjęciem w poczet członków Spółdzielni,
- osoba, która przystąpi do przetargu / tj. wpłaciła wadium i przed rozpoczęciem przetargu nie zgłosiła chęci wycofania się / nie jest obecna podczas licytacji,
- osoba, której oferta została wybrana uchyla się od zawarcia umowy przeniesienia własności lokalu mieszkalnego.

Wadium wygrywającego przetarg zarachowane zostanie na poczet ceny nabycia odrębnej własności lokalu. Wadium uczestników przetargu, którzy licytacji nie wygrali zwrócone zostanie na wskazane konto.

Wydanie lokalu nastąpi po zawarciu aktu notarialnego.

Koszty aktu notarialnego, koszty sądowe postępowania wieczysto-księgowego oraz ewentualne podatki i inne opłaty obciążają nabywcę.

Bliższych informacji na temat przetargu udziela Dział Gospodarki Zasobami i Samorządu /komórka członkowsko-mieszkaniowa pokój 216/ tel. 82 565 83 14 wew. 353. Spółdzielnia zastrzega sobie prawo unieważnienia przetargu bez podania przyczyny.

eprasa.pl 7080fde071

Chełmianin naczelnym CKM

Zapowiada rewolucję.

CKM - kultowe czasopismo dla mężczyzn przechodzi rewolucję. Poprowadzi ją chełmianin. Paweł Jaśkowski niedawno został redaktorem naczelnym popularnego, ogólnopolskiego miesięcznika. - CKM mocno się zmieni. Planuję duże, ale przemyślane zmiany. Okładka kolejnego numeru będzie przełomowa. Zyska miano kolekcjonerskiej - zapowiada chełmianin.

Zaraża entuzjazmem i empatią. Zaskakuje bezpośredniością, otwartością na ludzi i uporem w dążeniu do celu. Mowa o 35-letnim **Pawle Jaśkowskim**, absolwencie I Liceum Ogólnokształcącego w Chełmie. O niezwykłym zaangażowaniu chełmianina w pomoc chorym dzieciom pisaliśmy już w „Nowym Tygodniu". Paweł doskonale rozumie, jak ważne jest wsparcie innych w chorobie, bo sam w przeszłości zmagał się z problemami zdrowotnymi. Wczesne dzieciństwo pamięta przez pryzmat szpitalnych łóżek i sal operacyjnych. Stanął na nogi dzięki wytrwałości, ale też wielkiej determinacji rodziców. Choć pewne dolegliwości towarzyszą mu do dziś, niejednokrotnie narażał własne zdrowie, aby pomagać innym. Tak było w przypadku zbiórki pieniędzy na operację nóżek i rączek chorej, 3-letniej Igi. Paweł, mimo problemów ze stawami, przebiegł 63,5 km przez Saharę. Za każdy przebiegnięty przez niego kilometr internauci wpłacali pieniądze na leczenie 3-latki. Wkrótce potem opisywaliśmy kolejną nietypową akcję, w którą włączył się Paweł. Chodziło o ratowanie cierpiącego na nowotwór Tomka. Aby zebrać pieniądze na leczenie chłopaka, wraz z grupą zawodników przez ponad dwie doby grał w piłkę. Uczestniczył w wielu innych akcjach dobroczynnych. Nagłaśniał je, wiedząc, że tylko w ten sposób zwiększy szanse chorej osoby na skuteczne leczenie. Jemu na rozgłosie nie zależy.

Zawodowe dokonania Pawła, podobnie jak te charytatywne, także zasługują na uznanie. Niedawno został redaktorem naczelnym ogólnopolskiego magazynu dla mężczyzn „CKM". Na portalu internetowym czasopisma widnieje wielki nagłówek „Zaczynamy (r)ewolucję w CKM". Jej autorem będzie właśnie Paweł. To sukces, na który ciężko pracował przez ostatnie lata. Przyznaje, że to dla niego spore wyzwanie. Ale przecież wyzwania to jego specjalność. Chełmianin od lat związany jest z branżą dziennikarską. Został dziennikarzem ckm.pl, był wydawcą jednego z serwisów Wirtualnej Polski. Zdarzało się, że pracował po czternaście godzin na dobę. Oprócz regularnej pracy, po godzinach i w wolne weekendy zajmował się marketingiem i PR zawodów sportowych, produkował sesje fitness, pisał artykuły do gazet. W jego życiu bywały gorsze chwile. Na przykład wtedy, gdy zainwestował w nieruchomość całe swoje oszczędności. Wyliczył wtedy, że za miesiąc skończą mu się pieniądze i będzie musiał wyjechać z Warszawy. Ale przetrwał kryzys.

- Wytrwałość, konsekwencja i upór. To trzy cechy, które sprawiły, że przetrzymałem najtrudniejsze chwile - mówi Paweł. - Takie doświadczenia jak na przykład morderczy bieg przez Saharę wzmacniają charakter. Mają przełożenie nie tylko na wydolność fizyczną, ale i mentalną. Warto podejmować takie wyzwania. Często widzę rówolatków i młodszych od siebie, którzy czekają na swoje pięć minut. Ale oni dosłownie czekają, nie robiąc nic. W moim przypadku była ciężka praca. Jeśli chce się mieć satysfakcjonujące zajęcie, to nie ma drogi na skróty. Czasem warto też zaryzykować. Ja tak zrobiłem, przyjmując stanowisko redaktora naczelnego. Przejąłem cały CKM - druk, online, eventy, monetyzację marki. Pewnie, że obawy były. W poprzednim miejscu pracy miałem solidną pozycję. Teraz wystawiam pod ocenę swoje nazwisko. Będę oceniany przez pryzmat gazety, w tym jej dotychczasowego wizerunku. Chcę go kompletnie zmienić. Można powiedzieć, że wywrócę CKM do góry nogami. Ale to będzie przemyślany proces, a działania rozłożone na etapy. W CKM pojawią się inne niż dotychczas sesje, będzie się wypowiadało więcej kobiet. Ostatnio opublikowane wydanie jest jeszcze trochę „po staremu". Za to okładka numeru z 31 lipca będzie kompletnie inna. To będzie przełom po 21 latach istnienia CKM. Zaryzykuję stwierdzenie, że ta okładka zyska miano kolekcjonerskiej. Nie tylko wśród czytelników CKM.

Solidarność chełmian

Paweł wspomina Chełm z sentymentem. Przyznaje, że za rzadko tu bywa. Mówi też o ciekawym zjawisku, które się zrodziło, a mianowicie o „solidarności chełmian". Zapewnia, że ci, którzy pochodzą z Chełma, wspierają się wzajemnie, gdy ich ścieżki skrzyżują się np. w Warszawie.

- Zawsze staram się promować Chełm i wybierać do współpracy chełmian, ale tylko takich, którym - tak jak mi - chce się działać - mówi Paweł.

Jego pasją jest sport. Aktywność fizyczna pomaga mu rozładować napięcie, którego nie brakuje przy tak intensywnej pracy. Ostatnio rozmiłował się w skokach ze spadochronem. Uwielbia snowboard. Próbuje sił w coraz to nowych pobudzających i podnoszących adrenalinę aktywnościach, by - jak mówi - dbać o tworzenie się nowych połączeń nerwowych w mózgu.

- Postanowiłem, że w tym roku uczę się zarządzania stresem - mówi Paweł. - Dla mnie najlepszym sposobem na rozładowanie napięcia jest skakanie ze spadochronem. Każdy powinien znaleźć aktywność, która będzie jego azylem i pozwoli mu rozładować napięcie z pracy.

(mo, fot. Łukasz Falkowski, Studio MMP)

CHEŁM. Radni: „Oby nie doszło do tragedii!"

Zastraszeni przez Piotrusia Pana

„Nachodzi przedszkole, żądając wydania dziecka, zachowuje się agresywnie, obraża pracowników, odbiera dziecko nauczycielowi, odgraża się, zastraszając przebywających w placówce pracowników..., zakłóca przebieg zajęć...". Takie skandaliczne sytuacje z udziałem ojca dziecka mają miejsce w jednym z chełmskich przedszkoli.

Komisja skarg, wniosków i petycji chełmskiej rady miasta zainaugurowała swoją działalność. Rozpatrywana we wtorek skarga na dyrektor chełmskiego przedszkola, która według jednego z chełmian „utrudnia mu kontakty z dzieckiem i odmawia informacji na temat jego postępów i rozwoju", wbiła radnych w krzesła. Sprawa trafiła pod ich obrady, bo została im przekazana do rozpatrzenia przez Rzecznika Praw Dziecka, do którego chełmianin w pierwszej kolejności wysłał skargę na dyrektorkę przedszkola. Pracownicy chełmskiego ratusza, podobnie jak kuratorium oświaty, przeprowadzili kontrole w przedszkolu. Z ich ustaleń wynika, że dyrektor i pracownicy placówki postępują prawidłowo nie zezwalając na kontakty skarżącego z dzieckiem w czasie zajęć przedszkolnych. Ustalenia te przekazała radnym **Dorota Cieślik**, dyrektor Departamentu Edukacji i Sportu UM Chełm. Okazuje się, że ojciec dziecka ma ograniczoną władzę rodzicielską. Zgodnie z postanowieniem sądu z dzieckiem może się widywać dwa razy w miesiącu, ale nie na terenie przedszkola.

- Przesłana skarga została poddana analizie, z której materiał jest bardzo szeroki, bo dotyczy kilku lat - mówiła dyrektor Cieślik. - Z ustaleń wynika, że dziecko jest narzędziem konfliktu rodziców. Sytuacja jest drastyczna. Z wyjaśnień dyrektor placówki wynika, że ojciec dziecka nachodzi pracowników przedszkola, żąda od nich informacji o dziecku. To trudne ze względu i na to dziecko, ale też innych podopiecznych. Ta sytuacja godzi w dobre imię dyrektorki, ona jest zastraszana. Mężczyzna grozi jej wyciągnięciem konsekwencji.

W uzasadnieniu uchwały w sprawie uznania skargi za bezzasadną, urzędnicy napisali, że ojciec dziecka „nachodzi przedszkole, żądając wydania dziecka bądź umożliwienia mu widzenia..., zachowuje się agresywnie, obraża pracowników, odbierał dziecko nauczycielowi, odgrażał się, zastraszając tym samym przebywających w placówce pracowników... wchodzi do sali, zakłóca przebieg zajęć...". Dyrektor, mając na względzie bezpieczeństwo dzieci, wielokrotnie prosiła o interwencję policję i zgłaszała sprawę w sądzie rodzinnym. W uzasadnieniu uchwały czytamy też, że w czasie wizyt w przedszkolu ociec dziecka nagrywał zdarzenia z udziałem policji i pracowników przedszkola, a następnie udostępniał je na Facebooku. Film zatytułowany był „Piotruś Pan".

Obecna na sali podczas posiedzenia komisji dyrektor placówki nie kryła emocji. Radni pytali ją m.in. o to, czy w przedszkolu nie ma ochrony.

- Zarówno dla mnie, jak i pracowników przedszkola, a także dzieci, to trudna sytuacja - mówiła dyrektorka. - Ojciec ma ustalone wizyty z dzieckiem poza terenem przedszkola. Nie wypada mi się z nim szarpać. On od razu idzie do sali, w której jest jego dziecko. Dotąd do niego wychodziło, ostatnio jednak nie chciało. My nie mamy ochrony. Nie jesteśmy instytucją do godzenia rodziców. Ta sytuacja ciągnie się od 2016 roku. Wcześniej wizyty były częstsze, a teraz pisze skargi na mnie. Napisał na Facebooku, że mnie zniszczy, że jest bezdomny, bezrobotny, że będzie walczył...

Skargę na dyrektor przedszkola radni uznali za bezzasadną.

- Oby nie wydarzyła się tragedia - podsumowała radna **Agnieszka Ostrowska**. **(mo)**

Lato, słońce i... Nowy Tydzień - KONKURS WAKACYJNY

Zrób zdjęcie, zgarnij nagrodę

Czekali na nie mali, czekali duzi. Oto wreszcie nadeszły. Gorące dni, chłodne i przyjemne wieczory. Spacery, wycieczki, wyprawy, wyjazdy na urlop, błogie odpoczywanie i pełen relaks. Jednym słowem - wakacje! A my postanowiliśmy Wam jeszcze bardziej umilić ten przyjemny, letni czas i przygotowaliśmy konkurs, w którym do wygrania są megaatrakcyjne nagrody.

Zabierz Nowy Tydzień na wakacje vol. 2 to druga edycja akcji, którą ogłosiliśmy w ubiegłym roku wspólnie ze Stowarzyszeniem WeRwA. Zasady konkursu są niezwykle proste. Wystarczy w czasie letniego urlopu zrobić trzy fotografie, na których widoczna jest gazeta „Nowy Tydzień". I nieważne, czy wybieracie się na rajskie plaże, w góry, nad polskie morze czy planujecie spędzić czas wolny we własnym ogrodzie lub na balkonie – pokażcie, że jesteśmy tam z Wami.

W pierwszej, ubiegłorocznej, edycji konkursu zwycięzca otrzymał **43-calowy telewizor.** W tym roku główna nagroda (ufundowana przez firmę Pro-Project) będzie równie oszałamiająca. Jaka? To na razie niespodzianka. O szczegółach poinformujemy już wkrótce.

Na laureatów konkursu czekają również:

- **pakiet turystyczny** (namiot, śpiwór i karimata) ufundowany przez właściciela sklepów sportowo-turystycznych przy ul. Lubelskiej i Piłsudskiego w Chełmie, Grzegorza Grzywaczewskiego,
- **talon o wartości 200 zł** do wykorzystania w sklepie AGD RTV, który ufundowała właścicielka Biura Usług Turystycznych „Krystyna", Krystyna Łuczka,
- **wycieczka do Lwowa** ze Stowarzyszeniem WeRwA,
- **tablet od sklepu „Metro"**.

Zgłoszenia można nadsyłać od teraz do 15 września, wysyłając na adres Redakcji lub drogą elektroniczną na adres: konkurs@nowytydzien.pl. Wybór zwycięzców nastąpi we wrześniu podczas spotkania Chełmskiego Klubu Podróżników. Wyłonieni w pierwszym etapie konkursu finaliści będą musieli zaprezentować na spotkaniu podróżników krótką prezentację ze swoich wakacji z Nowym Tygodniem. Ale niech to nikogo nie onieśmieli, bo naprawdę jest o co powalczyć. A zatem, zapraszamy do wspólnej zabawy. I pamiętajcie, że pula nagród może się powiększyć.

eprasa.pl 7080fde071

CHEŁM. Okrągły jubileusz Rytmu

Chełmskie Centrum Tańca „Rytm" obchodzi w tym roku 10-lecie działalności. Przez ten okres wielu wychowankom udało się osiągnąć w sportowym tańcu towarzyskim klasy B, A, i S. Świetnie się też zapowiada, dopiero startująca, grupa hip hopu, a także grupy osób dorosłych rozwijające swoje umiejętności taneczne i tai-chi. Z okazji zakończenia dziesiątego sezonu urządzono koncert, na którym zaprezentowało się ponad 150 wychowanków. Na parkiecie pojawiły się wszystkie grupy wiekowe, zaczynając od najmłodszych pięciolatków, a na dorosłych kończąc. Publiczność bawiła się wyśmienicie. Było wiele wzruszeń i wspólnej zabawy. Jednak okres wakacyjny nie oznacza przerwania treningów. Kilkadziesiąt osób już szykuje się do wyjazdu na obóz wakacyjny do Lubenii na Podkarpaciu, aby rozpocząć przygotowania do kolejnego sezonu.

Przed tancerzami Mistrzostwa Okręgu Lubelskiego i X Ogólnopolski Turniej Tańca Towarzyskiego o Puchar Wójta Siennica Różana. Jest o co walczyć, bo najlepsze pary mają szansę zakwalifikować się do Mistrzostw Polski. **(opr. sr)**

ŚWIĘCICA / OLCHOWIEC. Miłe spotkanie po latach

Wspomnieć szkolne czasy

Absolwenci Szkoły Podstawowej w Święcicy chcą spotkać się po latach. 13 lipca organizują spotkanie w kolonii Olchowiec, w domu rodziny Murat. I liczą na dużą frekwencję.

Data spotkania nie jest przypadkowa. 13 lipca w Olchowcu odbędzie się odpust parafialny a co za tym idzie do miejscowości zjedzie wielu dawnych mieszkańców i absolwentów szkoły w Święcicy.

- Pierwszy raz organizujemy to spotkanie. Chcielibyśmy spotkać się po latach z dawnymi kolegami, bo nie ze wszystkimi utrzymujemy stały kontakt - mów pani Elżbieta jedna z organizatorek spotkania. - Chcemy powspominać, pooglądać fotografie z czasów szkolnych i podzielić się wrażeniami z minionych lat.

Organizatorzy zapraszają od godziny 14.00 do domu rodziny Muratów w kolonii Olchowiec. **(b)**

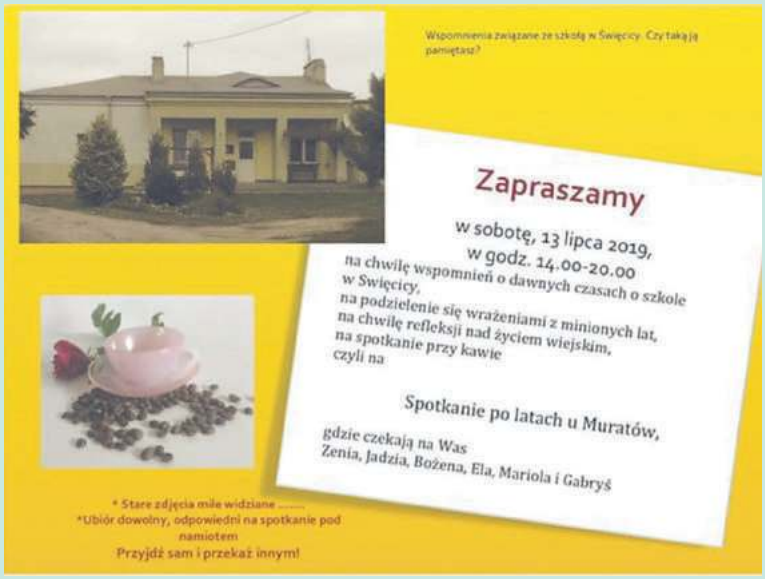

Piknik w Leśniowicach

Mieszkańcy gminy Leśniowice integrowali się podczas „Pikniku rodzinnego" zorganizowanego na stadionie sportowym w Leśniowicach. Były występy artystyczne, jazda konna, konkurencje sportowe, pokaz sprzętu chełmskich policjantów, strażników granicznych ze Skryhiczyna i druhów z Leśniowic. Frajdę sprawiła uczestnikom imprezy kurtyna wodna i basen przygotowany przez strażaków. O smakołyki zadbały panie z Kół Gospodyń Wiejskich z Majdanu Leśniowskiego oraz Alojzowa. Wieczorem był koncert zespołu „Combat" z Uchań.

(opr. mo)

Wakacje w mieście

Bez ruszania się z Chełma też można miło spędzić czas. Przedstawiamy, jakie atrakcje czekają na dzieci w tym tygodniu.

Poniedziałek, 1 lipca

Warsztaty teatralne z Joanną Witos - „Ja Człowiek - Ja Artysta - Stworzymy coś razem" (godz. 10.00 - 13.00; dla dzieci od lat 6; zapisy w MDK ul. Pocztowa 41)

Wtorek, 2 lipca

Warsztaty teatralne z Joanną Witos - „Ja Człowiek - Ja Artysta - Stwórzymy coś razem" (godz. 10.00 - 13.00; dla dzieci od lat 6; zapisy w MDK ul. Pocztowa 41)

Warsztaty graficzne - Monotypia kolorowa (godz. 10.00 - 13.00; tylko dla uczestników zajęć pracowni Color Wheel; MDK ul. Pocztowa 41)

Zajęcia garncarskie - „Lepić każdy może" (godz. 12.00; dla uczniów szkół podstawowych; obowiązuje wcześniejsza rezerwacja - tel. 82 565 26 93; Muzeum Ziemi Chełmskiej ul. Lubelska 56A)

Zajęcia prowadzone w oparciu o wystawę „Obecność przeszłości" (godz. 10.00; dla dzieci w wieku przedszkolnym i uczniów szkół podstawowych; obowiązuje wcześniejsza rezerwacja - tel. 82 565 26 93; Muzeum Ziemi Chełmskiej ul. Lubelska 57)

Rozpoznawanie głosów ptaków - „Ptaki wokół nas" (godz. 12.00; dla dzieci w wieku przedszkolnym i uczniów szkół podstawowych; obowiązuje wcześniejsza rezerwacja - tel. 82 565 26 93; Muzeum Ziemi Chełmskiej ul. Lubelska 57)

Środa, 3 lipca

Warsztaty teatralne z Joanną Witos - „Ja Człowiek - Ja Artysta - Stworzymy coś razem" (godz. 10.00 - 13.00; dla dzieci od lat 6; zapisy w MDK ul. Pocztowa 41)

Warsztaty teatralne zorganizowane z Instytutem Teatralnym im. Zbigniewa Raszewskiego w Warszawie i Teatrem Pinokio w Łodzi, zakończone uroczystą paradą przez miasto (godz. 15.00 - 17.00; dla dzieci w wieku 6 - 12 lat; MDK ul. Pocztowa 41)

Warsztaty „Kolor i geometria w obrazie" (godz. 12.00; obowiązuje wcześniejsza rezerwacja - tel. 82 565 26 93; Muzeum Ziemi Chełmskiej ul. Lubelska 55)

Zajęcia w oparciu o wystawę „Obecność przeszłości" (godz. 10.00; obowiązuje wcześniejsza rezerwacja - tel. 82 565 26 93; dla dzieci w wieku przedszkolnym i uczniów szkół podstawowych; Muzeum Ziemi Chełmskiej ul. Lubelska 57)

Czwartek, 4 lipca

Wakacyjne czwartki w bibliotece - Projekcja filmu animowanego dla najmłodszych (godz. 10.00; Sala widowiskowa Chełmskiej Biblioteki Publicznej ul. Partyzantów 40)

Spektakl „Piotruś Pan" w reżyserii Konrada Dworakowskiego oraz koncert zespołu Ładne Kwiatki (godz. 18.00; namiot cyrkowy w parku miejskim przy hotelu Kamena; odbiór bezpłatnych wejściówek w MDK ul. Pocztowa 41)

Wycieczka po chełmskim Starym Mieście (godz. 10.00 adresowana do osób zainteresowanych przeszłością Chełma; zbiórka przy Muzeum Ziemi Chełmskiej ul. Lubelska 56A)

Zwiedzanie wystawy „Obecność przeszłości" z przewodnikiem zakończone projekcją filmów „Było nie minęło… Kronika zwiadowców historii. Stalag 319" (godz. 10.00; obowiązuje wcześniejsza rezerwacja - tel. 82 565 26 93; Muzeum Ziemi Chełmskiej ul. Lubelska 57)

Prelekcja: „Co obecnie zagraża ptakom polskich mokradeł?" (godz. 12.00; obowiązuje wcześniejsza rezerwacja - tel. 82 565 26 93; Muzeum Ziemi Chełmskiej ul. Lubelska 57)

Zwiedzanie wystawy „Sztuka sakralna" (godz. 10.00; dla przedszkolaków i uczniów szkół podstawowych; obowiązuje wcześniejsza rezerwacja - tel. 82 565 26 93; Muzeum Ziemi Chełmskiej ul. Świętego Mikołaja 4)

Piątek, 5 lipca

Warsztaty teatralne z Joanną Witos - „Ja Człowiek - Ja Artysta - Stworzymy coś razem" (godz. 10.00 - 13.00; dla dzieci od lat 6; zapisy w MDK ul. Pocztowa 41)

Warsztaty tańca jazzowego z Małgorzatą Ziółkowską - Summer Dance Workshop (godz. 9.00 - 16.00; dla dzieci od lat 10; wcześniejsze zapisy w MDK ul. Pocztowa 41) **(opr. sr)**

eprasa.pl 7080fde071

CHEŁM
Porozumienie ZSEiT z LW Bogdanka

Stypendia w nagrodę

(19 czerwca) Zespół Szkół Energetycznych i Transportowych w Chełmie zawarł porozumienie z Lubelskim Węglem „Bogdanka" S.A. w sprawie realizacji programu stypendialnego, który stworzy pierwszy w historii szkoły system nagradzania uczniów osiągających najlepsze wyniki w obszarze przedmiotów zawodowych.

Inicjatywa adresowana jest do młodzieży uczęszczającej do klas w zawodzie: technik górnictwa podziemnego, technik mechanik i technik elektryk. O stypendium mogą się ubiegać uczniowie, którzy osiągną średnią co najmniej 4,75 z realizowanych w danym semestrze przedmiotów technicznych. Porozumienie stanowi kontynuację współpracy związanej z realizacją projektu *Przepustka do pracy w Lubelskim Węglu „Bogdanka" S.A. w Bogdance - Potrzebujemy najlepszych*, którego celem jest wzrost motywacji uczniów do rozwoju kompetencji zawodowych. Projekt oferuje możliwość zatrudnienia w dynamicznie rozwijającej się spółce węglowej czterem najlepszym absolwentom ZSEiT w zawodach: technik górnictwa podziemnego, technik mechanik i technik elektryk.

Sygnatariuszami listu intencyjnego są: **Artur Wasil** - prezes Zarządu Zarządu Lubelskiego Węgla Bogdanka" S.A., **Adam Partyka** - zastępca prezesa Zarządu LW „Bogdanka" oraz **Jarosław Wójcicki** - dyrektor Zespołu Szkół Energetycznych i Transportowych w Chełmie. **(mk)**

Szlakiem kresowych twierdz

Stowarzyszenie WeRwA zaprasza na wycieczkę „Podole i po drodze", która odbędzie się w dniach 11-15 lipca. Zdaniem organizatorów to miejsca na Kresach, które powinien odwiedzić każdy Polak

- Wycieczka zwana jest także „Śladami bohaterów sienkiewiczowskiej Trylogii". To znakomita okazja do zobaczenia wspaniałych zespołów fortyfikacyjnych, zamków, świątyń, pałaców i dworów. To możliwość krótkiej zadumy na ruinach twierdz i klasztorów, na polach krwawych bitew, nad wąwozami, puszczami i rzekami. To właśnie na Podolu można poczuć ducha naszych przodków i przypomnieć sobie Rzeczpospolitą Wielu Narodów - zachwalają organizatorzy, członkowie stowarzyszenia WeRwA.

Po drodze na Podole i z powrotem turyści zwiedzą wiele ciekawych miejsc zachodniej i południowej Ukrainy. Chocim, Kamieniec Podolski, Zbaraż, Podhorce, Husiatyn, Trembowla, Czortków, Poczajów, Krzemieniec, Wiśniowiec i Skała Podolska - to tylko niektóre z nich. Wracając, odwiedzą także Mikulińce i Tarnopol oraz mniej znane, ale równie interesujące miejsca w województwie lwowskim: Uniów, Świrz i Stare Sioło. Do tego niezapomniany rejs po Dniestrze, a na zakończenie krótki spacer i zakupy we Lwowie.

Koszt wycieczki to 990 zł. W cenie jest przejazd, noclegi w pokojach dwuosobowych, wstępy do zwiedzanych obiektów, pełne wyżywienie, usługi polskojęzycznych przewodników i pilota, ubezpieczenie oraz opłaty turystyczne. Więcej informacji o wycieczkach można uzyskać na stronie internetowej www.wycieczkinawschod.pl lub pod numerem telefonu 792 035 061. Zapisy i informacje również w sklepie „Metro" przy ul. Pijarskiej 5 w Chełmie.

Wyłącznym patronem medialnym wypraw z „werwą" jest Nowy Tydzień, który... warto zabrać ze sobą na wyprawę. To doskonała okazja, by wziąć udział w wakacyjnym konkursie „Zabierz Nowy Tydzień na wakacje". Szczegóły w bieżącym wydaniu gazety. **(opr. pc)**

CHEŁM. Zasłużeni działacze PTTK

(16 czerwca) Podczas spotkania seminaryjnego Komisji Ochrony Przyrody i Komisji Opieki nad Zabytkami Oddziału PTTK im. Kazimierza Janczykowskiego w Chełmie, zorganizowanego przy współpracy i w siedzibie Muzeum Ziemi Chełmskiej im. Wiktora Ambroziewicza w Chełmie przy ul. Lubelskiej 57, trzech zasłużonych działaczy turystycznych otrzymało odznaki „50 lat w PTTK".

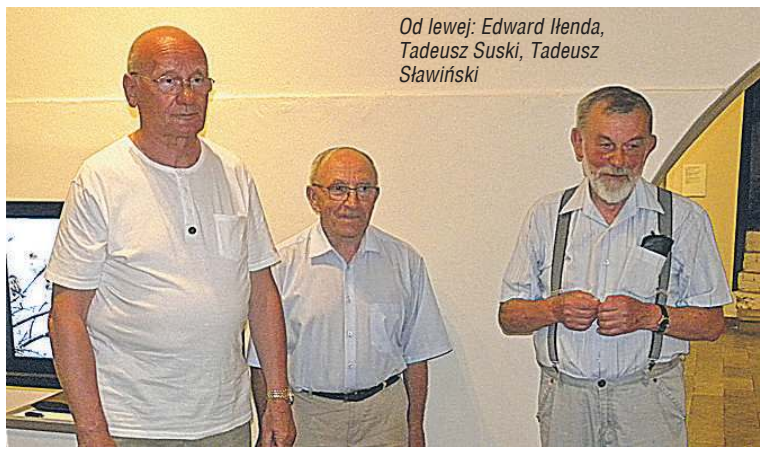

Od lewej: Edward Iłenda, Tadeusz Suski, Tadeusz Sławiński

Pierwszy jubilat - **Edward Iłenda** - wstąpił do PTTK w 1968 r. Posiada m.in. uprawnienia przewodnika turystycznego, przodownika turystyki motorowej, instruktora ochrony przyrody i przewodnictwa. W latach 1995-2001 był członkiem Oddziałowej Komisji Rewizyjnej. W ostatnich latach związany był z Oddziałem Wojskowym PTTK w Chełmie, w którym pełnił obowiązki członka Oddziałowej Komisji Rewizyjnej, członka Zarządu Oddziału oraz wiceprezesa.

Drugi jubilat - **Tadeusz Sławiński** - jest członkiem Oddziału od 1969 r. Posiada m.in. uprawnienia przodownika turystyki pieszej, przewodnika turystycznego, instruktora krajoznawstwa i przewodnictwa. W 1983 r. był jednym z inicjatorów powołania przy Oddziale Komisji Turystyki Górskiej, Terenowego Referatu Weryfikacyjnego Górskiej Odznaki Turystycznej (na obszarze województwa lubelskiego taki referat funkcjonuje jeszcze jedynie przy Oddziale Miejskim PTTK im. Aleksandra Janowskiego w Lublinie) oraz Klubu Górskiego „Watra". Był również jednym z pierwszych „chełmskich" przodowników turystyki górskiej (w 2013 r. decyzją Komisji Turystyki Górskiej Zarządu Głównego PTTK otrzymał tytuł Honorowego Przodownika Turystyki Górskiej). W latach 1976 - 1981 był członkiem Zarządu Oddziału, dodatkowo pełniąc funkcję skarbnika (w latach 1979-1981) oraz prezesa (w 1981 r.). W kolejnych latach wchodził w skład Zarządu Wojewódzkiego PTTK w Chełmie. Był także aktywny jako wykładowca na kursach kadry programowej PTTK oraz jako autor publikacji krajoznawczych.

Trzeci z wyróżnionych - **Tadeusz Suski** - również wstąpił do PTTK w 1969 r. Posiada m.in. uprawnienia przewodnika turystycznego, przodownika turystki pieszej oraz instruktora krajoznawstwa i ochrony przyrody. Jako przodownik turystyki górskiej był współtwórcą Komisji Turystyki Górskiej, Terenowego Referatu Weryfikacyjnego Górskiej Odznaki Turystycznej oraz Klubu Górskiego „Watra" (również posiada tytuł Honorowego Przodownika Turystyki Górskiej). W 1985 r. był członkiem Oddziałowej Komisji Rewizyjnej, a w latach 1991 - 1995 wiceprezesem Oddziałowego Sądu Koleżeńskiego. W 1997 r. przejął obowiązki sekretarza Zarządu Oddziału, a od 2001 r. przed dwie kadencje piastował funkcję wiceprezesa Zarządu Oddziału (do 2009 r.). Działał również w Komisji Ochrony Przyrody (do chwili obecnej pełni funkcję przewodniczącego komisji), organizując wycieczki krajoznawczo-przyrodnicze dla skupionych w Oddziale społecznych opiekunów przyrody i zabytków oraz niezrzeszonych w PTTK amatorów krajoznawstwa. Jest również autorem i współautorem publikacji poświęconych ochronie przyrody i walorom przyrodniczym okolic Chełma.

Zbigniew Lubaszewski
prezes Zarządu Oddziału PTTK im. Kazimierza Janczykowskiego w Chełmie

Stawianki Eko-Fanki - pierwsze w Polsce!

Drużyna „Stawianki Eko-Fanki" - w składzie: **Julia Pietraszko**, **Oliwia Mazurek**, **Aleksandra Błaszczuk**, **Julia Romanowska** i **Zuzanna Stachel**, pod opieką **Agnieszki Oleszczuk-Stachel** zdobyła 1. miejsce w Ogólnopolskim Konkursie Ekologicznym „Dobre Rady na Elektroodpady - Oddaj Mnie w Dobre Ręce", organizowanym pod patronatem Głównego Inspektora Ochrony Środowiska. To projekt kształcenia postaw proekologicznych uczniów szkół podstawowych, uświadamiający zagrożenia, jakie niesie zużyty sprzęt elektryczny i elektroniczny oraz zużyte baterie i akumulatory.

Finał konkursu odbył się 14 czerwca w Centrum Nauki Kopernik w Warszawie, a do finału zakwalifikowało się 40 szkół z całej Polski, głównie zespoły z dużych miast. Dotychczas, rekordowa ilość elektroodpadów, zebrana przez zespół, wynosiła 11 ton. „Stawianki Eko-Fanki" ustanowiła nowy rekord - zebrała prawie 27 ton, w tym 505 kg baterii! Drużyna z tak małej miejscowości wzbudziła wielkie emocje, otrzymała mnóstwo gratulacji, wyrazów podziwu i uznania. Poza tym post „Stawianek", który był umieszczony na profilu Auraeko, został przez jury najwyżej oceniony. Dodatkowo dziewczęta zaśpiewały podczas finału piosenkę, którą ułożyły.

Konkurs rozpoczął sie w lutym, a zbiórka była efektem końcowym projektu. Drużyna

w ramach projektu wykonała wiele zadań, zorganizowała liczne konkursy, spotkania i prelekcje, nawiązała współpracę z wieloma osobami i instytucjami.

Szkoła otrzymała w nagrodę 55-calowy telewizor zaś drużyna - nagrody indywidualne. **(-)**

eprasa.pl 7080fde071

CHEŁM. Urzędnicy mają lepiej

W szpitalu jak w piekle

Ostatnie upały dały się we znaki wszystkim. Narzekali uczniowie i urzędnicy, którym skracano godziny nauki i pracy. - A kto pochyli się nad nami? - pyta pielęgniarka z chełmskiego szpitala. - Naszych dyżurów i opieki nad pacjentami nie da się skrócić.

Informowaliśmy niedawno, że z powodu panujących upałów 56-letnia urzędniczka z chełmskiego magistratu zasłabła w pracy. Kobietę zabrała karetka. A władze miasta tłumaczyły, jak starają się udogodnić pracę w tak ekstremalnych warunkach. Ale większość gabinetów w urzędzie nie ma klimatyzacji a wentylatory zamiast ochłodzić mieszały jedynie gorące powietrze. Przełożeni mają jednak możliwość skrócenia czasu pracy urzędnikom. Robiono tak w chełmskim urzędzie, w urzędach gmin a lekcje w ostatnich dniach roku szkolnego skracali też dyrektorzy szkół.

- Czy tylko w urzędach panuje upał? - pyta pielęgniarka z chełmskiego szpitala, która wysłała do nas list. Zaprasza na oddziały do tzw. łóżkowca. Temperatura na salach, w których pacjenci ciężko chorzy mają problemy z oddychaniem, przekracza 30 stopni. My również musimy pracować w takich warunkach. Nie ma klimatyzacji a pod wentylatorami nie mamy czasu siedzieć.

Pielęgniarka pisze, że nikt nie zwalnia ich wcześniej z pracy, że muszą opiekować się ludźmi, którzy trafiają tu np. z wypadków. - Nie dostajemy też zimnej wody - mówi. - Dostarczana jest w wielkich butlach, które stoją w wysokiej temperaturze. Po trzech dniach woda jest zielona. Można tylko domyślać się, co dzieje się z lekami, które przechowywane są w temperaturze znacznie przekraczającej zalecane normy. A lato dopiero się zaczyna...

Lech Litwin, dyrektor ds. lecznictwa w chełmskim szpitalu mówi, że nie otrzymał od pracowników żadnych skarg na warunki pracy spowodowane wysoką temperaturą. - Oczywiście zdaję sobie sprawę, że to problem dla każdego - mówi. - Mamy możliwość skrócenia czasu pracy pracowników biurowych i części kadry medycznej, ale rzeczywiście dyżurujący personel musi pracować cały czas. Miejmy nadzieję, że sytuacja się unormuje. **(bf)**

CHEŁMSKIE. Letnie naloty PIP

Co znajdują na budowach?

Na budowie postęp, ale pracowników brak, bo wszyscy pracujący „na czarno" uciekli przed inspekcją. Rusztowanie stoi, ale bez balustrad ochronnych i drabinki do wchodzenia na pomost roboczy. Wciągarki-samoróbki, brak kasków, odzieży roboczej czy przeszkolenia. To tylko niektóre grzechy przedsiębiorców z sektora budowlanego. PIP ruszył na łowy.

Sezon letni w pełni, a co za tym idzie, na terenie miasta i powiatu trwa też sezon na budowy i remonty. Dla inspekcji pracy oznacza to dodatkowe kontrole. Spora ich część przypadnie właśnie na firmy budowlane, w których, niestety, dochodzi do wielu nieprawidłowości w zakresie bezpieczeństwa oraz ochrony zdrowia i życia pracowników.

Jak informuje **Katarzyna Fałek-Kurzyna**, starszy inspektor pracy w Okręgowym Inspektoracie Pracy w Lublinie, kontrole dotyczą głównie: przestrzegania przepisów bhp przy wykonywaniu prac budowlanych i rozbiórkowych, w tym prac na wysokości, bhp przy budowach i remontach dróg, przestrzegania przepisów bhp podczas usuwania wyrobów zawierających azbest z obiektów budowlanych i przemysłowych, a także badania przyczyn i okoliczności wypadków przy pracy. Dodatkowo też inspekcja sprawdza, czy pracodawca aby na pewno zapewnia pracownikom wodę w trakcie upałów. Z pozaplanową kontrolą mogą wejść zarówno w związku ze skargą lub donosem, jak też po incydencie czy wypadku na budowie.

Za wykroczenia przeciwko prawom pracownika mogą nałożyć mandat w wysokości od 1000-2000 zł, a w przypadku recydywistów (ukaranych co najmniej dwukrotnie za takie samo wykroczenie w ciągu 2 lat) do 5000 zł. Przy poważniejszych nieprawidłowościach sprawa trafia do sądu lub prokuratury.

I tak od maja do końca września 2018 roku, czyli w ubiegłorocznym sezonie letnim, lubelscy inspektorzy pracy przeprowadzili w sumie 121 kontroli (88 na terenie Chełma i 33 w powiecie), z czego 20 w sektorze budowlanym (16 w Chełmie i 4 w powiecie). W związku ze stwierdzonymi wykroczeniami na budowach zastosowano 7 środków wychowawczych (4 na terenie miasta i 3 na terenie powiatu), nałożono 7 mandatów na łączną kwotę 7900 zł (6 w Chełmie na łączną kwotę 6700 zł i jeden w powiecie na kwotę 1200 zł). W jednym przypadku skierowano do sądu karnego wniosek o ukaranie szefa firmy budowlanej. **(pc)**

KAMIEŃ.

Festiwal harcerzy i zuchów

W Szkole Podstawowej w Kamieniu zorganizowano Hufcowy Festiwal Piosenki Harcerskiej, Patriotycznej i Turystycznej. Zwycięzcy w kat. gromady zuchowe: 1. „Przyjaciele zielonego lasu" z Kamienia, 2. „Tropiciele" ze Strachosławia, 3. „Wieżyczki" ze Stołpia. W kat. drużyny harcerskie: 1. „Watra" ze Strachosławia, 2. „Traperski krąg" z Suśca, 3. „Feniks" z Chełma. W kat. soliści - zuchy: 1. **Monika Grabińska** z Wojsławic, 2. **Hanna Skoczylas** ze Stołpia, 3. **Jagoda Jarmuł** z Kamienia. W kat. soliści - harcerze: 1. **Katarzyna Kołtun** z Kamienia, 2. **Maja Kowalczyk** ze Stołpia, 3. **Zuzanna Rot** z Chełma. Puchar od **Piotra Deniszczuka**, starosty powiatu chełmskiego, dla najlepszej drużyny otrzymali zuchy i harcerze z Kamienia. **(opr. mo)**

Bezpłatne badania

Chełmski szpital zachęca do przeprowadzania badań profilaktycznych. Dzięki nim można wykryć raka we wczesnym stadium i skuteczniej z nim walczyć.

Mammografia, cytologia, kolonoskopia umożliwiają wykrycie raka we wczesnych stadiach i usunięcie stanów przedrakowych, a przez to obniżają zachorowalność na raka. Wszystkie można wykonać w chełmskim szpitalu w ramach programów zdrowotnych.

MAMMOGRAFIA adresowana jest do kobiet w wieku 50 - 69 lat, które nie miały w ciągu ostatnich 2 lat wykonywanego badania (rejestracja pod numerem tel. 82 562 31 47, miejsce badania Zakład RTG Szpital).

CYTOLOGIA dedykowana jest dla kobiet w wieku 25-59 lat, które w ciągu ostatnich 3 lat nie miały wykonywanego badania (tel. 82 562 31 62, miejsce badania: Poradnia Ginekologiczno-Położnicza Szpitala - za szpitalnym pawilonem B).

KOLONOSKOPIA kierowana do osób w wieku 50 - 65 lat, niezależnie od wywiadu rodzinnego, które nie miały kolonoskopii w ciągu ostatnich 10 lat, osób w wieku 40 - 49 lat, które mają krewnego pierwszego stopnia, u którego rozpoznano raka jelita grubego oraz osób w wieku 25 - 49 lat z rodziny z zespołem Lyncha z potwierdzonym rozpoznaniem z poradni genetycznej **82 562 33 15**, miejsce badania: Pracownia Endoskopowa, **po godz. 12.00)**.

PSYCHOLOG
PSYCHOTERAPEUTA
Anna Bielesza
Certyfikat Polskiego Towarzystwa Psychologicznego
CHEŁM
UL. SZYMANOWSKIEGO 7/30
606 282 065
www.psychoterapeuta-chelm.eu

GABINET ZDROWIA PSYCHICZNEGO
Lek. med. Piotr Skubis
Specjalista psychiatra
Specjalista terapii środowiskowej
Psychoterapeuta
Chełm, ul. Mickiewicza 41
tel. 606 255 456
przyjmuje w poniedziałki od godz. 15[00]
(także wizyty domowe)

Fizjo-Med
• Szybka ulga w bólu
• Przywracanie sprawności ruchowej
• Metody nieinwazyjne
• Najnowocześniejszy sprzęt
• Brak efektów ubocznych
• Bez skierowania
KONSULTACJA LEKARSKA W CENIE ZABIEGU
Centrum Rehabilitacji Medycznej
Chełm ul. Reformacka 28
tel. 577 877 222

Gabinet stomatologiczny
lek. dent. Dorota Paradowska Kędzierawska
Chełm ul. K. Kurpińskiego 12
tel. 82 565 80 11

BEZBOLESNE LECZENIE ZĘBÓW OZONEM
IMPLANTY ZĘBOWE
Terapia ozonem wykorzystuje jego właściwości bakterio-, grzybo- i wirusobójcze, jest bezbolesną metodą zwalczania próchnicy zębów i stanów zapalnych błony śluzowej.
WYBIELANIE ZĘBÓW
PHILIPS ZOOM WHITE SPEED

Lampa w połączeniu z żelem wybielającym, spełniającym wymogi nowej dyrektywy UE, wybiela zęby o 6-8 odcieni w ciągu 60 minut. Dodatkowo system ZOOM dzięki zastosowaniu niskiego stężenia żelu wybielającego nie powoduje nadwrażliwości pozabiegowej.
polub nas na
ZAPRASZAMY NA BEZPŁATNY PRZEGLĄD JAMY USTNEJ
poniedziałek, środa, piątek w godz. 9 - 17;
wtorek i czwartek w godz. 11 - 19

eprasa.pl 7080fde071

Lekarze specjaliści w Woli Uhruskiej

Wójt Gminy Wola Uhruska informuje, że w ramach

Obozu Społeczno-Naukowego Uniwerstytetu Medycznego w Lublinie

w dniach 2 - 12 lipca 2019 r. w Woli Uhruskiej przyjmować będą niżej wymienieni lekarze specjaliści:

w budynku Ośrodka Zdrowia, ul. 1 Maja 2

- kardiolog (2-5 i 8-12 lipca),
- stomatolog (2-5 i 8-12 lipca),
- ginekolog (oprócz 4 i 11 lipca)
- psychiatra (2-3 lipca),

w budynku Gimnazjum im. Jana Pawła II, ul. Gimnazjalna 34

- okulista (2-5 i 8-12 lipca),
- laryngolog,
- chirurg naczyniowy,
- ortopeda (4-5 i 8-9 lipca),
- ortopeda dzieciecy (3 i 10 lipca),
- reumatolog (2-3 i 10-11 lipca),
- dermatolog,
- neurolog (4-10 lipca),
- internista/diabetolog,
- endokrynolog (2-5 lipca).

Przewiduje się również konsultacje w kierunku boreliozy (9 lipca).

Ponadto w budynku Gimnazjum funkcjonować będzie Laboratorium Analityczne.

Na pokrycie kosztów pobytu w Woli Uhruskiej lekarzy i studentów Uniwersytetu Medycznego w Lublinie Gmina Wola Uhruska przyjmować będzie indywidualne wpłaty w kwocie 10 zł od jednej wizyty/badania.

Rejestracja pacjentów będzie prowadzona od 1 lipca wyłącznie w budynku Gimnazjum od godz. 7:30

Informacja telefoniczna pod nr 82 591 50 28

Godziny otwarcia gabinetów: 9:00-15:00
w sobotę 6 lipca 9:00 do 12:00

Kto będzie leczył chełmian?

W mieście brakuje lekarzy

Istnieje obawa, że kolejki do lekarzy z podstawowej opieki zdrowotnej będą coraz dłuższe, a za kilka - kilkanaście lat może okazać się, że nie będzie miał kto leczyć mieszkańców Chełma. MSP ZOZ już dziś boryka się z dużymi problemami kadrowymi i narzeka na brak internistów. Nie pomagają ani ogłoszenia, ani też proponowane atrakcyjne zarobki.

Miejski Samodzielny Publiczny Zakład Opieki Zdrowotnej szuka do pracy lekarzy pierwszego kontaktu. Jak powiedział na ostatnim posiedzeniu komisji rodziny, zdrowia i ochrony środowiska dyrektor ośrodka, **Mariusz Żabiński**, MSP ZOZ od ręki jest w stanie przyjąć czterech lekarzy. Nie wie tylko, gdzie ich szukać. W Chełmie ich nie ma.

- Pracujący w MSP ZOZ lekarze są coraz starsi. Należy spodziewać się, że niedługo mogą chcieć odejść na emeryturę. Niestety, nie ma kto ich zastąpić. To jest problem wielu miast wielkości Chełma. Duże dają sobie z tym radę. I tu wcale nie chodzi o pieniądze. Rozmawiałem z wieloma dyrektorami podobnych placówek, jak nasza, w kraju i mają ten sam problem. Jest po prostu deficyt w tym zawodzie - tłumaczył dyrektor Żabiński.

W chełmskim MSP ZOZ pracowali lekarze z Lublina, jednak zrezygnowali ze względu na męczące dojazdy. - Trzy godziny w samochodzie, bo do czasu dojazdu należy dołożyć przedarcie się przez Lublin, mało komu pasuje. Lekarze uważają, że wolą ten czas poświęcić rodzinom, dlatego nie chcą przyjeżdżać do pracy w Chełmie, mimo że proponujemy godziwe stawki - twierdzi Mariusz Żabiński.

MSP ZOZ jest też gotowy przyjąć do pracy specjalistów, dermatologa oraz laryngologa, ale brakuje chętnych. Problem jest również z technikami radiologami. - Żadne ogłoszenia, nawet w prasie branżowej, Internecie, nie przynoszą efektów - dodaje dyrektor.

Na stronie internetowej ośrodka od razu pojawia się informacja o zatrudnieniu przez MSP ZOZ lekarzy ze specjalizacją z medycyny rodzinnej, pediatrii chorób wewnętrznych czy też do pracy w poradni dermatologicznej.

Słowa dyrektora Żabińskiego mogą zmartwić wielu pacjentów. Mieszkańcy obawiają się, że kolejki do lekarzy wydłużą się, a za kilka lub kilkanaście lat nie będzie miał kto leczyć... **(s)**

GABINET ZDROWIA PSYCHICZNEGO Przychodnia Centrum
Dr n. med. Marek Daniłosio
specjalista psychiatra, psychoterapeuta
22-100 Chełm, ul. Szpitalna 47, tel. 82 569 90 10, 82 569 90 11
www.przychodniacentrum.com

GABINET LEKARSKI
lek. med. Anna Dąbrowska-Banaszek
SPEC. CHORÓB WEWNĘTRZNYCH
SPEC. ALERGOLOGII
SPEC. PULMONOLOGII
Przyjmuje: pon. i śr. od godz. 15.30
Chełm, ul. Wojsławicka 9
(na Skarpie koło „Oczka")
Rejestracja tel. 602 691 949

DIAGNOSTYKA laboratoria medyczne ...więcej niż wynik
www.diagnostyka.pl
Największa sieć laboratoriów medycznych w Polsce ...blisko Ciebie
Zapraszamy do Punktów Pobrań w Chełmie:
Al. 3-go Maja 22 (lok. 3) godz. pracy pn-pt 7.30-11.00 sob. 8.00-11.00
ul. Lubelska 66 godz. pracy pn-pt 7.30-11 oraz 15.00-17.00

PRYWATNY GABINET DENTYSTYCZNY
lek. dent. Marzena Mroczek
- stomatologia ogólna i dziecięca
- protetyka, lakowanie, lakierowanie
- wybielanie zębów
Chełm, ul. Narutowicza 9/2
Przyjmuje: poniedziałek - piątek
PO REJESTRACJI TELEFONICZNEJ
☎ 604 539 663

Chełm, Plac Kupiecki 12 — CENTRUM LUXMED MEDYCZNE
✓ Gabinet Higieny Stomatologicznej - nowość
✓ Rehabilitacja
✓ Lekarze specjaliści
✓ Badania diagnostyczne
82 540 80 51 luxmedlublin.pl

TESTY ALERGICZNE POKARMOWE I WZIEWNE
BADANIE NA PASOŻYTY
CANDIDĘ I BORELIOZĘ
RZUĆ PALENIE!
Zabieg antynikotynowy, antyalkoholowy
www.bicom-med.pl
tel. 509 72 73 88
Chełm, ul. Mickiewicza 41

KANA Katarzyna Kołodyńska
Pobieranie badań laboratoryjnych w domu pacjenta
- podstawowe badania krwi i moczu
- hormony, markery
- autoimmunologia, testy alergiczne
tel. 607 572 909
BADANIA WYKONYWANE W LABORATORIUM LUXMED W LUBLINIE

Specjalistyczny Gabinet Chorób Płuc
Dr n. med. Jolanta Dobrzańska
specjalista chorób płuc
specjalista medycyny rodzinnej
- badania spirograficzne
- nowoczesne metody leczenia
Poniedziałki i środy od godz. 16.00
Chełm, ul. Rolnicza 10/2
tel. 606 635 417

Novena Clínica
lek. med. Piotr Kiwiński specjalista chirurg-onkolog
lek. med. Mariusz Nieróbca specjalista chirurgii ogólnej
lek. med. Rafał Domagała specjalista chirurgii ogólnej
dr n. med Łukasz Kozak ortopeda traumatolog
CHIRURGIA
- OPERACJE PRZEPUKLIN
- OPERACJE STULEJKI, PLASTYKA NAPLETKA
- OPERACJE WODNIAKA JĄDRA
- OPERACJE GUZKÓW PIERSI
- USUWANIE ZNAMION I NOWOTWORÓW SKÓRY
- WYCINANIE WRASTAJĄCYCH PAZNOKCI
- USUWANIE BRODAWEK, ODCISKÓW
- USUWANIE KASZAKÓW, TŁUSZCZAKÓW
- KOREKTA BLIZN, „WSZYWKI"
- I WIELE INNYCH...
PROKTOLOGIA
- ŻYLAKI ODBYTU (HEMOROIDY)
- SZCZELINY ODBYTU
- „GUMKOWANIE" ŻYLAKÓW ODBYTU
CHOROBY ŻYŁ
- OPERACJE ŻYLAKÓW KOŃCZYN DOLNYCH
- NIEWYDOLNOŚĆ ŻYLNA
- OWRZODZENIA KOŃCZYN
- SKLEROTERAPIA - ZAMYKANIE ŻYLAKÓW, NACZYNEK
MEDYCYNA ESTETYCZNA
- TOKSYNA BOTULINOWA „BOTOX"
- KWAS HIALURONOWY „RESTYLANE" – POWIEKSZANIE UST, KOREKTA ZMARSZCZEK
- OSOCZE BOGATOPŁYTKOWE – „WAMPIRZY LIFTING"
- MEZOTERAPIA I MIKRONAKŁUWANIE
- DEPILACJA LASEROWA – LASER LIGHT SHEER
- AUTOLOGICZNY PRZESZCZEP TŁUSZCZU I KOMÓREK MACIERZYSTYCH
- LASER FRAKCYJNY CO2 – KOREKTA ZMARSZCZEK, BLIZN, ROZSTĘPÓW
- NICI LIFTINGUJĄCE, PEELINGI MEDYCZNE
- LECZENIE NADPOTLIWOŚCI
- I WIELE INNYCH...
KOSMETOLOGIA
- ZABIEGI PIELĘGNACYJNE, ODMŁADZAJĄCE, OCZYSZCZAJĄCE
- OCZYSZCZANIE MANUALNE TWARZY
- MEZOTERAPIA BEZIGŁOWA I MIKROIGŁOWA
- PEELING KAWITACYJNY, KWASY
- HENNA BRWI I RZĘS
www.novenaclinica.pl
rejestracja@novenaclinica.pl
ul. Szpitalna 37, Chełm
tel. 691 98 45 45
Zapraszamy od pon.-pt. 10:00-18:00

dr n. med. Jakub Chodorowski
SPECJALISTA DERMATOLOG-WENEROLOG
zaprasza w środy 15.30-17.00
dzieci i dorosłych
DERMATOSKOPIA
LekDent, ul. Wołyńska 32
Chełm, ✆ 82 563 13 53
drchodorowski.pl

PRACOWNIA PROTETYCZNA
tech. dent. Jadwiga Branecka-Kania
WYKONAWSTWO I NAPRAWA PROTEZ
poniedziałek – piątek 10.00 -16.00
Chełm, Plac Kupiecki 10 (II piętro)
tel. 606-902-148

AOB medycyna estetyczna
dr Alicja Ożóg Brzozowiec
drobna zmiana WIELKIE EFEKTY
- LECZENIE TRĄDZIKU
- ZABIEGI ODMŁADZAJĄCE
- USUWANIE ZMIAN
- BIOREWITALIZACJA
- MIKRODERMABRAZJA
- MEZOTERAPIA
- LIPOSONIX
- ULTHERAPY
- ZABIEGI LASEREM FRAKCYJNYM
- OSOCZE BOGATOPŁYTKOWE
rejestracja telefoniczna: 501 188 060
Chełm: ul. Zachodnia 37
Lublin: ul. Strzembosza 11
www.aobmedycynaestetyczna.pl

LEK. TOMASZ WOJEWODA
SPEC. GINEKOLOG - POŁOŻNIK
KOMPLEKSOWA OPIEKA POŁOŻNICZA-GINEKOLOGICZNA
USG, KTG, cytologia
Przyjmuje poniedziałek 16.00-18.00
Chełm, ul. Wołyńska 32
REJESTRACJA
tel. 82 563 13 53, 82 565 13 53

PRACOWNIA PROTETYKI STOMATOLOGICZNEJ
Wykonawstwo i naprawa protez
w ciągu 1 godz.
Chełm, ul. Pocztowa 28a/27
tech. dent. Robert Kowalski
tel. 82 565 03 78, 795 58 77 55
Od poniedziałku do piątku 9-17 sobota 10-13

PRYWATNY GABINET POŁOŻNICZO - GINEKOLOGICZNY
Spec. położnictwa i ginekologii
lek. med. Ewa Mojak
- kompleksowa opieka położnicza i ginekologiczna
- USG, KTG, cytologia
Zaprasza: wtorki w godz. 15 - 18
Rejestracja: tel. 577 17 17 03 Chełm, ul. Zachodnia 37

Indywidualna Specjalistyczna Praktyka Ortodontyczna
lek. stom. Paweł Maciejczak
specjalista ortodonta
Nowoczesne metody leczenia wad zgryzu
Chełm, ul. Piłsudskiego 11a
poniedziałek-środa-piątek
tel. 082 / 563 02 71

eprasa.pl 7080fde071

Dużo sztuki!

Malarstwo, rysunek, fotografia, grafika, poezja, street art, muzyka - od jazzu, przez rock, po bębny i gongi - a do tego nawet... florystyka i pokazy saunamasterów - od 21 do 23 czerwca różne sztuki, a raczej jedna - Niezła! - wypełniły chełmski pl. Łuczkowskiego.

Właśnie zakończyła się III edycja festiwalu Niezła Sztuka, niezależnej i oddolnej inicjatywy osób związanych z chełmskim środowiskiem kulturalnym. Niezła Sztuka już od trzech lat na jeden letni weekend zamienia centralny plac Chełma w scenę, galerię i miejsce, w którym sztuka krzyżuje się z leniwym życiem małego miasta, wprowadzając do niego trochę twórczego „bałaganu". W tym roku w jego ramach „ukwiecona" została zabytkowa studnia na pl. Łuczkowskiego oraz wymalowana szara betonowa ściana na ul. Pocztowej. W tym festiwalowym radosnym chaosie nie zabrakło także koncertów związanych z Chełmem zespołów (Mikrolementy Orkiestra, Eddie/Hai czy Michał Kozar Trio), ciekawych wystaw, rozmów z wystawiającymi swoje prace artystami i oczywiście dobrej, wspólnej zabawy. Na tegorocznej Niezłej Sztuce dopisali nie tylko twórcy i publiczność, ale też pogoda. Pomimo zapowiadanych burz i opadów nad Chełmem przez trzy festiwalowe dni świeciło słońce. Warunki idealne - nie tylko do prezentacji wystaw czy koncertów, ale też puszczania baniek mydlanych czy warsztatów hula hop, które przyciągnęły na plac Łuczkowskiego chmary dzieci. Z myślą o nich organizatorzy zaplanowali w programie warsztaty z rzeźbienia w chełmskiej kredzie z artystką Ewą Jarmoszyńską czy spotkanie z bajkopisarką i ilustratorką Katarzyną Czubała-Vyborov. W końcu nie chodziło tylko o to, aby jedynie pokazywać sztukę, ale też inspirować do jej tworzenia. - To miasto jest pełne talentów, wystarczy je odkryć i pokazać. Od tego jest właśnie Niezła Sztuka - mówi Grzegorz Chwesiuk, jeden z organizatorów festiwalu. Takim samorodnym talentem był właśnie „patron" tegorocznej edycji Niezłej Sztuki - Czesław Dopieralski - dawny aktor i reżyser Teatru Ziemi Chełmskiej, którego duch w tym roku ewidentnie „czuwał" nad festiwalem - na placu dało się wyczuć dużo dobrych wibracji. Ale nie dziwne, że był Niezłej Sztuce tak przychylny - jego teatralne dzieło kontynuowała na niej jego córka, Elżbieta Dopieralska - opiekunka chełmskiego Teatru Hesperydy. Grupy, która z ognistym spektaklem ulicznym i pokazem fire show rozgrzewała wieczorami widzów na pl. Łuczkowskiego. Jednak Niezła Sztuka to już nie tylko chełmscy artyści. Festiwal się rozrasta, więc na tegorocznej edycji nie zabrakło też ciekawych gości spoza Chełma: włodawska Inicjatywa LWL ze swoim eksperymentalnym projektem fotograficznym „Solaris Snaut", zjawiskowy „Portret Zapraszający" lubelskiego artysty Pawła „Totoro" Adamca czy ciekawa wystawa „Kultura w krajobrazie - krajobraz w kulturze" Wojciecha Januszczyka, użyczona dzięki uprzejmości Fundacji Przestrzeni KRAJOBRAZY z Lublina. Spektakl „Koniec świata" na pl. Łuczkowskiego zagrał kielecki Teatr Zbożowy. Na Niezłą Sztukę przybyli także goście z Rodzinnego Domu Kultury Pokoju w Dąbrówce razem ze słynnym „Słomą". Grupa ta nie tylko grała, ale też w ramach festiwalowej akcji pomagała sprzątać okolice jeziora Glinianki. Sami organizatorzy dopiero co skończyli pofestiwalowe sprzątanie, ale mają już w głowach pierwsze pomysły na kolejną Niezłą Sztukę. Do zobaczenia oczywiście w Chełmie! Tymczasem część pofestiwalowych wystaw można oglądać na pl. Łuczowskiego jeszcze do połowy lipca.

Więcej informacji o Niezłej Sztuce na stronie: niezlasztuka.org oraz na Facebooku: www.facebook.com/niezlasztuka.org. Zachęcamy do obserwowania - za rok będzie się działo jeszcze więcej!

eprasa.pl 7080fde071

STUDIO FILMU I FOTOGRAFII CYFROWEJ
WIDEOFILMOWANIE I FOTOGRAFIA IMPREZ OKOLICZNOŚCIOWYCH ŚLUBÓW I WESELI STUDIÓWEK PLENERÓW KONCERTÓW KOMUNII itp.
www.studiovideo.info.pl
tel. 608629490 kita.andrzej@wp.pl

Studio Video - Foto
Marek i Paweł Bzdeń
0696-442-890
082-576-12-73
www.mpbvideo.pl

Full HD 1080p
Studio FOTO VIDEO
Zadzwoń! Przyjdź! Zobacz!! To nic nie kosztuje
Filmowanie i fotografia
Zapis 16:9 SD lub HD
Archiwizacja na DVD i Blu-ray Disc
MARIO MIX
Mariusz Matysek
tel. 82 562 02 60
kom. 604 85 77 97
www.mariomix.pl

StudioPIX
film i fotografia
tel. 607 160 861
info@fotovideo-studio.pl
filmowanie, fotografia, fotoksiążki, fotoalbumy
archiwizacja kaset i materiału HD na płyty DVD i Blu-ray Disc
www.fotovideo-studio.pl

DOM WESELNY DAPEX
"U TERESY SZELEST"
WESELA, PRZYJĘCIA OKOLICZNOŚCIOWE
Chełm
Rampa Brzeska 15
tel. 82 560 38 72
601 34 24 25
www.dapex.pl

DOM WESELNY ZA BORKIEM
www.zaborkiem.pl
WOLNE TERMINY
Na miejscu pokoje 2 i 3-osobowe
Zawsze udane bale, wesela i bankiety. Wykwintna kuchnia i fachowa organizacja
Chełm, ul. Hrubieszowska 135, tel. 82/ 560 32 71, 785 701 066

Pokusa Galeria Dziecięca
Wszystko dla Ciebie i Twojego dziecka.
ul. Okszowska 39 | al. I Armii WP (róg Lwowskiej)
Nowe godziny otwarcia Galerii: pn-pt:8-18, sobota 9-15
WYPRZEDAŻ produktów Star Wars*
na wybrane produkty
-20%
PONAD 15 tys produktów dostępnych od ręki".
Największy wybór w województwie.
Nie musisz jechać gdzie indziej!!!
nagrodę ufundował wiodący producent wózków dziecięcych firma Coletto
Co miesiąc rozdajemy wyprawkę
Dwa razy w roku wózek dziecięcy
Wystarczy w jednym z salonów Pokusa zostawić drukowany przez nas kupon, który będzie brał udział w losowaniu.
IMIĘ I NAZWISKO
ADRES
TELEFON
DATA PODPIS PRACOWNIKA SKLEPU
Nagrodę można odbierać w terminie do dwóch tygodni od ukazania się wyników losowania.
Już jeden kupon bierze udział w losowaniu

ZUZIA, 4000g, 23.06.2019 r.,
Katarzyna Gruszka i Mariusz Kłos, Chełm

FILIP, 3580g, 22.06.2019 r.,
Marta i Łukasz, Stańków

ANASTAZJA, 3500g, 22.06.2019 r.,
Arek i Miriam, Krasnystaw

WOJCIECH, 3250g, 24.06.2019 r.,
Wiktor i Wioletta Kasprzak, Chełm

WIKTOR, 3400g, 22.06.2019 r.,
Dominika i Krzysztof Kannenberg, Chełm

MIKOŁAJ, 3300g, 22.06.2019 r.,
Agata i Rafał, Chełm

Chrzest Święty Alicji 21.04.2019 fot. Małgorzata Cuper

Imprezy od A do Z
TERAZ PRZY DEPTAKU!
■ doradztwo i organizacja imprez (wesela, komunie, eventy)
■ fotobudka
■ dekoracje kościołów, sal weselnych i innych
Świat imprez
tel. 782 700 037
ul. Pocztowa 2 www.swiatimprezchelm.pl

Małgorzata Cuper
Studio fotografii artystycznej
m.cuperstudio@gmail.com
+48 504 878 644

FOTOGRAFIA OKOLICZNOŚCIOWA
Rafał Jonak
600 206 792
FOTOPLUSBLUE@WP.PL

eprasa.pl 7080fde071

Co, gdzie, kiedy? Afisz kulturalny

Repertuar Centrum Kultury Filmowej „Zorza”

Sekretne życie zwierzaków domowych 2: 1, 2, 3, 4 lipca godz. 14.00, godz. 16.00, godz. 18.00; 5, 6, 7 lipca godz. 12.00, godz. 14.00, godz. 16.00; ZORZA

John Wick 3: 1, 2, 3, 4 lipca godz. 20.00, ZORZA

Pokemon: Detektyw Pikachu: 1, 5, 7 lipca godz. 15.30, 3 lipca godz. 18.30, 4 lipca godz. 16.00, 6 lipca godz. 18.00, CHDK

Królowa Kier: 1 lipca godz. 17.45, 2, 4 lipca godz. 20.15, 3 lipca godz. 16.00, CHDK

Brightburn: Syn ciemności: 1 lipca godz. 20.15, 2, 4 lipca godz. 18.15, 3 lipca godz. 20.45, CHDK

Spider-Man: Daleko od domu: 5, 6, 7 lipca godz. 18.00, godz. 20.45, ZORZA

Rocketman: 5 lipca godz. 20.15, 6 lipca godz. 15.30, 7 lipca godz. 17.45, CHDK

Men in black: International: 5 lipca godz. 17.45, 6, 7 lipca godz. 20.15, CHDK

Chełm Drop Festiwal Hip-Hop

To będzie pierwsza edycja hip hopowego festiwalu w Chełmie. 13-14 lipca na scenie amfiteatru w Kumowej Dolinie zagrają między innymi: Sokół, Kękę, Hemp-Gru, Kali Małach & Rufuz, Gedz, Kacper Hta, Ostry/BezimienniFonos, Wiśnia Bakajoko, PBC (Jarru, Zaku), Cukraz, Młody Podtekst, WKMC, Double D (Monika Dąbrowska & Andy Dąbrowski), DJ White. Bilety w cenie od 45 zł do 120 zł (niższe ceny biletów i karnetów w przedsprzedaży).

Turniej „Między nami sąsiadami”

7 lipca od godz. 13.00 plac targowy w Wojsławicach zmieni się w największą w powiecie chełmskim arenę rywalizacji i zabawy. W programie XXII Turnieju „Między nami sąsiadami” mnóstwo nietypowych konkurencji m.in. „Polewaj nie rozlewaj”, „Wieża z kostek siana”, a także zawody strażackie, przeciąganie liny. Organizatorem imprezy, w której wezmą udział reprezentanci poszczególnych gmin powiatu chełmskiego, jest wójt gminy Wojsławice, a także Rada Gminy Wojsławice.

Zaproszenie na Legendarny Chełm

Urząd Miasta Chełm i Chełmski Dom Kultury zapraszają 6 lipca w godz. 14.00 - 22.00 do Parku Miejskiego na imprezę pod nazwą „Legendarny Chełm”. Będzie to jarmark, na którym - za sprawą średniowiecznych wojów - chełmianie przeniosą się w czasie.

Uczestnicy spotkania będą mieli do dyspozycji wioskę Bractwa Grodów Czerwieńskich, dowiedzą się m.in. jak czerpać papier, ulepić garnek, żonglować, a nawet chodzić po linie. W programie jeszcze więcej ciekawostek - wspólne wykonywanie tzw. zmierzchnic (ćmy nocne, które zawisną na scenie podczas wieczornego koncertu), a także „wierzbowych bab”. Będzie też wiele stoisk z rękodziełem, potrawami i niespodziankami. Wieczorem zagrają zespół „Styrta” i „Żywiołak”. Bohaterami dnia będą takie postaci, jak: Duch Bieluch, Baba i Diabeł Boruta, które publiczność zobaczy w spektaklu lalkowym „Impro” Teatru Lukla. Inscenizacja będzie niezwykła, bo inspirowana chełmskimi legendami. Wieczorem Teatr Utopia wystąpi ze spektaklem ogniowym w słowiańskich rytmach. Organizatorzy zachęcają do zabrania ze sobą piknikowego asortymentu, dobrego humoru. W ramach „Legendarnego Chełma” zaplanowano także I Chełmski Konwent Fantastyki Chalkon, który startuje 5 lipca i potrwa do 7 lipca. Główną siedzibą konwentu będzie IV LO, natomiast w Parku Miejskim będzie można zobaczyć nowości wydawnicze największych polskich wydawnictw gier planszowych. Współorganizatorem Konwentu jest Stowarzyszenie Chełmowy Jar. Więcej informacji na **www.chdk.chelm.pl** oraz na facebooku.

CHEŁM. Gratka dla kolekcjonerów

Reaktywacja targów z duszą

Pierwsze od lat „Targi staroci” w Chełmie cieszyły się dużym zainteresowaniem. Organizatorzy już szykują kolejne takie spotkanie - 21 lipca.

Około dwudziestu stoisk z niezwykłymi, starymi przedmiotami „z duszą” prezentowali kolekcjonerzy podczas „Targów staroci” na placu przy Zespole Szkół Hotelarskich i Gastronomicznych przy ulicy Reformackiej 13. Kolekcjonerzy wystawili m.in. porcelanę, obrazy, zdjęcia, książki, znaczki, rzeźby, białą broń. Spotkanie takie po latach reaktywowali przedstawiciele Chełmskiego Klubu Kolekcjonerów, którzy chcą, aby targi stały się wydarzeniem cyklicznym.

- Kolejne targi staroci już 21 lipca, zapraszamy - mówi **Robert Kosyl** z Chełmskiego Klubu Kolekcjonerów. **(mo)**

eprasa.pl 7080fde071

NIERUCHOMOŚCI

Biuro Obsługi Prawnej „VETO”

Chełm, ul. Lwowska 59 (koło ChSM),
tel. 82 562 11 46, 609 44 70 80, godz. 9⁰⁰-17⁰⁰
www.nieruchomosci-veto.gratka.pl e-mail:nieruchomosci-veto_xl@wp.pl

OPINIE O WARTOŚCI – WYCENY

Prosperujący obiekt gastronomiczno -hotelowy piętrowy o pow. 380m2, drugi budynek o tej samej funkcji w stanie surowym zamkniętym o pow. 2000m2, działka 2886m2, doskonała lokalizacja, Berdyszcze-Dorohusk, **c: 2.110.000**;

Wybrane oferty:

1.M-2 w części domu mieszkalnego parterowego 34m2, samodzielne wejście, po kapitalnym remoncie, działka 244m2, Chełm, c: 118.000;

2.M-2, 35,46m2, 2 piętro (ostatnie) meble kuchenne w cenie, własne c.o gazowe, wolne, os. Dyrekcja, c: 115.000;

3.M-2, 36m2, 2 piętro, kuchnia z oknem na pokój, balkon loggia od strony zach., wspólnota mieszkaniowa, wolne od zaraz, os. Wołyńska, c: 125.000; - w cenie meble;

4.Mieszkanie w kamienicy 47m2, 2 piętro, c.o. własne węglowe, Centrum Chełma, c: 128.000;

5.M-3, 48m2, 3 piętro, wspólnota mieszkaniowa, balkon loggia, wolne, doskonałe pod wynajem, os. Kościuszki, c: 159.000;- pełne umeblowanie w cenie lokalu.

6.M-4, 44m2, 4 piętro, os. Dyrekcja, balkon, wolne, do zamieszkania od zaraz, c: 135.000;

7.Lokal mieszkalny w budynku wolno stojącym wielorodzinnym 56m2 (3 pokoje) + przynależna piwnica 15,80m2, oddzielne wejście, wydzielona działka gruntu, , os. Lubelska, c: 149.000; - do neg

8.M-4, 59m2, 2 piętro, balkon loggia, wolne, os,. Słoneczne, c: 230.000; - do neg.

9.M-4, 62m2, 4 piętro, os. Kościuszki, c: 150.000; - możliwa zamiana na M-3

10.M-4, 65m2 4 piętro, nowe okna, balkon od płd, Centrum Chełma, c: 158.000;

11.M-5, 76m2, 3 piętro, balkon loggia, os. Zachód, c: 180.000;

12.Lokal do zaadaptowania na mieszkanie 84m2 parter, os. Zachód, c: 179.000;

13.Lokal mieszkalny w tzw „bloku kolejowym” o pow. 100m2 w tym 3 pokoje, kuchnia, spiżarnia, łazienka z wc, parter. Ogrzewanie z sieci miejskiej, os. Górna Dyrekcja, c: 258.000; - do neg.

14.Mieszkanie o pow. 65m2 położone na parterze domu wolno stojącego w skład którego wchodzą 3 pokoje, kuchnia, łazienka z wc, oranżeria. Wejście z oddzielnej klatki schodowej, garaż w bryle budynku, działka zagospodarowana, os. Hrubieszowska, c: 215.000; - do negocjacji

15.Oficyna mieszkalna 34,50m2 po kapitalnym remoncie, działka 212m2, całość zadbana, Chełm c: 118.000;

16.Dom wolno stojący, parterowy, murowany 60m2 (2 pokoje, kuchnia, łazienka z wc- kabina prysznicowa), działka 859m2, ogrodzona, zagospodarowana, ul. Piwna, c: 169.000;

17.Dom wolno stojący parterowy murowany 53m2, działka 4300m2, możliwość prowadzenia dział. gosp., okolice ul. Okszowskiej, c: 179.000;

18.Dom wolno stojący, piętrowy 144m2, rok bud. 1986, działka 550m2, ogrodzona, osiedle Hrubieszowska, c: 239.000;

19.Dom 1/2 bliźniaka, piętrowy o pow. 110m2 + piwnica 55m2. Działka 346m2 ogrodzona, garaż wolno stojący murowany, os. Hrubieszowska, c: 260.000;

20.Dom 1/2 bliźniaka parterowy z poddaszem użytkowym 118m2, garaż w bryle budynku, nowe okna pcv, działka 404m2, os. Rejowiecka-Włodawska, c: 270.000;

21.Dom w zabudowie szeregowej piętrowy 120m2 + podpiwniczenie 61m2, działka 337m2, os. Rejowiecka, c: 280.000;

22.Dom wolno stojący parterowy z poddaszem użytkowym, drewniany 145m2, ogrzewanie MPEC, gaz ziemny. Działka 1025m2 ogrodzona. Na działce budynek gosp. 28m2 (garaż, kuchnia letnia) Centrum Chełma, c: 285.000;

23.Dom 1/2 bliźniaka piętrowy 120m2, działka 392m2, budynek gosp., os. Rejowiecka, c: 300.000;

24.Dom piętrowy, wolno stojący 110m2, działka 1271m2, os. Rejowiecka, doskonała lokalizacja na prowadzenie dział. gosp., c: 300.000;

25.Dom wolno stojący parterowy 180m2, stan surowy otwarty, dach kryty blachodachówką, działka 1500m2 – możliwość dokupienia działki sąsiedniej 1200m2, os. Jagiellońska, c: 320.000;

26.Dom 1/2 bliźniaka parterowy z poddaszem użytkowym, ocieplony 140m2, kryty blachą, nowe okna pcv. Działka gruntu 404m2 ogrodzona, oficyna mieszkalna 35m2, os. Rejowiecka-Włodawska, c: 355.000;

27.Dom wolno stojący piętrowy 165m2, ocieplony, składający się z dwóch niezależnych lokali mieszkalnych – odrębne wejścia na parter (3 pokoje, kuchnia, łazienka z wc) i piętro (4pokoje, kuchnia, łazienka z wc) -możliwość zamieszkania 2-óch rodzin, działka 707m2 ogrodzona, na działce budynek gospodarczo-garażowy 48m2 podpiwniczony, Chełm, osiedle domków jednorodzinnych, c: 365.000;

28.Dom wolno stojący parterowy z poddaszem użytkowym 130m2, ciekawa architektura, działka 480m2, ogrodzona, liczne nasadzenia, os. Rejowiecka-Włodawska, c: 369.000;

29.Budynek mieszkalny piętrowy 160m2, rok bud. 1989, możliwość prow. działalności gosp., działka 600m2, Centrum Chełma, c: 390.000;

30.Dom wolno stojący piętrowy o pow. 250m2 z piwnicą, garaż w budynku. Na działce budynek gospodarczy 160m2 (garaż + pom. gosp.+ 2 pokoje z kuchnią, łazienka), idealny do prowadzenia działalności gosp., wszystkie media. Działka 510m2, os. Hrubieszowska, c: 399.000;

31.Dom wolno stojący piętrowy 140m2, ocieplony, nowe okna, meble kuchenne w zabudowie w cenie, po remoncie, działka 512m2, os. Hrubieszowska, c: 425.000;

32.Dom wolno stojący piętrowy o pow. 176m2 (6 pokoi) + podpiwniczenie. Możliwość zamieszkania 2 rodzin. Działka 570m2, ogrodzona, zagospodarowana, 2 garaże, budynek gosp., Chełm – osiedle domków jednorodzinnych, c: 430.000;

33.Budynek mieszkalny, wolno stojący, piętrowy 126m2 + 25m2 na parterze – pomieszczenie przystosowane na dział. usługową, działka 670m2, Centrum Chełma, c: 430.000;

34.Dom wolno stojący parterowy z poddaszem użytkowym 150m2, garaż w bryle budynku, działka 1100m2, ogrodzona, os. Rejowiecka c: 450.000;- możliwa zamiana na M-3, M-4,

35.Dom piętrowy, ocieplony 160m2, + podpiwniczenie 60m2. Możliwość zamieszkania 2-óch rodzin. Działka gruntu 726m2 ogrodzona, zagospodarowana. Na działce budynek gosp. 60m2 połączony z bud. mieszkalnym. Możliwość prowadzenia działalności gosp. os. Rejowiecka-Włodawska, c: 490.000;

36.Dom 1/2 bliźniaka parterowy z poddaszem użytkowym, ocieplony 165m2, podpiwniczenie mieszkalne. Działka 653m2 ogrodzona, osiedle Cementownia, c: 475.000;

37.Dom wolno stojący parterowy z poddaszem użytkowym 223m2, rok bud. 2004, działka 2059m2 c: 546.000;

38.Dom wolno stojący parterowy z poddaszem użytkowym 165m2, garaż 1- stan w bryle budynku, rok bud. 2008, działka 750m2 zagospodarowana, kostka brukowa, okolice ul. Metalowej, c: 610.000;

39.Lokal użytkowy 51m2 parter, os. Słowackiego, c: 138.000;

40.Lokal użytkowy 60m2 w piwnicy, Centrum Chełma, Al. Żołnierzy I AWP, c: 49.500;- do neg

41.Lokal użytkowy 66m2, parter, szyby antywłamaniowe, alarm, Centrum handlowe, c: 365.000;

42.Lokal użytkowy w podpiwniczeniu 178m2 przystosowany do prow. dział. gastronomicznej. Możliwość zakupu z pełnym wyposażeniem restauracji Centrum Chełma, c: 99.000;

43.Lokal biurowo - usługowy 137m2 (4 pomieszczenia, wc z łazienką, odrębne wc) 1 piętro, po remoncie, pełne media (c.o. miejskie). Doskonała lokalizacja na biura, kancelarie, Centrum Chełma c: 595.000zł - możliwość wynajmu w cenie 3000zł /mc

44.Budynek wolno stojący użytkowy 90m2 na całości podpiwniczony, działka 180m2, c: 80.000;

45.Budynek użytkowy, piętrowy 360m2, działka 364m2, dzielnica przemysłowa Chełma, c: 165.000;

46.Budynek parterowy, murowany w centrum Chełma 400m2, działka 600m2, c: 425.000;

47.Budynek mieszkalno-usługowy, nowy, 2 kondygnacyjny 280m2 + poddasze 140m2, działka 1621m2. Możliwość adaptacji nieruchomości np. na przychodnię medyczną, lekarskie gabinety specjalistyczne, dział. oświatową i handlową, Chełm, c: 499.000;

48.Budynek komercyjny parterowy murowany z cegły 953m2, działka 4289m2, piękne starodrzewy, w cenie projekt bud. przebudowy i zmiany sposobu użytkowania budynku na niepubliczny zakład opieki zdrowotnej, zakład odnowy biologicznej oraz mieszkanie, Chełm, c: 590.000;

49.Budynek komercyjny, parterowy na wysokim podpiwniczeniu mieszkalnym z możliwością adaptacji poddasza o łącznej pow. 220m2, działka 781m2, Centrum Chełma, doskonała lokalizacja - możliwość prowadzenia działalności gospodarczej, c: 650.000;

50.Budynek komercyjny, murowany składający się z 6 segmentów po 130m2 każdy, sala sprzedażowa, monitoring, działka 0,25ha. Na działce drugi budynek murowany 200m2, doskonała lokalizacja, Chełm, c: do uzgodnienia

51.Działka komercyjna o pow. 3000m2 położona przy głównej ulicy miasta o natężonym ruchu, zabudowana budynkami usługowo-handlowymi o łącznej pow. 456m2, doskonała lokalizacja dla potencjalnego inwestora na prowadzenie działalności gospodarczej, c: 1.230.000;

Nie znasz wartości rynkowej?
ZADZWOŃ
Pomyłki są zbyt drogie!

52.Działka usługowa 347m2, w okolicach Centrum Chełma, c: 119.000;

53.Działka usługowa 7000m2, ogrodzona siatką, brama wjazdowa, przeznaczona pod usługi, składy, zabudowa przemysłowa, c: 40zł/m2

54.Działka budowlana 4000 m2 teren zabudowy mieszkaniowej, jednorodzinnej z funkcją usługową, wszystkie media. Ograniczenia – linia energetyczna, ul. Poleska, c: 49.000zł- możliwość wynajęcia

55.Działka komercyjna 3259m2, ul. Rampa Brzeska, c:180.000;

56.Działka budowlana 2038m2 w samym centrum Chełma, możliwe usługi, doskonała lokalizacja, c: 140zł/m2 możliwość podziału

57.Działka budowlana 1714m2, ul. Wygon, c: 50.000;

58.Działki budowlane od 1600m2, os. Bazylany, c: od 60zł/m2

59.Działka budowlana 1600m2, ul. Jarzębinowa, c: 104.000;

60.Działka budowlana 1599m2, ul. Wygon, c: 36.000;

61.Działka budowlana 1515m2, okolice os. Słonecznego, c: 210.000;

62.Działka budowlana 1500m2, os. Malowane, c: 80zł/m2

63.Działka budowalana 1434m2, ul. Wiercieńskiego, os. Bazylany, c: 85zł/m2

64.Działka budowlana 1200m2, asfalt ogrodzona, media, os. Bazylany, c: 103.000

65.Działka usługowa 1127m2 wg planu pod składy, magazyny, hurtownie, ul. Wygon, c: 30.000;

66.Działka budowlana 1092m2 (szer. 26,50m) lub pow. 1314m2 (szer. 22,50m) położone obok siebie, media, ul. Wygon, c: 65zł/m2

67.Działka budowlana 1089m2, projekt w cenie, ul. Majdan – Zawadówka, c: 50.000;

TŁUMACZENIA PRZYSIĘGŁE
- języki świata -

68.Działki budowlane od 1000m2 media: woda, prąd, Wolwinów, c: 85zł/m2

69.Działka budowlana ul. Hrubieszowska, media, c: 170zł/m2

70.Działka budowlana 972m2, asfalt, media, Wygon, c: 65.000;

71.Działka budowlana 900m2, asfalt, os. Bazylany, c: 150zł/m2

72.Działki budowlane od 800m2, os. Jagiellońska, c:80zł/m2

73.Działka budowlana 800m2 (szer. 17m), Wolwinów, c: 55.000;

74.Działka budowlana 790m2, os. Ceramiczna, c: 65.000;

75.Działka budowlana 523m2, garaż, os. Szpitalna, c: 60.000;

76.Działka budowlana 500m2, os. Rejowiecka-włodawska, c: 58.000;

77.Działka komercyjna – bud. wielorodzinne 5200m2, media przy działce, os. Zachód, c: 550.000;

gmina Chełm

1.Dom wolno stojący, parterowy, drewniany o pow. 50m2 w tym pokój, kuchnia, komora (miejsce na łazienkę), działka o pow. 800m2, ogrodzona, budynek gospodarczy murowany, 4 km od Chełma, c: 55.000; - do negocjacji

2.Dom parterowy, murowany 80m2 (2 pokoje, kuchnia, ł z wc), działka 4785m2 ogrodzona, budynki gospodarcze, 7km od Chełma, c: 79.500; do negocjacji

3.Dom parterowy murowany 50m2 do rozbóki, działka 6600m2, c: 100.000; - do neg

4.Dom parterowy murowany 60m2, dodatkowo na działce budynek mieszkalny drewniany do remontu, działka 4200m2, Staw, c: 99.000; - do neg.

5.Dom parterowy, murowany 65m2 (2 pokoje), działka 1200m2, budynek gospodarczy – 2 garaże obrzeża Chełma, c: 235.000; - możliwa zamiana na mieszkanie w bloku.

6.Dom parterowy z poddaszem, drewniany 110m2, garaż 3- bramy wjazdowe o pow. 200m2, działka 20a, c: 268.000;

7. Dom parterowy, murowany 70m2, po remoncie, działka 2100m2, obrzeża Chełma, c: 280.000;

8.Dom wolno stojący piętrowy, murowany 240m2 (dwie niezależne kondygnacje po 120m2) – możliwość zamieszkania dwóch rodzin, działka 90 arów Na działce budynek gosp. murowany 100m2, garaż, 3km od Chełma, c: 250.000;

9.Dom piętrowy, wolno stojący 120m2, działka 4400m2, przy drodze asfaltowej, 2km od Chełma, c: 350.000;

10.Nowo wybudowany dom wolno stojący z bali, parterowy z poddaszem użytkowym 168m2, działka 1600m2, wysoki standard, Janów, c: 550.000;

11.Komfortowy dom wolno stojący parterowy z poddaszem użytkowym 260m2, garaż 2- stan, działka 2400m2, ogrodzona, c: 650.000;

12.Dom wolno stojący parterowy z poddaszem użytkowym 260m2 w pełni wykończony, rok budowy 2001, działka 3000m2 ogrodzona, komfortowo zagospodarowana, liczne nasadzenia, dzielnica willowa, c: 1.100.000;

13.Działka komercyjna przy jednej z głównych dróg wylotowych z Chełma o pow. 3,21ha. Doskonała oferta dla inwestora.

14.Działka rolno-budowlana 1,36 ha (szer. 32 m) media, Rudka c; 160.000;

15.Działka rolno-budowlana 5100m2, ogrodzona siatką, przy drodze asfaltowej, media, starodrzewy, Horodyszcze, c: 75.000;

16.Działka gruntu z prawem zabudowy 4642m2, Zawadówka,, c: 35zł/m2

17.Działka budowlana 4200m2, 6 km od Chełma, media, c: 98.000;

18.Działka gruntu z prawem zabudowy 3100m2, Wojniaki, c: 49.000;

19.Działka budowlana 2400m2, przy lesie, Podgórze k. Janowa, c: 90.000;

20.Działka budowlana 2000m2 (szer. 30m), media, liczne nasadzenia, Srebrzyszcze, c: 60.000;

21.Działka budowlana 2000m2, asfalt, media, Janów I , c: 150.000;

22.Działka budowlana 1600m2, media, asfalt, garaż, Okszów, c: 90.000; - do neg.

23.Działka budowlana 1525m2, wszystkie media, asfalt, Kol. Żółtańce, c: 125.000;

24.Działka budowlana 1500m2, Okszów, asfalt, media, c: 75.000;

25.Działka komercyjna 1500m2, Strupin Mały, c: 70zł/m2

26.Działka budowlana 1500m2, Uher, c: 50.000;

27.Działka budowlana 1260m2, Strupin Duży, c: 35zł/m2

28.Działka budowlana 1225m2, wśród zabudowy, Janów I, c: 65.000;

29.Działka budowlana 1200m2, ogrodzona, media, asfalt, ul. Jarzębinowa, os. Bazylany, c: 103.000;

30.Atrakcyjna działka budowlana 1033m2 (szerokość 33m) nowe osiedle domków jednorodzinnych, ul. Majowa/ Bazylany, c: 97zł/m2 – do negocjacji

31.Działki budowlane o pow. od 1000m2, Żółtańce Kol., c: 75.000; /działka

32.Działki budowlane o pow. od 892m2, położone na nowo powstałym osiedlu domków jednorodzinnych, Okszów, media, c: od 60zł/m2

gmina Dorohusk

1. Grunt rolny o łącznej pow. 2,25ha (przeliczeniowych 1,53ha) w 3 kawałkach, c: 17.000;

2. Działka gruntu 2,1074ha położona bezpośrednio przy drodze głównej Chełm – Dorohusk, możliwe usługi, Brzeźno, c: 100.000;

3. Dom wolno stojący parterowy z poddaszem 135m2, rok budowy 2008, działka 1600m2, Świerże, c: 300.000;

4. Dom wyjątkowy, parterowy, murowany 90m2 (3 sypialnie, salon z kominkiem otwarty na kuchnię z pełnym wyposażeniem i umeblowaniem w cenie) łazienka z wc, pom. gospodarcze z wc, garaż przy budynku. Działka 1317m2 ogrodzona, ciekawe nasadzenia. Malownicza okolica - cisza, spokój, bliskość lasu i akwenu wodnego. Szybki dojazd do Chełma, c: 273.000;

gmina Dubienka

1. Dom parterowy drewniany 70m2, działka 6000m2, ogrodzona, c: 85.000;

2. Dom wolno stojący piętrowy murowany 130m2, położony w spokojnej i malowniczej, obok las, rzeka Bug. Działka 4000m2, ogrodzona, na działce budynki gosp. Dojazd ok. 800m drogą utwardzoną, c: 88.000;

3.Połowa domu drewnianego 59m2 ocieplony (2 pokoje, kuchnia, łazienka), działka 800m2, przy drodze asfaltowej, c: 70.000;

4. Dom murowano-drewniany 55m2, działka 2600m2, ogrodzona, c: 110.000;

5. Grunt rolny 13,29ha w jednym kawałku, położony na terenie Strzeleckiego Parku Krajobrazowego, c: 15.000zł/ha - do neg.

gmina Gorzków

1. Działka rolno-budowlana 4700m2, media, asfalt, Wielkopole, c: 60.000;

gmina Hańsk

1. Siedlisko: dom parterowy drewnlany 50m2, obora murowana, działka 3800m2, blisko las, jezioro, c: 34.000;

Krasnystaw

1.Działka budowlana 5100m2 przy drodze asfaltowej, wszystkie media, Wincentów, c: 55.000;

2.Do wynajęcia: Lokal handlowo-usługowy 219m2 + piwnica 18m2, w samym Centrum Krasnegostawu, parter, okna okratowane, alarm, doskonały na usługi finansowe lub każdą inną działalność, c: 3900zł (brutto) + czynsz + media – możliwa sprzedaż c: 330.000;

3.Budynek wolno stojący o funkcji komercyjnej 350m2, parter na całości przeznaczony pod usługi i handel, na piętrze zlokalizowane są 2 lokale mieszkalne o łącznej pow. 150m2, działka gruntu z możliwością rozbudowy, Centrum Krasnegostawu, c: 1.340.000;

gmina Kamień

1.Trzy działki budowlane po 1500m2, blisko las, zalew, Natalin, c: 42.000;/ działka;

2.Działka rolno - budowlana 8600m2 przy drodze asfaltowej, c: 79.900;

3.Działka budowlana 1,40ha położona przy głównej drodze, wszystkie media w drodze, c: 18zł/m2 – możliwy podziału;

4.Budynek mieszkalno- gospodarczy 50m2 z aktualnym pozwoleniem i projektem na rozbudowę, działka 1200m2, c: 89.500;

gmina Kraśniczyn

2. Działka komercyjna o pow. 2,16ha, w części wybetonowana, stacja trafo w odległości ok. 100m, przy drodze asfaltowej, c: 200.000;

gmina Rejowiec

1. Gospodarstwo rolne 4,76ha: dom parterowy, murowany 100m2, garaż w bryle budynku, c: 230.000;

2. Dom parterowy drewniany 50m2, garaż murowany, działka 1200m2, doskonała lokalizacja na letnisko jak i dom całoroczny, c: 142.000;

3. Dom parterowy z poddaszem użytkowym, murowany 100m2, działka 746m2, Rejowiec, c: 152.000;

Siennica Różana,

1. Działka budowlana 4700m2, przy drodze asfaltowej, wkoło zabudowa jednorodzinna, c: 85.000;

2. Las mieszany o pow. 2800m2, ok. 100 letni, Kozienice, c: 6.000;

gmina Wojsławice

1. Dom parterowy, murowany o pow. 80m2 (2 pokoje, kuchnia, miejsce na łazienkę), działka 2800m2 ogrodzona, położona w cichym spokojnym i pełnym uroku miejscu. Wspaniałe widoki – małe Bieszczady, idealne na rekreację. W cenie projekt na rozbudowę wraz z pozwoleniem. c: 40.000;

gmina Wola Uhruska

1. Działka gruntu z prawem zabudowy 3200m2 (szer. 30m), przy drodze asfaltowej, 300 do rzeki Bug, końcem dotyka ściany lasu, przepiękna okolica, Zbereże, c: 65.000;

2. Dom wolno stojący parterowy 90m2 (2 p, salon z aneksem kuchennym, ł z wc) po remoncie, działka 2600m2, ogrodzona, kostka brukowa, bud. gosp. 45m2, c: 240.000;

3. Dom wolno stojący piętrowy 170m2, garaż w bryle budynku, rok budowy 1998, działka 785m2, budynek gosp., c: 299.000; - do negocjacji

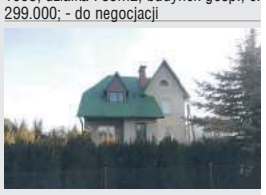

gmina Włodawa

1. Dom wolno stojący parterowy z poddaszem użytkowym 200m2 z garażem 2-stanowiskowym w bryle budynku, wysoki standard wykończenia, działka 1300m2 ogrodzona, zagospodarowana, c: 700.000;

gmina Żmudź

1. Dom wolno stojący drewniany, parterowy 136,50m2, działka 0,40ha ogrodzona siatką, końcem styka się z lasem, 2km od zalewu, c: 75.000;

2. Wiejska posiadłość: komfortowy dom z bali przy lesie z 2014 roku o pow. 87m2, garaż wolno stojący, działka 6800m2, staw, dużo ciekawych zadrzewień i innych atrakcji, niedaleko zalew, c: 499.000;

DO WYNAJĘCIA:

1.Mieszkanie 38m2 (pokój z aneksem kuchennym, sypialnia, ł z wc), 2 piętro, kpl. umeblowane i wyposażone, Centrum, c: 1000zł (odstępne) + czynsz 180zł i liczniki

2.M-4, 60m2, 1 piętro, nieumeblowane, Centrum, bez czynszu, c: 800zł (odstępne) + liczniki

3.Magazyn 420m2, dzielnica przemysłowa, c: 4.000zł netto

4.Budynek użytkowy 400m2 w tym magazyn 130m2 wszelkie media, monitoring, plac ogrodzony, Chełm, c: 7.000zl netto

5.Lokal użytkowy 27m2, c.o. MPEC, wysoki parter, Centrum Chełma, c: 600zł + media

6.Lokal użytkowy 30m2 w suterenie, Centrum Chełma, c: 800zł + media

7.Lokal użytkowy 36m2 + piwnica 17m2, wejście bezpośrednio z chodnika, os. Słoneczne, c: 500zł brutto + czynsz i liczniki

8.Lokal użytkowy 60m2, 1 piętro, Centrum Chełma, c: 1200zł netto + media

9.Lokal użytkowy 60m2, parter, w nowo odrestaurowanej kamienicy w Centrum Chełma,
możliwość regulacji powierzchni, c: 60zł/m2

10. Lokale użytkowe od 80m2 - 130m2 1 piętro w odrestaurowanej kamienicy, Centrum

11.Chełma, doskonałe na dział. biurową, ul. Lubelska, c: od 20zł netto/m2 + media

12.Lokal użytkowy 90m2, parter, wejście bezpośrednio z chodnika, Chełm, c: 800zł + media

13.Lokal użytkowy 128m2, parter, centrum Chełma;

14.Lokal użytkowy na parterze kamienicy 204m2, możliwość adaptacji na gab. lekarskie, Centrum Chełma, c: 2800zł + media

U nas kupisz projekt budowlany taniej niż przez internet

Poszukujemy współpracowników do obsługi rynku nieruchomości na terenie miasta Chełm oraz powiatu krasnostawskiego i włodawskiego

Ogłoszenia drobne

AUTO KOMIS HIT
CHEŁM, UL. CHEMICZNA 11B
TEL: 505-379-192
www.hit-chelm.otomoto.pl

- TOYOTA AURIS 1.6B 124KM, NAVI, Serwis, 103.000km, Śliczna, c.26.900zł
- RENAULT THALIA 1.2B 75KM, Salon PL, Bogata Opcja, Klima, Ekonomiczny, c.11.900zł
- VOLVO S60 2.4 GAZ CNG, Navi, Ciekawa Opcja, Gwarancja, Świetny Stan!, c.19.900zł
- BMW 320D 2.0D 143KM 2010r, Pełen Serwis, Perfekcyjny, Gwarancja, c.34.900zł
- FORD KUGA 2.0 TDCi 140KM, Salon Polska, Super Stan, Sewis w Lublinie, c.39.900zł
- SUZUKI GRAND VITARA, 2.0 BENZYNA, 4x4, Bez Rdzy!!, c.14.900zł
- SKODA OCTAVIA 1.9 TDI 105KM, Import Niemcy, Serwisowany, c.16.900zł
- FORD MONDEO 2.0 TDI Kombi, Import Niemcy, Serwisowany, c.16.900zł
- FORD C-MAX 2.0 TDCi 163KM, Import Niemcy, BARDZO bogata opcja, c.36.900zł
- OPEL CORSA 1.2 B 86KM, Salon PL, JEDEN właściciel, tylko 42.000km! c.21.900zł

oraz 250 innych aut w ofercie również z Importu www.hit-chelm.otomoto.pl
Codziennie nowe auta na placu

SKUP AUT
GOTÓWKA OD RĘKI
WSZYSTKIE MARKI I MODELE
BEZPŁATNA WYCENA
tel. 505 379 192, 513 010 121

SPRZEDAM AUTO-MOTO

- Alfa Romeo 145, 96r. czerwony es wk szd po wymianie tłumików i sprzęgła 1.600zł, tel. 882 484 941
- Audi 80 B4 kombi 1,9tdi 94r. do małego remontu ubezp. 19.0919r. przegl. 09.10.19r., tel. 505 155 793
- Audi A2, 00r. st. dobry 9.500zł, tel. 604 873 713
- Audi A6 C5 st. bdb dużo nowych części oraz 2 kpl. kół - pilne, tel. 665 184 019
- BMW 3 E46 kombi 02r. 2,0d czarny hak 8.000zł, tel. 724 507 888

Skup Aut
OSOBOWE - BUSY - całe, jeżdżące, uszkodzone, bez prawa rejestracji
CAŁE WOJ. LUBELSKIE
TRANSPORT - GOTÓWKA
Włodawa - tel. 727 563 368

- BMW 5 E39, 530d 02r., tel. 509 571 403
- BMW X5 b+g 02r. st. dobry 18.000zł, tel. 608 043 674
- Citroen C2, 1,4hdi 04r. 7.500zł, tel. 790 386 290
- Daewoo Matiz 00r. srebrny 700zł, tel. 514 264 494
- Daewoo Matiz 99r. sprawny zarejestrowany do 2.12.2019 +koła zimowe 1.200zł, tel. 575 787 497
- Fiat 126p 91r. sprawny opłacony czerwony, tel. 825 663 526
- Ford Fokus 1,6tdci 08r. 114000km kombi 2 kpl. kół st. bdb 13.700zł Dorohusk, tel. 514 419 298

Autozłomowanie
PŁATNOŚĆ GOTÓWKĄ
Możliwość własnego odbioru
Gorzków, tel. 608 883 933

- Ford Galaxy 1,9tdi 99r. st. dobry 7os. 3.900zł, tel. 663 735 163
- Ford Mondeo 1,8td granatowy 98r. hatchback bad. tech. 09.19 ubezp. 10.19, 1.600zł, tel. 695 199 519
- Honda Accord 96r. 2,7b V6 beżowy sedan skóra 4.900zł, tel. 505 725 074
- Mazda 5, 06r. 2,0d skóra 12.000zł albo zam. na mniejszy benz. lub ciągnik rolniczy, tel. 608 735 273
- Mercedes A-klasa 180, 05r. 2,0cdi 143000km 2 m-ce w kraju - Krasnystaw, tel. 725 507 799

KUPIĘ Mercedesa Sprintera, Mercedesa 190D, Toyotę Hiace, Carine, VW Sharona 2.0b. Gotówka od ręki. tel. 505 379 192, 513 010 121

SKUP AUT, tel. 500 200 066

- Mitsubishi Lancer 2,0tdi czarny 10r. 192000km zarejestrowany 18.900zł, tel. 509 063 790
- Motorower Romet 2014r. poj. 50cm3, 1.900zł, tel. 781 789 685
- Motorower Romet z silnikiem „Jawki” 650zł, tel. 601 324 529
- Nissan Tiida 1,6b+g 09r. k. oliwkowy hak 1wł. 76000km 20.500zł, tel. 501 556 403

Audi 80, 88r. 1,8b+g 1.200zł, tel. 794 294 251

eprasa.pl 7080fde071

GARAŻE Blaszane
BRAMY Garażowe
KOJCE dla Psów
Konstal PRODUCENT
Najniższe CENY
Różne wymiary
Transport i montaż
GRATIS cały KRAJ
Dogodne RATY
GARAŻE WZMOCNIONE
512-182-312 604-397-105
81-440-51-08 82-592-28-44
84-539-81-91 25-740-57-38
www.konstal-garaze.pl

•Opel Agila 10r. el wk es k cz aa ag 15.800zł, tel. 538 111 717

•Opel Corsa 1,2b+g na gwarancji, 09r. opony zimowe 15.500zł, tel. 664 388 616

•Opel Corsa E, 15r. 1,4b+g 5d srebrny 189000km 100% bezwypadkowy 26.900zł, tel. 505 725 074

•Opel Vectra 1,8b+g 4 lata 92r. cz szary nie wym. wkładu fin. opony lato +zim. 2.800zł, tel. 605 399 771

•Peugeot 307, 04r. 1,6hdi kombi hak klima kpl. kół zimowych srebrny es el 5.900zł, tel. 509 063 790

•Peugeot 806, 99r. 2,0tdi szary h kl udany egzemplarz bezwyp. 5.500zł tel. 609 319 099

•Przyczepka samochodowa 105x150cm st. bdb bez rejestracji 600zł, tel. 663 735 163

•Renault Laguna 1,8b+g 94r. 800zł, tel. 502 683 716

•Renault Laguna III, 2,0dci 07r. st. bdb srebrny 5d +koła zima 198000km 14.500zł, tel. 608 670 109

•Renault Megane 1,4, 2 kpl. kół 99r. salon 1wł. nowy akumulator wydech garaż. tanio, tel. 825 690 718

•Renault Scenic 1,9tdi 04r. st. dobry 3.500zł, tel. 608 043 674

•Seat Alhambra 1,9tdi 03r. 115KM 7 miejsc cz zarej. ubezp. 7.400zł, tel. 502 846 914

•Seat Altea XL 2,0, 07r. 140KM grafit 190000km 2x klucze opony zim. i let. 17.500zł, tel. 601 644 440

•Seat Ibiza 08r. 1,2b st. dobry zadbany po wym. wielu części 10.200zł, tel. 825 639 835

•Skuter Benzer 2012r. na chodzie st. bdb k. czarny zarejestr. i opłacony - tanio, tel. 785 563 559

•Skuter Mustang Marshall poj. 125cm 2010r. 5,2kW 2.550zł, tel. 604 554 570

•Suzuki Maruder 125 mały przebieg 98r. 4.800zł, tel. 512 821 416

•Toyota Corolla b+g 96r. 1.800zł, tel. 783 878 414

Gminna Spółdzielnia „SCH" w Chełmie
SPRZEDA
nieruchomość w Chełmie
ul. Pocztowa 38
W skład nieruchomości wchodzi działka o pow. 555mkw zabudowana budynkiem usługowo-biurowym o pow. 458,35 mkw i działka o pow. 325mkw - stanowiące jen posesją.
Cena:690 000,00 zł/do negocjacji
tel. 82 565 20 06, 604 770 223

•Toyota Corolla d4d 2,0d kombi 06r. hak czujnik deszczu af temp. klima 10.000zł, tel. 608 509 465

•Volvo V40, 1,9d 04r. 210000km srebrny 5.500zł, tel. 791 470 772

•VW Golf 1,6b+g 02r. 376000km st. bdb garażowany 2 kpl. opon 2 właściciel 8.700zł, tel. 781 301 620

•VW Golf 1,9tdi 130KM 04r. 170000km 10.500zł, tel. 693 042 298

•VW Golf III, 1,4b+g 94r. 800zł, tel. 608 109 567

•VW Golf IV kombi 01r. 110KM 1,9tdi 2 kpl. opon garażow. 1wł. nowy rozrz. 6.800zł, tel. 660 774 833

•VW Golf IV, 1,9tdi 01r. 278000km st. dobry 6.500zł, tel. 509 348 209

•VW Golf IV, 1,9tdi 115KM 02r. 7.500zł, tel. 601 798 069

•VW Golf Plus 1,9tdi 06r. 105KM czarny minivan es el kl af hak 2 kpl. opon 14.500zł, tel. 692 997 565

•VW Golf Plus 1,9tdi 06r. st. bdb czarny 2 kpl. opon 15.000zł, tel. 608 052 897

•VW Jetta 16r. 2,0tdi czarny krajowy 120000km 43.900zł, tel. 505 725 074

•VW Polo 1,4, 98r. 1wł. +koła zimowe 2.200zł, tel. 786 024 333

•VW Polo 98r. 1,6b 5d 4 k. zap. prz. tech. ubez. hak st. dobry 2.600zł, tel. 695 749 933

•VW Touran 1,9tdi 04r. 14.500zł, tel. 515 308 807

•VW Transporter T4, 97r. diesel niebieski 5.900zł, tel. 660 727 488

AUTO-CZĘŚCI I AKCESORIA

•4 opony do Opel Fiesta na felgach stalowych st. dobry 300zł, tel. 724 507 939

•Alukoła Renault 4szt. na 4 śruby (2 opony bdb 2 słabe) alufelgi st. bdb 49zł/szt., tel. 504 061 065

•Części Daewoo Matiz od 5zł, tel. 609 905 312

•Koła 175/70/13, 4x100 wielosezonowe 2szt. 130zł, tel. 506 291 700

GARAŻE BLASZANE - WZMOCNIONE
BRAMY GARAŻOWE, WIATY, HALE, KOJCE
www.RobStal.pl
TRANSPORT, MONTAŻ GRATIS!
PRODUCENT
tel. 82 5709204, 509038426

•Opony letnie komplet 165/70/14, 150zł, tel. 608 787 439

•Opony letnie używane 4szt. 185/65/14, 30zł/szt., tel. 519 724 725

•Opony używane, bardzo duży wybór od 30zł, Żółtańce-Kolonia, tel. 663 502 292

•Opony zimowe Michelin Alpin 205/60/16, X.2013 mało używ. 500zł/4szt., tel. 607 238 818 (po 18:00)

•Rozrusznik samochodowy do polonez-Fiat 125 fabrycznie nowy, tel. 504 377 961

•Silnik ze skrzynią Syrena 105; waga drewniana, tel. 504 933 081

•Środkowy i końcowy tłumik do Fiata Punto I nowy 80zł, tel. 513 028 883

•Zderzak tylny czarny do Suzuki Swifft 200zł, tel. 698 426 898

SPRZEDAM NIERUCHOMOŚCI

•1/2 bliźniaka 86m2, 4p+k+ł+wc dz. 7a narożna garaż 22m2 szklarnia os.Cementowni, tel. 509 243 963

•1ha dom obora stodoła mur. Teresin gm. Leśniowice, tel. 607 169 832

•3ha lasu gm. Dorohusk, tel. 696 265 010

•3ha pod elektrownię fotowolt., tel. 506 366 244

•74m2 lp. 3p+k+ł+wc w Różance, tel. 667 834 458

•Atrakcyjna kawalerka ul. Narutowicza blok IVp. 30,3m2 centrum 110.000zł, tel. 537 681 380

•Atrakcyjny dom Chełm ul. Kochanowskiego możliwy podział w. media 700.000zł, tel. 504 035 957

•Budynek usł.-handl. piętr. 360m2 Chełm Okszowska 41 (po ciastkarni) 150.000zł, tel. 603 120 102

Dom z bud. gosp. w stanie surowym dz. 16a Okszów ul. Chabrowa, tel. 518 938 242

•Dom 68m2 nowy garaż +3 garaże pod działalność 20a zadrzewione sad 295.000zł, tel. 693 017 925

•Dom budynek gosp. dz. 1500m2, tel. 518 369 827

•Dom do remontu na dz. 4a ul. Kopernika w Chełmie, tel. 514 306 963

•Dom do wykończenia z kanalizacją miejską gaz prąd, tel. 504 933 081

•Dom drew. 0,17ha Skordiów garaż murowany z kanałem stodoła 2 studnie 49.000zł, tel. 512 563 364

•Dom drew. z dz. 5,5a Chełm ul. Litewska, tel. 510 231 734

SPOŁEM CHEŁM Sp. z o.o.
oferuje do wynajęcia następujące lokale użytkowe:
▶ ul. Lwowska 18 B, powierzchnia 131 m/2, dawna apteka,
▶ ul. Rejowiecka 181, powierzchnia 80 m/2 , na biuro
▶ ul. Hrubieszowska 67, powierzchnia 86 m/2 w budynku sklepu GAMA
▶ ul. Ogrodowa 18, powierzchnia 104 m/2
Więcej informacji tel. 660-54-78-09

•Dom drewniany prąd woda dz. 40a piękna okolica Rozięcin gm. Wojsławice, tel. 603 072 248

•Dom mur. 120m2, 3p+k+ł po rem. nowy dach i okna dz. 30a bud. gosp. - tanio, pilne, tel. 572 847 177

•Dom mur. c. Żmudzi 3p+k+ł c.o. garaż bud. gosp. dz. 9a blisko sklep apteka kościół, tel. 608 610 454

•Dom mur. ocieplony c.o. kanalizacja wodociąg centrum Białopola 130.000zł, tel. 725 804 362

•Dom mur. z użytk. podd. +0,46ha w Sawinie, tel. 695 273 162

•Dom obora stodoła garaż spichlerz szopa piwnica 1,93ha ziemi w Łowczy 130.000zł, tel. 518 420 439

•Dom piętrowy 150m2 Chełm oficyna 80m2 garaż 30m2 dz. 900m2 350.000zł, tel. 661 780 142

•Dom piętrowy do remontu +budynki gosp. dz. 0,4ha w Sawinie, tel. 781 578 136

•Dom piętrowy mur. dz. 8a 5p+k+ł garaż bud. gosp. w Rudzie-Hucie 125.000zł, tel. 825 631 982

•Dom w zabudowie szeregowej 170m2, Sawin, 300.000zł, tel. 509 048 990

•Dom wyremontowany w szeregowcu 560.000zł, tel. 604 579 951

•Dom z podd. 96m2 bud. gosp. 200m2 Krzywowola 180.000zł ew. 3ha ziemi, tel. 505 271 480

•Dom zab. szer. 168m2 piwnica 60m2 garaż 68m2 dz. 738m2 media Sawin 220.000zł, tel. 505 280 226

Pilnie sprzedam działkę budowlaną 8,4a Krasnystaw ul. Miodowa, tel. 603 933 038

•Dz. 1290m2 pełne media ogrodzona z projektem J. Białe (Tarasiuki) 129.000zł, tel. 500 608 007

•Dz. 16a dom z budynkiem gosp. st. surowy Okszów ul. Chabrowa, tel. 518 938 242

•Dz. 17,3a garaż budynek gosp. Horodyszcze, tel. 512 267 690

•Dz. 35a dom drewniany obora stodoła murowana Zakręcie 80.000zł, tel. 602 391 984

•Dz. 3900m2 w Chełmie przy ulicy Bieławin 72.000zł, tel. 505 379 192

•Dz. 40a Józefin gm. Kamień - okazja, tanio, tel. 516 917 581

•Dz. 5500m2 Chełm ul. Towarowa / Okszów, 30zł/m2 tel. 511 218 024

•Dz. 885m2 w kształcie trójkąta woda na działce ul. Ogrodnicza Chełm 42.000zł, tel. 504 656 157

•Dz. 9990m2 Srebrzyszcze przy krzyżówce dostęp do drogi asf. z 2 stron 25zł/m2 tel. 505 379 192

•Dz. bud. 0,36ha we wsi Kasilan 78.000zł, tel. 695 498 893

•Dz. bud. 0,5ha Marysin 6km od Chełma do stacji PKP Zawadówka 0,5km 80.000zł, tel. 604 406 442

•Dz. bud. 0,5ha uzbr. z bud. gosp. sad szosa chodnik Kamień ul. Szlachecka, tel. 825 630 053

•Dz. bud. 10a przy ul. Bursztynowej w Chełmie 45.000zł, tel. 825 653 327

•Dz. bud. 13,64a w Rejowcu Fabr. ul. Tysiąclecia, tel. 517 869 060

•Dz. bud. 1500m2 prąd woda gaz asfalt dojazd boczną ul. Metalowej 60zł/m2, tel. 505 509 626

•Dz. bud. 15a Rudka k/ Chełma dostęp do mediów blisko os. Gwarek, tel. 516 142 522

•Dz. bud. 18a wszystkie media, tel. 691 895 800

•Dz. bud. 19a 19a 23a Janów I pełny dostęp do mediów, tel. 506 516 355

•Dz. bud. 2100m2 Chełm ul. Bursztynowa woda prąd 230.000zł, tel. 506 406 661

•Dz. bud. 22a w Żmudzi wjazd z asfaltu wym. 28x70m, tel. 511 591 499

•Dz. bud. 40a Kasilan gm. Leśniowice 35.000zł, tel. 508 368 511 (po 16:00)

•Dz. bud. 520m2 pełne media atrakcyjnie położona ogrodz. droga asf. ul. Majowa, tel. 510 142 364

•Dz. bud. 64a Marynin gm. Rejowiec 29.000zł, tel. 693 387 702

•Dz. bud. ul. Pszenna, tel. 693 653 300

•Dz. bud. uzbr. 140a Kamień ul. Hrubieszowska 18zł/m2, tel. 600 431 519

•Dz. bud. z dostęp. do mediów Okszów ul. Kwiatowa-Biała dojazd z 2 stron 60zł/m2, tel. 504 035 957

•Dz. bud. zaciszna ładnie położona 24a w całości ul. Metalowa, tel. 515 196 411

•Dz. letnisk. 8,5a domek całorocz. 38m2 zab.kuch. łaz. altana plac zabaw 100.000zł, tel. 508 934 246

•Dz. letniskowa 621m2 +domek +media zalew Dębowy Las gm. Żmudź, tel. 508 934 246

•Dz. przemysłowa Rejowiec Osada ul. Przemysłowa 12000m2 190.000zł tel. 511 218 024

SPRZEDAM

KAMIENICA W CENTRUM
Chełma z dużym ogrodem (starodrzew).
tel. 504 077 366

SPRZEDAM ATRAKCYJNE
działki budowlane w Okszowie,
tel.kont. 606 945 577

•Dz. rolna 10a Ostrów-Kolonia 5000zł, tel. 505 379 192

•Dz. rolna Strupin Duży nr 750/2 166/1 łączna powierzchnia 1,37ha 79.000zł, tel. 505 379 192

•Dz. rolno-bud. 1,5ha w Michałówce, tel. 606 417 507

•Dz. siedlisk. 1ha dom drewniany stodoła garaż obora murowana Okopy 100.000zł, tel. 825 665 559

•Dz. siedliskowa 0,26ha gm. Hrubieszów przy trasie do granicy 40.000zł, tel. 798 489 082

•Działki bud. 11a i 12a Chełm ul. Klonowa os. Borek, tel. 506 617 700

•Działki bud. 27x50m Rudka k/ Chełma 75.000zł, tel. 698 426 898

•Działki bud. po 10a media ul. Kryształowa Żółtańce-Kol. urocze miejsce niska cena, tel. 501 404 781

•Działki bud. przy lesie Borek w Chełmie osiedle zamknięte, tel. 795 402 818

•Działki bud. w Łopienniku Podleśnym 1,5km od krajowej 17 prąd woda 25zł/m2, tel. 602 695 023

•Garaż mur. 18m2 os. Dyrekcja za rynkiem k/ Gamy kanał okno prąd pilnie 36.900zł, tel. 519 174 668

•Garaż mur. nowy w zabudowie ciągłej ul. Hrubieszowska obok Auto-Gaz 35.000zl, tel. 508 209 568

•Garaż murowany z kanałem i piwniczką 40.000zł, te. 505 708 692

•Gospodarstwo rolne 2,4ha możliwy podział na działki Okszów 60zł/m2, tel. 504 035 957

•Grunt rolny 1,22ha Podgórze gm. Chełm dz. nr 152, 153, 79.000zł, tel. 513 010 121

ZDECYDOWANIE KUPIĘ MIESZKANIE W CHEŁMIE, MOŻE BYĆ DO REMONTU JAK RÓWNIEŻ ZADŁUŻONE,
TEL.KONT. 606 945 577

NAJTAŃSZY KREDYT
➜ do 220 tys. zł na 144 miesiące ➜ już o 0%
➜ HIT! pożyczka oddłużeniowa bez BIK na dowód
Chełm, AK 9/10 (Demos 1 p.) tel. 518 646 617, 504 913 098

POŻYCZKA
BEZ ZBĘDNYCH FORMALNOŚCI, ZADZWOŃ I CIESZ SIĘ GOTÓWKĄ
☎ 508 700 247

MARIUSZ USYDUS
usługi remontowo-budowlane
IZOLACJE NATRYSKOWE PIANKĄ POLIURETANOWĄ
TYNKI CEMENTOWO-WAPIENNE, GIPSOWE
PODŁOŻA Z MIXOKRETA
ELEWACJE
501 145 125
usydus@gazeta.pl
www.usydusm.pl

eprasa.pl 7080fde071

USŁUGI BRUKARSKIE
• parkingi
• podjazdy
• odwodnienia
• tarasy
• schody
od 95 zł/m²
(cena zawiera wszystkie niezbędne materiały)
tel. 723 403 303

NAJTAŃSZE DREWNO OPAŁOWE I KOMINKOWE
DĄB od 110 zł/mp
DREWNO ŁUPANE: GRAB, BRZOZA, OLCHA
Dowozimy
Szeroki wybór
Zapraszamy na plac
Nie przebije nikt!
PALIMY CENY!
TARTAK ZOLD WOOD, Rakołupy Duże
tel. 513-303-650 514-725-380

•Hala stalowa, tel. 609 150 543

•Las 1,26ha Rakołupy Duże, sosna, grab, dąb, ok. 80 lat, 52.000zł, tel. 504 375 579

•Lokal 18,5m2 usługowo-handlowy Chełm Al. 3-go Maja 2.800zł/m2, tel. 511 670 611

•Łąka 0,6ha Ochoża-Kolonia 9.700zł, tel. 504 597 144

•Łąka 0,8ha Bukowski Las gm. Hańsk 5.000zł, tel. 601 154 113

•M. w Chełmie ul. Sienkiewicza IIp. 2pok. częściowo umebl. niski czynsz 137.000zł, tel. 511 218 024

•M. w Zamościu ul. Wyszyńskiego 63m2, 8 piętro (winda) duży balkon 219.000zł, tel. 511 218 024

•M-3 IIIp. łaz. i kuch. po remoncie nieprzechodnie pokoje szafa wnękowa 185.000zł, tel. 502 728 322

•M-3 Ip. centrum po remoncie niskie opłaty 172.000zł, tel. 669 707 262

•M-3, 40,79m2 IIIp. ul. Mickiewicza 2p+k+ł duży balkon 2 piwnice 150.000zł, tel. 606 902 212

•M-3, 45m2 IVp. ul. Połaniecka ocieplone duży balkon, blisko szkoła, przychodnia, tel. 668 044 361

•M-3, 49m2 IIIp. po remoncie, duży balkon ul. Partyzantów 220.000zł, tel. 572 686 032

•M-3, 53m2 Ip. 2p+k+ł balkon piwnica zadbane blisko przedszkola ul. Słowackiego, tel. 606 902 148

•M-3, 53m2 parter os. Dyrekcja lub zam. na mniejsze parter-Ip. z balkonem z dopłatą, tel. 825 603 116

•M-3, 54m2 Sielec ociepl. parter 2p+k+ł piwnica c.o. komórka 13m2, 115.000zł, tel. 511 126 783

•M-3, 80m2 centrum koło PKS bez mebli, tani czynsz - pilnie 240.000zł, tel. 502 225 587

•M-4 Chełm 57,5m2 IIIp.. do wejścia, odnowiony blok os. Dyrekcja, tel. 517 577 827

•M-4, 60m2 IIIp. balkon-loggia os. Gwarek 215.000zł, tel. 509 579 109

•M-4, 61m2 w bloku Al. Żołnierzy I AWP parter, tel. 601 271 610

•M-4, 64,5m2, 3p+k+ł piwnica balkon Ip. ul. Wolności, tel. 508 288 822

•Mieszk. 67m2 bezczynsz. dz. 236m2 Różanka 59.000zł, tel. 508 266 152

•Mieszkanie 42m2 do remontu Ip. Rejowiec Fabryczny ul. Chełmska, tel. 797 314 218

•Mieszkanie 44m2 Ip. 1p+k+ł (możl. przeróbki na 2p+k+ł) piwnica 26m2 os. Dyrekcja, tel. 698 203 839

•Mieszkanie 58m2 parter 220.000zł, tel. 605 483 089

•Mieszkanie 59m2, 3pok. IIIp. ul. Młodowskiej, tel. 502 414 989

•Mieszkanie 74m2, 4p+k+ł+wc piwnica ChSM Droga Męczenników k/ Carrefour'a, tel. 504 728 866

•Mieszkanie bezczynsz. 41m2 w centrum Chełma 2p+k+ł parter w. media 127.000zł, tel. 515 775 946

•Mieszkanie w bloku 50m2 centrum miasta wspólnota mieszkaniowa, tel. 509 485 282

•Siedlisko 0,43 b.gosp. 60m2, 23km od Chełma przy szosie Sawin-Ruda woda prąd, tel. 661 448 041

•Siedlisko 0,5ha Teresin dom b.gosp. sad, 200m od trasy Chełm-Wojsławice 59.000zł, tel. 505 379 192

•Siedlisko 0,5ha Teresin dom bud. gosp. sad 200m b. spokojna okolica 59.000zł, tel. 505 379 192

•Siedlisko 10k od Chełma, tel. 512 365 071

•Siedlisko dom obora 1,22ha sad 0,87ha łąka 0,7ha Strupin Mały w całości lub działki, tel. 667 534 774

•Tania dz. bud. 15a Rudka k/ Chełma (gaz, prąd, woda), tel. 516 488 792

•Ziemia orna 6ha przy szosie w jednym kawałku Rakołupy Duże gm. Leśniowice, tel. 604 275 296

USŁUGI

• SCHODY • SZTACHETY • STOŁY
• DESKA podłogowa i elewacyjna
• BLATY • PARAPETY • KANTÓWKI
TARCICE SUCHE I MOKRE - różne gatunki
tel. 609 413 767, 511 182 729

KOMPLEKSOWE USŁUGI
Z.P.H.U MAREX
- siatka ogrodzeniowa
- słupki, bramy i kraty
- drut ocynkowany
Chełm, ul. Łanowa 29 (Bazylany)
tel. 082 563-82-92, 0 692 136 022

BHP Ppoż. SZKOLENIA USŁUGI, tel. 603 120 075

Chłodnictwo, klimatyzacja, pompy ciepła, tel. 796 641 808

Cyklinowanie bezpyłowe, parkiety, panele, tel. 602 324 113

Cyklinowanie bezpyłowe, tel. 503 685 890

•Instalacje elektryczne, tel. 518 706 480

KOMINKI, TEL. 607 924 151

Kompleksowe remonty wnętrz i łazienek, tel. 729 390 074

Malowanie dachów tel. 604 217 219

Organizacja eventów, imprez integracyjnych, przejażdżki quadem. NST Sp. z o.o., tel. 691 170 170

Posadzki mixokretem, tel. 600 120 907

•Pozycjonowanie - www.neo-seo.pl tel. 512 392 940

•Pranie dywanów, tel. 508 511 716

Rusztowania wynajmę, tel. 795 204 150

Skręcanie mebli, garderoby, kuchnie wraz z montażem – profesjonalnie, tel. 577 811 222

TŁUMACZENIA PRZYSIĘGŁE
jęz. francuski i włoski
tel. 511 805 187

Tłumacz przysięgły j. niemieckiego, tel. 604 210 111

TYNKI CEMENTOWO-WAPIENNE AGREGATEM, TEL. 500 527 882

TYNKI MASZYNOWE – gipsowe, cementowo-wapienne, elewacje, wykończenia wnętrz, posadzki mixokretem, tel. 506 396 999

Tynki maszynowe, tel. 600 120 907

Usługi małą koparką, wykopy, przyłącza, wywóz ziemi, gruzu, tel. 502 322 248

Wykończenie wnętrz, sufity napinane, k-g, glazura terakota, malowanie, tel. 577 811 222

BUDOWA I REMONT

•Bojler wymiennik cwu 2-łaszczowy Kospel 120l mało używany możl. dostawy 200zł, tel. 502 863 756

•Brama garażowa uchylna ocieplana z drzwiami kol. brąz 257x207 używana 900zł, tel. 508 050 984

•Cegła kratówka 14x16x24 ok. 6000szt. Pokrówka 0,80zł/szt., tel. 600 754 213

•Cykliniarka Poznań 1,5kW 230V 2800obr. sprzęgło worek 1.200zł, tel. 888 666 860

Sprzedaż deski olchowej, sosnowej, bukowej, tel. 609 413 767

•Deski dębowe dł. 120 gr. 3cm 65szt., tel. 535 975 747

•Deski jesionowe i czereśniowe 120x5cm 900zł/m3, tel. 607 803 931

•Drzwi kolor miodowy 4szt. w tym 1szt. łazienowe 150zł/szt., tel. 500 087 074

•Drzwi pok. wew. białe 70L pełne, oszkl. 70P i 80P oraz drzwi 2-skrz. 100x200cm, tel. 825 656 932

•Drzwi pokojowe prawe jasny orzech st. bdb i łazienkowe 40zł, tel. 660 523 885

•Drzwi wejściowe używane 80cm prawe brąz 50zł, tel. 781 373 327

•Gruz betonowy, kruszony - sprzedam, tel. 609 150 543

•Heblarka Alne 40cm Żnin obudowa z żeliwa dł. blatów 200cm, tel. 607 694 114

•Kamień elewacyjny piaskowiec, tel. 606 417 507

•Kute ogrodzenia metalowe, tel. 606 417 507

•Okna z rozbiórki 140x60cm na tunel foliowy lub okna inspektowe 10zł/szt., tel. 515 196 411

•Okno z futryną z demontażu st. bdb drewniane 140x145 tanio, tel. 607 151 697

•Płyty drogowe - sprzedam, tel. 609 150 543

•Rolety okienne wewnętrzne nowe 9szt. - tanio, możliwy montaż, tel. 602 671 378

•Siatka leśna ocynkowana zagęszczona wys. 150cm 5,50zł/mb możliwy transport, tel. 501 505 044

MIELNICZENKO TRANS-AGRO
SKUP ZŁOMU
• KONKURENCYJNE CENY
• WAGA ELEKTRONICZNA
• ODBIÓR WŁASNYM TRANSPORTEM
Chełm, ul. Kolejowa 45A
tel. 502 268 706, 82 56 55 943

DOMINATOR
KOMPLEKSOWE USŁUGI MINIKOPARKĄ
tel. 606 736 059

SPRZEDAŻ
• piasek płukany do mixokreta
• piasek budowlany, podsypkowy
• kruszywa drogowe
• żwir płukany, pospółka
• ziemia czarna ogrodowa
Transport na terenie Chełma GRATIS!
AS-TRANS Chełm ul. Zielna 14
tel. 782 748 918
509 727 383

USŁUGI CZYSZCZĄCO - SPRZĄTAJĄCE
• sprzątanie biur, mieszkań i domów
• utrzymywanie czystości na zewnątrz obiektów i posesji
• dbanie o nagrobki
• prace na indywidualne życzenie klienta
Iryna CHARNETSKA tel. 884 896 478, 537 771 375

•Słupki ogrodz. 2mb kompletne malowane 18zł/szt. oraz siatka, możliwość transportu, tel. 501 505 044

•Słupki ogrodz. drew. modrzew 2,15m 30szt.; wałek krajzegi +szajba; lustro 70x190, tel. 504 287 508

•Szlifierka stoł. 3-faz. nowa 450zł; imadło kowalskie 300zł; beczka 2000l ocynk. 700zł, tel. 504 653 642

•Szlifierka tarczowa Słupsk 510kg stolarska, tel. 607 694 114

•Szyby gr. 4mm 4szt. 110x125, 6szt. 70x70, 2szt. 80x90, tel. 531 874 533

•Tanio - umywalka z szafką, tel. 881 621 321

•Wanna metalowa 70x170 nowa, drzwi łazienkowe nowe, kafle piecowe białe nowe, tel. 504 933 081

•Zbędne materiały budowlane pustaki wełna min. styropian deski profil stal. rura stal., tel. 694 278 711

SPRZEDAM INNE

•2 materace Dream Zone 70x200cm st.bdb 180zł/2szt., tel. 608 686 114

•6 garniturów, 6 marynarek na 175cm wzrostu z bdb materiałów różne kolory, tel. 504 377 961

•Biurko duże, kredens +szafka, płyty winylowe, komputer stacjonarny, krzesło obr., tel. 518 935 177

•Butla gazowa turystyczna czerwona, tel. 504 377 961

•Drewno opałowe (brzoza, olcha) pocięte i porąbane, tel. 695 469 211

TRANSPORT I PRZEPROWADZKI dostawczakiem (4m)

tel. 698 410 155

PRZEWÓZ OSÓB I PACZEK
Adam BUS
POLSKA
NIEMCY
HOLANDIA
BELGIA
WYJAZD Z POLSKI: WTOREK I PIĄTEK
POWRÓT DO KRAJU: ŚRODA I SOBOTA
DVD
KLIMATYZACJA
PL +48 606 804 044
NL +31 617 846 120

Powiat chełmski, krasnostawski i włodawski
DOCIEPLENIE BUDYNKÓW MALOWANIE ELEWACJI
KONKURENCYJNE CENY
607 452 099

Małe druki, wielki efekt!
ulotki A5
249 zł za 1000 szt., projekt, obustronnie kolorowe, papier kreda błysk, faktura VAT
tel. 502 37 16 42

OLEK TRANS
HOLANDIA - BELGIA - NIEMCY
+48 698 613 642
+48 82 575 72 69
PRZEWÓZ OSÓB i PACZEK
www.olek-trans.pl

MEBLE NA WYMIAR
- meble kuchenne
- szafy wnękowe
- garderoby
- drzwi przesuwne
- meble biurowe
- AGD i inne
FUH LEBEM Jerzy Kosz
Chełm, Rampa Brzeska 5 (Meblotap)
tel. 504 113 714

Piasek: budowlany, do mixokreta
Ziemia ogrodowa
Żwiry budowlane
Kruszywa: ogrodowe, drogowe
TRANSPORT WYWROTKĄ do 5 T, do 10 T, do 20 T
Chełm, Kolejowa 45A
PPHU SZYMAŃSKI
510 67 13 14

PRZEPROWADZKI TRANSPORT
P.K.TRANS TEL: 500-152-192

eprasa.pl 7080fde071

Atrakcyjne lokale usługowe w ścisłym centrum Chełma do wynajęcia! Duże witryny, przestronne wnętrza po remoncie. Cena do uzgodnienia. tel. 604 212 004

•Drewno opałowe kominkowe i c.o. pocięte i porąbane transport i rozład. od 120zł/m3, tel. 724 484 445

•Drewno rozpałkowe, kominkowe, sosna sucha, worek 12kg od 10zł, tel. 500 808 168

•Drewno sosnowe brzozowe jesionowe kominkowe 100zł/m3, tel. 825 637 345

•Drewno sosnowe na opał, stemple budowlane - kantówka 10x10 Chełm 7zł, tel. 604 318 210

•Drewno sosnowe suche drobne krótko cięte na rozpałkę w dużych workach 50kg dowóz 512 358 959

•Dywan 2x3m po upraniu beżowy 50zł, tel. 696 964 551

•Głowica do skręcania prętów kwadratowych z kołem stopniowym i zabierakiem, tel. 609 153 721

•Gołębnik 4x2,5m, tel. 507 850 593

•Grób pojedynczy na cmentarzu przy ul. Mościckiego, tel. 784 472 362

•Grubościówka 40cm w nożach, tel. 603 467 247

•Huśtawka drewniana 650zł, tel. 507 581 360

•Kamień polny ok. 2m3, tel. 691 610 715

•Kanapa narożna 2 fotele ława dywany chodniki lodówka, tel. 513 307 835

•Kasety magnetofonowe oryginały wykonawców z lat 60/70/80, 2zł/szt., tel. 888 705 201

•Klamki do drzwi różne wzory produkt polski srebrne 25zł, tel. 694 613 225

•Klucz dynamometryczny z nasadkami 90zł, młot pneumatyczny 70zł, tel. 602 703 315

•Koła pasowe różne rozmiary, tel. 609 153 721

•Komoda pod RTV drewniana kolor dąb 200zł, tel. 693 344 060

•Komputer Samsung SYNC Master 753DFX +drukarka, tel. 796 346 453

•Książki - Rodziewiczówna Stendhal Mniszkówna Dołęga-Mostowicz inne 1zł/szt., tel. 798 337 433

•Kupony materiałów wełnianych, tel. 504 377 961

•Kurtka skórzana szara nowa męska, tel. 505 442 695

•Lodówka „Mińsk", tel. 504 377 961

•Lodówka Zanussi wys. 170 st. bdb, tel. 604 489 687

•Ława 150x60 wysoki połysk 80zł, tel. 504 807 695

•Ława jasna 55x55x110cm, tel. 504 377 961

•Łożyska różne do sprzętu rolniczego i innych urządzeń, tel. 609 153 721

•Łóżko polowe z materacem wojskowym 60zł, tel. 888 705 201

•Materac 200x140x23cm średnio twardy, lodówka Candy srebrna +zamrażarka, tel. 785 462 775

•Materac nowy wym. 200x80x10cm 100zł, tel. 535 570 363

•Meble kuch. z zab. AGD (piekarnik, mikrofala, indukcja, lodówka, zmywarka) Chełm, tel. 504 913 098

•Meble kuchenne ecru dł. 3m, okap, zlew z baterią, kuchenka gaz. z piekar. elektr., tel. 661 082 907

•Meble niemieckie, materace, wypoczynki, regały, szafy, tel. 506 094 800

•Narożnik pokojowy rozkładany duży +fotel 300zł, tel. 517 490 156

•Narzędzia i części mech.-elektr. łożyska różne, duże i małe, piły itp. „1001 drobiazg.", tel. 509 380 591

•Nokia Lumia 530 (telefon uszkodzony - traci zasięg) +dodatki, bez ładowarki 70zł, tel. 513 028 883

•Nowa łódka drewniana z kufrem i wiosłami zarejestrowana 1.200zł, tel. 786 284 823

•Odkurzacz piorący Zelmer mało używany 150zł, tel. 696 964 551

•Odkurzacz Zelmer 1500W 60zł, tel. 602 703 315

•Odkurzacz Zelmer piorący na gwarancji 500zł, tel. 602 703 315

•Odzież używana st. bdb 1zł/szt. ok. 1000szt.; brusy suche dębowe, tel. 516 485 625

•Piecyk do butli gazowej, stolik klasyczny, stół rozkładany, tel. 517 112 155

•Piecyk gazowy z katalizatorem, pilarka, cegła szamot, tel. 723 502 702

•Płyty winyl. poczt. dźwięk. szachy karty brydż. póra wieczne kufel ozd. Octoberfest, tel. 798 337 433

•Pudełka plastikowe na 12 kaset magnetofonowych 4zł/szt., tel. 888 705 201

•Regał młodzieżowy z biurkiem dł. 180cm 200zł, tel. 505 708 692

•Regał pokojowy kanapa 2 fotele i ława, tel. 500 100 610

•Regał pokojowy z szafą kolor mahoń st. bdb szer. 3,2m 350zł, tel. 507 032 292

Rower męski. Stan bdb. C: 450zł do neg. tel. 606 265 399

•Rower Batavus po generalnym remoncie 1.100zł, tel. 500 680 186

•Rower dziecięcy od 2 do 6 lat, ładny 120zł, tel. 501 627 234

•Rower górski Jaguar st. bdb 350zł, tel. 668 012 728

•Rower górski męski - przerzutki koła 26" st. bdb 250zł, tel. 607 701 836

•Rower męski Grimper górski 26" tapczan 1os. kanister 20l 2 fotele butla z palnikiem, tel. 508 901 693

•Rowery 3 damki 1 z ramą st. dobry, tel. 785 563 559

•Rozrusznik R11B 12W 3kW, podgrzewacz Biawar 10l 1,5kW, grzejnik 1500W 230V, tel. 504 933 081

•Saksofon tenor Weltlang 1.250zł, tel. 518 616 550

•Silnik 3-faz. 4kW 400W 2900 obr.; 1-faz. 300W 1440 obr.; 1-faz. 300W 1370 obr., tel. 504 933 081

•Silnik 3-faz. 7,5kW na wózku kabel 40mb koło pasowe 1wł. 550zł, tel. 695 915 000

•Silnik elektryczny 230V 0,18kW 1000 obrotów, tel. 504 377 961

•Stół bazarowy rozkładany dł. 253cm 100zł, tel. 781 373 327

•Sypialniane łóżko 160x200 otwierane z dwóch stron ze schowkiem na pościel 200zł, tel. 507 032 292

•Szafa 2drz. przesuwne w.216 sz.180 k. venge; wentylator; odkurzacz bezprzewod., tel. 825 603 667

•Szafa 3-drzwiowa z lat 60-tych, tel. 504 377 961

•Tanio - narożnik, biurko, drzwi, wieszak, dywany, tel. 512 374 275

•Teczka biurowa na laptopa lub dokumenty czarna nowa, tel. 694 613 886

•Telefon Huawei Asceno G620S komplet pudełko biały +czarny pokrowiec 150zł, tel. 504 364 830

•Telewizor Sony 24"; palma do salonu 2,5m tanio, tel. 505 509 790

•Waga metalowa ważąca do 1 tony 300zł, tel. 607 270 866

•Walizki tekturowe z lat 50-tych, tel. 504 377 961

•Wersalka st. bdb zlewozmywaki 1- i 2-komorowe 80zł, tel. 660 523 885

•Witryna narożna ciemny brąz 600zł komoda 120x110 orzech 300zł piesek 1 rok, tel. 501 302 027

•Wózek dziecięcy granatowy st. dobry, tel. 608 488 407

•Zamrażarki sklepowe, regały, krajalnice, wagi - pawilon „Chrobry" Chełm 150zł, tel. 508 209 568

•Zegar wiszący Gustaw Becker Silesia Orginal 500zł, tel. 505 708 692

•Żelazko krawieckie ciężkie, tel. 504 377 961

•Żyrandol metalowy 3-ramienny z kloszami szklanymi, tel. 504 377 961

KUPIĘ

Kupię stare MONETY MEDALE, SZABLE i inne STAROCIA tel kont. 606 945 577

•Abażury bagnety pamiątki wojsk. monety złote srebrne zegar obraz drobne meble, tel. 796 273 327

•Antyki artefakty monety odznaki obraz zegar inne starocia, tel. 781 943 519

•Antyki monety militaria znaczki pocztówki płyty medale banknoty zegary gramofony, tel. 605 541 416

•Auta do złomowania +zaśw. złom, tel. 500 152 193

•Działkę do 1ha w Chełmie lub bliskiej okolicy, tel. 505 468 817

•Garaż na osiedlu XXX-lecia kupię, tel. 603 338 293

•Gitarę klasyczną 7/8 - kupię, tel. 502 116 353

•Kawalerkę w Chełmie może być do kapitalnego remontu, tel. 511 218 024

•Las kupię gmina Chełm, tel. 509 571 403

•Las kupię gmina Dorohusk, tel. 509 571 403

Kupię mieszkanie w centrum Chełma, tel. 511 218 024

•Mieszkanie w centrum Chełma pilnie kupię ok. 50m2, tel. 606 882 806

•Mieszkanie w Chełmie o dowolnej powierzchni - zdecydowanie, tel. 505 379 192

•Motocykle, samochody zabytkowe polskie i zagraniczne - gotówka od ręki, własny trasnport, tel. 505 379 192

•Pilarki uszkodzone Husqvarna Stihl Makita Dolpima kosiarki Briggs Stratton, tel. 785 231 548

•Stare motocykle części pozostałości, tel. 515 541 641

WYNAJMĘ

•2 pokoje z kuchnią Ip. ul. Wołyńska częściowo umeblowane odstępne 700zł, tel. 725 514 759

•2p+k+ł w kamienicy Ip. Chełm centr. ogrzewanie - od zaraz 800zł, tel. 604 241 155

•Dam w dzierżawę grunty rolne, tel. 505 379 192

•Do wynajęcia działka w dzielnicy przemysłowej Chełma 1.900zł, tel. 513 010 121

•Domek letnisk. zalew Dębowy Las gm.Żmudź 160zł/doba min.2noce max.5os.dorosł., tel. 508 934 246

•Domek letniskowy J. Białe 4+2 osoby z pełnym wyposaż. przy Rusałce faktura VAT, tel. 604 916 985

•Dz. 1ha w dzielnicy przemysłowej Chełma, tel. 513 010 121

•Działka 11a przy ul. Rejowieckiej na skład drewna kominkowego itp. 1.300zł/m-c, tel. 511 218 024

•Działka 30a ogrodzona możliwość podziału ul. Włodawska w pobliżu ronda, tel. 512 217 013

•Garaż na os. Zachód, tel. 668 843 455

•Kawalerka 33m2 dla dwóch spokojnych i uczciwych studentek, tel. 698 244 210

•Kawalerka 33m2 os. Słoneczne parter po remoncie z AGD i nowymi meblami 1.000zł, tel. 664 911 881

•Kawalerka częściowo umeblowana os. Bazylany - małżeństwu, tel. 882 166 196

•Kawalerka w c. Chełma po kapit. remon. z pełnym wyposaż. 1.100zł, tel. 511 218 024

WYNAJMĘ LOKAL 120 mkw przy dworcu PKP, tel.kont. 606 945 577.

•Lokal 20m2 na os. Zachód naprzeciwko Stokrotki po garmażerce, tel. 517 407 140

•Lokal handlowy 30m2 ul. Lwowska 43, c. 1.200zł, tel. 608 457 590

•Lokal usług.-handl. 31m2 po zakł. fryzjerskim bdb warunki ul. Lwowska, tel. 504 020 630

•Lokal usługowy 40m2 Chełm ul. Popiełuszki - tanio, tel. 604 827 017

•Lokal usługowy w centrum Chełma parter 26m2 wszystkie media, tel. 515 775 946

•Lokal użytkowy 118m2 Ip. ul. Lwowska (deptak), tel. 506 146 684

•M-3 Ip. 2p+k+ł umeblowane centrum 800zł, tel. 508 849 135

•M-3, 2p+k+ł+wc meble i AGD centrum (bez dzieci i zwierząt) 900zł +opł.licz. +kaucja, tel. 785 405 404

•M-3, 40m2, 2p+k+ł IIp. umeblowane wyposażone os. pracującej od zaraz, tel. 667 808 688

•M-3, 55m2 centrum Chełma ul. AK (blok z windą) umebl. 1.200zł +opł. licznikowe, tel. 504 913 098

•M-4 Ip. centrum umeblowane os. pracującym, tel. 785 942 955

M-5, 86m2, 4 pokoje, blisko Tesco, tel. 698 035 165

•Mieszkanie 50m2 c. Chełma dwupoziomowe wyposaż. bdb lokaliz. 1.300zł +opłaty, tel. 511 218 024

•Od zaraz umeblowane mieszkanie 50m2, 2p+k+ł os. Biskupa Fulmana w Lublinie, tel. 516 182 404

•Oficyna p+k+ł 300zł, tel. 509 144 102

•Oficyna p+k+ł dla osoby samotnej pracującej, tel. 792 536 135

KUPIĘ KOPALNIĘ PIASKU LUB GRUNT POSIADAJĄCY ZŁOŻA PIASKU. TEL. KONT. 606 945 577, 513 010 121

Kupon ogłoszeniowy

nowy tydzień tygodnik lokalny

- ❑ sprzedam auto-moto
- ❑ auto-części
- ❑ sprzedam nieruchomości
- ❑ sprzedam inne
- ❑ nauka
- ❑ kupię
- ❑ wynajmę
- ❑ zamienię
- ❑ budowlane
- ❑ inne
- ❑ rolnictwo i ogrodnictwo
- ❑ zwierzęta
- ❑ zdrowie i uroda
- ❑ szukam pracy

TREŚĆ OGŁOSZENIA (należy wypełnić DRUKOWANYMI literami)

CENA ____ TELEFON ____

Imię, nazwisko, adres ogłoszeniodawcy (do wiadomości redakcji):

JEDEN KUPON = JEDNA EMISJA OGŁOSZENIA

INFORMACJE dla ogłoszeniodawców!

- Ogłoszenia dotyczące usług SĄ PŁATNE
- Ogłoszenia towarzyskie są płatne.
- Ogłoszenia drobne „dam pracę" przyjmujemy w redakcji (bezpłatnie)
- Anonse matrymonialne są bezpłatne (przyjmujemy je tylko w redakcji - nie należy ich składać na kuponach).

Adresy skrzynek:

CHEŁM: • market Carrefour • targowisko przy Al. Armii Krajowej, Al. Piłsudskiego, Pl. Kupieckim • Dom Handlowy CRS • Urząd Pocztowy przy ul. Hrubieszowskiej • ul. Trubakowska (sklep GAZDA);
KRASNYSTAW: • ul. Zawieprze 1; Plac 3 Maja 25 (Alior Bank)
REJOWIEC: • Budynek przedszkola miejskiego
REJOWIEC FABRYCZNY: • Urząd Gm. w Rejowcu Fabr.
WŁODAWA: • Apteka naprzeciwko Urzędu Miasta.

Kupony wybieramy ze skrzynek w czwartki.

eprasa.pl 7080fde071

PRACA - KIEROWCA ▶ Piekarnia Grela Witold w Chełmie poszukuje pracownika na stanowisko KIEROWCA (kat. B). Kontakt: 501 563 626

•Oficyna p+k+ł umeblowana dla 1-2 osób os. Dyrekcja Dolna, tel. 515 818 079

•P+k+ł +garaż w domu jednorodzinnym osobne wejście umeblowane, tel. 508 681 913

•P+k+ł dla małżeństwa dom jednorodzinny osobne wejście, tel. 517 740 079

•Pokój ul. Wieniawskiego 300zł, tel. 796 394 173

•Pomieszczenia magazynowe, biurowe, handlowe oraz plac składowy, tel. 606 605 512

•Powierzchnia reklamowa w bdb lokalizacji rondo przy Mc Donald's 400zł/m-c, tel. 511 218 024

•Stancja dla 1os. ucz. lub prac. warunki bdb Chełm ul. Ogrodnicza, tel. 506 153 762

•Wynajmę działkę o pow. 1ha w dzielnicy przemysłowej Chełma, tel. 513 010 121

•Wynajmę powierzchnię reklamową w bdb lokalizacji rondo k/ Mc'Donalds 400zł/m-c tel. 511 218 024

ZAMIENIĘ

•M. 54m2 Ip. blok ul. Piłsudskiego +garaż na dom sal.+k+3p do 15km od Chełma, tel. 515 193 344

•M. w kamienicy 74m2 Ip. 3p+k+ł - na parter do 45m2 os. Dyrekcja lub sprzedam, tel. 501 187 201

•M-4 w bloku Al. Żołnierzy I AWP zamienię na dom z dopłatą w Chełmie, tel. 601 271 610

•Mazda 5, 06r. 2,0d skóra 12.000zł zam. na mniejszy w benzynie lub ciągnik rolniczy, tel. 608 735 273

MATRYMONIALNE

•Poznam pana do l. 55, tel. 797 916 569

•Rozwiedziona, 58 lat, niezależna finansowo, hobby muzyka, podróże - poznam pana w podobnym wieku, bez nałogów, stały związek, tel. 500 216 885 (po 15:00)

INNE

•Oddam stare okna i drzwi - odbiór własny, tel. 501 039 063

Przyjmę ziemię na działkę w Ochoża-Kolonia, tel. 660 375 645

•Przyjmę ziemię na działkę w Ochoża-Kolonia, tel. 660 375 645

•Przyjmę ziemię z wykopów na działkę w Janowie, tel. 887 807 222

ROLNICTWO I OGRODNICTWO

•3 koła przyczepy 900x20, krajzega metal., oś przyczepki samoch. z resorami kołami, tel. 691 742 826

•Beczka plastikowa 160l zakręcana używana na wodę 45zł, tel. 668 777 549

•Berberysy w doniczkach wys. 30-35cm 3,50zł, tel. 601 324 529

•Brony 5, pługi 2, kultywator, lej nawozowy, siewnik zbożowy „Isaria", silnik 4kW, tel. 691 742 826

•Brony 5pol., sieczkarnia 2-nożowa z silnikiem, tel. 795 402 818

•Brony 5-polowe st. dobry forma na pustaki 40x20x20, 600zł, tel. 504 061 065

•Bukownik do koniczyny i ziół st. bdb, słoneczko 5-gwiazd. do siana i ziół st. bdb, tel. 695 943 050

Zakupię ciągniki, przyczepy - rejestrowane bądź nie, tel. 669 681 711

•Ciągnik C330 wóz 16; agregat Honda 9,5kW; szyby 7szt.125x116x4, 4szt.125x39x4, tel. 507 377 277

•Ciągnik SAM silnik 15KM podnośnik rozrusznik alternator światła opony tył nowe, tel. 781 522 558

•Ciągnik SAM silnik Fiat 126p napęd 4x4 2.300zł Rejowiec Fabr., tel. 664 913 329

•Ciągnik Władimirec T28A z kabiną 1988r. 1 rejestracja 1wł, tel. 722 297 301

•Ciągnikowa przetrząsaczo-zgrabiarka do siana 5gw.; rozsiewacz nawozu ciąg. Kos, tel. 509 221 072

•Części do C330 pług 5sk. brama wanna przepusty drog. lampa ulicz. grzejnik beczki, tel. 787 498 304

•Części do koparki Białoruś ramiona siłowniki przewody rozdzielacz łyżka i inne, tel. 507 850 593

•Działka ROD im. 22 Lipca za Gliniankami - sprzedam, tel. 535 570 363

•Ficak konny na podnośnik 300zł, zgrabiarka ciąg. 7gw. 700zł, siewnik 21lej. 700zł, tel. 604 730 572

•Gniotownik do zboża, zbiornik 1000l w koszu plastik., silnik elektr. 11kW, tel. 505 379 990

•Gorczyca, tel. 506 291 700

Grzyby marynowane i suszone - możliwość wysyłki, tel. 794 294 252

•Kombajn Bizon Rekord 1992r. sieczkarnia elektr. 60.000zł, tel. 502 846 914

•Kombajn Bizon Z56 sprawny z sieczkarnią +części 9.000zł, tel. 517 185 415

•Kombajn zbożowy Bizon Z056, 84r. st.bdb, żniwa wykonał bezawaryjnie, 27.000zł, tel. 782 387 060, 669 603 896

•Kopaczka traktorowa 2-rzędowa, sadzarka, taśmociąg do obornika, tel. 501 254 771

•Kosiarka 500zł, grabiarka 800zł, śrutownik 500zł, silnik 5,5kW 600zł, T25A 10.000zł, tel. 825 665 559

•Kosiarka listwowa szer. koszenia 1m przydatna do koszenia dużych zarośli 1.600zł, tel. 794 573 276

•Kosiarka rotacyjna Z173 przyczepa samozbierająca mniejsza T124 grabiarka 7gw., tel. 504 077 729

•Kosiarka spalinowa prawna - tanio sprzedam, tel. 724 484 428

•Oddam obornik koński, tel. 825 669 269

•Opryskiwacz 1000l ciągany, widły do tura, siano w kostce, tel. 600 990 899

•Pług 3-skibowy obrotowy charrire lekka konstr. nie zgięte, lemiesze nowe 5.500zł, tel. 515 286 542

•Pługi 5-skibowe zagonowe 1.800zł, tel. 697 498 011

•Prasa wysokiego zgniotu Z224, 4.200zł; agregat hydraul. rozkładany 4,4m 8.000zł, tel. 609 093 356

•Prasa Z224 kostka st. bdb 6.000zł oraz części zamienne nowe i używane, tel. 825 673 895

•Prasa Z224 st. bdb 6.000zł, tel. 698 999 602

•Przetrząsaczo-zgrabiarka 6-gwiazd. 600zł, tel. 698 999 602

•Przetrząsaczo-zgrabiarka sieczkarnia, tel. 506 291 700

•Przyczepa 1-osiowa na kołach bliźniaczych do 3 ton 2.220zł, tel. 518 145 504

•Przyczepa 1oś ciąg. 250x180x45cm przyczepa sam. Niewiadów śrutownik z sil. 4kW, tel. 691 742 826

•Przyczepa 1oś., zgrabiarka 5gw., pług, gruber, brony, siewnik, tel. 506 702 577

•Przyczepa do ciągnika mało używana na resorach 2.500zł, tel. 785 462 765

•Przyczepa drewniana 3,5t bez rejestracji 2.500zł, tel. 509 048 990

•Przyczepa ład. 4t sztywna st. bdb, tel. 512 495 004

•Pszczoły odkłady ramka dadant 180zł, tel. 785 913 180

•Pszczoły ule na ramce dadant i warszawska poszerzana rodzina 300zł, tel. 885 837 858

•Rozrzutnik obornika 1-osiowy nowe borty nowa podłoga st. bdb, tel. 512 465 515

•Rozrzutnik obornika 2-osiowy nowe borty podłoga st. dobry, tel. 574 650 978

•Rozrzutnik obornika, siewnik zbożowy 3m Amazone D9, tel. 507 312 242

•Rozsiewacz do wapna 10t, rozsiewacz do wapna 5t, tel. 609 380 405

•Siano w belach 20zł, tel. 884 844 123

•Siewnik poznaniak st. bdb 2.000zł, tel. 609 681 438

•Stertownik do siana i słomy st. bdb 1.300zł, tel. 663 185 591

•Świerk srebrny, pospolity, kosodrzewina, tuje, szmaragd, braband, sosna od 1 do 8zł, tel. 511 275 733

•Ule dadanta 15-18 ramkowe 15szt., kasety 2-3 ramkowe, kosiarka spalinowa Al-co, tel. 661 426 123

•Ursus C-360, sprzedam na części, tel. 607 118 703

•Wóz platforma do ciągnika nowa skrzynia 400x180x40 światła zaczep, tel. 574 650 978

•Wysłodki buraczane suche w workach 25kg 1zł/kg Horodyszcze, tel. 510 105 010

•Zgrabiarka do siana 5-gwiazd. typu słoneczko st. bdb; kos rozsiewacz do nawozu, tel. 509 221 072

ZWIERZĘTA

•2 krowy spokojne ręcznie dojone 12-letnia cielna 4mies. i 6-letnia cielna 3mies., tel. 501 949 317

•Akwarium 19l mało używane cały osprzęt dodatkowo kamyczek ozdobny 180zł, tel. 513 028 883

•Bażanty srebrne i bananowe młode i dorosłe czystej rasy, tel. 508 936 449

•Byczki 2szt., tel. 825 640 522

Praca w Niemczech dla:
- Kierowców z C i E,
- Mechanika do ciężarówek,
- Lakiernika,
- Budowlańca
z doświadczeniem,
+49 163 4338030

•Gęsiaki landersy siwe k/ Chełma od 20zł, tel. 506 158 380

•Jałówka 6-tyg. i byczek 3-tyg. rasy MM - sprzedam, tel. 733 889 056

•Jałówka cielak - sprzedam, tel. 502 134 425

•Kaczka z 6 kaczętami 100zł, tel. 825 759 273

•Kobyłę sprzedam, tel. 663 625 441 (p 16:00)

•Kozy koźlęta - sprzedam, tel. 513 157 606

•Koźlęta od mlecznych kóz, paw indyjski 2-letni, kurczęta 2-tyg. czubate i orpington, tel. 731 452 737

•Krowa wysokocielna rasy angus 3.300zł, tel. 663 244 650

•Krowa z cielakiem 4.100zł, tel. 697 498 011

•Króliki młode, baran francuski, 30zł, tel. 507 635 769

•Oddam psy, suczki po sterylizacji i małe kotki, tel. 508 570 153

•Perliczki czekoladowe kurczaki brahma srebrna króle olbrzym belg. nowozel. indyki, tel. 505 395 686

ZDROWIE I URODA

•Masz problem z alkoholem? „AA" może Ci pomóc, zadzwoń codziennie godz. 18-21, tel. 518 757 967

•Materac rehabilitacyjny wodny z agregatem 1.700zł, tel. 666 368 368

•Obuwie na miarę dla osób starszych i na nietypowe stopy możliwość dojazdu, tel. 602 790 179

•Skuter inwalidzki fotel i kierownica regulow. łatwy w obsłudze sterow. ręcznie 2.500zł, tel. 785 037 795

•Spotkania Dorosłych Dzieci Alkoholików, poniedziałek godz. 18:00, ul. Reformacka 24, Chełm. Zapraszamy. tel. 606 588 208

NAUKA

•Angielski - poprawki matur, u n-la po pobycie i nauce w USA, w. poziomy, tłumaczenia, CV, topiki, konwersacje, 30zł/h, tel. 661 548 299

Studenci!
Praca w Holandii w okresie wakacyjnym przy zbiorze truskawek gruntowych.
Zainteresowany? Zadzwoń!

Tel. 696 578 386 lub +31 610 112 863

•Angielski dla każdego (tych zdolnych i opornych) - nauczyciel z wielolet. dośw. 35zł/h, tel. 661 323 565

•J. polski - poprawki matur, korepetycje SP Gimn. LO 30zł/h, tel. 661 548 299

•Korepetycje z matematyki u nauczyciela, tel. 661 082 907

•Matematyka - korepetycje poprawki matur; angielski każdy poziom solidnie 30zł/h, tel. 515 292 584

•Matematyka - matura, nauczyciel LO, egzaminator, tel. 503 029 730

•Matematyka - wszystkie poziomy, doświadczenie, dojazd, tel. 608 658 546

•Przepisywanie komputerowe w j. pol. i ang. szybko i profesjonalnie, korekta tekstów istniejących, nanoszenie poprawek, fachowe doradztwo, pisma oficjalne i urzędowe, tel. 661 548 299

DAM PRACĘ

•Dam pracę przy dociepleniach, tel. 609 150 543

•Firma Dar-Pol zatrudni pracowników budowlanych, tel. 604 431 005

•Operator koparko-ładowarki JCB, tel. 609 150 543

•Płatny staż w Placówce Franczyzowej Doradztwa Finansowego, tel. 504 913 098

•Poszukuję pracownika do pomocy w pasiece, tel. 885 837 858

•Poszukuję pracownika do prac gospodarczych we Wspólnocie Mieszkaniowej przy ul. Małachowskiego, tel. 500 239 180

•Przyjmę do pracy w zakładzie blacharsko-lakierniczym i do wulkanizacji, tel. 512 217 013

•Zatrudnię do pracy w tartaku, tel. 609 413 767

•Zatrudnię do zbioru maliny letniej wielkoowocowej (okolice Ryk), praca na akord, zakwaterowanie i wyżywienie, tel. 664 366 193

Praca w Holandii
■ PRODUKCJA ■ ROLNICTWO ■ OGRODNICTWO
☎ 533 111 037 533 966 678
www.workcentre.com.pl

•Zatrudnię fachowców do wykańczania wnętrz, tel. 729 390 074

•Zatrudnię pomocnika na budowę, tel. 505 271 504

•Zatrudnię pracownika stolarni, montażystę mebli - myślącego, tel. 602 506 234

SZUKAM PRACY

Emeryt - w sile wieku, pracowity, solidny - podejmie pracę dodatkową, tel. 604 294 321

•40-latek szuka pracy jako kierowca kat. B (doświadczenie) i kat. C (bez dośw.) wszystkie dokumenty, uprawnienia kop.-ład., tel. 513 028 883

•Cięcie drewna, koszenie zarośli, trawy, malowanie, szpachlowanie, spawanie, tel. 608 800 380

•Malarz szuka pracy, tel. 513 775 233

•Opieka nad dzieckiem po 16:00, Chełm, tel. 500 105 713

•Posprzątam, ugotuję, wyplewię ogród - zawodowa opiekunka osób starszych szuka pracy, tel. 691 155 115

•Pracownik budowlano-montażowy, tel. 724 246 539

•Pracownik budowlany, prace montażowe, tel. 730 772 858

•Pracownik remontowy k-g malowanie gładź panele, tel. 784 556 173

•Sprzątanie, mycie okien, pomogę w ogrodzie, koszenie, gracowanie, tel. 798 738 106

•Szukam pracy - operator koparko-ładowarki oper. koparki kat. 2 ładowarki kat. 2, tel. 516 309 110

Zakład Doskonalenia Zawodowego w Lublinie - Oddział w Chełmie
CENTRUM KSZTAŁCENIA
tel./fax 82 564 22 69 www.zdz.chelm.pl e-mail: ck@zdz.chelm.pl

Agent celny	lipiec 2019 r.
Obsługa komputera Word, Excel, Internet – kolejne zajęcia	lipiec 2019 r.
Szkolenia okresowe dla wszystkich grup zawodowych	lipiec 2019 r.
Pierwsza pomoc przedmedyczna	lipiec 2019 r.
Fryzjerski z egzaminem czeladniczym	lipiec 2019 r.
Kadrowo – płacowy z obsługą sekretariatu	lipiec 2019 r..
Kasjer walutowy	lipiec 2019 r.
Kierowca wózków jezdniowych	lipiec 2019 r.
Kucharz małej gastronomii	lipiec 2019 r.
Kurs kroju i szycia	lipiec 2019 r..
Księgowość z obsługą komputera	lipiec 2019 r.
Obsługa kas fiskalnych	lipiec 2019 r.
Opiekunka osób starszych i niepełnosprawnych	lipiec 2019 r.
Obsługa pił spalinowych i kosiarek	lipiec 2019 r.
Palacz kotłów wodnych i parowych opalanych węglem, koksem, olejem i gazem	lipiec 2019 r.
Pedagogiczny dla instruktorów praktycznej nauki zawodu	lipiec 2019 r..
Kurs przyuczający do zawodu elektryka i przygotowujący do egzaminu na uprawnienia SEP	lipiec 2019 r.
Spawanie E,G, MAG, MIG,TIG	lipiec 2019 r.
Ślusarz/Tokarz/Frezer	lipiec 2019 r.
Diagnosta samochodowy	lipiec 2019 r.

eprasa.pl 7080fde071

Skoda Kodiaq

4x4 2,0 TDI 190 KM Laurin&Klement

Modele Skody sygnowane podpisami Laurina i Klementa to absolutny top, jeśli chodzi o wyposażenie. Nie inaczej jest w przypadku Kodiaqa, który jest niezwykle luksusowym SUV-em. Nic dziwnego, że auto bardzo dobrze przyjęło się na rynku, bo oferuje bardzo dużo za relatywnie niewielkie pieniądze.

Nadwozie i wnętrze

Wszystkie linie Skody Kodiaq są ostre i precyzyjne. Dzięki temu auto wygląda i nowocześnie, i bardzo agresywnie, a jednocześnie stylowo. Szeroka, trójwymiarowo ukształtowana atrapa chłodnicy sprawia imponujące wrażenie i nadaje autu zdecydowanego charakteru. Do tego mamy płaskie reflektory o klinowym kształcie płynnie nachodzące na atrapę chłodnicy. W widoku bocznym duży rozstaw osi i krótkie zwisy wskazują na przestronne wnętrze. Nadkola są ukształtowane lekko kanciasto. W lampach tylnych seryjnie zastosowano LED-y, tylne światła pozycyjne mają typowy dla Skody układ „C". Skoda Kodiaq jest tylko o 38 mm dłuższa od Octavii, ale może pochwalić się ponadprzeciętnie obszernym wnętrzem. Miejsca nie zabraknie dla żadnego pasażera zarówno nad głowami, jak i na nogi. Zaskakuje kształt deski rozdzielczej, którą podzielono na dwa „piętra". Górne zajmuje wielki ekran, po którego bokach umieszczono duże kratki nawiewów. Dolny panel, znany z innych modeli Skody, odpowiada za sterowanie klimatyzacją. Kierownica i zegary są identyczne, jak te w Superbie (powiało elegancją). Typowa dla Skody jest bardzo dobra jakość wykończenia i logiczna, intuicyjnie zrozumiała obsługa. Duże, okrągłe przyrządy wskazówkowe są precyzyjnie i jasno opisane. Kierownica świetnie leży w dłoniach, a dodatkowo jest podgrzewana. Trójstrefowa klimatyzacja Climatronic, która ma dodatkowy panel obsługowy z tyłu samochodu, jest kolejnym elementem, który zwykle znaleźć można w wyższych klasach samochodów. Fotele są nie tylko ogrzewane, ale też i wentylowane i elektrycznie ustawiane wraz z funkcją pamięci położenia. Także kanapa ma bardzo różne możliwości ustawienia: można ją złożyć w stosunku 60:40, przesunąć wzdłużnie o 18 cm oraz indywidualnie pochylić segmenty oparcia. Testowy samochód był wyposażony w dodatkowe dwa miejsca siedzące w trzecim rzędzie z tyłu.

Silnik i skrzynia biegów

Pod maską testowej Skody pracował mocny, bo 190-konny diesel zestawiony z 7-stopniowym automatem DSG. Skrzynia nominalnie napędza przednią oś, ale kiedy występuje taka potrzeba, dołączany jest też napęd tylnych kół. Kodiaq rozpędza się do 100 kilometrów na godzinę w czasie 8,6 s, a jego prędkość maksymalna to 210 km/h. Średnie spalanie w teście oscylowało w okolicach 9 litrów oleju napędowego. Kultura pracy jednostki napędowej jest całkiem przyzwoita - silnik słychać dopiero na wyższych obrotach. Moc rozwijana jest w sposób bardzo płynny i jednostajny, być może dlatego kierowca czasami ma poczucie, że przydałoby się trochę więcej koni pod maską.

Zawieszenie i komfort jazdy

Podróżowanie Skodą Kodiaq, czy to jako kierowca, czy pasażer, jest niezwykle przyjemne. Wnętrze jest porządnie wyciszone, nastawy zawieszenia dobrane w taki sposób, by zapewnić maksimum komfortu bez wpływu na bezpieczeństwo. Podgrzewane i wentylowane elektryczne fotele obszyte jasną skórą sprawiają, że czujemy się w tym wnętrzu jak w klasycznej limuzynie. Zastosowany w tym modelu napęd 4×4 zapewnia bardzo dobrą trakcję, stabilność i bezpieczeństwo jazdy - także poza drogami asfaltowymi. Jego sercem jest hydraulicznie sterowane sprzęgło wielotarczowe z elektroniczną regulacją. Napęd na cztery koła pracuje inteligentnie i szybko. Sterownik napędu na cztery koła na bieżąco oblicza potrzebny moment napędowy dla tylnej osi. Dzięki szybkiej regulacji zależnej od stanu jazdy niemal nie występują straty przenoszenia napędu. Podczas hamowania silnikiem lub przy małym obciążeniu napęd jest przenoszony tylko na przednią oś dla oszczędności zużycia paliwa.

Wyposażenie i cena

Testowa wersja Kodiaqa kosztuje nieco ponad 212 tys. zł. Dużo? Może i tak, ale w porównaniu z np. Audi Q7 to tyle, co nic. A trzeba nadmienić, że pod względem wyposażenia Skoda wcale tak bardzo nie ustępuje niemieckiemu krewniakowi. Na jej pokładzie znalazły się m.in.: skórzana tapicerka, podgrzewane, wentylowane i elektrycznie sterowane fotele, wielofunkcyjna kierownica, trójstrefowa klimatyzacja, 10-głośnikowy system nagłośnienia Canton o mocy aż 570 W, elektrycznie zwalniany hak holowniczy, system zdalnie sterowanego ogrzewania, aktywny tempomat, a z ciekawostek - system jonizacji powietrza, który niweluje wszelkie niepożądane zapachy we wnętrzu.

Jak wygrać pojedynek z suchą piaszczystą nawierzchnią w letni upał?

Samochód kontra piasek

Umiejętność bezpiecznej jazdy po suchej, piaszczystej nawierzchni przydaje się nie tylko rajdowcom na pustynnych bezdrożach, ale również każdemu kierowcy wyjeżdżającemu za miasto. Niektóre polne i leśne trasy w czasie suszy zamieniają się w pyliste i grząskie drogi, a ich pokonanie wymaga dobrego przygotowania zarówno kierującego, jak i jego samochodu.

Zmniejsz ciśnienie, a zwiększysz przyczepność

- Pierwszą rzeczą, o której należy pamiętać przed wyruszeniem w piaszczystą trasę, jest obniżenie ciśnienia w oponach o około 1,5 bara niż rekomendowane - podpowiada Stefan Iljevic specjalista ds. rozwoju, patentów i innowacji w Seacie. - W ten sposób zwiększa się powierzchnię styku opon z nawierzchnią, co zapobiega zapadaniu się kół na sypkiej powierzchni.

Przygotuj asystentów do sytuacji

Elektroniczny system stabilizacji toru jazdy (ESP) nie sprzyja jeździe po piaszczystej nawierzchni. Ten system, montowany obowiązkowo we wszystkich samochodach wyprodukowanych po 2010 roku, może powodować blokowanie się kół na piasku. Przed wyjechaniem w trasę najlepiej dezaktywować ESP, dzięki czemu będziemy mieli większą kontrolę nad przyczepnością pojazdu.

Rozdziel siłę na 4

Napęd na cztery koła to konieczność, jeśli planujemy zjechać z utwardzonej drogi. Stały napęd 4x4 możemy znaleźć w wielu nowoczesnych SUV-ach, ale w niektórych starszych modelach samochodów, nawet terenowych, wymagane jest ręczne przełączenie napędu. Warto poznać wszystkie warianty napędu dostępne w pojeździe, by wybrać ten najbardziej odpowiadający warunkom drogowym. Podczas jazdy po piachu najlepiej sprawdza się opcja off-road.

Bez pośpiechu

Jeśli musimy pokonać samochodem wzniesienie pokryte piaskiem, najlepiej wjechać na nie z niewielką, stałą prędkością ok. 20-30 km/godz. Przy wyższej prędkości istnieje zagrożenie, że koła zaczną buksować, zakopując się w piasku. Jako że do pokonania górki potrzebujemy całej mocy silnika, musimy na nią wjechać na pierwszym lub drugim biegu i nie zmieniać biegu podczas podróży.

Bez hamulców

Wiele osób nie zdaje sobie sprawy, że podczas jazdy po grząskim terenie nie należy zatrzymywać pojazdu. W przypadku zahamowania na piasku samochód może zacząć zapadać się pod własnym ciężarem, co utrudni lub wręcz uniemożliwi ponowne ruszenie. Dlatego, gdy na naszej trasie pojawi się odcinek piaszczystej drogi, powinniśmy przejechać go na raz.

CHEŁM OPON SERWIS Baza
OPONY CAŁOROCZNE
82/565-18-95
Dembowskiego 1/2

Akumulatory
SPRZEDAŻ - SERWIS
Do samochodów, ciągników, motocykli, skuterów.
Montaż oraz sprawdzenie alternatora GRATIS
Chełm, ul. Spółdzielcza 17
(boczna ul. Starościńskiej)
tel. 609 844 744

eprasa.pl 7080fde071

WĘDKARSKI KOŁOWROTEK

II Feederowe Grand Prix

(22 czerwca) Na zbiorniku Niwa w Sawinie rozegrano II Feederowe Zawody Grand Prix Okręgu Chełmskiego. Startowało 71 wędkarzy. Sędziowali: **Marian Grzywna** (sędzia główny), **Sebastian Radzikowski** (sędzia sekretarz) oraz **Artur Ptaszyński**, **Wiesław Drozd**, **Kazimierz Sawicki**, **Waldemar Wójtowicz** i **Grzegorz Maksymiuk**. Wyniki indywidualne: **1. Dariusz Forysiuk** (ChSM) - 1 pkt., 3680 g ryb, **2. Zbigniew Podkański** (Dubienka) - 1 pkt., 3120 g ryb, **3. Michał Knotowicz** (ChSM) - 1 pkt., 1845 g ryb, **4. Marek Kupisz** (Wola Uhruska) - 2 pkt., 2545 g ryb, **5. Adam Żukowski** (Moczykij) - 2 pkt., 2540 g ryb., **6. Krzysztof Skiba** (ChSM) - 2 pkt., 1485 g ryb. Wyniki drużynowe: **1. ChSM** (Michał Knotowicz, Dariusz Forysiuk, Michał Skiba) - 7 pkt. (7375 g ryb), **2. Dubienka** (Zbigniew Podkański, Robert Adamczyk, Rafał Golczewski) - 8 pkt. (6190 g ryb), **3. Wola Uhruska** (Marek Kupisz, Grzegorz Zalewski, Norbert Cholawo) - 15 pkt. (5130 g ryb), **4. Rejowiec Fabryczny Miasto** (Krzysztof Bednarczuk, Piotr Bednarczuk, Janusz Bednarczuk) - 18 pkt. (4310 g ryb), **5. Moczykij** (Marek Wróblewski, Adam Żukowski, Marek Kowalczyk) - 18 pkt. (4250 g ryb), **6. Zakład Karny** (Marek Krupa, Michał Moryl, Tomasz Piotrowski) - 23 pkt. (4130 g ryb). Największą rybę zawodów karpia o wadze 995 g złowił **Mariusz Radziej** z Koła Łopiennik.

II Spławikowe Grand Prix

Zawody rozegrano 23 czerwca na zbiorniku Niwa w Sawinie. Startowało 48 wędkarzy. **Sędziowali**: Ryszard Kowalski (sędzia główny), **Stefan Adamowski** (sędzia sekretarz) oraz **Artur Ptaszyński**, **Tomasz Sankowski**, **Arkadiusz Kierepka**, **Krzysztof Skiba** i **Piotr Bednarczuk**.

Wyniki indywidualne: **1. Sławomir Krzos** (Dubienka) - 1 pkt., 6490 g ryb, **2. Tomasz Witowski** (Wojskowe) - 1 pkt., 5595 g ryb, **3. Andrzej Sołtys** (Włodawa) - 1 pkt., 4510 g ryb, **4. Marek Sitarz** (Środowiskowe) - 2 pkt., 5500 g ryb, **5. Konrad Szyszkowski** (Wodnik) - 2 pkt., 5070 g ryb, **6. Krzysztof Maj** (Pasja Wierzbica) - 2 pkt., 3735 g ryb.

Wyniki drużynowe: **1. Wojskowe** (Janusz Żyliński, Tomasz Witowski, Marek Sawa) - 13 pkt., 12030 g ryb, **2.Wodnik** (Tomasz Radziewicz, Piotr Sadura, Konrad Szyszkowski) - 14 pkt., 10705 g ryb, **3. Cementownia SUM** (Marcin Adamczyk, Konrad Chilimoniuk, Jakub Mruk) - 15 pkt., 9820 g ryb., **4. ChSM** (Tomasz Dąbrowski, Piotr Olida, Dariusz Forysiuk) - 16 pkt., 10590 g ryb, **5. Środowiskowe** (Marek Sitarz, Jarosław Poddubiuk, Krzysztof Szyszkowski) - 18 pkt., 10350 g ryb, **6. Moczykij** (Marek Wróblewski, Adam Żukowski, Albert Pikus) - 19 pkt., 9495 g ryb. Największą rybę zawodów (leszcza o wadze 1220 g) złowił **Marek Sitarz** z Koła Środowiskowego.

Dzień Wędkarza w Kole Sukces

Zarząd Koła PZW Sukces w ramach obchodów Dnia Wędkarza zorganizował w dniu 23 czerwca br. na rzece Wieprz w Stężycy towarzyskie zawody wędkarskie. Sędziowali: **Krzysztof Egiert** (sędzia główny) i **Andrzej Jaroszek** (sędzia sekretarz). Wyniki: **1. Zbigniew Szymczak** - 5350 g ryb, **2. Artur Bogusiewicz** - 3880 g ryb, **3. Alfred Kryszczuk** - 3080 g ryb, **4. Piotr Bielecki** - 2580 g ryb, **5. Zbigniew Jaroszek** - 2130 g ryb, **6. Marek Pszczoła** - 2060 g ryb. Największą rybę zawodów leszcza o długości 51 cm złowił **Marek Pszczoła**. **(kd)**

O Puchar Starosty

(15 czerwca) Na zbiorniku Niwa w Sawinie Koło Moczykij zorganizowało II Powiatowe Zawody Wędkarskie o Puchar Starosty Chełmskiego. Rywalizowało 45 zawodników. Łowili metodą gruntową. Zwyciężył **Andrzej Koguciuk** (2810 pkt.). Drugie miejsce miejsce zajęła **Anna Koguciuk** (2740 pkt), a trzecie - **Jakub Mruk** (210 pkt.). Organizatorzy dziękują staroście chełmskiemu **Piotrowi Deniszczukowi** za udzielone wsparcie. **(b)**

Pracownia od kuchni, czyli...

Jak powstają mandule

W dzisiejszych czasach o sukcesie nad wodą w bardzo dużym stopniu decyduje wybór odpowiedniej przynęty. Wędkarze coraz częściej sięgają po rękodzieło, które jest zazwyczaj bardziej skuteczne od tzw. masówki. Ciekawe wabiki powstają w chełmskiej pracowni, której właściciel uchyla rąbka tajemnicy procesu produkcji mandul i wahadełek.

Flagową przynętą chełmskiej pracowni Mandula Chełm Hand Made jest mandula. - Mamy szeroki wachlarz modeli i jeszcze większy wybór, jeśli chodzi o ich kolorystykę - mówi **Jakub Mruk**, jej właściciel. - Podstawowymi modelami są Classic i Bałwanek. Rodzinę tę uzupełniają mandule okoniowe i Fly oraz najmniejszy Chick. Moje przynęty wyróżniają się na tle innych mandul, w tym pochodzenia ukraińskiego. Mają powiększony korpus, dzięki któremu skutecznie można łowić powolnym opadem przy zastosowaniu odpowiedniego obciążenia. Tutaj łamiemy stereotypy i udowadniamy, że mandula to świetna przynęta nie tylko w zimniejszych porach roku, ale też i latem. Świetnym przykładem jest chociażby model Fly, który jest stworzony do łowienia ryb żerujących w toni. Ma zamontowane śmigiełko spowalniające opad, które wytwarza drobne fale hydroakustyczne i emituje refleksy świetlne, skutecznie wabiąc nawet nieaktywne ryby. Wbrew pozorom, mandule to przynęty uniwersalne. Wielozadaniowy Chick służy przede wszystkim do łowienia z powierzchni takich ryb jak jazie, klenie, pstrągi, okonie, a przy zastosowaniu cięższego obciążenia znakomicie sprawdza się w poszukiwaniu okazów, które żerują przy dnie lub w toni i niechętnie zbierają pokarm z powierzchni. Tę przynętę z powodzeniem można montować na bocznym troku - wylicza rękodzielnik.

Jak powstają te niezwykle kolorowe przynęty? Otóż wszystko zaczyna się od zakupu pianki. Przyjeżdża ona w arkuszach, następnie jest docinana na kwadraty, które kolorami są łączone klejem odpornym na warunki atmosferyczne. Po ok. 3 dobach zaczyna się wycinanie wałków przy pomocy ręcznie zrobionych wycinaków. - Takie korpusy obrabiam na gotowe elementy, czyli stożki i kulki. Potem wypalam w nich otwory i zbroję drutem nierdzewnym o średnicy od 0,6 mm do 0,8 mm tak, aby po złożeniu w całość przynęta atrakcyjnie się prezentowała i wytrzymała hol dużej ryby. Na końcu montuję ostatni element - lametę na kotwicy i przekładam przez piankową kulkę - tłumaczy Mruk.

Nie tylko z pianki

W pracowni Mandula Chełm Hand Made można się zaopatrzyć także w ręcznie robione, malowane i tradycyjnie zdobione blaszki wahadłowe, systemy zbrojeń przynęt miękkich, dozbrojki i inne akcesoria, albo w bardzo popularne mato-miarki niezbędne do zmierzenia i prezentacji złowionych ryb. Firma cały czas rozwija się. W nowym sklepie internetowym, ale i na miejscu w pracowni, można dostać wędki pstrągowe i okoniowe marki Phoenix, których nie ma w stacjonarnych sklepach wędkarskich w naszym regionie. - Jednak przede wszystkim stawiam na rękodzieło - dodaje Mruk. - W nieodległej przyszłości będzie można u mnie kupić ręcznie robione cykady, wirujące ogonki oraz przynęty pod białoryb, czyli tak zwane mikrojigi.

Proces produkcji wahadełek to także w całości ręczna robota. Na arkuszach blachy stalowej, miedzianej lub mosiężnej trasuje się zarys blaszki. Następnie wycina się to nożycami i gilotyną. Później jest obróbka na szlifierce i przygotowanie pod malowanie lub zdobienie za pomocą pucyn o różnych kształtach końcówek oraz wiercenie otworów do zbrojenia. - Wypukły kształt nadaję za pomocą stalowych kul, młotka i specjalnie stworzonych gniazd w sztancy ołowianej i w walcu z poliamidu. W przypadku blaszki tradycyjnej proces kończy się na jej polerowaniu. Gdy są malowane, umieszczam je na stojakach i zdobię farbami za pomocą aerografu. Dodatkowo niektóre modele pokrywam brokatem, na koniec lakieruję. Gotowe blaszki zbroję w kółka łącznikowe i kotwice i tak przygotowany produkt trafia do opakowania, w którym oczekuje na klienta - wyjaśnia właściciel pracowni. **(bm)**

Sprzęt z wojskową duszą

Rarytasy z woja

Łodzie desantowe, sanitarne wersje tarpana, kultowe stary, ale też kieliszki, nosze sanitarne, widły, lunety. Takie i mnóstwo innych przedmiotów sprzedaje lubelski oddział Agencji Mienia Wojskowego. Klienci to najczęściej przedsiębiorcy z całego regionu, także z Chełma. Ale także kolekcjonerzy, wędkarze i miłośnicy militariów z całego regionu. Wybrańcy z koncesjami mogą też kupić broń lub czołgi.

Historia Leny. Młoda, piękna kobieta mija na ulicy kilku żołnierzy. Potem wchodzi do wielkiego magazynu, pełnego starych, wojskowych przedmiotów - mundurów, sprzętu, pojazdów. Kobieta wychodzi z magazynu z dużą skrzynią. Wewnątrz są wojskowe tkaniny, obuwie, koszule, mundury. Kobieta tworzy z nich niezwykłe, modne kreacje, które wkrótce noszą modelki. Powstaje biznes. To jedna z wielu inspiracji zamieszczonych na stronie internetowej sklepu „W Twoich rękach" prowadzonego przez Agencję Mienia Wojskowego. Filmowe historie pokazują, jak w pomysłowy sposób wykorzystać sprzęt i nieruchomości oferowane przez AMW. Oprócz tego na portalu są informacje o tym, jak kupić powojskowe mienie, działkę lub wynająć lokal na swój biznes. Wszystko to opatrzone hasłem „przygoda, pasja, biznes". Słowem klucz jest biznes, bo to właśnie przedsiębiorcy najczęściej kupują przedmioty wystawione na sprzedaż przez lubelski oddział AMW. Ale kolekcjonerzy i miłośnicy militariów też znajdą coś dla siebie. W aktualnej sprzedaży bezprzetargowej lubelski oddział AMW ma: mundury (w tym koszule, bluzy, a nawet slipy), obuwie wojskowe, hełmy, stare rogatywki, łopaty saperskie i piechoty, peleryny-namioty, menażki, manierki, oznakowania stopni wojskowych. Są też łóżka koszarowe, szafy, lunety, nosze sanitarne, telewizory, lornetki, aparaty nurkowe, a nawet piły, kilofy i widły. Ciekawostką dla niektórych mogą być musztardniczki, imbryki, popielnice, kufle, a także kieliszki do wódki lub do koniaku. Jest też masa praktycznych przedmiotów jak pędzle do golenia, miednice, szczotki do zębów. Dla miłośników lotnictwa - kombinezony, a także bielizna pilota zarówno zimowa, jak i letnia. We wcześniejszych przetargach można było kupić przedmioty większego kalibru, jak sanitarne wersje tarpana, kultowe stary, koparki czy skrzynie na pociski. **Maciej Macios**, główny specjalista ds. public relations z AMW, wyjaśnia co sprzedaje się najlepiej.

- Jeżeli chodzi o Oddział Regionalny AMW w Lublinie to dużym zainteresowaniem na przetargach cieszą się przede wszystkim wycofane z armii pojazdy, w tym samochody stary, mikrobusy marki Lublin, autobusy sztabowe, autobusy autosan oraz cysterny paliwowe, wózki widłowe, silniki wysokoprężne, sprzęt medyczny, łodzie saperskie, tokarki, pakiety narzędzi warsztatowych – mówi M. Macios. – Wśród nabywców mienia oferowanego przez Oddział Regionalny AMW w Lublinie największą grupę stanowią przedsiębiorcy. Ponadto w gronie klientów można znaleźć kolekcjonerów, miłośników militariów, majsterkowiczów, ludzi zajmujących się aranżacją wnętrz czy krawiectwem. Agencyjną ofertą nie zawiodą się też osoby szukające niedrogich i użytecznych sprzętów, które można wziąć na wyjazd, wykorzystać w domu czy ogrodzie. Wiele produktów, trafia do sklepu w ograniczonych ilościach, dlatego po jakimś czasie mogą być czasowo lub całkiem niedostępne. Rodzaj oraz ilość asortymentu uzależniona jest od tego, co wojsko w danym roku uzna za zbędne i przekaże do AMW. Ze względu na ograniczoną ilość towaru obowiązują limity zakupów, jakie może zrobić jedna osoba. W Lublinie jest to pięć sztuk tej samej rzeczy na jedną osobę.

M. Macios mówi, że tylko firmy i przedsiębiorcy legitymujący się odpowiednią koncesją mogą kupić od Agencji m.in. amunicję, broń palną i artyleryjską, czołgi i pojazdy opancerzone.

- Od prawie dwudziestu lat AMW z powodzeniem zagospodarowuje nieruchomości oraz uzbrojenie i sprzęt, który wycofano już z armii oraz pozostałych służb mundurowych – informuje M. Macios. - AMW oferuje mienie niekoncesjonowane, które może nabyć każdy oraz koncesjonowane dostępne tylko dla podmiotów, które dysponują odpowiednią koncesją na **wykonywanie działalności gospodarczej w zakresie wytwarzania i obrotu materiałami wybuchowymi, bronią, amunicją oraz wyrobami i technologią o przeznaczeniu wojskowym lub policyjnym** wystawioną przez Ministerstwo Spraw Wewnętrznych i Administrację. Specjalistyczny sprzęt i uzbrojenie można nabyć w przetargach pisemnych, po spełnieniu wszystkich wskazanych w ogłoszeniach warunków. Firmy i przedsiębiorcy legitymujący się odpowiednią koncesją mogą kupić od Agencji m.in. amunicję, broń palną i artyleryjską, czołgi i pojazdy opancerzone, jednostki pływające, samoloty czy sprzęt łączności. W wyjątkowych przypadkach, kiedy ze względu na swoje specyficzne właściwości fizyko-chemiczne mienie nie znajduje nabywców, Agencja może przeprowadzić jego utylizację. Takie rozwiązanie zastosowano w przypadku toksycznego utleniacza paliwa rakietowego czy min przeciwpiechotnych. **(mo, fot. AMW)**

eprasa.pl 7080fde071

Co słychać w Chełmiance?

Kibice Chełmianki w nowym sezonie na boisku nie zobaczą nie tylko Mateusza Kompanickiego. Z drużyny ubył także Rafał Kursa. Zespół w rozgrywkach III ligi poprowadzi trener Artur Bożyk, dla którego jest to już ósmy rok pracy w chełmskim klubie. Działacze Chełmianki w ostatnim czasie podpisali trzyletnie umowy z utalentowanymi młodymi zawodnikami, Dawidem Salewskim i Pawłem Wójcickim. Wcześniej 4-letnią umową z Chełmianką związał się 16-letni napastnik Dominik Dąbrowski. Do Chełma ma wrócić z kolei Michał Wołos.

Nowy sezon Chełmianka rozpocznie od… budowy drużyny. W połowie czerwca z zespołem pożegnał się jej kapitan **Mateusz Kompanicki**. W minionym tygodniu umowę z Hetmanem Zamość parafował stoper **Rafał Kursa**. Niewykluczone, że odejdzie jeszcze dwóch lub trzech zawodników. Działacze prowadzą rozmowy z pozostałymi piłkarzami, którzy w minionym sezonie reprezentowali chełmski klub. – Jesteśmy bliscy osiągnięcia porozumienia, chcemy, aby do pierwszego treningu, czyli 8 lipca, załatwić wszystkie formalności – mówi prezes klubu **Grzegorz Gardziński**.

W Chełmiance dalej będzie pracował trener **Artur Bożyk**, który mimo licznych propozycji z innych klubów ostatecznie zdecydował się na pozostanie w Chełmie. Z nowych twarzy, na pierwszym treningu powinien pojawić się **Michał Wołos**, który reprezentował barwy Chełmianki przez dwa lata. Rok temu przeszedł do Motoru Lublin i po nieudanej przygodzie w tym klubie postanowił wrócić do Chełma. – Jesteśmy po rozmowach z Michałem, do ustalenia pozostały jeszcze niuanse – mówi prezes Gardziński.

Klub jest też bardzo bliski pozyskania utalentowanego 19-letniego stopera **Rafała Dobrzyńskiego**, który przez ostatnie dwa lata grał w Motorze Lublin, w Centralnej Lidze Juniorów i był kapitanem zespołu. Dobrzyński to wychowanek Niedźwiadka Chełm. – Zawodnik wyraził chęć powrotu do Chełma, co nas cieszy, bo nasz klub od kilku lat mocno stawia na młodych, zdolnych piłkarzy – podkreśla prezes Chełmianki.

Z wypożyczeni do Kłosa Gmina Chełm już wrócili inni młodzi zawodnicy, **Damian Kuśmierz** i **Krzysztof Rak**. Obaj to także wychowankowie Niedźwiadka, który ściśle współpracuje z Chełmianką. – Damian i Krzysiek wykorzystali okres wypożyczenia, grali regularnie w czwartej lidze, asystowali, strzelali gole. Kuśmierz zdobył ich aż 11, miał też kilkanaście asyst, sędziowie podyktowali aż sześć rzutów karnych po faulach na tym zawodniku. W nowym sezonie zamierzamy na nich postawić – twierdzi G. Gardziński.

Szansę w zespole seniorów dostaną także zawodnicy, którzy ukończyli już wiek juniora i przeszli do grona młodzieżowców. Są to: **Michał Grądz**, **Jakub Szymkowiak**, **Damian Jabłoński**, **Mariusz Jaroszek**, **Jakub Jaszcz** i **Radosław Grzesiuk**. – Kuba Szymkowiak, chcemy, by walczył o miejsce w bramce z **Czarkiem Osuchem** – mówi prezes Gardziński. – Pozostali zawodnicy rozpoczną przygotowania, będą grać w sparingach i od nich zależy, czy zostaną w zespole seniorów. To są zdolni chłopcy i jeśli będą ciężko pracować na treningach, podnosić swoje umiejętności, to na pewno zagrają w III lidze – dodaje prezes.

W ostatnich dniach klub podpisał trzyletnie umowy z dwoma utalentowanymi wychowankami Niedźwiadka, którzy od roku reprezentują barwy Chełmianki. Są to środkowy obrońca **Dawid Salewski** i skrzydłowy **Paweł Wójcicki**. – Jestem przekonany, że ci dwaj chłopcy mogą przebojem wedrzeć się do pierwszego zespołu. Mają duży potencjał i mocno stawiamy na nich. Obaj są jeszcze w wieku juniora starszego – twierdzi Grzegorz Gardziński.

Klub wcześniej podpisał 4-letnią umowę z napastnikiem **Dominikiem Dąbrowskim**, wychowankiem Vitrumu Wola Uhruska, który miniony sezon spędził w zespole juniorów młodszych Chełmianki na wypożyczeniu. Strzelił 27 goli i jednego dołożył w juniorach starszych. Aż 22 bramki zdobył wiosną. – Te liczby mówią same za siebie. Dominik ma talent i zamierzamy pomóc mu, by w naszym klubie należycie rozwijał się. O tym chłopcu jeszcze może być głośno – uważa prezes Chełmianki.

Kogo pozyska jeszcze chełmski trzecioligowiec, wiadomo będzie gdy ruszą przygotowania. – Zobaczymy na jakich pozycjach będziemy osłabieni. W naszej sytuacji finansowej wszystkie decyzje kadrowe muszą być podejmowane z rozsądkiem – dodaje G. Gardziński. **(r)**

Zagraj w Pucharze Polski

Chełmski Okręgowy Związek Piłki Nożnej przyjmuje zapisy drużyn niezrzeszonych do Pucharu Polski na szczeblu LZPN w sezonie 2019/20. Zgłoszenia należy przesyłać na adres email: ozpn_chelm@poczta.fm, listownie na adres: ChOZPN ul. I Pułku Szwoleżerów 15a, 22-100 Chełm lub osobiście pod ten sam adres (Hotel MOSiR na stadionie miejskim). Zgłoszenia są przyjmowane do 7 lipca. Szczegółowe informacje pod numerem 664-254-311.

Fabryka Sportu podsumowała półrocze

Okres startowy (od stycznia do czerwca 2019) był bardzo pracowity dla zawodników Fabryki Sportu Chełm. Chełmscy fighterzy wywalczyli kilkanaście medali na imprezach w różnych częściach Polski.

9 marca na gali TFL w Radomu reprezentant Fabryki Sportu **Michał Kostecki** (kat. wag. 74 kg) po wielokrotnej wymianie ciosów i obaleniach pokonał **Krzysztofa Świętulskiego** z Radomia. 24 marca na gali ALMMA w Lublinie podopieczni **Marcina Poźniaka** i **Kamila Mirzwy** zdobyli aż 4 złota i 2 srebra i zajęli miejsce trzecie w klasyfikacji drużynowej. Medale zdobywali: złoto – **Rafał Król**, **Jakub Chorąży**, **Jakub Nowosad** i **Denis Pervushyn**, a srebro: **Marcin Dudek** i **Dominika Forysiuk**. 13 kwietnia na Gali Maximus Worriors VII w Myślenicach pewne zwycięstwo nad zawodnikiem Berserkers Team Bielsko-Biała **Remigiuszem Rzemieniewskim**, odniósł **Kamila Mękala** (84 kg). Niespełna miesiąc później srebrny medal z mistrzostw Polski ADCC w Warszawie przywiózł **Grzegorz Mazurkiewicz**. 25 maja w Pionkach na gali TFL 17 **Kamil Mękal** wygrał z **Patrykiem Szwajkowskim** z Białej Podlaskiej przez jednogłośną decyzję, a **Michał Kostecki** pokonał **Adriana Gralaka** z Kozienic na punkty. Dzień później z kolejnej ALMMA w Lublinie zawodnicy Fabryki Sportu Chełm i Pankration Włodawa przywieźli aż 11 medali. Złote: **Denys Pervushyn**, **Angelika Wiktoria Sobczuk** i **Jakub Chorąży**, srebrne - **Adam Albrecht**, **Marcin Dudek**, **Jakub Nowosad**, **Przemek Sobczuk**, **Dominika Forysiuk**, **Rafał Król**, **Mateusz Kuźnicki**, brązowy - **Tomasz Szewczyk**. W klasyfikacji klubowej FS Chełm zajął wówczas miejsce pierwsze i Amatorską Ligę MMA zakończył na trzeciej pozycji. 31 maja na gali biznesowej Fight Club M. Kostecki pokonał **Jakuba Owczarek** z Wałbrzycha. Wreszcie 8 czerwca w Przeworski na Carpathion Warriors VI Kamil Mękal zdominował swojego przeciwnika **Dawida Pietlucha** z Przeworska. W drugiej rundzie, po mocnych ciosach w parterze, Mękal zwyciężył przez TKO. **(kg)**

eprasa.pl 7080fde071

VI Maestrocafe Półmaraton Chełmski

Ponad 300 osób wzięło udział w **VI. Maestrocafe Półmaratonie Chełmskim**, który odbył się w sobotę 29 czerwca. Uczestnicy przebiegli ponad 21 km po ulicach Chełma. Start miał miejsce na stadionie miejskim. Impreza rozpoczęła się w późnych godzinach popołudniowych, by uczestnicy nie musieli zmagać się z wysoką temperaturą. Oto najlepsza dziesiątka w klasyfikacji ogólnej: (mężczyźni) 1. **Artur Jendrych** (czas 1:17:42), 2. **Dariusz Korzeniowski**, 3. **Karol Tichoruk**, 4. **Kamil Borowski**, 5. **Michał Błaszczuk**, 6. **Piotr Maciejewski**, 7. **Mariusz Łobaczuk**, 8. **Konrad Zalewski**, 9. **Marcin Echta**, 10. **Eryk Watros**; (kobiety) 1. **Olga Zarzeczna** (czas 1:30:21), 2. **Aneta Ściuba**, 3. **Justyna Jagiełło**, 4. **Magda Kłoda**, 5. **Ewa Furmanik**, 6. **Magdalena Gajek**, 7. **Ewa Patyna**, 8. **Magdalena Wrona**, 9. **Magdalena Pałka**, 10. **Jolanta Żebrowska**. Wyniki biegu towarzyszącego na 5 km: klasyfikacja ogólna (mężczyźni) – 1. **Tomasz Mydlak**, 2. **Konrad Koguciuk**, 3. **Patryk Furmanik**, 4. **Robert Mrozek**, 5. **Łukasz Augustyniak**, 6. **Siergiei Panasiuk**, 7. **Krzysztof Lotek**, 8. **Radosław Echta**, 9. **Szymon Łopocki**, 10. **Denys Dubinko**; (kobiety) – 1. **Izabela Nalewajko**, 2. **Kinga Tylutki**, 3. **Monika Kosz**, 4. **Barbara Gołębiowska**, 5. **Anna Biszczan**, 6. **Magdalena Hołysz**, 7. **Marzena Gozdecka**, 8. **Iska Kwiatkowska**, 9. **Katarzyna Kamińska**, 10. **Anna Hryszko**. (**opr.sr**)

eprasa.pl 7080fde071

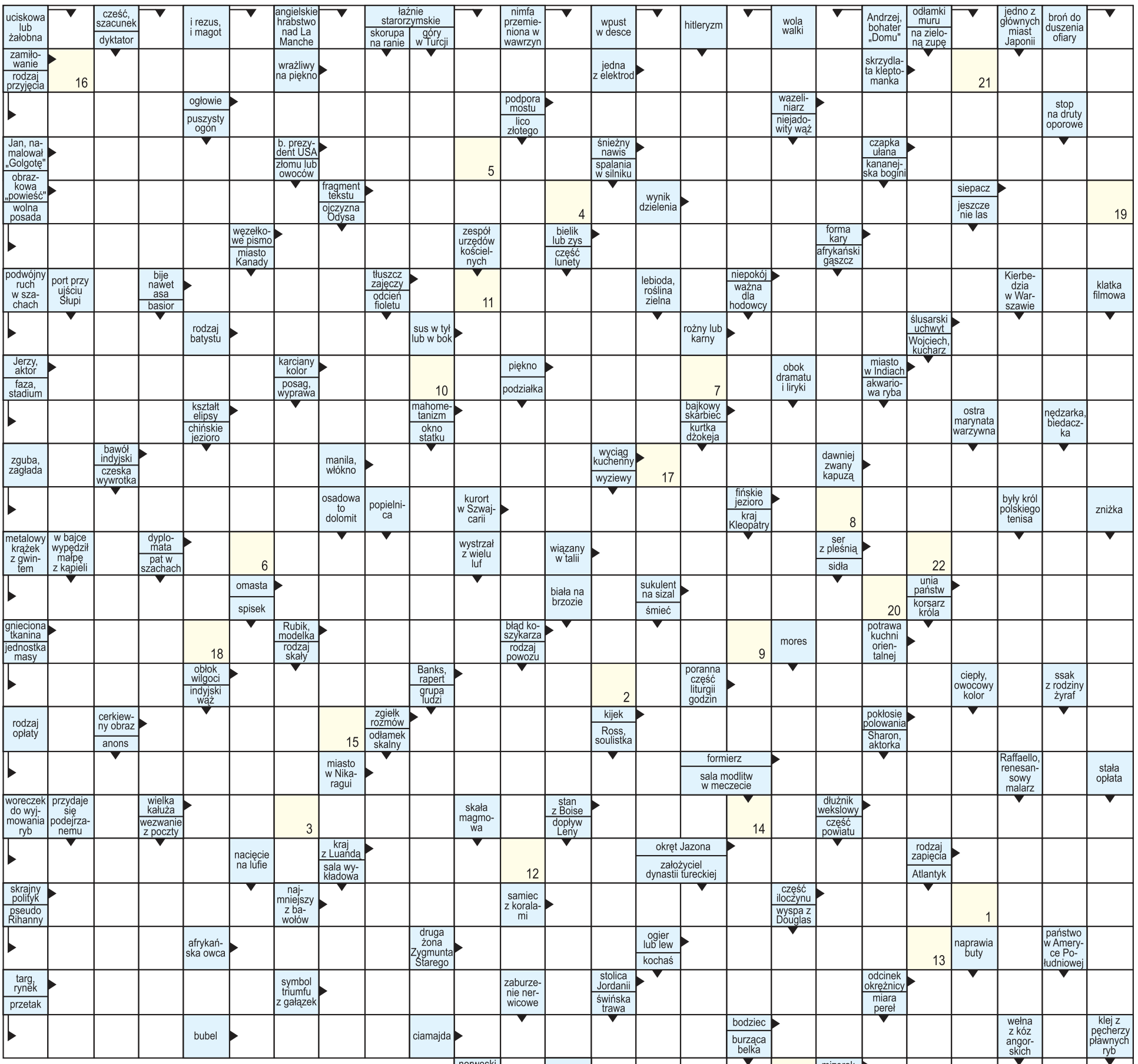

nowy tydzień tygodnik lokalny

stówka co tydzień!

KUPON - **krzyżówka 26/2019**

Rozwiązanie krzyżówki wraz z wyciętym kuponem należy nadesłać pocztą, wrzucić do naszej skrzynki ogłoszeniowej lub przynieść do redakcji (Chełm, ul. Lwowska 14) w ciągu 10 dni od daty ukazania się tego numeru. Wśród nadawców rozlosujemy 100 zł oraz dwie nagrody niespodzianki.

AGFA Agfa Image Center
wywołanie zdjęć cyfrowych
zdjęcia do dokumentów
zdjęcia ze slajdów
zdjęcia ze zdjęcia
skanowanie negatywów
fotogadżety
Chełm, Lwowska 8
tel. (082) 565-66-16
fototam.pl
agfachelm@fototam.pl

Litery z pól ponumerowanych od 1 do 29 utworzą rozwiązanie - przysłowie.

1	2	3	4	5	6	7	8	9	10	11	12	13	14	15	16	17	18	19	20	21	22	23	24	25	26	27	28	29

100 zł za rozwiązanie krzyżówki **nr 24/2019** otrzymuje **Irena Kukla** (Raciborowice-Kolonia), a nagrody niespodzianki - **Grażyna Tołyż** (Kol. Czułczyce) i **Jadwiga Bodziacka** (Chełm)

eprasa.pl 7080fde071