Wołanie z dołów śmierci

Kampinoski Park Narodowy nie może. Wojewoda też jest bezradny...

O tym, jak dbamy o miejsca najświętsze czytaj wewnątrz tego numeru, na stronach Jarmarku.

TYGODNIK LOKALNY
CZOSNÓW
LEONCIN
NASIELSK
NOWY DWÓR MAZOWIECKI
POMIECHÓWEK
ZAKROCZYM

3,50 zł
W TYM 5% VAT

9 771505 427258 19

INDEKS 344184
ISSN 1505-4276

NR 19

6 - 12 MAJA 2025

TYGODNIK NOWODWORSKI info

Powiat zabrzmiał pieśnią wolności

2-go i 3-go maja, ale także w przeddzień naszych narodowych świąt, w wielu zakątkach naszego powiatu zorganizowano okolicznościowe uroczystości oddające hołd narodowym barwom i pamięci tych, którzy doprowadzili do uchwalenia Konstytucji 3-go Maja

Foto: Piotr Zakrzewski

W Cieksynie, w gminie Nasielsk, odbyło się wyjątkowe wydarzenie duchowo-artystyczne – koncert upamiętniający rocznicę uchwalenia Konstytucji 3 Maja. Uroczystość miała miejsce w świątyni pw. św. Rocha i zgromadziła licznych mieszkańców oraz zaproszonych gości.

Obchody rozpoczęła uroczysta Msza Święta jubileuszowa o godz. 11.30, którą celebrował ks. dr Ryszard Kołczyński. W okolicznościowej homilii przypomniane zostały wydarzenia historyczne związane z Konstytucją 3 Maja – aktem prawnym, który w burzliwych dziejach XVIII-wiecznej Rzeczypospolitej miał stać się symbolem jedności i troski o wspólne dobro. – „To właśnie dzięki takim decyzjom i takim pokoleniom naród polski przetrwał rozbiory, wojny i zniewolenia” – mówił ks. Kołczyński.

Bezpośrednio po Eucharystii rozpoczął się koncert, którego program muzyczny oparty został na wartościach fundamentalnych dla polskiej tożsamości: Bogu, honorze, wolności i umiłowaniu Ojczyzny. Artyści przypominali, że niepodległość nie byłaby możliwa bez wstawiennictwa Matki Bożej – Królowej Polski, której opiece naród zawierzał się wielokrotnie w dziejowych momentach próby.

W części artystycznej wystąpił znany zespół Bene oraz duet Marta i Paweł Stawińscy z Mławy. W ich wykonaniu zabrzmiały pieśni maryjne i patriotyczne – od „Bogurodzicy” po „Modlitwę obozową” i „Boże, coś Polskę”. Pieśni te – jak zauważył prowadzący uroczystość Janusz Prokopczyk – niosły ze sobą głęboki przekaz historyczny i duchowy.

Zgromadzona publiczność aktywnie włączała się w koncert – śpiewano wspólnie znane pieśni, machano biało-czerwonymi flagami, a każde wykonanie nagradzano gromkimi brawami i owacjami na stojąco.

Koncert w Cieksynie był nie tylko wyrazem hołdu dla dzieła Konstytucji 3 Maja, ale także okazją do pogłębienia refleksji nad dziedzictwem narodowym, wiarą i wspólnotą. Jak podkreślano, to właśnie poprzez takie inicjatywy lokalne buduje się żywa pamięć o historii i tożsamości narodu polskiego.

W Leoncinie, w kościele pw. św. Małgorzaty D.M., o godz. 15.00 odprawiono Mszę Świętą w intencji Ojczyzny, podczas której parafia otrzymała ornat z wizerunkiem bł. ks. Jerzego Popiełuszki – symbol niezłomnej wiary i walki o wolność.

Pozostałe relacja wewnątrz numeru

REKLAMA

W Nowym Dworze doszło do spektakularnych zmian w Radzie Miejskiej. Marcin Ozdarski, dotychczasowy przewodniczący, został odwołany ze stanowiska po zaledwie roku pełnienia funkcji

OZDARSKI ODWOŁANY

Rewolucja w Nowym Dworze

W głosowaniu tajnym aż 16 radnych opowiedziało się za jego odwołaniem, przy zaledwie 5 głosach przeciwnych.

Wniosek o odwołanie złożyła radna Jolanta Bolińska z klubu Odnowa. Komisja skrutacyjna szybko podała wyniki tajnego głosowania, które okazały się miażdżące dla dotychczasowego przewodniczącego.

Marcin Ozdarski pełnił funkcję przewodniczącego przez niespełna rok. W kampanii wyborczej, kiedy to zapragnął być burmistrzem miasta, niejednokrotnie podkreślał, że jest celem nieuczciwych ataków politycznych. Informacje o problemach z prawem kwitował żartem lub groźbami, a w mediach społecznościowych skarżył się na przeciwników, zarzucając im „skoordynowane działania ośmiornicy”. Jego narracja o rzekomych układach i próbach niszczenia go personalnie towarzyszyła mu nie tylko w kampanii, ale także w pierwszych miesiącach pracy w Radzie.

Po odwołaniu Ozdarskiego, Rada Miejska niezwłocznie przystąpiła do wyboru nowego przewodniczącego. Kandydowali radna Grażyna Nadrzycka i radny Michał Świokło. W tajnym głosowaniu zwyciężyła Grażyna Nadrzycka, zdobywając 13 głosów, przy 8 głosach oddanych na Michała Swiokło.

Zmiana na stanowisku przewodniczącego może oznaczać nowe otwarcie w Radzie Miejskiej. Marcin Ozdarski boleśnie przekonał się, że Nowy Dwór umie zaczekać i uporządkować swoje podwórko. Sam zainteresowany dotąd nie wypowiedział się na temat ostatnich wydarzeń. Zamilkł, jak wówczas, gdy zaprzestał organizowania festynów po przegranych przez siebie wyborach.

eprasa.pl 711781ed45

Zagrają o puchar starosty

Boisko przy Szkole Podstawowej w Małocicach stanie się 10-V-25r. miejscem sportowej rywalizacji, emocji i wspólnej zabawy

Tego dnia o godz. 10.00 ruszy Wiosenny Turniej Piłki Nożnej o Puchar Starosty Nowodworskiego, połączony z treningiem ogólnorozwojowym dla wszystkich uczestników.

Turniej organizowany jest przez UKS Południe Czosnów, we współpracy z Powiatem Nowodworskim, Gminą Czosnów oraz Stowarzyszeniem na Rzecz Rozwoju Gminy Czosnów. Patronat nad wydarzeniem objęło Starostwo Powiatowe w Nowym Dworze Mazowieckim.

– „To idealna okazja, żeby pograć, pokibicować i aktywnie spędzić czas w świetnej atmosferze. Sport, zabawa i pozytywna energia – to gwarantujemy!" – zapowiadają organizatorzy.

Do udziału zaproszone są lokalne drużyny, a zapisy prowadzone są pod numerem telefonu: **510 195 871**. Wydarzenie jest otwarte dla publiczności – wstęp wolny.

Turniej odbywa się w ramach zadania pn. *„Sport łączy i usprawnia"*, finansowanego ze środków Powiatu Nowodworskiego.

Pierwszy poważny sprawdzian

24 i 28-IV-25r. uczniowie klasy trzeciej Szkoły Podstawowej im. Grupy Kampinos Armii Krajowej w Kaliszkach wzięli udział w Ogólnopolskim Teście Umiejętności Trzecioklasisty

Egzamin, przeprowadzany na zakończenie pierwszego etapu edukacyjnego, składał się z dwóch części: językowej i matematycznej.

Celem sprawdzianu było rzetelne zbadanie poziomu wiedzy i kompetencji dzieci po trzech latach nauki. Zakres testu obejmował: czytanie ze zrozumieniem, kształcenie językowe, pisanie, sprawność rachunkową, wykorzystywanie i tworzenie informacji i stosowanie umiejętności matematycznych w praktyce.

Dla trzecioklasistów był to pierwszy kontakt z egzaminem o charakterze ogólnokrajowym – wymagał skupienia, systematyczności i samodzielnego myślenia. Choć wczesny, był istotnym momentem w rozwoju szkolnym, pokazującym uczniom, jak wygląda mierzenie się z zadaniami testowymi.

Dziecięce skarby z drugiej ręki

Szkoła Podstawowa im. M. Kopernika w Cieksynie organizuje 17-V na terenie szkolnym I Bazarek Dziecięcy

Wydarzenie skierowane jest do rodziców, którzy chcą sprzedać lub kupić używane ubranka, zabawki i dziecięce akcesoria.

Pomysł zrodził się z codziennych doświadczeń – przepełnionych szaf, zalegających zabawek i hulajnóg, które nie znajdują już zastosowania. Bazarek ma być okazją do nadania im drugiego życia, a przy okazji – do spotkania sąsiedzkiego, rozmów i wspólnego spędzenia czasu.

Zasady są proste: – Zadzwoń pod 22 693-50-02 i zarezerwuj stolik – koszt to 10 zł, – Przyjdź w sobotę o godz. 9.00, – Rozłóż stoisko, ustal ceny i rozpocznij sprzedaż.

Bazarek przeznaczony jest wyłącznie dla osób prywatnych. Można sprzedawać używane rzeczy dziecięce – ubranka, zabawki, książeczki, wózki, jeździki i inne.

Organizatorzy zadbali także o atrakcje: przygotowano stoisko z domowymi wypiekami i przekąskami, a dla najmłodszych przewidziano dmuchaniec.

Akademia z historią i pieśnią patriotyczną

30-IV-25r. w Szkole Podstawowej im. Fryderyka Chopina w Wojszczycach odbyła się uroczysta akademia z okazji Narodowego Święta Konstytucji 3 Maja. Uczniowie, nauczyciele i cała społeczność szkolna uczcili to wydarzenie z należną powagą i dumą

Akademię rozpoczęło uroczyste wprowadzenie sztandaru szkoły oraz wspólne odśpiewanie hymnu państwowego. Następnie uczniowie starszych klas zaprezentowali montaż słowno-muzyczny, w którym przypomnieli historię uchwalenia Konstytucji 3 Maja – pierwszej w Europie i drugiej na świecie spisanej ustawy zasadniczej.

Podkreślono, że Konstytucja z 1791 roku była próbą ratowania ustroju Rzeczypospolitej w trudnym czasie schyłku XVIII wieku. Miała wzmocnić państwo, ograniczyć samowolę magnaterii i stworzyć warunki do sprawiedliwego rządzenia.

W czasie akademii wybrzmiały pieśni patriotyczne, które podkreśliły podniosły nastrój wydarzenia i przypomniały o wartościach, które budują polską tożsamość.

Uroczystość była okazją do wspólnej refleksji nad historią i znaczeniem Konstytucji 3 Maja. Z jednej strony – wielkiego aktu reformy, z drugiej – symbolu tego, co w polskości najważniejsze: wolności, wspólnoty i odpowiedzialności za Ojczyznę.

Zjazd absolwentów w Cząstkowie Maz.

Szkoła Podstawowa im. Prezydenta Gabriela Narutowicza w Cząstkowie Mazowieckim zaprasza wszystkich dawnych uczniów na wyjątkowe wydarzenie – Zjazd Absolwentów, który odbędzie się w sobotę 24-V-25r. o godz. 17.00.

To niecodzienna okazja, by po latach znów przekroczyć szkolne progi, spotkać nauczycieli, kolegów z ławki, powspominać dawne czasy i zobaczyć, jak zmieniła się szkoła. Organizatorzy zapraszają wszystkich tych, którzy czują sentyment do tej zasłużonej placówki edukacyjnej. Szkoła chlubi się ponad 105-letnią historią – jej początki sięgają bowiem jeszcze czasów zaborów, a przez dekady była ostoją polskości, kultury i wychowania patriotycznego.

W dobie cyfrowych kontaktów i zdalnych spotkań, takie wydarzenie ma szczególne znaczenie – buduje wspólnotę, wzmacnia lokalną tożsamość i przypomina, że więzi zbudowane w młodości mają wartość ponadczasową.

Dodatkowe informacje można uzyskać telefonicznie pod numerem: 518 659 324 lub odwiedzając stronę internetową szkoły: https://szkolaczastkow.superszkolna.pl.

Stanisław Tomasiński w finale Konkursu Biblijnego

Uczeń klasy ósmej Szkoły Podstawowej nr 2 im. Stefana Starzyńskiego w Nasielsku, Stanisław Tomasiński, reprezentował swoją szkołę w finale XXXI Konkursu Biblijnego dla uczniów klas V–VIII szkół podstawowych diecezji płockiej

Finał odbył się 25-IV-25r. w Szkole Podstawowej im. Pierre`a de Coubertina w Budach Siennickich.

Tematem tegorocznego konkursu był św. Marek Ewangelista oraz jego Ewangelia. To wymagające przygotowania wydarzenie gromadzi każdego roku dziesiątki uczestników z całego regionu – tym razem do finału zakwalifikowało się 54 uczniów.

Stanisław Tomasiński wykazał się nie tylko rozległą wiedzą biblijną, ale także dojrzałością duchową, która rzadko spotykana jest w tym wieku. Opiekę merytoryczną nad przygotowaniami ucznia sprawowali nauczycielka religii Anna Tomasińska oraz ksiądz Mariusz Majczak.

Dyrekcja szkoły, nauczyciele i cała społeczność szkolna serdecznie gratulują Stanisławowi osiągnięcia oraz godnego reprezentowania szkoły na szczeblu diecezjalnym.

Robert Zięba

TYGODNIK NOWODWORSKI LAUREAT NAGRODY PRO PUBLICO BONO
IZBA WYDAWCÓW PRASY IWP Stowarzyszenie Gazet Lokalnych

REDAKCJA: Piotr Korycki, Andrzej Zawadzki.
WSPÓŁPRACA: Alfred Kabata, Krzesisław Korycki, Barbara Malewska, Robert Zięba, Gabriela Zalewska.
ADRES REDAKCJI: NOWY ADRES REDAKCJI: ul. Rynek 2, 05–120 Legionowo; 733 055 002; e–mail: redakcja@nowodworski.info
BIURO REKLAM: tel. 512 405 972, 22 784 22 22; biuro@nowodworski.info; pon.– pt. 8:00 – 16:00
BIURO OGŁOSZEŃ: VIP–NAWROT – Wiesława Nawrot, ul. Przejazd 5, 05–100 Nowy Dwór Maz., pon – pt w godz. 9–18, sobota w godz. 9–13.
Prenumerata realizowana przez RUCH S.A.: zamówienia na prenumeratę w wersji papierowej i na e–wydania można składać na stronie www.prenumerata.ruch.com.pl. Pytania prosimy kierować na adres e–mail: prenumerata@ruch.com.pl lub kontaktując się z infolinią pod numerem 22 693 70 00, w dni robocze w godzinach 7:00 – 17:00, koszt połączenia wg taryfy operatora.
Druk: Polska Press Białystok.
Wydawca: Agencja TiO, e–mail: agencja@tio.com.pl. Nakład poniżej 15.000 egz.

eprasa.pl 711781ed45

WSPOMNIENIE

Siedem równików z Tygodnikiem

Tadeusz Andrzej Malewski urodził się w 1943 roku, w Warszawie, w czasie wojny. Nie dana mu była radość dziecięcego życia. Nigdy nie zobaczył swojej mamy, która zmarła, kiedy on miał trzy miesiące. Po zakończeniu wojny, szkolnej edukacji i ukończeniu szkoły zawodowej został fryzjerem. Często wspominał swojego wyjątkowego klienta, aktora Mieczysława Kalenika, który grał główną rolę Zbyszka z Bogdańca w filmie p.t. „Krzyżacy". Zdobył też prawo jazdy, które pozwoliło na podjęcie pracy kierowcy w nowodworskiej „Pollenie" przez kilka lat. To tu poznał swoją żonę Barbarę, z którą w związku małżeńskim przeżyli 56 wspaniałych lat. Doczekali się trzech córek, pięciu wnuków i dwoje prawnucząt. Następnie jako taksówkarz przez 20 lat pracował w Warszawie, a potem, już do emerytury, w Nowym Dworze

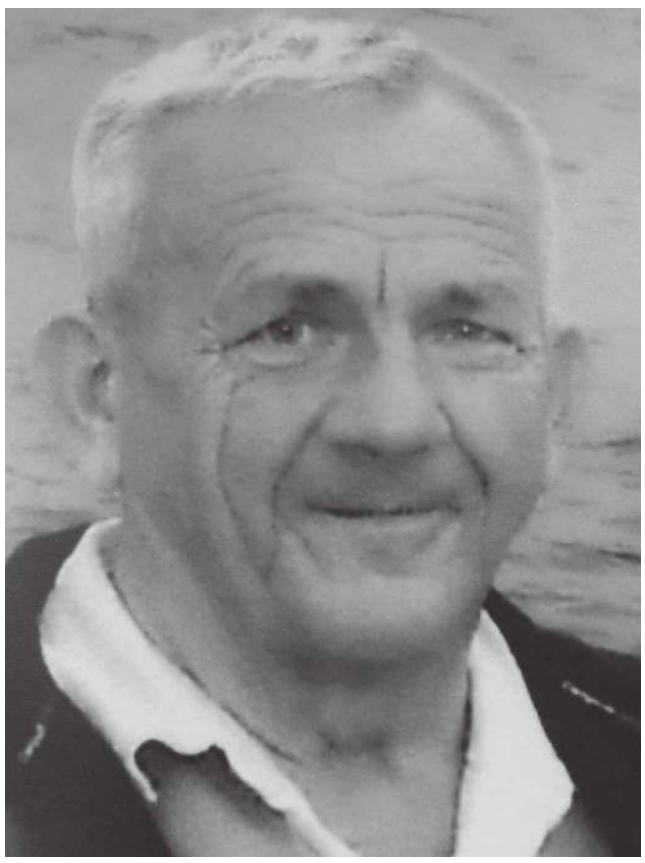

Byłeś człowiekiem dobrym, pracowitym, życzliwym, pomocnym i wrażliwym na ludzką krzywdę, cierpienie. Szalenie kochałeś zwierzęta, ptaki i otaczającą ludzi i świat przyrodę. Nigdy nie zabrakło Ci czasu dla drugiego człowieka. Miałeś ciekawe pomysły i niezwykłe poczucie humoru. Grałeś na harmonii i śpiewałeś piosenki warszawskie, ludowe, pieśni religijne i inne szlagiery. Z Tobą nigdy nie było smutno ani nudno. Wiara i nadzieja były Ci w życiu zawsze pomocą. Całe swoje chrześcijańskie życie poświęciłeś Bogu, Ojczyźnie i Rodzinie.Pasją Tadeusza była nie tylko praca za kółkiem i samochody, ale także praca dla społeczności, kolportaż prasy lokalnej „Tygodnika Nowodworskiego" przez 15 lat. To był wyjątkowy czas w jego oraz moim życiu, bowiem ja także pisałam artykuły i robiłam zdjęcia dla Tygodnika. To była też moja życiowa pasja, bo zawodowo pracowałam w nowodworskim notariacie. Co tydzień towarzyszyłam mężowi w jego kolporterskiej drodze, liczącej około 200 km, przejazdu do 125 punktów sprzedaży.Ta wzajemna praca dawała nam duże możliwości poznania terenu, ludzi, ich problemów, sukcesów, przedstawicieli władz w gminach, ciekawych ludzi, pracujących w ośrodkach kultury, szkołach i parafiach. Mieliśmy możliwość uczestniczenia w wielu wydarzeniach w powiecie, z których w Tygodniku Nowodworskim ukazywały się relacje i zdjęcia, a było ich naprawdę dużo. I były też wyjątkowe, historyczne jak: Koronacja Obrazu Matki Bożej Radosnej Opiekunki Przyrody przez Prymasa Polski Józefa Glempa i ustanowienie Sanktuarium w małej puszczańskiej wsi Secymin, gm. Leoncin, w dniu 21.05.2000 r., pożar zabytkowego, drewnianego kościoła w dniu 15.04.1999 r. w Górkach Kampinoskich, jego odbudowa i konsekracja w dniu 18.04.2004 r., pierwsze w powiecie wystawienie przez młodzież Misterium Męki Pańskiej w kościele Podwyższenia Krzyża w Zakroczymiu, zapis początków historii powstania parafii, budowy kościoła pw. Św. Apostołów Piotra i Pawła na Osiedlu Młodych, czy coroczne uroczystości patriotyczno-religijne na cmentarzach poległych w czasie wojen o niepodległość, w Palmirach, Wierszach, Górkach Kampinoskich, Modlinie Twierdzy i wielu innych.Informacje z wydarzeń w mieście czerpaliśmy ze współpracy z organizacjami społecznymi jak Koło Niewidomych, Koło Dzieci i Młodzieży Niepełnosprawnej, Związek Emerytów i Rencistów, Ośrodek Kultury, Chór „Soli Deo", Ogród Działkowy „Pestka". W tej współpracy pomocna była też rola kolportera. Wspólne wyjazdy rekreacyjne, pielgrzymkowe, krajoznawcze nowodworzan w kraju i zagranicą dostarczały nam nie tylko osobistych przeżyć, były też rejestracją historii naszego pokolenia, przełożoną na zapis dziennikarskiej relacji w Tygodniku Nowodworskim. Kolporterska droga zależna była też od pogody, a ta czasami przynosiła niespodzianki. W pierwszych latach XXI wieku były u nas mroźne i śnieżne zimy, więc trudne warunki opóźniały dostawę prasy do punktów sprzedaży. Pamiętam, jak pod Nasielskiem, na zakręcie drogi, w czasie burzy śniegowej i dużej pokrywy śniegu ugrzęźliśmy wraz z innymi samochodami na dłuższy czas w zaspach. Jak z powodu zaśnieżonych wiejskich dróg nie mogliśmy samochodem dojechać do sklepów w Czarnowie, Kikołach, Nunie czy Błędowie. Natomiast latem w Studziankach, gdy budowano wiadukt nad torami PKP, przez długi czas chodziliśmy z Tygodnikiem pieszo. W czasie upałów korzystaliśmy z godzinnego odpoczynku w Puszczy Kampinoskiej, aby nasz wierny samochód Opel Astra też miał przerwę w pracy.Co ceniłam w swoim mężu? To jedna z Jego zalet, a mianowicie anielska cierpliwość. Cierpliwie czekał, aż skończę rozmowę z drugą osobą, czy robiłam zdjęcia ciekawej architektury, kapliczek przydrożnych, przyrody, czy kwitnącym w polu ziemniakom. Mąż nawet zapytał mnie, co ja ciekawego w tych ziemniakach widziałam? Też zadałam mu pytanie: a co mężczyzna ciekawszego widzi w kobiecie? Jedna była na te pytania odpowiedź – milczenie.W dniu obchodzonego Jubileuszu 20-lecia Tygodnika Nowodworskiego w 2013 r., w Ośrodku Kultury, poproszono mnie o opowiedzenie, jaki był Tygodnik w rozmowach z czytelnikami w mieście i powiecie. Jak go odbierano, co się w nim podobało, co czytali. A gdy powiedziałam, że pierwszą stroną, którą czytali, była strona ostatnia, na której były zdjęcia z narodzin dzieci, ślubów, chrzcin, ulubione zwierzaki, życzenia i gratulacje z różnych okazji, goście się uśmiechnęli, a gdy powiedziałam, że kolporter na ten czas z Tygodnikiem przejechał drogę ponad siedem okrążeń ziemskiego równika, na sali rozległy się wielkie brawa. Ostatnia strona TN była dla czytelników pierwszą najciekawszą, bo dotyczyła ich ludzkiego życia, o którym mogli z sąsiadami porozmawiać. Czas przemija i czyni swoje. Tadeusz, najdłużej pracujący kolporter, w skutek rozwijającej się choroby i wieku, nie mógł już kontynuować swojej pracy. Zmarł w dniu 1 marca 2025 roku, w wieku 81 lat.W naszych rozmowach dość często wspominaliśmy tamte lata, naszego wydawcę TN pana Pawła Kozerę, kolportera Mariusza Bułkę, redaktorów naczelnych, dziennikarzy, pracowników w redakcji oraz naszych cudownych sprzedawców, którzy ciepło nas przyjmowali z pamięcią o życzeniach z okazji imienin i świąt. Myślę, że Tadeusz dobrze spełnił swoje życiowe posłannictwo.Wspomnienia zawsze są żywe w naszej pamięci. Zakończę je myślą norwidowską. „Po człowieku na tej ziemi, nie pozostaje nic, jedynie dobro, które uczynił innym."

Powiedz mi...

Mówiłeś mi, że musisz odejść, za dzień, tydzień czy rok. Nie wierzyłam Twoim słowom.A Ty, uczyniłeś to dziś,i już na zawsze, na wieczność. Wszystko odeszło z Tobą, nasze życie, uśmiech, dotyk Twój. Nie powiesz mi już nic.Zostały tylko cierpienie i łzy.Zrobiło się cicho i pusto bez Ciebie. Świat stanął na chwilę i odrodził się już inny. Życie toczy się dalej. Jestem tu sama i milcząca. A gdzie jesteś Ty? Powiedz mi, choć we śnie.

B. Malewska

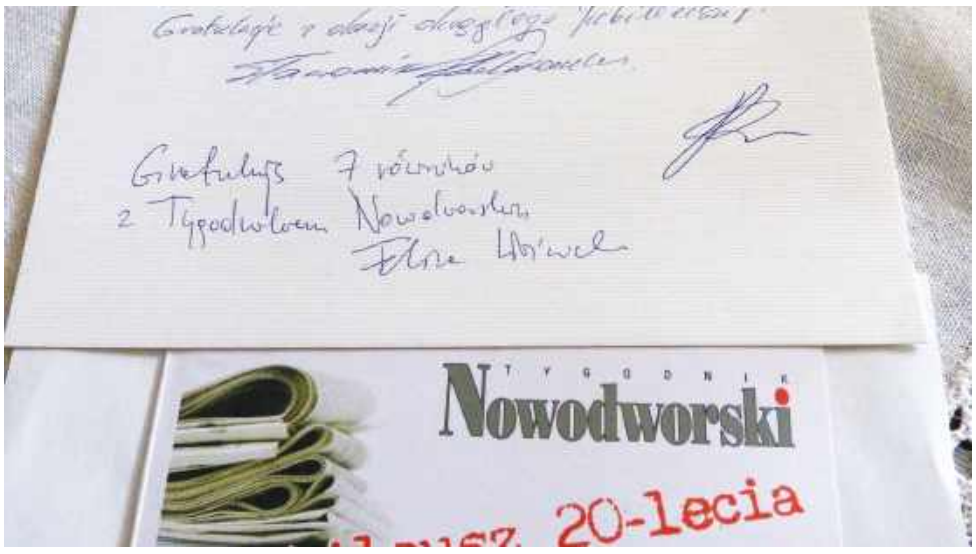

eprasa.pl 711781ed45

MAZOWIECKA KRONIKA KRYMINALNA

JABŁONNA. Miała 2 promile i jechała zygzakiem

Pomimo licznych apeli i ostrzeżeń wciąż znajdują się osoby, które decydują się na jazdę samochodem, pomimo iż wcześniej spożywały alkohol. Czujność innych uczestników ruchu drogowego pozwoliła na zatrzymanie nietrzeźwej kierującej, która wsiadł za kierownicę mając w organizmie blisko 2 promile alkoholu.

Wczoraj przed godz. 10.00 dyżurny legionowskiej jednostki otrzymał zgłoszenie, że z Chotomowa w kierunku Legionowa porusza auto osobowe, którego kierująca nie potrafi utrzymać prostolinijnego toru jazdy i stwarza zagrożenie dla innych uczestników ruchu drogowego. Na miejsce pilnie został zadysponowany policyjny patrol, który szybko namierzył, a następnie zatrzymał wskazany w zgłoszeniu pojazd. Policjanci zatrzymali 58-letnią kobietę, która w stanie nietrzeźwości poruszała się pojazdem marki Chevrolet. Podczas kontroli od razu wyczuli silną woń alkoholu, której źródłem była kierująca autem. Skrajnie nieodpowiedzialna mieszkanka powiatu w organizmie miała blisko 2 promile alkoholu, co potwierdziło badanie alkomatem. Policjanci już zatrzymali prawo jazdy kobiecie i już niebawem odpowie ona przed sądem za swój czyn.

CZOSNÓW. Znęcał się nad partnerką i zaproponował łapówkę policji

Sąd Rejonowy w Nowym Dworze Mazowieckim, na wniosek Prokuratury zastosował tymczasowe aresztowanie wobec 46- latka z gminy Czosnów, który fizycznie i psychicznie znęcał się nad swoją partnerką, a interweniującym policjantom złożył obietnicę udzielenia korzyści majątkowej, w zamian za odstąpienie od czynności służbowych. Kiedy policjanci poinformowali go, że popełnił kolejne przestępstwo, agresywny mężczyzna znieważył funkcjonariuszy. Podejrzanemu obywatelowi Ukrainy grozi do 10 lat więzienia.

Kilka dni temu funkcjonariusze z Komisariatu Policji w Czosnowie zostali wezwani na interwencję związaną z przemocą domową. Ustalenia funkcjonariuszy wskazywały, że w rodzinie od ponad roku dochodzi do przemocy fizycznej i psychicznej. 46-letni mieszkaniec gminy Czosnów, znajdując się pod wpływem alkoholu wszczynał awantury domowe, podczas których wyzywał słowami wulgarnymi swoją partnerkę, poniżał, bił po twarzy i ciele oraz używał wobec niej gazu pieprzowego. Mężczyzna, aby uniknąć odpowiedzialności karnej za przestępstwo, którego się dopuścił złożył policjantom obietnicę udzielenia korzyści majątkowej, w zamian za odstąpienie przez nich od wykonywanych czynności służbowych. Policjanci poinformowali go, że popełnił kolejne przestępstwo. Wtedy mężczyzna stał się agresywny, wyzywał policjantów i nie stosował się do wydawanych przez nich poleceń. 46-latek znieważył funkcjonariuszy słowami wulgarnymi. Postępowanie mundurowych w tej sytuacji musiało być stanowcze i zdecydowane. Obywatel Ukrainy został zatrzymany, a następnie osadzony w policyjnej celi. Czosnowscy śledczy zgromadzili w sprawie materiał dowodowy. Nastepnego dnia 46-latek został doprowadzony do Prokuratury Rejonowej w Nowym Dworze Mazowieckim, gdzie usłyszał zarzuty. Zebrany przez policjantów materiał dowodowy pozwolił na przedstawienie podejrzanemu zarzutów znieważenia funkcjonariuszy Policji, złożenia im obietnicy udzielenia korzyści majątkowej w zamian za odstąpienie przez nich od wykonywanych czynności służbowych oraz znęcania się fizycznego i psychicznego nad swoją partnerką. Nowodworska Prokuratura wystąpiła do sądu z wnioskiem o zastosowanie wobec mężczyzny najsurowszego środka zapobiegawczego o charakterze izolacyjnym, w postaci tymczasowego aresztowania na okres 3 miesięcy. Sąd przychylił się do wniosku Prokuratora i 46-latek najbliższe miesiące spędzi za kratami. Za popełnione przestępstwa mężczyźnie grozi do 10 lat więzienia.

PUŁTUSK. Zderzenie hulajnogi z Oplem

Na ul. Mickiewicza w Pułtusku doszło do zdarzenia drogowego Opla z hulajnogą elektryczną, którą podróżowały dwie osoby. Policjanci apelują o ostrożność i poruszanie się pojazdami zgodnie z przepisami ruchu drogowego.

Przed godziną 20 na ulicy Mickiewicza w Pułtusku doszło do zdarzenia drogowego z udziałem Opla i hulajnogi elektrycznej. Policjanci na miejscu ustalili, że hulajnogą elektryczną po ścieżce dla rowerów jechały dwie osoby 23-latek i 18-letka mieszkańcy powiatu pułtuskiego. Do zdarzenia doszło, kiedy kierujący oplem 28-letni mieszkaniec powiatu makowskiego, skręcał z ul. Mickiewicza na stację paliw. Jadący hulajnogą uderzyli w bok pojazdu, w wyniku czego upadli na ziemię. Mężczyzna i kobieta doznali obrażeń ciała i zostali przewiezieni do szpitala. Uczestnicy zdarzenia byli trzeźwi. Teraz policjanci Komendy Powiatowej Policji w Pułtusku będą wyjaśniać okoliczności zdarzenia.

NIEPORĘT. Przekroczyła prędkość i to nie był koniec problemów

Minionej nocy policjanci ruchu drogowego legionowskiej komendy przeprowadzili kontrolę drogową w stosunku do kierującej, która przekroczyła dozwoloną przepisami prędkość, a finałem prowadzonych czynności było sporządzenie dokumentacji w związku z popełnieniem przez 30-latkę przestępstwa.

Minionej nocy około godziny 21:00 w Stanisławowie Pierwszym policjanci ruchu drogowego zatrzymali samochód osobowy do kontroli drogowej w związku z przekroczeniem przez kierującą dozwolonej prędkości o 25 km/h. Kontrola miała zakończyć się dla mieszkanki powiatu pułtuskiego jedynie mandatem karnym, jednak w tym przypadku konsekwencje prawne dla kobiety będą dużo poważniejsze. Podczas wykonywanych czynności policjanci ustalili, że 30-latka prowadziła samochód pomimo orzeczonena początku roku przez Starostę Pułtuskiego decyzji o cofnięciu wobec niej uprawnień do kierowania pojazdami. Kobieta już nie mogła kontynuować dalszej jazdy, a sprawa będzie miała swój finał w sądzie.

SEROCK. Jechał mając 3 promile

Ponad 3 promile alkoholu miał w organizmie 42-latek kierujący fordem. Mężczyzna stracił panowanie nad pojazdem i wjechał do przydrożnego rowu. Wszystko to widział świadek przejeżdżający drogą, który zatrzymał się, aby sprawdzić, czy kierowca nie potrzebuje pomocy. Gdy wyczuł od mężczyzny alkohol, o swoich podejrzeniach powiadomił Policję.

W piątkowe popołudnie policjanci wydziału ruchu drogowego otrzymali zgłoszenie, że w Zalesiu Borowym kierujący fordem wjechał do przydrożnego rowu, świadkowie podejrzewali, że jest nietrzeźwy. Na miejscu zdarzenia policjanci, w rozmowie ze świadkiem, ustalili, że kiedy jechał drogą wojewódzką 622 od strony Nasielska, jadący z naprzeciwka ford zjechał na przeciwległy pas ruchu, a następnie wjechał do rowu. Mężczyzna zatrzymał się i postanowił sprawdzić, czy ktoś nie potrzebuje pomocy. Kiedy wyczuł od kierującego fordem woń alkoholu natychmiast o swoich podejrzeniach powiadomił Policję. Policjanci sprawdzili stan trzeźwości kierującego fordem. Mężczyzna miał 3,1 promila alkoholu w organizmie. 42-letni mieszkaniec powiatu wyszkowskiego został zatrzymany i trafił do celi, zaś jego auto zabezpieczono na policyjnym parkingu. Po wytrzeźwieniu mężczyzna usłyszał zarzut kierowania w stanie nietrzeźwości. Za popełnione przestępstwo grozi mu kara do 3 lat pozbawienia wolności. Teraz o jego dalszym losie zadecyduje sąd. Czynności w tej sprawie prowadzone są pod nadzorem Prokuratury Rejonowej w Legionowie.

NASIELSK. Poszukiwany za narkotyki wpadł z narkotykami

Policjanci z Nasielska zatrzymali mężczyznę poszukiwanego za przestępstwa narkotykowe. W jego mieszkaniu zabezpieczyli też marihuanę i amfetaminę. 23-latek trafił do aresztu, ponieważ do odbycia miał karę 358 dni pozbawienia wolności, a za posiadanie narkotyków grozi mu dodatkowo do 3 lat więzienia.

Patrolowcy z nasielskiego komisariatu w sobotnią noc zatrzymali 23-letniego mieszkańca gminy Nasielsk. Był on poszukiwany nakazem doprowadzenia, wydanym przez Sąd Rejonowy w Pułtusku, za popełnione wcześniej przestępstwa narkotykowe. Ponadto w miejscu zamieszkania 23-latka, w trakcie przeszukania policjanci zabezpieczyli amfetaminę i marihuanę. Mężczyzna został zatrzymany i przewieziony do aresztu, gdzie odbędzie teraz karę 358 dni pozbawienia wolności. Dodatkowo za przestępstwo, które zarzucane jest podejrzanemu, grozi kara do 3 lat pozbawienia wolności.

LEGIONOWO. Drugi ze złodziei samochodów zatrzymany

Nie dokończone sprawy czy połowiczny sukces to nie w stylu legionowskich kryminalnych. Uparcie dążą do zamierzonego celu, którym w ostatnim czasie było zatrzymanie kolejnego złodzieja samochodów. 34-latek był wspólsprawcą czterech kradzieży aut na terenie powiatu legionowskiego. Tak jak jego wspólnik został aresztowany na 3 miesiące. Za popełnione przestępstwa grozi mu kara nawet do 10 lat pozbawienia wolności.

W połowie marca opisywaliśmy historię dotyczącą kradzieży pojazdów z terenu powiatu legionowskiego. Wówczas policjanci wydziału kryminalnego zatrzymali pierwszego z podejrzanych. Na wniosek legionowskiej prokuratury sąd zastosował wobec mężczyzny środek zapobiegawczy w postaci tymczasowego aresztowania.

Na podstawie informacji, które zgromadzili operacyjni w trakcie wykonywania czynności wynikało, że opisywanych kradzieży dopuścili się wspólnie i w porozumieniu dwaj mężczyźni. Dlatego też policjanci nie zakończyli swoich działań po zatrzymaniu 29-latka. Czyniąc kolejne ustalenia i sprawdzenie poszerzali swoją wiedzę operacyjną i tym sposobem w połowie kwietnia dotarli do 34-latka, który był wspólnikiem 29-latka tymczasowo aresztowanego w marcu. Mężczyzna został zatrzymany na terenie powiatu legionowskiego. Podczas przeszukania mieszkania 34-latka operacyjni ujawnili i zabezpieczyli wytrych mogące służyć do dokonywania zarzucanych mu przestępstw. Śledczy skompletowali zgromadzony materiał dowodowy i na tej podstawie zatrzymany usłyszał cztery zarzuty kradzieży pojazdów, po wcześniejszym pokonaniu zabezpieczeń technicznych. Prokurator nadzorujący postępowanie, tak jak w przypadku pierwszego z zatrzymanych, tu też wystąpił do sądu z wnioskiem o tymczasowy areszt. Sąd Rejonowy w Legionowie przychylił się do wniosku i 34-latek został tymczasowo aresztowany na 3 miesiące.

Zgodnie z kodeksem karnym mieszkaniec powiatu legionowskiego może nawet na 10 lat trafić do więzienia.

SEROCK. Uciekała bo miała zakaz prowadzenia pojazdów

Wsiadła za kierownicę, mając sądowy zakaz prowadzenia pojazdów mechanicznych, a na widok policjantów zdecydowała się na ucieczkę, ale i to nie pomogło w uniknięciu odpowiedzialności. 51-latka została zatrzymana, a za popełnione przestępstwa grozi jej kara nawet do 5 lat więzienia.

Kilka dni temu policjanci zespołu patrolowo – interwencyjnego Komisariatu Policji w Serocku podczas patrolowania terenu gminy podjęli działania w celu skontrolowania kierującej renault, która według posiadanej przez nich wiedzy mogła mieć sądowy zakaz kierowania pojazdami mechanicznymi. Kobieta na widok radiowozu przyśpieszyła i pomimo sygnałów świetlnych oraz dźwiękowych, próbowała uniknąć kontroli drogowej.

Po krótkim pościgu kierująca renault została zatrzymana. Mimo to nadal próbowała uniknąć kary za swoje zachowanie twierdząc, że nie ma przy sobie dokumentu tożsamości i podając policjantom błędne dane osobowe. Kiedy funkcjonariusze, w wyniku kontroli osobistej ujawnili dowód osobisty kobiety i sprawdzili ją w policyjnych systemach, ich przypuszczenia potwierdziły się. Decyzją legionowskiego sądu 51-latkę, od 31 stycznia br., obowiązuje roczny zakaz kierowania pojazdami mechanicznymi. Jeszcze tego samego dnia kobieta usłyszała zarzut kierowania pojazdem mimo orzeczonego zakazu i niezatrzymania się do kontroli drogowej. Za utrudnianie czynności legitymowania oraz podawania błędnych danych osobowych 51-latka została ukarana mandatem.

eprasa.pl 711781ed45

POWIAT NOWODWORSKI ŚWIĘTUJE KONSTYTUCJĘ 3 MAJA

Z sercem dla Ojczyzny

W całym powiecie nowodworskim mieszkańcy oddali hołd Konstytucji 3 Maja – jednemu z najważniejszych aktów prawnych w dziejach Rzeczypospolitej. Uroczystości, odbywające się w duchu wspólnoty narodowej, wiary i tradycji, ukazały, jak głęboko zakorzenione jest umiłowanie Ojczyzny w lokalnych społecznościach

W Cząstkowie Mazowieckim, należącym do gminy Czosnów, zorganizowano radosny Piknik Rodzinny z Królową Polski. Rozpoczął się on uroczystą Mszą Świętą w intencji Ojczyzny. Kulminacją wydarzenia było wzruszające wykonanie pieśni „Ave Maria" przez mezzosopranistkę Katarzynę Białkowską-Oleksiak. Publiczność mogła również usłyszeć występy chórów i schol: dziecięcej scholi „Rozśpiewane dzieci Maryi", zespołu „Czosnowianie" pod kierunkiem Marcina Kubuszewskiego oraz łomiankowskiego „Chóru Patrium Carmen". Dla najmłodszych przygotowano atrakcje prowadzone przez DJ-a Tomka. Wydarzenie zorganizowane zostało przez Parafię Matki Bożej Królowej Polski, Koło Związku Dużych Rodzin 3 Plus oraz Urząd Gminy Czosnów, pod patronatem Magdaleny Biernackiej – Starosty Nowodworskiego.

Również dzieci i młodzież uczciły majowe święta. W Kaliszkach, 30-IV-25r., odbył się uroczysty apel z okazji 234. rocznicy uchwalenia Konstytucji 3 Maja. Dyrektor wprowadził sztandar, wspólnie odśpiewano hymn, a uczniowie klas VII, V i VI zaprezentowali część historyczno-artystyczną, zakończoną tańcem z biało-czerwonymi flagami.

W Nowym Dworze, 29-IV-25r. w Zespole Szkolno-Przedszkolnym nr 4, Wicedyrektor Barbara Siwek powitała uczestników apelu. Uczniowie klasy IIb i dzieci z zerówki przygotowały wzruszający program patriotyczny, zakończony wspólnym odśpiewaniem piosenek „Konstytucja" i „Na majówkę".

W sam dzień Święta, 3-V-25r., delegacja Związku Oficerów Rezerwy Rzeczypospolitej Polskiej z płk. rez. Alfredem Kabatą i ppłk. w st. spocz. Henrykiem Marciniakiem na czele, wzięła udział w uroczystościach w Nowym Dworze Mazowieckim na Osiedlu Okunin. Mszy Świętej przewodniczył ks. Łukasz Sikorski z parafii św. Michała Archanioła. Po Eucharystii złożono kwiaty pod pomnikiem „Poległym w walce z hitleryzmem", a uczniowie Zespołu Szkół nr 2 zaprezentowali program artystyczny o patronie szkoły, księciu Stanisławie Poniatowskim. W uroczystościach uczestniczyli m.in. burmistrz Sebastian Sosiński oraz jego zastępcy – Mariusz Ziółkowski i Bartosz Rogiński.

W parafii św. Rocha w Cieksynie, także 3-V-25r., odbył się koncert pieśni Maryjnych i patriotycznych, z udziałem zespołu BENE pod kierunkiem Krzysztofa Tułeckiego, który szczególnie pozdrowił Czytelników „Tygodnika Nowodworskiego". Po Mszy Świętej w intencji Ojczyzny, artyści – m.in. Marta i Paweł Stawińscy oraz Polska Grupa Artystyczna im. Jana Kiepury – oddali hołd Matce Bożej Królowej Polski i Konstytucji 3 Maja. Wydarzenie poprowadził Janusz Prokopczyk.

Solista zespołu „BENE", to śpiewak obdarzony ciepłym, lirycznym głosem tenorowym o bardzo przyjemnej i niepowtarzalnej barwie. A kompaniują mu gitara klasyczna, skrzypce, flet i mandolina. Taki skład instrumentów gwarantuje typowo włoskie a jednocześnie bardzo piękne brzmienie.

eprasa.pl 711781ed45

Doły śmierci wciąż wołają

W sercu Puszczy Kampinoskiej, wśród piasków, gdzie cienie sosen są cichszym echem krzyków z przeszłości, leży miejsce narodowej śmierci. Cmentarz Wojenny w Palmirach – znany z egzekucji niemieckich z lat okupacji – miał być nekropolią pamięci. Tymczasem, mimo upływu niemal 80 lat od zakończenia wojny, w ziemi wciąż pozostają ofiary. Niegodne tego, by je pogrzebać. Niegodne nawet zadbanego krzyża.

Od listopada 1945 do czerwca 1946 roku prowadzono ekshumacje. Leśnicy wskazywali jamy śmierci. Odnaleziono 1793 ciała. Potem – milczenie. Nie wznowiono prac. Nie zamknięto tej księgi.

Pan Janusz Zbigniew Zajączkowski z Łomny, społecznik i patriota, od lat prowadzi samotną kampanię o przywrócenie czci tym, którzy zginęli, bo byli Polakami. Pisze pisma. Natrętnie, regularnie, wytrwale. Do Instytutu Pamięci Narodowej, do Wojewody Mazowieckiego, do Kampinoskiego Parku Narodowego, do Wójta Czosnowa. I do redakcji Tygodnika Nowodworskiego.

Jego listy to nie są błagania. To akty oskarżenia. Oto fragment pisma do Wojewody Mazowieckiego z lipca 2023 roku:

„W ślad za moją rozmową przeprowadzoną z Panem wicewojewodą na Cmentarzu Mauzoleum w Lesie Palmirskim, ponownie zwracam się z prośbą o spowodowanie uporządkowania cmentarza, a w szczególności o wycięcie krzaków zasłaniających w 80 proc. krzyże / symbol Cmentarza Palmirskiego, niszczące bryłę architektury cmentarza a spełniające rolę śmietnika”.

Nimb na krzyżu nagrobnym błogosławionego przypomina wyroby Cepeliady

Autor listu domaga się także naprawy aureoli na krzyżu Błogosławionego księdza Sajmy, która została zniszczona cztery lata wcześniej, a także dokończenia przerwanej 2 czerwca 1946 roku ekshumacji Narodowych Bohaterów leżących w dołach śmierci.

Pomnikami, o które pytamy wojewodę, nikt się praktycznie nie interesuje

Tam, gdzie leżą kości pomordowanych, jest tylko deptak turystyczny

W chwili robienia fotorelacji, naokoło cmentarza walały się „tylko” resztki po „znakach pamięci”.

Dokument został przesłany „do wiadomości” między innymi prezesa IPN, Marszałka Województwa Mazowieckiego, Wójta Gminy Czosnów i dyrektora Kampinoskiego Parku Narodowego.

Nie było to pierwsze pismo p. Zajączkowskiego, w jakim upomina się o godne upamiętnienie pomordowanych Rodaków. Wniosków i pism było więcej. W jednym z nich, skierowanym niemal dwa lata wcześniej do prezesa IPN, społecznik i oficer Wojska Polskiego apelował o dokończenia przerwanej ekshumacji, argumentując że liczba męczenników leżących w nieodkrytych dołach śmierci może sięgać kilkunastu tysięcy. Wśród nich mogą znajdować się szczątki prezydenta Warszawy, Stefana Starzyńskiego. Także i to pismo zostało udostępnione zarówno marszałkowi województwa Adamowi Struzikowi oraz dyrektorowi KPN.

Tygodnik Nowodworski postanowił zweryfikować odpowiedzi urzędów.

Mazowiecki Urząd Wojewódzki na nasze zapytanie odpisał:

„Wojewoda mazowiecki opiekuje się cmentarzami i grobami wojennymi. Pomników, o które Pan pyta, nie można do nich zaliczyć. Znajdują się one na terenie Kampinoskiego Parku Narodowego.

Wojewoda natomiast opiekuje się cmentarzem wojennym w Palmirach. I w ramach tego zadania, w 2024 r. przygotowaliśmy dokumentację projektową remontu. W ramach prac wymieniono chodniki w części alejek i wykonano tymczasowe ogrodzenie zabezpieczające przed zniszczeniami powodowanymi przez dziki. W 2025 r. wojewoda planuje rewitalizację kolejnych alejek oraz opracowanie dokumentacji projektowej docelowego ogrodzenia, a w miarę możliwości finansowych – renowację krzyży.”

Z kolei Kampinoski Park Narodowy odpowiedział lakonicznie, ale stanowczo: To nie my, to oni...

„Cmentarz w Palmirach znajduje się pod opieką Wojewody Mazowieckiego. W kwestiach wszelkich remontów czy też konserwacji nagrobków należy się więc zwrócić do Mazowieckiego Urzędu Wojewódzkiego.

Wspomniane przez Pana doły śmierci są miejscami po dawnych mogiłach i są poddane procesowi naturalnej sukcesji roślinności. Proszę pamiętać, że jest to obszar parku narodowego, a więc objęty najwyższą formą ochrony przyrody i wszelkie ingerencje są tutaj ograniczone do minimum.”

Biurokratyczna sztafeta trwa. Jeden urząd wskazuje na drugi. A krzaki wciąż rosną, ukrywając zapomnienie. I zniszczenie.

Tymczasem potrzeba niewiele. Usunąć krzaki, odnowić symbole, wznowić ekshumacje. To obowiązek państwa wobec Narodu. Nie możemy czekać, aż ktoś znajdzie kawałek kości na spacerze z psem.

Palmiry są dziś miejscem, gdzie historia nie jest zamknięta. Gdzie domaga się pamięci nie przez oficjalne wystąpienia, lecz przez ciszę dołów, których nie zdążyła dotknąć łopata.

Piotr Korycki

Muzeum - jedyne miejsce, którego nie trzeba się wstydzić

eprasa.pl 711781ed45

Resztki dawnego ogrodzenia tkwią, jak wyrzuty sumienia

Julian Skarbek z Nowego Jorku z siostrą Agnieszką Zajączkowską. Palmiry, VI 1957r.

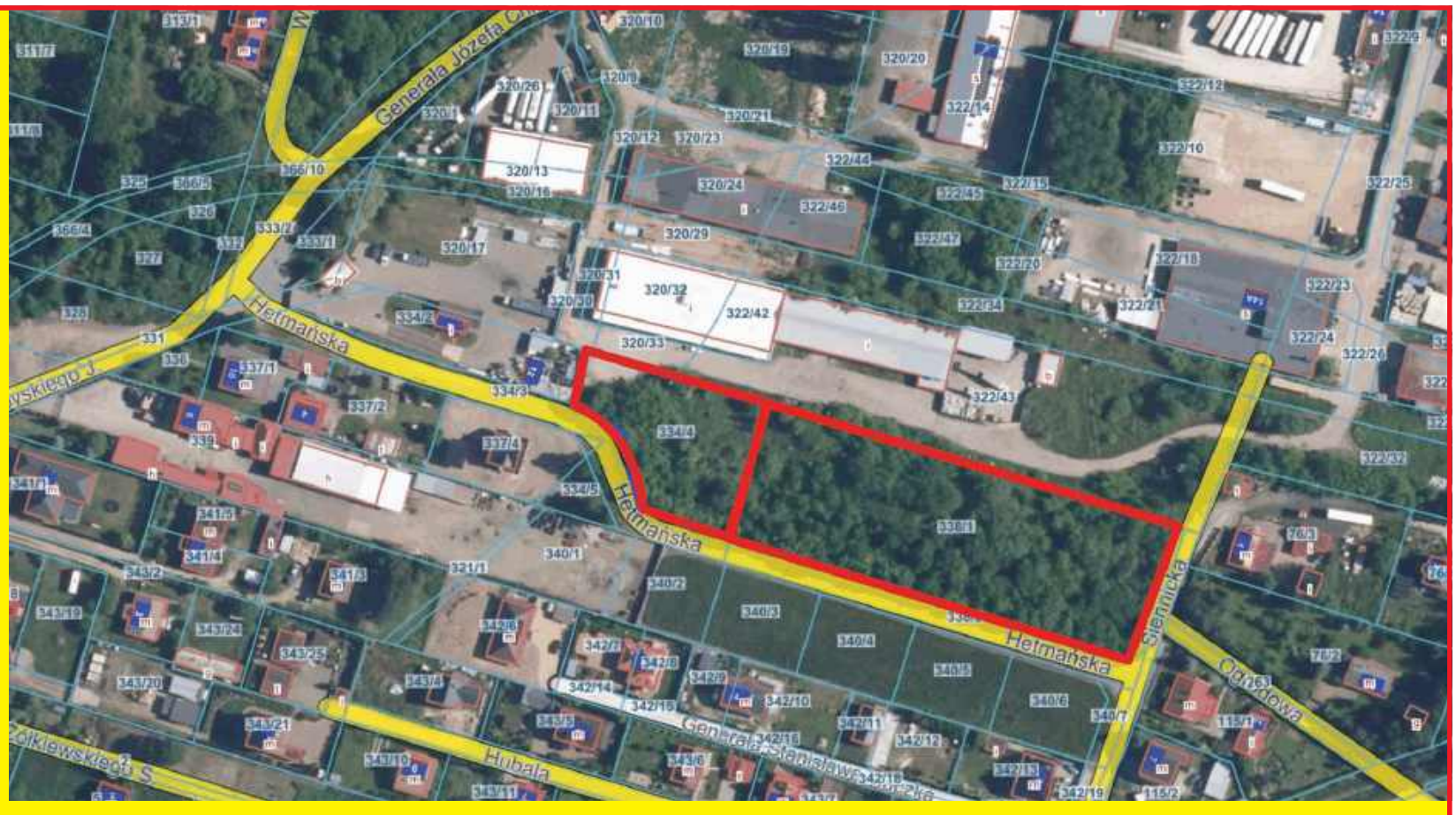

Gminna Spółdzielnia Samopomoc Chłopska w Nasielsku

SPRZEDA

DZIAŁKI POŁOŻONE W DZIELNICY PRZEMYSŁOWEJ W PIEŚCIROGACH STARYCH PRZY UL. HETMAŃSKIEJ

działka 53-338/1 o powierzchni 5759 mkw KW 2151 **działka 53-334/4 o powierzchni 1904 mkw KW 794**

cena wywoławcza 120 PLN/mkw netto

Oferty prosimy składać: bezpośrednio w biurze GS Nasielsk, ul. Warszawska 2
pocztą na adres: Gminna Spółdzielnia Samopomoc Chłopska w Nasielsku,05-190 Nasielsk ul. Warszawska 2
lub e-mailem gs@gsnasielsk.pl

Więcej szczegółów – tel. +48 697 446 332

GS NASIELSK

eprasa.pl 711781ed45

MATERIAŁ PROMOCYJNY

PHOTOTONER – nieinwazyjne odmładzanie

Photoner 3D to aparat do kompleksowego oddziaływania fotochromowego i ultradźwiękowego, stworzony specjalnie do użytku domowego i przeznaczony do regularnych zabiegów kosmetologicznych, które zaleca się wykonywać 1-2 razy w tygodniu. Aparat nie ma ograniczeń co do wieku i typu skóry.

Przyrząd łączy w sobie skuteczną metodę mikromasażu ultradźwiękami o częstotliwości 3 MHz i łagodnego oddziaływania fotochromowego (kolorowym światłem) falami o różnej długości (barwa czerwona, niebieska, zielona).

Intensywność działania kosmetyków w połączeniu z 3D Photoner wzrasta wielokrotnie, gdyż za pomocą ultradźwięków wykonujemy zabieg kosmetyczny nazywany fonoforezą, która zwiększa przepuszczalność skóry, naczyń krwionośnych i błon komórkowych, stwarza warunki dla lepszego wchłaniania składników aktywnych.

Terapia ultradźwiękami.

Sonoderma (z języka greckiego: sonic - „dźwięk“, derma - „skóra“) to inna nazwa terapii. Ultradźwięki to drgania mechaniczne – czyli masaż wibracyjny.

Głębokość przenikania fal ultradźwiękowych jest wyznaczana przez częstotliwość: im wyższa jest częstotliwość, tym lepiej są one pochłaniane przez tkanki i tym mniejsza jest głębokość ich przenikania.

W aparacie 3D Photoner wykorzystywane są drgania ultradźwiękowe o wysokiej częstotliwości **3 MHz**, dlatego oddziaływanie ultradźwięków ma miejsce tylko w skórze (od 0,3 mm do 1 cm), co zapewnia całkowite bezpieczeństwo metody.

Co oznaczają 3 MHz ?

Herc to liczba drgań na sekundę. Jeden megaherc to milion herców. Oznacza to, że 3D Photoner oddziałuje na komórki skóry z częstotliwością równą 3 milionom razy na sekundę!!!

Drgania ultradźwiękowe zmuszają tkanki i komórki skóry do falowej zmiany swojej gęstości - ściskania i rozkurczania się. Taki łagodny **mikromasaż tkanek na poziomie komórkowym** ma silne działanie stymulujące i powoduje trwały efekt liftingu, a jednocześnie nie rozciąga i nie powoduje uszkodzeń skóry! Sprzyja regeneracji zmęczonej skóry dojrzałej i poprawia stan skóry problematycznej w każdym wieku

Koloroterapia

To odmładzające i gojące działanie ultradźwięków zostało uzupełnione działaniem fal świetlnych o różnej barwie: czerwonej, niebieskiej i zielonej. Światło to energia - podstawa cyklu życiowego na całej planecie. Dziś już udowodniono, że nasz organizm przekształca światło w energię elektrochemiczną, która aktywując łańcuch reakcji biochemicznych w komórce przyspiesza procesy wymiany w tkankach, zwiększa ich zdolność do życia i stymuluje kompleksową odnowę naszego organizmu. A barwa, mówiąc prostym językiem, to wrażenie, które odbiera człowiek, gdy do jego oczu dostają się promienie światła.

Barwy światła

Każda barwa ma swoją długość fali i częstotliwość promieniowania - swoją energię. Fale świetlne mogą być długie, średnie i krótkie.

Najsilniejszą energię i najdłuższą falę ma **barwa czerwona**, średnią - **odcienie zielonego**, najsłabszą - **odcienie niebieskiego**.

Francuski psycholog Charles Feré na początku XX wieku w praktyce potwierdził, że ciało reaguje na oddziaływanie światłem. Dane porównawcze ciśnienia krwi pozwoliły sformułować podstawowe prawo: siła skurczów mięśni i prędkość krążenia krwi wzrastają na skutek oddziaływania barwy czerwonej i zmniejszają się na skutek działania barwy niebieskiej.

Zakres światła czerwonego

Ta energia nadaje się do wszystkich typów skóry +35, idealnie współgra z każdym zabiegiem odmładzającym i regenerującym. Przenikając do skóry na głębokość 8-10 mm aktywuje działalność fibroblastów - głównych komórek skóry wytwarzających czynniki regeneracji i syntezujących kolagen, elastynę i inne białka, od których zależy stan skóry.

Im większa jest aktywność fibroblastów, tym zdrowsza jest skóra i tym większa jest jej zdolność do gojenia ran i regeneracji.

ZAPROSZENIE

NOWA KSIĄŻKA ANTONIEGO KAWCZYŃSKIEGO

Jarmarcznie, ale nie tandetnie

Zabrakło mi papieru. Pomyślałem o arkuszach zapisanych do połowy, z czystą stroną odwrotną. „Zanim nożyczki pójdą w ruch – to kolejna myśl – warto rzucić okiem na każdą z miniatur.” Ręka świerzbiła, by tu i ówdzie coś poprawić. Wciągnęła mnie ta korekta. Rozpoczęło się poprawianie totalne, dające się porównać z praniem brudnej bielizny.

Komputer i pralka automatyczna. Zestawienie tych dwu wynalazków nieuchronnie się narzuca. Zawarta w komputerze elektroniczna maszyna do pisania ułatwia pranie-poprawianie wprost niesamowicie. To już nie epoka balii, tary i wyżymaczki. To nie epoka mechanicznej maszyny do pisania. Zarówno posługiwanie się nowoczesną pralką, jak i komputerem nie jest fatygujące, to przyjemne spędzanie czasu. Przypomina mi się telewizyjna reklama oferująca pralki i zachwalająca ich jakość. Widzimy na ekranie moment, gdy praca automatu jest zakończona i właściciel wydobywa z bębna zawartość. Koszule zostały wyprane tak skutecznie, że niczym się nie różnią od tych na ladzie sklepowej – produktów dziewiczych, nie używanych. Toteż w rękach szczęśliwego właściciela, co właśnie opróżnia bęben, ukazuje się pół tuzina koszul pięknie opakowanych w celofan. Jestem takim samym użytkownikiem fenomenalnej pralki – komputerowej. Wykładam tutaj, sztuka po sztuce, swoje pakiety.

Wypożyczyłem tom Moliera, by delektować się sceną, w której pyszczek rozpuszcza kucharka Marcysia. Jej zabawna tyrada, potok gwary, przed którą zatykały uszy „uczone białogłowy” – oto co mnie początkowo interesowało. Ale niewykluczone, iż efektem lektury będzie nie tylko śmiech. Kto wie, może Molier, ten niezrównany wychowawca ludzkości, wyleczy mnie z grafomanii, żądzy popisu, i sprawi, że zniknie moja frustracja będąca udziałem autorów „zapoznanych”. Taką uzdrawiającą tabletką mógłby być cytat: „Nie wiem, czy jest w mych oczach rzecz równie obrzydła jak autor, co gdzie może wciąż żebrze kadzidła.”

Dzięki Molierowi mogę zwrócić się do tkwiącego we mnie literata ze słowami pokrzepienia: „To, że niepotrzebnie utopiłeś w literackim przedsięwzięciu mnóstwo czasu i na marne poszedł twój zapał, niech cię nie przygnębia, bo nie jesteś wyjątkiem.” Teraz oddajmy głos komediopisarzowi wtykającemu szpilę w tyłek obrzydłego autora, takiego, „co nad pierwszym lepszym używszy przemocy zamęcza go płodami swych bezsennych nocy”. Nie jestem wyjątkowy, są oprócz mnie inni, już w XVII wieku roiło się od takich jak ja jegomościów. Ich dziełka i moje własne, wszystko, co zostało spłodzone w noce

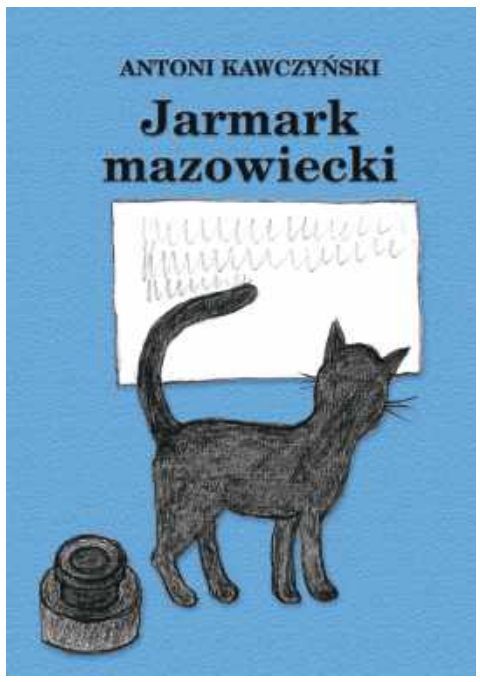

Książka opublikowana nakładem Wydawnictwa TiO. Do nabycia w księgarni Jarosława Gąski – Legionowo ul. Batorego 17

bezsenne, nie okazało się bezcenne. Nie ja jeden ślęczałem po nocach, nie ja jeden żebrałem kadzidła, nie ja jeden byłem nieznużony w podtykaniu ludziom nużących utworów – i to jest pocieszające, podobnie jak myśl, że nie tylko ja, lecz wszyscy musimy umrzeć.

Odzysk papieru szedł w parze z lekturą. Wydruki komputerowe świeciły nieskalanymi płaszczyznami – można je było odciąć i wykorzystać do przyszłej bazgraniny. Czytanie z kolei w nieunikniony sposób łączyło się z poprawianiem.

Kaden-Bandrowski, przesłuchiwany przez gestapo i zapytany o aktualne zajęcia, odrzekł, iż są one identyczne z zajęciami starego Goethego. Gestapowiec chciał z kolei wiedzieć, co wypełniało ostatnie lata Johanna Wolfganga. „Poprawiał swoje utwory”, padła odpowiedź.

Ja również, będąc w wieku kończącego żywot Goethego, poprawiam swe nowelki. Zajmuję się ich praniem-poprawianiem. Ręka zagłębiona w czeluść bębna automatycznej pralki wydobywa świeżo wypraną koszulę. Powiedzieć „wyprana” to mało. Jest wyprasowana, złożona i elegancko zapakowana w przeźroczysty celofan.

A.K.

eprasa.pl 711781ed45

Oddziaływanie barwą czerwoną wzmacnia ścianki naczyń krwionośnych, rozgrzewa poprawiając krążenie krwi, aktywuje metabolizm, stymuluje wzrost nowych komórek i odbudowę kolagenu, dzięki czemu ustają skurcze mięśni i aktywuje się regeneracja tkanek, a co za tym idzie - następuje zmniejszenie zmarszczek i skóra staje się bardziej elastyczna i gładka.

Zakres światła zielonego

Zabieg jest odpowiedni dla skóry mieszanej; skłonnej do podrażnień i zaczerwienienia. Skutecznie łagodzi skórę, likwiduje podrażnienia, zaczerwienienia i obrzęki. Odpowiedni dla cery naczynkowej. Światło zielone to połączenie barwy żółtej o długiej fali i barwy niebieskiej o krótkiej fali - to dlatego jego energia jest zharmonizowana - reguluje RÓWNOWAGĘ. Efekt leczniczy jest związany z normalizacją procesów pobudzających i hamujących w skórze - harmonizacja.

Światło zielone przenika na głębokość 3-5 mm, działa na górną i środkową warstwę skóry - naskórek i skórę właściwą. Światło zielone aktywuje pracę komórek skóry, sprzyja natleniuniu skóry, poprawia krążenie krwi, wzmacnia naczynia krwionośne, poprawiając stan cery naczynkowej. Dzięki działaniu drenującemu zmusza do aktywniejszej pracy naczynia limfatyczne (naszego dozorcę w tkankach), a co za tym idzie - łagodzi skórę, likwiduje podrażnienia i zaczerwienienia, usuwa toksyny, zmniejsza obrzęki twarzy.

Oddziaływanie światłem o średniej długości fali idealnie nadaje się do zabiegów w okolicy czoła i wokół oczu.

Zakres światła niebieskiego

Zabieg jest optymalny dla cery tłustej, wrażliwej, problematycznej z widocznymi porami, ze zmianami zapalnymi, zaskórnikami i zmianami trądzikowymi w każdym wieku.

Efekty: Barwa niebieska (światło) łagodzi, ma działanie przeciwbakteryjne, likwiduje napięcie mięśniowe. Znaczenie lecznicze zakresu światła niebieskiego jest ogromne: jest wykorzystywany przy różnych chorobach zapalnych, w leczeniu egzemy, ropnych infekcji skóry, świądu.

Światło niebieskie, przenikając na głębokość połowy milimetra (0,5 mm), normalizuje produkcję sebum, zwęża pory, przywraca procesy samoczynnego oczyszczania się skóry, pomagając w walce z zaskórnikami i trądzikiem, zmniejsza zaczerwienienie i sprawia, że skóra jest napięta i lśni zdrowiem.

Co to jest Fonoforeza ?

Fale ultradźwiękowe, generowane przez specjalną głowicę, przenikają przez skórę i wprowadzają substancje czynne, takie jak kosmetyki, leki przeciwbólowe, przeciwzapalne, lub rozszerzające naczynia krwionośne, bezpośrednio do miejsca, gdzie są potrzebne.

Mikromasaż i drgania wywoływane przez fale ultradźwiękowe poprawiają przepływ krwi i limfy, co sprzyja regeneracji tkanek i łagodzeniu dolegliwości bólowych.

Do pracy z aparatem można wykorzystać medium kontaktowe: żele, emulsje, roztwory wodne lub olejowe. Liczba i jakość kosmetyków TianDe pozwala każdej z nas odnaleźć dla siebie kosmetyk odpowiedni do przeprowadzenia zabiegu. Uniwersalnym kosmetykiem jest krem nawilżający oraz cała gama innych naturalnych specyfików. Kosmetyki nawilżające można stosować dla każdego typu skóry.

Niebiańska Doskonałość

ECO HARPOON®
Recycling Sp. z o.o.

ECO HARPOON - Recycling Sp. z o.o.
Cząstków Mazowiecki 128
05-152 Czosnów
NIP 527-27-45-389
REGON 362569260

BEZPŁATNY
odbiór dużych elektrośmieci!

Odbierzemy od Państwa
- kuchenki, - chłodziarki,
- zmywarki, - telewizory, - pralki, itd.

ODBIERAJĄC DUŻE SPRZĘTY, ZABIERAMY RÓWNIEŻ DROBNE AGD, BATERIE

Masz pytanie ? Zadzwoń
+48 725-155-155

Bezpłatny odbiór krok po kroku !

1. Dzwonisz pod numer +48 725-155-155
2. My rejestrujemy Twoje zlecenie
3. Oddzwaniamy w ciągu 3 dni w celu uzgodnienia terminu
4. Przyjeżdżamy, odbieramy i wynosimy !

KONTAKT: od poniedziałku do piątku 8:00-16:00

www.ecoharpoon.pl

NASZE WILKOWYJE

Kufajka

Ponoć teraz każda miejscowość musi się starać, żeby być hip, kul i szik, bo inaczej nikt do niej nie przyjedzie. A jak zorganizuje jakąś głupotę, to od razu tłumy walą. A z głupot najlepszy jest ponoć Faszyn Łik. Zdecydowanie za chude panie ubierają się jak jakieś cudaki, co to nikt przy zdrowych zmysłach nigdy czegoś takiego na siebie nie włoży, a one z poważną miną chodzą i się prężą w szkieletach, bidetach i bibelotach, a inne siedzą dookoła i klaszczą. Wydarzenie kulturalne się to nazywa. A że kultura ważna rzecz, to nikt nie ośmieli się protestować i w ten sposób Faszyn Łiki trwają cały rok. Ostatnio jeden był w Radzyniu i nasze kobity jak jeden mąż tam pojechały. Lepij byłoby powiedzieć jak jedna żona, ale nie każdy feminatyw się nadaje, o czym dobitnie się przekonał pewien nasz znajomy, co to powiedział, że pewna elegancka pani jest jak klacz trojańska i miał przerąbane. Ale my nie o tym, my o kulturze. Postanowili my po trzech Mamrotach zrobić jakieś wydarzenie kulturalne w Wilkowyjach i następny raz przyszli my na ławeczkę w kufajkach.

Wiosna w pełni więc trochu już za ciepło w tych kufajkach było. Ale faszyn stejtmęt był nad wyraz wyrazisty, bo kto by nie przechodził na kufajki patrzył i reagował. Przy czym jak mówi klasyk, każdy żyje jak umie, więc reakcje były różne. Szkolniaczki młode palcami nas wytykały chichrając się przy tym co niemiara. Baby niektórejsze w czoło się pukały. Chłopy generalnie przekaz rozumiały najlepij, bo nie minęło czasu mało wiele, a kufajkowych zaroiło się na polu z pół tuzina. Niektóre kufajki widać, że z dziada pradziada dziedziczone, ale nie używane, bo im watolina przez wszystkie szwy wyłaziła. Inne – porządnie zadbane i zacerowane gdzie trzeba, używane zapewne ciągle po kryjomu w drewutni, albo za stodoła, co by nikt nie widział. Babom naszym to wyraźnie nie w smak było, bo cała delegacja do sklepu przyszła urabiać Więcławską, żeby kufajek na ławeczce pod sklepem zakazała, bo to prowokacja i żenua antykobieca cuś takiego robić w trakcie radzyńskiego Faszyn Łik. Bo nie tylko estetykę nowożytną obraża, ale jeszcze wilkowyjskie kobiety kompromituje, że swoich facetów nowocześnie wychować nie umiały. Ale Więcławska chętna nie była, bo Więcławski jak na budowę w zimne rano jedzie, to sam w kufajce. A Więcławska taka głupia nie jest, żeby innych potępiać za to, co lubi jej mąż. Dlatego tak zgodnie sobie żyją od 40 lat. Michałowa też je pogoniła, bo sama kufajkę w schowku ma i z chęcią zakłada, jak przy pierwszych przymrozkach, cosik od progu zaciąga przy obieraniu ziemniaków na księżowski stół. Jola moja, spryciula kochana, powiedziała, że to próba kostiumowa, przed koncertem w Dopiewie i żeby jej głowy nie zawracano. Koniec końców Wezółowa misji się podjęła i prosto z radzyńskiego Faszyn Łika, wystrojona i obkupiona z wygaworem do nas przyszła.

Że dobre imię Wilkowyj szargamy, że antydemokratyczną demonstrację PRL-owskiej nostalgii odstawiamy, że młodzieży przykład zły dajemy i ogólnie, że my chłopy proste są, ale to jeszcze nie powód, żeby się tym szczycić i tych co o postęp walczą tak bezczelnie prowokować. „Dwadzieścia pięć stopni w cieniu – powiada – pot się z was leje, a wy w kufajkach jak jacyś małorolni". Wykrzyczała swoje i poszła. No fakt – małorolni. Nikt w Wilkowyjach nigdy wielkiego gospodarstwa nie miał, bo niby skąd? My są ściana wschodnia, a Radzyń Podlaski. Może rzeczywiście na kufajki za ciepło, ale nikt nas nie zmusi, żeby my się mieli wstydzić kim jesteśmy i skąd przychodzimy. Uradzili my, że od tej pory w maju to już u nas zawsze będzie Kufajka Łik. Dla turystów międzynarodowych: Coophayca Week. Wilkowyje welkam tu.

Pietrek

eprasa.pl 711781ed45

ZGŁASZANIE AWARII I USZKODZEŃ ORAZ BIEŻĄCE INFORMACJE O AWARIACH I PRACACH PLANOWYCH

TEL. 991

PGE Dystrybucja S.A Oddział Warszawa RE Legionowo
zawiadamia, że planowana jest przerwa w dostawie energii elektrycznej dla odbiorców zamieszkałych:

POWIAT LEGIONOWSKI

Data	gmina, miejscowość nazwy i zakres numerowy ulic	Numery i nazwy stacji	Wyłączenia w godzinach
6.05.2025	Stanisławów Pierwszy ul. Księżycowa ul. Sielska ul. Świetlana ul. Szmaragdowa ul. Rubinowa ul. Przyszłość 1-52, 54, 56, 56A, 58, 58A-C, 60, 62, 64, 66 ul. Jana Kazimierza 1, 361-381 numery nieparzyste ul. Wesoła 3 ul. Iglasta ul. Jagodowa ul. Cyprysowa ul. Wesoła ul. Borówkowa ul. Świerkowa Kąty Węgierskie ul. Strużańska 80-124 numery parzyste ul. Strużańska 107-125 numery nieparzyste ul. Modrzewiowa	04-1724 (STANISŁAWÓW I J. KAZIMIERZA), 04-0952 (STANISŁAWÓW I DZIAŁKI), 04-0170 (KĄTY WĘGIERSKIE 2), 04-0397 (STANISŁAWOWO K/REMBELSZCZYZNY)	8:30-14:30
7.05.2025	Olszewnica Nowa ul. Nowodworska 29, 29A, 31, 33, 33, 35-106 ul. Cicha 33, 33A ul. Spacerowa	04-0055 (OLSZEWNICA NOWA 1)	8:00-14:00
8.05.2025	Michałów-Reginów ul. Ku Słońcu 109 ul. Warszawska 86-124 numery parzyste	04-0205 (MICHAŁÓW WARSZAWSKA 5)	8:00-18:00
8.05.2025	Trzciany ul. Leśnej Polany	04-0674 (TRZCIANY) - (2) K/ NOWY DWÓR MAZOWIECKI	9:00-12:00
8.05.2025	Dębe 79-81J ul. Zakątna Stanisławowo 1B-16	04-0785 (STANISŁAWOWO ZEGRZYŃSKIE)	12:00-14:30
8.05.2025	Dębe 13A/15B, 15B, 15C, 22, 23, 23A, 24	04-0787 (DĘBE CUGW)	14:30-17:00
9.05.2025	Poddębie 9, 15, 18, 19, 20, 25, 26, 49, działki letniskowe ul. Pigwy ul. Żarłocznego Szczupaka ul. Wesoła 1-55 ul. Braci Mniejszych ul. Narwiańska 1-32 ul. Sosnowa 1-52, 54, 54A ul. Brzozowa 19-28 ul. Radosna ul. Olszankowa 14-29A ul. Słoneczna 1-18 ul. Promowa 7-19F ul. Spacerowa ul. Sznaucerów ul. Wnuczkowa	04-0052 (PODDĘBIE 1)	9:00-15:00

POWIAT NOWODWORSKI

Data	gmina, miejscowość nazwy i zakres numerowy ulic	Numery i nazwy stacji	Wyłączenia w godzinach
6.05.2025	Wincentówek ul. Radosna 7, 9, 11-23 ul. Słoneczna 1-47 ul. Spacerowa ul. Dębowa ul. Sosnowa	04-0819 (WICENTÓWEK OSIEDLE)	11:00-12:30
7.05.2025	Wójtostwo 1-6A	04-0354 (ORZCHOWO SZKOŁA)	7:00-9:30
7.05.2025	Nowe Orzechowo 12-16D Stare Orzechowo 43-44G	04-0712 (ORZECHOWO NOWE 2)	12:00-14:30
7.05.2025	Nowe Orzechowo 1G,1J Kikoły 46-62A	04-0260 (KIKOŁY 2)	14:30-17:00
8.05.2025	Wójtostwo 7-15B	04-1735 (WÓJTOSTWO 1)	9:00-12:00

Przerwy w dostawie energii elektrycznej spowodowane są koniecznością przeprowadzenia prac konserwacyjnych na urządzeniach energetycznych, za niedogodności przepraszamy

OGŁOSZENIA DROBNE
do bieżącego numeru
przyjmujemy
DO PONIEDZIAŁKU
do godziny 12:00.

AUTO NAPRAWA
• MECHANIKA • GEOMETRIA • CZĘŚCI
• WYWAŻANIE KÓŁ • KLIMATYZACJA
Adam Szczypkowski
05-110 JABŁONNA ul. WYGONOWA 1
pn. – pt.: 8-00 - 17.00
☎605 94 91 91
022 782 49 10

PROFESJONALNE
NISZCZENIE
I UTYLIZACJA
DOKUMENTÓW
PRZYJEŻDŻAMY PO DOKUMENTY
VICTORIA-RECYCLING
Tel. 604 913 993

INFORMACJA

Burmistrz Zakroczymia informuje o wywieszeniu na tablicy ogłoszeń w Urzędzie Miejskim w Zakroczymiu oraz zamieszczeniu na stronie internetowej https://zakroczym.bip.net.pl/, **na okres 21 dni**, wykazu nieruchomości stanowiących własność gminy Zakroczym, przeznaczonych do zbycia w drodze bezprzetargowej, obejmującego:

1. działkę ew. nr **20/34** obręb 0006 01-16 o łącznej powierzchni 0,0943 ha,
2. działkę ew. nr **20/35** obręb 0006 01-16 o łącznej powierzchni 0,0070 ha,
3. działkę ew. nr **20/36** obręb 0006 01-16 o łącznej powierzchni 0,0101 ha,

dla których prowadzona jest księga wieczysta nr WA1N/00078006/4.

Dodatkowe informacje pod nr telefonu 22 785 21 45 w. 222.

Burmistrz
/-/ Artur Ciecierski

INTER CARS
Filia Legionowo
ul. Zegrzyńska 4
tel.: 22 767 53 80
tel.: 22 767 53 89
INTERCARS.COM.PL

OGŁOSZENIA DROBNE
do bieżącego numeru
przyjmujemy
DO PONIEDZIAŁKU
do godziny 12:00.

OBWIESZCZENIE STAROSTY NOWODWORSKIEGO
o wydaniu decyzji o zezwoleniu na realizację inwestycji drogowej

Na podstawie art. 11f ust. 3 ustawy z dnia 10 kwietnia 2003r. - o szczególnych zasadach przygotowania i realizacji inwestycji w zakresie dróg publicznych (tj. Dz. U. 2024r. poz. 311) **zawiadamiam, że na wniosek Wójta Gminy Czosnów** ul. Gminna 6, 05-152 Czosnów **w dniu 23.04.2025r. została wydana decyzja Nr 205/2025 znak: AB.6740.32.2025 z nadanym rygorem natychmiastowej wykonalności** o zezwoleniu na realizację inwestycji drogowej polegającej na **„Budowie drogi gminnej KDD1 i KDD2 na odcinku od ul. Kochanowskiego do działki nr 461 w miejscowości Łomna w gm. Czosnów"** obejmującej niżej wymienione działki ewidencyjne:
jednostka ewidencyjna: 141402_2,
obręb 0023-Łomna
dz. ewid. nr: **300, 553/2, 616/2, 554/2, 616/1, 501/5, 502/2, 519/3, 555/2** (555), **615/1** (615), **556/2** (556), **552/2** (552), **551/2** (551), **547/2** (547), **545/7** (545/1), **544/2** (544), **542/4** (542/1), **540/2** (540), **538/2** (538), **537/2** (537), **536/2** (536), **535/2** (535), **534/2** (534), **531/2** (531), **530/2** (530), **528/2** (528), **527/2** (527), **524/7** (524/5), **277/4** (277), **521/2** (521), **520/2** (520), **518/5** (518/1), **517/5** (517/1), **515/2** (515), **514/2** (514), **513/2** (513), **512/2** (512), **510/2** (510), **509/2** (509), **508/2** (508), **507/2** (507), **506/2** (506), **505/4** (505/1), **504/2** (504), **503/2** (503), **500/4** (500/1), **499/2** (499), **494/2** (494), **493/2** (493), **491/4** (491/1), **490/2** (490), **489/4** (489/3), **488/4** (488/2), **486/4** (486/2), **485/4** (485/2), **483/2** (483), **482/2** (482), **481/2** (481), **480/2** (480), **477/2** (477), **474/2** (474), **472/2** (472), **471/5** (471/1), **470/2** (470), **468/2** (468), **466/5** (466/1), **465/5** (465/1), **464/4** (464/1), **463/2** (463), **462/2** (462), **461/2** (461),
*(numery w nawiasach oznaczają numery działek przed podziałem, **pogrubionym drukiem** zaznaczono działki przeznaczone pod inwestycję drogową).*

Określenie nieruchomości lub ich części, z których korzystanie będzie ograniczone w związku z przebudową innych dróg publicznych:
jednostka ewidencyjna: 141402_2,
obręb 0023-Łomna, dz. ewid. nr: **663**

oraz informuję o możliwości zapoznania się przez strony postępowania z treścią ww. decyzji w Wydziale Architektury i Budownictwa Starostwa Powiatowego w Nowym Dworze Mazowieckim, ul. I. Paderewskiego 1B, w godzinach pracy urzędu: poniedziałek w godz. 800-1700, wtorek-czwartek w godz. 8^{00}-16^{00}, piątek w godz. 8^{00}-15^{00}. Stronami postępowania w sprawie są wnioskodawca, dotychczasowi właściciele oraz użytkownicy wieczyści nieruchomości objęci wnioskiem.

Od decyzji stronie przysługuje prawo do wniesienia odwołania do Wojewody Mazowieckiego, za pośrednictwem Starosty Powiatu Nowodworskiego. Zgodnie z art. 49 ustawy – Kodeksu postępowania administracyjnego (Dz. U. 2024r., poz. 572) - doręczenie uważa się za dokonane po upływie czternastu dni od dnia publicznego ogłoszenia.

Termin na złożenie odwołania wynosi 14 dni od dnia doręczenia decyzji. Publiczne ogłoszenie następuje w Starostwie Powiatowym w Nowym Dworze Mazowieckim, w Urzędzie Gminy Czosnów, w urzędowych publikatorach teleinformatycznych – Biuletynie Informacji Publicznej w/w urzędów, a także w Tygodniku Nowodworskim.

Z up. STAROSTY
/-/ Andrzej Pacocha
WICESTAROSTA

Burmistrz Miasta Pułtusk zaprasza do udziału w konsultacjach społecznych projektu Gminnego Programu Rewitalizacji Gminy Pułtusk na lata 2025-2035 oraz projektu uchwały w sprawie określenia zasad wyznaczania składu oraz zasad działania Komitetu Rewitalizacji Gminy Pułtusk

Zaproszenie do udziału w konsultacjach skierowane jest do wszystkich zainteresowanych mieszkańców Gminy Pułtusk oraz organizacji pozarządowych, podmiotów gospodarczych, wspólnot i spółdzielni mieszkaniowych oraz innych zainteresowanych podmiotów z terenu Gminy Pułtusk.

Termin rozpoczęcia konsultacji: 6 maja 2025 r.
Termin zakończenia konsultacji: 10 czerwca 2025 r.

Konsultacje prowadzone będą w formie:

1. spotkania z mieszkańcami z udziałem Burmistrza Miasta Pułtusk lub Zastępcy Burmistrza Miasta Pułtusk, połączonego z prezentacją głównych treści projektu Gminnego Programu Rewitalizacji Gminy Pułtusk na lata 2025-2035 (pierwsza część wydarzenia) oraz prezentacją projektu uchwały w sprawie określenia zasad wyznaczania składu oraz zasad działania Komitetu Rewitalizacji Gminy Pułtusk (druga część wydarzenia) w dniu **20 maja 2025 r. o godz. 16.00 w Pułtusku, przy ul. Rynek 13 – Centrum Dziedzictwa Kulturowego**;

2. debaty z mieszkańcami z udziałem Burmistrza Miasta Pułtusk lub Zastępcy Burmistrza Miasta Pułtusk, połączonej z prezentacją głównych treści projektu Gminnego Programu Rewitalizacji Gminy Pułtusk na lata 2025-2035 (pierwsza część wydarzenia) oraz prezentacją projektu uchwały w sprawie określenia zasad wyznaczania składu oraz zasad działania Komitetu Rewitalizacji Gminy Pułtusk (druga część wydarzenia) **w dniu 26 maja 2025 r. o godz. 17.00, spotkanie w formule on-line na platformie ZOOM, link do spotkania: https://tiny.pl/4vz-d3kd**;

3. zbierania uwag w postaci papierowej oraz elektronicznej, poprzez wypełnienie formularzy zamieszczonych na stronie internetowej Gminy Pułtusk http://pultusk.pl, a także w Biuletynie Informacji Publicznej http://pultusk.pl/bip/ w zakładce „konsultacje społeczne", dostępnych również w wersji papierowej w Wydziale Inwestycji w Urzędzie Miejskim w Pułtusku (ul. Rynek 41, 06-100 Pułtusk), od dnia 6 maja 2025 r. do 10 czerwca 2025 r.;

4. zbierania uwag ustnych w czasie dyżurów konsultacyjnych w Urzędzie Miejskim w Pułtusku przy ul. Rynek 41, od poniedziałku do piątku w godzinach pracy urzędu (pokój nr 24, w okresie trwania konsultacji, czyli od 6 maja 2025 r. do 10 czerwca 2025 r.).

Wypełnione formularze należy dostarczyć:

- drogą elektroniczną na adres: rewitalizacja@pultusk.pl;
- lub drogą korespondencyjną na adres: Urząd Miejski w Pułtusku, ul. Rynek 41, 06 - 100 Pułtusk z dopiskiem „Rewitalizacja";
- lub osobiście do Urzędu Miejskiego w Pułtusku, ul. Rynek 41, od poniedziałku do piątku w godzinach pracy urzędu (w okresie trwania konsultacji, czyli od 6 maja 2025 r. do 10 czerwca 2025 r.).

Informacji nt. konsultacji udzielają pracownicy Wydziału Inwestycji w Urzędzie Miejskim w Pułtusku pod numerem telefonu 23 306 72 24 i adresem mailowym: ipsp@pultusk.pl.

eprasa.pl 711781ed45

AUTO-MOTO

kupię

■ Kupię Każde Auto Osobowe Dostawcze Busy Motory Skuter Quady Kampery Oraz przyczepy Campingowe Natychmiastowy Odbiór Szybka Wycena Najlepsze Ceny na Rynku Zaświadczenia do Kasacji Mogą być bez opłat i z Opłatami Skorodowane Nie Na Chodzie oraz Ładne i w Pełni Sprawne 507-188-144
LEG 53603

SPORT i URODA

TURYSTYKA

USŁUGI

remont i budowa

■ Malowanie, tapetowanie osobiście, solidnie 694-065-757
LEG 53577

■ ZŁOTA RĄCZKA - usługi budowlane, hydrauliczne, elektryka, mniejsze i większe remonty. Szybko, tanio i solidnie. Referencje. 735953829
LEG 53589

ogrodnicze

■ Wycinka drzew metodą alpinistyczną, sekcyjna wycinka drzew, przycinanie, prześwietlanie koron drzew, usuwanie martwych drzew, gałęzi, konarów, usługi rębakiem, zrębkowanie gałęzi oraz wywóz urobku. Z PODNOŚNIKA, MIEJSCA TRUDNO DOSTĘPNE, PROFESJONALNIE. 698-991-470
LEG 53176

inne

■ **Anteny, usługi RTV, domofony, wideofony, alarmy. 608630582**
LEG 53592

■ **Meble na wymiar - kuchnie, szafy, garderoby. Wymiana blatów i frontów kuchennych. Tel. 694530408, dariusz.kowalski@m-c-k.pl**
LEG 53602

■ PROFESIONALNE NISZCZENIE I UTYLIZACJA DOKUMENTÓW. VICTORIA-RECYCLING.
PRZYJEŻDŻAMY PO DOKUMENTY
Tel. 604 913 993
LEG 53578

■ **Wynajem i usługi podnośnikiem koszowym. Tel. 602 86 57 86, www.robert.media.pl**
LEG 53551

NIERUCHOMOŚCI

sprzedam działkę

■ Sprzedam działkę budowlaną w Chotomowie 4651 m 2, dojazd od ul. Gdańskiej. Działka objęta jest planem zagospodarowania przestrzennego. Teren ten jest oznakowany MN - dopuszczona jest zabudowa mieszkaniowa jednorodzinna, domy wolnostojące i bliźniacze, dopuszczona jest również działalność usługowa, nie uciążliwa dla środowiska. Na działce są młode drzewka (samosiejki) i kilka starszych dębów i sosen. Można zbierać prawdziwki. Działka od strony wschodniej sąsiaduje z łąką. Położenie, drzewa i rozmiar terenu dają tu przyjemne poczucie bycia na uboczu, w przyrodzie; a jednocześnie stacja, usługi, czy inne domy mieszkalne są bardzo blisko. Do stacji kolejowej 10 min. piechotą lub 3 min. samochodem. Do Warszawy 35min. samochodem. Do Jeziora Zegrzyńskiego 20min samochodem. Cena 280 zł za m2
Tel 502055002
LEG 53600

kupię nieruchomość

Kupię mieszkanie, może być do remontu lub zadłużone, w Legionowie lub Nasielsku. Pomogę w procedurach. Tel 504 285 806
LEG 53574

do wynajęcia

■ Lokal w legionowskim RYNKU
Lokal użytkowy w bardzo dobrej lokalizacji. Klimatyczna piwnica (dwa poziomy) – łączna powierzchnia ok 80 m2 – w centrum Legionowa przy historycznym rynku. Wejście do pomieszczenia po schodkach przy ciągu komunikacyjnym ul. Rynek. W lokalu wcześniej funkcjonował pub, aktualnie salom kosmetyczny. W pomieszczeniu można również urządzić sklep, winiarnię, salon spa, kwiaciarnię, itp.,itd. idealne miejsce dla barber-a. Tel. kontaktowy 601 30 85 91
http://toiowo.eu/legionowo-do-wynajecia-lokal-uzytkowy-przy-ulicy-rynek-2/
LEG 53599

nadaj DROBNE na stronie
www.nadajdrobne.pl

Wynajmę pokój w Legionowie. 502 029 326
LEG 53538

poszukuję do wynajęcia

■ **Szukam do wynajęcia niedrogiej kawalerki w Legionowie. 786 846 259**
LEG 53584

ROLNICTWO

sprzedam

■ JAJA WIEJSKIE OD KUR GRZEBIĄCYCH Tel. 728 366 774 ul. Małołęcka 26, Nieporęt. Możliwość dowozu lub odbioru w Legionowie, 22 784 69 72.
LEG 53576

UROCZYSTOŚCI

organizacja imprez

■ Parodysta, wodzirej, konferansjer, animator kultury, półfinalista programu „Mam talent" - tanio, solidnie - Legionowo i okolice 791833101
LEG 53575

RESTAURACJA LEGIONOWSKA

■ **RESTAURACJA LEGIONOWSKA; chrzciny, komunie, stypy, urodziny, uroczyste obiady, romantyczne kolacje, catering. Tel. 505-360-809, www.legionowska.pl**
LEG 53178

MOTOKLINIKA
mgr inż. Zbigniew Książek
MECHANIKA I ELEKTRYKA SAMOCHODOWA
WSZYSTKICH MAREK
Legionowo, Ul. Wrzosowa 11a
tel. 22 784 44 50, 504 688 558
www.motoklinika.auto.pl

LEGIONOWO

Jagiellońska 8

Rolety,Verticale,Moskitiery
tel. 608 682 772
Pomiar i wycena Gratis!

KUPON NA DROBNE ZA 1 GROSIK

WYPEŁNIJ DRUKOWANYMI LITERAMI WPISUJĄC W KRATKĘ JEDNĄ LITERĘ ROBIĄC ODSTĘP MIĘDZY WYRAZAMI

☐ SZUKAM PRACY
☐ ODDAM ZA DARMO

1. Wypełniony kupon prosimy przynieść do biur ogłoszeń tygodników: Mazowieckie To i Owo, Lokalna, Tygodnik Nowodworski, Tygodnik Pułtuski.
2. Kupon bez pełnych, czytelnych danych zlecającego jest nieważny.
3. Redakcja nie odpowiada za treść ogłoszeń.

Zlecający
(Tylko do wiadomości redakcji)
imię
nazwisko
ulica
numer domu
kod, miejscowość
podpis
KUPON JEDNORAZOWY

SPRZĘT IT

MATRYMONIALNE

■ Poznam Panią stanu wolnego wiek 60-70 lat 513 628 253 53601

KOMUNIKATY

RÓŻNE

■ **Sprzedam: parapety i stopnie schodowe: dębowe 100 x 30 x 3.8 cm - cena 130 +vat (klasa rustic); jesionowe 120 x 30 x 3.8 cm 130 zl +vat. Telefon 607607700**
PL 53548

FOTO
-TANIO-
VIDEO
www.foto-legionowo.pl

OGŁOSZENIA DROBNE
do bieżącego numeru przyjmujemy
DO PONIEDZIAŁKU do godziny 12:00.

WBA.6740.40.2025 Pułtusk, 25 kwietnia 2025 r.

OBWIESZCZENIE

Starosta Pułtuski zgodnie z art. 11d ust. 5 ustawy z dnia 10 kwietnia 2003 r. o szczególnych zasadach przygotowania i realizacji inwestycji w zakresie dróg publicznych (t.j. Dz.U. z 2024 r., poz. 311).

INFORMUJE

iż zgodnie z art. 61 ustawy z dnia 14 czerwca 1960 r. Kodeks postępowania administracyjnego (Dz. U. z 2024 poz. 572) w dniu 22.04.2025 r. na wniosek Wójta Gminy Świercze została wydana decyzja w sprawie realizacji inwestycji drogowej polegającej na budowie drogi gminnej nr 340532W Chmielewo-Gołębie.

Jednocześnie informuje się, że zgodnie z art. 10 ustawy z dnia 14 czerwca 1960 r. Kodeks postępowania administracyjnego (Dz. U. z 2024 r., poz. 572) każdy, czyjego interesu prawnego lub obowiązku dotyczy postępowanie albo kto żąda czynności organu ze względu na swój interes prawny lub obowiązek ma prawo do zapoznania się z aktami sprawy, po wcześniejszym uzgodnieniu terminu z właściwym pracownikiem Urzędu oraz składania uwag i wniosków w Wydziale Budownictwa i Architektury Starostwa Powiatowego w Pułtusku ul. Marii Skłodowskiej Curie 11, **w terminie 14 dni** od daty podania niniejszej informacji do publicznej wiadomości w godzinach pracy urzędu t.j.: poniedziałek - piątek w godz. 8^{00}-16^{00}.

Ogłoszenie Prezydenta Miasta Legionowo o przystąpieniu do opracowania Gminnego Programu Rewitalizacji Gminy Miejskiej Legionowo do 2035 roku

Gmina Miejska Legionowo zgodnie z uchwałą nr XII/170/2025 Rady Miasta Legionowo z dnia 29 kwietnia 2025 roku przystąpiła do opracowania Gminnego Programu Rewitalizacji Gminy Miejskiej Legionowo do 2035 roku.

Opracowywany dokument dotyczyć będzie obszaru rewitalizacji wyznaczonego uchwałą nr IV/43/2024 Rady Miasta Legionowo z dnia 28 sierpnia 2024 r. w sprawie wyznaczenia obszaru zdegradowanego i obszaru rewitalizacji Gminy Miejskiej Legionowo – obejmującego osiedle Kozłówka i osiedle Młodych.

Szczegóły procesu powstawania programu będą publikowane na stronie internetowej Miasta: legionowo.pl.

Prezydent Miasta Legionowo
Bogdan Kiełbasiński

INFORMACJA DLA KANDYDATÓW NA ŁAWNIKÓW

Uprzejmie informuję, że zgodnie z wnioskiem Prezesa Sądu Okręgowego Warszawa-Praga w Warszawie, zostaną dokonane wybory uzupełniające na ławników do Sądu Rejonowego dla Warszawy Pragi Północ w Warszawie – 4 osoby, do orzekania w sprawach z zakresu prawa pracy i ubezpieczeń społecznych.

W naborze na ławnika sądowego mogą wziąć udział obywatele spełniający wymogi ustawy z dnia 27 lipca 2001 roku Prawo o ustroju sądów powszechnych.

Kartę zgłoszenia kandydata na ławnika sądowego można uzyskać:

- w Biurze Rady Miasta Urzędu Miasta Legionowo, ul. marsz. J. Piłsudskiego 41 (III piętro, pok. 4.02), w godzinach: poniedziałek 8:00-18:00, wtorek-piątek 8:00-16:00,

- na stronie internetowej Urzędu Miasta Legionowo: www.bip.legionowo.pl

Karty zgłoszenia kandydata na ławnika sądowego wraz z wymaganymi ustawowo załącznikami przyjmowane będą od 5 do 23 maja 2025 roku w Biurze Obsługi Klienta,

Legionowo, ul. marsz. J. Piłsudskiego 41, w dniach i godzinach pracy Urzędu Miasta Legionowo.

Szczegółowych informacji, dotyczących wyboru ławników, udziela Biuro Rady Miasta Urzędu Miasta Legionowo ul. marsz. J. Piłsudskiego 41 (III piętro pok. 4.02), tel.: 22 766- 40-05, 22 766-40-04.

Prezydent Miasta
/-/ mgr Bogdan Kiełbasiński

WBA.6740.22.2025 Pułtusk, 18 kwietnia 2025 r.

OBWIESZCZENIE

Starosta Pułtuski zgodnie z art. 11d ust. 5 ustawy z dnia 10 kwietnia 2003 r. o szczególnych zasadach przygotowania i realizacji inwestycji w zakresie dróg publicznych (t.j. Dz.U. z 2024 r., poz. 311).

INFORMUJE

iż zgodnie z art. 61 ustawy z dnia 14 czerwca 1960 r. Kodeks postępowania administracyjnego (Dz. U. z 2024 poz. 572) w dniu 14.04.2025 r. na wniosek Wójta Gminy Świercze została wydana decyzja w sprawie realizacji inwestycji drogowej polegającej na budowie drogi gminnej nr 340525W Chmielewo-Kędzierzawice.

Jednocześnie informuje się, że zgodnie z art. 10 ustawy z dnia 14 czerwca 1960 r. Kodeks postępowania administracyjnego (Dz. U. z 2024 r., poz. 572) każdy, czyjego interesu prawnego lub obowiązku dotyczy postępowanie albo kto żąda czynności organu ze względu na swój interes prawny lub obowiązek ma prawo do zapoznania się z aktami sprawy, po wcześniejszym uzgodnieniu terminu z właściwym pracownikiem Urzędu oraz składania uwag i wniosków w Wydziale Budownictwa i Architektury Starostwa Powiatowego w Pułtusku ul. Marii Skłodowskiej Curie 11, **w terminie 14 dni** od daty podania niniejszej informacji do publicznej wiadomości w godzinach pracy urzędu t.j.: poniedziałek - piątek w godz. 8^{00}-16^{00}.

eprasa.pl 711781ed45

NASIELSK

Nie tylko ogień – serca mieszkańców płoną dla strażaka

W słoneczne popołudnie 3-V-25r. strażnica Ochotniczej Straży Pożarnej w Nasielsku tętniła życiem. Dzień Otwarty, zorganizowany z myślą o lokalnej społeczności, przyciągnął tłumy – zwłaszcza rodziny z dziećmi

Choć nie brakowało zabawy i atrakcji, wydarzenie miało głębszy, poruszający wymiar: wspólne wsparcie dla strażaka Piotra Strzelczaka, który walczy o powrót do zdrowia po wybudzeniu ze śpiączki.

Zarówno najmłodsi, jak i dorośli, mogli tego dnia poczuć klimat strażackiej codzienności. Przejażdżki quadem z OSP Cieksyn, trenażer pożarowy, dmuchaniec, grill oraz stół pełen słodkości – to tylko część przygotowanych atrakcji. Największym zainteresowaniem cieszyło się zwiedzanie remizy i wozów bojowych – wielu uczestników po raz pierwszy mogło z bliska zobaczyć sprzęt używany do walki z żywiołem.

W tle radości i uśmiechów prowadzona była zbiórka środków na dalszą rehabilitację Piotra Strzelczaka – strażaka OSP Nasielsk, który po długiej walce wybudził się ze śpiączki i robi postępy. Efekt solidarności mieszkańców był imponujący – udało się zebrać 11 732 zł.

Strażacy OSP Nasielsk nie kryją wzruszenia. W specjalnympodziękowaniuskierowali słowa wdzięczności do wszystkich uczestników wydarzenia, a także do Zakładu Mięsnego Lenarcik, Państwa Elżbiety i Jacka Rucińskich oraz Komendy Powiatowej PSP w Nowym Dworze Mazowieckim za okazaną pomoc i wsparcie.

Dzień Otwarty był nie tylko okazją do zabawy i integracji, ale także pięknym świadectwem lokalnej jedności i siły wspólnoty.

Robert Zięba

WIELKIE SERCA, MAŁE MONETY

Góra Grosza w Dębinkach

Szkoła Podstawowa im. Jana Pawła II w Dębinkach po raz kolejny włączyła się w ogólnopolską akcję Góra Grosza, organizowaną przez Towarzystwo Nasz Dom. Choć hasło akcji przypomina, że „jeden grosz znaczy niewiele", uczniowie i nauczyciele udowodnili, że wspólnym wysiłkiem można zdziałać naprawdę dużo

Zbiórka trwała do końca marca. Uczniowie poszczególnych klas skrupulatnie gromadzili monety, które następnie zostały policzone i posegregowane przez wolontariuszy z Klasy VIII. Nadzór nad przebiegiem akcji sprawowały panie: Olga Kucharska, Monika Witulska, Paulina Chmielecka i Katarzyna Obojska.

Łączna kwota, jaką udało się zebrać, to 389 zł 42 gr. Największy wkład wniosła Klasa IIb, która z zaangażowaniem włączyła się w działania Szkolnego Koła Wolontariatu.

Zebrane monety, odpowiednio przygotowane i zapakowane, przekazano do Urzędu Pocztowego w Nasielsku, skąd trafiły do organizatorów akcji.

Szkoła kieruje serdeczne podziękowania do wszystkich uczniów i ich rodzin za wsparcie tego pięknego przedsięwzięcia. Góra Grosza to nie tylko zbiórka – to przede wszystkim lekcja wrażliwości i solidarności.

KOŚCIÓŁ I POLSKA

Kardynał mówi, jak jest!

Kard. Gerhard Müller przed konklawe: czas zacząć walczyć o wolność Kościoła. Torturowanie księży w Polsce woła o pomstę do nieba!

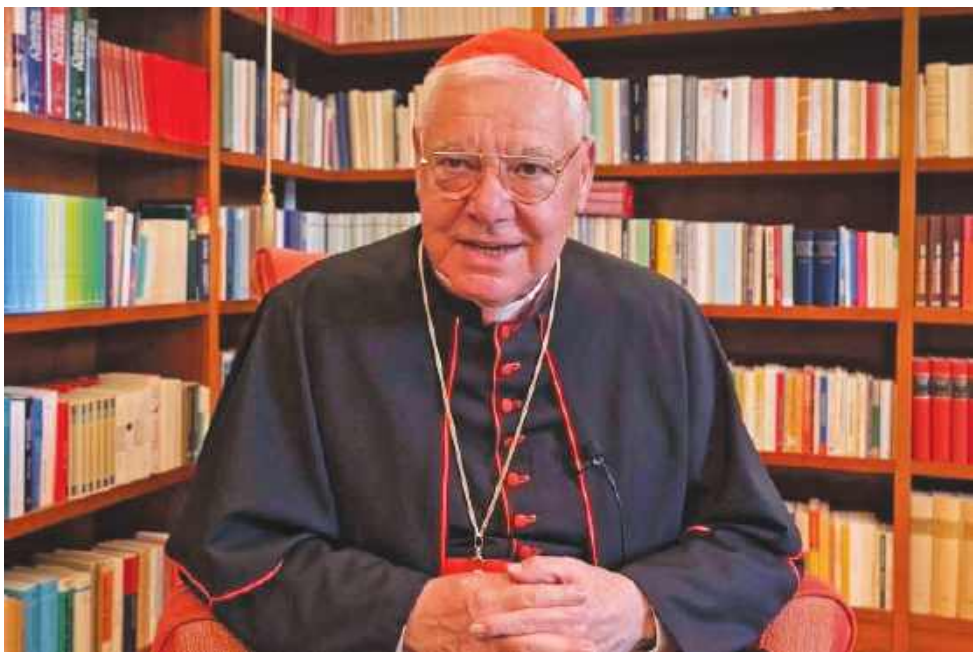

Kilka dni przed rozpoczęciem konklawe kard. Gerhard Müller, były prefekt Kongregacji Nauki Wiary i nadzieja konserwatywnych katolików na całym świecie, udzielił ekskluzywnego wywiadu Adamowi Sosnowskiego z wydawnictwa Biały Kruk. Kard. Müller nawiązał do wielu kluczowych kwestii dotyczących wyboru papieża – kim powinien być nowy biskup Rzymu oraz jaki będzie jego stosunek do pontyfikatu Franciszka. Kardynał odniósł się także do wyzwań stojących przed Kościołem globalnie – i doskonale jest zorientowany w tym, co się dzieje w Polsce. Krytykował antydemokratyczne działania rządu Donalda Tuska, a jego działania wobec księży nazwał wprost – torturą. I co najważniejsze – te kwestie przedstawiane są na obradach kardynałów i mają istotny wpływ na konklawe! Ponadto kard. Müller odniósł się także do postawy innych niemieckich kardynałów oraz ocenił wpływ lawendowego lobby na Kościół i świat zachodni.

Kard. Gerhard Müller w rozmowie z Adamem Sosnowskim dla Białego Kruka mówi wprost:

„To zresztą coraz częściej zauważają także kardynałowie: że w Europie demokracja zaczyna się rozsypywać. Że sądy nie są już niezależne, tylko ideologicznie nacechowane. Że policja, sądownictwo, parlamenty i rządy współpracują ponad prawem, ponad sprawiedliwością. Jeśli ktoś zgadza się z ich ideologią – może robić, co chce. A jeśli ktoś myśli inaczej i zrobi to samo – jest bezlitośnie ścigany przez media i instytucje państwowe. Trzeba się temu wyraźnie sprzeciwić. Musimy znacznie mocniej walczyć o wolność Kościoła. Nie możemy już na wszystko się godzić. Te dwa przypadki w Polsce – to woła o pomstę do nieba. To brutalne pogwałcenie prawa. Traktowanie księży jakby byli torturowani. To przypomina czasy, gdy Jan Paweł II – i wielu innych – w epoce komunistycznej byli śledzeni, zamykani w więzieniach, a kardynał Wyszyński został zesłany na wygnanie. Mam wrażenie, że powoli wracamy do tych czasów."

Ponadto skomentował inicjatywę kard. Marxa, który odprawił Msze św. dla środowisk queer z flagą LGBT w prezbiterium:

„To jest skandal bez precedensu. Flaga LGBT jest przecież wyraźnym symbolem światopoglądu ateistycznego, antychrześcijańskiego i antykatolickiego, który zaprzecza porządkowi stworzenia.

A niektórzy – kilku naiwnych, może i głupców – próbują wprowadzać ją do Kościoła, jakby to była część naszej wiary. To przypomina sytuację, gdy niektórzy księża i teologowie w Niemczech w czasach Trzeciej Rzeszy próbowali jeszcze doszukiwać się jakiejś wartości w ideologii narodowosocjalistycznej – „z niemieckim duchem" i tym podobne bzdury – zamiast uznać, że te dwa systemy są w całkowitej, 100-procentowej sprzeczności. Znakiem naszej wiary jest krzyż Jezusa Chrystusa – to jest centrum. Mamy obrazy świętych, mamy Chrystusa obecnego w Eucharystii – to On jest widzialnym i duchowym centrum Kościoła. A widzialne symbole Kościoła to krzyż, obrazy świętych, wizerunki Chrystusa, wydarzenia zbawcze, historia Kościoła. To są nasze znaki tożsamości. A nie flaga LGBT, nie swastyka, ani czerwona flaga komunizmu."

SŁODKA KRZYŻÓWKA

Drodzy Czytelnicy, w środku znajdziecie krzyżówki, rebusy i zagadki. Wśród Czytelników, którzy rozwiążą co najmniej 3 łamigłówki/zadania **rozlosujemy pyszny torcik z Cukierni Duet**.Rozwiązania prosimy przysyłać na adres redakcja@nowodworski.info lub zgłosić telefonicznie do najbliższego piątku pod numerem: tel. 733-055-002.

W tym tygodniu słodki prezent, tort z nowodworskiej Cukierni Duet, trafi na urodzinowe przyjęcie p. Teresy, której syn rozwiązał nasze łamigłówki.

CUKIERNIA Duet
Zapraszamy do sklepów firmowych
w Nowym Dworze Mazowieckim
ul. Warszawska 2, tel. 22 775 97 10
ul. Woj. Polskiego 45A paw. 45, tel. 500 409 503
www.cukierniaduet.pl
TRADYCYJNE WYROBY CIAST I TORTÓW

eprasa.pl 711781ed45

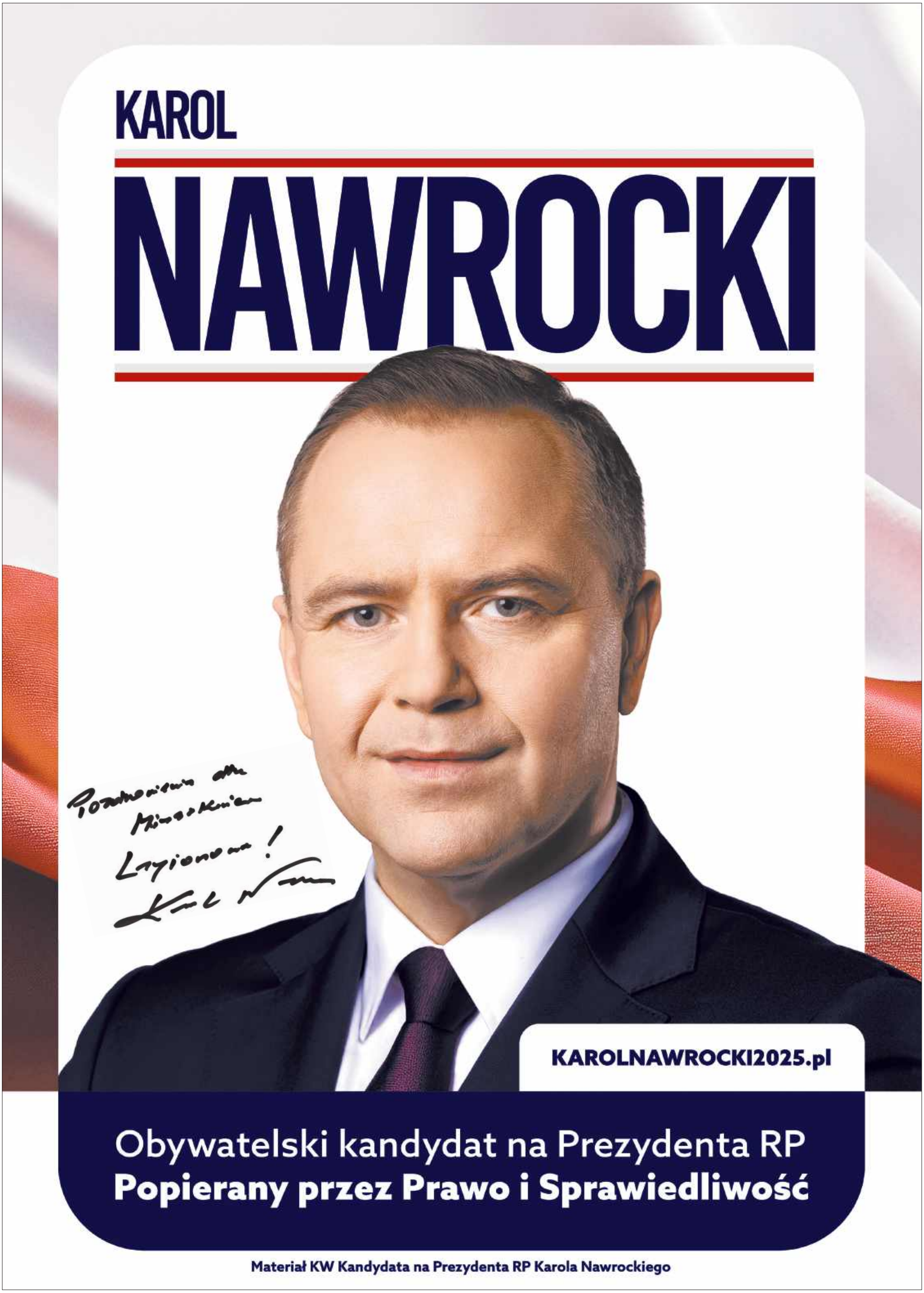

eprasa.pl 711781ed45

GŁOS MECENASA ORDO IURIS

Edukacja czy deprawacja?

15 maja o godz. 6-tej wieczór w NOK (ul. Paderewskiego 1A) odbędzie się konferencja poświęcona problematyce wychowawczej dzieci i młodzieży „Jak uchronić nasze dzieci przed zagrożeniami i uzależnieniami". W programie pokaz fragmentu filmu „To nic takiego" oraz prelekcje ekspertów dotyczące przyczyn problemów wychowawczych i sposobów przeciwdziałania im.O szczegółach i przebiegu wydarzenia będziemy informować na bieżąco

Rozmowa z mecenasem Markiem Puzio, starszym analitykiem Instytutu na rzecz Kultury Prawnej Ordo Iuris – gościem specjalnym konferencji „To nic takiego".

Redakcja: - Problemy wychowawcze wśród dzieci i młodzieży to jedno z podstawowych wyzwań, z jakim stykamy się na co dzień. Wiemy, że na zaburzenia zachowań naszych dzieci duży wpływ mają wzorce postępowań agresywnych. Jaki jest Pana zdaniem wpływ intensywnej seksualizacji na utratę równowagi psychicznej i harmonijny rozwój dzieci i młodzieży?

Mec. Marek Puzio: - Koncentrowanie uwagi młodego człowieka na sferze seksualnej ogranicza rozwój jego zdolności (talentów) i zainteresowań w innych obszarach. Prowadzi to nie tylko do zubożenia jego potencjału, ale wiązać się może z uzależnieniem od patologii jaką jest pornografia, a nawet zachowań seksualnych, wpływających destrukcyjnie na jego osobowość i psychikę. To jednak nie koniec zagrożeń. Podejmowanie aktywności seksualnej w młodym wieku, której sprzyja intensywna seksualizacja, wiąże się ze szczególnym narażeniem na choroby przenoszone drogą płciową oraz możliwością poczęcia dziecka, do przyjęcia którego młody człowiek nie jest jeszcze gotowy. Brak formacji zmierzającej do panowania nad własnymi popędami i pożądliwością rodzi niebezpieczeństwo wzrostu liczby przypadków przemocy na tle seksualnym, a nawet gwałtów, również wśród młodzieży. Rozbicie naturalnej bariery ochronnej w postaci wstydliwości oraz nauczanie nastolatków, że do współżycia potrzebna jest tak naprawdę tylko świadoma zgoda dwóch osób, to zarazem narażenie młodych ludzi na uwiedzenie przez osoby dorosłe i czyny pedofilne.

Co więcej współcześni „edukatorzy seksualni" prezentują seksualność w sposób oderwany od prokreacji. Poczęcie dziecka ukazywane jest jako zagrożenie, któremu należy zapobiegać poprzez środki antykoncepcyjne, a gdy one zawiodą – mamy aborcję prezentowaną nie jako uśmiercenie bezbronnej, ludzkiej istoty na prenatalnym etapie życia, ale jako zwykłe świadczenie medyczne. Ponadto w ich optyce związki jednopłciowe i aktywność seksualna w takich związkach jest tak samo naturalna jak współżycie małżonków. Z kolei o ludzkiej płci nie musi przesądzać nasze ciało i anatomia. Ważniejsza jest nasza tożsamość płciowa, czyli to jak sami siebie postrzegamy. Takie podejście może prowadzić do powstania rozterek u młodych osób co do ich orientacji seksualnej oraz własnej płciowości. Skutki takiego podejścia zaobserwować możemy w krajach zachodnich, w których znacząco wzrosła liczba osób w młodym wieku postrzegających siebie jako „nieheteronormatywne". Na przestrzeni minionych dwóch dekad gwałtowanie wzrosła również liczba zgłoszeń do klinik zaburzeń tożsamości płciowej, głównie młodych dziewcząt i kobiet.

Redakcja: - W jaki sposób tej problematyki dotyka film „To nic takiego"? Do kogo jest on skierowany?

Mec. Marek Puzio: - Film pokazuje sposób realizacji w szkołach programu permisywnej – czyli zezwalającej na niemal zupełną swobodę w postępowaniu i zachowaniu – edukacji seksualnej z elementami ideologii gender, którą dziś wprowadza się do polskich szkół w ramach przedmiotu edukacja zdrowotna. Opowiada on również o źródłach takiego podejścia w wychowaniu w sferze seksualności oraz jego konsekwencjach. Wobec powyższego w sposób naturalny skierowany jest on do rodziców dzieci w wieku szkolnym. Jednak nie tylko do rodziców. Są przecież dziadkowie, starsze rodzeństwo, wujkowie, ciocie, zatroskani o najmłodszych członków swoich rodzin. Z pewnością film powinni obejrzeć osoby pracujące w systemie oświaty i nauczyciele. Osobiście uważam jednak, że film powinien obejrzeć każdy, komu na sercu leży dobre wychowanie przyszłych pokoleń oraz przyszłość kraju. Znamy wszyscy maksymę hetmana Jana Zamoyskiego – „Takie będą Rzeczypospolite, jakie ich młodzieży chowanie". Dodać jednak należy, że film nie jest przeznaczony dla osób małoletnich.

Redakcja: - W jaki sposób można zobaczyć ten film?

Mec. Marek Puzio: - Film można obejrzeć w internecie na kanale YouTube „To nic takiego". Jeśli ktoś chciałby mieć go na trwałym nośniku – płycie CD, można zamówić go również poprzez stronę „tonictakiego.pl". Ciekawą propozycją jest obejrzenie filmu podczas spotkań organizowanych z ekspertami Instytutu Ordo Iuris oraz Centrum Życia i Rodziny. Na takich spotkaniach wysłuchać można prelekcji na temat założeń nowego przedmiotu szkolnego - edukacja zdrowotna, z wprowadzeniem którego nastąpi przemodelowanie systemu edukacji w szkolnych programach nauczania. Przedmiot ten od września 2025 r. zastąpić ma zajęcia wychowania do życia w rodzinie, które ludzką seksualność ukazują w kontekście miłości, odpowiedzialności, małżeństwa i rodziny. Po projekcji filmu i prelekcji jest przewidziany czas na dyskusję, wymianę spostrzeżeń oraz zadawanie pytań.

Redakcja: - Film pokazuje też doświadczenia innych krajów, m.in. Stanów Zjednoczonych, Wielkiej Brytanii, Niemiec czy Szwecji. Czy Mogą one być przydatne dla rodziców i wychowawców w Polsce?

Mec. Marek Puzio: - Z pewnością tak. Niekiedy „suchy" zapis w podstawie programowej może nam niewiele mówić, może nawet wydawać się on sensowny, szczególnie gdy usłyszymy, że jest to podejście oparte na „badaniach naukowych". Możemy sądzić zatem, że „to nic takiego", a głosy sprzeciwu pewnych środowisk i podnoszone przez nie obawy, o ile do nas dotrą, to wymysły, przejaw fobii czy zaściankowości. Tymczasem dzięki filmowi rodzice i wychowawcy mogą na własne oczy przekonać się do czego prowadzi i jak wygląda – choć może nie od razu – realizacja modelu permisywnej, wulgarnej edukacji seksualnej. Film pokazuje, co może kryć się pod hasłami takimi jak równość, tolerancja, walka z dyskryminacją i wykluczeniem. Trzeba przyznać, że film nie jest produkcją, którą ogląda się przyjemnie. Dla wielu to, co zobaczą, może być wstrząsające. Jest to jednak film dokumentalny, który warto obejrzeć.

Redakcja: - Co, Pana zdaniem, jest główną barierą w wykorzystaniu u nas tych doświadczeń? Brak czasu u rodziców? Nieświadomość problemów oraz zagrożeń?

Mec. Marek Puzio: - Myślę że i brak czasu i nieświadomość problemów oraz zagrożeń ma tu swoje znaczenie. Pokutuje również pewne przekonanie, że to co płynie do nas z Zachodu jest mądre, sprawdzone i nowoczesne, a przecież chcemy być „na czasie". Czynnikiem istotnie utrudniającym skorzystanie z wniosków płynących doświadczeń krajów zachodnich jest również obecny w naszym kraju spór polityczny i wywołana nim polaryzacja społeczeństwa, podsycana dodatkowo przez media. Powoduje on, że wiele osób utożsamiających się z jedną ze stron sceny politycznej będzie za wszelką cenę i nierzadko wbrew zdrowemu rozsądkowi broniło pomysłów przedstawicieli swojej opcji. Prawidłowość tę można niestety zaobserwować w związku z dyskusją nad przedmiotem edukacja zdrowotna. Osoby, które przedstawiają merytoryczne argumenty ukazujące zagrożenia płynące z przemodelowania edukacji seksualnej w polskiej szkole na wzór zachodni, bywają lekceważone i posądzane o kierowanie się polityczną motywacją. W tym wszystkim przestaje niestety liczyć się dojście do prawdy, a ważniejsza staje się satysfakcja płynąca z tego, że to „nasi" są u władzy. Satysfakcja jest jednak chwilowa bowiem skutki niebezpiecznych decyzji odnoszących się do obszarów moralnych, obyczajowych, kulturowych, uderzających w pierwszeństwo wychowawcze rodziców, w końcu odczujemy bezpośrednio. Szczególnie bolesne może okazać się to dla tych rodziców, którzy będą patrzeć na pogubienie, krzywdę, a niekiedy tragedie własnych dzieci. Dlatego najlepiej działać zawczasu, by powiedzenie „Mądry Polak po szkodzie" w tym przypadku się nie ziściło.

Redakcja: - Bardzo dziękuję za rozmowę.

Piotr Korycki

Jak się mają Polki i Polacy

Nie tak dawno temu wystarczyło powiedzieć „Polacy", by mieć na myśli zarówno kobiety, jak i mężczyzn. W szkole uczono nas, że rzeczowniki w liczbie mnogiej rodzaju męskoosobowego obejmują obie płcie – i to nie była kwestia opinii, lecz zasada gramatyczna języka polskiego

Dziś jednak gramatyka przegrywa z modą na polityczną poprawność, która niczym nowy zabór językowy wprowadza swoje porządki.

W przestrzeni publicznej zapanowała prawdziwa inflacja końcówek. Nauczycielki i nauczyciele, polityczki i politycy, ministrowie i ministry, kierowcy i kierowniczki – oto nowa ortodoksyjna liturgia nowomowy. Ma być równo, inkluzywnie i... bez sensu. Bo jeśli „Polacy" nagle przestają oznaczać wszystkich obywateli Rzeczypospolitej, to może i „obywatele" są już podejrzani?

Zadziwiające, jak szybko niedouczeni, lecz bardzo aktywni propagandyści przeszli od niszowych blogów do słowników i wystąpień publicznych. Nagle to nie Rada Języka Polskiego, lecz użytkownicy portali społecznościowych decydują o tym, jak mówić i pisać. A kto próbuje wskazać, że to językowy absurd – zostaje okrzyknięty wstecznikiem, mizoginem lub wręcz groźnym faszystą.

Oczywiście, język się zmienia – ale nie przez łamanie jego zasad na ołtarzu ideologii. Język polski przetrwał zabory, okupacje i cenzurę. Niech nie padnie teraz ofiarą własnych obywateli, którzy zamiast dbać o jego piękno, próbują go upodobnić do kalki z obcych języków i ideologii.

To nie kobiety są winne tej degradacji, tylko ich rzekomi obrońcy, którzy zamiast realnych działań – na przykład walki o godne pensje dla nauczycielek czy pielęgniarek – wybierają wojny na końcówki.

Niech więc zostaną z nami Polacy – ci prawdziwi, którzy znają swój język, jego historię i sens. Niech nauczyciele nadal uczą, kierowcy prowadzą, a ministrowie... lepiej niech się już nie odzywają.

Chociaż, czy tak dane to czasy, gdy tow. Jaruzelski wołał: „Towarzyszki i towarzysze"...spadkobiercy wciąż przy korycie i w mediach.

Piotr Korycki

Od rękodzieła po teatr i Noc Kultury

Maj w Gminnym Ośrodku Kultury w Pomiechówku zapowiada się niezwykle bogato i różnorodnie. GOK przygotował dla mieszkańców wiele wydarzeń kulturalnych, które łączą tradycję z nowoczesnością i angażują zarówno dzieci, jak i dorosłych

Już 5-V-25r. o godz. 15.00 odbędzie się tradycyjne spotkanie Klubu Seniora z Pomiechówka. To cykliczne wydarzenie cieszy się niesłabnącym zainteresowaniem i stanowi ważny punkt w kalendarzu lokalnych seniorów.

15-V-25r. zaplanowano wiosenną edycję warsztatów rękodzieła prowadzonych przez Danutę Bolek. Tym razem uczestnicy będą tworzyć szklane talerze ozdobione techniką decoupage. Koszt udziału to 50 zł, a zapisy prowadzi biuro GOK.

13-V-25r. ruszają zapisy na letnią przygodę z „Wakacjami z Kulturą". W ramach oferty przygotowano dwa turnusy: wyjazdowy (7–11 lipca) oraz teatralny (18–22 sierpnia). Zgłoszenia będą przyjmowane od godz. 18.00 za pośrednictwem platformy StrefaZajęć.pl.

Kulminacyjnym punktem miesiąca będzie Noc Kultury zaplanowana na 24-V-25r. od godz. 17.00. W programie przewidziano spotkanie poezji Leśmiana z muzyką, występ zespołu Sleep Well oraz warsztaty. Wydarzenie ma charakter interkulturowy i ma na celu budowanie mostów między różnymi formami ekspresji artystycznej.

26-V-25r. odbędzie się Kulturalny Poniedziałek z Teatrem Foyer i spektaklem „Trener". Przedstawienie porusza temat osaczenia, samotności i nagonki we współczesnym świecie, ukazując dramatyczne konsekwencje medialnych manipulacji. Początek spektaklu o godz. 19.00, bilety w cenie 30 zł.

Miesiąc zakończy się 31-V-25r. Kulturalnym Dniem Dziecka. Organizatorzy przygotowali występy dzieci z sekcji GOK, animacje i wiele niespodzianek. Uroczystość rozpocznie się o godz. 15.00.

Zachęcamy do aktywnego uczestnictwa w wydarzeniach i śledzenia kolejnych informacji na stronie GOK Pomiechówek.

eprasa.pl 711781ed45

W milczeniu i zadumie

Jak relacjonuje Bartłomiej Policiński z klasy VIIb Szkoły Podstawowej w Zakroczymiu, dnia 25-IV-25r. uczniowie jego szkoły wzięli udział w szczególnej lekcji historii, przemierzając Warszawę śladami bohaterów książki „Kamienie na szaniec" autorstwa Aleksandra Kamińskiego

Pierwszym punktem wycieczki był Cmentarz Wojskowy na Powązkach, gdzie uczestnicy złożyli znicze na grobach Jana Bytnara ps. „Rudy", Macieja Aleksego Dawidowskiego ps. „Alek", Tadeusza Zawadzkiego ps. „Zośka" oraz autora książki. Młodzież w ciszy i skupieniu oddała hołd poległym harcerzom Szarych Szeregów.

Następnie uczniowie udali się na Żoliborz, gdzie niegdyś mieszkali bohaterowie wspomnianej lektury. Tam czekała na nich wyjątkowa niespodzianka – spotkanie z p. Wacławem Zawadowskim, który w czasie okupacji, jako czternastolatek, był świadkiem historii. To właśnie do jego domu trafił ranny Alek, który niestety zmarł kilka dni później. Relacja p. Wacława głęboko poruszyła uczniów, ukazując im dramatyczną prawdę o realiach wojny.

Kolejnym etapem wyprawy było Liceum Ogólnokształcące nr 2 im. króla Stefana Batorego – szkoła, do której uczęszczali bohaterowie „Kamieni na szaniec". Następnie uczniowie pieszo przeszli do Mauzoleum Walki i Męczeństwa mieszczącego się w byłej siedzibie gestapo przy Alei Szucha. Miejsce to wywarło na uczestnikach duże wrażenie – opowieści o brutalnych przesłuchaniach i męczeństwie Polaków przypomniały młodzieży o cenie, jaką wielu zapłaciło za wolność Ojczyzny.

Jak podkreśla Bartłomiej Policiński, wycieczka pozwoliła uczniom nie tylko lepiej zrozumieć treść szkolnej lektury, ale również głęboko przeżyć spotkanie z historią i docenić heroizm młodych bohaterów II wojny światowej.

G. Zalewska

Śladami Harrego Pottera

Uczniowie Zespołu Szkolno-Przedszkolnego w Kazuniu Nowym odbyli kilkudniową wycieczkę edukacyjną do Londynu i Oxfordu, której motywem przewodnim była podróż śladami Harrego Pottera.

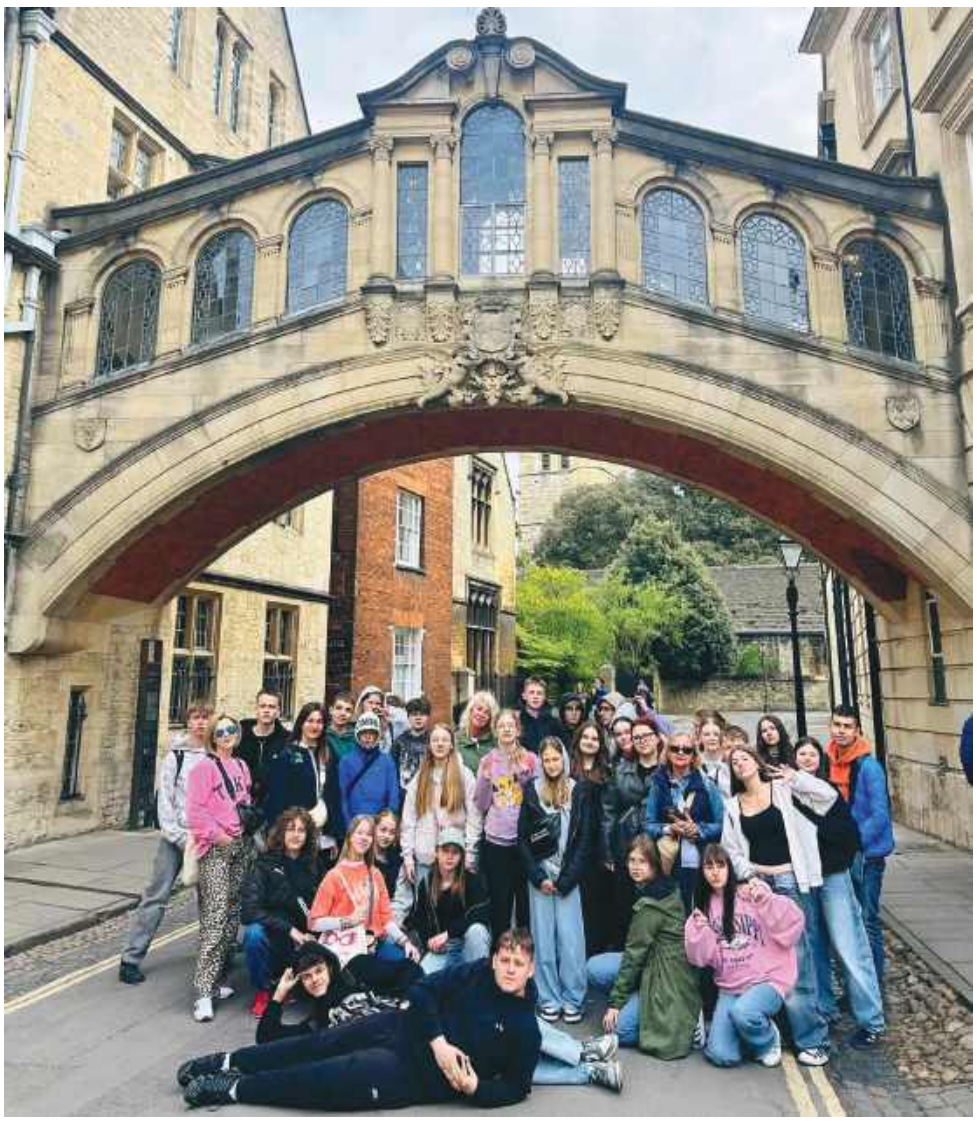

Pierwszym punktem programu było wzgórze Greenwich z południkiem zerowym. Następnie uczniowie udali się na spacer po Londynie, prowadzony przez brytyjskiego przewodnika, który pokazał im miejsca związane z ekranizacją powieści o młodym czarodzieju. Nie zabrakło także chwili odpoczynku – lunch w angielskim stylu uczestnicy zjedli na słynnym Borough Market, korzystając z lokalnych street foodów.

Wieczorem uczniowie zwiedzili historyczną twierdzę Tower, skąd mogli podziwiać również most Tower Bridge – jeden z najbardziej rozpoznawalnych symboli stolicy Wielkiej Brytanii.

W kolejnym dniu uczestnicy udali się do Oxfordu, miasta uniwersyteckiego o wielowiekowej tradycji. Zwiedzili tam zabytkowe budynki uczelni, w tym te, które posłużyły za plany filmowe w ekranizacjach Harrego Pottera.

Ostatni dzień wyjazdu zakończył się rejsem po Tamizie oraz wizytą w dwóch ważnych punktach muzealnych Londynu: Muzeum Historii Naturalnej oraz Muzeum Figur Woskowych Madame Tussauds.

Inicjatorem i organizatorem wyjazdu była nauczycielka języka angielskiego p. Monika Stawikowska. Dzięki jej zaangażowaniu uczniowie mogli poznać kulturę i historię Wielkiej Brytanii oraz zobaczyć miejsca znane z literatury i filmu, które rozbudzają wyobraźnię młodzieży na całym świecie.

JUBILEUSZ SZKOŁY W CZĄSTKOWIE

Ponad 105 lat tradycji

Społeczność Szkoły Podstawowej im. Prezydenta Gabriela Narutowicza w Cząstkowie Mazowieckim zaprasza na uroczyste obchody wyjątkowego jubileuszu – blisko wieku historii i ponad 105 lat nieprzerwanej tradycji nauczania. Uroczystość odbędzie się 21 V 25r. o godz. 10.00

Szkoła w Cząstkowie Mazowieckim jest jedną z najstarszych placówek oświatowych w regionie. Przetrwała wojnę, zmiany ustrojowe i kolejne reformy edukacji, pozostając przez cały czas ważnym ośrodkiem kształcenia i wychowania kolejnych pokoleń Polaków. Nosząc imię Gabriela Narutowicza – pierwszego prezydenta II Rzeczypospolitej – szkoła pielęgnuje wartości patriotyczne, odpowiedzialność obywatelską i szacunek dla historii.

Jak podkreśla społeczność szkolna, jubileusz to nie tylko okazja do świętowania, ale również do refleksji nad znaczeniem edukacji lokalnej oraz wspólnoty, którą szkoła tworzy od pokoleń. W programie uroczystości przewidziane są wystąpienia zaproszonych gości, część artystyczna, wspomnienia dawnych nauczycieli i uczniów, a także wystawa pamiątek dokumentujących historię szkoły.

Dla mieszkańców Cząstkowa i okolic to ważne wydarzenie, które przypomina, że fundamentem każdej silnej wspólnoty są właśnie lokalne instytucje – szkoły, parafie, rodziny i pamięć o przeszłości.

Nie tylko relaks

Wójt Gminy Czosnów Anna Maliszewska podpisała umowę z Nowodworskim Towarzystwem Przyjaciół Dzieci na realizację zadania publicznego pn. „A może nad morze"

Inicjatywa zakłada wsparcie wyjazdu terapeutyczno-wytchnieniowego dla dzieci niepełnosprawnych oraz ich opiekunów.

– „Taki wyjazd to nie tylko relaks nad morzem, ale także rehabilitacja i forma wsparcia psychologicznego oraz społecznego. Wspólnie tworzymy przestrzeń, w której dzieci niepełnosprawne mogą budować piękne wspomnienia, rozwijać się i cieszyć się beztroskimi chwilami" – podkreśla Anna Maliszewska.

Celem projektu jest nie tylko zapewnienie wypoczynku, ale również stworzenie dzieciom warunków do terapii i integracji społecznej. Gmina Czosnów sfinansuje część kosztów wyjazdu w ramach zadania publicznego.

– „Dziękuję Nowodworskiemu Towarzystwu Przyjaciół Dzieci za współpracę – wspierajmy tych, którzy tego potrzebują!" – dodaje wójt.

Nowodworskie TPD prowadzi też Warsztaty Terapii Zajęciowej. Są one wyodrębnioną organizacyjnie i finansowo placówką stwarzającą osobom niepełnosprawnym niezdolnym do podjęcia pracy możliwość rehabilitacji społecznej i zawodowej w zakresie pozyskania lub przywracania umiejętności niezbędnych do podjęcia zatrudnienia. Warsztat terapii zajęciowej jest placówką pobytu dziennego.

Uczestnikami warsztatów mogą być osoby posiadające prawnie potwierdzony status niepełnosprawności, niezdolne do podjęcia pracy. Osoby niepełnosprawne, przyjmowane do warsztatu po 1 stycznia 1998 r., muszą posiadać w swoim orzeczeniu wskazanie do uczestnictwa w terapii zajęciowej.

eprasa.pl 711781ed45

REKRUTACJA

Tenis stołowy z ambicją

KTS Nowy Dwór ogłasza nabór do Ośrodka Szkolenia Tenisa Stołowego. To propozycja dla dzieci i młodzieży z pasją do gry, gotowych na intensywny trening i rozwój w profesjonalnym środowisku

Dołączyć można w kategoriach: żak, młodzik, kadet i junior. – „Jeśli szukasz miejsca, w którym chciałbyś się rozwijać – to nadeszła ta chwila" – apelują organizatorzy programu. – „Zdajemy sobie sprawę, ile wyrzeczeń czeka na zawodników, ale jesteśmy po to, by pokonywać je wspólnie. Chcemy tworzyć kolektyw – zawodnicy, trenerzy i rodzice – który wspólnie realizuje plan treningowy. Na końcu to cierpliwy, mądry i konsekwentny trening jest najważniejszy".

Ośrodek oferuje: treningi dwa razy dziennie, indywidualnie dopasowany proces szkoleniowy, wsparcie edukacyjne, treningi motoryczne tudzież możliwość reprezentowania klubu w rozgrywkach indywidualnych i drużynowych.Treningi odbywają się w Nowym Dworze Mazowieckim przy ul. Młodzieżowej 1. Szczegóły można ustalać bezpośrednio z trenerami: Damianem Wasiakiem (tel. 513 457 415) i Filipem Pawełcem (tel. 517 272 538). Kontakt możliwy jest również pod adresem e-mail: kontakt@ktsndm.pl oraz na stronie internetowej www.ktsndm.pl.

MATEMATYKA I SPORT W JEDNYM RYTMIE W SP1

Mały Pitagoras na start!

28-IV-24r. Szkoła Podstawowa nr 1 im. Świętego Jana Pawła II w Nowym Dworze była gospodarzem sportowo-matematycznego konkursu „Mały Pitagoras"

W rywalizacji udział wzięli uczniowie klas trzecich ze wszystkich publicznych szkół podstawowych miasta. Patronat nad wydarzeniem objął Burmistrz Miasta Sebastian Sosiński, a nagrody ufundowało Stowarzyszenie Przyjaciół SP1.

Gościem honorowym był I Zastępca Burmistrza – Mariusz Ziółkowski, który wspólnie z gospodarzami kibicował młodym zawodnikom. Całość miała formułę zabawy z nutą zdrowej rywalizacji. Uczestnicy mierzyli się z pięcioma konkurencjami oraz pytaniami indywidualnymi – łącząc aktywność ruchową z logicznym myśleniem.

Wyniki konkursu przedstawiają się następująco: – I miejsce: Zespół Szkolno-Przedszkolny nr 1– II miejsce: Szkoła Podstawowa nr 3– III miejsce: Zespół Szkolno-Przedszkolny nr 4Organizatorzy podkreślili, że każda drużyna zasługuje na słowa uznania – niezależnie od miejsca. Spotkanie przebiegło w serdecznej atmosferze i pozwoliło uczniom na integrację oraz wspólne przeżywanie emocji związanych z nauką i sportem.

Jak podsumowała Urszula Andrasik, „Sukcesem tego przedsięwzięcia była nie tylko rywalizacja, ale przede wszystkim radość wspólnej zabawy i spotkanie rówieśników z nowodworskich szkół".

Zdjęcia: Izabela Postawska

Formacja taneczna HOODSIARY z Nowego Dworu zajęła II miejsce podczas Pucharu Polski w Inowrocławiu

HOODSIARY ZDOBYWAJĄ SREBRO!

Z Nowego Dworu na podium Polski

To ogromny sukces młodych tancerek reprezentujących Studio Tańca HOODS, które od lat promuje taniec uliczny i nowoczesny w naszym regionie.

Zawody odbyły się w ostatni weekend kwietnia w Inowrocławiu i zgromadziły czołowe formacje taneczne z całego kraju. Rywalizacja była zacięta, a poziom wyjątkowo wysoki. Dziewczęta z HOODSIARY, po tygodniach intensywnych treningów i wielu wyrzeczeniach, stanęły na podium, ustępując jedynie jednej z najlepszych ekip w kraju.

– „To ogromne osiągnięcie i wielki powód do dumy. Dziewczyny trenowały dziesiątki godzin tygodniowo, wkładając w to całe serce, pasję i determinację. Ich sukces jest także sukcesem całej lokalnej społeczności, którą z dumą reprezentujemy" – mówi Rafał Rzemek z HOODSDANCESTUDIO w Nowym Dworze.

Formacja HOODSIARY od lat jest jedną z najbardziej rozpoznawalnych grup tanecznych w mieście. Ich występy nie tylko uświetniają miejskie wydarzenia, ale też promują Nowy Dwór Mazowiecki na ogólnopolskiej scenie tanecznej.

Telefon do redakcji Tygodnika Nowodworskiego
691 222 327

Marzenia rodzą się w Zakroczymiu

W dniach 24 i 25-IV-25r. na obiektach sportowych Szkoły Podstawowej im. Pomnik Wdzięczności w Zakroczymiu odbyły się powiatowe rozgrywki ogólnopolskiego turnieju o Puchar Tymbarku

W zawodach uczestniczyły drużyny dziecięce z roczników 2017/18, 2015/16 oraz 2013/14, reprezentujące wiele szkół powiatu nowodworskiego. Młodzi sportowcy wykazali się ogromną wolą walki, duchem drużynowym oraz piękną grą do ostatniego gwizdka. Organizatorzy serdecznie gratulują wszystkim zawodnikom oraz życzą dalszych sukcesów sportowych.

Szczególne podziękowania skierowano do nauczycieli wychowania fizycznego, którzy czuwali nad przygotowaniem drużyn, oraz do Artura Ciecierskiego, Burmistrza Zakroczymia, dzięki któremu młodzi piłkarze mogli korzystać z nowoczesnych obiektów sportowych.

Turniej o Puchar Tymbarku to największe w Europie święto dziecięcej piłki nożnej. Organizowany od 25 lat, a od 2007 roku wspierany przez markę Tymbark, każdego roku przyciąga tysiące młodych zawodników z całej Polski. Od 2023 roku uczestnicy turnieju są Oficjalnymi Partnerami Reprezentacji Polski, co stanowi dla nich dodatkową motywację i inspirację.

Puchar Tymbarku promuje ideę sportu dostępnego dla wszystkich, niezależnie od płci, koloru skóry czy poziomu umiejętności. Uczy zasad fair play, zdrowego stylu życia i ducha rywalizacji. Najlepsi zawodnicy mają szansę uczestniczyć w specjalnym zgrupowaniu w Warszawie, trenować pod okiem trenerów młodzieżowych reprezentacji oraz spotkać się z piłkarzami kadry narodowej.

Wśród absolwentów Pucharu Tymbarku są dziś reprezentanci Polski tacy jak Paulina Dudek, Ewa Pajor, Arkadiusz Milik, Krzysztof Piątek i Piotr Zieliński. Dla wielu młodych sportowców ten turniej to początek wielkiej przygody ze światem profesjonalnego futbolu.

R. Zięba

eprasa.pl 711781ed45