tygodnikciechanowski.pl

Tygodnik ciechanowski

nr 36

CIECHANÓW
DZIAŁDOWO
LEGIONOWO
MAKÓW MAZ.
MŁAWA
NOWY DWÓR MAZ.
PŁOŃSK
PRZASNYSZ
PUŁTUSK
ŻUROMIN

UKAZUJE SIĘ OD 1979 ROKU **NR 36** (2383) **9 WRZEŚNIA 2025 R.** NAKŁAD 9 900 EGZ. NR INDEKSU 379646 cena 5 zł W TYM 5% VAT

Wewnątrz numeru

Piecyki gazowe do wymiany

W Ciechanowie, w zasobach mieszkaniowych SML „Zamek" oraz TBS, jest ponad 5500 lokali, w których podgrzewanie ciepłej wody odbywa się przy pomocy piecyków gazowych. Nadchodzi czas, gdy powinny być zamienione na ciepło systemowe.

Czytaj na str. I-IV

Rycerze, sokolnicy i Błazen Jajosz, czyli… Spotkania z historią

Czytaj na str. 2

Raki po polsku najlepsze w kraju – triumf gospodyń z Zakocia

Czytaj na str. 2

Lisewo

Pierwszy w gminie szkolny gabinet dentystyczny

Czytaj na str. 14

Zderzenie z dzikiem

27-latka w szpitalu

Czytaj na str. 2

ISSN 0239-6807
9 770239 680038 36

Edukacja zdrowotna

– lekcja przyszłości czy pole ideologicznej bitwy?

Zdrowie i dobrostan – fizyczny, psychiczny, społeczny. Odżywianie, dojrzewanie, internet, profilaktyka uzależnień. Nowy przedmiot szkolny, edukacja zdrowotna, w zamyśle miał być wsparciem dla młodego pokolenia. Tymczasem wywołał jedną z najostrzejszych debat ostatnich miesięcy. Ministerstwo Edukacji zapewnia: „uczymy empatii i odpowiedzialności". Episkopat przestrzega: „to podważanie fundamentów rodziny".

Część polityków dołącza do tego chóru, inni bronią programu. A rodzice stoją przed wyborem: posłać dziecko na zajęcia czy złożyć rezygnację. Jaki będzie bilans tej decyzji, okaże się wkrótce. Zapraszamy do Sondy „Tygodnika".

Czytaj na str. 3

Jubileusz Sochocina

640 lat dziejów w pigułce

Od rycerskiej wsi, przez miasto królewskie, czasy świetności i wojen, aż po trudne lata utraty praw miejskich i dramat okupacji – historia Sochocina to dzieje Mazowsza w pigułce. Teraz miasteczko świętuje 640-lecie swojego istnienia.

Wrzesień stanie się miesiącem pamięci, w którym znajdzie się miejsce na wystawy historyczne, prelekcje, spotkania z mieszkańcami i przypomnienie tragicznych kart XX wieku. A przede wszystkim – na wspólne świętowanie, którego symbolem będzie międzypokoleniowy polonez. Bo jubileusz to nie tylko lekcja historii, lecz także manifestacja wspólnoty. **KO**

Czytaj na str. 6

Dożynki w Wieczfni

Święto chleba, pamięci i wspólnoty

Najpierw uroczysta msza – z wieńcami, darami pól i wzruszającymi słowami o ziemi, na której splata się pot rolnika i krew żołnierza września 1939 roku. Potem barwny orszak z mażoretkami i orkiestrą przeszedł przez centrum Wieczfni Kościelnej, by dotrzeć na teren szkoły, gdzie ustawiono wieńce sołeckie. Tam dziękowano rolnikom, wręczano odznaczenia i dzielono się chlebem. A gdy część oficjalna dobiegła końca, przyszła pora na koncerty, występy młodzieży, loterię fantową i zabawę przy stoiskach z domowymi smakołykami.

Dwudzieste Gminno-Parafialne Dożynki pokazały, że to największe w powiecie mławskim święto wciąż łączy modlitwę, historię i wspólnotową radość. **KJ**

Czytaj na str. 8

Syneczku, nie poznałam Cię…

Głód, zimno, choroby i strach – tak wyglądało dzieciństwo setek polskich dzieci, które w czasie wojny trafiły do niemieckiego obozu przy ul. Przemysłowej w Łodzi. Wśród nich był dziewięcioletni Jureczek Rutkowski z Płońska, fałszywie oskarżony o podpalenie stodoły sąsiada.

Gestapo zabrało go od matki, a kilka miesięcy później kobieta już go nie poznała – obóz zamienił chłopca w wynędzniały cień.

W grudniu 1943 roku Jurek zmarł z wycieńczenia. Jego historia wraca dziś w dokumencie „Nie poznałam Ciebie, syneczku", który powstał także w Płońsku. To film o jednym chłopcu, a zarazem świadectwo losu całego pokolenia. **KO**

Czytaj na str. 11

eprasa.pl 71980e1bbe

Rycerze, sokolnicy i Błazen Jajosz

Dziedziniec Zamku Książąt Mazowieckich w Ciechanowie na jeden dzień przeniósł mieszkańców w realia średniowiecza. W minioną sobotę odbyła się dziewiętnasta edycja „Spotkań z Historią" – największej imprezy historyczno-edukacyjnej w regionie.

FOT. RM

Błazen Jajosz

Organizowane od 2005 roku wydarzenie co roku przyciąga tłumy pasjonatów dawnych dziejów i całe rodziny. Tegoroczna odsłona nie zawiodła oczekiwań. Na zamkowym dziedzińcu stanęły rzemieślnicze kramy, a uczestnicy mogli obejrzeć pokazy artyleryjskie, popisy konnych łuczników i widowiskowe sokolnictwo.

Dla najmłodszych przygotowano gry historyczne i spektakl teatralny, które w przystępny sposób przybliżały realia życia sprzed wieków.

Kulminacyjnym punktem programu były wieczorne walki rycerskie – wojownicy w pełnych zbrojach, uzbrojeni w miecze i topory, stoczyli emocjonujące pojedynki na oczach publiczności.

Przewodnikiem po średniowiecznych obyczajach był jak zawsze Błazen Jajosz. W barwny i dowcipny sposób opowiadał o historii, łącząc zabawę z wiedzą.

Więcej zdjęć na www.tygodnikciechanowski.pl

erem

Nauka rzemiosła

Walki rycerskie

MUZEUM SZLACHTY MAZOWIECKIEJ W CIECHANOWIE
www.muzeumciechanow.pl
Mazowsze serce Polski

BIURO MUZEUM
ul. Warszawska 61 A
06-400 Ciechanów
tel. 23 672 53 46
sekretariat@muzeumciechanow.pl

ODDZIAŁ - MUZEUM POZYTYWIZMU W GOŁOTCZYŹNIE
Świętochowskiego 16
06-430 Gołotczyzna
tel. 23 671 30 78
golotczyzna@muzeumciechanow.pl

ZAMEK KSIĄŻĄT MAZOWIECKICH W CIECHANOWIE
Zamkowa 1
06-400 Ciechanów
tel. 23 672 40 64
zamek@muzeumciechanow.pl

BUDYNEK EKSPOZYCYJNY MUZEUM
Warszawska 61
06-400 Ciechanów
REWALORYZACJA
Nieczynny do końca czerwca 2026 r.

Zapraszamy do zwiedzania od wtorku do niedzieli

Raki po polsku najlepsze w kraju – triumf gospodyń z Zakocia

W minioną sobotę na Stadionie Narodowym w Warszawie podczas III Festiwalu Polskiej Żywności odbył się wielki finał ogólnopolskiego konkursu kulinarnego „Bitwa Regionów".

FOT. KGW ZAKOCIACY

Wzięło w nim udział 16 najlepszych Kół Gospodyń Wiejskich i stowarzyszeń z całej Polski, które wcześniej zostały zwycięzcami etapów wojewódzkich. Mazowiecki etap konkursu miał miejsce podczas dożynek wojewódzkich 2025 w Płońsku, a jego laureatami zostało Koło Gospodyń Wiejskich „Wygodni Zakociacy" z Zakocia, w gminie Przasnysz.

Potrawa konkursowa była dość oryginalna, a mianowicie „Raki po polsku – derte koty" i przyniosła „Wygodnym Zakociakom" zwycięstwo.

Potrawy oceniało jury pod przewodnictwem ekspertki kulinarnej i jurorki z wieloletnim doświadczeniem Joanny Ochniak. Potrawy oceniali również: wiceprezes Ogólnopolskiego Stowarzyszenia Szefów Kuchni i Cukierni Bartosz Peter oraz edukator kulinarny Jakub Steuermark. Nagrodę główną stanowił czek na 25 tys. złotych oraz udział dla 5 osób w zagranicznych targach rolno-spożywczych w Unii Europejskiej i prezentacja na stoisku KOWR.

Zwycięzcami pozostałych dwóch nagród były: KGW w Węglinie (nadziewana kaczka w zalewie miodowej) oraz KGW „Otwarty Krąg" w Wyganowie (żur opoczyński). W tegorocznej edycji konkursu wzięło udział 1843 Kół i Stowarzyszeń. Był czymś więcej, niż tylko rywalizacją – był celebracją polskiej tradycji kulinarnej, regionalnych smaków i niezwykłej pasji do gotowania.

ES

O Zakociakach czytaj też na str. 17

Zakociacy – najlepsi w Polsce

Na drogę wybiegły dwa dziki

W wielu miejscach kierowcy spotykają na drodze sarny, dziki czy łosie. Takie spotkanie może skończyć się nie tylko uszkodzonym pojazdem, ale także ciężkimi obrażeniami. Przekonała się o tym 27-letnia motocyklistka. mieszkanka gminy Załuski.

- Kobieta jechała motocyklem marki kawasaki drogą serwisową wzdłuż trasy S7, pomiędzy miejscowościami Kroczewo a Sobole w gm. Załuski. Nagle, tuż przed jej jednoślad, z pobocza wybiegły dwa dziki. Nie miała szans, by uniknąć zderzenia. 27-latka uderzyła w jedno ze zwierząt i straciła panowanie nad motocyklem. Maszyna przewróciła się i sunęła po jezdni. Kierująca z obrażeniami trafiła do szpitala. Była trzeźwa. Dzik nie przeżył zderzenia – informuje rzeczniczka prasowa płońskiej policji, nadkom. Kinga Drężek–Zmysłowska.

Takie sytuacje pokazują, że kierowca, niezależnie od tego, czy prowadzi samochód, czy motocykl, zawsze powinien być przygotowany na nagłe wtargnięcie zwierzęcia na drogę.

- Ryzyko rośnie szczególnie wieczorem i nocą, gdy światła reflektorów przyciągają zwierzynę z przydrożnych zarośli. Warto pamiętać, że znak A-18b „Uwaga dzikie zwierzęta" nie jest jedynie ostrzeżeniem – nakłada na kierowcę obowiązek jazdy z zachowaniem szczególnej ostrożności – dodaje rzecznik.

Pamiętajmy, że zwierzęta są najbardziej aktywne o zmierzchu i o świcie – wtedy szczególnie zwracajmy uwagę na pobocza, sarny, jelenie i dziki rzadko przemieszczają się samotnie – za jednym zwierzęciem mogą biec kolejne.

KO

100 lat straży pożarnej w Gąskach

W sobotę 6 września w Gąskach świętowano 100-lecie powstania tamtejszej Ochotniczej Straży Pożarnej.

W tym ważnym dla lokalnej społeczności dniu nie mogło zabraknąć przedstawicieli świata polityki - posłów ziemi ciechanowskiej, samorządowców, przedstawicieli służb mundurowych, duchowieństwa, mieszkańców. Najbardziej zasłużonym strażakom wręczono medale, odznaczenia i statuetki.

Obchodom towarzyszyła wystawa fotograficzna. Uroczystość uświetnił występ orkiestry OSP w Stupsku. Na terenie boiska sportowego odbyła się msza polowa odprawiona przez Jana Jóźwiaka z parafii Matki Bożej Fatimskiej w Ciechanowie.

Bogdan Murawski, prezes OSP w Gąskach, opowiedział pokrótce, jak wygląda dzisiaj struktura lokalnej straży pożarnej. Jednostka liczy 40 druhów, posiada młodzieżową drużynę pożarniczą. Często bywa tak, że strażakami zostaje się z pokolenia na pokolenia, bo OSP to nie tylko historia, ale żywa tradycja przekazywana w rodzinach.

W trakcie obchodów poszczególnych strażaków związanych z OSP Gąski odznaczono specjalnymi wyróżnieniami.

Medal Honorowy im. Bolesława Chomicza w imieniu zmarłego druha Stanisława Mospańskiego odebrał prezes OSP w Modle, Leszek Kowalski. Złotym medalem za zasługi dla pożarnictwa odznaczeni zostali druhowie Grażyna Łaszczewska, Janusz Ozdarski i Dariusz Nawocki; srebrnym medalem - Mariusz Gros, Anna Murawska, Małgorzata Mąka, Joanna Potyrała i Jan Stefan Tereszkiewicz; brązowym medalem - Krzysztof Dąbrowski, Adam Wernicki, Adam Gołębiewski, Mateusz Górski, Mariusz Rogalski i Paweł Silski. Odznakę odznakę „Strażak wzorowy" otrzymali druhowie Kamil Lazarski, Sylwia Przybysz, Grzegorz Dymczyk, Monika Mąka, Klaudia Rogalska i Kamil Rogalski.

Specjalne statuetki otrzymali, „Za wieloletnią służbę" otrzymali: Bogusław Głuszkowski, Grzegorz Hajdacki, Stanisław Jaskulski, Janusz Ozdarski, Zbigniew Paliński, Edward Zawadka.

Erem

Bogdan Murawski, prezes OSP Gąski

Uroczystości 100-lecia OSP w Gąskach

„Bogu na chwałę, ludziom na pożytek"

OSP w Gąskach powstała w czerwcu 1925 r. Podczas spotkania założycielskiego mieszkańcy radzili nad bezpieczeństwem przeciwpożarowym, gdyż większość domostw w Gąskach zbudowana była z drewna, a dachy kryte słomą. We wrześniu tegoż roku 12 młodych ludzi weszło w szeregi OSP Gąski. Pierwszym naczelnikiem został Bronisław Trętowski, zastępcą Piotr Konarzewski, prezesem Bolesław Szwejkowski, skarbnikiem Teofil Olszewski, a gospodarzem Julian Murawski. Zakupiono 20 mundurów, pompę ręczną, kilka węży tłocznych, hełmy bojowe, pasy parciane, topory, drabiny, 300-litrowy beczkowóz. Na początku lat 30. XX wieku zbudowano remizę, wkrótce pojawił się wóz pogotowia o zaprzęgu czterokonnym. Drużyna OSP Gąski zaczęła brać udział w pierwszych zawodach strażackich.

W czasie okupacji strażacy zrzeszali się w oddziałach partyzanckich, naczelnik Trętowski był komendantem AK w rejonie ciechanowskim. W lipcu 1944 r. część druhów-żołnierzy AK zostało rozstrzelanych z rąk gestapowców.

Po wojnie struktury OSP w Gąskach trzeba było odbudowywać od początku. Z okazji 50-lecia OSP, w 1975 r. wręczono nowy sztandar, wyremontowano zniszczoną w trakcie wojny remizę, a wkrótce też wzniesiono i odsłonięto tablicę pamiątkową strażakom-żołnierzom AK.

Powstało pierwsze w Płońsku Centrum Integracji Społecznej

Nową placówkę przy ulicy Pułtuskiej w Płońsku utworzyło, świętujące w tym roku 10-lecie, Stowarzyszenie Aktywny Senior.

Centra Integracji Społecznej (CIS) mają wspierać osoby zagrożone marginalizacją – np. w kryzysie bezdomności, długotrwale bezrobotne, uzależnione, zwalniane z zakładów karnych czy osoby z niepełnosprawnością. Cel jest taki, aby poprzez praktyczną naukę zawodu, umożliwić im powrót na rynek pracy i poprawę sytuacji życiowej.

Takie właśnie centrum powstało w Płońsku. Stowarzyszenie Aktywny Senior, mające swoją filię również w tym mieście, otrzymało na ten cel 2 mln zł z budżetu województwa, dzięki czemu możliwe było wyposażenie budynku przy ulicy Pułtuskiej – w sąsiedztwie prowadzonej przez stowarzyszenie restauracji „Gary Babci Krysi", i zapewnienie pierwszych miesięcy działalności CIS.

Płońska placówka została otwarta w piątek, 5 września, a w uroczystości wzięli udział również samorządowcy: starosta Artur Adamski, wicestarosta Jacek Ryziński, burmistrz Płońska Andrzej Pietrasik.

Otwarcie CIS było połączone ze świętowaniem 10-lecia Stowarzyszenia Aktywny Senior. Z tej okazji pod hasłem „Razem dla społeczności Mazowsza", w Miejskim Centrum Kultury w Płońsku odbyło się najpierw Forum Społeczne, podczas którego podsumowano dotychczasową działalność Stowarzyszenia Aktywny Senior. Dyskutowano również o przyszłości usług społecznych, zatrudnienia socjalnego oraz ekonomii społecznej w regionie mazowieckim.

CIS w Płońsku ma objąć rocznie wsparciem blisko 30 osób w trudnej sytuacji życiowej. Każdy z uczestników będzie miał szansę zdobyć umiejętności dostosowane do indywidualnych predyspozycji i lokalnych potrzeb rynku.

KO

eprasa.pl 71980e1bbe

Sonda „Tygodnika"

Edukacja zdrowotna – niezbędna wiedza, czy deprawacja?

Wartości i postawy, zdrowie fizyczne, aktywność fizyczna, odżywianie, zdrowie psychiczne, zdrowie społeczne, dojrzewanie, zdrowie seksualne, zdrowie środowiskowe, internet i profilaktyka uzależnień, system ochrony zdrowia – to podstawa programowa nowego przedmiotu szkolnego, edukacji zdrowotnej. Nawet jednak tak, zdawało by się, potrzebne zajęcia, wzbudzają w naszym kraju kontrowersje, a część rodziców zamierza wręcz wypisać z nich swoje dzieci. Dlaczego?

- To nowoczesny przedmiot, którego celem jest wyposażenie dzieci i młodzieży w rzetelną wiedzę, umiejętności oraz postawy umożliwiające skuteczne dbanie o zdrowie własne i innych osób we wszystkich jego wymiarach: fizycznym, psychicznym, społecznym, środowiskowym i cyfrowym. Przedmiot obejmuje nie tylko obszar medyczny czy biologiczny, lecz także zagadnienia związane z emocjami, relacjami, odpowiedzialnością, wartościami i dobrostanem. Uczy podejmowania świadomych decyzji zdrowotnych. Promuje zdrowy styl życia. Rozwija umiejętności komunikacji, empatii i troski o siebie i otoczenie. Pozwala ustrzec się przed różnorodnymi zagrożeniami – od chorób zakaźnych, przez uzależnienia, po dezinformację – informuje Ministerstwo Edukacji Narodowej.

No i świetnie, takiego właśnie przedmiotu potrzebowaliśmy, chciałoby się rzec. Tymczasem...

- Zwracamy się do was, drodzy rodzice wyznający katolicką wiarę, abyście głęboko rozważyli proponowane zajęcia z edukacji zdrowotnej i nie wyrażali zgody na udział swoich dzieci w tych zajęciach – apeluje Episkopat.

Jak podnosi KEP, co prawda w programie są treści wartościowe, ale także takie, które nie są zgodne z wiarą i są zagrożeniem dla katolickiej wizji rodziny, małżeństwa oraz dojrzałości ludzkiej. Kwestie te zostały bowiem, w ocenie duchownych, potraktowane marginalnie, a także pojawiły się „treści dotyczące tożsamości płciowej oraz kwestii prawnych i społecznych związanych ze środowiskiem LGBTQ+". Według Episkopatu, może to prowadzić do zniekształcenia obrazu kobiecości i męskości, czego konsekwencją może być to, iż „dziewczęta będą identyfikowały się jako chłopcy, a chłopcy – jako dziewczęta" w tym szczególnie wrażliwym dla nich czasie.

Takie stanowisko podziela również część prawej strony sceny politycznej.

A co na to naród? Niedawny sondaż SW Research dla Onetu wskazuje, że niemal 49% respondentów nie zgadza się z opinią hierarchów kościelnych, zaś niemal 23% przychyla się do niej.

Czy apele Episkopatu przyniosą skutek? Ilu uczniów będzie uczęszczać na lekcje edukacji zdrowotnej, przekonamy się po 25 września, kiedy minie termin możliwości rezygnacji z zajęć. W międzyczasie natomiast zapytajmy o zdanie naszych czytelników.

RK

Katarzyna Stawicka, nauczycielka, dyrektor Społecznej Szkoły Podstawowej STO w Ciechanowie:

- Jako dyrektorka i nauczycielka jestem zwolenniczką wprowadzenia do szkół przedmiotu edukacja zdrowotna. Uważam, że to krok w bardzo dobrą stronę – szczególnie dziś, w dobie narastającego kryzysu psychicznego dzieci i młodzieży, kiedy młodzi ludzie coraz częściej zmagają się z lękiem, samotnością, poczuciem braku sensu czy presją rówieśniczą. Do tego dochodzi trudność w odróżnianiu prawdy od fałszu w mediach społecznościowych, problem uzależnień czy wszechobecny hejt. W takich realiach szkoła musi dawać uczniom narzędzia, które pomogą im nie tylko w nauce, ale także w radzeniu sobie z wyzwaniami współczesnego świata. Edukacja zdrowotna to przedmiot, który nie tylko poszerza wiedzę, ale przede wszystkim kształtuje postawy i wartości – takie jak przyjaźń, rodzina, współpraca, wzajemny szacunek. Nie rozumiem zamieszania wokół treści, które proponuje podstawa programowa tego przedmiotu. Uważam, że dyskusja medialna wokół edukacji zdrowotnej ma charakter stricte polityczny i szkodzi edukacji i wychowaniu młodych ludzi. Każdy, kto uważnie przestudiował zagadnienia tematyczne tego przedmiotu zauważy, że dotykają one tego, co naprawdę potrzebne młodym ludziom: umiejętności komunikacji, dbania o relacje, radzenia sobie z trudnymi emocjami, a także tematów związanych z dojrzewaniem i problemami, które naturalnie towarzyszą dorastaniu. To wszystko powinno być omawiane w bezpiecznej przestrzeni szkoły, z udziałem nauczycieli przygotowanych do tej roli. Jeśli rodzice ufają szkole – a tak przecież być powinno - wiedzą, że nauczyciele nie zrobią dzieciom krzywdy. Wręcz przeciwnie – pomogą im wejść w świat uniwersalnych, ogólnoludzkich wartości. W naszej szkole STO odbyły się już spotkania z rodzicami, podczas których szczegółowo przedstawiliśmy założenia przedmiotu. Cieszę się, że jedynie pojedyncze osoby zrezygnowały z tych zajęć – w skali całej szkoły jest to zaledwie kilka procent. W większości klas uczniowie będą uczestniczyć w edukacji zdrowotnej w pełnym składzie, co pokazuje, że rodzice widzą w tym sens i realną wartość. Jestem przekonana, że to dobry krok ku lepszemu przygotowaniu młodego pokolenia do dorosłości – świadomej, odpowiedzialnej i opartej na wartościach, które nigdy nie tracą na aktualności.

RK

Edward Czarnecki – emerytowany dyrektor szkoły:

- Wprowadzenie przedmiotu Edukacja zdrowotna jest przykładem, jak nie należy podobnych działań wykonywać lub inaczej mówiąc, jest to wylanie dziecka z kąpielą. Przedmiot bardzo potrzebny, mówiący o podstawowych zasadach higieny życiowej, stał się kością niezgody i poniesie porażkę.

Dlaczego? Wprowadza go lewicowe kierownictwo MEN, zatem zachodzi podejrzenie, że będą chcieli w zagadnieniu zdrowia seksualnego przemycić treści i poglądy niezgodne z moralnością katolicką. Zdecydowanie przeciwko temu wystąpił Kościół. Zatem kierownictwo ugięło się i wprowadziło go jako fakultatywny. Teraz uczniowie gremialnie wypisują się. Moim zdaniem wypisują się nie ze względu na treści, ale chcą się nieco odciążyć. Wypisaliby się z j. polskiego, historii, matematyki, itd., gdyby mieli taką możliwość. Zatem przewiduję całkowitą klęskę ministry w tym względzie. Jak to należało zrobić? Przede wszystkim nic na siłę. Powołać zespół, zaprosić różne środowiska i spróbować ustalić treści zagadnienia zdrowia seksualnego pozbawione ideologii i różnych nowoczesnych dziwactw. Nie ulega wątpliwości, że o tym trzeba przekazywać młodzieży rzeczową wiedzę.

Ponadto nie powinien to być przedmiot nieobowiązkowy, bo to na starcie przegrana. Mówię z pozycji dziadka, ale także nauczyciela i byłego dyrektora szkoły.

KB

Cezary Bobowski – dyrektor Biura Senatora Krzysztofa Bieńkowskiego (PiS):

- Przedmiot „edukacja zdrowotna", wbrew swojej nazwie, nie jest ściśle związany z działaniami profilaktycznymi, zdrowiem fizycznym, czy prawidłowym odżywianiem. Zapisy programu nauczania mówią m.in. o akceptacji różnych tożsamości płciowych, aborcji, związkach niesformalizowanych, o wielu tematach, które moim zdaniem nie powinny pojawiać się w przestrzeni szkolnej. Budzi to moje duże wątpliwości, ale również społeczne, ponieważ jeśli ktoś chce prezentować kwestie ideologiczne, to powinien to robić na innym gruncie, a nie w murach szkół.

KB

Marta Antipow – matka:

- Moje dziecko będzie uczęszczało. Nie jestem laikiem w większości tematów z programu. Jako mama trójki już dorosłych dzieci, przerobiłam przeróżne sytuacje, rozmowy, problemy. Rozmawiamy w domu o wszystkim, bez tabu. Syn nie ma problemu, by mnie pytać. Mimo to uważam, że dodatkowa porcja wiedzy jest przydatna. Choćby ze względu na zmieniające się realia współczesnego świata

żet

Amanda Kicińska – licealistka:

- Jako nastolatka uważam, że wprowadzenie do szkół przedmiotu Edukacja zdrowotna to świetny pomysł. Dzięki niemu młodzi ludzie mogą lepiej zrozumieć, jak dbać o swoje ciało i psychikę, a także jak radzić sobie ze stresem i wyzwaniami codzienności. Taka wiedza jest praktyczna i potrzebna w życiu, a nie zawsze mamy okazję zdobyć ją w domu. Cieszę się, że szkoła staje się miejscem, gdzie uczymy się nie tylko matematyki czy historii, ale też tego, jak być zdrowym i świadomym człowiekiem.

KB

Agnieszka Maruszewska – nauczyciel w szkole średniej:

- Edukacja zdrowotna to jeden z ważniejszych obszarów edukacji, co ma wpływ nie tylko na zdrowie fizyczne, ale również psychiczne i społeczne. W ramach zajęć uczniowie będą zdobywać wiedzę i umiejętności, aby świadomie decydować o stylu życia (dieta, aktywność fizyczna, unikanie używek). Nauczą się radzenia sobie ze stresem, budowania relacji oraz proszenia o pomoc w trudnych sytuacjach. To szczególnie ważne dziś, gdy młodzi ludzie często spędzają czas w samotności, unikają rozmów i wstydzą się mówić o swoich problemach. Myślę, że bardzo potrzebna jest właściwa wiedza dotycząca dojrzewania, płodności, wyboru partnera. Będą to informacje przekazane przez fachowców, a nie kolegów czy Internet. Osiągnięta wiedza i umiejętności mają zwiększyć wiarę w siebie i zdobyć umiejętności obrony własnego zdania. Treści zawarte w edukacji zdrowotnej mają długofalowy wpływ na dzieci i młodzież, którzy będą przenosić te nawyki do swoich rodzin. Zagadnienia dotyczące zdrowia są rozproszone między różne przedmioty, moim zdaniem edukacja powinna być bardziej praktyczna. Dobrym rozwiązaniem byłyby zajęcia warsztatowe, dyskusje, projekty.

KB

Izabela Jakubowska-Antochów – archeolog, historyk:

- Duże zamieszanie z nowym pomysłem tej edukacji zdrowotnej, to jeden z najważniejszych elementów wychowania i kształcenia młodego pokolenia. Jej celem nie jest tylko przekazywanie wiedzy o zdrowiu, ale przede wszystkim kształtowanie postaw i umiejętności, które pomagają prowadzić zdrowy styl życia. W dzisiejszych czasach, kiedy mierzymy się z chorobami cywilizacyjnymi, uzależnieniami czy zaburzeniami psychicznymi, rola szkoły w promowaniu zdrowia staje się szczególnie istotna.

Szkoła to miejsce, w którym dzieci i młodzież spędzają dużą część swojego życia. To tutaj mają szansę zdobywać rzetelną wiedzę i rozwijać kompetencje związane ze zdrowiem. Ważne jednak, by edukacja zdrowotna nie ograniczała się tylko do biologii czy wychowania fizycznego. Powinna przenikać cały proces kształcenia i wychowania. Ogromne znaczenie ma też przykład nauczycieli, którzy poprzez własne postawy mogą być wzorem zdrowego stylu życia dla swoich uczniów.

KB

Adam Krzemiński – poseł KO:

- Tyle słyszę o tym, że edukacja zdrowotna to deprawacja! Dla tych, którzy nie znają zawartych w programie treści, dla tych, którzy zastanawiają się czy warto, by ich dzieci uczęszczały na te zajęcia i dla tych, którzy krytykują przedstawiam informacje na ten temat. Przeczytaj i zdecyduj.

Jest to 11 działów, które kształtują świadome postawy i umiejętności, potrzebne w codziennym życiu. Jeden z nich zawiera tematykę „Kompetencje zdrowotne i promocja zdrowia", a jego celem jest rozumienie, że zdrowie zależy od stylu życia, środowiska i decyzji. Kolejny dział porusza „Prawidłowe żywienie i nawyki" i jest to wiedza ważna w dzisiejszym świecie: jak planować posiłki, czytać etykiety i dokonywać świadomego wyboru produktów. Kolejny rozdział to „Aktywność fizyczna, sen i regeneracja", a następny to „Zdrowie psychiczne i dobrostan", a w nim tematyka służąca budowaniu odporności psychicznej i umiejętności radzenia sobie ze stresem. Przedmiot zawiera także temat „Profilaktyka używek i uzależnień", a w nim m.in. rozpoznawanie mechanizmów uzależnień i źródeł pomocy. Celem rozdziału „Zdrowie środowiskowe i klimat" jest funkcjonowanie w otoczeniu i troska o środowisko, o czyste powietrze, wodę i ekologiczne nawyki. „Bezpieczeństwo i pierwsza pomoc" z kolei uczy zapobiegania urazom, ratowania życia, wzywania pomocy oraz prowadzenia RKO i obsługa AED. „Higiena cyfrowa i media" – to zdrowe korzystanie z technologii, higieny osobistej i szczepień. Dalej mamy „System ochrony zdrowia i praw pacjenta", a w nim poruszanie się w systemie ochrony zdrowia, umawianie wizyt, korzystanie z e-usług, znajomość praw pacjenta. Jak widzimy jest to szereg zagadnień niezwykle przydatnych w codziennym życiu. Zaledwie fragmentem tego jest dział „Zdrowie seksualne i reprodukcyjne", który ma na celu odpowiedzialne podejmowanie decyzji w rozumieniu zgody i znajomości procesów dojrzewania.

Jestem przekonany, że to inwestycja w przyszłość społeczeństwa i fundament zdrowia fizycznego, psychicznego i społecznego, a także „Szansa na zdrowy start i mocną przyszłość".

KB

eprasa.pl 71980e1bbe

Rządowy poradnik bezpieczeństwa już dostępny

Okładka rządowego poradnika graf. MON/MSWiA/RCB

Ministerstwo Spraw Wewnętrznych i Administracji, Ministerstwo Obrony Narodowej oraz Rządowe Centrum Bezpieczeństwa zgodnie z zapowiedzią opracowały Poradnik Bezpieczeństwa.

28 sierpnia w Wojskowym Centrum Edukacji Obywatelskiej w Warszawie zaprezentowali go ministrowie Władysław Kosiniak-Kamysz i Marcin Kierwiński oraz zastępca dyrektora RCB płk SG Mariusz Marchlewicz. W spotkaniu uczestniczyli również eksperci, którzy brali udział w jego tworzeniu. Jest on obecnie dostępny w wersji cyfrowej (poradnikbezpieczenstwa.gov.pl), a docelowo ma zostać rozesłany w formie fizycznej do wszystkich gospodarstw domowych w Polsce.

- W ciągu ostatnich lat zagrożenie wobec Polski znacząco wzrosło. Dezinformacja, cyberataki, zagrożenia hybrydowe, sabotaż czy dywersja są wykorzystywane do destabilizacji państwa. Wojna za naszą wschodnią granicą również wpływa na nasze poczucie bezpieczeństwa. Wzrasta też ryzyko ekstremalnych zjawisk pogodowych. Ich skutki mogą powodować przerwy w dostawie prądu, utrudnienia w przemieszczeniu się i komunikowaniu, zniszczenia materialne, trudności w prowadzeniu działalności gospodarczej, a także zagrażać zdrowiu i życiu. Wielu z nich nie da się uniknąć, ale można się na nie przygotować. Rząd Rzeczypospolitej Polskiej dostrzega wagę tych wyzwań, dlatego opracował „Poradnik bezpieczeństwa" – informują twórcy.

Poradnik to ponad 50 stron, na których dowiemy się m.in. jak przygotować się do ewentualnego zagrożenia (siebie, najbliższych, osoby potrzebujące pomocy, otoczenie, zwierzęta), jakie są sygnały alarmowe i komunikaty ostrzegawcze, jak zachować się w przypadku ewakuacji (w tym jak powinien wyglądać plecak ewakuacyjny), jak zadbać o schronienie, jak zachować się w przypadku pożaru, powodzi, blackoutu (długotrwałego braku prądu), ataku z powietrza, zagrożenia chemicznego, biologicznego, radiacyjnego i nuklearnego, niepokojącego zachowania, zagrożenia terrorystycznego, zagrożeń cyfrowych. Poznamy także zasady udzielania pierwszej pomocy, a korzystając z gotowych rubryk możemy opracować własny plan na kryzys.

- Robimy to po to, żeby każdy był przygotowany, żeby każdy miał wiedzę i świadomość. Podręcznik jest bardzo fajnie napisany. Prostym językiem, przystępnym, z pięknymi grafikami. Zespół osób, który pracował nad tym poradnikiem to grupa osób niezwykle zaangażowanych. To są pracownicy MON, MSWiA, RCB, ale też są wolontariusze i eksperci z dziedziny bezpieczeństwa publicznego, z dziedziny sytuacji kryzysowych, zarządzania w kryzysie. Ci, którzy niosą pomoc z organizacji pozarządowych i wszyscy ci, którzy na co dzień spotykają się z sytuacjami kryzysowymi. Poradnik jest podzielony na kilka części dotyczących reagowania, przygotowania, zachowania się i organizacji odpowiedniego planu – mówił wicepremier Kosiniak-Kamysz.

- Nigdy wcześniej nie powstał tak kompleksowy dokument gwarantujący i wspierający bezpieczeństwo. Nigdy wcześniej nie zebrano w jednym miejscu wszelkich niezbędnych informacji dotyczących tego, jak reagować na sytuacje kryzysowe, od klęsk żywiołowych, po te najbardziej ekstremalne, jak wojna. Żyjemy w niebezpiecznych czasach za naszą wschodnią granicą rozgrywa się konflikt zbrojny, ale też przecież niemal każdego roku walczymy ze skutkami klęsk żywiołowych. Ten poradnik ma czynić nas bezpieczniejszymi – dodał minister Kierwiński.

- Decyzji o rozpoczęciu przygotowań nie odkładaj na później – apeluje poradnik.

Dekalog bezpieczeństwa – to dziesięć punktów, o których powinniśmy pamiętać, aby zadbać o nasze – i innych – szanse przetrwania w sytuacji kryzysowej:

1. Korzystaj z wiarygodnych źródeł informacji, przede wszystkim rządowych,
2. Opracuj i przećwicz rodzinny plan kryzysowy na wypadek różnych zagrożeń, konieczności ewakuacji i ewentualnego rozdzielenia,
3. Przygotuj domowe zapasy na minimum 3 dni i regularnie je przeglądaj,
4. Skompletuj apteczkę z lekami. Naucz się udzielać pierwszej pomocy,
5. Regularnie rób lub zlecaj przeglądy instalacji: elektrycznej, gazowej, wentylacyjnej i kominowej, 6. Dla dzieci i seniorów przygotuj identyfikatory z imieniem, nazwiskiem i telefonem kontaktowym,
7. Jeżeli masz zwierzęta, zaczipuj je lub oznakuj,
8. Sprawdź, gdzie jest najbliższe miejsce schronienia,
9. Skompletuj plecak ewakuacyjny,
10. Słuchaj poleceń służb i współdziałaj z innymi.

- Sytuacja międzynarodowa jaka jest, każdy widzi. Nas skłania ona przede wszystkim do rozważań na temat bezpieczeństwa i ryzyka wystąpienia konfliktu zbrojnego na terenie Polski. Niewielu zostało już Polaków, którzy doświadczyli na własnej skórze, czym jest wojna. Mieliśmy jak dotychczas szczęście żyć w czasach pokoju i swobodnego rozwoju państwa. Co jednak, jeśli to się zmieni? Jak się wtedy zachować, co należy wiedzieć? Co można zrobić, żeby mieć szansę… przetrwać? - pytaliśmy wiosną na naszych łamach w artykule „A kiedy przyjdą podpalić dom…", w nr 10/2025.

Na te pytania odpowiada rządowy poradnik, z którym zdecydowanie warto się zapoznać. Przypominając konkluzję naszego artykułu - choć powyższa wiedza może być bardzo przydatna w momencie zagrożenia, najlepiej jednak, abyśmy nigdy nie musieli jej wykorzystać w praktyce. **RK**

Czy jest lekarstwo na łatwowierność?

Kolejna oszukana seniorka

Siedemdziesięciodwuletnia mieszkanka powiatu mławskiego padła ofiarą oszustwa. Wręcz z dziecinną łatwością pozbyła się 70 tys. zł. Jest to już bodaj trzecie tego typu przestępstwo na tym terenie w ostatnich tygodniach. Jak do niego doszło?

Otóż do tejże 72-latki zatelefonował mężczyzna, podając się za pracownika banku. - Poinformował ją, że na jej koncie bankowym został zaciągnięty kredyt w wysokości ponad 40 tysięcy złotych. Rozmówca znał szczegółowe dane kobiety, co wzbudziło jej zaufanie. Zapewniał, że aby uniknąć odpowiedzialności za „fałszywe" zobowiązanie, musi natychmiast wziąć kredyt w banku i przelać środki na wskazane konto w celu jego rzekomej spłaty – naświetla sprawę asp. szt. Anna Pawłowska z mławskiej Komendy Powiatowej Policji.

Zaniepokojona kobieta najwyraźniej połknęła haczyk. - Postępując zgodnie z instrukcjami oszusta, wzięła kredyt i wpłaciła ponad 40 tysięcy złotych na konta wskazane przez przestępców. To jednak nie wszystko – seniorka dodatkowo przekazała oszustom wszystkie swoje oszczędności. Przez dwa dni wykonywała ich polecenia, wierząc, że działa w swoim interesie i chroni swoje finanse. Dopiero po czasie zorientowała się, że padła ofiarą przestępstwa i zgłosiła sprawę policji – uzupełnia aspirant Pawłowska.

I po raz kolejny wręcz błaga: - Policja apeluje o ostrożność i przypomina, że pracownicy banków nigdy nie proszą klientów o zaciąganie kredytów ani przelewanie pieniędzy na inne konta w celu „zabezpieczenia środków". W przypadku podejrzanych telefonów należy natychmiast przerwać rozmowę i skontaktować się bezpośrednio z bankiem lub policją.

Przypomnijmy ku przestrodze. W sierpniu br. 88-letnia mławianka została oszukana metodą na „urząd pracy". W mieszkaniu tej sędziwej kobiety zjawił się nieznajomy mężczyzna, twierdząc, że należy się rekompensata z zakładu, w którym była zatrudniona, w wysokości – bagatela – 29 tys. euro. Sęk w tym, iż z tego tytułu trzeba najpierw zapłacić podatek. Seniorka uwierzyła w tę legendę i dała przestępcy 5 tys. zł.

Dwa tygodnie wcześniej mławianin w średnim wieku natknął się na ulicy na dwóch mężczyzn o wschodnich rysach. Oświadczyli, iż są w „w potrzebie". Ot, brakuje im pieniędzy na przejazd do Niemiec. Nie chcą ich za darmo, tylko w zamian za zegarek, który jest wart 4 tys. zł. Mławianin przyjął tę propozycję, dając „podróżnym" 450 zł. Kiedy zaniósł zegarek do lombardu, usłyszał, że może za niego dostać najwyżej 25 zł.

Widzimy więc, że amatorzy wyciągania cudzych pieniędzy w swym procederze stosują najprzeróżniejsze sposoby.. Spytaliśmy doświadczonego policjanta z sekcji kryminalnej, dlaczego na ogół łatwiej dają się nabierać seniorki niż seniorzy. Odparł, iż zapewne dlatego, że kobiety są bardziej wrażliwe, dobroduszne, łatwowierne czy przewrażliwione niż mężczyźni.

Tak czy inaczej: uwaga, przestępcy nie próżnują! **(kj)**

Liczył na zysk i dużo stracił

32-latek liczył na duży zysk. I nawet widział na swoim inwestycyjnym koncie 63 tys. dolarów zysku. Ale nie mógł dolarów wypłacić...

32-letni mieszkaniec powiatu płońskiego w wyszukiwarce wpisał nazwę inwestycyjnej platformy, o której wcześniej słyszał. Po wypełnieniu formularza i podaniu numeru telefonu i adresu e-mail szybko skontaktował się z nim rzekomy przedstawiciel firmy, który zapewniał o wysokich zyskach i obiecywał opiekę analityka. Początkowa wpłata wynosiła 550 zł, a kolejne inwestycje miały przynieść coraz większe profity.

- Analityk kontaktował się z 32-latkiem codziennie, telefonicznie i przez komunikator. Wszystko wyglądało profesjonalnie: platforma pokazywała zyski, mężczyzna otrzymywał szczegółowe instrukcje, a kolejne przelewy miały umożliwić większe zarobki. Z polecenia analityka mężczyzna zainstalował dwie aplikacje. Za pomocą jednej przewalutował swoje pieniądze, a następnie przelał je na konto w drugiej aplikacji. Łącznie wykonał trzy wpłaty na ponad 43 tysiące złotych, a po kilku dniach na swoim „koncie inwestycyjnym" zobaczył ponad 63 tysiące dolarów zysku. Problem pojawił się, gdy próbował wypłacić pieniądze. Zamiast przelewu otrzymał wiadomość e-mail rzekomo z europejskiego urzędu finansowego (ESMA), w której żądano opłaty za wypłatę zarobionych pieniędzy w wysokości ponad 6 tys. euro – informuje rzecznik prasowy płońskiej policji, nadkom. Kinga Drężek–Zmysłowska.

Wtedy mężczyzna zorientował się, że padł ofiarą oszustwa. Stracił niemal 44 tys. zł.

Policja po raz kolejny apeluje, aby sprawdzać, czy platforma inwestycyjna jest zarejestrowana i nadzorowana przez Komisję Nadzoru Finansowego (KNF).

Nie wolno klikać w linki i nie pobierać aplikacji, które przesyła ktoś obcy - przez maila lub komunikator.

Pamiętajmy! Oszuści często tworzą fałszywe strony internetowe, które wyglądają profesjonalnie, ale służą tylko do wyłudzania danych i pieniędzy.

Obietnice szybkiego i pewnego zysku są sygnałem ostrzegawczym, ponieważ w prawdziwych inwestycjach nie ma gwarancji zysku.

I nigdy, ale to nigdy, nie wolno przelewać dużych kwot na wskazane prywatne konta bankowe. Co chyba, że chcemy stracić własne ciężko zarobione pieniądze! **KO**

eprasa.pl 71980e1bbe

Mazowsze dla orkiestr

MAZOWSZE MA

Pola,
Orkiestra Dęta OSP Pułtusk
Lena,
Orkiestra Dęta OSP Pułtusk

ZDOLNE DZIECIAKI

SEJMIK WOJEWÓDZTWA POMAGA IM ROZWIJAĆ TALENTY

więcej o programach wsparcia na mazovia.pl

eprasa.pl 71980e1bbe

Sochocin świętuje jubileusz

1 października minie 640 lat od dnia, gdy książę Janusz I Starszy podpisał dokument nadający Sochocinowi prawa miejskie. W ramach świętowania tego jubileuszu zaplanowano cykl wydarzeń, a jednym z elementów jubileuszowej gali będzie międzypokoleniowy polonez.

Mija 640 lat od dnia, gdy książę Janusz I Starszy nadał prawa miejskie tej nadwkrzańskiej miejscowości

Wrześniowe uroczystości

Miesiącem jubileuszu 640-lecia Sochocina będzie wrzesień. Zaplanowano spotkania, wystawy, prelekcje i uroczystości pod hasłem: „Wrześniowy pejzaż pamięci".

W ramach obchodów, 11 września (godz. 10) odbędzie się miejska gra terenowa „Od przeszłości do teraźniejszości", a dzień później – 12 września otwarte zostaną wystawy w holu Miejsko Gminnego Ośrodka Kultury: „Oblicza czasu" oraz „Śladami historii miasta i gminy Sochocin". Tego dnia odbędzie się również pokaz filmu: „Fort" i panel dyskusyjny: „Przerwany sen… Wysiedlenie mieszkańców Sochocina do Fortu III w marcu 1941 r."

Uroczyste obchody 640–lecia zaplanowano na 20 września (godz. 14). Po mszy świętej zostanie odsłonięta pompa oraz tablica pamiątkowa, a następnie odbędzie się uroczystość w hali sportowej. Jednym z elementów tego wydarzenia będzie międzypokoleniowy polonez – każdy, kto chce wziąć w nim udział, proszony jest o przyjście na próbę do MGOK 10 września (godz 17).

29 września otwarta zostanie wystawa w rynku miasta: „Soldau – utajony ośrodek zagłady", a następnie w MGOK odbędzie się spotkanie z Andrzejem Ruteckim: „Niemiecki obóz Soldau – miejsce eksterminacji polskiej inteligencji".

FOT. AUTOR

Historia w pigułce

Sochocin był najpierw wsią rycerską, otrzymał prawa miejskie od księcia mazowieckiego Janusza I Starszego. 1 października 1385 książę podpisał dokument, dający przywilej założenia miasta ówczesnemu właścicielowi Sochocina – Dobiesławowi, kasztelanowi kruszwickiemu, doceniając zasługi Dobiesława i jego syna.

Lokacyjny przywilej oznaczał, iż mieszkańcy zostali wyłączeni spod książęcej jurysdykcji i mógł powstać sąd miejski. Miasto miało prawo posiadać łaźnię, postrzygalnię i wagę, mogło również organizować targi.

Czterdzieści lat później - 10 września 1425 roku nowi właściciele sochocińskich dóbr wyjednali u księcia ponowny przywilej lokacyjny.

Tak więc Sochocin stanowił własność prywatną, należąc do możnych rodów mazowieckich. W 1480 roku miasto kupił książę mazowiecki Janusz II, a 12 lat później ponowił akt lokacyjny. Sochocin mógł organizować dwa jarmarki rocznie a w każdą sobotę targ.

W 1495 roku książę mazowiecki ustanowił w Sochocinie miejsce odbywania sądowych rozpraw dla tej części Mazowsza. To zapoczątkowało istnienie powiatu sąchockiego, który istniał do 1795 roku.

Gdy w 1526 roku zmarli ostatni książęta mazowieccy, Księstwo Mazowieckie zostało włączone do Korony Królestwa Polskiego. Powołano wówczas województwo mazowieckie, podzielone na ziemie oraz powiaty, a Sochocin będący od tego momentu miastem królewskim, leżał w województwie mazowieckim, ziemi ciechanowskiej i powiecie sąchockim.

W 1528 roku król Zygmunt Stary przekazał Sochocin w dożywocie królowej Bonie, która była fundatorką drugiego kościoła w Sochocinie. W 1557 roku sochocińskie dobra wydzierżawiono biskupowi płockiemu Andrzejowi Noskowskiemu.

Po raz kolejny przywileje miasta potwierdził, w 1677 roku, król Jan III Sobieski.

W 1702 roku do Sochocina wkroczyły wojska szwedzkie. Rok później walki trwały nadal, a wkrótce pojawili się także Rosjanie. Ich obecność przeciągnęła się aż do 1708 roku, co oznaczało dla mieszkańców zniszczenia i fale chorób.

Gdy w 1794 roku wybuchła insurekcja kościuszkowska, na teren Sochocina wkroczyły wojska pruskie. Powstanie upadło, upadła I Rzeczpospolita, a w 1795 roku nastąpił ostateczny rozbiór Polski.

Prawa miejskie Sochocin stracił po Powstaniu Styczniowym, w 1869 roku w efekcie represji carskich władz, a więc po 484 latach ich posiadania.

A potem były dwie światowe wojny. W chwili wybuchu tej drugiej miasto liczyło 1750 mieszkańców. W 1940 roku w Kucharach Żydowskich i Smardzewie powstały niemieckie karne obozy pracy, a rok później okupant wysiedlił wielu mieszkańców Sochocina do obozu w Pomiechówku.

Nie sposób nie wspomnieć o czymś, z czego Sochocin jest znany – a chodzi o sochocińskie guziki. Historia sochocińskiego guzikarstwa sięga drugiej połowy XIX wieku. Gdy w Polsce powstały pierwsze fabryki produkujące konfekcję, powstało także zapotrzebowanie na guziki. W Sochocinie pierwsi zaczęli je robić Żydzi. Guziki powstawały z muszli, wyławianych z Wkry, ale także Narwi, Bugu czy Wisły. Guziki z muszli produkowano w domach, zajmowały się tym całe rodziny. Sprzedawano je w całej Polsce, były eksportowane do innych krajów. Produkcji zaprzestano w latach 60. XX w., sochocińskie guziki zostały wyparte przez te z tworzyw sztucznych.

Na zakończenie dodajmy, że w 2021 roku Sochocin – po 152 latach, odzyskał prawa miejskie.

KO

Świt, który trwa – doroczne spotkanie w Pułtusku

„Nie bójmy się być razem" – to hasło, które od lat przyświeca dorocznym spotkaniom w ramach Przeglądu Twórczości Abstynenckiej „Świt". Tradycją już jest, że z końcem sierpnia – miesiąca trzeźwości - spotykają się na wspólnej integracji i zabawie osoby cieszące się radością życia w trzeźwości, członkowie i sympatycy Pułtuskiego Stowarzyszenia Trzeźwości „Świt". 30 sierpnia w Amfiteatrze Domu Polonii odbył się XV Przegląd Twórczości Abstynenckiej „Świt" im. Grażyny Stefankiewicz.

Wydarzenie plenerowe służy wspólnej integracji ludzi dających przykład, że ważne jest, aby być razem i dobrze bawić się bez alkoholu i wszelkich innych używek.

- Śp. Grażynka Stefankiewicz 15 lat temu była pomysłodawczynią i inicjatorką pierwszej edycji przeglądu twórczości abstynenckiej w Pułtusku. Wspierali ją w tym działaniu: śp. Kazimierz Stefankiewicz, mąż oraz śp. Piotr Skiba, wieloletni prezes Stowarzyszenia Trzeźwości „Świt" - wspominał na wstępie prezes Pułtuskiego Stowarzyszenia Trzeźwości Świt Leszek Kowalewski.

Aktualnie działacze stowarzyszenia kontynuują to dzieło a wydarzenie nosi imię pomysłodawczyni wieloletniej organizatorki przeglądu - śp. Grażyny Stefankiewicz. Sam przegląd to zlot ludzi cieszących się radością życia w trzeźwości. Przyciąga muzyków i recytatorów z woj. mazowieckiego.

Prezes PST Świt Leszek Kowalewski

Natalia Łączkowska

Występy wokalne

Jest organizowany przez członków pułtuskiego Stowarzyszenia wraz z Samorządem Gminy Pułtusk, Gminną Komisją Rozwiązywania Problemów Alkoholowych w Pułtusku przy wsparciu przyjaciół, sponsorów, zaprzyjaźnionych samorządów gmin powiatu pułtuskiego i instytucji.

Wręczenie pucharów w konkurencjach sportowych

Zespoły Małkinianka i Sadowianka dały koncert na ludową nutę

Tegoroczne spotkanie w gościnnym amfiteatrze Domu Polonii tradycyjnie już było okazją do wręczenia pucharów i nagród zwycięzcom oraz uczestnikom poszczególnych zawodów sportowych, które odbywały się w terminach poprzedzających sierpniowy przegląd. Były to m.in. bieg trzeźwościowy o puchar burmistrza Pułtuska, turniej tenisa stołowego o puchar burmistrza, zawody strzelania z łuku o puchar posła Henryka Kowalczyka oraz spływ kajakowy. Nagrody wręczali: burmistrz Beata Jóźwiak wraz z prezesem stowarzyszenia Leszkiem Kowalewskim oraz wiceprezesem Ogólnopolskiego Związku Stowarzyszeń Abstynenckich Bogdanem Urbanem.

Nie zabrakło integracji przy muzyce, rejsów gondolami po malowniczej rzece Narew oraz słodkich smakołyków i przekąsek z grilla. Mogliśmy wysłuchać wielu minikoncertów m.in. na ludową nutę w wykonaniu zespołów: Sadowianka, Małkinianka. Nie zabrakło również aranżacji znanych utworów z repertuaru znanych polskich gwiazd muzyki w wykonaniu solistów - sympatyków PST „Świt". Prawdziwą niespodzianką dla uczestników był koncert utalentowanej Natalii Łączkowskiej, uczennicy klasy 3 LO o profilu filologicznym w Zespole Szkół Zawodowych im. Jana Ruszkowskiego w Pułtusku, która zachwyciła publiczność przebojami Justyny Steczkowskiej i zespołu Queen.

Pułtuskie Stowarzyszenie Trzeźwości „ŚWIT" powstało w 1993 roku, a wywodzi się z klubu abstynenta działającego w Pułtusku od 1986 roku.

Tekst i foto: BH

eprasa.pl 71980e1bbe

Mława, Uniszki Z. Obchody wrześniowej rocznicy

Edukacja i pamięć

Piknik militarny, gra terenowa, spotkanie z rodzinami kombatantów, spacer szlakiem wrześniowych umocnień, okolicznościowy koncert i uroczystości patriotyczne w mauzoleum - stanowiły program trzydniowych mławskich obchodów 86. rocznicy wybuchu drugiej wojny swigowej i bitwy granicznej.

W tym roku nie było rekonstrukcji bitwy pod Mławą i inscenizacji nalotu bombowego na to miasto. Takie widowiska, urządzane z dużym rozmachem przed okresem pandemii Covid-19, przyciągały rzesze widzów. W miniony weekend przekonaliśmy się, że wielu miłośników historii wojskowości i mocnych wrażeń chciałoby je znowu oglądać.

Gra edukacyjna

Za to organizatorzy tych obchodów wprowadzili do programu swego rodzaju nowość - opracowaną przez Miejski Dom Kultury plenerową grę „Śladami przeszłości". W sobotę (30 sierpnia) zainteresowani otrzymywali pakiety startowe, po czym szukali punktów, które nawiązywały do życia w Mławie w latach międzywojennych. Były to zaimprowizowane przez rekonstruktorów . kwiaciarnia, komisariat policji, pralnia, karczma, bank, wojskowa komenda uzupełnień. Wśród uczestników tej zabawy edukacyjnej rozlosowano nagrody rzeczowe.

Jednocześnie w centrum miasta odbywał się piknik militarny. 20. Bartoszycka Brygada Zmechanizowana i 1. Dywizja Piechoty Legionów im. Marszałka Józefa Piłsudskiego w Ciechanowie wystawiły, oprócz broni strzeleckiej innych elementów osobistego ekwipunku żołnierza, wyrzutnie rakiet – „Langusta" i „Homar" – a także, co wzbudzało szczególne zainteresowanie, wyrzutnię bezzałogowych statków powietrznych (dronów) „Gladius" oraz o tej nazwie wóz dowodzenia dowódcy plutonu. Wszyscy chętni mogli na siebie założyć to, co żołnierzowi „daje matka ojczyzna", a poza tym wejść do kabiny wspomnianego wozu dowodzenia. Nie zabrakło strzelnicy pod namiotem, gdzie można było sprawdzić oko i rękę przy pomocy broni pneumatycznej.

FOT. AUTOR

Zaimrowizowana karczma

Modlitewnik żołnierza

Z ciekawą ofertą wyszło Muzeum Ziemi Zawkrzeńskiej, organizując otwarte spotkanie pod hasłem „Spadkobiercy swoich ojców", czyli z rodzinami żołnierzy, którzy w owym wrześniu bronili Mławy. Wśród gości był Wojciech Wieliczko, który specjalnie tu przyjechał z Gdańska. Z żoną i wnukami - podkreślmy. Jego ojciec, Modest Wieliczko, w marcu 1939 r. jako student został wezwany do odbycia przeszkolenia w szkole podchorążych rezerwy w Słonimiu. Ponieważ wiele wskazywało na to, że zbliża się wojna, został wcielony do miejscowego 79. Pułku Piechoty im. hetmana Lwa Sapiehy. Z nim walczył na „pozycji rzęgnowskiej", która był poniekąd przedłużeniem „pozycji mławskiej". Syn Wojciech przyznał, że ojciec niechętnie opowiadał o swoich przeżyciach wojennych. Dla niego był to koszmar, nieprzyjacielskie pociski raniły jego nogę, co odczuwał do końca swego życia. Nie ukrywał jednak tego, że gdy odsłaniał odwrót 20. Dywizji Piechoty spod Mławy, natknął się na zupełnie wypalony samochód. Leżał na mim niewielkich rozmiarów modlitewnik. Okładki spalone, ale środek cały. Wszystko spłonęło, z wyjątkiem tej książeczki. Zabrał ją ze sobą, dorobił do niej okładki i traktował ją wręcz jak relikwię. Do tego stopnia, że kazał ją umieścić w trumnie, do której włożono jego ciało. Syn Wojciech spełnił to życzenie. Modest Wieliczko odszedł na wieczną wartę w 1994 r.

To świadectwo poruszyło słuchaczy. Jeden z mławian, Krzysztof Brudziak (syn kombatanta), zaproponował zawiązanie stowarzyszenia rodzin żołnierzy, którzy walczyli tu w 1939 r. Byłoby to forum pielęgnowania pamięci.

Na tym spotkaniu Piotr Karwowski, pracownik tutejszego oddziału Archiwum Państwowego w Warszawie, omówił realizowany przez siebie projekt badawczy. Polega na stworzeniu katalogu żołnierzy – uczestników kampanii wrześniowej, tych, którzy przeżyli wojnę i pochodzili z gmin, które dzisiaj wchodzą w skład powiatu mławskiego. Lista obejmuje 943 osoby, będzie uzupełnia o poległych i mieszkańców pozostałych terenów przedwojennego powiatu mławskiego. Efektem ma być publikacja.

Z kolei ppor. Daniel Staniszewski z Wojskowej Akademii Technicznej w Warszawie zaprezentował technologię LIDAR, która dzięki instrumentom informatyczno-laserowym pozwala badać „pozycję mławską". Na przetworzonych obrazach wyraźnie widać sieć umocnień, nie tylko schrony betonowe, ale i zarysy rowów strzeleckich.

Finał w Uniszkach

W niedzielne południe odbył się spacer „Szlakiem bitwy pod Mławą". Wieczorem zaś na estradzie w parku miejskim wystąpił zespół Projekt Volodia z Wrocławia, śpiewając m.in. popularne piosenki warszawskie z okresu międzywojennego.

W poniedziałek po południu (1 września), gdy to wydanie „TC" przekazywaliśmy do druku, miało miejsce spotkanie patriotyczne w Mauzoleum Żołnierzy Września w Uniszkach Zawadzkich, zorganizowane przez burmistrza Mławy i wójta gminy Wieczfnia Kościelna. Kulminacyjnym momentem uroczystości było zapalenie symbolicznych zniczy przy Pomniku Piechura.

K.J.

Wystawa wozów bojowych

Mazowiecka Marka Ekonomii Społecznej - wyróżnienie, które warto zdobyć

Jeśli prowadzisz spółdzielnię socjalną, organizację pozarządową lub działasz w samorządzie, konkurs „Mazowiecka Marka Ekonomii Społecznej" - jest dla Ciebie. Liczy się w nim jakość działania, konkretna zmiana w życiu innych i to - co zostaje po Twojej pracy.

To konkurs, który pomaga złapać perspektywę. Uporządkować dorobek. Pokazać, że codzienna działalność, to coś więcej, niż tylko akcje.

Marka to nie tylko wyróżnienie, **to także narzędzie. Dzięki niej łatwiej dotrzeć do partnerów, znaleźć fundusze, nawiązać współpracę z samorządami, czy innymi podmiotami.** Potwierdza sens pracy. Buduje dumę. Pomaga ludziom poczuć, że to co robią - ma znaczenie.

Nie trzeba mieć wielkiego zaplecza. Kapituła uważnie przygląda się projektom, ale widzi też wysiłek aplikujących podmiotów, kontekst i codzienną konsekwencję. Jeśli Twoja organizacja łączy aktywność społeczną z przedsiębiorczością i przeciwdziała wykluczeniu społecznemu, warto się zgłosić. Jeśli działasz w samorządzie i wspierasz trzeci sektor - tym bardziej. Konkurs ma kilka kategorii, dopasowanych do prowadzonej działalności. Jest w nim też miejsce dla nowych inicjatyw i indywidualnych liderów.

Wśród tegorocznych laureatów, w kategorii „Rozwój", znalazła się m.in. **Fundacja Leny Grochowskiej** z Siedlec, która tworzy miejsca pracy dla osób z niepełnosprawnościami. **Grupa AS** z Płocka zajmująca się aktywizacją seniorów oraz **Spółdzielnia Socjalna Integracja** z Adelina, której efekty pracy widać w lokalnej społeczności. **Stowarzyszenie na Rzecz Wspierania Aktywności Seniorów AS** z Mławy - to coś więcej niż tylko wsparcie osób starszych. To też, szeroko rozumiana działalność kulturotwórcza, artystyczna, turystyczna i międzypokoleniowa. **Serdeczny Bar Mleczny** prowadzony przez Fundację pomocy rodzinie „Człowiek w potrzebie" zatrudnia osoby zagrożone wykluczeniem społecznym.

W kategorii „Reintegracja" wyróżnienie odebrała **Fundacja aKUKU** z Górek k. Leoncina, która prowadzi WTZ „W sercu Kampinosu". To tutaj powstał innowacyjny projekt „Droga do Przyszłości" pomagający osobom z niepełnosprawnościami w wyjściu na otwarty rynek pracy. W gronie laureatów jest też **Stowarzyszenie na Rzecz Innowacji i Edukacji** z Radomia, które promuje innowacyjne metody kształcenia zawodowego mające wpływ na zwiększenie skuteczności metod nauczania w odniesieniu do potrzeb lokalnego rynku pracy.

Tytuł w kategorii „Odpowiedzialność" trafił do samorządów: **Miasta Kobyłka i Gminy Świercze**, które nie tylko doskonale rozumieją potrzeby organizacji pozarządowych, ale pomagają im realizować projekty społeczne, dając przestrzeń do takiej działalności i obdarzając zaufaniem.

W kategorii „Osobowość" wyróżniono ludzi. **Dagmara Janas** z Radomia od kilkunastu lat wspiera osoby z niepełnosprawnościami i ich rodziny. **Michał Jaros** z sukcesem buduje nowoczesne przedsiębiorstwo społeczne. **Wioletta Urban** z Piaseczna kieruje MOPS-em, który nie zajmuje się tworzeniem biurokratycznych barier, tylko skutecznym wsparciem.

W kategorii „Odkrycie" Kapituła doceniła **Spółdzielnię Socjalną „Bochena"** z Warszawy. Ten projekt łączy działalność gastronomiczną z pomocą osobom pogrążonym w kryzysie.

Najbardziej prestiżowe wyróżnienie, „Super Marka", trafiło do dwóch instytucji - **Powiatowego Centrum Integracji Społecznej w Legionowie** oraz **Siedleckiej Spółdzielni Socjalnej Caritas**, które skutecznie rozwiązują lokalne problemy społeczne, stawiając na jakość, stabilność i konkretne wsparcie.

Jeśli prowadzisz organizację społeczną lub pracujesz w samorządzie, Mazowiecka Marka Ekonomii Społecznej to znak, że robisz coś dobrze.

Działanie jest realizowane w ramach projektu pt.: „Dla Ciebie, dla mnie, dla nas - rozwój usług społecznych na Mazowszu" w ramach Programu Fundusze Europejskie dla Rozwoju Społecznego na lata 2021 - 2027, Priorytet IV Spójność społeczna i zdrowie, Działanie FERS.04.13 - Działania w celu zwiększenia równego i szybkiego dostępu do dobrej jakości trwałych i przystępnych cenowo usług.

Fundusze Europejskie dla Rozwoju Społecznego

Rzeczpospolita Polska

Dofinansowane przez Unię Europejską

eprasa.pl 71980e1bbe

XX Gminno-Parafialne Dożynki w Wieczfni Kościelnej

Pot rolnika, krew żołnierza

- Nie sposób nie odwołać się do tego, co się działo na tej ziemi we wrześniu 1939 roku - powiedział ks. dr Włodzimierz Piętka, dyrektor Instytutu Teologicznego Diecezji Płockiej, w minioną niedzielę w kazaniu na XX Gminno-Parafialnych Dożynkach w Wieczfni Kościelnej.

W ten sposób nawiązał do walk, jakie się tu toczyły w 86 lat temu, o czym świadczy zwłaszcza Mauzoleum Żołnierzy Września i Pomnik Piechura w pobliskich Uniszkach Zawadzkich. Ta ziemia zroszona jest więc i potem rolnika, i krwią żołnierza. Kaznodzieja w poruszającej homilii przypomniał, że rolnik uprawia nie tylko glebę, ale i pole własnej duszy, zgodnie z odwiecznym planem Opatrzności Bożej.

Uroczystość rozpoczęła się na progu kościoła. Po poświęceniu wieńców dożynkowych, bochna chleba i nasion zbóż pod przeszłoroczne plony wprowadzono te dary przed ołtarz. W procesji szły również poczty sztandarowe tutejszych jednostek Ochotniczej Straży Pożarnej.

Mszy św., której oprawę muzyczną zapewniała miejscowa Młodzieżowa Orkiestra pod batutą Tomasza Wesołowskiego, sprawował ks. Włodzimierz Piętka. Wśród darów ołtarza znalazły się, oprócz chleba i wina, kwiaty, zioła, grzyby, jagody, miód, wyroby mleczarskie. Pod koniec liturgii starostowie dożynek odczytali modlitwę dziękczynno-błagalną. Tę zaszczytną funkcję pełnili małżonkowie Małgorzata i Marek Gorlewscy, rodzice czworga dzieci, prowadzący gospodarstwo rolne w Długokątach, które specjalizuje się w hodowli bydła mlecznego.

Zaraz potem uformował się kilkusetmetrowy orszak. Prowadzony przez grupę mażoretek z OSP w Bogatem i orkiestrę przemaszerował na teren Szkoły Podstawowej im. Marszałka Józefa Piłsudskiego, arenie oficjalnej i rozrywkowej części uroczystości. Na honorowym miejscu ustawiono sześć wieńców wykonanych przez sołectwa.

Gospodarz dożynek, wójt Mariusz Gębala, długo witał licznych gości. Byli wśród poseł Maria Koźlakiewicz, przedstawicielka posła Anny Cicholskiej – dyrektor jej biura Monika Golubska, senator Krzysztof Bieńkowski, były poseł Mirosław Koźlakiewicz, wicestarosta mławski Tomasz Chodubski, przewodniczący Rady Powiatu Mławskiego Jan Warecki, wójtowie sąsiednich gmin, radni i dyrektorzy jednostek organizacyjnych tej gminy, kierownicy instytucji obsługi wsi i rolnictwa. Gospodarz przede wszystkim gorąco dziękował tutejszym rolnikom i życzył im, aby ich praca przynosiła obfite plony. Do tych życzeń dołączyli się parlamentarzyści i inni goście.

Rodzinne gospodarstwa rolne w gminie Wiednia K. utrzymują się głównie z hodowli bydła. Jednakże pojawiła się tu inna – wyjątkowa, nietypowa w naszej części kraju - forma gospodarowania. Wójt Gębala z satysfakcją poinformował, że kilka dni wcześniej w Zegrzu odbył się mazowiecki wojewódzki finał AgroLigi 2025. Tytuł jej wicemistrza w kategorii „Rolnik" zdobył Waldemar Jaroch, którzy wraz żoną Agatą w Grzybowie uprawiają winorośl i zajmują się produkcją wina. Do tego uprawiają warzywa ekologiczne. Laureaci, ze względu na wcześniejsze zobowiązania, nie mogli być na dożynkach. Dwa lata temu o swojej pasji opowiadali w wywiadzie dla „TC".

Szczególnym momentem był obrzęd dzielenia się chlebem. Z tacami z kawałkami naszego powszedniego wyruszyli do ludzi starostowie, gospodarz oraz księża Jarosław Korniak i Jarosław Borek, proboszczowie parafii Wieczfnia K. i Grzebsk.

Na wniosek wójta Mariusza Gębali minister rolnictwa i rozwoju wsi nadał honorową odznakę „Zasłużony dla Rolnictwa" sześciu mieszkańcom gminy Wieczfnia. Otrzymali ją: Tadeusz Bąk, Grzegorz Pszczółkowski, Tadeusz Skolimowski, Paweł Baran, Krzysztof Tański i Stanisław Gil. Sztandar OSP w Chmielewie Wielkim zaś został udekorowany Złotym Medalem „Za Zasługi dla Pożarnictwa".

Po części oficjalnej nadszedł czas na wesołą zabawę. Na scenie występowały: grupy artystyczno-taneczne uczniów szkół podstawowych, zespół Cygańska Jesień z Kuklina, zespół DEFIS, wspomniana Młodzieżowa Orkiestra Dęta oraz zespoły Project i EXTAZY.

Cenne nagrody można wygrać kupując los loterii fantowej. Jak zwykle, na stoiskach Urzędu Gminy, sołectw, Kół Gospodyń Wiejskich czy Koła Myśliwskiego „Kamera" można było skosztować domowych smakołyków. Na stoiskach instytucji obsługi rolnictwa natomiast można było uzyskać informacje np. na temat dopłat obszarowych.

Nie zapomniano o najmłodszych. Dzieci do woli mogły się wyhasać w wesołym miasteczku.

Zainteresowanie wzbudzała wystawa maszyn rolniczych, a zwłaszcza ciężkiego ciągnika.

Dożynki gminno-parafialne w Wieczfni Kościelnej, organizowane od 20 lat, to największa tego typu impreza w powiecie mławskim. Co roku przyciągają mnóstwo mieszkańców bliższych i dalszych miejscowości. Z jednej strony są wyrazem wdzięczności Panu Bogu za dary ziemi, a z drugiej – okazją do zabawy i spotkań towarzyskich. Inaczej mówiąc, są udaną formą pogodzenia sacrum i profanum.

K.J.

eprasa.pl 71980e1bbe

DANIEL KORTLAN

IMPRESJE PRZEKORNE

Mroczne triumfy trumpizmu

W opublikowanym w roku 1848 Manifeście Komunistycznym autorstwa Karola Marksa i Fryderyka Engelsa, pierwsze słynne zdanie brzmi: „Widmo krąży po Europie - widmo komunizmu". W tamtym czasie komuniści nie rządzili jeszcze w żadnym kraju, a jednak to dzieło miało walor samospełniającej się przepowiedni. Ruch komunistyczny ogarnął prawie cały świat, przyczyniając się walnie do dalszej jego mizerii.

W naszych czasach komunizm zachował się tylko w państwach azjatyckich, takich jak Chiny czy Korea Północna, choć w każdym z tych krajów wygląda on inaczej i mało przypomina wczesne wizje autorów manifestu. Za to jesteśmy świadkami innych zjawisk politycznych i ideologicznych. Gdyby chcieć sparafrazować nieco pierwsze zdanie manifestu mogło by ono brzmieć następująco: „Widmo krąży dziś po świecie - widmo trumpizmu".

Czym jest trumpizm dowiadujemy się z licznych analiz politologicznych i publicystycznych i nadal jesteśmy w mroku. To trochę tak, jak opisywanie słonia przez ślepców: wszystko zależy, od której strony dany ślepiec dobierze się do słonia. Z pewnością jest to ruch populistyczny, wyrażający rozliczne, niesprecyzowane do końca i często nie dające się z sobą pogodzić tęsknoty ludu. Takie ruchy rozwijały się jednak w Europie, Ameryce i innych częściach globu od dłuższego czasu. Populistyczny był niewątpliwie peronizm w Argentynie w latach 50. ubiegłego wieku. W Polsce pierwszą dużą partią urzeczywistniającą populizm na większą skalę był (i jest nadal) PiS. To co łączy ruchy populistyczne, to odwoływanie się do woli ludu, przy jednoczesnej destrukcji demokratycznych instytucji, najczęściej także istniejącego porządku prawnego i zastępowanie demokracji przez oligarchię oraz charyzmatycznego lidera. Te wszystkie elementy „zagrały" ostatnio w Stanach Zjednoczonych, po listopadowym zwycięstwie Donalda Trumpa. Trumpowi nie wystarczył sukces wyborczy, każdego dnia stara się poszerzyć swoje prerogatywy, „rozpycha się" kosztem naruszania konstytucji i konstytucyjnych organów państwa. Wprowadza Gwardię Narodową do wielkich miast rządzonych przez demokratyczną opozycję, co przypomina stan wojenny. Ignoruje wyroki sądów w sprawach deportacji uchodźców, nakładania ceł i podatków, czy zamrażania dotacji dla najważniejszych uczelni (ostatnio przegrał proces z Uniwersytetem Harvarda, ale liczba przegranych procesów się zwiększa). Obiecywał natychmiastową poprawę sytuacji gospodarczej, tymczasem rosną inflacja i bezrobocie. Zła sytuacja na rynku pracy pogarsza jego notowania, ale Trump się tym nie przejmuje, ma wsparcie ze strony miliarderów, bo tak naprawdę w ich interesie są jego rządy, a cała dekoracyjna frazeologia jest tylko na użytek ludu (demos). Kontrasty społeczne i ekonomiczne są absolutnie kosmiczne, jest coraz więcej bezdomnych, których władze bezpardonowo wyrzucają z miast. W oficjalnej propagandzie jednak Donald Trump jest fetowany jako największy prezydent w historii Ameryki, jego dokonania są epokowe, zaś jego poprzednicy czy przeciwnicy niczego absolutnie nie dokonali i nie dokonają, dlatego trzeba ich wymienić na ludzi absolutnie lojalnych, czołobitnych wobec wielkiego wodza narodu. Kompetencje nie odgrywają roli. Podobnie w polityce zagranicznej liczą się tylko ci, którzy mu schlebiają, przyjeżdżając do Waszyngtonu i składając hołdy.

Do takiej właśnie Ameryki, rządzonej przez Trumpa i trumpizm, przyjechał nasz nowo narodzony prezydent Karol Nawrocki. Osiągnął triumf, bo wygrał wybory, co prawda absolutnie minimalną większością („na żyletki"), ale cały czas demonstruje swój „największy mandat do rządzenia", jakkolwiek Konstytucja RP w art.146 wyraźnie stanowi, że politykę wewnętrzną, jak i zagraniczną prowadzi Rada Ministrów, czyli rząd. Również Trybunał Konstytucyjny w roku 2008 orzekł, że prezydent reprezentuje kraj na zewnątrz, ale zawsze ma obowiązek prezentować stanowisko rządu. To jest logiczne, bo w przeciwieństwie do USA w Polsce nie mamy ustroju prezydenckiego, tylko parlamentarno-gabinetowy. Kraj musi prowadzić jedną, spójną politykę, a nie dwie. Nawrocki jednak zachowuje się tak, jakby wygrał konkurs na polskiego Trumpa. W pewnym sensie tak jest, bo wielu było na prawicy, którzy usiłowali imitować amerykańskiego przywódcę, ale tylko Nawrockiemu to się efektownie udało, bo tak jak Trump ma przeszłość „barwną i pokrytą mgłami", a poprzez swoje przeszłe kontakty z kibolami i gangsterami (o „Nikosiu" napisał nawet książkę pod pseudonimem Tadeusz Batyr) wydaje się „silnym mężem stanu", do czego podobno tęskni polski lud. Badania wykazują, że istotnie Nawrocki cieszy się największą estymą w małych miastach i pośród młodych ludzi. Podobnie jak Trump chce zawładnąć całą nawą państwową. Uderza nie tylko w polityków rządowych jak Donald Tusk czy Radek Sikorski, ale także w bohaterów „Solidarności", z Lechem Wałęsą włącznie, bo nikt inny nie może przecież zawładnąć polską duszą. Wymaga, aby konsultować z nim akty ustawodawcze już na wczesnym etapie, gdy są jeszcze rozważane w komisjach. Tego nie oczekiwał żaden prezydent przed nim. Atakuje rząd i w szczególności premiera, nie tylko w kraju, ale także za granicą, nie bacząc na to, jakie to wywołuje reperkusje w mediach. Zapowiada zmianę konstytucji, najpóźniej do 2030 roku, ale już teraz, poprzez „przepychanie i przeciąganie liny" próbuje zmienić konstytucyjny ustrój państwa. Dla Nawrockiego, im gorzej w państwie tym lepiej, im więcej anarchii, tym bardziej lud będzie tęsknił do autorytarnej władzy.

Doszło zatem do spotkania urzędującego od pół roku wielkiego Trumpa, który już zdążył zdemolować ustrój Ameryki i aspirującego, „polskiego Trumpa", który przyjechał, żeby mu bić pokłony. Obaj w ten sposób święcili triumfy. Nawrocki, bo wykazał, że jest lubiany w Waszyngtonie i Trump, bo pokazał amerykańskiej publice, że ma wiernych wasali w Europie. Obiecał Nawrockiemu dalszą obecność wojsk amerykańskich w Polsce, być może nawet jeszcze bardziej wzmocnioną, ale żadnego memorandum nie podpisał. A jak wiadomo naczelną cechą Trumpa jest zmienność zdania. Na przykład Putina jednego dnia lubi i przyjmuje na czerwonym dywanie, a innego jest nim bardzo rozczarowany. Efekt jest taki, że na froncie w Ukrainie sytuacja się nie zmienia i nadal giną ludzie.

Trump generalnie nie lubi Europy, szczególnie Niemiec i Unii Europejskiej. Do tej pory jego poglądy w Europie w całej rozciągłości podzielał tylko rząd węgierski pod premierem Orbanem. Jednak Węgry to mały kraj, w dodatku w przyszłym roku będą tam wybory i Orban może stracić władzę, gdyż jego praktykowanie trumpizmu przejadło się Węgrom i doprowadziło do załamania gospodarki. Ameryka Trumpa potrzebuje nowego, bardziej znaczącego wasala i ewidentnie w tej roli upatrzyła sobie Polskę. Polska będzie amerykańskim koniem trojańskim, przy pomocy którego można zdemontować Unię i narzucić każdemu krajowi amerykański trumpizm. Jak będzie trzeba Polska Nawrockiego i Kaczyńskiego poprze politykę Izraela w stosunku do Palestyny, której nie uzna za członka ONZ.

Ale co będzie jeśli Trump jeszcze bardziej zaprzyjaźni się z Putinem i innymi despotami tego świata? Już dziś nie pozwala państwom europejskim nakładania podatków na amerykańskie giganty technologiczne. Wspiera AfD w Niemczech, która - jeśli wygra wybory, najpewniej nie tylko nie wypłaci Polsce żadnych reparacji, ale będzie żądać zwrotu tzw. Ziem Zachodnich. Może dojść do kolizji polskich interesów z amerykańskimi. Czy nasi „suwereniści" nadal korzyć się będą przed wodzem zza Wielkiej Wody?

Komunizm w 1848 roku wydawał się nadzieją dla świata. Dziś jest nią trumpizm (dla wielu), utożsamiany z wolą Opatrzności. Komunizm nie przyniósł nam szczęścia czy wyzwolenia, przeciwnie, zniewolił nas i pogrążył w mroku. Czy czeka nas kolejne rozczarowanie?

Z potrzeby do sprawczości

Rozmowa z Rafałem Chmielewskim - prezesem Stowarzyszenia na Rzecz Wspierania Aktywności Seniorów AS

- Czy zajmuje się Stowarzyszenie Aktywny Senior?

- Stowarzyszenie zrzesza osoby w wieku senioralnym. A jego celem jest - szeroko rozumiana - aktywizacja osób starszych.

W Centrach Aktywnego Seniora w Mławie, Płocku i Płońsku, które codziennie odwiedza blisko 1 500 osób, seniorzy mogą brać udział w wielu ciekawych zajęciach i warsztatach tematycznych, uczestniczyć w wykładach oraz ćwiczeniach pozwalających zachować sprawność fizyczną i psychofizyczną. Mogą też rozwijać swoje pasje i zainteresowania, a przy okazji wzajemnie się integrować. Organizujemy zajęcia ruchowe, warsztaty tematyczne, szkolenia komputerowe i wycieczki. W tym roku, z okazji dziesięciolecia naszej organizacji, przygotowaliśmy także bogaty cykl sympozjów i wydarzeń otwartych.

- Dziesięć lat istnienia to sporo… A jakie były początki?

- Działalność stowarzyszenia, w moim przypadku, zaczęła się… od kryzysu. Byłem w trudnym momencie życia i potrzebowałem wsparcia. Wtedy pojawili się wokół mnie ludzie, którzy wyciągnęli do mnie rękę… Tak narodziła się idea, która szybko przerodziła się w realne działanie. Dziś tworzymy jedną z największych organizacji senioralnych w Polsce, która w samym województwie mazowieckim skupia blisko 10 tys. członków.

- Skąd wiedzieliście co macie robić? Co zainteresuje seniorów?

- Najważniejsze to - umieć słuchać! Zanim stworzyliśmy pierwsze Centra Aktywnego Seniora, pytaliśmy osoby starsze, czego tak naprawdę potrzebują. Usłyszeliśmy o samotności, o potrzebie wyjścia z domu, o chęci porozmawiania i bycia wśród ludzi. Uruchomione przy tych centrach - lokale gastronomiczne, ze specjalną zniżką dla seniorów, były realną odpowiedzią na głosy o niskich emeryturach i rosnącym ubóstwie. Projekty nie biorą się z pomysłów zza biurka, tylko z realnych potrzeb pojawiających się w lokalnym środowisku.

- Które formy aktywności cieszą się największym zainteresowaniem?

- Takie, które dają poczucie sprawczości. Podczas których można się czegoś ciekawego dowiedzieć lub nabyć nowych umiejętności, nauczyć - jak dbać o zdrowie, ale też stworzyć coś razem, czy zaangażować się w pomoc innym. Chodzi o to, by seniorzy mieli poczucie, że ich czas ma znaczenie nie tylko dla nich samych, ale też - wspólnoty, którą tworzą.

- Jak udaje się Państwu wciągać osoby starsze do aktywności w życiu społecznym?

- Zaczynamy od małych kroków, zaproszenia na jedno wydarzenie, spotkanie czy warsztaty. Jeśli osoba poczuje się bezpiecznie, zaczyna wracać. Z czasem sama zaczyna się angażować. W wolontariat, w pomoc nowym członkom stowarzyszenia, w organizację spotkań. Seniorzy mają ogromny potencjał obywatelski, trzeba im tylko dać odpowiednią przestrzeń.

- Co przynosi Państwu największą satysfakcję?

- Zmiany - jakie zachodzą w życiu ludzi, z którymi spotykam się na co dzień. Przykładów nie trzeba daleko szukać. Ot, choćby pierwsze z brzegu… Pan Tadeusz z Mławy był w złym stanie psychicznym. Dzięki aktywności w stowarzyszeniu, nie tylko odzyskał formę, ale sam wspiera innych. Pani Maria była samotna. Teraz ma partnera, którego poznała podczas jednego z naszych wydarzeń. W takich historiach ludzkich widać sens naszej pracy. Bo w naszej działalności nie chodzi tylko o samą aktywność, znacznie częściej o powrót do życia.

- Czym jest dla Pana osobiście działalność Stowarzyszenia Aktywny Senior?

- Odpowiedzią. Na własny kryzys, na pustkę, której kiedyś w życiu doświadczyłem. Ale też dowodem na to, że nawet z najtrudniejszych momentów może powstać coś dobrego. Bo najważniejsze w działalności - takiej jak nasza - to zobaczyć człowieka, zanim zacznie się go zmieniać.

Działanie jest realizowane w ramach projektu pt.: „Dla Ciebie, dla mnie, dla nas - rozwój usług społecznych na Mazowszu" w ramach Programu Fundusze Europejskie dla Rozwoju Społecznego na lata 2021-2027, Priorytet IV Spójność społeczna i zdrowie, Działanie FERS.04.13 - Działania w celu zwiększenia równego i szybkiego dostępu do dobrej jakości trwałych i przystępnych cenowo usług.

Fundusze Europejskie dla Rozwoju Społecznego

Rzeczpospolita Polska

Dofinansowane przez Unię Europejską

eprasa.pl 71980e1bbe

Europejskie Dni Dziedzictwa w Opinogórze

Chopin w Oranżerii

We wrześniu Muzeum Romantyzmu w Opinogórze zaprasza na wydarzenia w ramach Europejskich Dni Dziedzictwa.

To wyjątkowa okazja, by zwiedzić odrestaurowaną Oranżerię, wysłuchać koncertów młodych mistrzyń fortepianu i odkryć na nowo piękno parku otaczającego dawne włości Krasińskich.

Zwiedzanie Oranżerii

13 i 20 września o godz. 11.00 oraz 13.00 muzeum zaprasza na bezpłatne oprowadzanie po Oranżerii. Budynek, który w XIX wieku był częścią zespołu parkowego, został pieczołowicie zrekonstruowany na podstawie badań archeologicznych i odnalezionych planów. Otwarty ponownie w 2014 roku, dziś pełni rolę nowoczesnego centrum kulturalnego. Jego otoczenie – zabytkowy drzewostan, parkowe alejki i zrekonstruowana fontanna według projektu Waleriana Kronenberga – sprzyja spacerom i chwilom wytchnienia.

Koncerty fortepianowe

Wieczorne recitale odbędą się w Oranżerii o godz. 19.30.

• **13 września** zagra **Julia Łozowska** – pianistka kształcąca się w Katowicach i Hanowerze, laureatka licznych konkursów w Polsce i za granicą, w tym III nagrody w Ogólnopolskim Konkursie Chopinowskim w Warszawie (2023).

• **20 września** wystąpi **Joanna Goranko**, studentka Uniwersytetu Artystycznego w Zurychu, zwyciężczyni Międzynarodowego Konkursu im. Maurycego Moszkowskiego w Kielcach oraz uczestniczka prestiżowych kursów mistrzowskich.

Bezpłatne bilety na oba koncerty dostępne są w muzealnym sklepiku.

„Efekt Chopina"

Koncerty w Opinogórze wpisują się w program „Efekt Chopina", realizowany przez Narodowy Instytut Fryderyka Chopina. Jego celem jest popularyzacja muzyki Chopinowskiej w całej Polsce, wśród odbiorców w różnym wieku i o różnych potrzebach. Dzięki temu mieszkańcy Mazowsza mogą uczestniczyć w wydarzeniach, które zwykle odbywają się w dużych salach koncertowych.

Powrót muzyki do serca Opinogóry

Europejskie Dni Dziedzictwa w Opinogórze łączą historię miejsca z żywą kulturą. W odrestaurowanej Oranżerii muzyka Chopina wybrzmi na nowo, a jej echo – tak jak niegdyś – splecie się z romantycznym pejzażem parku.

żet

Opinogóra

Nowa wystawa o Zygmuncie Krasińskim

Muzeum Romantyzmu w Opinogórze zaprasza we wrześniu na wyjątkową ekspozycję zatytułowaną „Dziedzictwo ducha. Zygmunt Krasiński". Wystawa potrwa od 12 września do 30 listopada 2025 roku i ma charakter ogólnopolski.

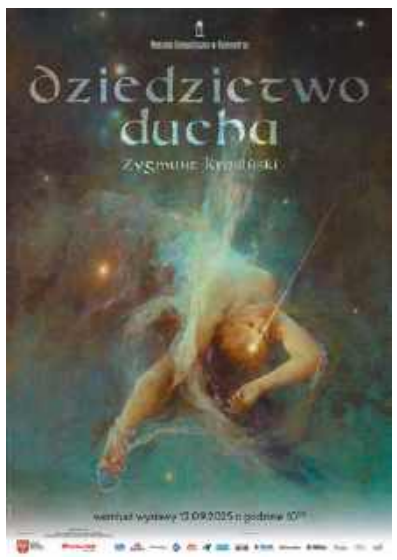

Organizatorzy podkreślają, że inspiracją dla przedsięwzięcia stały się słowa poety z listu do Jerzego Lubomirskiego z 1841 roku: *„Masz dług zaciągnięty u umarłych (...), a który winieneś zapłacić nieurodzonym, którzy z Ciebie powstaną"*.

Na ekspozycji zobaczymy prace najwybitniejszych twórców XIX i XX wieku, m.in. Jana Matejki, Artura Grottgera, Jacka Malczewskiego, Stanisława Wyspiańskiego, Józefa Mehoffera, Cypriana Kamila Norwida czy Juliusza Słowackiego. Obok malarstwa i grafiki prezentowane będą także rzeźby i rzemiosło artystyczne.

Dyrekcja muzeum zaznacza, że „Dziedzictwo ducha" ma być nie tylko przypomnieniem mocnych związków Krasińskiego z Opinogórą i Mazowszem, ale też lekcją historii sztuki – pokazującą różnorodność technik i tematów.

Wernisaż odbędzie się 12 września o godz. 10.00. Tego samego dnia, o godz. 18.00, zaplanowano dodatkowe oprowadzanie kuratorskie.

żet

Muzyka i malarstwo w Opinogórze

W niedzielę, 14 września 2025 r., o godz. 15.00 w oranżerii Muzeum Romantyzmu w Opinogórze odbędzie się Koncert Niedzielny nr 646 pt. „Sztuka muzycznego portretu – świat Roberta Schumanna. Karnawał i Goście".

Pianistka **Dominika Glapiak** poprowadzi publiczność przez barwny świat twórczości Roberta Schumanna – kompozytora, który w muzyce potrafił sportretować zarówno zjawiska natury, jak i ludzkie charaktery. W programie znajdą się również utwory

Fryderyka Chopina, Clary Schumann i Claude'a Debussy'ego. Koncert będzie połączeniem recitalu fortepianowego i narracji słownej, co pozwoli słuchaczom lepiej zrozumieć genezę cyklu „Karnawał" op. 9 oraz szeroki kontekst epoki.

O godz. 16.30 w Dworze odbędzie się prezentacja obrazu **Jana Styki „Mickiewicz jako pielgrzym"** ze zbiorów Muzeum Narodowego w Krakowie – w ramach cyklu Galeria Jednego Obiektu.

Bilety można nabyć online oraz w kasie muzealnej. Osoby z niepełnosprawnościami i ich opiekunowie, dzięki programowi Samorządu Województwa Mazowieckiego, zapłacą jedynie 1 zł za bilet. Do Opinogóry można dojechać specjalną linią M (wyjazd z Ciechanowa o godz. 14.02, powrót 17.00). **żet**

Załoga Szklanego Jasia obchodzi 5-lecie

Świętujmy razem

W piątek 12 września o godz. 18.00, na ul. Warszawskiej, mieszkańcy Ciechanowa będą mieli okazję posłuchać piosenek znanego ciechanowskiego zespołu szantowego Załoga Szklanego Jasia. Będzie to jubileuszowy koncert z okazji 5-lecia zespołu.

Załoga Szklanego Jasia – pochodząca z Ciechanowa grupa folkowo–rockowa tworząca w obszarze piosenki żeglarskiej, szeroko pojętym nurcie piosenki studenckiej, a także piosenek z krainy łagodności – tematyka morska, mazurska, górska i rajdowy bieszczadzki klimat. Zespół wykonuje także utwory własne z tekstami Piotra Rzeczkowskiego (założyciela i lidera zespołu) oraz najbardziej znane żeglarskie i szantowe przeboje we własnych brzmieniowych interpretacjach.

Przewodnią ideą twórczości zespołu jest wspólna zabawa i śpiew z publicznością, dlatego też każde wydarzenie z ich udziałem to emocjonalno-muzyczna bomba, na którą Załoga Szklanego Jasia serdecznie zaprasza.

Na Jubileusz zespół zaprosił gości – muzyków, z którymi skrzyżowały się artystyczne drogi podczas tych 5 lat. Wśród nich m.in: Wojciech Gęsicki i Tomek Motyka (bard z Wrocławia). **ES**

Holly Ringland

Siedem skór Esther Wilding

Holly Ringland, autorka głośnego bestsellera „Wszystkie kwiaty Alice Hart", powraca z „Siedmioma skórami Esther Wilding" – powieścią równie poetycką, co poruszającą. To historia, która przyciąga wzrok hipnotyzującą okładką, ale zatrzymuje czytelnika na długo dzięki swojej głębi i symbolicznej mocy.

Książka rozpoczyna się w momencie, gdy Esther Wilding wraca do domu na Tasmanię, w pierwszą rocznicę zaginięcia jej ukochanej siostry, Aury. Aura zniknęła w morzu, a jedyną wskazówką, która po niej pozostała, jest pamiętnik zawierający siedem ilustracji przedstawiających bohaterki nordyckich legend. Każda z nich symbolizuje inną skórę, którą Esther musi „zdjąć", aby przejść przez proces żałoby i odkryć, co tak naprawdę stało się z jej siostrą.

Fabuła „Siedmiu skór Esther Wilding" toczy się na dwóch płaszczyznach. Z jednej strony mamy realistyczną podróż Esther z Tasmanii przez Kopenhagę aż na surowe Wyspy Owcze. Z drugiej zaś – magiczną warstwę opartą na mitologii nordyckiej, zwłaszcza na legendach o selkie (fokach, które mogą zrzucać swoje skóry i zamieniać się w kobiety) oraz kobietach-łabędziach. Ta mieszanka realizmu z folklorem czyni powieść wyjątkową i niepowtarzalną.

Ringland posługuje się plastycznym, zmysłowym językiem, który sprawia, że czytelnik czuje wilgoć mgły, smak morskiej soli na ustach i zapach kwiatów. W całej opowieści to kobiety są najważniejsze. Esther w swojej podróży spotyka różnorodne postacie, które dzielą się z nią swoją mądrością i doświadczeniem, dając jej siłę do zmierzenia się z bólem. Książka jest swoistym hołdem dla kobiecej siły, wrażliwości, a także więzi, która łączy siostry, matki i przyjaciółki.

Nie jest to prosta lektura. Wymaga od czytelnika uwagi, cierpliwości i otwartości na symbolikę. Autorka nie podaje gotowych odpowiedzi, lecz zaprasza do wspólnego odkrywania prawdy i stawiania czoła traumie. „Siedem skór Esther Wilding" to powieść o stracie, odwadze i przemianie. O tym, że żałoba to nie tylko smutek, ale także proces, który może prowadzić do odnalezienia siebie na nowo. To książka, przez którą się przechodzi, warstwa po warstwie, by na końcu odnaleźć w sobie nową skórę. Zdecydowanie polecam tym, którzy szukają w literaturze czegoś więcej niż tylko rozrywki.

Maria Kuncewiczowa

Dwa księżyce

Kiedy lato powoli dobiega końca, a wspomnienia upalnych dni stają się coraz bardziej odległe, Wydawnictwo Marginesy przypomina nam o sielankowym klimacie małego miasteczka. Wznowiona książka Marii Kuncewiczowej, „Dwa księżyce", to zbiór nowel, który przenosi nas do słonecznego Kazimierza Dolnego, a właściwie do jego magicznej, utrwalonej w literaturze wersji.

Pierwsze wydanie ukazało się w 1933 roku, a mimo upływu prawie stulecia, te krótkie opowieści nie straciły nic ze swojego uroku. Kuncewiczowa z niezwykłą precyzją, a jednocześnie z łagodnym humorem, maluje słowem codzienne życie mieszkańców i sezonowych letników. Mamy tu galerię barwnych postaci: panny szukające miłości, samotną wdowę, ekscentrycznych artystów i studentów uciekających od miejskiego zgiełku. Każda z tych historii jest jak malarski szkic, pełen detali, nastrojów i subtelnych obserwacji.

Książka jest przede wszystkim triumfem języka. Kuncewiczowa posługuje się nim z wielką lekkością i poetycką wrażliwością. Jej opisy przyrody są zmysłowe, a dialogi naturalne i pełne życia. Nie znajdziemy tu wielkich dramatów, lecz raczej małe, ludzkie chwile: ciche radości, tęsknoty i rozczarowania. To właśnie te momenty sprawiają, że proza Kuncewiczowej wydaje się ponadczasowa. Autorka unika sentymentalizmu, a z humorem i dystansem opisuje świat, który już nie istnieje, ale którego echo wciąż pobrzmiewa w zakamarkach ludzkiej pamięci.

Wznowienie „Dwóch księżyców" to idealna lektura na nadchodzący wrzesień. Pozwala utrzymać w sobie jeszcze przez chwilę letni nastrój i wracać myślami do beztroskich, wakacyjnych dni. To książka, która koi, bawi i wzrusza, a przede wszystkim przypomina, że piękno można znaleźć w najprostszych, codziennych momentach.

Warto sięgnąć po ten zbiór i na chwilę przenieść się do świata, w którym czas płynie wolniej, a w powietrzu czuć zapach lata. **żet**

eprasa.pl 71980e1bbe

Historia Jurka Rutkowskiego nadal trwa

Szaleństwo wojny. Głód, zimno, choroby, strach, wyniszczająca praca i tęsknota za rodzicami. Wśród setek przerażonych dzieci, ogrodzonych od świata wysokim płotem, jest Jureczek Rutkowski. Dziewięcioletni chłopiec z Płońska, fałszywie oskarżony o podpalenie stodoły sąsiada.

Film o chłopcu z Płońska

Film produkcji Muzeum Dzieci Polskich – ofiar totalitaryzmu „Nie poznałam Ciebie, syneczku – historia Jurka Rutkowskiego" zakwalifikował się do konkursu - w kategorii dokument polski, w tegorocznej edycji Festiwalu Niepokorni Niezłomni Wyklęci. Konkurs zostanie rozstrzygnięty na początku października.

Jego autorka Magdalena Majewska, opowiada o chłopcu z Płońska, więźniu niemieckiego obozu dla polskich dzieci przy ul. Przemysłowej w Łodzi. Film powstawał również w Płońsku – w Pracowni Dokumentacji Dziejów Miasta Płońska.

Niemcy wybrali Łódź

W 1941 roku Niemcy zdecydowali o utworzeniu specjalnego obozu, przeznaczonego dla dzieci. Wybrano Łódź i obóz powstał na obszarze wyłączonym z wschodniej części tamtejszego getta.

Pierwsi mali więźniowie trafili do obozu w połowie grudnia 1942 roku. Od reszty świata dzieci odgrodził szczelny i wysoki płot...

Obóz podzielono na dwie części – dziewczęcą i chłopięcą. Przebywały w nim zarówno niemowlęta, jak i dzieci starsze, do 16. roku życia. Po ukończeniu tego wieku, młodych ludzi wywożono do obozów koncentracyjnych dla dorosłych lub na roboty przymusowe.

Głód, zimno i choroby

Dzieciom wydawano głodowe racje żywnościowe. Kawałek chleba i kubek kawy z żołędzi na śniadanie, zupa z obierzyn i odpadków na obiad. Na kolację to samo, co na śniadanie, jeśli nie zabrakło chleba.

Obóz w Łodzi był więc w praktyce obozem koncentracyjnym. Dzieci zmagały się nie tylko z głodem, ale także z brudem i zimnem. Spały w nieogrzewanych barakach na piętrowych pryczach. W konsekwencji chorowały na tyfus, zapalenia płuc, gruźlicę czy szkorbut.

Mali więźniowie ciężko pracowali. W warsztatach na terenie obozu, a także przy utrzymaniu obozu. Kary były powszechne, wymierzano je m.in. za nienależyte wykonywanie pracy. Karano biciem, zmniejszeniem i tak już głodowych racji. Była też karna kompania.

Największe szansę na przeżycie w takich warunkach miały dzieci doświadczone przez los, zahartowane, które już wcześniej musiały się nauczyć przetrwania.

Dziecięce prośby o jedzenie

W listach do rodzin mali więźniowie prosili o jedzenie. Prosili o chleb. Oto fragment jednego z nich:

Obóz w Łodzi

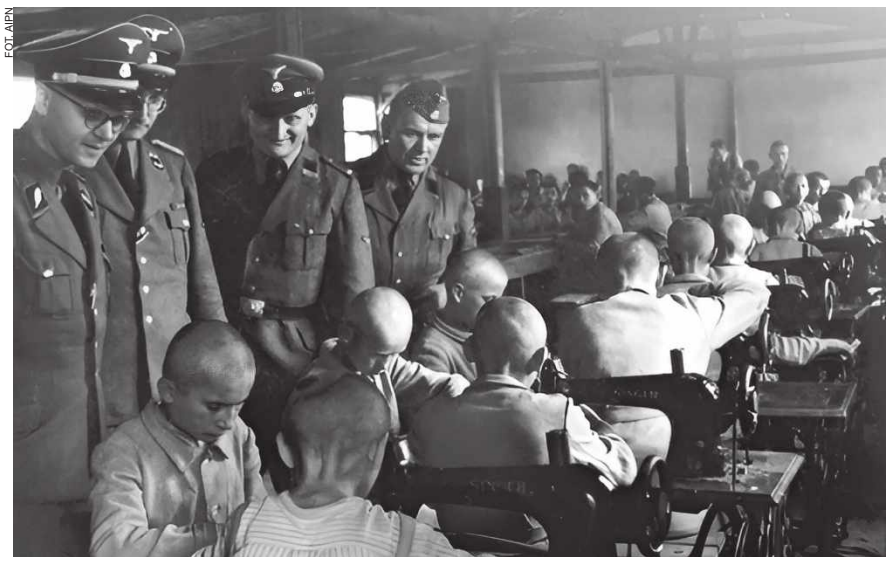

FOT. AIPN

Wizytacja obozu przez Karla Ehrlicha – szefa policji kryminalnej w Łodzi

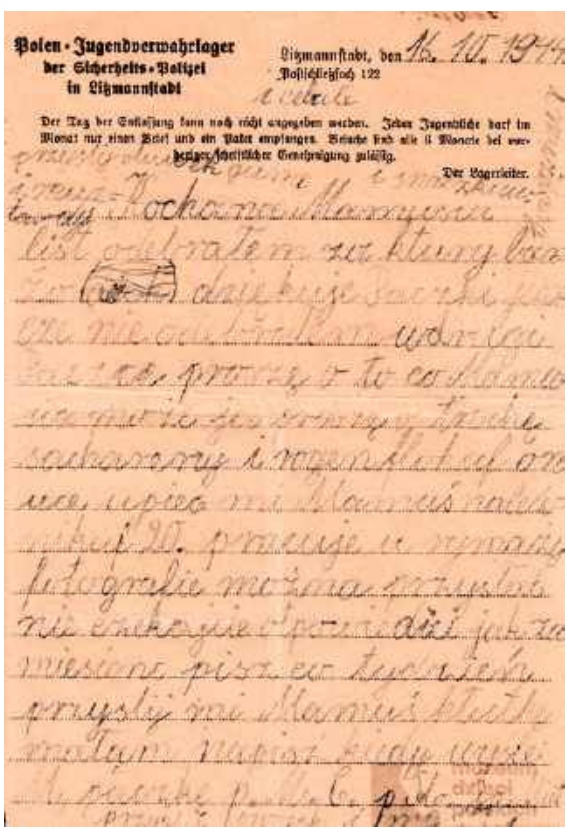

Polen-Jugendverwahrlager der Sicherheits-Polizei in Litzmannstadt

Litzmannstadt, den 1. 10. 194

Postleitzahl 122

Der Tag der Entlassung kann noch nicht angegeben werden. Jeder Jugendliche darf im Monat nur einen Brief und ein Paket empfangen. Besuche sind alle 6 Monate bei vorheriger schriftlicher Genehmigung zulässig.

Der Lagerleiter.

Jeden z dziecięcych listów. Zasoby Muzeum Dzieci Polskich

„Kochana mamo i tato, siostry, bracia i ciocie. […] prosiłbym was, żebyście mi wysłali paczkę – 2 bochenki takiego chleba, jak żeś mamo zawsze w domu piekła. I trochę cukru, miodu i metki i marmolady, a masła nie, bo dużo nie macie. I słoik musztardy. Placka nie, bo nie macie tyle mąki. I książkę od nabożeństwa, tylko nie tę od komunii świętej, bo by się zniszczyła, i medalik".

Aresztowany za podpalenie

To była niedziela, 3 października 1943 roku. W Płońsku zapaliła się stodoła, u jednego z dalszych sąsiadów Haliny i Edwarda Rutkowskich. Edward był synem znanego płońszczanina i społecznika, doktora Leona Rutkowskiego.

Halina Rutkowska, wraz z 9 -letnim synkiem Jurkiem była w domu. Wspólnie poszli w stronę pożaru, obserwując go z daleka. Towarzyszył im znajomy.

Minął tydzień od pożaru. 10 października 1943 roku na ulicy Płockiej, pod domem Rutkowskich zatrzymał się samochód. Do domu wpadło trzech gestapowców, szukali małego Jurka. Zatrzymali chłopca, gdy wracał do domu, niosąc w rączce list od taty, który wówczas był w niewoli….

Niemcy wyprowadzili Jurka płaczącego i odjechali. Chłopiec najpierw został wywieziony do Ciechanowa.

Gdy matka pojechała tam następnego dnia, udało jej się synka zobaczyć. W celi przebywało kilkunastu mężczyzn, a wśród nich trzech chłopców. Jednym z nich był ukochany synek. Zdążyła podać mu paczkę, zanim Niemcy ją wyrzucili.

Przyjeżdżała do Ciechanowa codziennie, ale już więcej Niemcy nie pozwolili jej się z dzieckiem spotkać….

Halina Rutkowska nie wiedziała, dokąd Jurek ma być wywieziony. Wiedziała tylko, kiedy. Trzy tygodnie po aresztowaniu synka pojechała więc do Ciechanowa, na dworzec, gdzie ukryta za budynkiem czekała na przyprowadzenie chłopców.

Gestapowcy zgodzili się na to, by mogła pożegnać synka.

Oskarżony o podpalenie stodoły

Każde z dzieci, które trafiało do obozu w Łodzi było aresztowane pod jakimś pretekstem. Powody były różne. Powodem mogło być to, że dziecko jest z rodziny podejrzanej o konspirację, przemyt jedzenia, wymianę kartek żywnościowych czy śpiewanie zakazanych piosenek.

Powodem aresztowania Jurka Rutkowskiego było fałszywe oskarżenie. Jeden z sąsiadów doniósł, że chłopiec podpalił stodołę.

Ciążyło mu to okrutne kłamstwo, bowiem na łożu śmierci wyznał prawdę – to nie chłopiec podpalił stodołę. Ogień powstał od papierosowego niedopałka…

Nie poznała swojego synka...

Listy pisane przez Halinę Rutkowską pozostawały bez odpowiedzi. W końcu dostała przepustkę na widzenie z synem i pojechała do Łodzi.

Synka zobaczyła 13 grudnia 1943 roku. Nie poznała go. Półtora miesiąca pobytu w obozie zamieniło Jurka w wynędzniały, chwiejący się na nogach szkielecik...

Następnego dnia Halina Rutkowska złożyła podanie, prosząc o zwolnienie syna z obozu.

Gdy 16 grudnia przyszła w tej sprawie do policji kryminalnej, powiedziano jej, że Jurek nie żyje.

18 grudnia 1943 roku na łódzki cmentarz, gdzie chowano dzieci z obozu, przywieziono trumnę z Jurkiem. Tam 9-letni, zamordowany w niemieckim obozie chłopiec, został pochowany.

Zrozpaczona matka zabrała do Płońska grudkę ziemi z grobu syna…

Jureczek Rutkowski. Dziewięcioletni chłopiec, którego fałszywie oskarżono o podpalenie stodoły, przeżył w obozie tylko półtora miesiąca

Pamięć przetrwała

Grób Jureczka Rutkowskiego znajduje się w głównej alei łódzkiego cmentarza. Przetrwał do czasu, gdy IPN w 2021 roku przeprowadził jego remont.

Być może dlatego, że opiekowali się grobem łódzcy harcerze, a ludzie pamiętali mamę chłopca, która tu przychodziła. Może także dlatego, że zaglądała tu mama innego chłopca, który podobnie jak Jurek Rutkowski, w obozie zginął.

Historia Jurka Rutkowskiego trwa więc nadal…

KATARZYNA OLSZEWSKA

PS. Materiał powstał na podstawie zasobów Muzeum Dzieci Polskich, zasobów IPN oraz filmu: „Nie poznałam Ciebie, syneczku".

Film o Jureczku Rutkowskim można obejrzeć na YouTube: https://www.youtube.com/watch?v=JuSCHkntCXw

Grób 9-letniego Jurka Rutkowskiego na łódzkim cmentarzu. Został odbudowany w 2021 roku przez IPN

eprasa.pl 71980e1bbe

POWIAT CIECHANOWSKI

Mieszkańcy uczcili rocznicę wybuchu II wojny światowej

1 września przy Kwaterze Wojska Polskiego i Ofiar Terroru w Ciechanowie odbyły się miejskie obchody 86. rocznicy wybuchu II wojny światowej.

Uroczystości rozpoczęła polowa msza święta, po której głos zabrał prezydent miasta Krzysztof Kosiński. Następnie delegacje reprezentujące środowiska kombatanckie, władze samorządowe, parlamentarzystów, służby mundurowe, instytucje, szkoły, harcerzy oraz mieszkańców złożyły kwiaty i zapaliły znicze, oddając hołd poległym żołnierzom i cywilnym ofiarom wojny.

Oprawę muzyczną zapewniła Miejska Orkiestra Dęta OSP Ciechanów, a wartę honorową przy pomniku pełnili żołnierze 5. Mazowieckiej Brygady Obrony Terytorialnej. W trakcie uroczystości Stowarzyszenie Paczka dla Bohatera prowadziło zbiórkę na rzecz weteranów wojennych. Obchody zorganizowało miasto Ciechanów we współpracy z 5. MBOT. **erem**

FOT. UM W CIECHANOWIE

Uroczyste obchody na cmentarzu komunalnym w Ciechanowie

Prestiżowa nagroda w rękach ciechanowianina

Organizowany od blisko 35 lat konkurs AgroLiga ma ogromne znacznie w upowszechnianiu przedsiębiorczości i nowoczesnych technologii produkcyjnych w rolnictwie. W tym roku w konkursie na szczeblu województwa mazowieckiego wygrała firma STAROWIEJSKA należąca do mieszkańca Ciechanowa Tomasza Ptasiewicza.

Od lat laureatami wojewódzkimi są rolnicy i przedstawiciele z grupy agro-przedsiębiorstw, wyróżniający się osiąganymi efektami technologicznymi i ekonomicznymi.

We wtorek 2 września w Zegrzu przyznano statuetki oraz wyłoniono najprężniej działające firmy, przyznając tytuły mistrzowskie w poszczególnych kategoriach.

W kategorii „Firma" tytuł otrzymała STAROWIEJSKA należącej do Tomasza Ptasiewicza z Ciechanowa.

Podczas finału, który odbył się w Hotelu 500 w Zegrzu głos zabrał dyrektor Mazowieckiego Ośrodka Doradztwa Rolniczego Łukasz Lewandowski.

- Są tu dziś z nami, pełni determinacji i pomysłów, konsekwentni w wyborach gospodarze i menadżerowie. Są ci, którzy swoją pracą i pasją wyznaczają drogę do osiągnięcia sukcesu. Jesteście najlepsi z najlepszych.

Firma STAROWIEJSKA działa od 20 lat, zajmuje się produkcją i dystrybucją przetworów z mięsa, swojskich wędlin i całej gamy wyrobów garmażeryjnych. Posiada sklep firmowy w Galerii Mrówka w Ciechanowie.

Etap wojewódzki konkursu AGROLIGA 2025 organizuje Mazowiecki Ośrodek Doradztwa Rolniczego. Konkurs AgroLiga 2025 realizowany jest w dwóch etapach – wojewódzkim i krajowym w kategoriach rolnicy i firmy. **erem**

FOT. MODR WARSZAWA

Tomasz Ptasiewicz z rodziną

Filmowa Alma w Gołotczyźnie

Wnętrza Willi Alma należącej od ponad roku do Muzeum Szlachty Mazowieckiej w Ciechanowie na kilka dni zmieniły się plan filmowy. Kręcono tutaj film pt. „Apolonia" w reżyserii ciechanowianina Arkadiusza Gołębiewskiego.

W obsadzie znaleźli się m.in. Henryk Talar, Halina Łabonarska, Ireneusz Czop, Maja Barełkowska, Katarzyna Trzaskalska oraz Marek Probosz. Jak informuje reżyser to opowieść o skrywanej rodzinnej historii, nawiązująca do dramatycznych wydarzeń tuż po II wojnie światowej. Oprócz scen w Gołotczyźnie, plan zdjęciowy przeniósł się również do wielu innych miejsc na terenie gminy Sońsk.

Premiera filmu planowana jest na połowę przyszłego rok. **erem**

FOT. MUZEUM SZLACHTY MAZOWIECKIEJ W CIECHANOWIE

Plan filmowy w Willi Alma w Gołotczyźnie

Samorząd Mazowsza wspiera region

Ponad 7 milionów złotych przekazał samorząd województwa mazowieckiego dla beneficjentów z regionu ciechanowskiego. To pieniądze na remonty, tworzenie spółdzielni energetycznych, budowę świetlic i zakup wyposażenia dla kół gospodyń wiejskich.

Mazowsze dla spółdzielni energetycznych

Prawie pół miliona złotych otrzyma gmina Ciechanów w ramach „Mazowieckiego Instrumentu Wspierania Społeczności Energetycznych". Program ma za zadanie pomoc w tworzeniu i rozwoju spółdzielni energetycznych i klastrów energii.

Dla działkowców

Dzięki programowi wsparcia „Mazowsze dla działkowców" użytkownicy działek mają szansę zadbać o infrastrukturę ogródków i zrealizować nowe inwestycje. Ciechanów otrzyma na inwestycje w ROD Śmiecin i ROD Nad Łydynią 31,5 tys. zł.

Prężne KGW

Kilkanaście kół gospodyń wiejskich z powiatu ciechanowskiego w ramach programu „Mazowsze dla kół gospodyń wiejskich" otrzymało po 10 tys. zł na doposażenie świetlic i zakup niezbędnego do nich sprzętu. Pieniądze trafiły do poszczególnych kół: KGW w Grudusku, KGW Aktywne Babki w Gminie Gołymin – Ośrodek, KGW w Kondrajcu Szlacheckim w gm. Glinojeck, KGW Pro Qultura w Rydzewie, w gm. Ciechanów; KGW Czerwone Korale w Kownatach Żędowych, w gm. Ciechanów; KGW w Opinogórze Górnej; KGW w Wiksinie w gm. Grudusk, KGW Babeczki w Modle, gm. Ciechanów; KGW w Zygmuntowie, gm. Opinogóra; KGW Śmietanka w Bieńkach Śmietankach, w gm. Sońsk; KGW Ojrzenianki w Ojrzeniu; KGW w Sosnowie w gm. Opinogóra Górna; KGW w Łysakowie w gm. Grudusk.

Wsparcie samorządu województwa można otrzymać na budowę i remont świetlic wiejskich i centrów integracyjnych, termomodernizację domów kultury, montaż paneli fotowoltaicznych czy zakup wyposażenia. 200 tys. zł otrzymała gmina Ojrzeń na remont świetlicy wiejskiej w Gostominie. **erem**

Szkoła do remontu

Szkoła Podstawowa w Chotumiu zostanie zmodernizowana.

Gmina Ciechanów pozyskała na ten cel ponad 3,5 mln zł dofinansowania z programu Fundusze Europejskie dla Mazowsza. Całkowita wartość inwestycji to 4,1 mln zł.

W ramach prac przeprowadzona zostanie kompleksowa termomodernizacja budynku. Ocieplone zostaną ściany, dach i podłogi, a także wymienione okna, drzwi zewnętrzne i instalacje. Placówka zyska nowoczesną instalację wentylacji mechanicznej nawiewno-wywiewnej, energooszczędne oświetlenie LED oraz panele fotowoltaiczne.

Realizacja inwestycji pozwoli nie tylko poprawić komfort nauki i pracy w szkole, lecz także zmniejszyć koszty utrzymania budynku dzięki zastosowaniu nowoczesnych, ekologicznych rozwiązań.

Szkoła w Chotumiu ma również swoją historię – została wybudowana w ramach społeczno-państwowej akcji „1000 szkół na Tysiąclecie Państwa Polskiego". **erem**

Nowy rok z nowym dyrektorem

Rozpoczęcie roku szkolnego w Szkole Podstawowej w Kraszewie (gm. Ojrzeń) było okazją do pożegnania ustępującego i przywitania nowego dyrektora tej placówki oświatowej.

Pełniącą obowiązki dyrektora szkoły w Kraszewie została Monika Grzymkowska, zastępując na tym stanowisku wieloletniego dyrektora i nauczyciela wychowania fizycznego Łukasza Kozłowskiego.

1 września podczas rozpoczęcia roku ustępujący dyrektor podziękował całej społeczności szkolnej za wspólne lata, zaufanie i współpracę. Podziękowania za piastowanie funkcji dyrektora złożyli mu również wójt gminy Artur Delura oraz sekretarz Anna Wiśniewska. **erem**

Wójt gminy Artur Delura, sekretarz Anna Wiśniewska, Monika Grzymkowska oraz Łukasz Kozłowski

eprasa.pl 71980e1bbe

POWIAT MŁAWSKI

Wielka uroczystość w Turzy Małej. To przyczynek do znacznie szerszej sprawy – pamięci

Honory dla braci Lechów

Pierwszego września odsłonięto, wmurowaną we frontowej zewnętrznej ścianie obiektu Szkoły Podstawowej w Turzy Małej, tablicę poświęconą braciom Lechom: Czesławowi Jerzemu, Janowi Kazimierzowi i Włodzimierzowi. Wychowali się w tej wsi, uczyli w tej szkole, a następnie w mławskim gimnazjum. I wszyscy trzej jako żołnierze polegli podczas ostatniej wojny światowej.

Czesław Jerzy Lech

Jan Kazimierz Lech

Włodzimierz Lech

Można by rzec, że jest to fenomen wręcz na skalę ogólnopolską: aż trzech braci, wychowanych w zwyczajnej rodzinie chłopskiej, w duchu wierności Rzeczpospolitej, służyło jej do ostatniej kropli krwi.

Inicjatywa trafiła na podatny grunt

Tablicę odsłonili członkowie rodziny Lechów, a poświęcił ją ks. Krzysztof Szwejkowski, proboszcz parafii Lipowiec Kościelny. Poza tym w holu szkoły umieszczono plansze z fotografiami i biogramami bohaterów.

Z inicjatywą uhonorowania w ten sposób braci, którzy złożyli swoje życie na ojczystym ołtarzu, wystąpiło Stowarzyszenie Mława Miasto Zabytkowe, co się spotkało z uznaniem ze strony samorządu gminy Lipowiec K. z wójtem Ryszardem Karpińskim i społecznością turskiej SP z dyrektor Iwoną Rylską.

Uroczystość, której przyświecało motto: „Dziel się pamięcią, bo zniknie", i której patronem medialnym był „Tygodnik Ciechanowski", połączono z inauguracją nowego roku edukacji. Zauważmy, że budynek tej placówki - tzw. tysiąclatki, wzniesionej w 1962 r. w ramach ogólnokrajowej kampanii „1000 szkół na Tysiąclecie Państwa Polskiego", o czym informuje tablica pamiątkowa z tamtego okresu – akurat został poddany termomodernizacji (m.in. odnowiona elewacja).

W sali gimnastycznej zasiedli uczniowie, nauczyciele, rodzice, władze gminy, działacze organizacji pozarządowych, sołtys Turzy M. Paweł Drzewiecki oraz liczni goście. Po wprowadzeniu pocztu flagowego, dzieci dały poruszający program słowno-muzyczny na kanwie niewyobrażalnego dramatu, jakim była II wojna światowa. Do tego występu przygotowywały się w wakacje.

Pamięć bardzo wymierna

Gośćmi honorowymi byli członkowie rodziny Lechów: zamieszkała w Warszawie Maria Czerny, córka Czesława Jerzego oraz jego wnuki: Paweł Czerny (przyjechał ze Szwajcarii) i Artur Lech (mieszkaniec Ciechanowa).

- Jestem dumna z tego, że moim ojcem jest żołnierz – wyznała wzruszona pani Maria Czerny, w imieniu rodziny dziękując za pamięć o jej ojcu i stryjach. Dodała, że latach 50., jako dziewczyna, przyjeżdżała do Turzy Małej. Do swoich dziadków: Stanisława Lecha i Kazimiery z domu Markowskiej. Te wizyty kojarzy z niezwykle przyjazną atmosferą tego siedliska, na przykład ze świeżymi warzywami i owocami z podręcznego ogrodu, a także z niedzielnymi wędrówkami na liturgię do kościoła w Lipowcu. Dziadek, okazuje się, zmarł przedwcześnie i spoczął na lipowieckim cmentarzu. Na skutek tego babcia przeprowadziła się do stolicy, do swoich bliskich. Tam też została pochowana.

Tadeusz Stabach, prezes Stowarzyszenia Mława Miasto Zabytkowe, powiedział, że zadaniem tej organizacji jest m.in. właśnie wydobywanie na światło dzienne ludzi zasłużonych, ale zapomnianych. Ta praca opiera się na działalności społeczników. W „odkrywaniu" braci Lechów niebagatelną rolę odegrali zwłaszcza Andrzej Dusiński i dr Tomasz Sypniewski. Drugi z nich jest autorem biogramów Lechów, zamieszczonych i tablicach w SP w Turzy, i na folderze wydrukowanym na tę uroczystość.

Zamienne, że pozostali mówcy na tym spotkaniu – poseł Maria Koźlakiewicz, poseł Anna Cicholska (przesłała list, który przeczytała dyrektor jej biura Monika Golubska), były poseł Mirosław Koźlakiewicz, prof. Leszek Zygner czy wicestarosta mławski Tomasz Chodubski - podkreślali przede wszystkim znaczenie pamięci w życiu narodów, a szczególnie regionalnych społeczeństw. Wiele dobrego mogą tu uczynić stowarzyszenia społeczne, historycy, samorządy terytorialne, media. Jest to o tyle istotne, że w Europie – i w ogóle na całym świecie – toczy się walka o pamięć. Przybiera ona coraz to ostrzejsze formy, chociażby w związku z wojną na Ukrainie.

Jeszcze dwa lata temu o tych trzech braciach w lokalnym środowisku nikt nawet nie słyszał. W przywracaniu pamięci o nich - raz jeszcze zaznaczmy - zasadniczą rolę odegrało wspomniane mławskie stowarzyszenie. Prof. Zygner zaś rozpropagował ich sylwetki na łamach „TC".

PWPW od dawna pamięta

Nie bez powodu na uroczystości obecna była Monika Olbryś, przedstawicielka Polskiej Wytwórni Papierów Wartościowych w Warszawie. Otóż w czasie Powstania Warszawskiego gmach tego przedsiębiorstwa stanowił swoistą redutę, co upamiętnia tablica wmurowana w ścianie tej budowli. Przez 30 dni tego ważnego punktu oporu bronił oddział, którego zastępcą dowódcy był por. Czesław Jerzy Lech. Poległ tam 28 sierpnia 1944 r. gdy dowodził grupą osłonową. W jednym z wydań dwutygodnika „Życie Wytwórni" ukazał się artykuł o bohaterskim żołnierzu rodem z Turzy Małej. W tej zakładowej gazecie znajdujemy również rozmowę z Żydówką Shifrą Shor. Opowiada o swojej matce Chanie Bulwie (ur. 1925), którą podczas okupacji uratowała od zagłady rodzina Lechów w swoim warszawskim mieszkaniu: Czesław Jerzy, jego żona Helena z Krzeszowskich oraz ich dzieci.

Ciąg dalszy nastąpi

Wójt Ryszard Karpiński - notabene: syn uczestnika bitwy pod Mławą - przyrzekł, że dopóty, dopóki on będzie gospodarzem gminy, zrobi wszystko, aby bracia Lechowie byli coraz bardziej znani. On i dyrektor Iwona Rylska zadeklarowali, iż niebawem rozpoczną procedurę, której finałem będzie nadanie SP w Turzy imienia tych trzech żołnierzy.

K.J.

FOT. AUTOR

Tablicę odsłonili przedstawiciele rodziny Lechów. Pierwsza z prawej Maria Czerny.

Czesław Jerzy Lech (1904–1944), ukończył Szkołę Podchorążych Piechoty w Ostrowi Mazowieckiej i Szkołę Podchorążych Artylerii w Toruniu. Służył 9. Dywizjonie Arterii Konnej w Baranowiczach. W 1935 r., zwolniony do cywila, ze względu na stan zdrowia, podjął pracę w Polskiej Wytwórni Papierów Wartościowych w Warszawie. Dziewięć lat później - jako oficer Armii Krajowej – do końca bronił tej reduty powstania.

Jan Kazimierz Lech (1907-1944), zawodowy oficer Wojska Polskiego, po kampanii wrześniowej przedarł się do Francji, a potem do Anglii. Po przeszkoleniu został zrzucony na teren kraju okupowanego kraju, z zamiarem objęcia ważnej funkcji strukturach Okręgu Armii Krajowej Lwów. Niestety ujęli go Niemcy i 22 czerwca 1944 r. rozstrzelali.

Włodzimierz Lech (1920–1944), najmłodszy z synów rolników z Turzy Małej. Planował podjęcie studiów, co uniemożliwił mu wybuch wojny. Przedostał się do Francji, gdzie się zaciągnął do Polskich Sił Zbrojnych na Zachodzie. Znalazł się, jak jego brat Jan Kazimierz, w elitarnej grupie „Cichociemnych". Zrzucony na teren zniewolonej przez Niemcy Polski, poległ pod Krakowem.

Szydłowo, Lipowiec K., Niedzbórz

Brawo, kobiety!

Na dożynkach wojewódzko–diecezjalnych w Płońsku Koła Gospodyń Wiejskich z powiatu mławskiego otrzymały dwie nagrody i wyróżnienie. To kolejny dowód ich nieprzeciętnej aktywności w terenie.

Na tej dorocznej uroczystości dziękczynienia za plony ogłoszono wyniki konkursu „Koło Gospodyń Wiejskich - wyjątkowe miejsce, wyjątkowi ludzie", zorganizowanego pod patronatem marszałka Adama Struzika. Trzecią nagrodę (5 tys. zł) zdobyło KGW „Niezłe Ziółka" w Szydłowie. Zgodnie z regulaminem przesłało na konkurs przepisy na trzy potrawy: smalec, tort bezowy i zraz z dzika w sosie kurkowym z buraczkami w glazurze miodowej.

Jury brało też pod uwagę rezultaty pracy kół, zwłaszcza takie, które sprzyjają integracji lokalnych społeczności. „Niezłe Ziółka", choć działają dopiero od dwóch lat, mają na swoim koncie niejedno osiągnięcie.

- Zorganizowaliśmy piknik rodzinny, obchody Dnia Dziecka, wycieczki. Uczestniczyliśmy w akcji charytatywnej na rzecz pogorzelców, rajdzie rowerowym, spartakiadzie KGW z powiatu mławskiego – Lidia Kuligowska, członkini zarządu koła, wylicza przykładowe efekty. To KGW zrzesza 21 osób, w tym czterech mężczyzn. Za pieniądze od marszałka „Niezłe Ziółka" prawdopodobnie sprawią sobie stroje reprezentacyjne.

Piąta nagroda (3 tys. zł) w tym konkursie przypadła KGW „Na Obcasach" w Lipowcu Kościelnym. Zaproponowało przepisy na flaczki z boczniaków z bekonowymi chipsami, zapiekanego kurczaka z warzywami – w papilotach i swojską kaszankę.

- Dzięki naszemu zaangażowaniu mieszkańcy czują się współodpowiedzialni za swoją małą ojczyznę. Realnie zmieniamy jakość życia mieszkańców – łączymy pokolenia, inspirujemy, edukujemy i dajemy radość wspólnego bycia w myśl zasady: „dobro się mnoży, kiedy się je dzieli" – mówi Martyna Szostek, przewodnicząca lipowieckiego KGW. Skupia ono ok. 30 osób, w tym sześciu mężczyzn. Powstało w 2022 r.

Tak zarysowanym celom służą takie organizowane przez panie „Na Obcasach" przedsięwzięcia, jak festyny, pikniki dla dzieci i dorosłych, warsztaty kulinarne i rękodzielnicze, sprzątanie cmentarza czy zbiórki darów rzeczowych dla potrzebujących.

W konkursie na najpiękniejszy wieniec dożynkowy zaś wyróżnienie (2 tys. zł) otrzymało KGW „Niedzborzanie" w Niedzborzu gm. Strzegowo). Marta Barcikowska, jedna z niedzborzanek, która jest także strażakiem, w rozmowie z nami przyznaje, że prace nad tym dziełem sztuki ludowej - w kształcie dużej korony zwieńczonej krzyżem – trwały dwa tygodnie. Ba, naturalne materiały (rośliny) kobiety zbierały już od czerwca. Wiły starsze panie, pod kierunkiem Józefy Barcikowskiej, przewodniczącej koła. Mają w tym dużo doświadczenia, bo jest to ich już 19. wieniec dożynkowy. Poprzednie przygotowywały na parafialne i gminne święta plonów.

Wieniec powstały w Niedzborzu reprezentował powiat mławski na tegorocznych dożynkach województwa mazowieckiego i diecezji płockiej w Płońsku. Starostami dożynkowymi tegoż powiatu byli małżonkowie Justyna i Dawid Gutkowscy, rolnicy gospodarujący w Budach Strzegowskich. Bochen chleba zaś upiekła Piekarnia – Cukiernia Szczepkowscy w Mławie.

K. J.

KGW „Niezłe Ziółka" z nagrodą

FOT. POWIAT MŁAWSKI

KGW „Na Obcasach" z nagrodą

eprasa.pl 71980e1bbe

POWIAT PŁOŃSKI

Lisewo

Pierwszy w gminie szkolny gabinet

W Szkole Podstawowej w Lisewie (gm. Płońsk) oficjalnie otwarto gabinet dentystyczny. Opieką stomatologiczną zostaną objęci uczniowie z terenu gminy Płońsk.

W poniedziałek, 1 września w SP w Lisewie otwarto pierwszy w gminie Płońsk szkolny gabinet dentystyczny. Przecięto symboliczną wstęgę, a gabinet poświęcił proboszcz parafii w Jońcu, ks. Włodzimierz Czarnomski.

Jego działalność będzie finansowana z NFZ w ramach profilaktycznego programu.

- Gabinet będzie świadczył bezpłatne usługi na najwyższym poziomie, gwarantując dzieciom wysoką jakość leczenia i wypełnienia takie, jak w każdym prywatnym gabinecie, które są białe i które są piękne – mówi TC stomatolog Olga Lewczuk, dodając, że planowane są również działania edukacyjne.

Pomysł jest taki, by objąć opieką stomatologiczną wszystkie dzieci i młodzież do lat 18 z terenu gminy. Będą wykonywane profilaktyczne przeglądy dentystyczne - trzy razy w roku, także konsultacje ortodontyczne – warto pamiętać, że wady zgryzu u dzieci do lat 11 można leczyć bezpłatnie – takie placówki w ramach NFZ działają w Płońsku, Ciechanowie czy Warszawie.

Gabinet będzie czynny dwa razy w tygodniu.

- Chcemy zadbać o zdrowie uczniów i jest to pierwszy krok, by ta inicjatywa się ziściła. Mam nadzieję, że zachęcimy naszych uczniów do korzystania z tego nowoczesnego gabinetu. To pierwsza taka placówka w naszej gminie. Będziemy chcieli, aby korzystali z niego uczniowie z Siedlina, a także z niepublicznej szkoły, jaka działa na terenie gminy – mówi wójt Aleksander Jarosławski. **KO**

1 września w SP w Lisewie otwarty został gabinet dentystyczny dla uczniów

FOT. AUTOR

Oficjalne otwarcie gabinetu dentystycznego w SP w Lisewie

Nowe klasy mundurowe

Od 1 września w Zespole Szkół nr 1 im. Stanisława Staszica w Płońsku oraz w Zespole Szkół im. Królowej Jadwigi w Czerwińsku nad Wisłą rozpoczęły działalność nowe oddziały o profilu mundurowym.

W Zespole Szkół nr 1 w Płońsku utworzono oddział liczący 32 uczniów, natomiast w Zespole Szkół w Czerwińsku nad Wisłą do nauki przystąpiło 25 osób. Łącznie 57 uczniów rozpoczęło edukację w klasach-oddziałach mundurowych, które łączą program ogólnokształcący z zajęciami przygotowującymi do przyszłej służby w formacjach mundurowych.

FOT. KPP PŁOŃSK

W Płońsku w uroczystym rozpoczęciu roku szkolnego uczestniczył komendant powiatowy płońskiej policji, mł. insp. Stanisław Dybowski, a w Czerwińsku nad Wisłą obecny był I zastępca komendanta, nadkom. Adam Maliński. Obaj podkreślali, że to wyjątkowy moment, bo otwarcie nowych oddziałów daje młodzieży szansę nie tylko na zdobycie wiedzy i praktycznych umiejętności, ale także na kształtowanie postaw odpowiedzialności i dyscypliny.

W uroczystych inauguracjach roku szkolnego uczestniczyli przedstawiciele płońskiej komendy.

Komenda Powiatowa Policji w Płońsku od wielu lat współpracuje z dwiema szkołami średnimi z terenu powiatu płońskiego, w których działają klasy o profilu policyjnym. Są to: Zespół Szkół nr 1 im. Stanisława Staszica w Płońsku i Zespół Szkół im. Królowej Jadwigi w Czerwińsku nad Wisłą. Współpraca prowadzona jest na podstawie zawartych porozumień.

- W dniu 1 września w obu placówkach rozpoczęły działalność nowe oddziały mundurowe, będące wynikiem wspólnych działań policji, straży granicznej, szkół i organów prowadzących. Projekt został zrealizowany dzięki wsparciu ministra spraw wewnętrznych i administracji – informuje rzecznik płońskiej policji, nadkom. Kinga Dręże – Zmysłowska.

- Program nauczania w nowych oddziałach obejmuje zarówno zajęcia teoretyczne, jak i praktyczne, prowadzone we współpracy z policją oraz strażą graniczną. Uczniowie będą poznawać m.in. podstawy prawa, kryminalistyki, techniki interwencji i zasady pracy zespołowej. Dzięki temu jeszcze przed ukończeniem szkoły zyskają doświadczenie i przygotowanie do pracy w służbach. Absolwenci certyfikowanych klas mundurowych mogą też liczyć na preferencyjne warunki rekrutacji do policji – dodaje rzecznik. **KO**

Czerwińsk nad Wisłą

Nowy autobus na nowy rok szkolny

Rozpoczął się nowy rok szkolny, a wraz z nim w gminie Czerwińsk nad Wisłą w drogę wyruszył lśniący nowością szkolny autobus.

Zakupiony przez gminę autobus marki iveco służy do przewozu dzieci i młodzieży uczącej się w Szkole Podstawowej im. Jana Pawła II w Grodźcu.

Pojazd jest w pełni dostosowany do potrzeb uczniów, ma 34 miejsca siedzące oraz specjalne przystosowanie do przewozu jednej osoby na wózku inwalidzkim.

Koszt zakupu autobusu to ponad 746 tys. zł, w tym blisko 416 tys. zł to środki pozyskane z budżetu województwa mazowieckiego. **KO**

FOT. UMIG CZERWINSK NAD WISLĄ

Nowy rok szkolny, a w mieście i gminie Czerwińsk nad Wisłą również nowy szkolny autobus, dofinansowany z programu województwa mazowieckiego

Nowe auto dla strażaków z Nowych Wrońsk

Nowy średni samochód ratowniczo-gaśniczy z pełnym wyposażeniem przyjechał już do jednostki OSP Nowe Wrońska w gm. Załuski. Zakup został w całości sfinansowany z pozyskanych środków.

FOT. UG ZAŁUSKI

Strażacy z OSP w Nowych Wrońskach mają nowy wóz

Koszt zakupu pojazdu to około1,6 mln zł i cała ta kwota pochodzi z pozyskanych środków: unijnego dofinansowania, dotacji samorządu województwa mazowieckiego oraz ministerstwa spraw wewnętrznych i administracji.

- Oznacza to, że gmina nie wydała na ten zakup ani jednej złotówki. Historia ta pokazuje, że warto być cierpliwym i czasem na owoce naszej pracy trzeba trochę poczekać. Zamiast samochodu o niższym standardzie, bez wyposażenia, z koniecznością zaangażowania środków własnych, mamy nowy, w pełni wyposażony i funkcjonalny wóz ratowniczo-gaśniczy – informuje wójt gminy Załuski Kamil Koprowski.

Oficjalne przekazanie samochodu ma nastąpić jeszcze we wrześniu. **KO**

29-latek z audi był pijany

Audi zderzyło się czołowo z volkswagenem, w którym 45-latek z powiatu żuromińskiego kierowca wiózł trójkę dzieci. 29-letni kierowca audi był pijany...

W niedzielny wieczór, 31 sierpnia, na drodze gruntowej w miejscowości Kraszewo Czubaki w gm. Raciąż czołowo zderzyły się dwa samochody osobowe.

- Audi prowadził 29-letni mieszkaniec gminy Raciąż, a volkswagenem minivanem podróżował 45-latek z powiatu żuromińskiego wraz z trójką dzieci. Na szczęście w wyniku zderzenia pojazdów nikt nie ucierpiał. Badanie alkomatem wykazało, że kierowca volkswagena był trzeźwy. Natomiast 29-latek kierujący audi miał w organizmie ponad 1,7 promila alkoholu. Sam przyznał, że przed jazdą spożywał alkohol – podaje płońska policja.

Mężczyzna został zatrzymany, a jego auto trafiło na strzeżony parking. Zatrzymano mu także prawo jazdy. Oprócz wysokiej kary finansowej i zakazu prowadzenia pojazdów grozi mu nawet do 3 lat więzienia. Odpowie również za spowodowanie kolizji drogowej.

Policjanci przypominają: jazda po alkoholu to nie „przewinienie", a przestępstwo. To decyzja, która może zniszczyć życie – nie tylko kierowcy, ale i całej jego rodziny. **KO**

Załuski

Powstaje rekreacyjne miejsce

Rozpoczęła się rewitalizacja stawu i okalającego go terenu w Załuskach.

Gmina Załuski pozyskała na to zadanie 125 tys. zł dotacji z programu „Mazowsze dla klimatu". Staw zostanie oczyszczony i pogłębiony, a wokół powstanie aleja spacerowa.

Zaniedbany obecnie staw był kiedyś własnością gminy, przed wieloma laty został sprzedany. Gminie, co prawda, nie udało się działki odkupić, ale użyczyła ją na okres 10 lat. W sytuacji, gdyby właścicielka chciała nieruchomość sprzedać, gminie przysługuje prawo pierwokupu.

Gmina planuje oczyszczenie i pogłębienie stawu oraz budowę alei spacerowej. **KO**

Gmina rozpoczęła modernizację stawu w Załuskach

W OSP Zaborowo zamieszkał już Zbyszek

Strażacy z jednostki Ochotniczej Straży Pożarnej w Zaborowie (gm. Naruszewo) przywitali niedawno nowy samochód ratowniczo – gaśniczy. Nadano mu imię Zbyszek.

Sobota, 30 sierpnia była ważnym dniem dla strażaków z Zaborowa, bowiem do jednostki przyjechał nowo zakupiony średni samochód ratowniczo-gaśniczy marki man.

Koszt zakupu to 200 tys. zł i został sfinansowany z budżetu gminy Naruszewo. **KO**

W sobotę, 30 sierpnia strażacy z Zaborowa przywitali nowo zakupiony wóz gaśniczy

eprasa.pl 71980e1bbe

POWIAT PUŁTUSKI

Pułtusk pamięta o wrześniu ’39

1 września przy pomniku „Żołnierzom Września 1939 roku" odbyły się obchody 86. rocznicy wybuchu II wojny światowej.

Wzięli w nich udział przedstawiciele kombatantów, posłowie, samorządowcy, przedstawiciele służb mundurowych, stowarzyszeń, organizacji, instytucji i szkół.

Wydarzenie rozpoczęło się uroczystym odegraniem hymnu państwowego oraz odmówieniem modlitwy w intencji poległych żołnierzy, którą odmówił ks. Łukasz Turbak, wikariusz parafii św. Mateusza. Dyrektor ZSZ im. J. Ruszkowskiego Anna Kmiołek – Gizara przybliżyła rys historyczny tamtych wydarzeń. Podczas wydarzenia burmistrz Beata Jóźwiak oraz przewodniczący rady powiatu Tadeusz Nalewajk zostali odznaczeni Srebrnymi Krzyżami Zasługi Stowarzyszenia Ogólnopolskiej Rodziny Kościuszkowców - dekoracji dokonał prezes Federacji Stowarzyszeń Rezerwistów i Weteranów Sił Zbrojnych Rzeczypospolitej Polskiej generał dywizji Piotr Czerwiński w towarzystwie Prezesa Koła nr 24 Stowarzyszenia Saperów Polskich im. 1.Batalionu Saperów w Pułtusku generała brygady dr Bogusława Bębenka.

Następnie delegacje złożyły kwiaty pod pomnikiem.

Wartę honorową podczas poniedziałkowej uroczystości wystawili członkowie Pułtuskiej Grupy Rekonstrukcji Historycznej 13 Pułku Piechoty, działającej przy pułtuskim Towarzystwie Społeczno-Kulturalnym, w mundurach historycznych – uczeń I LO Centrum Naukowo-Biznesowego im. 13 Pułku Piechoty – Szymon Jaszczułt oraz uczeń ZSZ im. J. Ruszkowskiego – Oskar Niezgoda. W skład pocztu sztandarowego 13 Pułku Piechoty weszli: w mundurach historycznych – sztandarowy Michał Malik, asystujący Michał Świdwa, w mundurze Ochotniczej Legii Kobiet – asystująca Oliwia Fijałkowska. Dowódcą uroczystości był starszy chorąży sztabowy rezerwy Leszek Topólski, w mundurze historycznym – dowódcy 13 Pułku Piechoty.

FOT. UM PUŁTUSK

Kwiaty złożone pod pomnikiem poległych żołnierzy

Oprawę muzyczną uroczystości zapewnili werblista i sygnalista Miejskiej Młodzieżowej Orkiestry Dętej Ochotniczej Straży Pożarnej w Pułtusku: Marcin Modzelewski i Kamil Napiórkowski.

Na zakończenie uroczystości oddana została salwa honorowa z granatnika. **RK**

Ołtarze już po renowacji

Zakończyła się renowacja ołtarza Najświętszego Serca Jezusowego i ołtarza Najświętszej Maryi Panny, stanowiących wyposażenie Kolegiaty pw. Zwiastowania Najświętszej Maryi Pannie w Pułtusku. Odbiór inwestycji miał miejsce 29 sierpnia.

W odbiorze uczestniczył proboszcz parafii pw. św. Mateusza w Pułtusku ks. kan. Jarosław Arbat, zastępca burmistrza Mateusz Miłoszewski, kierownik Wanda Gołębiewska i przedstawiciele Delegatury w Ciechanowie Wojewódzkiego Urzędu Ochrony Zabytków oraz przedstawiciele Wydziału Inwestycji w pułtuskim ratuszu.

Łączna wartość robót wykonanych w ramach całego zadania to niespełna 790 tys. zł, z czego niemal 774 tys. to dofinansowanie z Rządowego Programu Odbudowy Zabytków, reszta zaś to wkład własny gminy Pułtusk. **RK**

FOT. UM PUŁTUSK

Ołtarze poddane renowacji

Rajd rowerowy do „bram Mazur"

30 sierpnia odbył się rowerowy „Rajd do Bram Mazur"

W wydarzeniu udział wzięło ponad 200 uczestników.

- Trasa rajdu wiodła z Pułtuska do Opaleńca w gminie Chorzele i z powrotem do Pułtuska. Rajd nawiązywał do przedwojennego „Biegu propagandowego do granicy niemieckiej", który rozgrywany był w latach 1930–1938. Ówczesna trasa prowadziła z Pułtuska przez Chorzele do Opaleńca – miejsca, gdzie przebiegała granica z Prusami. Tam witała kolarzy symboliczna brama z napisem: „Witajcie nam u bram Mazurów". To właśnie to hasło i historyczne wspomnienia stały się inspiracją do organizacji wydarzenia (…) Gratulujemy uczestnikom rajdu pasji do kolarstwa, wytrwałości oraz siły w pokonaniu trasy rajdu i życzymy dalszych sukcesów.– przekazuje pułtuskie starostwo, współorganizator wydarzenia.

Na terenie przystani zlokalizowano Miasteczko Rowerowe, gdzie powstała aktywna wystawa rowerowa pn. „Wsiadaj i jedź zabytkiem", a także można było skorzystać z przejażdżki rikszą rowerową, dmuchańców i animacji dla najmłodszych, a także z „piana party". Wydarzenie przyciągnęło nie tylko miłośników sportu, ale także całe rodziny. Na powstanie miasteczka powiat przyznał 10 tys. zł dofinansowania organizatorowi „Rajdu do Bram Mazur", którym było stowarzyszenie „Pułtuskie Kolarstwo Przygodowe". **RK**

Kacice

Szóste spotkanie z historią

Już po raz szósty odbyło się w Kacicach, 30 sierpnia, „Spotkanie z historią".

Główną inicjatorką i pomysłodawczynią tego cyklicznego wydarzenia jest mieszkanka Kacic – Krystyna Leleń. Czynnego wsparcia merytorycznego i organizacyjnego udziela Muzeum Regionalne w Pułtusku.

- Podczas spotkania adiunkt Muzeum Regionalnego w Pułtusku, Michał Filip Świdwa przedstawił licznie zebranym gościom rys historyczny Kacic obejmujący okres od 1918 do 1945 roku. Poruszane zagadnienia dotyczyły dążeń niepodległościowych Kaciczan i ich udziału w procesie odzyskiwania niepodległości, a także form działalności w okresie II Rzeczypospolitej. Obejmowały również rozwój organizacji społecznych i sportowych. Istotnym zagadnieniem był okres II wojny światowej i okupacji, a informacje o nim zostały opracowane na podstawie wywiadów z mieszkańcami Kacic – informuje pułtuski ratusz.

Podczas spotkania przedstawiono także, w formie prezentacji oraz wystawy planszowej, historyczne materiały udostępnione przez mieszkańców Kacic. **RK**

FOT. UM PUŁTUSK

Uczestnicy wydarzenia

Inwestycja za 2,7 mln zł

Świetlica zostanie przebudowana

2 września burmistrz Beata Jóźwiak i skarbnik Lidia Dworecka podpisały w pułtuskim ratuszu umowę na realizację inwestycji przebudowy, nadbudowy i rozbudowy świetlicy wiejskiej w miejscowości Głodowo.

- Celem modernizacji obiektu jest poprawa warunków w świetlicy użytkowanej przez Ochotniczą Straż Pożarną w Głodowie oraz społeczność lokalną. W ramach robót przewidziano wykonanie, spełniających obowiązujące przepisy i normy techniczne, miejsc garażowych dla pojazdów gaśniczych OSP – przekazuje miasto.

Całkowita wartość inwestycji to 2 mln 724 tys. zł netto, w tym ponad 1,5 mln (57% wartości inwestycji) to dofinansowanie pozyskane z budżetu województwa w ramach Instrumentu wsparcia zadań ważnych dla równomiernego rozwoju województwa mazowieckiego. Pozostała kwota to wkład własny gminy Pułtusk.

Jednostka OSP Głodowo powstała w roku 1960. Działa w ramach Krajowego Systemu Ratowniczo-Gaśniczego. Zadanie realizowane będzie w latach 2025 – 2026. **RK**

FOT. UM PUŁTUSK

Podpisanie umowy

Narodowe Czytanie poezji Jana Kochanowskiego

Gościu siądź pod mym liściem…

Fraszki, pieśni i treny jednego z najwybitniejszych polskich poetów i największych twórców europejskich epoki renesansu – Jana Kochanowskiego rozbrzmiewały w uroczej scenerii, przed Pułtuską Biblioteką Publiczną im. Joachima Lelewela.

W piątek, 5 września pułtuszczanie zgromadzili się pod literacką lipą w ramach XIV edycji akcji „Narodowe Czytanie" pod Honorowym Patronatem Pary Prezydenckiej – akcji społecznej łączącej Polaków wokół najważniejszych dzieł literackich. Czy Jan Kochanowski mógł znać Pułtusk sprzed wieków? Okazuje się, że odwiedził Zamek w Pułtusku za czasów Jezuitów.

- W tym roku lekturą Narodowego Czytania są poezje Jan Kochanowskiego, w których głęboka zaduma nad światem łączy się z humorem a idee humanizmu z dojrzałą refleksją obywatelską i troską o Ojczyznę. Nasz wybitny renesansowy twórca zawarł w swoich utworach emocje i przeżycia prawdziwie uniwersalne i dzięki temu bliskie nam współczesnym. Napisana przepiękną polszczyzną, pełna mądrych rad poezja Mistrza z Czarnolasu to niezwykła kronika myśli i obyczajów dawnej Rzeczypospolitej, która łączy pokolenia i jest nadal aktualna – mówiła we wprowadzeniu do Narodowego Czytania w Pułtusku Bożena Potyraj, dyrektor Pułtuskiej Biblioteki Publicznej im. J. Lelewela, która wraz z pracownikami biblioteki od lat dba, aby ogólnopolska akcja była w mieście kontynuowana.

W tym roku podczas wspólnego Narodowego Czytania na palcu przed pułtuską biblioteką stanęła również lipa nawiązująca symbolicznie do jednej z fraszek Jana Kochanowskiego „Na lipę…". Usłyszeliśmy poezję Jana z Czarnolasu w interpretacji zaproszonych gości. Wśród nich byli m.in.: dyrektor Pułtuskiej Biblioteki Publicznej im. J. Lelewela - Bożena Potyraj, poseł Henryk Kowalczyk, wicestarosta powiatu pułtuskiego - Emilia Gąsecka, członek zarządu powiatu pułtuskiego - Robert Czyżewski, burmistrz Pułtuska - Beata Jóźwiak, wiceburmistrz - Mateusz Miłoszewski raz z przewodniczącym Rady Miejskiej - Łukaszem Skarżyńskim i wiceprzewodniczącymi: Beatą Bielińską i Andrzejem Wydrą, dyrektorzy i kierownicy pułtuskich instytucji i placówek oświatowych (szkół podstawowych i ponadpodstawowych), przedstawiciele stowarzyszeń oraz mieszkańcy Pułtuska rozmiłowani w literaturze polskiej i historii.

Narodowe Czytanie w Pułtusku stało się okazją, aby przypomnieć ciekawostkę. Co łączy Jana Kochanowskiego z miastem, które niegdyś było siedzibą biskupów płockich? W 1566 r. jezuici utworzyli w Pułtusku kolegium, znane w całej Rzeczypospolitej. Od połowy XVI w. działał przy kolegium pierwszy w Polsce teatr publiczny i to teatr przyciągnął do Pułtuska Jana Kochanowskiego.

- W 1568 r. Jan Kochanowski przebywał na pułtuskim Zamku. Jako wysłannik Króla był na przedstawieniu, które wystawiali tutaj jezuici – przytoczył ten fakt z dziejów miasta dyrektor Domu Polonii Michał Kisiel.

Akcje Narodowego Czytania w Pułtusku zawsze mają swój niepowtarzalny klimat i dają impuls, aby wrócić pamięcią do wybitnych dzieł polskiej literatury. Promują czytelnictwo, łączą lokalną społeczność, a przy okazji wspólnego czytania dzieł napisanych nieskalaną polszczyzną przypominają, że warto kształtować i umacniać dbałości o piękno i bogactwo polszczyzny. **BH**

eprasa.pl 71980e1bbe

POWIAT ŻUROMIŃSKI

Dla aktywnych seniorów

Aqua fitness w pływalni

W żuromińskiej pływalni trwają przygotowania do rozpoczęcia wojewódzkiego projektu „Mazowsze dla Seniorów 2025" , który lokalnie nazwany został Aqua Fitness Dla Seniorów, oczywiście z powiatu żuromińskiego.

Zajęcia na basenie rozpoczną się 15 września. Uczestnicy będą mieli zajęcia usprawniające w wodzie z wykorzystaniem sprzętu wypornościowego. Będzie to połączenie fitness, pływania oraz gimnastyki korekcyjnej. Ćwiczenia w grupach po ok. 20 osób planowane są dwa/trzy razy w tygodniu dla osób powyżej 55+ i potrwają 45 minut w wodzie. Do programu zostanie wynajęty sprzęt umożliwiający przeprowadzenie zajęć na cały czas jego trwania. Seniorzy będą pod opieką trenera.

Podobne zajęcia są również przygotowywane dla osób w wieku 40+.

- Od początku września trwają już zapisy do tego projektu. Po pierwszych dniach widać, że jest spore zainteresowanie wśród seniorów. W sumie w obu grupach wiekowych w aqua fitness będzie mogło uczestniczyć 360 osób – informuje Dominik Stopczyński, kierownik pływalni. **W.D.**

Będzie remont między Zieloną a Gościszką

Znalazły się fundusze na drogi

Dzięki aktualizacji listy zadań podlegających dofinansowaniu w ramach rządowego Funduszu Rozwoju Dróg, będzie możliwa rozbudowa drogi powiatowej Zielona – Gościszka.

Znalazł się na niej także wniosek Zarządu Powiatu w Żurominie dotyczący projektu pn. „Rozbiórka przepustu i budowa mostu wraz z rozbudową drogi powiatowej Nr 4606W Zielona – Gościszka – Zalesie – Jabłonowo"

Zakres rzeczowy ujęty we wniosku i dokumentacji technicznej przewiduje rozbiórkę starego przepustu pod drogą i budowę w jego lokalizacji mostu oraz rozbudowę drogi na odcinku Zielona – Gościszka w Gminie Kuczbork – Osada o długości 2,95 km. W ramach projektu przewidziano poszerzenie jezdni do 6m, budowę chodnika w miejscowości Gościszka, wykonanie zjazdów do posesji, odwodnienie pasa drogowego. Mają być też nowe oznakowania oraz pobocza po obu stronach drogi wzdłuż terenu niezabudowanego.

Kosztorysowa wartość całego zadania, ujęta we wniosku, wynosi prawie 6, 02 mln zł, natomiast dofinansowanie określono na poziomie 70% ,czyli nieco ponad 4, 2 mln zł. Po przeprowadzeniu przetargu i aktualizacji wartości robót oraz dofinansowania z RFRD, wykonawca przystąpi do realizacji prac w terenie, a zakończenie i rozliczenie całości zadania przewidziane jest na II półrocze 2026 r.

W.D.

Droga Zielona – Gościszka przed rozbudową

Policja w Żurominie

Nowy komendant ma zastępcę

Kilka dni po powierzeniu nadkom. Tomaszowi Wnuk obowiązków komendanta powiatowego policji w Żurominie powołany został jego pierwszy zastępca. 25 sierpnia został nim dotychczasowy naczelnik wydziału kryminalnego w żuromińskiej komendzie, podkom. Piotr Łebkowski.

Stało się tak na mocy rozkazu komendanta wojewódzkiego policji. Nowy zastępca komendanta nadzorował będzie wydział kryminalny.

Podkom. Piotr Łebkowski z mundurem związany jest od 19 lat. W policji służy od 2006 roku. Rozpoczynał od stanowisk podstawowych w referacie wywiadowczo-patrolowym wydziału prewencji Komendy Rejonowej Warszawa. W 2011 roku został przeniesiony do pełnienia służby w Komendzie Powiatowej Policji w Żurominie. Od 1 lutego 2021 objął stanowisko kierownika referatu dochodzeniowo-śledczego Komendy Powiatowej Policji w Żurominie, a rok później został naczelnikiem wydziału kryminalnego żuromińskiej komendy. Stanowisko to piastował do 25 sierpnia br., kiedy podkom. Piotrowi Łebkowskiemu powierzono obowiązki na stanowisku I z-cy komendantą powiatowego policji w Żurominie. **W.D.**

FOT. KPP ŻUROMIN

Komendant Tomasz Wnuk (z prawej) ze swoim zastępcą

Przeszkadzało słońce i teren zabudowany

Prawie 130 km przez wieś

Twierdził, że nie wiedział, że pędził przez obszar zabudowany z nadmierną prędkością i nie widział patrolu drogówki. Kontrola zakończyła się zatrzymaniem prawa jazdy i wysoką grzywną.

Skrajnie nieodpowiedzialnym zachowaniem wykazał się mieszkaniec powiatu rypińskiego, który kierując bmw przejechał przez Jasiony (gm. Lubowidz) z prędkością 129 km/h, gdzie obowiązuje ograniczenie do 50 km/h. Reakcja mundurowych była natychmiastowa. Kierowca zaczął uciekać. Po zatrzymaniu pirata drogowego, policjanci usłyszeli, że jest zaskoczony zatrzymaniem do kontroli. Tłumaczył policjantom, że nie widział ich w miejscowości Jasiony, ponieważ oślepiało go wschodzące słońce, które nie było przeszkodą do rozpędzenia samochodu do 129 km/h. Mężczyzna był trzeźwy.

Za rażące przekroczenie prędkości 23-latek został ukarany mandatem karnym w kwocie 2,5 tys. złotych, a do jego konta przypisane zostało 15 punktów karnych. Policjanci zatrzymali mężczyźnie również prawo jazdy.

W.D.

FOT. KPP ŻUROMIN

Kierowca jechał z prędkością 129 km/h

Sprintem przez gminę Lutocin

Potrzebne inwestycje w toku

We wrześniu rozpoczęły się prace przy termomodernizacji siedziby urzędu gminy. W ramach tej inwestycji pn. „Poprawa efektywności energetycznej budynków użyteczności publicznej Urzędu Gminy w Lutocinie" zaplanowano wymianę okien i drzwi zewnętrznych w całym budynku, ocieplenie ścian budynku styropianem o grubości 15 cm, ocieplenie dachów budynku styropianem o grubości 20cm, położenie papy termozgrzewalnej i obróbki blacharskie

Ocieplona zostanie część budynku, w którym znajduje się urząd i część budynku, który gmina dzierżawi dla Poczty Polskiej, apteki i pod działalność gospodarczą.

W przetargu na realizację tego zadania wystartowało 5 firm, a wygrała go spółka PHU Tymbud z Maszewa Dużego, która wyceniła prace na kwotę 659, 2 tys. zł.

FOT. UG LUTOCIN

Termomodernizacja budynku urzędu gminy

Kanalizacja w Elżbiecinie

Natomiast od marca trwają prace przy rozbudowie kanalizacji sanitarnej w miejscowości Elżbiecin. Najkorzystniejszą ofertę złożyła firma Instal-Bud z Rybia, która wykona to za kwotę nieco ponad 1,53 mln zł. Zakończenie inwestycji zaplanowano na listopad 2025 roku. Potem do sieci kanalizacji sanitarnej będzie się mogło podłączyć 45 gospodarstw domowych w Elżbiecinie. Ścieki z tej miejscowości będą doprowadzone przez sieć kanalizacji tłocznej do oczyszczalni w Lutocinie.

Inwestycja w Elżbiecinie zostanie sfinansowana ze środków, które gmina Lutocin otrzymała w 2021 roku z budżetu państwa na uzupełnienie subwencji ogólnej przeznaczonej na wsparcie inwestycji wodociągowych i kanalizacyjnych. Otrzymała na ten cel nieco ponad 1.84 mln zł.

Agregat na „czarną godzinę"

23 maja br. otwarto 6 ofert na inwestycję pn. „Zakup, montaż i uruchomienie agregatu prądotwórczego do budynku Urzędu Gminy w Lutocinie". Najkorzystniejszą ofertę złożyła firma Machtmann Polska Sp. z o.o. z Głogowa, która wyceniła usługę na kwotę ponad 32,55 tys.zł.

Agregat zewnętrzny z silnikiem wysokoprężnym zapewni zasilanie budynku urzędu w sytuacjach kryzysowych, dostarczając energię elektryczną podczas przerw w dostawach z sieci, zapobiegając utracie danych i zapewniając ciągłość pracy kluczowych systemów. Na zakup agregatu gmina pozyskała środki w ramach programu „Cyberbezpieczny samorząd"

Jonne. Przebudowa drogi

W sierpniu komisja powołana przez wójta gminy odebrała roboty pn: „Przebudowa drogi gminnej wewnętrznej w miejscowości Jonne". W ramach inwestycji wyrównano pobocza, wymieniono i ustabilizowano studzienki zaworów wodociągowych oraz położono warstwę 5cm masy bitumicznej na odcinku 806m. Oferty złożyły 3 firmy. Najkorzystniejszą złożył PT-H Wapnopol z Glinojecka, który wycenił swoją pracę na kwotę 203,63 tys. zł.

Wyremontowana droga w Jonnem

Gmina Lutocin pozyskała dofinansowanie na przebudowę drogi w Jonnem z budżetu województwa mazowieckiego na zadania określone w ustawie o ochronie gruntów rolnych i leśnych w kwocie 50% wartości inwestycji.

W.D.

eprasa.pl 71980e1bbe

POWIAT PRZASNYSKI

Archeolodzy zakończyli prace

Sezon archeologiczny 2025 w Centrum osadniczym z wczesnej epoki żelaza „Łysa Góra" Rembielin dobiegł końca. Archeolodzy zakończyli eksploracje terenu. Zinwentaryzowano zabytki, spakowano sprzęt.

Zanim jednak na dobre zniknęli z tego niezwykłego miejsca, postanowili podzielić się wiedzą, jaką przyniósł ten wykopaliskowy sezon. Zaprosili wszystkich sympatyków archeologii i ciekawskich na spotkanie na Łysej Górze, gdzie opowiadali o tym wyjątkowym stanowisku oraz prezentowali najciekawsze zabytki odkryte w sierpniu tego roku.

Spotkanie było okazją, aby na własne oczy zobaczyć, jak wygląda praca archeologów w terenie, dotknąć historii sprzed setek lat i przekonać się, że Łysa Góra wciąż kryje wiele tajemnic. W wynikach tegorocznych prac opowiedział kierownik badań dr. Bartłomiej Kaczyński.

W tym sezonie archeolodzy po raz pierwszy udokumentowali ślady czarnej metalurgii – m.in. żelazne kowadło ze śladami oklepania, używane do formowania rozgrzanego żelaza, a także masywną klamrę hakową od celtyckiego, męskiego pasa łańcuchowego, która – jak podkreślają badacze – mogła należeć do wojownika. Podczas prac na południowym zboczu Łysej Góry natrafiono również na fundamenty obwarowań obronnych znajdujących się na głębokości blisko 1,7 metra, potwierdzające istnienie co najmniej dwóch systemów fortyfikacyjnych.

FOT. „ŁYSA GÓRA" REMBIELIN

Jak relacjonują archeolodzy, był to sezon trudny, z powodu niesprzyjającej pogody. Pomimo przeciwności losu pozyskali dużo danych do rekonstrukcji osadnictwa na Łysej Górze. Prace na stanowisku prowadzili archeolodzy z Państwowego Muzeum Archeologicznego w Warszawie oraz Wydziału Archeologii Uniwersytetu Warszawskiego.

ESKA

MDK

Wspomnienie o mistrzu

28 sierpnia w Miejskim Domu Kultury w Przasnyszu odbyło się spotkanie z Piotrem Józefackim, artystą, który znał osobiście i inspirował się w swojej twórczości Stanisławem Ostoją-Kotkowskim, mistrzem światła i multimediów - patronem przasnyskiego MDK.

Gość zaprezentował zrobiony przez siebie film pt. „Listy nie napisane" oraz pokaz muzyczno-laserowy. Przez ponad dwie godziny uczestnicy spotkania mieli okazję przenieść się w zaczarowany świat, podziwiając sztukę i świat, w którym żył i tworzył Stanisław Ostoja-Kotkowski.

Spotkanie było także okazją do rozmowy artysty z publicznością, której moderatorami byli pracownicy MDK Tomasz Jakubowski i Krzysztof Gadomski.

Stanisław Ostoja-Kotkowski, patron przasnyskiego MDK, był wybitnym malarzem, rzeźbiarzem, scenografem i fotografikiem, twórcą sztuki laserowej. Z tego też powodu nazywany był „mistrzem światła". W swojej twórczości wykorzystywał najnowsze zdobycze techniki – promienie lasera i muzykę. Tworzył grafiki komputerowe, projektował witraże i mozaiki. Od 1960 roku pracował nad transformacją dźwięku w barwy i kształty. Jako pierwszy na świecie użył efektów laserowych podczas przedstawienia teatralnego i operowego.

Jego okres przasnyski, to czas tuż przed II wojną światową. Zmarł w Australii w 1994 r. Pochowany jest na wojskowych Powązkach w Warszawie. Od 2006 r. przasnyszanie przyznają co roku Medal Stanisława Ostoja-Kotkowskiego.

ESKA

FOT. MDK

Zakociacy w finale

31 sierpnia, podczas dożynek Województwa Mazowieckiego i Diecezji Płockiej w Płońsku Koło Gospodyń Wiejskich „Wygodni Zakociacy" z Zakocia w gminie Przasnysz zdobyli I miejsce w etapie wojewódzkim konkursu kulinarnego „Bitwa Regionów".

Oznacza to, że wystartują w wielkim ogólnopolskim finale. W szranki stanęło 10 kół z Mazowsza – zwycięzców wcześniejszych eliminacji regionalnych. Zwyciężczynie z Zakocia przygotowały danie, które zachwyciło jury smakiem i historią. Były to „Raki po polsku – derte koty". Zdobyły czek o wartości 5 tysięcy złotych i prawo do udziału w etapie krajowym, który zaplanowany został na 7 września i odbędzie się na Stadionie Narodowym w Warszawie.

– Raki, które przygotowaliśmy do konkursu – przekazały członkinie KGW w Zakociu, – były stałym elementem menu mieszkańców tych wiosek. Kiedyś dzieci zbierały je w Morawce do koców i zanosiły do karczmarza – ten w zamian częstował je konfiturami czy marmoladą. Jeszcze do końca lat 90. można je było spotkać w rzece, jadano je w dużych ilościach jeszcze w latach 70. Kilka lat temu mieszkaniec Zakocia wpuścił do Morawki 20 par raków błotnych, lecz to zbyt mało, by przywrócić populację z dawnych lat. Niebawem staraniem mieszkańców sołectwa Zakocie, raki zawitają ponownie do naszej rzeczki w większej ilości i mamy nadzieję, że wrócą na stałe.

Półfinał był prawdziwym świętem smaku i tradycji. Publiczność mogła poczuć wyjątkowy klimat mazowieckiej kuchni – od receptur przekazywanych z pokolenia na pokolenie, po nowoczesne interpretacje regionalnych potraw. Gratulacje należą się dla wszystkich Kół Gospodyń Wiejskich za pasję, pomysłowość i piękną atmosferę zmagań.

ESKA

Parciaki

KGW dzieciom

Koło Gospodyń Wiejskich Parciaki zorganizowało dla najmłodszych mieszkańców swojej miejscowości wyjazd do parku rozrywki Majaland Warsaw w Góraszce.

W wycieczce uczestniczyły dzieci w różnym wieku – od maluchów dwuletnich po nastolatków, towarzyszyły im rodzice lub opiekunowie. Na miejscu czekało na nich mnóstwo atrakcji: karuzele, zjeżdżalnie, strefa wodna i wiele innych. Dzieci spędziły dzień na wspólnej zabawie, powróciły pełne niezapomnianych wrażeń.

– Radość dzieci to dla nas największa nagroda – podsumowały wyjazd panie z Koła Gospodyń Wiejskich Parciaki. – Chcemy, by najmłodsi mogli przeżywać jak najwięcej takich chwil i mieć piękne wspomnienia.

Koło Gospodyń Wiejskich Parciaki w swojej działalności nie skupia się wyłącznie na dorosłych, ale równie mocno dba o najmłodszych mieszkańców wsi.

ESKA

FOT. KGW PARCIAKI

Tropem Przaśnika – nowa atrakcja nad Węgierką

„Tropem Przaśnika wzdłuż rzeki Węgierki" – tak się nazywa projekt ścieżki turystycznej, która Przasnysz zamierza zbudować.

Wybrano wykonawcę inwestycji. Wartość inwestycji to prawie 4 mln złotych. Zadanie wykonane będzie w systemie „projektuj i buduj". Jako najkorzystniejszą wybrano ofertę firmy SORTED Sp. z o.o. z Piaseczna".

Przedmiot zamówienia obejmie m.in. opracowanie dokumentacji projektowej (ścieżka spacerowa ma biec wzdłuż prawego brzegu Węgierki, zaś projekt ma uwzględniać zachowanie walorów przyrodniczych i ochronie nabrzeża). Ścieżka ma być wykonana z kruszywa naturalnego i pomostów podwieszanych, wyposażona w oświetlenie parkowe solarne oraz dwusystemowe, a także monitoringu. Wzdłuż ścieżki znajdą się urządzenia małej architektury: ławki, hamaki, siedziska-huśtawki, pergole, a nawet fotele z biblioteczką społeczną, panele z tablicami do ekspozycji prac plastycznych, stojaki rowerowe i kosze na odpady. Zapewniony ma być dostęp dla osób niepełnosprawnych, wreszcie nasadzenia – krzewy ozdobne, byliny, drzewa, trawniki.

ESKA

Chorzelska Pracownia Kultury nabiera tempa

Ośrodek Upowszechniania Kultury w Chorzelach zakończył realizację pierwszego projektu „Letnie wieczory w Pościeniu Wsi" w ramach Chorzelskiej Pracowni Kultury – w przygotowaniu kolejne trzy projekty.

Obecnie jest w trakcie realizacji inicjatywa – tworzenie muralu w Zarębach przy placu zabaw. Dzieci i młodzież z Zaząb malują go wspólnie, pod czujnym okiem i ze wsparciem plastyka-artysty Tomasza Jakubowskiego. We wrześniu startują również projekty: „Portret Kazimiery" – warsztaty malarskie w dworku w Bogdanach Wielkich oraz „Odkryj siebie" – cykl warsztatów dla młodzieży z niepełnosprawnością z terenu miasta i gminy Chorzele. Wszystkie te działania realizowane są w ramach Chorzelskiej Pracowni Kultury, dzięki dofinansowaniu ze środków Ministra Kultury i Dziedzictwa Narodowego w programie Narodowego Centrum Kultury: Dom Kultury+ Edycja 2025.

„Letnie wieczory w Pościeniu Wsi" to cykl czterech spotkań filmowych, który właśnie się zakończył. Pierwsze ze spotkań miało miejsce 8 sierpnia. Wówczas projekcja filmu połączona została z nocowaniem w namiotach przy świetlicy wiejskiej. Była to z pewnością dla jej uczestników niezapomniana noc. Kolejne plenerowe seanse filmowe, połączone były z dodatkowymi atrakcjami, ponieważ oprócz kina uczestnicy mogli podziwiać pokaz magii i iluzji oraz wziąć udział we wspólnym ognisku.

ESKA

Magnolia otwiera drzwi

Centrum Opiekuńczo-Mieszkalne w Przasnyszu powstaje przy ul. Magnolii.

Jest to placówka tworzona z myślą o osobach potrzebujących opieki, aktywizacji i bezpiecznej przestrzeni do codziennego funkcjonowania. Właśnie rusza rekrutacja osób zainteresowanych korzystaniem z niej. Będzie to miejsce, gdzie w komfortowych warunkach, będą przebywać osoby niepełnosprawne w stopniu umiarkowanym, bądź znacznym. Budynek zapewnia 20 miejsc, w tym 9 miejsc na pobyt całodobowy. Otwarcie zaplanowano na styczeń 2026 r. Miejski Ośrodek Pomocy Społecznej w Przasnyszu rozpoczął wstępną rekrutację osób zainteresowanych uczestnictwem w zajęciach oraz korzystaniem z usług placówki.

ESKA

eprasa.pl 71980e1bbe

POWIAT MAKOWSKI

Maków w hołdzie ofiarom wojny

1 września w Makowie Mazowieckim uczczono 86. rocznicę wybuchu II wojny światowej.

Pod Pomnikiem Pamięci Narodowej przy Miejskim Domu Kultury złożono wieńce i znicze, aby oddać hołd ofiarom tamtych tragicznych wydarzeń.

W uroczystościach uczestniczyli przedstawiciele władz samorządowych – miejskich i powiatowych, a także harcerze z Hufca ZHP im. Szarych Szeregów, przedszkolaki, uczniowie i nauczyciele z makowskich przedszkoli, szkół podstawowych, ponadpodstawowych i ośrodków oświatowych.

- Wspólne złożenie wiązanek kwiatów i lampek było wyrazem pamięci o tych, którzy ponieśli najwyższą cenę za wolność. To ważne, aby kolejne pokolenia pamiętały o historii i o tym, jak wielką wartością jest pokój – przekazuje ratusz.

Dodajmy, że w ramach rocznicy odbył się koncert patriotycznych pieśni przygotowanym przez Makowską Grupę Musicalową pod kierunkiem Pawła Bonisławskiego.

- To wydarzenie stało się pięknym podziękowaniem Polakom, którzy oddali życie za wolność. Koncert - pełen pasji, wzruszeń i artystycznego zaangażowania, poruszył serca publiczności i skłonił do głębokiej refleksji nad historią naszej ojczyzny. Organizatorzy i artyści stworzyli wyjątkowe widowisko, które przypomniało o bohaterach przeszłości oraz pokazało, że patriotyzm wciąż żyje w muzyce i sercach Polaków – przekazało starostwo.

Na scenie wystąpili: Laura Jaoszek, Barbara Sado, Antonina Sado, Maja Kupis, Hanna Idzikowska, Pola Rydzewska, Sara Majkowska, Alicja Gąska, Helena Nieczyperowicz, Oliwia Koczara, Zuzanna Rzepińska, Kornelia Murawska, Jagoda Zarodkiewicz, Kateryna Alieieva, Polina Alieieva, Olha Alieieva, Daria Orzołek, Natalia Stępniewska, Albert Betliński, Karolina Guza, Monika Bonisławska, Marta Jaźwińsa, Izabela Sawicka, Marlena Rusiecka i Paweł Bonisławski.

FOT. UM MAKÓW MAZ.

Uczestnicy obchodów pod pomnikiem

Poza tym w makowskim Klubie Senior+ odbyło się spotkanie upamiętniające rocznicę wybuchu wojny. Uczestnicy wysłuchali wykładu Darii Zarodkiewicz na temat wydarzeń lokalnych w czasie wojny oraz czytali fragmenty „Dziejów Makowa Mazowieckiego". **RK**

Wystawa „Chłopi w Archiwum"

W Centrum Dialogu Kulturowego „Dom Wesołka", przy ul. Zielony Rynek w Makowie Maz. pojawiła się wystawa „Chłopi w Archiwum".

Jest to inicjatywa Archiwów Państwowych związana z przypadającą w minionym roku 100. rocznicą przyznania Władysławowi Reymontowi literackiej Nagrody Nobla za powieść „Chłopi". 2025 rok został także ustanowiony rokiem Reymonta.

- Na wystawie prezentowane są archiwa (dokumenty, zdjęcia, rękopisy) oraz materiały z najnowszej filmowej adaptacji powieści, tworząc barwną mozaikę życia chłopskiego na przełomie XIX i XX wieku, folkloru, a także wpływu sztuki Młodej Polski na dzieło Reymonta – informuje CDK.

FOT. DOMENA PUBLICZNA

Władysław Stanisław Reymont

Wystawa będzie funkcjonować do końca września. Można ją obejrzeć od poniedziałku do piątku w godzinach 8-16. **RK**

Węgiel dla potrzebujących

Jak informuje miasto, mieszkańcy mają możliwość otrzymania nieodpłatnie węgla typu orzech i groszek - na podstawie ustawy z 27 października 2022 r. o zakupie preferencyjnym paliwa stałego dla gospodarstw domowych, dla osób wymagających wsparcia.

Muszą to być osoby zamieszkujące na terenie miasta, w domu lub mieszkaniu ogrzewanym węglem oraz emeryci, renciści, osoby legitymujące się znacznym lub umiarkowanym stopniem niepełnosprawności lub orzeczeniem ZUS/KRUS całkowita niezdolność do pracy i samodzielnej egzystencji bądź całkowita niezdolność do pracy, a także spełniające kryterium dochodowe (uchwała miejskiej rady z 28 sierpnia br. w sprawie określenia zasad zwrotu wydatków na pomoc rzeczową w postaci węgla dla osób i rodzin korzystających ze świadczeń pomocy społecznej w 2025 roku).

Osoby zainteresowane mogą zgłaszać się do MOPS przy ulicy Polnej, od 1 do 31 października w godzinach 8-10 lub 13-14. Potrzebne będą dokumenty potwierdzające uprawnienia do otrzymania węgla (decyzje o dochodach, decyzje ZUS/KRUS, orzeczenia o niepełnosprawności, zaświadczenia o zarobkach).

- Po złożeniu wniosku zostanie przeprowadzony wywiad środowiskowy przez pracownika socjalnego w miejscu zamieszkania zainteresowanej osoby. Wywiad środowiskowy przeprowadza się w celu ustalenia sytuacji rodzinnej, dochodowej i majątkowej osoby lub rodziny, aby na podstawie uzyskanych informacji można było ustalić prawo do wnioskowanego świadczenia. Odmowa przeprowadzenia wywiadu powoduje, że nie jest możliwe określenie sytuacji rodziny lub osoby, a tym samym nie ma możliwości przyznania pomocy. Rozstrzygnięcie sprawy zakończone będzie wydaniem decyzji administracyjnej ze wskazaniem terminu i formy odbioru węgla. Ilość przyznanego węgla dla danego gospodarstwa domowego uzależniona będzie od liczby złożonych i pozytywnie rozpatrzonych wniosków – informuje ratusz. **RK**

Obradowali na temat bezpieczeństwa

3 września w makowskim starostwie odbyło się posiedzenie członków Komisji Bezpieczeństwa i Porządku oraz członków Powiatowego Zespołu Zarządzania Kryzysowego, pod przewodnictwem starosty Mirosława Augustyniaka.

- W trakcie spotkania poruszono istotne tematy dotyczące bezpieczeństwa publicznego oraz gotowości służb i instytucji do działania w sytuacjach kryzysowych – informuje starostwo.

Komendant makowskiej straży pożarnej przedstawił stan zagrożenia powodziowego.

- Zgodnie z informacją aktualnie zagrożenie powodziowe na terenie powiatu nie występuje – podkreśla urząd.

Wiodącym tematem spotkania była analiza i identyfikacja problemów związanych z bezpieczeństwem w szkołach oraz w drodze do szkoły. Naczelnik Wydziału Ruchu Drogowego makowskiej komendy policji przedstawił informacje na temat bezpieczeństwa w ruchu drogowym w odniesieniu do niechronionych jego uczestników, pieszych i rowerzystów. Na posiedzeniu omawiano także działania podejmowane przez służby, inspekcje i straże w zakresie akcji „Bezpieczne Wakacje 2025".

Informację o zatrudnieniu cudzoziemców na terenie powiatu makowskiego omówił dyrektor Powiatowego Urzędu Pracy.

Ostatnim zaś tematem spotkania było omówienie procedury „Niebieskiej Karty", zasady jej realizacji oraz zakres obowiązków służb i instytucji zaangażowanych w przeciwdziałanie przemocy domowej, co przedstawił naczelnik policyjnego Wydziału Prewencji.

- Wrześniowe posiedzenie miało na celu omówienie bieżących zagadnień oraz zaplanowanie wspólnych działań na rzecz poprawy bezpieczeństwa w powiecie makowskim – podkreśla powiat. **RK**

FOT. POWIAT MAKOWSKI

Członkowie powiatowej komisji i zespołu kryzysowego

KRONIKA POLICYJNA

W Zespole Szkół im. Żołnierzy Armii Krajowej w Makowie Mazowieckim powstała nowa klasa o profilu mundurowym, pierwsza taka w historii makowskiej szkoły.

W związku z powyższym 1 września komendant powiatowy mł. insp. Andrzej Rydzewski oraz kom. Monika Winnik wzięli udział w uroczystym rozpoczęciu roku szkolnego, obok przedstawicieli Nadwiślańskiego Oddziału Straży Granicznej, Ewy Waligóra i chor. Tomasz Grądzkiego.

Rozpoczęcie roku szkolnego w makowskiej szkole

- Podczas wystąpienia komendant podkreślił znaczenie kształtowania postaw patriotycznych, odpowiedzialności społecznej oraz poszanowania prawa wśród młodzieży. Zwrócił uwagę, że wybór ścieżki edukacyjnej związanej z formacjami mundurowymi to nie tylko okazja do zdobywania wiedzy, ale także do rozwijania cech charakteru ważnych w służbie publicznej – dyscypliny, odwagi i gotowości do niesienia pomocy innym (…) Nowo utworzona klasa mundurowa będzie realizować rozszerzony program zajęć obejmujących m.in. edukację dla bezpieczeństwa, elementy musztry, pierwszą pomoc oraz wiedzę o funkcjonowaniu służb mundurowych. Współpraca szkoły z policją, Strażą Graniczną ma na celu wsparcie młodzieży w świadomym planowaniu kariery zawodowej – informuje KPP w Makowie Maz.

* * *

Makowscy policjanci podsumowali ostatni wakacyjny weekend na drogach naszego powiatu. Funkcjonariusze zatrzymali 2 nietrzeźwych kierujących samochodami i 1 nietrzeźwego rowerzystę. 3 kierujących nie miało też prawa jazdy. Mundurowi zatrzymali także 1 prawo jazdy za przekroczenie prędkości w obszarze zabudowanym.

W piątek 29 sierpnia policjanci makowskiej drogówki w Drążdżewie (gm. Krasnosielc) zatrzymali do kontroli drogowej kierującego audi, który przekroczył prędkość w obszarze zabudowanym.

- Podczas kontroli drogowej okazało się, że 22 – letni kierujący audi nie posiadał prawa jazdy, był nietrzeźwy, a samochód którym kierował był niesprawny technicznie i nie miał aktualnych badań technicznych – przekazuje kom. Monika Winnik.

W sobotę w nocy (29/30 sierpnia) policjanci Wydziału Prewencji w Makowie Maz. na ul. Mickiewicza zatrzymali do kontroli drogowej peugeota, którego tor jazdy wzbudził u nich podejrzenie.

- Podczas kontroli okazało się, że autem kierowała 35 – letnia kobieta od której policjanci wyczuli alkohol. Badanie alkomatem wykazało promil alkoholu w organizmie. Podczas dalszej kontroli okazało się, że kobieta nie posiadała też prawa jazdy.Podczas minionego weekendu policjanci zatrzymali również 63 – letniego nietrzeźwego rowerzystę. Badanie alkomatem wykazało u mężczyzny blisko 2 promile alkoholu w organizmie – informuje oficer prasowa.

Poza tym stracił prawo jazdy na okres 3 miesięcy, otrzymał wysoki mandat i 13 punktów karnych, 67-letni kierowca, który w sobotę 30 sierpnia w Zalesiu (gm. Czerwonka) przekroczył prędkość w obszarze zabudowanym powyżej 50 km/h.

* * *

27 sierpnia makowscy policjanci wspólnie z funkcjonariuszami Komendy Wojewódzkiej Policji zs. w Radomiu przeprowadzili kontrole z użyciem drona, który obserwował skrzyżowania i rejony przejść dla pieszych z powietrza.

FOT. KPP W MAKOWIE MAZ.

Działania z użyciem drona

- Głównym celem akcji było ograniczenie ilości zdarzeń z udziałem pieszych. Mundurowi zwracali szczególną uwagę na właściwe zachowanie kierujących wobec pieszych oraz zgodne z przepisami poruszanie się pieszych na oznakowanych przejściach.

Podczas kilkugodzinnych działań policjanci ujawnili 12 wykroczeń - najczęściej dotyczyły one nie stosowania się do znaków B-20 „stop". **RK**

eprasa.pl 71980e1bbe

OGŁOSZENIA DROBNE

BUDOWLANE

Ogrodzenia murowane i wylewane, remonty: budowa domów, budynków gospodarczych, kostka brukowa - małe ilości. 692 718 009
FC-0523/25

Sprzedam dwie bramy używane 150 wys., 3 m dł, bramka + przęsło. 692 718 009
FC-0524/25

Okna, drzwi używane/nowe. Ojrzeń, Ciechanowska 12A. 502 543 397
FC-0051/25

MOTORYZACYJNE

Sprzedam seicento. 512 563 583
PC-00518/25

Corsa C bardzo ładna. 694 133 292
PC-00523/25

Kupię Romet Kadet. 514 946 633
M03413-91719

NIERUCHOMOŚCI

Kupię siedlisko. 691 244 932
PC-00342/25

Tygodnik ciechanowski

UWAGA!
Od dziś wszystkie ogłoszenia nadawane do wersji papierowej TC ukazują się również na portalu **tygodnikciechanowski.pl** w zakładce – ogłoszenia drobne

Kupię domek lub działkę. 691 244 932
PC-00340/25

Wynajmę mieszkanie. 505 852 088
PC-00498/25

Magazyn do wynajęcia 2000 m² Mława, ul Polna. Tel. 502 456 025
FC-0448/25

Kupię siedlisko, dom i budynki gospodarcze. Tel. 518 849 009
M03413-96326

Sprzedam dwie zadbane 3 arowe działki ROD Grędzice działki są połączone. Na działkach są dwa domki, jest prąd, woda ze studni głębinowej z hydroforem. telefon 506 153 229
M03413-82061

PRACA

Zatrudnię osobę na stanowisko referent ds. księgowości. tel. 517 516 076, oraz m.gronkiewicz@farbex.com.pl
FC-0550/25

Praca w gospodarstwie. 512 704 741
PC-00475/25

Zatrudnię w gospodarstwie rolnym. 600 561 147
FE-30

Zatrudnię do pracy w gospodarstwie rolnym, praca przy zwierzętach, możliwość zakwaterowania. Tel. 513 457 773
M034414-85901

RSP ŁUKOWO
sprzeda:
- **ciągniki:**
  U-360
  U-1222
  U-904
  Belarus 1222.1
  MF-3630
- **opryskiwacz Pilmet Rex 2500**
- **siewnik Rapid 300**
- **kultywator 3500**

Informacja tel. 784 963 373
oględziny tylko w poniedziałki w godz. 8.00 - 14.00
FC-0515/25

ROLNICZE

Wezmę w dzierżawę grunty orne. 511 447 222
PC-00226/24

Wywóz obornika i wapna Fliegl 20t z załadunkiem. Beczka 20 tys. l. 513 705 855
FC-0129/25

Skup bydła rzeźnego w każdej kondycji. 509 102 856
FC-0497/25

Kupię słomę na pokosie lub w belach. 503 635 085
PC-00439/25

Sprzedam sianokiszonę, siano, słomę. 692 350 269
PC-00478/25

Sprzedam groch. 787 439 887
PC-00482/25

Klepanie i dorabianie lemieszy. 787 439 887
PC-00483/25

Sprzedam sianokiszonkę z koniczyny czerwonej. Wieczfnia Kocielna, bałdy po 130 szerokości. 601 595 016
PC-00487/25

Sprzedam ciągnik zetor Forterra 130 HSX 2016 rok. 504 652 931
PC-00493/25

Sprzedam sianokiszonkę, siano, słomę, siewnik, kosiarkę. 692 350 269
PC-00513/25

olej napędowy, olej opałowy z dostawą
Tel: 501 680 623

WÓJT GMINY LIPOWIEC KOŚCIELNY

INFORMUJE,

że na okres 21 dni, tj. **od dnia 9 września 2025 r. do dnia 30 września 2025 r.** na tablicy ogłoszeń w siedzibie Urzędu Gminy w Lipowcu Kościelnym, na stronie internetowej urzędu www.bip.lipowieckoscielny.pl oraz we wsi Kęczewo, zostanie wywieszony wykaz nieruchomości przeznaczonych do sprzedaży w drodze przetargu ograniczonego: niezabudowana działka nr 695/3, ob. Kęczewo.

Szczegółowe informacje uzyskać można telefonicznie (23) 655 50 29.

Lipowiec Kościelny, dn. 05.09.2025 r.

WÓJT
Ryszard Karpiński

FCP-213

BURMISTRZ MIASTA I GMINY LUBOWIDZ

INFORMUJE,

że na stronie BIP oraz na tablicy ogłoszeń Urzędu Miasta i Gminy w Lubowidzu od dnia 09.09.2025 r. do dnia 29.09.2025 r., zostanie wywieszony wykaz nieruchomości, stanowiącej własność Miasta i Gminy Lubowidz, przeznaczonej do wydzierżawienia w drodze bezprzetargowej (część dz. nr ewid. 185, obręb Osówka).

FCP-211

WÓJT GMINY OPINOGÓRA GÓRNA

INFORMUJE,

że w dniu 9 września 2025 r. na tablicy ogłoszeń został wywieszony wykaz nieruchomości przeznaczonej do dzierżawy w miejscowości Kołaki-Budzyno. Pełna treść wykazu dostępna będzie na tablicy ogłoszeń Urzędu Gminy w Opinogórze Górnej oraz na stronach internetowych urzędu https://opinogoragorna.pl i https://ugopinogora.bip.org.pl

FCP-113

Skup trzody i bydła
Płatność w 3 dni lub gotówką

Odbiór z Gospodarstwa
„AGROL" Adam Dymkowski
Goszczyce Poświętne 7
09-130 Baboszewo
tel. 23 661 20 45, 511 492 526

FC-1360

eprasa.pl 71980e1bbe

Sprzedam klacz źrebną, tur do ciągnika. 784 984 826
PC-00494/25

Sprzedam młynki do czyszczenia zboża. 661 940 060
PC-00495/25

Sprzedam siano. 503 025 247
PC-00499/25

Sprzedam rozrzutnik jednoosiowy ładowność 3,5 t. 667 412 455
PC-00509/25

Sprzedam rozsiewacz nawozów N-039M Unia Brzeg pojemność 1500 l. 694 051 493
PC-00515/25

Sprzedam młode kury, indyki, kaczki, perliczki, brojlery. 510 147 497
PC-00517/25

Sprzedam 2 ha kukurydzy na pniu, baloty z lucerny. 515 124 044
PC-00520/25

Okna gospodarcze/inwentarskie. 507 108 996
FC-0006/24

Kupię ciągnik rolniczy Ursus, Zetor, MTZ i inne. 783 964 891
FC-00437/25

SKUP BYDŁA
ŁUKASZ GRZESZCZAK
Wielodróż 38 A
Tel. 792 264 299
FCP-315

Szamba
Zbiorniki betonowe
od 900 zł
609 245 209
FCP-182

Skup bydła
Marcin Malinowski
konkurencyjne ceny
511 394 119
PRZELEW 2 DNI/GOTÓWKA
FCPrz

Alternatory, rozruszniki, sprężarki, klimatyzacje
Sprzedaż • naprawa • wymiana
Samochody osobowe, ciężarowe, maszyny rolnicze
Ciechanów, ul. Pułtuska 116
(za stacją benzynową).
Tel. 023 673 48 07
Faktury VAT

Kupię Zetor, Ursus, MTZ, Farmtrac, New Holland, Case, T-25, C-360, C-360 3p, C-330. 603 502 876
FC-00437.25

Kupię C-330, C-360, Zetor MTZ i inne. 698 282 939
FC-00437/25

Sprzedam ciągnik MTZ 82, agregat podorywkowy KOS, agregat uprawowo-siewny Agoroasz, pług 3-skibowy Resorak, rozsiewacz nawozów Jar-Met. 733 152 913
NS-54

Stanowiska i uwięzie dla krów, motoreduktor kompletny i linię stalową 10-120 m. 504 220 764
NS-65

Konstal PRODUCENT
GARAŻE Blaszane
BRAMY Garażowe
KOJCE dla Psów
Najniższe CENY
Automatyka do bram
Dogodne RATY
Transport i montaż
GRATIS cały KRAJ
23-683-10-85 22-100-45-96
24-368-32-17 56-649-44-30
29-642-34-61 89-650-30-43
505-526-036 509-574-644
www.konstal-garaze.pl

lek. Dariusz Rudziński
SPECJALISTA PSYCHIATRA
specjalista psychiatra dzieci i młodzieży
LECZENIE:
depresji, nerwic, lęku, psychoz, zaburzeń snu - u dorosłych i dzieci
Ciechanów, ul. Spółdzielcza 2
Rejestracja: tel. 501 238 075
FC-3221

Ubojnia zwierząt
Elżbieta Słonczewska
Pianowo Bargły 3 k. Nasielska
skupuje krowy oraz młode bydło
Odbiór z gospodarstwa
tel. 606 402 852, 23 691 20 18
lub 604 206 737
FN-20

Garaże Blaszane,
bramy garażowe, hale, kojce dla psów.
ROBSTAL.pl
KONSTRUKCJA! - OCYNK
Montaż Gratis!
Krótkie Terminy
tel. 509 038 426
23 680 32 01
www.robstal.pl
FCP-32

Skup bydła rzeźnego
KAR-POL
Odbiór z gospodarstwa
Płatność w 3 dni!
500 224 312
FC-479

GG/RGG.6721.1.2024

OGŁOSZENIE BURMISTRZA MIASTA I GMINY LUBOWIDZ

o przystąpieniu do sporządzenia zmiany miejscowego planu zagospodarowania przestrzennego dla części miejscowości Mleczówka, gmina Lubowidz.

Na podstawie art. 17 pkt 1 ustawy z dnia 27 marca 2003 r. o planowaniu i zagospodarowaniu przestrzennym (Dz. U. z 2024 r. poz. 1130 ze zm.), art. 39 ust.1 w związku z art. 46 ust. 1 pkt 1 i art. 54 ust. 2 i 3 ustawy z dnia 3 października 2008 r. o udostepnieniu informacji o środowisku i jego ochronie, udziale społeczeństwa w ochronie środowiska oraz o ocenach oddziaływania na środowisko (Dz. U. z 2024 r. poz. 1112 ze zm.)

zawiadamiam

o podjęciu przez Radę Miejską w Lubowidzu uchwały nr 101/XVI/2025 z dnia 29 sierpnia 2025 r. o przystąpieniu do sporządzenia zmiany miejscowego planu zagospodarowania przestrzennego dla części miejscowości Mleczówka, gmina Lubowidz.

Zainteresowani mogą składać wnioski do wyżej wymienionej zmiany planu miejscowego oraz do prognozy oddziaływania na środowisko.

Wnioski należy składać na obowiązującym formularzu zamieszczonym w Biuletynie Informacji Publicznej Miasta i Gminy Lubowidz na stronie internetowej pod adresem: http://www.bip.uglubowidz.pl/m,434,wzor-formularza-pisma-dotyczacego-aktu-planowania-przestrzennego.html **w nieprzekraczalnym terminie do dnia 10 października 2025 r.**

Na ww. formularzu składający wniosek zobowiązany jest podać swoje imię i nazwisko albo nazwę oraz adres zamieszkania albo siedziby oraz adres poczty elektronicznej, o ile taki posiada, a także wskazać, czy jest właścicielem lub użytkownikiem wieczystym nieruchomości objętej wnioskiem, oraz może podać dodatkowe dane do kontaktu takie jak adres do korespondencji lub numer telefonu.

Wnioski należy składać do Burmistrza Miasta i Gminy Lubowidz, na adres Urzędu Miasta i Gminy w Lubowidzu, ul. Zielona 10, 09-304 Lubowidz w formie papierowej lub w formie elektronicznej za pośrednictwem poczty elektronicznej na adres: ggnrpp@uglubowidz.pl lub elektronicznej skrzynki podawczej Urzędu na platformie ePUAP.

W ramach prowadzonej strategicznej oceny oddziaływania na środowisko istnieje możliwość zapoznania się z dokumentacją sprawy w Urzędzie Miasta i Gminy w Lubowidzu (pok. Nr 11, pietro). Uwagi i wnioski można wnosić w formie pisemnej, ustnie do protokołu oraz za pomocą środków komunikacji elektronicznej bez konieczności opatrywania ich kwalifikowanym podpisem elektronicznym. Uwagi lub wnioski złożone po upływie przewidzianego terminu pozostawi się bez rozpatrzenia. Organem właściwym do rozpatrzenia wniosków jest Burmistrz Miasta i Gminy Lubowidz.

KLAUZULA INFORMACYJNA OGÓLNA O PRZETWARZANIU DANYCH OSOBOWYCH

W związku z realizacją wymogów Rozporządzenia Parlamentu Europejskiego i Rady (UE) 2016/679 z dnia 27 kwietnia 2016 r. w sprawie ochrony osób fizycznych w związku z przetwarzaniem danych osobowych i w sprawie swobodnego przepływu takich danych oraz uchylenia dyrektywy 95/46/WE (ogólne rozporządzenie o ochronie danych - „RODO"), informujemy o zasadach przetwarzania Pani/Pana danych osobowych oraz o przysługujących Pani/Panu prawach z tym związanych:

Administratorem Pani/Pana danych osobowych przetwarzanych w Urzędzie Miasta i Gminy w Lubowidzu jest: Burmistrz Miasta i Gminy Lubowidz, reprezentujący Miasto i Gminę, z siedzibą władz: ul. Zielona 10, 09-304 Lubowidz. Kontakt do ADO: ugl@uglubowidz.pl lub tel. (23) 683-48-10.

Jeśli ma Pani/Pan pytania dotyczące sposobu i zakresu przetwarzania Pani/Pana danych osobowych w zakresie działania Urzędu, a także przysługujących Pani/Panu uprawnień, może się Pani/Pan skontaktować z Inspektorem Ochrony Danych Osobowych w Urzędzie Miasta i Gminy w Lubowidzu, za pomocą adresu e-mail: inspektor@kiodo.pl lub tel. 544 544 006.

Pani/Pana dane osobowe przetwarzane są w oparciu o następujące podstawy i w następujących celach:

a) wypełnienia obowiązków prawnych ciążących na Administratorze- 6, ust.1,lit.c RODO; wynikających z następujących aktów prawnych: Ustawa z dnia 8 marca 1990 r. o samorządzie gminnym, Ustawa z dnia 24 września 2010 r. o ewidencji ludności, Ustawa z dnia 21 listopada 1967 r. o powszechnym obowiązku obrony Rzeczypospolitej Polskiej, Ustawa z dnia 12 stycznia 1991 r. o podatkach i opłatach lokalnych, Ustawa z dnia 28 listopada 2014 r. Prawo o aktach stanu cywilnego, Ustawa z dnia 7 czerwca 2001 r. o zbiorowym zaopatrzeniu w wodę i zbiorowym odprowadzaniu ścieków i akty wykonawcze, Ustawa z dnia 26 października 1982 r. o wychowaniu w trzeźwości i przeciwdziałaniu alkoholizmowi i akty wykonawcze, Ustawa z dnia 6 grudnia 2008 r. o podatku akcyzowym, Ustawa z dnia 29 września 1994 r. o rachunkowości, Ustawa z dnia 15 kwietnia 2011 r. o systemie informacji oświatowej, Ustawa z dnia 21 sierpnia 1997 r. o gospodarce nieruchomościami, Ustawa z dnia 21 czerwca 2001 r. o ochronie praw lokatorów, mieszkaniowym zasobie gminy i o zmianie Kodeksu cywilnego, Ustawa z dnia 6 marca 2018 r. o Centralnej Ewidencji i Informacji o Działalności Gospodarczej i Punkcie Informacji dla Przedsiębiorcy, Ustawa z dnia 13 września 1996 r. o utrzymaniu czystości i porządku w gminach, Rozporządzenie Ministra Rozwoju Regionalnego i Budownictwa w sprawie ewidencji gruntów i budynków, Rozporządzenie Rady Ministrów z dnia 8 stycznia 2002 r. w sprawie organizacji przyjmowania i rozpatrywania skarg i wniosków, Rozporządzenie Ministra Administracji i Cyfryzacji z 9 stycznia 2012r. w sprawie ewidencji miejscowości ulic i adresów oraz innych aktów prawa powszechnie obowiązującego, do których stosowania z mocy ustawy zobligowany jest Urząd Miasta i Gminy Lubowidz;

b) realizacji umów zawartych z kontrahentami Administratora lub podjęcia działań na żądanie osoby, której dane dotyczą przed zawarciem umowy - 6, ust.1,lit.b RODO;

c) sprawnej realizacji umów w zakresie kontaktu z osobami wskazanymi do kontaktu, co stanowi nasz uzasadniony interes, – art. 6 ust. 1 lit. f RODO (inny przykład: obrona i dochodzenie roszczeń);

d) wykonania zadania realizowanego w interesie publicznym lub w ramach sprawowania władzy publicznej- 6, ust.1,lit.e RODO (np. realizacja zadań własnych – działania promocyjne gminy);

e) w wyjątkowych przypadkach Pani/Pana dane osobowe przetwarzane są na podstawie udzielonej zgody w zakresie i celu określonym w treści zgody - art.6, ust.1,lit.a RODO. Może to dotyczyć danych kontaktowych, które podają Państwo w celu usprawnienia kontaktu, a które nie są wymagane przez przepisy (np. nr telefonu, adres email). Dane te na naszych formularzach oznaczone są jako dobrowolne, a ich podanie oznaczać będzie zgodę na ich przetwarzanie w celu kontaktu i w związku ze sprawą, dla której Państwo podają te dane.

W związku z przetwarzaniem danych w celach, o których mowa w pkt 3 odbiorcami Pani/Pana danych osobowych mogą być: organy władzy publicznej oraz podmioty wykonujące zadania publiczne lub działające na zlecenie organów władzy publicznej, w zakresie i w celach, które wynikają z przepisów powszechnie obowiązującego prawa; inne podmioty, które przetwarzają dane osobowe na podstawie stosownych umów podpisanych z Urzędem Miasta i Gminy w Lubowidzu np. w zakresie obsługi IT, wywozu nieczystości, usług hostingowych.

Pani/Pana dane osobowe będą przechowywane przez okres niezbędny do realizacji celów określonych w pkt 3, a po tym czasie przez okres oraz w zakresie wymaganym przez przepisy powszechnie obowiązującego prawa, zwłaszcza ustawy z dnia 14 lipca 1983 r. o narodowym zasobie archiwalnym i archiwach, a w przypadku przetwarzania danych na podstawie wyrażonej zgody, przez okres niezbędny do realizacji wskazanego celu lub wycofania zgody.

Na warunkach określonych w RODO, w zależności od podstawy przetwarzania, przysługuje Panu prawo do:

a) dostępu do treści swoich danych, na podstawie art.15 ogólnego rozporządzenia;

b) sprostowania danych, na podstawie art. 16 ogólnego rozporządzenia;

c) usunięcia danych, na podstawie art. 17 ogólnego rozporządzenia;

d) ograniczenia przetwarzania, na podstawie art. 18 ogólnego rozporządzenia;

e) przenoszenia danych, na podstawie art. 20 ogólnego rozporządzenia;

f) wniesienia sprzeciwu, na podstawie art. 21 ogólnego rozporządzenia;

g) cofnięcia zgody w dowolnym momencie, gdy przetwarzanie danych osobowych odbywa się na podstawie zgody (art. 6 ust. 1 lit a RODO). Cofnięcie to nie ma wpływu na zgodność przetwarzania, którego dokonano na podstawie zgody przed jej cofnięciem. Wycofania zgody można dokonać w formie mailowej, za pomocą pisma wysłanego drogą pocztową lub osobiście w Urzędzie.

W przypadku powzięcia informacji o niezgodnym z prawem przetwarzaniu Państwa danych w Urzędzie Miasta i Gminy w Lubowidzu, przysługuje Pani/Panu prawo wniesienia skargi do organu nadzorczego – Prezesa Urzędu Ochrony Danych Osobowych.

W sytuacji, gdy przetwarzanie danych osobowych odbywa się na podstawie zgody, podanie przez Panią/Pana danych osobowych Administratorowi ma charakter dobrowolny.

Podanie przez Panią/Pana danych osobowych jest obowiązkowe, w sytuacji gdy przesłankę przetwarzania danych osobowych stanowi przepis prawa lub zawarta między stronami umowa, ich niepodanie oznaczać będzie brak możliwości zwarcia umowy lub zrealizowania przez Administratora ciążącego na nim obowiązku prawnego.

Państwa dane nie są co do zasady przekazywane do państw trzecich, administrator nie stosuje zautomatyzowanego podejmowania decyzji, w tym profilowania, o którym mowa w art. 22 ust 1 i 4 RODO.

Jednocześnie informuję o ograniczeniu, o którym mowa w art. 8a ust. 1 ustawy z dnia 27 marca 2003 r. o planowaniu i zagospodarowaniu przestrzennym, iż w związku z przetwarzaniem przez Burmistrza Miasta i Gminy Lubowidz danych osobowych, uzyskanych w toku prowadzenia postępowań dotyczących sporządzania aktów planistycznych, o których mowa w ustawie, prawo, o którym mowa w art. 15 ust. 1 lit. g RODO, przysługuje, jeżeli nie wpływa na ochronę praw i wolności osoby, od której dane te pozyskano. Zgodnie z art. 15 ust. 1 lit. g RODO osoba, której dane dotyczą, jest uprawniona do uzyskania od administratora potwierdzenia, czy przetwarzane są dane osobowe jej dotyczące, a jeżeli ma to miejsce, jest uprawniona do uzyskania dostępu do nich oraz informacji: jeżeli dane osobowe nie zostały zebrane od osoby, której dane dotyczą – wszelkie dostępne informacje o ich źródle.

Burmistrz Miasta i Gminy Lubowidz
Jarosław Czapliński

FCP-212

eprasa.pl 71980e1bbe

Gabinet Terapii - Logopedia,
Elektrostymulacja,
Integracja Sensoryczna, TUS
Karolina Dąbrowska
tel. 785 490 973
ul. Ściegiennego 2, Ciechanów
RED/25

Siew zbóż i rzepaku, tradycyjny, bezorkowy i strip-till, koszenie kukurydzy i mielenie kukurydzy w rękaw. Uprawa bezorkowa. 507 113 478, 508 341 899
NS-58

Sprzedam resorówkę konną. 502 023 481
FE-31

Sprzedam wysłodki buraczane. 889 857 706
FE-32

Sprzedam kombajn Bizon + sieczkarnię, ładowacz cyklop czeski, wały ciężkie ciągane 5,5 m. 503 429 737
NS-60

Sprzedam talerzówkę pół zawieszaną Kverneland z wałem regulacja hydrauliczna stan bardzo dobry. 504 220 764
NS-64

Sprzedam ziemniaki jadalne i paszowe. 797 034 360
SM-121

Sprzedam jałówki cielne. 797 034 360
SM-122

Sprzedam króliki. 797 034 360
SM-123

Sprzedam siewnik Poznaniak. 694 431 440
FC-red

Sprzedam gospodarstwo. 508 685 399
Su-32

RÓŻNE

Kupię topole i inne drzewo. 509 042 402
FC-0479/25

Oddam tuje na opał 40a Przedwojewo. 516 164 423
PC-00502/25

POŻYCZKI 500 407 047
PC-00516/25

1001 rzeczy z Niemiec - Ojrzeń, Ciechanowska 12. 507 108 996
FC-0051/25

TOWARZYSKIE

Pani pozna panów. 792 207 348
PC-00479/25

Poznam miłą, uczciwą kobietę do 45 lat. 517 568 522
PC-00512/25

Poznam panią do 45 lat. 501 152 102
PC-00522/25

Praca - pomoc finansowa. Super zarobki, mieszkanie. 733 028 016
PC-00244/25

Poznam panią 55-60 lat Płońsk okolice. 508 378 193
Sł-54

Mężczyzna kawaler 31 lat z Nasielska pozna kobietę w wieku od 25-32 lat do przyjaźni i wspólnego spędzania czasu. 536 511 802
NS-63

USŁUGI

Naprawa urządzeń chłodniczych, lodówki, zamarażarki, lady chłodnicze, schładzalniki do mleka. 697 342 132
FC-0571/24

Naprawa lodówek, zamrażarek, lad chłodzniczych, schładzalników do mleka. 697 342 132
FC-0268/25

Odnawianie wanien. 600 979 826
FC-0514/25

Zlecę pilne podłączenie kotła olejowego 60kW do istniejącej instalacji C.O. k/ Jurzyna. 603 768 911
NS-66

Usługi remontowe. 518 916 685
PC-00500/25

Hydraulik. 570 188 332
PC-00514/25

Zatrudnię murarzy. 513 954 032
PC-00519/25

Przywiozę piach różnego rodzaju oraz usługi koparkami. 516 238 891
PC-00521/25

Usługi hydrauliczne. 690 291 867
SM-116

PISMA 693 550 168
FE-21

PSYCHOTERAPIA
(+48) 511 555 240
FE-27

Ogłoszenie drobne przez internet!
- Wejdź na stronę tygodnikciechanowski.pl
- Kliknij zakładkę - Ogłoszenie drobne do TC
- Zastosuj się do poleceń
Wygodnie, szybko, nie wychodząc z domu!

INFORMACJA O WYWIESZENIU WYKAZU NIERUCHOMOŚCI PRZEZNACZONEJ DO SPRZEDAŻY

WÓJT GMINY REGIMIN

działając na podstawie art. 35 ust. 1 ustawy z dnia 21 sierpnia 1997r. o gospodarce nieruchomościami (Dz.U. z 2024 r. poz. 1145) podaje do publicznej wiadomości, że na tablicy informacyjnej w siedzibie Urzędu Gminy w Regiminie na okres 21 dni, tj. od dnia 09.09.2025 r. do dnia 30.09.2025 r. został wywieszony wykaz informujący o przeznaczeniu do sprzedaży budynku mieszkalnego nr 15 położonego w miejscowości Kliczki, gmina Regimin.

Szczegółowe informacje i wyjaśnienia można uzyskać w pokoju nr 7 stanowisko ds. gospodarki nieruchomościami w Urzędzie Gminy w Regiminie, tel.(23) 681 17 56 wew. 26.

Wójt
mgr. inż. Mariola Kołakowska

FCP-215

ZARZĄD POWIATU ŻUROMIŃSKIEGO

Ogłasza pierwszy przetarg pisemny nieograniczony na sprzedaż lokalu mieszkalnego nr 2 położonego w Siemiątkowie

o pow. 62,50 m^2 wraz z pomieszczeniem przynależnym o pow. 7,38 m^2 oraz udziałem w prawie własności gruntu działki nr 302 o pow. 0,2328 ha wynoszącym 746/10000, położonego w budynku wielorodzinnym przy ul. Reymonta 3 w Siemiątkowie wchodzącego w skład nieruchomości dla której Sąd Rejonowy w Mławie VII Zamiejscy Wydział Ksiąg Wieczystych w Żurominie prowadzi księgę wieczystą numer PL2M/00015396/9.

W miejscowym planie zagospodarowania przestrzennego dla obrębu Siemiątkowo uchwalonym Uchwałą Nr XXX.5.2018 Rady Gminy Siemiątkowo z dnia 9 lutego 2018 r. obszar na którym znajduje się w/w lokal oznaczony jest symbolem 1MWUP – teren zabudowy mieszkaniowej wielorodzinnej z dopuszczeniem usług publicznych.

Cena wywoławcza nieruchomości wynosi: 118.000,00 zł (sto osiemnaście tysięcy złotych) brutto.

Warunkiem przystąpienia do przetargu jest wpłacanie wadium w wysokości 6 000 zł na konto: Bank Spółdzielczy w Żurominie nr rachunku: 87 8242 0008 2001 0005 5765 0022 i złożenie pisemnej oferty w sekretariacie Starostwa Powiatowego w Żurominie, plac Józefa Piłsudskiego 4, 09-300 Żuromin, pokój nr 32.

Termin składania ofert upływa dnia 13 października 2025 roku o godzinie 10.00.

Przetarg – część jawna odbędzie się w dniu 17 października 2025 r. o godzinie 9.00 w siedzibie Starostwa Powiatowego w Żurominie, plac Józefa Piłsudskiego, pokój nr 9.

Zarząd Powiatu Żuromińskiego zastrzega sobie prawo unieważnienia przetargu bez podawania przyczyny.

Zarządowi Powiatu Żuromińskiego przysługuje prawo zamknięcia przetargu bez wybrania którejkolwiek z ofert.

Pełna treść ogłoszenia o przetargu podana została do publicznej wiadomości poprzez: - wywieszenie na tablicach ogłoszeń: Starostwa Powiatowego w Żurominie, pl. Józefa Piłsudskiego 4, Urzędzie Gminy Siemiątkowo oraz na stronie internetowej www.bip.zuromin-powiat.pl w zakładce Ogłoszenia, obwieszczenia, zawiadomienia, decyzje/Informacje.

Dodatkowe informacje na temat nieruchomości oraz regulaminu i warunków przeprowadzenia przetargu można uzyskać w Wydziale Geodezji i Gospodarki Nieruchomościami Starostwa Powiatowego w Żurominie, pl. Józefa Piłsudskiego 4, pokój nr 9 lub 10 lub pod numerem telefonu: 23 657 47 00 wew. 45 i 46.

Przewodniczący Zarządu Powiatu Żuromińskiego
mgr Jerzy Rzymowski

FCP-214

eprasa.pl 71980e1bbe

III liga

Bez straty gola

Piłkarze Mławianki po raz pierwszy w tej rundzie nie stracili gola. Z drugiej strony, nie byli też w stanie znaleźć drogi do bramki zawodników z Wasilkowa dlatego wyjazdowy mecz musiał zakończyć się bezbramkowym remisem.

Mimo że bramki w Wasilkowie nie padły, to kibice nie narzekali na nudę. Okazji do zdobycia gola z obu stron nie brakowało. Dobrze między słupkami radzili sobie bramkarze, kilkukrotnie ratując swoje zespoły przed utratą bramki.

Zespół Dominika Bednarczyka wciąż znajduje się w strefie spadkowej, ale strata do drużyn będących „nad kreską" jest niewielka. W najbliższą sobotę mławianie podejmować będą GKS Bełchatów.

erem

FOT. HUGO WIĘCKOWSKI

W najbliższej kolejce Mławianka zagra u siebie z GKS Bełchatów

7. kolejka (5-7 września): Broń - Wigry 2:0, Bełchatów - Ząbkovia 3:6, Wikielec - Lechia 0:2, Jagiellonia II - Znicz 0:0, Troszyn - Widzew II 6:0, Wasilków - Mławianka 0:0, Łomża - Olimpia 3:0, Świt - Warta 0:1, Wisła II - Legia II (przełożony)

1. Ząbkovia Ząbki	7	18	29:13
2. ŁKS Łomża	7	18	20:7
3. Warta Sieradz	7	15	13:6
4. Legia Warszawa II	6	13	14:8
5. Świt Nowy Dwór Maz.	7	12	13:13
6. Wigry Suwałki	7	12	12:12
7. Lechia Tomaszów	7	10	14:10
8. KS Wasilków	7	10	7:13
9. Wisła Płock II	6	9	12:9
10. GKS Wikielec	7	8	9:11
11. Olimpia Elbląg	7	8	9:12
12. GKS Bełchatów	7	8	15:21
13. KS CK Troszyn	7	7	16:16
14. Broń Radom	7	7	10:12
15. Widzew Łódź II	7	7	14:20
16. **Mławianka Mława**	7	6	11:18
17. Jagiellonia Białystok II	7	5	7:13
18. Znicz Biła Piska	7	2	7:18

8. kolejka (13-14 września): Jagiellonia - Wisła II, Wasilków - Troszyn, Lechia - Broń, Mławianka - Bełchatów (13 września, godz. 16:30), Olimpia - Świt, Warta - Legia II, Wigry - Wikielec, Ząbkovia - Łomża, Znicz - Widzew II

IV liga

Przasnyszanie grali do końca

Po szalonym i pełnym zwrotów akcji meczu piłkarze MKS Przasnysz wywieźli z Ożarowa Mazowieckiego cenny punkt strzelając wyrównującego gola w doliczonym czasie gry. Zespół Wojciecha Korda, zajmują trzecie miejsce, utrzymuje ścisły kontakt z czwartoligową czołówką.

Gospodarze trzykrotnie prowadzili w tym spotkaniu, a mimo to, nie potrafili utrzymać prowadzenia. Ostatniego gola stracili w szóstej minucie doliczonego czasu gry, gdy Bartosz Rymek strzelił dla przasnyszan czwartego gola. Wcześniej na listę strzelców wpisali się: Tomasz Kamiński, Mieszko Maciejewski i Kamil Rutkowski.

Okazałe zwycięstwo, trzecie w tej rundzie, odnieśli piłkarze z Makowa Mazowieckiego. Zespół Kamila Majkowskiego wypunktował w Warszawie Talent 4:0. Łupem bramkowym podzielili się tym razem: Kacper Matusiak, Oscar Zapata, Kacper Małkiewicz i Krzysztof Ząbczyk.

erem

FOT. OŻAROWIANKA/FB

W Ożarowie Mazowieckim MKS Przasnysz wyrównał w doliczonym czasie gry

1. Victoria Sulejówek	6	18	16:7
2. Hutnik Warszawa	6	14	15:4
3. **MKS Przasnysz**	6	13	12:8
4. MKS Piaseczno	6	10	11:10
5. Weszło Warszawa	6	10	10:8
6. Legionovia Legionowo	6	10	16:10
7. Ożarowianka Ożarów	6	10	15:14
8. KS Łomianki	6	10	5:6
9. Mazovia Mińsk Maz.	6	9	11:7
10. Błonianka Błonie	6	9	11:12
11. **Makowianka Maków Maz.**	6	9	12:9
12. Mazur Karczew	6	7	5:12
13. Oskar Przysucha	6	6	8:9
14. Mszczonowianka	6	4	10:17
15. Marcovia Marki	6	4	11:17
16. Ursus Warszawa	6	4	6:9
17. Wilga Garwolin	6	4	8:12
18. Talent Warszawa	6	3	4:16

6. kolejka (6-7 września): Ursus - Oskar 3:0, Marcovia - Hutnik 3:3, Błonianka - Mazur 2:0, Mazovia - Wilga 1:0, Ożarowianka - Przasnysz 4:4, Legionovia - Victoria 1:2, Łomianki - Mszczonowianka 0:0, Weszło - Piaseczno 3:0, Talent - Makowianka 0:4

7. kolejka (13-14 września): Makowianka - Ursus (13 września, godz. 14:30), Piaseczno - Talent, Mszczonowianka - Weszło, Victoria - Łomianki, Przasnysz - Legionovia, Wilga - Ożarowianka, Mazur - Mazovia, Hutnik - Błonianka, Oskar - Marcovia

Lider z Pułtuska rozbija płońszczan

W piątym meczu rundy jesiennej piłkarze z Ciechanowa ponieśli trzecią porażką. W piątkowy wieczór (5 września) przegrali w Zielonkach z Naprzodem 1:4. Beniaminek V ligi z Ciechanowa wciąż nie może wygrać meczu w bieżących rozgrywkach.

Zespół z Pułtuska po raz kolejny pokazał siłę. W wyjazdowym meczu z Płońską Akademią Futbolu lider V ligi nawet przez moment nie pozostawił płońszczanom złudzeń co do ostatecznego wyniku. Zespół trenera Szpojanowskiego nie potrafił nawet wykorzystać rzutu karnego (obrona Nowińskiego). A w szeregach Nadnarwianki dogodne okazje na gole zamienili: Paweł Jabłoński, Michał Czarnecki, Sebastian Czapa i Szymon Rudnik.

Zawodnicy MKS Ciechanów przegrali w identycznym stosunku, jak tydzień temu na własnym boisku z Drukarzem Warszawa. I podobnie jak przed tygodniem, tak i teraz ciechanowianie dość szybko stracili bramkę. Już w 3. minucie gracze z Zielonek za sprawą Daniela Ciechańskiego objęli prowadzenie. Kwadrans później wyrównał Patryk Tosik i remisem zakończyła się pierwsza część spotkania.

Nieuwaga w pierwszych minutach drugiej połowy po raz kolejny zakończyła się stratą gola przez gości. Po utracie gola drużyna prowadzona przez Mateusza Pałkę na kilkanaście minut odzyskała inicjatywę, przeprowadziła nawet kilka ataków, które mogły zakończyć się zdobyciem wyrównującego gola, ale finalnie zabrakło wykończenia. A gospodarze cierpliwie na dogodne momenty do kontrataku. Te trafiły się dwukrotnie - za każdym razem Daniel Ciechański, kompletując hat-trick, ustalił wynik meczu.

erem

1. **Nadnarwianka Pułtusk**	5	15	19:1
2. Polonia Warszawa	5	13	14:5
3. Naprzód Zielonki	5	12	14:6
4. Sokół Serock	5	10	17:12
5. Wicher Kobyłka	5	10	11:9
6. Drukarz Warszawa	5	9	12:7
7. Grom Warszawa	5	7	12:16
8. Narew Ostrołęka	5	6	5:6
9. Huragan Wołomin	5	6	10:9
10. Escola Warszawa	5	6	7:9
11. Kasztelan Sierpc	5	6	12:13
12. Bug Wyszków	5	5	6:8
13. PAF Płońsk	5	2	9:16
14. MKS Ciechanów	5	2	8:15
15. Stoczniowiec Płock	5	2	5:21
16. Żbik Nasielsk	5	1	6:14

5. kolejka (6-7 września): PAF Płońsk - Nadnarwianka Pułtusk 0:4, Sokół Serock - Narew Ostrołęka 1:1, Stoczniowiec Płock - Kasztelan Sierpc 0:3, Escola Warszawa - Żbik Nasielsk 2:0, Huragan Wołomin - Grom Warszawa 5:0, Drukarz Warszawa - Polonia Warszawa II 0:1

6. kolejka (13-14 września): Nadnarwinka - Drukarz, Grom - PAF, Żbik - Huragan, Bug - Stoczniowiec, Narew - Wicher, Naprzód - Sokół, Polonia II - MKS Ciechanów

FOT. RM

Gol Patryka Tosika to za mało...

Korona dotarła do Krasnego

W Krasnem odbył się trzeci bieg Korony Ziemi Przasnyskiej.

Imprez pod nazwą „Piątka galopem" zgromadziła rekordową ilość uczestników. W biegu głównym na dystansie 5 kilometrów, spod bramy stadniny, wystartowało blisko 80 uczestników. Przed biegiem głównym rywalizowały dzieci na dystansach: 100, 500 i 1000 metrów. Ze stawki 74 uczestników najszybciej finiszowali Mateusz Tomaszewski (17,18) oraz Aneta Lubińska (20,18). Na drugich miejscach bieg ukończyli Dawid Zaradkiewicz z Wężewa i Anna Urbaniak. Podium uzupełnili Sylwester Urbaniak i Angielika Goos . Zwieńczeniem tegorocznej edycji Korony będzie bieg rozegrany w Przasnyszu.

lew

FOT. ZENON LEWANDOWSKI

Korona Ziemi Przasnyskiej w Krasnem

eprasa.pl 71980e1bbe

Liga okręgowa

Grad goli w okręgówce

W ostatniej kolejce ligi okręgowej kibice na pewno nie mogli narzekać na brak goli. W ośmiu meczach padło aż 49 bramek. Najwięcej - bo aż 9 - strzelona w Glinojecku, a Kryształ, pod sterami nowego trenera, wygrał pierwszy mecz w sezonie.

Jako ostatni w minionej kolejce, w niedzielne popołudnie, na boisku wybiegli piłkarze Opinogóry i Nowego Miasta. Miejscowi dość szybko strzelili dwie bramki za sprawą Emila Żółtka i Kamila Olszewskiego. Przyjezdni na moment wrócili do gry, zdobywając gola kontaktowego, ale tego dnia podopieczni trenera Krzysztofa Kopcińskiego byli nie do zatrzymania. Opinogórzanie triumfowali ostatecznie 5:2, zgarniając trzecie zwycięstwo w rundzie. Gola na wagę remisu dla bieżunian zdobył Jakub Sadowski. Wcześniej, dwukrotnie, bramkarza Mławianki pokonywał Szymon Kalinowski.

Podziałem punktów zakończył się mecz w Bieżuniu, gdzie Wkra podejmowała rezerwy trzecioligowej Mławianki. Zespół Piotra Króla jeszcze w 93. minucie prowadził 4:3, ale jak się okazało chwilę później wypuścił z rąk okazję na wygraną.

Czwarte zwycięstwo pod ręką trenera Piotra Gruszczyńskiego odniosła żurominska Wkra. Lider okręgówki na swoim boisku nie dał szans Ostrovii. Pierwszego gola dla żurominian zdobył niezawodny Brazylijczyk Jesus. Wynik poprawił kapitan Tomasz Kamiński, a kropkę nad „i" postawił Oleksandr Tomych.

erem

1. **Wkra Żuromin**	5	12	17:7
2. Rzekunianka Rzekuń	5	12	16:6
3. Mławianka Mława II	5	11	13:7
4. Gladiator Słoszewo	5	11	12:8
5. Ostrovia Ostrów Maz.	5	9	11:9
6. Opia Opinogóra	5	9	13:10
7. Kurpik Kadzidło	5	9	10:8
8. ULKS Ołdaki	5	7	13:11
9. **Wkra Bieżuń**	5	7	12:11
10. Wkra Radzanów	5	6	10:12
11. Korona Szydłowo	5	6	9:11
12. GKS Strzegowo	5	6	8:14
13. Narew Ostrołęka	5	4	6:9
14. Kryształ Glinojeck	5	3	13:21
15. Sona Nowe Miasto	5	3	10:21
16. Konopianka Konopki	5	1	7:15

5. kolejka (6-7 września): Gladiator - Ołdaki 3:2, Strzegowo - Narew 3:2, Wkra B. - Mławianka 4:4, Kurpik - Konopianka 5:2, Wkra Ż. - Ostrovia 3:0, Opia - Sona 5:2, Kryształ - Wkra R. 5:4, Korona - Rzekunianka 1:4

6. kolejka (13-14 września): Ołdaki - Rzekunianka, Wkra R. - Korona, Sona - Kryształ, Ostrovia - Opia, Konopianka - Wkra Ż., Mławianka II - Kurpik, Narew II - Wkra B., Gladiator - Strzegowo

Bieżuńska Wkra

Lider z Żuromina zgarnął kolejną wygraną

A klasa

Krasnosielc wygrywa w Krasnem

Piłkarze lidera A klasy pokonali na wyjeździe Iskrę Krasne i utrzymali pozycję lidera rozgrywek. Po bezbramkowej pierwszej części, emocje zaczęły się na początku drugiej połowy.

Na prowadzenie wyszli miejscowi, ale goście z powiatu makowskiego odpowiedzieli trafieniem Mikołaja Graczyka. Ten sam piłkarz zdobył również drugiego gola po podaniu Macieja Ryłka. Ten ostatni był zresztą bohaterem ostatniej akcji, zapewniając krasnosielczanom cenne trzy punkty.

Na pierwsze zwycięstwo czekają młodzi zawodnicy z Ojrzenia. Przez moment wydawało się, że będą w stanie urwać choćby punkt Pełcie Karniewo, ale ostatecznie goście wywieźli z boiska Mazura trzy punkty. Dwie bramki dla karniewian zdobył Łukasz Świętorecki, jednego – Yilson Ortiz.

erem

4. kolejka (6-7 września): Wkra Cieksyn - GKS Łyse 4:1, Wymakracz Długosiodło - Bartnik Myszyniec 1:0, GKS Pokrzywnica - Orzeł Sypniewo 2:6, Iskra Krasne - GUKS Krasnosielc 2:3, Mazur Ojrzeń - Pełta Karniewo 2:3, Żbik Nasielsk II - Mazowsze Jednorożec 0:4, MKS Przasnysz II - Korona Karolinowo 2:3

1. **MKS Przasnysz II**	3	7	15:5
2. Mazowsze Jednorożec	3	7	9:3
3. GUKS Krasnosielc	3	6	5:1
4. Wkra Cieksyn	3	6	8:6
5. Wymakracz Długosiodło	3	6	6:5
6. Iskra Krasne	3	5	6:5
7. Pełta Karniewo	3	4	11:5
8. Korona Karolinowo	3	4	7:4
9. Bartnik Myszyniec	3	4	4:7
10. Orzeł Sypniewo	3	3	9:6
11. Żbik Nasielsk II	3	2	4:5
12. GKS Łyse	3	1	3:11
13. GKS Pokrzywnica	2	0	2:12
14. Mazur Ojrzeń	3	0	0:14

5. kolejka (13-14 września): Korona - Wkra C., Mazowsze - Przasnysz II, Pełta - Żbik II, Krasnosielc - Mazur, Orzeł - Iskra, Bartnik - Pokrzywnica, Łyse - Wymakracz

Drużyna Pełty Karniewo zajmuje aktualnie 6. miejsce w rozgrywkach A klasy

Kolarze na szosie i torze

W dniach 6–7 września w Napiwodzie odbyły się Międzywojewódzkie Mistrzostwa Młodzików Regionu Mazowieckiego i Warmińsko-Mazurskiego w kolarstwie szosowym. Zawody te należą do najważniejszych w kalendarzu młodych sportowców, ponieważ ich wyniki wliczane są do punktacji Współzawodnictwa Sportowego Dzieci i Młodzieży.

Deszczowa Napiwoda

Pierwszy dzień zawodów

Rywalizacja rozpoczęła się od jazdy parami na czas. Na dystansie pięciu kilometrów najlepiej spisali się zawodnicy WMKS Olsztyn – Błażej Wróblewski i Jan Kirtio. Tuż za nimi finiszowali reprezentanci Kolarskiego Klubu Sportowego Ciechanów, Błażej Kalinowski i Bartosz Łyszkowski, zdobywając srebrny medal i tytuł wicemistrzów regionu.

Po południu rozegrano jazdę indywidualną na czas. Zwyciężył Błażej Wróblewski (WMKS Olsztyn), a Bartosz Łyszkowski stanął na najniższym stopniu podium, zdobywając brązowy medal. W czołówce znaleźli się również inni nasi reprezentanci: Błażej Kalinowski zajął 9. miejsce, a Franciszek Ptaszkiewicz ukończył rywalizację na 15. pozycji.

Zwycięstwo Łyszkowskiego

Kolejnego dnia młodzi kolarze zmierzyli się w wyścigu ze startu wspólnego. Znakomitą formą popisał się Bartosz Łyszkowski, który jako pierwszy przekroczył linię mety i sięgnął po złoty medal. Błażej Kalinowski finiszował na 5. miejscu, a Franciszek Ptaszkiewicz uplasował się na 12. pozycji.

Elita na torze

Z kolei na torze w Pruszkowie rozegrano Mistrzostwa Polski Elity oraz Mistrzostwa Polski juniorów młodszych w konkurencjach nieolimpijskich. W Arenie Pruszków z dobrej strony pokazał się zawodnik KKS Błażej Mańkowski. W pierwszej konkurencji „scratch" Błażej zajął 5. miejsce w rywalizacji z najlepszymi zawodnikami z całego kraju. W wyścigu indywidualnym na 500 m Mateusz Dobrosielski zajął 25. miejsce, a dwie miejsca zanim finiszował wyżej wymieniony Błażej. **erem**

Jurand rusza do boju

Już w najbliższy weekend rozgrywki ligowe zainauguruje Liga Centralna piłki ręcznej. Na parkiecie w Ciechanowie zobaczymy zawodników Juranda, którzy rozpoczną kolejny sezon na zapleczu Ekstraligi.

W swoim pierwszym starciu zespół Jakuba Olszewskiego podejmować będzie Stal Gorzów. To dobrze znany rywal naszej drużyny, z którym Jurand rywalizował w poprzednich sezonach.

Mecz Juranda ze Stalą odbędzie się w sobotę 13 września o godz. 19.00.

erem

1. kolejka (12-14 września): AZS UW Warszawa - Śląsk Wrocław, SMS Kielce - Pogoń Szczecin, AZS AGH Kraków - Padwa Zamość, Nielba Wągrowiec - Anilana Łódź, AZS AWF Biała Podlaska - Gwardia Koszalin, Grunwald Poznań - Miedź Legnica, Jurand Ciechanów -Stal Gorzów

Kibice Juranda wracają do miejskiej hali sportowej

FOT. RM

eprasa.pl 71980e1bbe

Ciech-Press

PROGRAM TELEWIZYJNY

od 10.9.2025 do 16.9.2025

ŚRODA • 10 WRZEŚNIA 2025 r.

TVP 1
08:00 Serwis Info
08:25 Seriale TV
12:10 Agrobiznes, magazyn rolniczy
12:40 Rok w ogrodzie extra
12:55 Relacja z uroczystości greckokatolickich
14:00 Wichrowe wzgórze, odc. 256
15:00 Serwis Info
15:15 Reporterzy
15:35 Gra słów. Krzyżówka,
16:05 Dziedzictwo, serial, odc. 682
17:00 Teleexpress, Pogoda
17:30 Jaka to melodia? teleturniej
18:10 Klan, odc. 4550
18:45 Akacjowa 38, odc. 701
19:30 Program informacyjny
19:55 Pytanie dnia
20:10 Sport, Pogoda
20:30 Zaraz wracam, odc. 5
21:10 Ugotowany, film obyczajowy
23:00 Rocky 2, dramat obyczajowy

TVP 2
07:30 Pytanie na śniadanie
11:45 Gwiazdorska kuchnia Ani
12:25 Koło fortuny, teleturniej
13:15 Miłość i nadzieja, odc. 275
14:05 Va banque, teleturniej
14:35 Na sygnale, odc. 738
15:05 La Promesa, odc. 225
15:50 Przepis dnia
16:00 Koło fortuny, teleturniej
16:35 Familiada, teleturniej
17:20 Miłość i nadzieja, odc. 276
18:15 Va banque, teleturniej
18:50 Jeden z dziesięciu, teleturniej
19:25 Barwy szczęścia, odc. 3209
19:55 Przepis dnia
20:05 Barwy szczęścia, , odc. 3210
20:40 Przepis dnia
20:55 Na dobre i na złe, odc. 960
21:55 Na sygnale, odc. 739
22:30 Peaky Blinders, odc. 7/36
23:45 Książę i ja 3, komedia

POLSAT
06:00 Nowy dzień z Polsat News
08:30 Malanowski & Partnerzy
09:30 48h. Zaginieni, serial, odc. 204
10:30 Trudne sprawy, odc. 1313
11:35 Gliniarze, odc. 764
12:35 Gliniarze, odc. 765
13:35 Gliniarze, odc. 766
14:40 Dlaczego ja? odc. 1462
15:50 Wydarzenia
16:15 Pogoda
16:20 Interwencja
16:30 Na ratunek 112, odc. 1060
17:00 Gliniarze, odc. 1096
18:00 Pierwsza miłość, odc. 4048
18:50 Wydarzenia
19:20 Gość „Wydarzeń"
19:25 Sport, Pogoda
19:55 Milionerzy, teleturniej
20:30 K2. Jedziemy po bandzie
22:00 Pogromcy duchów, film
00:20 Tower Heist, komedia

TVN
05:55 Ukryta prawda, odc. 1396
06:50 Kuchenne rewolucje
07:45 Dzień Dobry TVN
11:40 Kuchenne rewolucje
12:50 Kuchenne rewolucje
13:55 Ukryta prawda, odc. 1671
15:00 Ukryta prawda, odc. 1696
16:10 The Floor, teleturniej
16:50 Szpital św. Anny, odc. 34
17:55 Detektywi, odc. 214
19:00 Fakty
19:35 Sport
19:45 Pogoda
19:55 Uwaga!
20:10 Doradca smaku
20:15 Na Wspólnej, serial, odc. 4079
20:55 The Floor, teleturniej
21:35 Top Model
23:10 Heaven in Hell, film
01:45 Rzeczy, których nie nauczył mnie ojciec, odc. 6

REPUBLIKA
06:00 Agro Info
06:05 Republika, wstajemy!
06:50 Przyjaciele Republiki
08:00 Michał #Rachoń
09:01 Po 9:00
10:01 Po 10:00
11:01 Po 11:00
12:00 W samo południe
12:30 Republika dzień - serwis
14:10 1410 Bitwa polityczna
15:00 Republika dzień - serwis
16:55 Express Republiki
17:10 Express Republiki+
17:35 Miłosz Kłeczek zaprasza
18:55 Sport w Republice
19:00 Dzisiaj, serwis informacyjny
20:20 Gość „Dzisiaj"
20:50 W punkt
22:15 Piachem w tryby
23:20 Codziennie *****burza
23:35 Republika wieczór

CZWARTEK • 11 WRZEŚNIA 2025 r.

TVP 1
08:20 Seriale TV
12:00 Serwis Info
12:10 Agrobiznes rolniczy
12:35 To się opłaca
12:55 Europejska Amazonia, film
14:00 Wichrowe wzgórze, odc. 257
15:00 Serwis Info
15:15 Reporterzy
15:35 Gra słów. Krzyżówka
16:05 Dziedzictwo, serial, odc. 683
17:00 Teleexpress, Pogoda
17:30 Jaka to melodia? teleturniej
18:10 Klan, odc. 4551
18:45 Akacjowa 38, odc. 702
19:30 Program informacyjny
19:55 Pytanie dnia
20:10 Sport, Pogoda
20:30 Zaraz wracam, serial, odc. 66
21:10 Ojciec Mateusz, odc. 427
22:10 Sprawa dla reportera
23:10 Danger Zone, film

TVP 2
07:30 Pytanie na śniadanie
11:45 Podróż po jeden uśmiech
12:25 Koło fortuny, teleturniej
13:15 Miłość i nadzieja, odc. 276
14:05 Va banque, teleturniej
14:35 Na sygnale, odc. 739
15:00 La Promesa, odc. 226
15:45 Przepis dnia
15:55 Koło fortuny, teleturniej
16:30 Familiada, teleturniej
17:00 Nabożeństwo ekumeniczne
18:00 Przepis dnia
18:15 Va banque, teleturniej
18:50 Jeden z dziesięciu,
19:25 Barwy szczęścia, odc. 3210
19:55 Przepis dnia
20:05 Barwy szczęścia, odc. 3211
20:45 Ku'damm 56, odc. 2/18
21:55 Na sygnale, odc 720
22:30 Peaky Blinders, odc. 8/36
23:40 Niezapomniana, thriller

POLSAT
06:00 Nowy dzień z Polsat News
08:30 Malanowski & Partnerzy
09:30 48h. Zaginieni, odc. 205
10:30 Trudne sprawy, odc. 1314
11:35 Gliniarze, odc. 767-769
14:40 Dlaczego ja? odc. 1463
15:50 Wydarzenia
16:15 Pogoda
16:20 Interwencja
16:30 Na ratunek 112, odc. 1061
17:00 Gliniarze, odc. 1097
18:00 Pierwsza miłość, odc. 4049
18:50 Wydarzenia
19:20 Gość „Wydarzeń"
19:25 Sport
19:45 Pogoda
19:55 Milionerzy, teleturniej
20:30 Nasz nowy dom
21:40 Przyjaciółki, serial, odc. 303
22:55 Lot 93 z Newark, dramat
00:50 Old, horror

TVN
05:40 Uwaga!
05:55 Ukryta prawda, odc. 1397
06:50 Kuchenne rewolucje
07:45 Dzień Dobry TVN
11:40 Kuchenne rewolucje
12:50 Kuchenne rewolucje
13:55 Ukryta prawda, odc. 1464
15:00 Ukryta prawda, odc. 1697
16:10 The Floor, teleturniej
16:50 Szpital św. Anny, odc. 35
17:55 Detektywi, odc. 215
19:00 Fakty
19:35 Sport
19:45 Pogoda
19:55 Uwaga!
20:10 Doradca smaku
20:15 Na Wspólnej, serial, odc. 4080
20:55 The Floor, teleturniej
21:35 Kuchenne rewolucje
22:45 Lejdis, komedia
01:30 Kryminalne zagadki Vegas

REPUBLIKA
06:00 Agro Info
06:05 Republika, wstajemy!
06:25 Tradycyjne smaki
06:30 Republika, wstajemy!
06:50 Przyjaciele Republiki
08:00 Michał #Rachoń
09:01 Po 9:00
10:01 Po 10:00
11:01 Po 11:00
12:00 W samo południe
12:30 Republika dzień - serwis
14:10 1410 Bitwa polityczna
15:00 Republika dzień - serwis
16:55 Express Republiki
17:10 Express Republiki+
17:35 Miłosz Kłeczek zaprasza
18:55 Sport w Republice
19:00 Dzisiaj, serwis informacyjny
20:20 Gość „Dzisiaj"
20:50 W punkt
22:15 Piachem w tryby

PIĄTEK • 12 WRZEŚNIA 2025 r.

TVP 1
08:00 Serwis Info
08:20 Okrasa łamie przepisy
09:00 Seriale TV
12:00 Serwis Info
12:10 Agrobiznes rolniczy
12:30 Agropogoda
12:35 Magazyn rolniczy
12:50 Życie z diabłami, film
14:00 Wichrowe wzgórze, odc. 258
15:00 Serwis Info
15:15 Reporterzy
15:35 Gra słów. Krzyżówka
16:05 Dziedzictwo, serial, odc. 684
17:00 Teleexpress, Pogoda
17:30 Jaka to melodia? teleturniej
18:10 Klan, odc. 4552
18:45 Akacjowa 38, serial, odc. 703
19:30 Program informacyjny
19:55 Pytanie dnia
20:10 Sport, Pogoda
20:30 Zaraz wracam

TVP 2
07:30 Pytanie na śniadanie
11:45 Jedzenie ma znaczenie
12:25 Koło fortuny, teleturniej
13:15 Zawsze z Wami chciałbym być - 30 lat Ich Troje
14:05 Va banque, teleturniej
14:35 Na sygnale, serial, odc.7 40
15:05 La Promesa, odc. 227
15:50 Przepis dnia
16:00 Koło fortuny, teleturniej
16:35 Familiada, teleturniej
17:20 Miłość i nadzieja, odc. 277
18:15 Va banque, teleturniej
18:50 Jeden z dziesięciu
19:25 Barwy szczęścia, odc. 3211
19:55 Przepis dnia
20:05 Barwy szczęścia, odc. 3212
20:45 Postaw na milion, teleturniej
21:45 Tak to leciało!
22:45 To jest grane
23:25 Pozdrowienia z Rosji, film

POLSAT
05:25 Telezakupy TV Okazje
06:00 Nowy dzień z Polsat News
08:00 halo tu polsat
11:30 Gliniarze, odc. 770
12:30 Gliniarze, odc. 771
13:35 Gliniarze, odc. 772
14:40 Dlaczego ja? odc. 1464
15:50 Wydarzenia
16:15 Pogoda
16:20 Interwencja
16:30 Na ratunek 112, odc. 1062
17:00 Gliniarze, odc. 1098
18:00 Pierwsza miłość, odc. 4050
18:50 Wydarzenia
19:20 Gość „Wydarzeń"
19:25 Sport
19:45 Pogoda
19:55 Twoja twarz brzmi znajomo
22:00 Krew, serial, odc. 8
23:10 Dracula, horror
01:00 Rytuał, horror

TVN
05:40 Uwaga!
05:55 Ukryta prawda, odc. 1398
06:50 Kuchenne rewolucje
07:45 Dzień Dobry TVN
11:40 Kuchenne rewolucje,
12:50 Kuchenne rewolucje
13:55 Ukryta prawda, odc. 1465
15:00 Ukryta prawda, odc. 1698
16:10 The Floor, teleturniej
16:50 Szpital św. Anny, odc. 36
17:55 Detektywi, odc. 216
19:00 Fakty
19:30 Sport
19:40 Pogoda
19:50 Uwaga!
20:00 John Wick, film sensacyjny
22:15 Ciche miejsce, horror
00:00 Kuba Wojewódzki 20
01:15 Kuchenne rewolucje
02:15 Selma Blair - Nieuleczalna optymistkafilm dok.

REPUBLIKA
06:00 Agro Info
06:05 Republika, wstajemy!
06:50 Przyjaciele Republiki
08:00 Michał #Rachoń
09:01 Po 9:00
10:01 Po 10:00
11:01 Po 11:00
12:00 W samo południe
12:30 Republika dzień - serwis
16:15 Republika dzień
16:55 Express Republiki
17:10 Express Republiki+
17:30 Polityczne podsumowanie
18:15 Miłosz Kłeczek zaprasza
18:55 Sport w Republice
19:00 Dzisiaj, serwis informacyjny
20:20 Gość „Dzisiaj"
20:45 Agora Klarenbacha
22:00 Piachem w tryby
22:45 Kulisy manipulacji
23:25 Reasumując

eprasa.pl 71980e1bbe

SOBOTA • 13 WRZEŚNIA 2025 r.

TVP 1
07:00 Transmisja mszy świętej
07:40 Rok w ogrodzie
08:20 Pełnosprawni
08:55 Seriale TV
11:55 Lekkoatletyka Tokio 2025
15:30 Okrasa łamie przepisy
16:05 Dziedzictwo, serial, odc. 685
17:00 Teleexpress, Pogoda
17:35 Pan Mama, serial, odc. 23-24
18:40 Jaka to melodia? teleturniej
19:30 Program informacyjny
19.30 program
19:55 Pytanie dnia
20:05 Sport, Pogoda
20:25 Profilerka Jastrë, odc. 2/13
21:25 Filip, dramat wojenny
23:40 Point Break - na fali, film

TVP 2
07:30 Pytanie na śniadanie
11:30 Górna półka smaku
12:10 Postaw na milion, teleturniej
13:05 Miłość i nadzieja, odc. 277
14:00 Familiada, teleturniej
14:35 Koło fortuny, teleturniej
15:15 Szansa na sukces
16:20 Na dobre i na złe, odc. 960
17:20 Miłość i nadzieja, odc. 278
18:15 Va banque, teleturniej
18:45 Słowo na niedzielę
19:00 Informacje kulturalne
19:25 Rodzinka.pl, serial odc. 288
20:00 Rodzinka.pl, serial odc. 289
20:30 The Voice of Poland 16
22:55 Wyrwa, thriller
00:45 Niezapomniana, thriller

POLSAT
05:25 Telezakupy TV Okazje
06:00 Nowy dzień z Polsat News
08:00 halo tu polsat
11:00 Ewa gotuje
11:30 Awantura o kasę, teleturniej
12:45 Pogromcy duchów: Imperium lodu, komedia przygodowa
15:15 Siatkówka mężczyzn: Mistrzostwa świata - Filipiny 2025 - mecz: Polska - Rumunia
piłka siatkowa
17:30 Awantura o kasę, teleturniej
18:50 Wydarzenia
19:15 Prezydenci i premierzy
19:30 Sport
19:45 Pogoda

TVN
05:50 Ukryta prawda, odc. 1399
06:45 Kobieta na krańcu świata
07:45 Dzień Dobry TVN
12:00 Na Wspólnej, serial, odc. 4077
12:30 Na Wspólnej, serial, odc. 4078
13:00 Na Wspólnej, serial, odc. 4079
13:30 Na Wspólnej, serial, odc. 4080
14:05 MasterChef
15:20 U Pana Boga w ogródku, film
17:55 Ugotowani
19:00 Fakty
19:30 Sport
19:35 Raport Speedway Grand Prix
19:40 Pogoda
19:45 Afryka Express
21:40 Kac Vegas, komedia
23:50 Blade - Wieczny łowca, film

REPUBLIKA
07:05 Republika, wstajemy!
07:20 Polskie szlaki turystyczny
08:10 Republika, wstajemy!
08:30 Przyjaciele Republiki
09:10 Rewolwer
10:10 Polityczne podsumowanie
11:11 Hity w sieci
12:45 Republika dzień
14:10 1410 Bitwa polityczna
15:00 Republika dzień - serwis
16:55 Express Republiki
17:45 Republika dzień
18:55 Sport w Republice
19:00 Dzisiaj, serwis informacyjny
20:20 Gość „Dzisiaj"
20:50 Republika wieczór
22:15 Piachem w tryby

NIEDZIELA • 14 WRZEŚNIA 2025 r.

TVP 1
08:00 Tydzień rolniczy
08:40 Kariera Nikodema Dyzmy
09:50 Pan Mama, serial, odc. 23-24
10:55 Komisarz Alex, serial, odc. 293
11:55 Między ziemią a niebem
12:00 Anioł Pański
13:00 Dożynki Prezydenckie
14:20 Lekkoatletyka: Tokio 2025
15:35 Fascynująca Kanada, film dok.
16:05 Dziedzictwo, serial, odc. 686
17:00 Teleexpress, Pogoda
17:35 Daję słowo - Maciej Orłoś 2
18:40 Jaka to melodia?
19:30 Program informacyjny
20:05 Sport, Pogoda
20:25 Drelich, serial, odc. 1
21:25 Rolnik szuka żony, odc.
22:30 Tulipanowa gorączka, dramat

TVP 2
07:30 Pytanie na śniadanie
11:00 Jak to się mówi
11:35 The Voice of Poland
12:35 The Voice of Poland
13:35 The Voice
14:00 Familiada, teleturniej
14:35 Koło fortuny, teleturniej
15:10 Szansa na sukces
16:15 Program rozrywkowy
17:15 Harry Wild, serial, odc. 2
18:20 Rodzinka.pl, serial odc. 289
19:05 Pozdrowienia z Rosji, film
21:10 Myslovitz na dobry wieczór
22:20 Protektor, dramat sensacyjny
00:05 Teoria wszystkiego, dramat biograficzny
02:20 Lokatorka, serial, odc. 3/4
03:10 Wyrwa, thriller

POLSAT
06:00 Nowy dzień z Polsat News
08:00 halo tu polsat
11:05 Aladyn, film fantasy
13:55 Twoja twarz brzmi znajomo, program rozrywkowy
16:15 Nasz nowy dom, reality show
17:30 Awantura o kasę, teleturniej
18:50 Wydarzenia
19:15 Sport
19:25 Pogoda
19:35 Państwo w państwie, program publicystyczny
19:55 Dancing with the Stars.
23:00 Teściowie, serial komediowy, odc. 51
23:35 Druhny, komedia romantyczna
02:10 Moving On, czarna komedia

TVN
05:45 Batwheels
05:55 Ukryta prawda, odc. 1400
06:50 Bitwa o gości
07:45 Dzień Dobry TVN
12:00 Kobieta na krańcu świata, serial, odc. 2/8
13:10 Co za tydzień
13:55 Afryka Express
15:50 Film o pszczołach, film
17:55 Pogromcy chaosu
19:00 Fakty
19:30 Sport
19:35 Kronika Speedway Grand Prix
19:40 Pogoda
19:45 MasterChef
21:25 Teściowie, komedia
23:05 John Wick, film sensacyjny
01:10 Kuchenne rewolucje

REPUBLIKA
07:10 Republika, wstajemy!
07:50 Smaki Polski
08:05 Przyjaciele Republiki
09:05 Miłosz Kłeczek
10:35 Salonik polityczny
11:30 Polityczna kawa
12:45 Studio prasowe
14:00 Republika dzień - serwis
14:10 1410 Bitwa polityczna
15:00 Republika dzień - serwis
16:30 Lewy z bicepsem
16:55 Express Republiki
17:45 Miłosz Kłeczek. W ruchu
18:20 Republika dzień - serwis
18:55 Sport w Republice
19:00 Dzisiaj, serwis informacyjny
20:00 Gość „Dzisiaj"
20:30 Ściśle jawne

PONIEDZIAŁEK • 15 WRZEŚNIA 2025 r.

TVP 1
08:20 Seriale TV
12:00 Serwis Info
12:10 Agrobiznes rolniczy
12:35 Magazyn rolniczy rolniczy
13:00 Lekkoatletyka: Tokio 2025
15:35 Gra słów. Krzyżówka
16:05 Dziedzictwo, serial, odc. 687
17:00 Teleexpress, Pogoda
17:30 Jaka to melodia? teleturniej
18:10 Klan, odc. 4553
18:45 Akacjowa 38, serial, odc. 704
19:30 Program informacyjny
19:55 Pytanie dnia
20:10 Sport, Pogoda
20:30 Rodzice, teatr
21:30 Postscriptum, wywiad
22:00 Kultura, Giedroyć i inni, film

TVP 2
07:30 Pytanie na śniadanie
11:50 Okrasa łamie przepisy
12:30 Koło fortuny, teleturniej
13:15 Miłość i nadzieja, odc. 278
14:05 Va banque, teleturniej
14:35 Na sygnale, serial, odc. 740
15:05 La Promesa, odc. 228
16:00 Koło fortuny, teleturniej
16:35 Familiada, teleturniej
17:20 Miłość i nadzieja, odc. 279
18:15 Va banque, teleturniej
18:50 Jeden z dziesięciu
19:25 Barwy szczęścia, odc. 3212
19:55 Przepis dnia
20:05 Barwy szczęścia, odc. 3213
20:40 Kulisy serialu „M jak miłość"
20:55 M jak miłość, , odc. 1874

POLSAT
06:00 Nowy dzień z Polsat News
08:30 Malanowski & Partnerzy,
09:00 Malanowski & Partnerzy,
09:30 48h. Zaginieni, odc. 206
10:30 Trudne sprawy, odc. 1315
11:30 Gliniarze, serial, odc. 773-775
15:15 Siatkówka mężczyzn: Polska - Katar
17:30 Na ratunek 112, odc. 1063
18:00 Pierwsza miłość, odc. 4051
18:50 Wydarzenia
19:15 Gość „Wydarzeń"
19:25 Sport
19:40 Pogoda
19:55 Milionerzy, teleturniej
20:30 Niezniszczalni 2, film
22:50 Miami Vice, film sensacyjny

TVN
07:45 Dzień Dobry TVN
11:40 Kuchenne rewolucje
13:55 Ukryta prawda, odc. 1466
15:00 Ukryta prawda, odc. 1699
16:10 The Floor, teleturniej
16:50 Szpital św. Anny, odc. 37
17:55 Detektywi, odc. 217
19:00 Fakty
19:35 Sport
19:45 Pogoda
19:55 Uwaga!
20:10 Doradca smaku
20:15 Na Wspólnej, odc. 4081
20:55 The Floor, teleturniej
21:35 Bitwa o gości
22:45 Oszukać przeznaczenie 3, film
00:30 Co za tydzień

REPUBLIKA
06:05 Republika, wstajemy!
06:50 Przyjaciele Republiki
08:00 Michał #Rachoń
09:01 Po 9:00
10:01 Po 10:00
11:01 Po 11:00
12:00 W samo południe
12:30 Republika dzień - serwis
14:10 1410 Bitwa polityczna
15:00 Republika dzień - serwis
16:55 Express Republiki
17:30 Ewa Bugała. Wszystko jasne
18:20 Polityczny horyzont
18:55 Sport w Republice
19:00 Dzisiaj, serwis informacyjny
20:20 Gość „Dzisiaj"
20:50 W punkt

WTOREK • 16 WRZEŚNIA 2025 r.

TVP 1
08:00 Serwis Info
08:20 Seriale TV
12:00 Serwis Info
12:10 Agrobiznes rolniczy
12:35 Magazyn rolniczy rolniczy
13:00 Lekkoatletyka: Tokio 2025
15:35 Gra słów. Krzyżówka
16:05 Dziedzictwo, odc. 688
17:00 Teleexpress, Pogoda
17:30 Jaka to melodia?
18:10 Klan, odc. 4554
18:45 Akacjowa 38, serial, odc. 705
19:30 Program informacyjny
19:55 Pytanie dnia
20:10 Sport, Pogoda
20:30 Zaraz wracam, serial, odc. 8
21:10 Książę i ja 3, komedia
22:50 Magazyn Reporterów

TVP 2
07:30 Pytanie na śniadanie
11:45 Rosół polski
12:30 Koło fortuny, teleturniej
13:15 Miłość i nadzieja, odc. 279
14:05 Va banque, teleturniej
14:35 Na sygnale, serial odc. 741
15:05 La Promesa, odc. 229
15:50 Przepis dnia
16:00 Koło fortuny
16:35 Familiada
17:20 Miłość i nadzieja, odc. 280
18:15 Va banque, teleturniej
18:50 Jeden z dziesięciu
19:25 Barwy szczęścia, odc. 3213
19:55 Przepis dnia
20:05 Barwy szczęścia, odc. 3214
20:40 Kulisy serialu „M jak miłość"
20:55 M jak miłość, serial odc.1875

POLSAT
06:00 Nowy dzień z Polsat News
08:30 Malanowski & Partnerzy
09:30 48h. Zaginieni, serial, odc. 207
10:30 Trudne sprawy, odc. 1316
11:35 Gliniarze, odc. 776-778
14:40 Dlaczego ja? odc. 1464
15:50 Wydarzenia, Pogoda
16:20 Interwencja
16:30 Na ratunek 112, odc. 1064
17:00 Gliniarze, odc. 1099
18:00 Pierwsza miłość, odc. 4052
18:50 Wydarzenia
19:15 Gość „Wydarzeń"
19:30 Sport, Pogoda
19:55 Milionerzy, teleturniej
20:30 Ninja vs Ninja
22:40 Sisu, dramat wojenny
00:35 Dracula, horror

TVN
07:45 Dzień Dobry TVN
11:40 Kuchenne rewolucje
12:50 Kuchenne rewolucje
13:Ukryta prawda, odc. 1467
15:00 Ukryta prawda, odc. 1700
16:10 The Floor, teleturniej
16:50 Szpital św. Anny, odc. 38
17:55 Detektywi, odc. 218
19:00 Fakty
19:35 Sport
19:45 Pogoda
19:55 Uwaga!
20:10 Doradca smaku
20:15 Na Wspólnej, serial, odc. 4082
20:55 The Floor, teleturniej
21:35 Ślub od pierwszego wejrzenia
22:40 Kuba Wojewódzki
23:45 Superwizjer

REPUBLIKA
06:50 Tradycyjne smaki
06:55 Przyjaciele Republiki
08:00 Michał #Rachoń
09:01 Po 9:00
10:01 Po 10:00
11:01 Po 11:00
12:00 W samo południe
12:30 Republika dzień - serwis
14:10 1410 Bitwa polityczna
15:00 Republika dzień - serwis
16:55 Express Republiki
17:10 Express Republiki+
17:35 Miłosz Kłeczek zaprasza
18:55 Sport w Republice
19:00 Dzisiaj, serwis
20:20 Gość „Dzisiaj"
20:50 W punkt
22:15 Piachem w tryby

eprasa.pl 71980e1bbe

KON-tekst

Kochanowski na moście

Wiadomo, Jan Kochanowski wielkim poetą był... Żyjący w XVI wieku poeta, tłumacz i dramaturg odegrał wielką rolę w rozwoju języka polskiego i rodzimej twórczości literackiej, a także w kręgu kultury europejskiej epoki Renesansu.

W encyklopedii możemy przeczytać, że zaliczany jest do najwybitniejszych postaci polskiej literatury, bo „jako pierwszy w pełni świadomie i mistrzowsko wykorzystał język polski jako narzędzie artystycznego wyrazu, wyznaczając nowy kierunek dla przyszłych pokoleń twórców".

Nic dziwnego, że „gościu, siądź pod mym liściem…" rozbrzmiewało w ub. sobotę, jak Polska długa i szeroka, podczas Narodowego Czytania 2025 r.

O twórczości Kochanowskiego napisano już chyba wszystko. Wiele też wiemy o jego barwnym życiu, podróżach, działalności publicznej. Nie pisał pamiętników, ale wiele ciekawych informacji o czasach i ludziach, a także o samym sobie, cechach charakteru, zamiłowaniach i przygodach (choćby z „białogłowami") przekazał we „Fraszkach", które uważam za perły w kolekcji jego twórczości.

Fraszki są też pewnym zapisem kronikarskim epoki. Od kogo, jak nie od mistrza Jana z Czarnolasu dowiemy się czym żył dwór królewski, magnaci i szlachta oraz mieszczanie (o chłopach nie dowiemy się za wiele). Informował co wówczas było modne, ciekawe i na czasie.

M.in, jak zmieniało się życie codzienne mieszkańców Warszawy, i co oznaczało dla ówczesnej Rzeczpospolitej wybudowanie Mostu Zygmuntowskiego. *(Most Zygmunta Augusta – drewniany most przez Wisłę istniejący w latach 1573–1603. Pierwsza stała przeprawa przez Wisłę w Warszawie i najdłuższa drewniana przeprawa ówczesnej Europy licząca 500 m długości. Most stanowił jedno z najwybitniejszych dzieł inżynierskich polskiego Odrodzenia. Został zniszczony przez krę i nigdy nie odbudowany. Następny stały most (żelazny)w Warszawie powstał dopiero w 1864 roku – Wikipedia).*

Kochanowski, jako aktywny uczestnik życia publicznego, stronnik dworu króla Zygmunta Augusta, a także podróżnik, Europejczyk pełną gębą i zwolennik Unii (polsko-litewskiej), był zapewne świadkiem otwarcia tej nowoczesnej przeprawy, dumny z tej inwestycji i wdzięczny królowi za jej sfinansowanie. Dał temu wyraz w swoich „mediach społecznościowych", czyli we fraszkach. Na cześć mostu (i króla) napisał kilka pochwalnych fraszek

W pierwszej wychwala Zygmunta Augusta, żartuje, że dzięki niemu oszczędza kilka szelągów, które musiałby dać przewoźnikowi łodzi czy promu za transport z jednego brzegu na drugi, a teraz może te pieniądze... przepić.

Na most warszawski

Bógżeć zapłać, o królu, żeś ten most zbudował.
Pierwej zawżdy szeląg nad potrzebę chował,
A dziś i tenem przepił, bo, idąc do domu
Najpóźniej, od przewozu nie płacę nikomu

W kolejnej z fraszce zatytułowanej „Na tenże" (most), poeta kpi sobie z Wisły i znów wychwala króla:

Nieubłagana Wisło, próżno wstrząsasz rogi,
Próżno brzegom gwałt czynisz i hamujesz drogi;
Nalazł fortel król August, jako cię miał pożyć,
A ty musisz tę swoje dobrą myśl położyć,
Bo krom wioseł, krom prumów
już dziś suchą nogą
Twój grzbiet nieujeżdżony wszyscy deptać mogą.

A w trzeciej fraszce podkreśla „międzynarodowe" znaczenie mostu, nie omieszkując dodać, kto to wszystko sprawił...

To jest on brzeg szczęśliwy,
gdzie na czasy wieczne
Litwa i Polska mają sejmy mieć społeczne.
A ten, który to wielkim swym staraniem sprawił,
Aby już więc żadnego wstrętu nie zostawił,
Wisłę, która nie zawżdy przewoźnika słucha,
Mostem spętał; bród wielki, ale droga sucha.

Przekraczając obecnie suchą nogą, wte i wewte spętaną mostami Wisłę, stojąc w niekończących się korkach, wspomnijmy z łezką w oku o zachwycie Kochanowskiego pierwszym mostem...

RYSZARD MARUT

Kroniki ziemi ciechanowskiej

Kapitan Polska. Ostatnia misya

Księżyców ci już nieomal tuzina ćwierć minąć raczyło, kiedy pstryknął palcami heThmanos łysy i tedy zniknął Kapitan, i wraz z nim zniknęła tryumfu nadziei połowa. I choć bacząc, cóż uczynił, poddał się heThmanos szalony, pamięć dziejów owych, acz odległa, żywa wciąż i boleści okrutnych pełna, piętno na Mścicielach nieodwracalnie odcisnąwszy.

I nastał chaos i zgrzytanie zębami. Lecz natenczas niespodzianie z inszego multiwersum, co zaiste multiwersum jest takowym, gdzie cuda i dziwy, przedziwna Czwórca Fantastyczna przybywa, coby europejskie konferencyi pustkowia podbijać. Z polańskich pól waćpan giętki, co się przeze ligi trzy przeciągał, z jasnogórskich włości waćpanna magiczna częstochowska, co niewidziana była roku pańskiego zeszłego, ze stołecznego grodu mocarz, co muskułów nabiera we sposób beze kontroli wszelakiej i ze podlaskich borów gorejący waćpan, co aże do roboty się pali. Natenczas we Czwórcy owej nadzieja cała się zatliła, coby o Mścicielach sarmackich pamięć we mrokach dziejów nie zaginęła.

Niedziel wiele minęło, nim podlaski Cezary Fury następcę wskazał, co na powrót palcami pstryknąć raczy, choćby i żywot swój poświęciwszy, i we Mścicielach potęgę dawną wskrzesić zdoła. Zaprawdę, misya to straceńcza, samobójcza i impossible przede Iron Jaśko i pomocnikiem jego Jacko Strange'm, co jej się podjąć kamikaze owi raczyli, w pogardzie mając zdrowie swe i reputacye.

I tedy ujął Jaśko nieskończoności rękawicę i pstryknął. I powrócił Kapitan, acz niemłody, a na prawicy jego kapitański Mjolnir, albowiem wiedział PieThorEk, iże godzien ci on jego. I tedy powrócił i Kamil Quicksilver, choć już na zawżdy pożegnać się zdążył onegdaj. I powrócili z lekka zakurzeni, jako Bartko Letni Żołnierz, co Mścicieli świetności czasów był świadkiem. I nie zbrakło i Nowych Mścicieli, a pośród nich mroczny jeden takoż, iże nawet heThmanos trwogę czuł przede nim przeze roków wiele. I widział Jaśko, że to było dobre.

I tedy powstała ze kolan Mścicieli drużyna i ruszyła maszyna po szynach ospale, ku odległej niderlandzkiej Wakandzie, coby tamtejszej husaryi stawić czoła, co nie jest z tego świata. I ujął Kapitan Mjolnir swój we prawicę, niebiosa błyskawice ciąć poczęły i gromy rozległy się zewsząd, i zakrzyknął ci on: Mściciele, wespół!

Lecz bojaźliwie Mściciele bój poczęli i tedy skarcił ich Doktor DoomFries, co skacze wyżej, niźli Spider-Grześko, co sieci pilnuje. Mylił by się jednakowoż ów, co krzyżyk na szlachetnych wojach stawia, albowiem ciż nie we grosika jedynie, a we fortunę i gotówkę poważną zasobni, jako Bruce Wayne nieomalże. Zaiste, nie z tego ci on multiwersum.

Lecz nie kres to boju straszliwego, albowiem złoli wszelakich ci u nas dostatek. Ruszyła tedy z dalekiej północy horda barbarzyńska, a w szeregach jej sam Antman. Lecz tedy Cashman na powrót portfel swój okazał, błysnął i gromem cisnął PieThorEk drogę ku bramce Kapitanowi rozświetlając, a dopełnił dzieła Kubuś, co jako Hulk zasieki najeźdźców przeze bój cały miażdżył.

Zaprawdę powiadam, wam, dnia owego żaden odbiornik przeze okno wylecieć nie raczył.

Jakiż losu wiater smagać sarmackich Avengersów będzie, Loki jeno wiedzieć raczy. Lecz oręże my natenczas takowe mamy, o jakiem pamięć we mrokach dziejów zaginąć raczyła, a orężem owym – nadzieja.

My się nikogo natenczas nie boim,
Thanos, Galactus, Kang, trzystu Spartan,
jednooki Grześko? I to dostoim.
Acz poczekajta, bo Żmudź i Malta.

RADEKtor

Krzyżówka nr 36

Litery z ponumerowanych pól utworzą hasło stanowiące rozwiązanie krzyżówki. Samo hasło należy nadesłać w terminie 10 dni od daty ukazania się numeru pod adresem: „Tygodnik Ciechanowski", ul. Ściegiennego 2, 06-400 Ciechanów. Na kartce pocztowej prosimy nakleić numer krzyżówki wycięty z gazety.

Rozwiązanie krzyżówki można także przysłać **pocztą elektroniczną na adres: sekretariat@ciechpress.pl.** W tytule maila należy wpisać numer krzyżówki, natomiast rozwiązanie oraz imię i nazwisko w treści wiadomości. Wśród autorów prawidłowych rozwiązań rozlosujemy nagrody książkowe (do odebrania w redakcji).

Wstępny plan czegoś – Inaczej Cygan – Ciągłe lub przelotne – Znany jako Agent 007 – Drobny handel – Gra liczbowa – Mały borowik – Taniec jak bieg konia – Kulszowa dolegliwość – Cecha miss świata – „Kobiecy" zespół country – Obyczaje grupy ludzi – Zdobi ścianę cerkwi

Rodzaj jadłodajni – Paradys w „Seksmisji" – Przełożony w habicie – Stan niepokoju; strach – ... Trefl Sopot, klub siatkarski – Kocha swoje dziecko – Bohater serialu „Dom" – Królowa polska z Bari – Reżyser „Labiryntu faluna" – Miasto z „Łucznikiem" – Składnik etyliny – Ściegi na dziurce – Morski – np. wieloryb – Leciał wyżej od Dedala – Rozdanie Wiktorów – Napój alkoholowy w wazie – „Ali Baba, ... z bajki" – Siódme ... biją na kogoś – Kruszywo kamienne – „Kłopotliwa" potrawa – Tour de ..., biegi narciarskie – Faza, stadium czegoś – Pracował na szafocie – Żegnany w sylwestra – Mecenas w todze – Owoce zalane spirytusem – Szeroka u kulturysty – Kwiatek w zbożu; chaber – Danuta Siedzikówna (ps.) – Istnienie, egzystencja

eprasa.pl 71980e1bbe

LESZEK ZYGNER

MAZOWIECKIE IMPRESJE HISTORYCZNE

Mazowieckie miłości i fascynacje Kochanowskiego

Wminioną sobotę (6 września) cała Polska czytała Jana Kochanowskiego. Strofy jego poezji słychać było tego dnia również na północnym Mazowszu, między innymi w Pułtusku i Płocku, gdzie poeta bywał za swego życia, ale również w innych miastach, na przykład w Ciechanowie, gdzie aż trzy biblioteki połączyły swoje siły, aby wspólnie oddać hołd mistrzowi z Czarnolasu. A że o mazowieckich przyjaciołach Kochanowskiego, czyli profesorze Stanisławie Grzepskim, biskupie płockim Piotrze Myszkowskim i królewskim dyplomacie Wojciechu Kryskim, pisałem już rok temu – w związku z 440-leciem śmierci poety – dziś chciałem sięgnąć do jego twórczości, aby wydobyć z niej mniej znane ślady jego mazowieckich miłości i fascynacji. Jak bowiem na człowieka renesansu przystało Kochanowski czerpał z życia całymi garściami, a jego talent poetycki sprawił, że różne życiowe doświadczenia potrafił utrwalić i przelać na papier iście po mistrzowsku. Przez to już od pięciu wieków nieprzerwanie bawi, wzrusza, łzy wyciska, ale i rad udziela kolejnym pokoleniom rodaków, którzy – niestety – coraz częściej mają problemy ze zrozumieniem jego staropolskich strof. Nie znaczy to jednak, że jego poezję trzeba na siłę zmieniać czy uwspółcześniać, ale po prostu ją czytać, najlepiej głośno, nie za szybko, i starać się odnaleźć w niej owe kody sprzed pół tysiąca lat, niemniej interesujące niż te Leonarda da Vinci, którymi przed laty żył rynek medialny, i które chyba do dziś mają się całkiem nieźle.

8 Apophregmata

Wrol Je' M. dekret czyniąc. A że druga odkłada do sądnego dnia/ miasto tego co miał rzec/ do sądowego dnia: ale tak podobno chciał ukazać kundaciny krocu zbytnia była.

PIESNI KILKA
IANA KOCHANOWSKIEGO.

Pieśń I.

Vtwienem tego / á nic sie nie myle /
Że/ bądź zá długo/ bądź zá krotka chwile/
Abo w okrecie całym domesiony:
Abo ná desce biednej przypłáwiony /
Bedá iednak w brzegu /
Gdzie daley niemáß biegu:
Lecz odpoczynek / y sen nie przespány /
Tak pánom/ iako chudym zgonowány.
Ale ná świecie kto ták głupi żywie /
Zeby nie pożądał przeiechać szczęśliwie /
Dzień niebespieczny/ á wáć niepogody /
A burzliwym słogich/ krom swey znáiomey słoty:
Lecz tylko że pożądamy /
Ale nie rozumiemy /
Czego sie trzymáć/ iáko sie spráwowáć/
Zeby nie przyszło ná koniec bodrowáć.
A chyrze morze / ile znákomicych /
Tyle pod wodą życi szkał zákrytych.
Tu śrzedzi/ złoczeni/ czesć koronowana:
Tu lekkim piorem sławá przyodziána:
Tu chciwość nieszczelawa
Zbiera á nie używa.
Tu lubo rostoß / y zbytek wyczyszczony/
Pod nimi nędzá pieczka/ y zál smutny.
Tamże y krzywdá/ y zazdrość przeklętá /
Przed kroca biádá zawsdy cnotá świętá.

Wiec

Pieśni kilka Jana Kochanowskiego (wydanie z 1617 r.)

O wzruszeniu Kochanowskiego na wieść o przedwczesnej śmierci jego przyjaciela i rówieśnika, Wojciecha Kryskiego herbu Prawda, który zmarł w kwiecie wieku i spoczywa w drobińskim kościele, a także o skreślonym ku jego pamięci strofom mistrza z Czarnolasu, już pisałem. Czasami słychać je podczas lektury fraszek. Jednak o miłosnych westchnieniach poety ku siostrze owego Wojciecha, urodziwej Agnieszce Kryskiej z Drobina, notabene ciotce św. Stanisława Kostki, tylko nieliczni wiedzą. Tymczasem w wydanych pośmiertnie „Pieśniach kilku Jana Kochanowskiego” (Kraków 1590), zebranych przez przyjaciela poety, Jana Januszowskiego, odnajdujemy Pieśń X zatytułowaną „Juno, porzuć swój gniew długi”, która jest niczym innym jak erotykiem dedykowanym wspomnianej Agnieszce, i to z tzw. akrostychem, zawierającym jej imię i nazwisko. Kiedy zestawi się pierwsze litery kolejnych wersów tej pieśni, ułożą się one w trzy wyrazy, tworzące akrostych: JAGNIEJSKA KRJSKA IAN, czyli oddając to dzisiejszym językiem: J(Agnieszce) Kryskiej Jan. Widać młody księżulo, Jan Kochanowski, który częściej na krakowskim dworze bywał niż na swojej zwoleńskiej plebanii i święceń wyższych przyjąć nie chciał, niewątpliwie coś do Agnieszki czuć musiał. Nie dość, że urodziwa Mazowszanka w jego poetyckiej wyobraźni swą pięknością trzy boginie pokonała, łącznie z Wenus Erycyńską, to i sercem poety zawładnęła: „Służyć i hołdować tobie/ Kładę ja za szczęście sobie”. Między młodymi chyba jednak nie zaiskrzyło, a Kochanowski po porzuceniu kariery kościelnej za żonę pojął Dorotę Podlodowską, córkę marszałka dworu biskupa Samuela Maciejowskiego, natomiast urodziwa ciotka Świętego Młodzieniaszka z Rostkowa, owa „śliczna dziewka” z Pieśni X, Agnieszka Kryska, ostatecznie wyszła za mąż za wojewodzica płockiego Jakuba Uchańskiego, bratanka prymasa Uchańskiego o takim samym imieniu. Ale miłosny kod z młodości poety w jednej z pośmiertnie wydanych pieśni do dziś pozostał. Tylko odszyfrować go trzeba.

I jeszcze jeden poetycki ślad, na który chciałem zwrócić uwagę. W 1570 r., zapewne 16 marca, jak wynika z akt biskupich zachowanych w Archiwum Diecezjalnym w Płocku, choć powszechnie przyjmuje się, że miało to miejsce 17 marca, poeta uczestniczył w uroczystym ingresie biskupa Piotra Myszkowskiego do płockiej katedry. Co prawda już dwa lata wcześniej gościł razem z biskupem na zamku w Pułtusku, ale to właśnie pobyt w płockiej katedrze, jak również podróż poety Wisłą i wjazd na Wzgórze Tumskie, zrobiły na czterdziestoletnim wtedy Janie Kochanowskim ogromne wrażenie. Będąc pod urokiem płockich uroczystości, wyraźnie wzruszony, chwycił za pióro i napisał wiersz na cześć biskupa Myszkowskiego. Jest to Elegia XIII z „Księgi Pierwszej”, rozpoczynająca się od słów: „Inter tot, Myscovi, equitum peditumque catervas”. Czytamy w niej o wyprawie poety przez Wisłę, którego „miłość wiodła pomnego o wdzięczności długu” z lutnią w ręku, i któremu dane było zasiąść w pierwszych ławach, razem z możnymi. To był jeden z ostatnich tak silnych emocjonalnie utworów Kochanowskiego na cześć podkanclerzego Piotra Myszkowskiego, któremu poeta zawdzięczał swoją karierę dworską i kościelną. Co prawda wiersz został napisany po łacinie, jak na mistrzów renesansowych przystało, ale z czytelnym kodem, w którym owe tłumy „i konnych, i pieszych”, zgromadzonych na Wzgórzu Tumskim, aby widzieć nowego biskupa „i z oczu względne czytać chęci” (tak przełożył to Kazimierz Brodziński), do dziś nie straciły na swej poetyckiej i zarazem mazowieckiej wyrazistości. Bo każdy, kto chociaż raz w życiu uczestniczył w ingresie biskupa do płockiej katedry dobrze wie, co mam na myśli, i o czym pisał przed wiekami czarnoleski poeta, wówczas jeszcze prepozyt poznański i proboszcz w Zwoleniu, który gościnnie do Płocka zawitał.

Dlatego byłem nieco zaskoczony, kiedy doktor Piotr Gryszpanowicz, przygotowując pod moim kierunkiem pracę na temat urbanizacji Płocka i nazewnictwa jego ulic, wykazał, że istniejąca w tym mieście od 1933 r. ulica Jana Kochanowskiego – jedna z głównych ulic, którą często chodziłem na Dworzec PKS – wcale nie powstała dla upamiętnienia poety z Czarnolasu, ale na cześć lokalnego bojowca PPS, Jana Kochanowskiego ps. „Kamil”, który zginął pod Staroźrebami 6 sierpnia 1907 r., zabity przez rosyjskich żołnierzy podczas ataku na furgon pocztowy. Czyżby o pobycie poety w Płocku w 1570 r. nie pamiętano? A co z upamiętnieniem poety w przestrzeni miejskiej Pułtuska, gdzie gościł dowodnie w 1568 r.? Także wśród ulic Drobina, ale też Ciechanowa czy Płońska próżno szukać nazwiska poety. Miejmy więc nadzieję, że po narodowym czytaniu, mistrz z Czarnolasu, który za życia na północnym Mazowszu nieraz gościł, fascynował się jego przyrodą i mieszkańcami, i tu doczeka się godnego upamiętnienia.

TYGODNIK ciechanowski

Z biegiem lat, z biegiem tygodni…

Święto plonów

Tegoroczne dożynkl wojewódzkie odbędą się 11 września w Krasnem.

Wieś tę wybrano między innymi ze względu na rekordowo wysokie plony, jakie osiągnął miejscowy PGR. Z kilkunastu hektarów sypnęło aż 76 q/ha.

Ale nie tylko to zadecydowało o wyborze Krasnego na miejsce wojewódzkich dożynek. Rolnicy tej gminy znani są od lat z solidnej pracy, a gospodarze gminy z gospodarności.

11 września do Krasnego przyjadą delegacje rolników z całego województwa, będą przedstawiciele władz wojewódzkich. Swój przyjazd zapowiedzieli również przedstawiciele władz centralnych.

Zasłużeni rolnicy indywidualni, pracownicy obsługi rolnictwa wyróżnieni zostaną odznaczeniami państwowymi i resortowymi.

Nie zabraknie na dożynkach tradycyjnych obrzędów, bochna chleba, wieńców, korowodów.

Program artystyczny przygotowali uczniowie szkół rolniczych z Golądkowa i Gródek.

TC nr 36 z 1983 r.

Hyundai made in Pułtusk

24 sierpnia br. ruszyła w Pułtusku montownia samochodów koreańskiej marki Hyundai, modelu “Accent”, prowadzona przez spółkę “Uniwersal” z Warszawy. Samochody są składane na terenie miejscowej fabryki platerów “Hefra”, która wchodzi w skład warszawskiej spółki.

Pierwszego dnia, 11 polskich i 11 koreańskich pracowników, złożyło osiem samochodów. Tę grupę uzupełnia jeszcze 10 osób personelu pomocniczego. W poniedziałek, 26 sierpnia, zakład musiał przerwać pracę z powodu wejścia w życie nowych przepisów, wprowadzających nowe zezwolenia na przywóz części do montażu.

Tydzień później, czyli w ostatni poniedziałek “Uniwersal” nie posiadał jeszcze takiego zezwolenia, a na odprawę celną czekało kilkanaście “tirów” z częściami do 35 aut.

Według Krzysztofa Bienia, odpowiedzialnego za uruchomienie montowni w “Uniwersalu”, w ciągu kilku najbliższych dni, resort współpracy z zagranicą wyda takowe zezwolenie i z taśmy w Pułtusku zacznie zjeżdżać 15 “Accentów” dziennie.

Plany przewidują zmontowanie do końca br. 1500 sztuk, a w przyszłym roku 15 tysięcy Hyundai. Przy produkcji ma pracować około 40 Polaków i kilkunastu Koreańczyków.

TC nr 36 z 1996 r.

Reforma edukacji wystartowała

- Dotychczasowe programy nauczania były trudne do opanowania dla większości uczniów — powiedział wojewoda mazowiecki Antoni Pietkiewicz w trakcie wojewódzkiej inauguracji roku szkolnego w Regiminie. Narastające problemy wychowawcze wymagają zmiany ról, jakie mają do spełnienia szkoła i nauczyciele. (...) Reforma sprawi, że środowisko szkolne sianie się bardziej bezpieczne, a uczniowie mniej anonimowi — przekonywał.

Wojewoda zwrócił uwagę, ze 88 proc. bezrobotnych, absolwentów szkól ponadpodstawowych to osoby, które ukończyły szkoły zawodowe. Z tego powodu szkolnictwu zawodowe zostanie przebudowane. Będzie ono kształciło młodzież zgodnie z potrzebami lokalnych rynków pracy, co ma sprzyjać w przyszłości wyrównaniu rozwoju gospodarczego wszystkich rejonów województwa mazowieckiego

Przypomniał, że w nowym systemie administracyjnym kraju organem prowadzącym szkoły jest samorząd terytorialny Zna on najlepiej lokalne problemy i potrzeby.

TC nr 36 z 1999 r.

Pożar w 11-piętrowym wieżowcu w Ciechanowie

W sobotę, 27 sierpnia, w Ciechanowie w 11-piętrowym wieżowcu przy ul. Ściegiennego 1 doszło do groźnego pożaru. Ogień prawie doszczętnie zniszczył jedno z mieszkań znajdujących się na 8. piętrze.

Podczas akcji gaśniczej prowadzonej w tym lokalu strażacy znaleźli leżące na podłodze ciało 40-letniego mężczyzny. Policja pod nadzorem prokuratury ustala przyczyny i okoliczności tego zdarzenia.

TC nr 35 z 2016 r.

Tygodnik ciechanowski — tygodnikciechanowski.pl
Tygodnik gazeta mławska — tygodnikciechanowski.pl
tygodnik DZIAŁDOWSKI — tygodnikciechanowski.pl
tygodnik PRZASNYSKI — tygodnikciechanowski.pl
tygodnik MAKOWSKI — tygodnikciechanowski.pl
Tygodnik mazowiecki — tygodnikciechanowski.pl

Adres redakcji:
06-400 Ciechanów, ul. Ściegiennego 2

Telefony:
sekretariat, red. naczelny:
23 672 34 02

redaktor prowadzący:
23 673 93 63

księgowość:
23 673 93 65

Poczta elektroniczna:
tc@tygodnikciechanowski.pl
sekretariat@tygodnikciechanowski.pl

Redakcja:
redaktor naczelny – Ryszard Marut;
red. prowadzący – Marek Żbikowski.

Zespół:
Walerian Dziczkiewicz,
Krzysztof Jakubowski,
Klaudia Kujawa,
Radosław Kowalski,
Radosław Marut,
Katarzyna Olszewska

Współpraca:
Krzysztof Bieńkowski, Grażyna Czerwińska, Marek Gierlach, Mirosław Hajnos, Daniel Kortlan, Zenon Lewandowski, Paweł Słupski, Ewa Stangrodzka, Leszek Zygner, Janusz Zalewski, Marcin Stachelski

Ogłoszenia:
kierownik biura – Anna Dąbrowska

tel.: 23 672 44 96
23 672 26 55
ogloszenia@tygodnikciechanowski.pl
anna.dabrowska@
tygodnikciechanowski.pl

Redakcja graficzna:
Robert Przybyszewski

Dział promocji i kolportażu:
Radosław Marut
tel. 23 672 34 02
promocja@tygodnikciechanowski.pl

Prenumerata:
Poczta Polska
i u listonoszy,
ePrasa.pl

Redakcja nie odpowiada za treść reklam i ogłoszeń

Ciech-Press

Wydawca: Spółdzielnia Pracy CIECH-PRESS, 06-400 Ciechanów, ul. Ściegiennego 2, tel. 23 672 34 02
Druk: GRUPA WM Sp. z o. o. 10-364 Olsztyn, ul. Tracka 7
Ciech-Press jest członkiem Izby Wydawców Prasy

eprasa.pl 71980e1bbe

EUROPEJSKIE DNI DZIEDZICTWA

ŚLADAMI CHOPINA

Muzeum Romantyzmu w Opinogórze

W STRONĘ ARCHITEKTURY
MŁODE DZIEDZICTWO

W STRONĘ ROMANTYCZNEJ ORANŻERII I MUZYKI

13 września 2025

11:00 i 13:00 bezpłatne zwiedzanie Oranżerii

19:30 Koncert fortepianowy - **Julia Łozowska**

20 września 2025

11:00 i 13:00 bezpłatne zwiedzanie Oranżerii

19:30 Koncert fortepianowy - **Joanna Goranko**

Wstęp bezpłatny

Bilety do pobrania w sklepiku muzealnym

edd.nid.pl

ORGANIZATOR

Ministerstwo Kultury i Dziedzictwa Narodowego

Dofinansowano ze środków Ministra Kultury i Dziedzictwa Narodowego

Narodowy Instytut Dziedzictwa

PATRONACI MEDIALNI

TVP 3

ARCHITEKTURA

sztuka przekładania

Mazowsze. serce Polski

Muzeum jest jednostką organizacyjną Samorządu Województwa Mazowieckiego

eprasa.pl 71980e1bbe

Elektrociepłownia bez kominów

Rozmowa z **Małgorzatą Niestępską**, prezes Elektrociepłowni Ciechanów

***Elektryczność i ciepło...Te dwa produkty składają się obecnie na nazwę i przedmiot działalności Spółki - Elektrociepłownia Ciechanów (dawniej PEC).**

Ile jest tego ciepła, a ile prądu, które wytwarzacie?

- Elektrociepłownia Ciechanów dostarczyła mieszkańcom miasta w 2024 roku ponad 417 tys. GJ ciepła, co odpowiada niemal 116 GWh oraz wytworzyła niemal 24 GWh energii elektrycznej, a w sumie wytworzyliśmy ok. 160 GWh energii.

Dla oddania skali naszej produkcji moglibyśmy tą sumą energii pokryć potrzeby 16 stadionów narodowych lub oświetlić Warszawę.

Działalnością dominującą Elektrociepłowni pozostaje nadal wytwarzanie, przesył i dystrybucja oraz obrót ciepłem, czyli zapewnienie całorocznych dostaw ciepła mieszkańcom Ciechanowa. Przy czym należy podkreślić, że od 2023 roku mamy efektywny system ciepłowniczy, w którym ok. 45 proc. ciepła pochodzi z OZE lub ciepła odpadowego, a ok. 16 proc. z wysokosprawnej kogeneracji gazowej.

Co to daje naszym odbiorcom ? Stabilną cenę ciepła i bezemisyjne budynki. A spółka może sięgać po kolejne dotacje na planowane inwestycje.

Energia elektryczna wytwarzana w Elektrociepłowni w pierwszej kolejności pokrywa potrzeby lokalne związane z wytwarzaniem i dostawą ciepła oraz pokrywa zapotrzebowanie na energię elektryczną obiektów miasta, tj. budynków administracyjnych oraz oświetlenie. Energia elektryczna w roku 2024 w 28 proc. pochodziła z odnawialnych źródeł energii, a więc miasto było zasilane zieloną energią. Pozostałą część energii elektrycznej Spółka sprzedaje na giełdzie lub rynku bilansującym. Dzięki energii elektrycznej z OZE mogliśmy stworzyć i zarejestrować Ciechanowski Klaster Energetyczny.

***Niedawno brała Pani udział w konferencji prasowej „Ciepło pod presją", organizowanej w Polskiej Agencji Prasowej", jako przedstawiciel małych i średnich firm ciepłowniczych w kraju. Co wyróżnia Elektrociepłownię Ciechanów na tle innych, podobnych przedsiębiorstw energetycznych w kraju?**

- Elektrociepłownia Ciechanów jest jednym z niewielu przedsiębiorstw w kraju, które osiągnęły status efektywnego systemu ciepłowniczego dzięki inwestycjom, które zostały zrealizowane. Mamy sterowalne odnawialne źródło ciepła i energii elektrycznej, wykorzystujące lokalne paliwo od lokalnych dostawców. Mamy rozproszone jednostki wysokosprawnej kogeneracji gazowej poprawiające niezawodność dostaw ciepła w poszczególnych rejonach miasta. Zmodernizowaliśmy sieci przesyłowe i dystrybucyjne, wymieniając z generującej straty sieci kanałowej na preizolowaną, wyposażoną w monitoring uszkodzeń. Korzystaliśmy wówczas z bardzo preferencyjnego dofinansowania na poziomie 85 proc. dotacji. Aktualnie dofinansowanie inwestycji dla przedsiębiorstw na takim poziomie nie jest osiągalne. Skorzystaliśmy więc z szans na tanią transformację, jakie dawała ówcześnie Unia Europejska. Mamy dziś w większości zdigitalizowaną sieć ciepłowniczą ze zdalnie sterowaną armaturą odcinającą i regulującą przepływ, co pozwala natychmiast reagować na ewentualne dysfunkcje.

Aktualnie realizujemy kolejny etap digitalizacji z pozyskanych środków z NFOŚiGW, dostosowując urządzenia do technologii 5G. Nasi odbiorcy mają pełen dostęp do danych historycznych i bieżących o zużyciu ciepła w Ebok dzięki zdalnemu odczytowi danych.

Jesteśmy nowoczesnym i innowacyjnym przedsiębiorstwem zapewniającym odbiorcom bezpieczeństwo zarówno w aspekcie ciągłości dostaw ciepła, jak i w aspekcie ekonomicznym. Po zniesieniu zamrożenia cen ciepła ok. 56 % odbiorców ciepła systemowego odczuje podwyżki. Nasi odbiorcy są w tych szczęśliwych 46 proc., i to w ok. 20 proc. cieszących się najniższymi poziomami ciepła w kraju.

***Jak będzie się zmieniał, zdaniem Pani miks energetyczny w Polsce w perspektywie najbliższych 5 lat, i dłuższej?**

- Kierunki jasno wskazuje polityka klimatyczna oraz naturalne, logiczne trendy technologiczne i ekonomiczne, czyli: wzrost udziału OZE, magazynów energii, maksymalizacja efektywności i wypieranie paliw kopalnych. Będą one jednak, jak np. gaz, nadal jeszcze długo elementem stabilizującym system energetyczny, jako źródła w pełni sterowalne i elastyczne.

Chociaż obecnie jeszcze nawet sztuczna inteligencja ma problem z wizją elektrociepłowni bez kominów, to jest to nieunikniona przyszłość. Zasoby paliw kopalnych są ograniczone, często bywają elementem szantażu gospodarczego, rozsądek podpowiada, aby poszukiwać alternatyw.

Co my w Elektrociepłowni skutecznie robimy.

***W ubiegłym i obecnym roku EC realizuje kolejne duże inwestycje. Proszę przypomnieć na jakim są etapie?**

- Kończymy budowę drugiego kotła na biomasę oraz farmy fotowoltaicznej. Inwestycje będą uruchamiane do końca 2025 r. Realizujemy też kolejny etap digitalizacji sieci ciepłowniczej, o czym już wspomniałam. Złożyliśmy także do NFOŚiGW wniosek o sfinansowanie kolejnych projektów inwestycyjnych: kolejnego etapu modernizacji sieci ciepłowniczej, budowy magazynu ciepła oraz budowy kolejnych kogeneracji gazowych, które zastąpią szczytowe źródła ciepła na węgiel przed 2030 r.

***Pani Prezes, czym jest ETS2 ? I dlaczego należy się go obawiać?**

ETS, czyli po angielsku Emission Trade System jest to system handlu uprawnieniami do emisji dwutlenku węgla, mający na celu ograniczenie spalania paliw kopalnych i umożliwienie popularyzacji zastosowania energii ze źródeł odnawialnych. Celem systemu było ograniczenie emisji, jaka powstaje przy spalaniu paliw i negatywnie wpływa na zdrowie Europejczyków, a także zminimalizowanie zależności krajów Unii Europejskiej od importu paliw i poprawę bezpieczeństwa energetycznego. Europa nie ma bowiem bogatych złóż paliw, co naraża ją na szantaże polityczne petropaństw o ustroju autokratycznym, czego przykładem były efekty inwazji Rosji na Ukrainę.

ETS 2 będzie odrębnym systemem handlu uprawnieniami do emisji, obejmującym:

- sektor budynków – obejmie zarówno ogrzewanie w budynkach mieszkalnych, jak i komercyjnych. Firmy dostarczające paliwa (np. gaz ziemny, olej opałowy) będą musiały kupować uprawnienia do emisji CO_2, co może przełożyć się na wyższe rachunki dla konsumentów.

- transport drogowy – system obejmie paliwa kopalne używane w transporcie, co wpłynie na ceny benzyny i oleju napędowego.

ETS 2 różni się od dotychczasowego ETS, ponieważ nie obejmie bezpośrednio przedsiębiorstw emitujących CO_2, ale dostawców paliw, którzy będą przenosić koszty na użytkowników końcowych.

Od roku 2027 ten ekologiczny parapodatek obejmie wszystkie podmioty spalające paliwa kopalne, w tym gospodarstwa domowe wykorzystujące węgiel, gaz lub olej opałowy. ETS 2 obejmie także wszystkie pojazdy. Z zakupu uprawnień do emisji będą musieli rozliczać się sprzedawcy paliw, a końcowy konsument będzie miał ten parapodatek na rachunku.

W przypadku ciepła z Elektrociepłowni Ciechanów cena nie ulegnie zmianie, bo Spółka kupuje i rozlicza się z ETS zakupionego na giełdzie już od 2018 r. i nasza sytuacja nie ulega w tym kontekście zmianie. Obiekty podłączone do naszej sieci ciepłowniczej są dzięki naszym inwestycjom w OZE oraz kogenerację i efektywność energetyczną długoterminowo bezpieczne ekonomicznie. Natomiast wzrost cen odczują korzystający z lokalnych, małych źródeł spalania, w tym posiadający piecyki gazowe.

Szacuje się, że parapodatek spowoduje wzrost cen paliw i energii wytwarzanej z małych źródeł od kilkunastu do kilkudziesięciu procent. Poziom cen ustali rynek giełdowy.

***Ciepłe kaloryfery, ciepła woda dostarczana z sieci… Chyba wszyscy wiemy że to komfort, bezpieczeństwo i czystsze środowisko. Ale jest jeszcze ekonomia, czyli koszty życia rodzin w gospodarstwach domowych. Czy jest Pani pewna, że zamiana piecyków gazowych na ciepło systemowe opłaci się w bliższej i dalszej perspektywie lokatorom w starych budynkach wielorodzinnych?**

- Tak, jestem tego pewna. Nieuchronne jest odejście od gazu i związanego z nim ognia otwartego w budynkach wielorodzinnych.

***Czy zdaniem Pani można to przeprowadzić w sposób mało uciążliwy dla mieszkańców? Czy właściciele piecyków gazowych rezygnując z ich użytkowania mogą liczyć na jakieś wsparcie?**

- Tak, wymianę instalacji można przeprowadzić niemal nieinwazyjnie. A w większości budynków instalacje mające często kilkadziesiąt lat, i tak wymagają remontu.

Do otrzymania wsparcia w ramach dostępnych programów termomodernizacji uprawnione są wspólnoty, spółdzielnie, czyli ogólnie mówiąc właściciele lub zarządcy budynków. Programy wsparcia finansowego termomodernizacji oferuje BGK, WFOŚiGW.

Elektrociepłownia Ciechanów oferuje ze swojej strony, że w pełni pokryje przebudowę węzła ciepłowniczego na potrzeby ciepłej wody użytkowej w budynkach korzystających dziś z ciepła z sieci ciepłowniczej.

Rozmawiał
RYSZARD MARUT

eprasa.pl 71980e1bbe

Ciepła woda bez piecyka
– przyszłość, która nadchodzi szybciej, niż myślisz

Odkręcasz kran – leci ciepła woda. Bez czekania, bez włączania piecyka gazowego, bez ryzyka. Brzmi jak luksus? W wielu miastach Polski to już codzienność. A od 2027 roku, w świetle nowych przepisów unijnych i krajowych, taka zmiana może być koniecznością.

Piecyk gazowy – przeżytek, który może sporo kosztować

Wciąż w wielu mieszkaniach w Polsce funkcjonują gazowe podgrzewacze wody. Chodź przez lata były standardem, dziś są coraz bardziej niepożądane. Powód? Przede wszystkim bezpieczeństwo. Piecyki gazowe są główną przyczyną zatruć tlenkiem węgla (czadem), wymagają regularnych przeglądów, czujników, konserwacji.

Ale to nie wszystko. Od 2027 roku obowiązywać będą przepisy, które ograniczają stosowanie paliw kopalnych (w tym gazu) w budynkach mieszalnych. Unijna Dyrektywa EPBD oraz Europejski Zielony Ład zakładają, że nowo budowane domy muszą być **bezemisyjne**, a starsze- modernizowane w stronę czystych źródeł ciepła. To oznacza, że piecyki gazowe mogą przestać być zgodne z prawem – i to szybciej, niż się wydaje.

Skrzynka wodomierzowa

Rurka ciepłej wody w mieszkaniu

Ciepła woda z sieci – komfort, bezpieczeństwo i oszczędność

Coraz więcej osób decyduje się na podłączenie do miejskiej sieci ciepłowniczej. I nie bez powodu:

- **Wygoda:** koniec z regulacją temperatury, brakiem ciśnienia i niespodziankami podczas kąpieli. Z sieci ciepła woda płynie od razu.
- **Bezpieczeństwo:** piecyki gazowe to realne zagrożenie zatrucia tlenkiem węgla. Każdego roku w Polsce dochodzi do setek takich wypadków.
- **Oszczędności:** brak konieczności przeglądów piecyka, czujników czadu, serwisu, napraw, wymiany (koszt nowego urządzenia to nawet 4 tys. zł.).
- **Więcej przestrzeni:** Usunięcie piecyka to więcej miejsca w łazience czy kuchni.
- **Zgodność z przyszłością:** od 2027 r. nowe i modernizowane budynki nie będą mogły korzystać z gazu – wcześniejsza zmiana oznacza uniknięcie opłat klimatycznych i formalnych komplikacji. Budynek z dostępem do ekologicznego źródła ciepła ma wyższą klasę energetyczną, a co za tym idzie - wyższą wartość rynkową.

2027 rok – zmiany, których nie da się uniknąć

Co czeka tych, którzy zostaną przy piecykach gazowych po 2027 roku?

- **Wyższe rachunki:** Opłaty klimatyczne za emisję CO_2 (ETS II) mogą podnieść koszt ogrzewania i podgrzania wody.
- **Trudności w sprzedaży mieszkania:** Budynek z piecykiem może uzyskać niższą klasę energetyczną, co oznacza mniejsze zainteresowanie kupujących.
- **Brak dotacji:** Programy wsparcia (np. „Ciepłe Mieszkanie", lokalne granty) wspierają odejście od gazu. Z piecykiem - nie dostaniesz pomocy.
- **Przymusowa modernizacja:** W kolejnych latach może pojawić się obowiązek dostosowania budynków do norm bezemisyjnych - na koszt właściciela.

Kraków i inne miasta pokazują, że to działa

W Krakowie już od 20 lat działa program „Ciepła woda bez piecyka". Dzięki niemu zlikwidowano ponad 100 tysięcy piecyków gazowych w 1500 budynkach. Mieszkańcy zyskali komfort i bezpieczeństwo, a miasto zrobiło duży krok w stronę czystego powietrza.

Gniezno również konsekwentnie odchodzi od gazu. Lokalna ciepłownia wspiera wspólnoty w podłączeniu się do sieci, pomagając w pozyskiwaniu funduszy i koordynując prace.

Gliwice wdrożyło projekt modernizacji ciepłowni i sieci, obejmując kolejne budynki wielorodzinne. Programy wsparcia pozwalają na szybkie i efektywne podłączenie lokali bez kosztów dla mieszkańców.

W Lidzbarku Warmińskim uruchomiono pierwszą w Polsce Ciepłownię Przyszłości, w 100% opartą na odnawialnych źródłach energii. To dowód, że nowoczesne ciepłownictwo jest możliwe – i coraz bardziej dostępne.

Najstarszy budynek SM Zamek w Ciechanowie, ul. Pułtuska 8/10, wybudowany w latach 60. ub. wieku. Tu woda podgrzewana jest piecykami gazowymi.

Nie czekaj do 2027. Przejdź na ciepłą wodę z sieci już teraz!

Zrób krok w stronę nowoczesności. Zadbaj o swoje bezpieczeństwo, komfort i domowy budżet. Skorzystaj z programów dofinansowania i dołącz do tysięcy gospodarstw, które już dziś korzystają z czystej, wygodnej i przyszłościowej formy dostępu do ciepłej wody.

Ciechanów ma własną przewagę: **nowoczesną elektrociepłownię i farmę fotowoltaiczną**, które pozwalają na coraz bardziej ekologiczne i lokalne źródła ciepła.

Co to jest ETS2 ?

ETS 2 to skrót pochodzący od tzw. Europejskiego Systemu Handlu Uprawnieniami fazy 2. Jest to **element systemu handlu uprawnieniami do emisji CO_2**, obejmujący transport indywidualny i mieszkalnictwo. ETS2 oznacza objęcie podatkiem gazu, węgla oraz oleju opałowego – czyli paliw kopalnych wykorzystywanych do ogrzewania gospodarstw domowych,

Opłaty związane z ETS2 nie będą bezpośrednio uiszczane przez gospodarstwa domowe. Za udział w systemie ETS 2 i za obsługę związanych z nim należności będą odpowiedzialni dostawcy paliwa. Będą oni musieli ewidencjonować ilość sprzedawanych surowców energetycznych i nabywać odpowiadającą im ilość uprawnień do emisji CO_2.

Oznacza to jednak, że **dodatkowy koszt, jaki będą ponosić dostawcy paliw zostanie przerzucony na odbiorcę końcowego – czyli m.in. gospodarstwa domowe**. To właśnie one *de facto* zapłacą podatek od emisji CO_2, który zostanie wliczony w koszt paliwa. Pozyskane w ten sposób środki mają być przeznaczone na programy dofinansowania wymiany obecnych źródeł ciepła na takie, które pozyskują energię ze źródeł odnawialnych.

Węzeł ciepłowniczy, stąd rozprowadzana jest ciepła woda z budynków do poszczególnych mieszkań

Ciepło systemowe to produkt wysoce bezpieczny, nie ma zagrożenia wybuchem. Inaczej jest z piecykami gazowymi, które to powodują co roku kilkaset zdarzeń związanych z zatruciem czadem bądź pożarem wywołanym wybuchem gazu czy nieprawidłowym użytkowaniem urządzeń i instalacji grzewczych. **Tlenek węgla**, potocznie zwany **czadem**, jest gazem silnie trującym, bezbarwnym i bezwonnym (powoduje to problemy z jego wykryciem). Powstaje wówczas, gdy coś się spala (pali), a w otoczeniu, w którym przebiega ten proces, jest za mało powietrza (tlenu). **Potencjalne źródła czadu** w pomieszczeniach mieszkalnych to przede wszystkim **gazowe podgrzewacze wody i piece węglowe**. Zagrożeniem jest nie tylko brak dopływu powietrza, ale też nieprawidłowy odpływ spalin. W związku z tym groźne są zapchane lub nieszczelne przewody kominowe oraz uszkodzone połączenia między kominami i piecami.

Dawniej okna nie były tak szczelne jak dzisiaj, ale powodowało to naturalny dopływ powietrza potrzebnego do procesu spalania. Dziś okna są dużo bardziej szczelne, co powoduje wzrost niebezpieczeństwa zatrucia czadem.

eprasa.pl 71980e1bbe

W Ciechanowie, w zasobach mieszkaniowych Spółdzielni Mieszkaniowej „Zamek" oraz Towarzystwa Budownictwa Społecznego jest ponad 5500 lokali, w których podgrzewanie ciepłej wody odbywa się przy pomocy piecyków gazowych

Jak w grodzie pod Wawelem uporano się z niebezpiecznymi instalacjami gazowymi

Za jednym zamachem Kraków „odpiecykowano"

Krakowskie osiedle „Na Kozłówce" należy do najstarszych i największych osiedli spółdzielczych w mieście. Znajduje się tu wiele budynków, zbudowanych w latach 60. i 70. wg. obowiązującej wtedy technologii. Dotyczyło to m.in. sposobu podgrzewania ciepłej wody w mieszkaniach, w kilkudziesięciu budynkach używano do tego piecyków gazowych (od połowy lat 70. w nowo powstałych budynkach zarówno c.o jak i c.w u. dostarczana była już z instalacji elektrociepłowni).

Tymczasem, w miarę upływu lat, w starych blokach eksploatacja gazowych podgrzewaczy wody zaczęła przysparzać lokatorom oraz administracji i pogotowiu gazowemu coraz więcej kłopotów, niosła z sobą m.in. niebezpieczeństwo zatrucia tlenkiem węgla. A takich budynków było na Kozłówce 46 (w tym dwa wieżowce), 4 tys. lokali z ok.10 tys. mieszkańców.

Śmiertelne zatrucia

- Notowaliśmy rocznie coraz więcej awarii piecyków, zdarzały się nieszczelności urządzeń i przewodów gazowych. Bardzo często z przyczyn tkwiących po stronie lokatorów, którzy niezgodnie z przepisami używali piecyków, bądź przebudowywali piony w mieszkaniach - **mówi prezes Spółdzielni Mieszkaniowej „Na Kozłówce" Radosław Gruszka**:

- W latach 90. ub. wieku i na początku lat 2000 w starych blokach mieszkańcy masowo wymieniali stare, drewniane okna i drzwi na termoizolacyjne, energooszczędne. Owszem, zatrzymywały one więcej ciepła w mieszkaniu, ale w przypadku ulatniania się gazu z piecyka ich szczelność mogła być równocześnie śmiertelną pułapką. Zdarzało się, że lokator dodatkowo jeszcze (świadomie lub nie) zamykał kratki wentylacyjne. Główną przyczyną zatruć tlenkiem węgla w mieszkaniach jest niedostateczny dopływ powietrza z zewnątrz do urządzeń grzewczych, w których odbywa się spalanie gazu. Brak niezbędnej ilości tlenu powoduje powstanie tlenku węgla, a brak dopływu powietrza zewnętrznego uniemożliwia odpływ spalin przez ciągi spalinowe. Wszystko to może mieć tragiczny finał – wyjaśnia prezes.

Tylko w ciągu niecałych dwóch miesięcy w grudniu 2009 r. i w styczniu 2010 r. zanotowano na terenie Małopolski 6 ofiar śmiertelnych i ponad 60 poszkodowanych w wyniku zatrucia tlenkiem węgla.

- Tak niestety zdarzyło się też na naszym osiedlu – z powodu zaczadzenia ulatniającym się gazem z piecyka w 2009 roku życie straciły dwie młode dziewczyny.

Ten wypadek wstrząsnął naszymi mieszkańcami i ostatecznie skłonił nas do „rozprawienia" się z piecykami raz na zawsze – twierdzi prezes Gruszka.

Najpierw pilotaż, potem całe osiedle

- W 2009 roku decyzją Walnego Zgromadzenia rozpoczęliśmy pilotażowy program instalacji ciepłej wody użytkowej (c.w.u) na naszym osiedlu. Wytypowaliśmy trzy bloki, w których wszyscy lokatorzy wyrazili zgodę. Zainteresowanie i efekty przeszły nasze oczekiwania, mieszkańcy osiedla w zdecydowanej większości byli „za", nastało przekonanie, że trzeba to zrobić we wszystkich budynkach i jak najszybciej – wspomina prezes.

- W 2010 roku przyjęliśmy program likwidacji piecyków gazowych i doprowadzenia ciepłej wody z miejskiej sieci ciepłowniczej na całej Kozłówce– wspomina prezes.

FOT. ZE ZBIORÓW PRYWATNYCH

Prezes Spółdzielni Mieszkaniowej „Na Kozłówce" Radosław Gruszka

Zarząd SM Na Kozłówce podpisał umowę z Elektrociepłownią Kraków i Miejskim Przedsiębiorstwem Energetyki Cieplnej, na mocy której do końca 2016 r., we wszystkich budynkach spółdzielni miały być wybudowane instalacje centralnej ciepłej wody użytkowej i woda podgrzewana ciepłem z miejskiej elektrociepłowni miała popłynąć do kranów.

Było to pierwsze takie przedsięwzięcie w Krakowie. W wielu spółdzielniach podłączano pojedyncze budynki, nikt jednak nie rozpoczął jeszcze programu obejmującego całe osiedle

- Do końca 2014 roku, dwa lata szybciej niż planowaliśmy, program został zrealizowany. Przystąpili do niego wszyscy lokatorzy, ok. 4 tys. właścicieli mieszkań (z wyjątkiem 3, słownie trzech mieszkań). Całe osiedle Na Kozłówce korzysta z ciepłej wody dostarczanej z elektrociepłowni. Obecnie, w 10 lat później, nikt już nie wyobraża sobie, że mogło by być inaczej – informuje Radosław Gruszka.

Uciążliwy remont? Niekoniecznie!

Jednym z powodów niechęci zamiany piecyków na c.w.u jest opinia, że wiąże się to z poważnymi pracami budowlanymi w mieszkaniach i na klatkach, bałaganem, kuciem w ścianach, zniszczeniami w łazienkach, itp. Prezes Gruszka ma zgoła inne doświadczenia i twierdzi, że na Kozłówce nie stanowiło to większego problemu. Chętnie też dzieli się publicznie doświadczeniami w tej sprawie, zarówno jeśli chodzi o sprawy techniczne (sposób wykonania instalacji), jak i finansowe (ile to kosztowało i skąd pieniądze?).

- Wykonawca prac, wyłoniony w przetargu, zaproponował mało inwazyjny sposób przeprowadzania remontu. Instalację pionową w blokach poprowadzono przewodami montowanych na klatkach schodowych, po śladach starej rury gazowej. Stąd przedostawano się do poszczególnych mieszkań za pomocą cienkich rurek. Przy każdym lokalu montowany był indywidualny licznik zużycia ciepła.

Do instalacji nie używaliśmy kominów spalinowych (niektórzy stosują takie rozwiązania), na Kozłówce wykorzystaliśmy je jako szyby wentylacyjne. Taki sposób zaaprobowali wszyscy lokatorzy, i okazał się on rozwiązaniem optymalnym. Oczywiście, wcześniej potrzebna była akcja wyjaśniająca ze strony władz spółdzielni – przypomina sobie prezes.

Co przyniosła akcja „odpiecykowania"?

W Krakowie nie mają wątpliwości – same korzyści. Prezes wylicza: po pierwsze bezpieczeństwo zdrowia i życia, po drugie - odpada konieczność przeglądów piecyków gazowych, a także czujników gazu, po trzecie - zmniejszyły się koszty przeglądów kominiarskich, po czwarte - polepszyła się funkcjonalność łazienek w mieszkaniach.

Wszystko to, rzecz jasna jest zgodne z duchem i wymaganiami polityki klimatycznej, nowymi regulacjami prawnymi dotyczącymi odnawialnych źródeł energii.

I jeszcze korzyści dla samego administratora:

- Lokatorzy nie uiszczający (notorycznie) rachunków mogą być w każdej chwili odcięci od sieci, bez potrzeby wejścia montera do mieszkania. Ale o dziwo, od momentu wprowadzenia dostaw ciepłej wody z sieci trzykrotnie spadła kwota zadłużenia lokatorów wobec spółdzielni, obecnie wynosi ona zaledwie 3 proc. - informuje prezes SM Na Kozłówce

Skąd wziąć pieniądze?

W spółdzielni Na Kozłówce zmianę dostawy ciepłej wody sfinansowano z kilku źródeł.

Ok. 60 proc. stanowiły środki własne z funduszu remontowego, 20 proc. dołożyła PGE, kolejne 20 proc. pochodziło z funduszu wspierania przedsięwzięć termoizolacyjnych. Kilkaset tysięcy zł ekstra dołożył też partner w programie – Elektrociepłownia Kraków.

Słowem – zamiana źródła ciepła nie była jakimś horrendalnym obciążeniem finansowym. Nie było potrzeby obciążania dodatkowo kosztami lokatorów, zaciągania kosztownych kredytów, co na pewno wpłynęło na pozytywne reakcje i wyrozumiałość mieszkańców Kozłówki.

No i nasuwa się jeszcze jedno pytanie -

Czy lokatorzy płacą teraz mniejsze rachunki?

Nie da się odpowiedzieć precyzyjnie na to pytanie. Po pierwsze, wiele zmieniło się w w tym czasie w świecie: w polityce klimatycznej, energetyce, na rynku paliw. Dotychczasowe rozwiązania i standardy przestały obowiązywać.

Zmieniło się w Polsce. Trudno jest porównać rachunki sprzed 10 lat z obecnymi, wzrosły koszty utrzymania, ale i płace. Przypomnijmy: 10 lat temu najniższe wynagrodzenie w kraju wynosiło niespełna 1800 zł zł brutto, obecnie 4600 zł.

- Nasi lokatorzy płacą rachunek łączny za zużycie gazu do podgrzania ciepłej wody i gaz używany w kuchni. Pewnie sami mają orientację jak to się rozkłada kosztowo, jakie są przyzwyczajenia domowników, itd.

Nie sądzę, żeby była to jakaś znacząca różnica, jakiś widoczny wzrost rachunków po zlikwidowaniu piecyków – podsumowuje całą operację prezes krakowskiej Kozłówki.

Czy krakowski sposób na likwidację piecyków jest do powtórzenia w grodzie nad Łydynią?

RM

SML-W „Zamek" w Ciechanowie

Spółdzielnia Mieszkaniowa Lokatorsko-Mieszkaniowa „Zamek" w Ciechanowie jest najstarszą i największą organizacją (administratorem) lokali mieszkalnych w Ciechanowie. W zasobach spółdzielni znajduje się 121 budynków (bloków) z prawie 4300 mieszkaniami.

Pierwsi lokatorzy wprowadzili się do spółdzielczych lokali w budynku powstałym w 1961 roku na rogu ul. Pułtuskiej i 11 Pułku Ułanów. Najwięcej bloków spółdzielnia wybudowała w latach 70 i 80 ub. wieku, a ostatni na os. Aleksandrówka został wzniesiony w 1993 roku.

Na przestrzeni dekad zmieniały się oczywiście technologie, standardy wykończeń oraz metraże mieszkań. Również uwarunkowania prawne dot. własności lokali (spółdzielcze prawo do lokalu, status odrębnej własności), co wynikało m.in. z nowelizacji prawa spółdzielczego oraz Ustawy o Spółdzielniach mieszkaniowych z dnia 15.12.2000r.

O wartości i komforcie mieszkania w budownictwie wielorodzinnym decyduje nie tylko funkcjonalność i wielkość danego lokalu, ale również rodzaj i sposób ogrzewania pomieszczeń oraz dostarczania ciepłej wody. Słowem – koszty utrzymania.

Od prawej prezes Krzysztof Leszczyński i wiceprezes Michał Chmielewski

SML-W „Zamek" jest jedyną spośród wszystkich działających w mieście spółdzielni, która administruje budynkami, **w których zimna woda podgrzewana jest indywidualnie w mieszkaniach za pomocą piecyków gazowych. Takich mieszkań jest ponad 1600 (w 62 blokach)**, czyli ok. 40 proc. wszystkich zasobów. Dotyczy to bloków najstarszych, wybudowanych w latach 60. i 70 ub. wieku.

Zarząd spółdzielni doskonale zna problemy i uwarunkowania jakie wiążą się ze zmieniającymi się warunkami korzystania z piecyków gazowych po 2027 roku. Chodzi o przepisy unijne dot. odejścia od gazu, wzrost opłat klimatycznych za emisje CO_2, ale również – w przyszłości - brak wsparcia finansowego na modernizację takich budynków. Może to nieść za sobą spadek wartości rynkowych takich lokali, które pozostaną z piecykowo-gazową instalacją.

Chodzi też o bezpieczeństwo osób użytkujących takie mieszkania. Piecyki gazowe z otwartym płomieniem są wciąż jednym z najczęstszych źródeł zatruć tlenkiem węgla (czadem). Ponadto, w kolejnych latach może zostać wprowadzony obowiązek dostosowania budynków do norm bezemisyjnych i to na koszt właściciela, a wtedy programy wsparcia mogą być już niedostępne.

Ale prezes **Krzysztof Leszczyński i wiceprezes Michał Chmielewski** są świadomi przeszkód jakie stoją przed spółdzielnią gdy przystąpi do modernizacją budynków, w których miałyby być wyrzucone piecyki, a ciepła woda będzie dostarczana z instalacji elektrociepłowni. Są to przeszkody natury organizacyjno - prawnej (zgody wszystkich właścicieli lokali, nieuregulowane sprawy spadkowe, brak dostępu do niektórych mieszkań, itp.), a także problemy techniczne.

Nie mniej prezesi są zdania, że takie inwestycje w przyszłości powinny być przeprowadzone. Przede wszystkim ze względu na własne bezpieczeństwa, ale również komfort i domowy budżet.

TBS Sp. z o.o. w Ciechanowie

Towarzystwo Budownictwa Społecznego Sp. z o.o. w Ciechanowie administruje obecnie 240 budynkami, obejmującymi łącznie 3 858 lokali mieszkalnych, w tym:

- zasoby komunalne,
- wspólnoty mieszkaniowe,
- budynki stanowiące własność TBS.

W części administrowanych lokali podgrzewanie zimnej wody realizowane jest poprzez indywidualne źródła ciepła, w tym:

1 210 gazowych podgrzewaczy wody, 225 elektrycznych podgrzewaczy wody.

Łącznie stanowią one około **37%** całkowitych zasobów lokalowych. Urządzenia te są wykorzystywane w lokalach niepodłączonych do miejskiej sieci ciepłowniczej i zapewniają mieszkańcom dostęp do ciepłej wody użytkowej.

W pozostałych **2 423 lokalach**, co obejmuje **100% zasobów własnych TBS,** zimna woda podgrzewana jest poprzez miejską sieć ciepłowniczą, zasilaną przez **Elektrociepłownię w Ciechanowie**.

Prezes Zarządu TBS **Karol Makijonko dostrzega potrzebę sukcesywnego przyłączania kolejnych budynków do miejskiej sieci ciepłowniczej**, przede wszystkim ze względów bezpieczeństwa mieszkańców, jak również komfortu użytkowania i efektywności energetycznej.

Prezes Zarządu TBS Karol Makijonko

Należy jednak zaznaczyć, że realizacja tych działań wiąże się z wysokimi kosztami modernizacji instalacji, co stanowi istotne wyzwanie finansowe.

eprasa.pl 71980e1bbe

FOT. KAZIMIERZ KOSMALA

Nowe inwestycje w Elektrociepłowni Ciechanów

Elektrociepłownia Ciechanów Sp. z o.o. oferuje komfortowe rozwiązanie jakim jest dostawa ciepłej wody użytkowej z wykorzystaniem ciepła z miejskiej sieci ciepłowniczej w budynkach z węzłami cieplnymi.

Ciepła woda w kranie z ciepła systemowego daje gwarancję bezpieczeństwa użytkowania, stałej temperatury i gotowości użycia przez cały rok.

Przygotowanie ciepłej wody w centralnym źródle ciepła (wymiennik ciepła/węzeł cieplny w budynku) eliminuje piecyki gazowe w mieszkaniach i zagrożenia związane z eksploatacją m.in. **zatrucia tlenkiem węgla** (czad) oraz konieczność stałej kontroli i konserwacji tych urządzeń.

- **Bezpieczeństwo**
  - brak zagrożenia czadem, wybuchem
- **Wygoda i komfort**
  - brak konieczności przeglądów i konserwacji piecyków gazowych
  - brak konieczności przeglądu przewodów spalinowych
  - obsługa, konserwacja modułu ciepłej wody w zakresie Elektrociepłowni Ciechanów Sp. z o.o.
  - stała temperatura wody po odkręceniu kranu
- **Ekologia**
  - ograniczenie emisji szkodliwych związków w najbliższym otoczeniu

Mieszkańcy zainteresowani poszerzeniem dotychczasowych usług o centralną ciepłą wodę, proszeni są o kontakt z Elektrociepłownią Ciechanów Sp. z o.o.

Struktura wytwarzania energii cieplnej w Elektrociepłowni Ciechanów w roku 2024

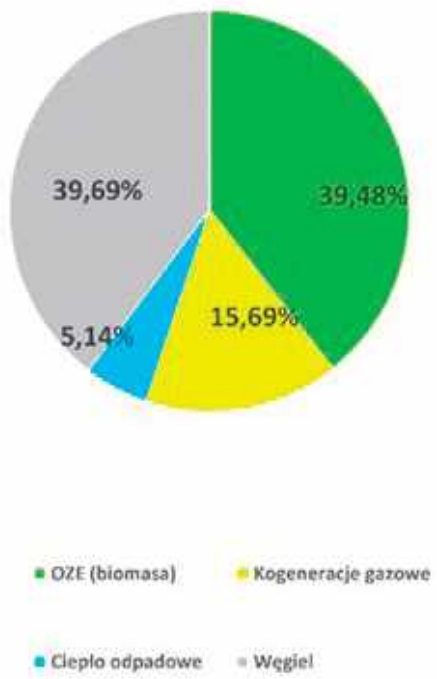

Wskaźniki efektywności energetycznej osiągnięte w roku 2024

Udział ciepła wytworzonego z OZE, z ciepła odpadowego i wyskosprawnej kogeneracji (efektywny system ciepłowniczy)

60,31%

Udział ciepła wytworzonego z wyskosprawnej kogeneracji

55,17%

Ubytki wody w sieci ciepłowniczej (krotność wymiany zładu)

0,009

Współczynnik nakładu nieodnawialnej energii pierwotnej - Wpc

0,40

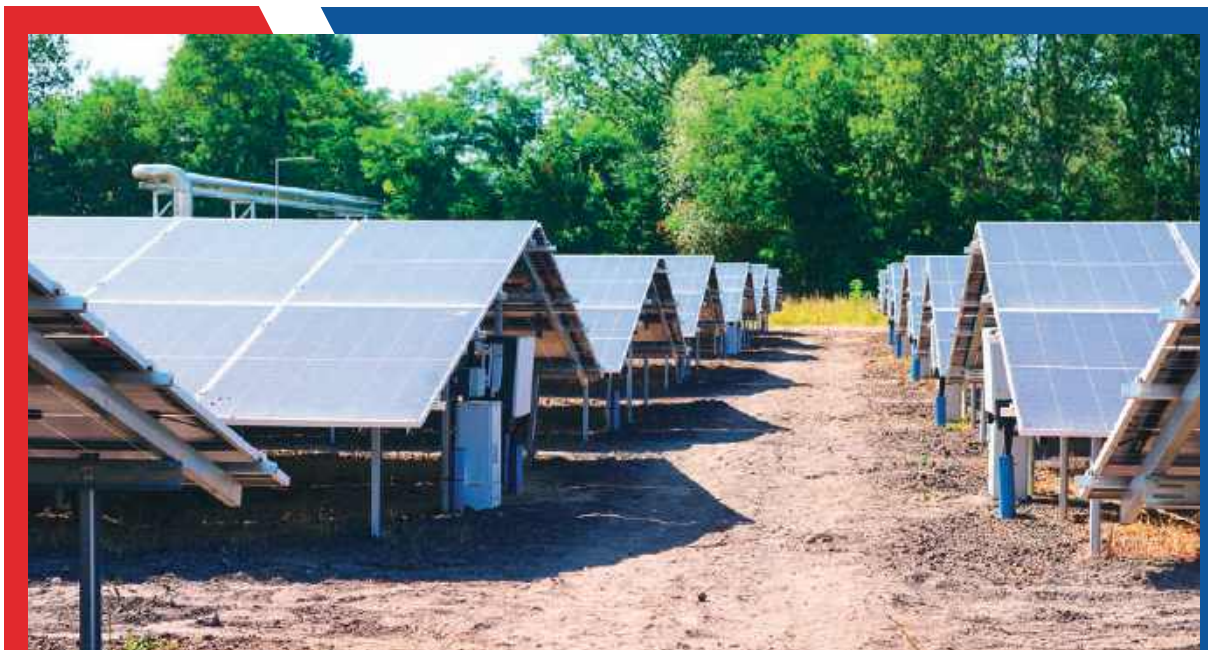

Fotowoltaika zakładowa

eprasa.pl 71980e1bbe