dziś KIBIC SPORTOWY24 ● **Kadra** na zimowe igrzyska **str. 17** ● **Polskie (nie)loty** na MŚ w Oberstdorfie **str. 18** ● **Iga Świątek gra o ćwierćfinał** w Melbourne **str. 19** ● **Dawidowicz w Rakowie,** Bochniewicz w Górniku **str. 20** ● **Aluron lepszy od Skry,** JSW Jastrzębski Węgiel pokonał mistrza **str. 20**

80 LAT DZIENNIK ZACHODNI

Poniedziałek 26.01.2026 | www.dziennikzachodni.pl | Nr 20 (24 472) Cena 5,50 zł (w tym 8% VAT)

**Obława policji w Częstochowie** Napad z nożem na 40-latka **str. 3**

FOT. DZ

**Wiadukt na Mikołowskiej** w Katowicach już przejezdny **str. 3**

**USA – Ukraina – Rosja.** Pierwsza tura rozmów zakończona – będzie kontynuacja **str. 9**

FOT. PAP/EPA

WIELKA ORKIESTRA ŚWIĄTECZNEJ POMOCY

**34. Finał WOŚP,** czyli ta bardzo gorąca styczniowa niedziela. Licytacje i imprezy, a wszystko dla dzieci **str. 2 i str. 8**

FOT. IGOR HUTA

**ŚLĄSKIE** DWÓCH MĘŻCZYZN ZGINĘŁO W PŁOMIENIACH

# Dwa pożary i dwie ofiary śmiertelne

Piotr Sobierajski, Ireneusz Stajer
Kończyce Wielkie, Wodzisław Śląski

**Tragiczny weekend w powiecie cieszyńskim i wodzisławskim. W pożarach na terenie dwóch miast zginęło dwóch mężczyzn. Pierwsza ofiara straciła życie w piątek, druga w sobotni wieczór.**

W piątek wieczorem o godzinie 21.17 wpłynęło zgłoszenie o pożarze budynku gospodarczego w Kończycach Wielkich na ulicy Długiej (powiat cieszyński). W budynku były też lokale mieszkalne. - Na miejscu strażacy zastali w pełni rozwinięty pożar budynku gospodarczego o wymiarach 25 × 12 × 7 m, w którym znajdowały się trzy lokale mieszkalne: dwa na parterze, a jeden na poddaszu. Z informacji od świadków wynikało, że budynek zamieszkiwały trzy osoby. Dwie opuściły obiekt przed przybyciem JOP i zostały przekazane zespołowi ratownictwa medycznego - poinformowali cieszyńscy strażacy. Strażacy gasili ogień , starając się nie dopuścić do rozprzestrzenia się płomieni na sąsiedni budynek mieszkalny. Początkowo nie dało się wejść do środka, by przeszukać wnętrza palącego się obiektu. Po opanowaniu pożaru, w trakcie przeszukania pogorzeliska, odnaleziona została jedna osoba, u której lekarz stwierdził zgon. To 50-letni mężczyzna. Akcja trwała ponad 5,5 godziny. Z ogniem walczyło w sumie 11 zastępów straży pożarnej i 42 ratowników. Zniszczeniu uległ cały budynek gospodarczy wraz z lokalami mieszkalnymi. Trwa badanie przyczyny pojawienia się ognia.

*Czytaj więcej str. 4*

FOT. ŚLĄSK CIESZYŃSKI 112, KP PSP CIESZYN

**W pożarze w Kończycach Wielkich zginął 50-latek**

Nr ISSN 2353-6195 Nr indeksu 350-079

**Niedokończony hotel** w Sosnowcu elektrowni Renarda w rękach Arche **str. 5**

**Rewitalizacja Parku Słowackiego w Bielsku-Białej** zagrożona? Miasto w trybie pilnym zerwało umowę z dotychczasowym wykonawcą **str. 6**

**Nasze sprawy** Internetowy klient może zrezygnować z zakupów **str. 7**

REKLAMA 0011466232

GDZIE SIĘ LECZYĆ na Śląsku
Kolejne wydanie **już 30.01. z Dziennikiem Zachodnim**

eprasa.pl 723cb2ac94

AUTOPROMOCJA 0011226829

## Jutro w naszej gazecie **Strefa Biznesu**

● Polskie firmy drzewne i meblraskie stały się europejskim liderem ● Firmy będą ściągać ludzi do pracy z dalekiego Wschodu

Zamów **prenumeratę**
Dziennik Zachodni 32 555 02 05
**bok.prenumerata@polskapress.pl**
**prenumerata.dziennikzachodni.pl**

FOT. LUCYNA NENOW

**Inscenizacja krwawej historii stycznia 1945 roku w Bytomiu. Więcej zdjęć na dziennikzachodni.pl**

# Tragedia Górnośląska: Miechowice pamiętają

**Jacek Bombor**
Bytom

**Huk wystrzałów, dym i dramatyczne sceny z udziałem rekonstruktorów. Wczoraj w Miechowicach, po raz dziesiąty, odbyło się widowisko historyczne „Walki o Miechowice".**

W ostatnią niedzielę stycznia bytomska dzielnica Miechowice stała się miejscem lekcji historii za sprawą widowiska historycznego „Walki o Miechowice". Tegoroczna edycja była szczególna - inscenizację przygotowano już po raz dziesiąty. Widowisko odbyło się na boisku dawnego Gimnazjum nr 13 przy ul. Stolarzowickiej 19 w Bytomiu, gdzie rozegrały się sceny odtwarzające dramatyczne wydarzenia ze stycznia 1945 roku. Organizatorzy zadbali o każdy detal inscenizacji - od historycznych mundurów i uzbrojenia, po realistyczną scenografię i pojazdy wojskowe. Huk wystrzałów, unoszący się nad placem dym i dramatyczna gra aktorów sprawiały, że widzowie mogli niemal namacalnie poczuć grozę wojennych wydarzeń. Widowisko nawiązuje do jednego z najdramatyczniejszych wydarzeń końca II wojny światowej na Górnym Śląsku. W styczniu 1945 roku żołnierze Armii Czerwonej dopuścili się masowych zbrodni na ludności cywilnej, do których doszło również w Miechowicach. Na podstawie dokumentów zgonów z USC w Bytomiu, ksiąg parafialnych oraz relacji świadków ustalono, że w Miechowicach zginęło nawet 380 osób: kobiet, mężczyzn i dzieci. Masakra miechowicka uznawana jest za jeden z najbardziej dramatycznych epizodów tamtych dni. Inscenizacja odbywała się w ramach Dnia Pamięci o Tragedii Górnośląskiej.

# Tysiące serc, setki akcji. Cały region dla WOŚP już 34. raz

**Julia Muc, P. Ciastek**
Śląskie

**Od rana w całym regionie, od Beskidów, przez Zagłębie, Częstochowę i centralne miasta aglomeracji śląskiej, wszędzie grała Wielka Orkiestra Świątecznej Pomocy. Już po raz 34.**

Cały region, od Zagłębia po Beskidy, ponownie jednoczył się wczoraj pod wspólnym hasłem, by wesprzeć polską medycynę i pokazać niespotykaną siłę lokalnych społeczności. Tegoroczna zbiórka koncentruje się na diagnostyce i leczeniu chorób przewodu pokarmowego u najmłodszych pacjentów. Szacuje się, że ze schorzeniami gastroenterologicznymi zmaga się w Polsce od 1,2 do 1,5 miliona dzieci.

Pod hasłem „Zdrowe brzuszki naszych dzieci", WOŚP 2026 postawiła sobie za zadanie zakup nowoczesnego sprzętu medycznego, takiego jak cyfrowe aparaty RTG, systemy do endoskopii, ultrasonografii oraz zaawansowaną aparaturę do żywienia dojelitowego i pozajelitowego. Fundusze zebrane podczas finału w województwie śląskim realnie wpłyną na standardy leczenia w placówkach medycznych w całym regionie. Województwo śląskie od lat przoduje w liczbie zarejestrowanych sztabów oraz zaangażowaniu wolontariuszy. W styczniową niedzielę na ulice miast wyszły tysiące osób z charakterystycznymi puszkami i serduszkami, tworząc unikatową atmosferę solidarności. Regionalna mobilizacja objęła nie tylko tradycyjne zbiórki uliczne, ale także setki wydarzeń kulturalnych i sportowych.

FOT. PIOTR CIASTEK

**Częstochowa grała z WOŚP od rana. Plac Biegańskiego był pełen muzyki, tańca i dobrych serc**

Tradycyjnie już z Orkiestrą grały śląskie obiekty industrialne, oferując specjalne tury zwiedzania i licytacje niedostępnych na co dzień przestrzeni. Na licytacjach pojawiły się również przedmioty o ogromnej wartości historycznej, związane z tradycjami górniczymi i hutniczymi. Zwiedzanie urzędu wojewódzkiego z wojewodą, nocne wejście do koksowni, przejazd odśnieżaczem czy szkolenie na symulatorze pociągu. To kolejne propozycje w ramach licytacji przygotowanych na 34. Finał WOŚP w województwie śląskim. Można było także wylicytować dzień z tenorem Andrzejem Lampertem lub solistką baletu Michaliną Drozdowską w Operze Śląskiej. Z kolei Teatr Śląski oferował udział w pierwszej próbie do premiery „Tragedyjö Hamleta, Ksiyncia Dynymarku" Williama Szekspira w reżyserii Roberta Talarczyka, a także w samej premierze. Wyjątkowe krzesła przekazane przez bielską Galerię Sfera, a pomalowane przez uczniów Państwowego Liceum Sztuk Plastycznych im. Juliana Fałata w Bielsku-Białej także były przedmiotem licytacji. Udało się zlicytować 20 krzeseł za dokładnie 12 375 zł. Najdroższe krzesło zlicytowano za 1,5 tys. zł.

W Częstochowie w samo południe rozpoczęła się „Parada Serc", która wyruszyła z placu Daszyńskiego w kierunku placu Biegańskiego. Przejście barwnego korowodu przez miasto było jednym z najbardziej widocznych symboli finału - ulice wypełniły się czerwonymi sercami i orkiestralnymi emblematami. Przez cały dzień zaplanowano mnóstwo atrakcji, a wieczorem koncert Eweliny Lisowskiej.

W wielu miastach w ramach wydarzenia odbyło się morsowanie - tak było np. na Pogorii w Dąbrowie Górniczej czy w Tychach. Z kolei Klub Jeździecki Hubertus w Bielsku-Białej zaprosił na przejażdżkę z kucykiem Szogunem, który „pomaga" WOŚP już nie pierwszy raz. W Parku Śląskim miał miejsce XI Bieg z Sercem WOŚP & Nordic Walking. Wiele z wydarzeń miało charakter nie tylko rozrywkowy, ale też profilaktyczny i edukacyjny. Tyscy strażacy pokazali, jak radzą sobie, kiedy z zakleszczonego samochodu nie da się wyciągnąć poszkodowanego. Dobrą lekcją był też pokaz gaszenia oleju, do którego zapalenia może dojść w kuchni.

## Pogoda w regionie

**Dzisiaj**

Dzień **3°C** Noc **1°C**

Barometr **1001 hPa**
Wiatr **zach. 4 km/h**
Biomet **niekorzystny**

**Wtorek**
Dzień **3°C** Noc **-1°C**

**Środa**
Dzień **3°C** Noc **-1°C**

**Czwartek**
Dzień **0°C** Noc **0°C**

Dziś na plusie, ale deszczowo, a w kolejne dni trochę deszczu, trochę śniegu

## NUMERY SANEPIDÓW

Bielsko-Biała: 504 022 816 Bytom: 605 745 817; 609 582 303; 695 025 532; Chorzów: 692 180 830; Cieszyn: 502 281 673; Częstochowa: 661 868 810; Dąbrowa Górn.: 795 513 569; Gliwice: 666 227 205; Jaworzno: 690 538 610; 512 306 935; Katowice: 660 686 917; Kłobuck: 608 655 241; Lubliniec: 604 619 629; Myszków: 603 779 492; Racibórz: 604 106 359; Ruda Śląska: 668 164 330; Rybnik: 508 450 028; 609 519 192; Sosnowiec: 500 060 599; Tychy: 512 370 717; Wodzisław Śląski: 601 499 841 Zawiercie: 607 131 032; Żywiec: 605 538 283.

## KALENDARIUM

**1875**
George Green (USA) opatentował elektryczne wiertło dentystyczne. Prąd pochodzący z akumulatora umożliwiał pracę urządzenia przez ok. 1000 godz.

**1905**
Pod Pretorią (Południowa Afryka) znaleziono największy i najczystszy diament Cullinan. Pierwotnie miał wymiary 10×6×5 cm i ważył 3106 karatów (621,2 g).

**1980**
Polski skoczek narciarski Stanisław Bobak wygrał pierwsze w historii zawody Pucharu Świata w skokach narciarskich na Wielkiej Krokwi w Zakopanem.

**1997**
Zmarła Mira Zimińska-Sygietyńska, aktorka, reżyserka, współzałożycielka i w l. 1957-1997 dyrektorka Państwowego Zespołu Pieśni i Tańca „Mazowsze". JJ

## DYŻURNY DZ

facebook.pl/dziennikzachodni.pl
mail: i.stajer@dz.com.pl

Dzisiaj od godz. 14 jestem reporterem dyżurnym. Będę się starał odpowiadać na wszystkie interesujące Państwa kwestie.

Ireneusz Stajer
**513 585 782**

eprasa.pl 723cb2ac94

# Otworzyli wiadukt na Mikołowskiej. I niestety, teraz zamknęli inny

Paweł Kurczonek
Katowice

**W piątek po północy wrócił częściowo ruch samochodowy pod wiaduktem na ul. Mikołowskiej. To jednak nie koniec utrudnień. Teraz dotyczą przejazdu pod wiaduktem na ul. św. Jana.**

FOT. MATERIAŁY DZ

Otwarto przejazd pod wiaduktem na ul. Mikołowskiej w Katowicach

Przywrócenie ruchu pod wiaduktem na ul. Mikołowskiej to niejedyna dobra wiadomość.

Jak informuje PLK S.A., połowa wiaduktu jest już ukończona, a pociągi kursują nowym torem.

- Obecne prace koncentrują się na ułożeniu kolejnych torów, które zostaną udostępnione do ruchu kolejowego z końcem kwietnia. Pozwoli to na rozpoczęcie przebudowy pozostałej części wiaduktu - informuje Katarzyna Głowacka z PLK S.A.

Co istotne dla kierowców i pieszych, dalsze prace będą prowadzone przy utrzymanym ruchu kołowym i pieszym pod obiektem.

- W pierwszym etapie roboty obejmą jedną połowę wiaduktu, a ruch drogowy zostanie skierowany na jezdnię sąsiednią, nieobjętą pracami. Prace będą realizowane w oparciu o zatwierdzoną tymczasową organizację ruchu, zapewniającą bezpieczeństwo użytkowników drogi oraz pracowników budowy - przekazuje Katarzyna Głowacka. Na finał trzeba będzie jedna poczekać do końca lata, bo zgodnie z planem roboty na ul. Mikołowskiej powinny być gotowe do końca sierpnia 2026 roku. I na razie nic nie wskazuje, aby ten termin miał się przedłużyć.

Częściowe otwarcie dla ruchu przejazdu pod wiaduktem na Mikołowskiej wpłynie nie tylko na samą organizację ruchu, ale również na funkcjonowanie komunikacji miejskiej.

Zmiany obejmą około pięćdziesięciu linii autobusowych, a kolejne trzydzieści czekają korekty rozkładów jazdy.

### Tu otworzyli, tam zamknęli

To jednak nie koniec zmian w Katowicach. W piątek, 23 stycznia, rozpocznie się przebudowa kolejnego wiaduktu, tym razem nad ul. św. Jana.

- Prace zrealizujemy przy utrzymanym ruchu pieszym i tramwajowym, kierowcy będą mieć do dyspozycji po jednym pasie w każdym kierunku. Pierwszy etap zakłada przebudowę podziemnych kolizji, a następnie przystąpimy do demontażu starej i budowy nowej konstrukcji - informuje Katarzyna Głowacka z PLK S.A.

Koniec niestety nieprędko, bo dopiero w I kwartale 2028 roku.

### Przebudowa wiaduktu na Mikołowskiej to część większej inwestycji

Polskie Linie Kolejowe S.A. zapewniają, że kolejność zamknięć wiaduktów w Katowicach jest efektem oceny i analizy realizowanych prac wykonywanych na każdym etapie inwestycji.

- Przebudowa wiaduktów, dzięki której zwiększy się bezpieczeństwo w ruchu kolejowym i drogowym, to część wielkiej inwestycji realizowanej przez Polskie Linie Kolejowe S.A. na odcinku linii Katowice Szopienice Południowe - Katowice Piotrowice - przypominają Polskie Linie Kolejowe S.A.

Inwestycja, której wartość sięga naprawdę zawrotnej sumy aż siedmiu miliardów złotych, ma zakończyć się do 2028 roku.

# Stalexport Autostrada Małopolska weźmie się teraz za mieszkania

Bartłomiej Romanek
Śląskie

**Stalexport Autostrada Małopolska, która za 15 miesięcy odda zarządzanie nad śląsko-małopolskim odcinkiem autostrady A4, ogłosiła zmianę strategii.**

Wartość akcji spółki Stalexport Autostrada Małopolska, która według nowej strategii ma zaprzestać działalności, spadła do poziomu najniższego od września 2025 roku. Spółka przystąpiła już do ofensywy, ogłaszając plany budowy 700 mieszkań w Katowicach. Autorem koncepcji jest Tomasz Konior, znany śląski architekt.

W czwartek, 22 stycznia, spółka notowana na Giełdzie Papierów Wartościowych rozpoczęła proces porządkowania struktury Grupy Kapitałowej. Firma planuje rozwój w nowych obszarach działalności. Stalexport Autostrady S.A. opublikowała projekt strategii pod hasłem „Droga do Inwestycji" - dokument wyznacza kierunki rozwoju spółki na kolejne lata. Wiosną przyszłego roku, a konkretnie 15 marca 2027, Stalexport Autostrada Małopolska przekaże zarządzanie śląsko-małopolskim odcinkiem autostrady Generalnej Dyrekcji Dróg Krajowych i Autostrad. To ważna zmiana dla kierowców, bo ten odcinek autostrady stanie się bezpłatny. Kierowcy liczą również na to, że po zmianie zarządcy odpoczną w końcu od wiecznych remontów, śląsko-małopolski odcinek A4 uchodził bowiem za najczęściej remontowaną trasę w Polsce. „Dziennik Zachodni" w ubiegłym roku sprawdził, ile w rzeczywistości trwają remonty na tym fragmencie A4.

Nasze śledztwo dziennikarskie wykazało, że utrudnienia na A4 trwały w latach 2021-2025 w sumie przynajmniej przez 1599 dni. To 87,5 proc. wszystkich 1826 dni kalendarzowych w tym okresie. 1599 dni to ponad 53 miesiące utrudnień, czyli cztery lata i 5 miesięcy. Niestety, przejęcie autostrady przez GDDKiA nie oznacza, że od razu skończą się utrudnienia spowodowane remontami. Planowana jest bowiem budowa trzech pasów ruchu w obu kierunkach, a to będzie się zapewne wiązało z kolejnymi zmianami organizacji ruchu.

Grupa kapitałowa Stalexport w związku ze zmianami dotyczącymi zarządzania autostradą A4 będzie musiała przyjąć nową strategię biznesową. Według danych za pierwsze trzy kwartały 2025 roku spółka odnotowała wzrost przychodów z poboru opłat, które sięgnęły 473,021 mln zł - o 9,9 proc. więcej niż w analogicznym okresie roku poprzedniego (430,553 mln zł). Większą dynamikę wzrostu odnotowano w segmencie pojazdów osobowych, gdzie przychody wzrosły o 11,8 proc. - do 312,249 mln zł, podczas gdy przychody z przejazdów pojazdów ciężarowych zwiększyły się o 6,3 proc. - do 160,772 mln zł. - Udało nam się utrzymać solidną rentowność. EBITDA (218,5 mln zł) oraz zysk netto (ok. 125,8 mln zł) utrzymały się na stabilnym poziomie, co świadczy o solidnej pozycji finansowej Grupy Kapitałowej - mówił jesienią ubiegłego roku Andrzej Kaczmarek, prezes zarządu Stalexport Autostrady.

W miniony piątek spółka Stalexport Autostrady ogłosiła, że nawet 700 mieszkań znajdzie się w budynku, który ma powstać w centrum Katowic (ma mieć powierzchnię mieszkalną około 50-55 tys. mkw.). W ramach koncepcji, którą przygotował Tomasz Konior, nie zabraknie terenów zielonych i placu miejskiego. Pracownia Konior Studio odpowiadała m.in. za realizację siedziby NOSPR w Katowicach.

# Sprawcy zaatakowali 40-latka nożem. Obława w częstochowskiej dzielnicy

Piotr Ciastek
Częstochowa

**W sobotę wieczorem w Częstochowie doszło do brutalnego ataku na klatce schodowej jednego z bloków. Policja prowadzi intensywne czynności w tej sprawie.**

FOT. ARCHIWUM

Jak mówi policja, sprawców ataku było kilku

Do zdarzenia doszło w sobotę, 24 stycznia, około godziny 20.00 w bloku przy ulicy Drzymały 4 w Częstochowie. Jak wynika z zebranych informacji, ofiarą napaści padł około 40-letni mężczyzna, który odniósł poważne obrażenia. - Mężczyzna został zaatakowany ostrym narzędziem. Sprawcy wtargnęli do jego mieszkania i tam doszło do ataku. Wiemy, że sprawców było kilku. Prowadzimy bardzo intensywne działa w celu ich namierzania i zatrzymania - przekazała nam asp. Marlena Leszczyniak z KMP w Częstochowie.

Po ataku napastnicy zbiegli z miejsca zdarzenia. Na miejsce wezwano służby ratunkowe. Ranny mężczyzna został przetransportowany do szpitala. Okoliczności ataku od początku budzą duże zaniepokojenie mieszkańców okolicy, którzy wieczorem zauważyli wzmożoną obecność służb. Poszkodowany trafił na ostry dyżur szpitala wojewódzkiego na Parkitce . Wymagał pilnej interwencji chirurgicznej. - Mężczyzna po ataku nożownika trafił do nas wczoraj wieczorem (w sobotę - przyp.red.). Został operowany. Ma liczne rany kłute licznych obszarów ciała. Jego stan jest stabilny. Przebywa na oddziale chirurgicznym - poinformowała DZ Angelika Kawecka.

Nieoficjalnie pojawiają się informacje o możliwych porachunkach, jednak na obecnym etapie żadna z wersji nie została potwierdzona przez służby. Rzeczniczka częstochowskiej policji poinformowała nas, że wciąż trwają ustalenia w tej sprawie. - Sprawcy nie zostali jeszcze na ten moment zatrzymani. Wciąż trwają policyjne działania w tej sprawie.

- Zabezpieczyliśmy wszelkie ślady, nagrania z monitoringu przekazała - mówiła nam w niedzielę wieczorem asp. Marlena Leszczyniak z KMP w Częstochowie. Policja wciąż nie może przesłuchać ofiarę, która mogłaby wskazać, kto dokonał tej brutalnej napaści i jaki był jej motyw. Nie pozwalają na to lekarze, z uwagi na wciąż poważny stan pacjenta. Na szczęście stan mężczyzny jest stabilny.

Funkcjonariusze zabezpieczyli miejsce zdarzenia i prowadzą działania pod nadzorem prokuratora.

eprasa.pl 723cb2ac94

**WODZISŁAW ŚLĄSKI** OSIEM OSÓB HOSPITALIZOWANYCH PO POŻARZE, KTÓRY WYBUCHŁ NA OSIEDLU PIASTÓW

# Przed ogniem uciekali na dach

**Ireneusz Stajer**

cd. ze str. 1

**W Wodzisławiu Śląskim do tragicznego w skutkach pożaru doszło w sobotę w nocy, przy ulicy Przemysława na os. Piastów. Jedna osoba nie żyje, 8 trafiło do szpitala.**

Strażacy przez długi czas walczyli z ugaszeniem ognia bloku w Wodzisławiu Śląskim przy ulicy Przemysława na os. Piastów.

Ogień pojawił się w mieszkaniu na siódmym piętrze bloku (przedostatnia kondygnacja) w sobotę 24 stycznia o godzinie 21:53. Jak poinformowały służby wojewody, z dachu budynku, klatką schodową ewakuowano trzy osoby, kolejne dwie z mieszkania sąsiedniego (łącznie pięć osób).

Po ugaszeniu pożaru i przeszukaniu mieszkania, strażacy znaleźli zwęglone ciało 63-letniego mężczyzny. Konieczna okazała się też hospitalizacja kilku osób, w tym dzieci w wieku od 2 do 8 lat.

- Mieszkam, a raczej mieszkałam na siódmym pietrze, ale w przeciwległym korytarzu. Na szczęście mam szczelne, metalowe drzwi. Mimo to, dym nieco osmolił podłogę. Jak otworzyłam drzwi, poczułam uderzenie dymu. Na korytarzu jeszcze więcej dymu, otwieram drzwi na klatkę schodową, a tam sadza dobywająca się z sąsiedniego korytarza - opowiada jedna z ewakuowanych, Krystyna Orzechowska.

FOT. PSP WODZISŁAW

Strażacy walczyli z ogniem kilka godzin. Na razie nie jest znana przyczyna wybuchu pożaru

### Kobieta uciekła, jej mąż nie zdążył

Jak mówi oficer prasowa wodzisławskiej policji, aspirant sztabowa Małgorzata Koniarska, żona mężczyzny, który zginął, zdołała opuścić mieszkanie.

- Wraz z siedmioma innymi osobami (w tym czworgiem dzieci) została przewieziona do szpitala, w celu wykluczenia zatrucia dymami pożarowymi. Wszyscy poszkodowani byli przytomni. W nocy na miejscu był prokurator, który zabezpieczył zwłoki do sekcji - zaznacza policjantka. Wczoraj, 25 stycznia o godz. 02:48 PSP zakończyła działania - przekazali strażacy.

### Spięcie instalacji, petardy?

Na razie nie jest znana przyczyna pożaru. Straż pożarna nie podaje jeszcze nawet prawdopodobnych przyczyn. Mieszkańcy spekulują, co mogło się stać. Jedni uważają, że doszło do spięcia, bo tak na gorąco mieli mówić strażacy. Mieszkanka bloku, pani Ewa widziała, jak ktoś odpala fajerwerki. Dokładne okoliczności i przyczyny wyjaśni śledztwo prowadzone przez policję pod nadzorem prokuratury.

REKLAMA 0011466278

**OBWIESZCZENIE STAROSTY MIKOŁOWSKIEGO**
**numer AB.7012.3.2025.JW**
**z dnia 26.01.2026 r.**

Na podstawie art. 11f ust. 3 ustawy z dnia 10 kwietnia 2003 r. *o szczególnych zasadach przygotowania i realizacji inwestycji w zakresie dróg publicznych*, zwanej dalej *Ustawą* (t.j. Dz.U. z 2024 r. poz. 311) Starosta Mikołowski podaje do publicznej wiadomości, że po rozpatrzeniu wniosku

**Burmistrza Mikołowa, Rynek 16, 43-190 Mikołów**
repr. przez pełnomocnika, Adama Biegańskiego

**w dniu 20 stycznia 2026 r. została wydana Decyzja nr ZRID-1/2026 o zezwoleniu na realizację inwestycji drogowej dla inwestycji pn.:„Rozbudowa ul. Rolniczej (od ul. Beskidzkiej do granicy lasu w rejonie posesji 86 przy ul. Rolniczej) w Mikołowie – etap 2”,**
obejmującej działki ewidencyjne o następujących numerach:
**2016/17, 2017/17, 1648/114, 1088/114, 371/112, 1242/16, 962/18, 1256/16, 560/16, 509/16, 517/16, 575/18, 1112/18, 1113/18, 1016/100, 371/95, 1281/19, 1017/100, 1018/100, 1020/100, 1022/100, 1546/100, 1547/100, 1548/100, 1549/100, 1550/100, 880/99, 851/99, 602/99, 909/96, 910/96, 911/96, 912/96, 683/106, 1224/106, 1223/106, 1001/106, 339/111, 1539/111, 1812/111, 1814/111, 1816/111, 1818/111, 737/111, 1364/175, 1822/175, 1826/175, 1823/175, 1764/175, 1052/162, 1053/164, 1043/160, 1131/160, 1130/160, 1132/150, 1133/150, 1055/150, 1054/150, 1038/112, 1289/112, 1037/112, 1027/112, 987/110, 1253/112, 1252/109, 1250/109, 1247/109, 107, 731/74, 344/74, 347/75, 346/74, 913/96, 331/94, 332/94, 333/94, 334/94, 948/22, 1850/22, 1849/22, 1848/22, 1847/22, 1846/22, 1582/22, 1581/22, 1580/22, 1781/110, 1251/109, 1026/112, 1286/112, 1309/162, 1050/162, 2008/19, 2009/19 - obręb ewidencyjny 0029 Mikołów, jednostka ewidencyjna 240802_1 Mikołów**

Powyższą decyzją, m.in.:

**1) został zatwierdzony projekt zagospodarowania, sporządzone we wrześniu 2025 r. przez projektantów z odpowiednimi uprawnieniami budowlanymi, jednostka projektowa: Biuro Projektów A-Propol z siedzibą w Gliwicach (44-121) przy ul. Rubinowej 2,**
**2) został zatwierdzony podział nieruchomości, którego projekt został sporządzony na mapie w skali 1:500 i opracowany w wyniku prac, których rezultaty zawierają operaty techniczne wpisane do ewidencji materiałów państwowego zasobu geodezyjnego i kartograficznego Starosty Mikołowskiego: w dniu 15.01.2025 r. pod nr P.2408.2025.87, w dniu 27.01.2025 r. pod nr P.2408.2025.141, w dniu 13.01.2025 r. pod nr P.2408.2025.42 oraz w dniu 18.09.2025 r. pod nr P.2408.2025.2096:**

| Lp. | Stan dotychczasowy | | Stan po podziale | | | | Obręb ewidencyjny |
|---|---|---|---|---|---|---|---|
| | Nr działki | Powierzchnia [ha] | Nr działek pod drogę | Powierzchnia [ha] | Nr działek pozostałej części nieruchomości | Powierzchnia [ha] | |
| 1. | 2. | 3. | 4. | 5. | 6. | 7. | 8. |
| 1 | **2008/19** | 0,2849 | 2022/19 | 0,0045 | 2023/19 | 0,2804 | 0029 Mikołów |
| 2 | **2009/19** | 0,2081 | 2024/19 | 0,0017 | 2025/19 | 0,2064 | 0029 Mikołów |
| 3 | **1088/114** | 0,0256 | 1804/114 | 0,0004 | 1805/114 | 0,0252 | 0029 Mikołów |
| 4 | **371/112** | 0,0759 | 1802/112 | 0,0016 | 1803/112 | 0,0743 | 0029 Mikołów |
| 5 | **575/18** | 0,1250 | 1887/18 | 0,0155 | 1888/18 | 0,1095 | 0029 Mikołów |
| 6 | **1112/18** | 0,0106 | 1889/18 | 0,0011 | 1890/18 | 0,0095 | 0029 Mikołów |
| 7 | **1113/18** | 0,2231 | 1891/18 | 0,0040 | 1892/18 | 0,2191 | 0029 Mikołów |
| 8 | **1281/19** | 0,3004 | 1893/19 | 0,0103 | 1894/19 | 0,2901 | 0029 Mikołów |
| 9 | **1580/22** | 0,1664 | 1897/22 | 0,0028 | 1898/22 | 0,1636 | 0029 Mikołów |
| 10 | **1581/22** | 0,1212 | 1899/22 | 0,0079 | 1900/22 | 0,1133 | 0029 Mikołów |
| 11 | **1582/22** | 0,1215 | 1901/22 | 0,0121 | 1902/22 | 0,1094 | 0029 Mikołów |
| 12 | **1846/22** | 0,1141 | 1903/22 | 0,0103 | 1904/22 | 0,1038 | 0029 Mikołów |
| 13 | **1847/22** | 0,1185 | 1905/22 | 0,0153 | 1906/22 | 0,1032 | 0029 Mikołów |
| 14 | **1848/22** | 0,1064 | 1907/22 | 0,0170 | 1908/22 | 0,0894 | 0029 Mikołów |
| 15 | **1849/22** | 0,1068 | 1909/22 | 0,0172 | 1910/22 | 0,0896 | 0029 Mikołów |
| 16 | **1850/22** | 0,1259 | 1911/22 | 0,0165 | 1912/22 | 0,1094 | 0029 Mikołów |
| 17 | **334/94** | 0,0200 | 1913/94 | 0,0027 | 1914/94 | 0,0173 | 0029 Mikołów |
| 18 | **333/94** | 0,2902 | 1915/94 | 0,0305 | 1916/94 | 0,2597 | 0029 Mikołów |
| 19 | **332/94** | 0,1062 | 1917/94 | 0,0023 | 1918/94 | 0,1039 | 0029 Mikołów |
| 20 | **331/94** | 0,2702 | 1919/94 | 0,0079 | 1920/94 | 0,2623 | 0029 Mikołów |
| 21 | **913/96** | 0,1474 | 1921/96 | 0,0170 | 1922/96 | 0,1304 | 0029 Mikołów |
| 22 | **912/96** | 1,1438 | 1949/96 | 0,0297 | 1950/96 | 1,1141 | 0029 Mikołów |
| 23 | **344/74** | 0,0404 | 1927/74 | 0,0013 | 1928/74 | 0,0391 | 0029 Mikołów |
| 24 | **731/74** | 0,2133 | 1929/74 | 0,0003 | 1930/74 | 0,2130 | 0029 Mikołów |
| 25 | **346/74** | 0,3281 | 1923/74 | 0,0022 | 1924/74 | 0,3259 | 0029 Mikołów |
| 26 | **347/75** | 0,0737 | 1925/75 | 0,0012 | 1926/75 | 0,0725 | 0029 Mikołów |
| 27 | **560/16** | 0,4409 | 2001/16 | 0,0086 | 2002/16 | 0,4323 | 0029 Mikołów |
| 28 | **1053/164** | 1,7650 | 2000/164 | 0,3551 | 2003/164 | 1,4099 | 0029 Mikołów |
| 29 | **1253/112** | 0,0137 | 1935/112 | 0,0016 | 1936/112 | 0,0121 | 0029 Mikołów |
| 30 | **962/18** | 0,3042 | 2004/18 | 0,0205 | 2005/18 | 0,2837 | 0029 Mikołów |
| 31 | **1648/114** | 0,1003 | 1806/114 | 0,0003 | 1807/114 | 0,1000 | 0029 Mikołów |
| 32 | **1247/109** | 0,3865 | 1931/109 | 0,0048 | 1932/109 | 0,3817 | 0029 Mikołów |
| 33 | **1250/109** | 0,0357 | 1933/109 | 0,0076 | 1934/109 | 0,0281 | 0029 Mikołów |
| 34 | **1054/150** | 0,2850 | 1983/150 | 0,0282 | 1984/150 | 0,2568 | 0029 Mikołów |
| 35 | **1133/150** | 4,1286 | 1987/150 | 0,0745 | 1988/150 | 4,0541 | 0029 Mikołów |
| 36 | **1055/150** | 0,5143 | 1985/150 | 0,0304 | 1986/150 | 0,4839 | 0029 Mikołów |
| 37 | **1131/160** | 0,2624 | 1989/160 | 0,0085 | 1990/160 | 0,2539 | 0029 Mikołów |
| 38 | **1043/160** | 0,2250 | 1991/160 | 0,0018 | 1992/160 | 0,2232 | 0029 Mikołów |
| 39 | **1052/162** | 1,3905 | 1997/162<br>1998/162 | 0,0175<br>0,0282 | 1999/162 | 1,3448 | 0029 Mikołów |
| 40 | **1822/175** | 0,0861 | 1995/175 | 0,0037 | 1996/175 | 0,0824 | 0029 Mikołów |
| 41 | **1364/175** | 0,3086 | 1993/175 | 0,0107 | 1994/175 | 0,2979 | 0029 Mikołów |
| 42 | **339/111** | 0,1324 | 1939/111 | 0,0023 | 1940/111 | 0,1301 | 0029 Mikołów |
| 43 | **1539/111** | 0,0809 | 1937/111 | 0,0009 | 1938/111 | 0,0800 | 0029 Mikołów |
| 44 | **1001/106** | 0,1977 | 1941/106 | 0,0043 | 1942/106 | 0,1934 | 0029 Mikołów |
| 45 | **1223/106** | 0,2004 | 1943/106 | 0,0019 | 1944/106 | 0,1985 | 0029 Mikołów |
| 46 | **1224/106** | 0,3369 | 1945/106 | 0,0031 | 1946/106 | 0,3338 | 0029 Mikołów |
| 47 | **683/106** | 0,1158 | 1947/106 | 0,0053 | 1948/106 | 0,1105 | 0029 Mikołów |
| 48 | **911/96** | 0,1189 | 1951/96 | 0,0141 | 1952/96 | 0,1048 | 0029 Mikołów |
| 49 | **910/96** | 0,1187 | 1953/96 | 0,0107 | 1954/96 | 0,1080 | 0029 Mikołów |
| 50 | **909/96** | 0,1111 | 1955/96 | 0,0080 | 1956/96 | 0,1031 | 0029 Mikołów |
| 51 | **602/99** | 0,1576 | 1957/99 | 0,0050 | 1958/99 | 0,1526 | 0029 Mikołów |
| 52 | **851/99** | 0,1266 | 1959/99 | 0,0071 | 1960/99 | 0,1195 | 0029 Mikołów |
| 53 | **880/99** | 0,7097 | 1961/99 | 0,0149 | 1962/99 | 0,6948 | 0029 Mikołów |
| 54 | **1550/100** | 0,2831 | 1963/100 | 0,0064 | 1964/100 | 0,2767 | 0029 Mikołów |
| 55 | **1549/100** | 0,1043 | 1965/100 | 0,0040 | 1966/100 | 0,1003 | 0029 Mikołów |
| 56 | **1548/100** | 0,0744 | 1967/100 | 0,0048 | 1968/100 | 0,0696 | 0029 Mikołów |
| 57 | **1547/100** | 0,0326 | 1969/100 | 0,0019 | 1970/100 | 0,0307 | 0029 Mikołów |
| 58 | **1546/100** | 0,0872 | 1971/100 | 0,0073 | 1972/100 | 0,0799 | 0029 Mikołów |
| 59 | **1016/100** | 0,1272 | 1981/100 | 0,0111 | 1982/100 | 0,1161 | 0029 Mikołów |
| 60 | **1017/100** | 0,0906 | 1979/100 | 0,0024 | 1980/100 | 0,0882 | 0029 Mikołów |
| 61 | **1018/100** | 0,0896 | 1977/100 | 0,0063 | 1978/100 | 0,0833 | 0029 Mikołów |
| 62 | **1020/100** | 0,0925 | 1975/100 | 0,0076 | 1976/100 | 0,0849 | 0029 Mikołów |
| 63 | **1022/100** | 0,1087 | 1973/100 | 0,0104 | 1974/100 | 0,0983 | 0029 Mikołów |

**3) zostało zatwierdzone nabycie pod drogę, tj. przejęcie na rzecz Gminy Mikołów jako działek w całości trwale zajętych pod inwestycję drogową, działek nr: 1256/16, 2001/16, 1981/100, 1979/100, 1977/100, 1975/100, 1973/100, 1971/100, 1969/100, 1967/100, 1965/100, 1963/100, 1961/99, 1959/99, 1957/99, 1953/96, 1951/96, 1949/96, 1947/106, 1945/106, 1943/106, 1941/106, 1993/175, 1995/175, 1997/162, 1998/162, 2000/164, 1991/160, 1989/160, 1987/150, 1985/150, 1983/150, 1027/112, 987/110, 1935/112, 1252/109, 1933/109, 1931/109, 1929/74, 1927/74, 1925/75, 1923/74, 1921/96, 1911/22, 1909/22, 1907/22, 1905/22, 1903/22, 1901/22, 1899/22, 1897/22, 2022/19, 2024/19, 1893/19, 1891/18, 1889/18, 1887/18, 2004/18, 1806/114, 1802/112,**
**4) zostało zatwierdzone zajęcie nieruchomości lub ich części, z których korzystanie będzie ograniczone, jako działek czasowo zajętych pod inwestycję drogową - działki nr: 1807/114, 1805/114, 1803/112, 1781/110, 509/16, 517/16, 379/17, 1962/99, 1914/94, 1916/94, 1960/99, 1958/99, 1956/96, 1924/74, 1926/75, 1950/96, 1948/106, 1944/106, 1251/109, 1940/111, 1938/111, 1026/112, 1286/112, 1994/115, 1996/175, 1826/175, 1823/175, 1764/175, 1309/162, 1988/150, 1050/162, 1990/160, 1999/162.**
**5) decyzji nadany został rygor natychmiastowej wykonalności i ustalono termin wydania nieruchomości niezwłocznie po dniu wydania decyzji,**

Każdy zainteresowany ma możliwość zapoznania się z treścią ww. decyzji w Wydziale Administracji Architektoniczno-Budowlanej Starostwa Powiatowego w Mikołowie przy ul. Żwirki i Wigury 4a, po wcześniejszym telefonicznym ustaleniu terminu, tel. 32 32 48 244, 32 32 48 190, w terminie 14 dni od dnia ukazania się niniejszego obwieszczenia.

Stronom przysługuje prawo wniesienia odwołania od wydanej *Decyzji* do Wojewody Śląskiego za pośrednictwem Starosty Mikołowskiego w terminie 14 dni od dnia otrzymania *Decyzji* przez wnioskodawcę lub zawiadomienia pozostałych stron o jej wydaniu. Zgodnie z art. 49 z dnia 14 czerwca 1960 r. *Kodeks postępowania administracyjnego* (t.j. Dz.U. z 2025 r. poz. 1691), zawiadomienie stron postępowania uważa się za dokonane po upływie 14 dni od dnia publicznego ogłoszenia poprzez obwieszczenie w Starostwie Powiatowym w Mikołowie, w urzędach gmin właściwych ze względu na przebieg drogi, w Biuletynie Informacji Publicznej gmin i powiatu, a także w prasie lokalnej.

eprasa.pl 723cb2ac94

# Japończycy z inwestycją za 10 mln zł

Piotr Sobierajski
Dąbrowa Górnicza

**Historia Meiko Trans sięga 1949 roku, a dziś obecna jest na całym świecie. Wkrótce pojawi się także w Zagłębiu, gdzie zamierza zrealizować projekt biznesowy o wartości 10 milionów złotych.**

Inwestycja Meiko Trans Polska otrzymała właśnie wsparcie Katowickiej Specjalnej Strefy Ekonomicznej, bo też będzie mieścić się na jej terenach inwestycyjnych w Dąbrowie Górniczej.

### Inwestycja ze wsparciem KSSE

To pierwsza decyzja o wsparciu dla tej spółki, która posiada już trzy zezwolenia, potwierdzająca długofalowe plany rozwoju w naszym regionie. - To kolejny krok w rozwoju przedsiębiorstwa, które od lat konsekwentnie umacnia swoją pozycję na rynku usług logistycznych w Polsce i Europie - przekazał Damian Rutkowski, wiceprezydent Dąbrowy Górniczej.

W ubiegłym roku Meiko Trans Polska zakupiła w Dąbrowie Górniczej działkę zlokalizowaną na terenie inwestycyjnym „Tucznawa". - Otrzymana decyzja o wsparciu KSSE umożliwi realizację planowanej inwestycji i stworzenie nowoczesnej infrastruktury logistycznej, która wzmocni potencjał gospodarczy miasta oraz przyczyni się do powstania nowych miejsc pracy w mieście - dodał Damian Rutkowski. Decyzję o wsparciu inwestycji wręczyli dr hab. Rafał Żelazny, prezes zarządu KSSE i Tomasz Kamiński - wiceprezes KKSE, a odebrali przedstawiciele zarządu spółki Jerzy Szczot, dyrektor generalny oraz Satoshi Chatani, wiceprezes w obecności wiceprezydenta Dąbrowy Górniczej Damiana Rutkowskiego.

FOT. KSSE/FB D. RUTKOWSKI

Decyzję o wsparciu wręczyli dr hab. Rafał Żelazny - prezes zarządu KSSE S.A. i Tomasz Kamiński, wiceprezes

### Nowoczesne zaplecze dla usług logistycznych

Zakres inwestycji obejmuje budowę nowoczesnego magazynu wysokiego składowania o powierzchni ok. 18,5 tys. metrów kw., wraz z częścią biurowo-socjalną oraz pełną infrastrukturą towarzyszącą. Obiekt powstanie na terenie należącym do spółki w obrębie Tucznawa i będzie wykorzystywany do świadczenia zaawansowanych usług logistycznych i spedycyjnych na rzecz podmiotów trzecich.

W ramach projektu wdrożone zostaną nowoczesne systemy informatyczne wspierające procesy logistyczne, a także specjalistyczne wyposażenie magazynowe i biurowe, co przełoży się na wysoką efektywność operacyjną i jakość usług. Na polskim rynku Meiko obecne jest już od 2005 roku - właśnie wtedy uruchomiono pierwsze biuro operacyjne. Jednym z kluczowych kontrahentów firmy jest NGK Ceramics Polska - przedsiębiorstwo, które ma zakład w strefie inwestycyjnej w Tucznawie. Bliska współpraca z tym partnerem oraz świetne położenie logistyczne regionu sprawiły, że Dąbrowa Górnicza stała się dla Japończyków naturalnym kierunkiem dalszej ekspansji spółki.

Meiko Trans Polska ma już własny magazyn w Katowickiej Specjalnej Strefie Ekonomicznej, w podstrefie Gliwice. Główną działalnością firmy są usługi magazynowe i spedycyjne. Spółka organizuje wszelkiego rodzaju transport na całym świecie.

# Pustostan po elektrowni Renarda w Sosnowcu w rękach Arche. Kolejny zabytek uratowany

Oprac. Arkadiusz Biernat
Sosnowiec

**Budynek dawnej elektrowni Renarda w Sosnowcu, czyli niedokończony hotel, zmieni się nie do poznania. Zadba oto znana z ratowania zabytków grupa hotelarsko-deweloperska Arche.**

Plany zdradzono w Katowicach w trakcie jubileuszowej X edycji 4 Design Days w ramach panelu zatytułowanego „Hot List: O tych projektach mówi branża! Najświeższe projekty, które już wkrótce zdefiniują miejski krajobraz". Grupa Arche poinformowała o planach nabycia kolejnego – czwartego z kolei – historycznego obiektu w województwie śląskim.

Jak oznajmił w nagraniu zaprezentowanym uczestnikom tego ważnego w świecie architektury i designu wydarzenia, prezes Arche Władysław Grochowski, tym razem jego firma ma apetyt na nieruchomość położoną w budynku dawnej elektrowni Renarda w Sosnowcu.

### Niedokończony hotel w Sosnowcu elektrowni Renarda ma ciekawą historię

– Nasz kolejny nabytek, który myślę, że będzie dla wszystkich dużym zaskoczeniem, to stojący od wielu lat pustostan – niedokończony hotel – w Sosnowcu, który ma bardzo ciekawą historię - zapowiedział Władysław Grochowski. Niedokończony hotel w budynku dawnej elektrowni Renarda, a następnie kopalni Sosnowiec, jest starszy niż samo miasto. Jego najstarszą, zabytkową część wzniesiono w roku 1893, ale od tamtego czasu właściciele zmieniali się kilkakrotnie. W czasie okupacji należała ona do niemieckiego koncernu Preussag, a po zakończeniu II wojny światowej majątek znacjonalizowano – samą kopalnię przemianowując w 1946 r. na „Sosnowiec".

W latach 1949-1956 nosiła ona nawet imię Józefa Stalina. Natomiast po upadku PRL-u pod koniec lat 90. XX w. przedsiębiorstwo zrestrukturyzowano, ale i tak ostatecznie nie przetrwało i wydobycie zakończono w styczniu 1998 r. To był początek likwidacji Kopalni Węgla Kamiennego „Sosnowiec", której nieruchomości podzielono i sprzedano. Nabył je lokalny przedsiębiorca, który planował uruchomić tam hotel ze spa. Biznesmen przebudowę rozpoczął w 2010 r. i planował oddanie kompleksu do użytku w ciągu czterech lata. Jednak zamiast tego w 2014 r. prace budowlane przerwano, a obiekt zaczął popadać w ruinę – strasząc swoim wyglądem okolicznych mieszkańców.

Informację o zainteresowaniu Arche pustostanem w Sosnowcu potwierdził prezydent tego miasta.

- Tak, to prawda. Jest szansa, że budynek dawnej elektrowni Renarda odżyje dzięki Arche. Rozmawiamy z firmą od kilku tygodniu i od samego początku deklarujemy wsparcie. Przedstawiciele Arche porozumieli się z dotychczasowym właścicielem. To duża zmiana i kamień milowy. W planach jest oczywiście hotel i to wysokie klasy. Będziemy Was informowali o kolejnych krokach - przekazał na Facebooku Arkadiusz Chęciński, prezydent Sosnowca.

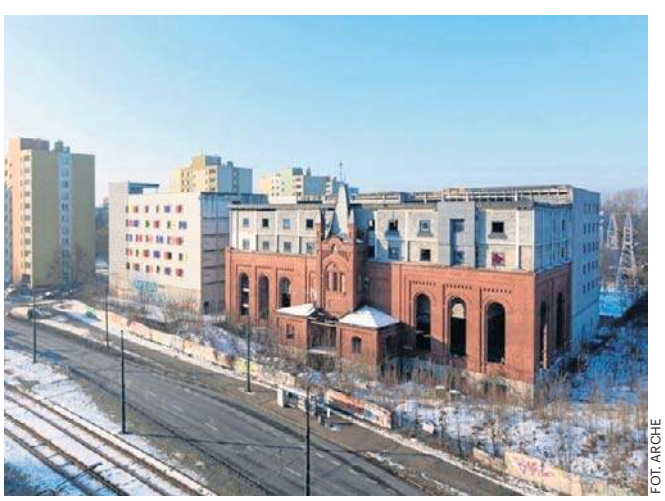

FOT. ARCHE

Grupa Arche chce odmienic pustostan w Sosnowcu. To kolejne miejsce w naszym regionie, które ratują

### Cztery projekty w województwie śląskim. Dzwonią prezydenci kolejnych miast

Podczas X edycji 4 Design Days w Katowicach Władysław Grochowski nawiązał do wszystkich czterech projektów realizowanych na terenie województwa śląskiego przez Grupę Arche.

Oprócz Sosnowca wspominano projekty Elektrociepłowni Szombierki w Bytomiu i Pałacu Donnersmarcków w Siemianowicach Śląskich, a także Elektrociepłowni Zabrze.

- Wszystkie nasze cztery projekty są bardzo, bardzo ambitne. Pamiętam kiedy wiele lat temu trafiłem pierwszy raz do Sosnowca, jeszcze się przymierzałem do Śląska i wówczas szybko stamtąd uciekłem, ale teraz jak przyjeżdżam, to jestem tak naładowany dobrą energią, tak mi wszyscy kibicują, że wierzę, iż razem poderwiemy ten rejon mocno do góry, bo on na to zasługuje. Aktualnie prezydenci kolejnych śląskich miast chcą współpracować z Arche, jednak muszą troszkę poczekać, żebyśmy póki co dokończyli obecne rewitalizacje, lub przynajmniej byli na bardziej zaawansowanych etapach prac – mówił Władysław Grochowski prezes Arche.

REKLAMA 0011466288

REKLAMA 0011468026

**Spółdzielnia Mieszkaniowa „Karolina"**
**w Tychach ul. Konecznego 28**
**tel./fax (32) 219-42-78**

**OGŁASZA**

**przetarg na wykonanie w 2026 r. następujących robót budowlanych:**

1. Remont elewacji wielorodzinnego budynku mieszkalnego zlokalizowanego przy ul. Konecznego 30-38 wraz z robotami towarzyszącymi.
2. Remont balkonów w budynku przy ul. Lencewicza 18-22 w Tychach.
3. Remont balkonów budynku wielorodzinnego położonego przy ul. Legionów Polskich 7-9 w Tychach (elewacja zachodnia).
4. Remont balkonów budynku wielorodzinnego przy ul. Różyckiego 5-11 (strona wschodnia) w Tychach

**Warunkiem przystąpienia do przetargu jest:**

1. Złożenie w terminie **do 6.02.2026 r. do godziny 13$^{00}$** w siedzibie Spółdzielni pisemnej oferty opracowanej wg zasad określonych przez Spółdzielnię.
2. Oferta winna być złożona w zamkniętej i opisanej kopercie z podaniem rodzaju robót, na który jest składana.
3. Wpłacenie na konto spółdzielni w PKO BP S.A. O/Tychy nr 19 1020 2528 0000 0502 0014 7785 wadium w następującej wysokości:
   dla poz. 1 - 54 000,00 zł (pięćdziesiąt cztery tysiące zł)
   dla poz. 2 - 24 000,00 zł (dwadzieścia cztery tysiące zł)
   dla poz. 3 - 12 000,00 zł dwanaście tysięcy zł)
   dla poz. 4 - 15 000,00 zł (piętnaście tysięcy zł)
4. Szczegółowe warunki przetargu określa „Regulamin Przetargu".
5. Zasady opracowania oferty, regulamin przetargu i materiały przetargowe są dostępne w siedzibie Spółdzielni lub udostępnione drogą mailową, po wpłaceniu opłaty w wysokości 100 zł brutto.
6. Spółdzielnia zastrzega sobie prawo swobodnego wyboru oferty lub unieważnienia przetargu bez podania przyczyny.

eprasa.pl 723cb2ac94

# Miasto zrywa umowę. Co z Parkiem?

**Jacek Drost**
Bielsko-Biała

**Park Słowackiego nie ma szczęścia do przeciwstawiania się betonozie. W ostatnich dniach UM podjął decyzję o natychmiastowym rozwiązaniu umowy z wykonawcą rewitalizacji.**

Inwestycja pod nazwą „Zwiększenie powierzchni biologicznie czynnej i retencji w Parku im. Juliusza Słowackiego" to jeden z najważniejszych elementów miejskiego programu przystosowania do zmian klimatu, dofinansowanego ze środków unijnych. Sama rewitalizacja parku ma kosztować 2 mln złotych.

- Zakładała ona usunięcie zbędnego betonu, stworzenie wodoprzepuszczalnych alejek oraz posadzenie 16 drzew (lip i grabów), ponad 5 tysięcy krzewów oraz 3,3 tysiąca bylin i traw - przypomina bielski Urząd Miejski.

Prace, które rozpoczęły się we wrześniu 2025 roku, miały zakończyć się w marcu 2026 roku. Niestety, już w październiku wykonawca (przetarg wygrała firma Green Garden ze Spytkowic) niemal całkowicie wstrzymał roboty.

Głównym punktem spornym okazała się wycena robót związanych z usuwaniem betonowej podbudowy alejek. Zdaniem miasta, żądania finansowe wykonawcy były rażąco wygórowane. Pomimo licznych spotkań mediacyjnych i prób porozumienia na najwyższych szczeblach, firma odmówiła kontynuowania prac rozbiórkowych, ograniczając się jedynie do nasadzeń na skarpach.

FOT. URZĄD MIEJSKI W BIELSKU-BIAŁEJ

Prace rozpoczęły się we wrześniu ub. roku i miały zakończyć się w marcu 2026 roku. Wstrzymano je jesienią

Szczególny sprzeciw magistratu wywołało samowolne zamknięcie całego terenu parku przez wykonawcę. Wykonawca, bez zgody i pomimo protestów miasta, wygrodził cały park, utrudniając dojście do Bielskiego Centrum Kultury im. Marii Koterbskiej, lodowiska oraz Orlika. Zmusiło to mieszkańców, w tym osoby starsze i dzieci, do pokonywania dłuższej drogi.

- Wielokrotne wezwania do poprawy organizacji placu budowy oraz grudniowe wezwanie do natychmiastowego podjęcia prac nie przyniosły rezultatu - podkreśla bielski Urząd Miejski. Władze Bielska-Białej skorzystały z przysługującego im prawa do natychmiastowego odstąpienia od umowy z winy wykonawcy.

W efekcie tego podjęte zostaną dalsze kroki. Przeprowadzona zostanie szczegółowa inwentaryzacja, nastąpi rozliczenie z dotychczasowym wykonawcą, dokumentacja projektowa zostanie zaktualizowana i będzie ogłoszony nowy przetarg na dokończenie inwestycji. Mimo tych trudności, urzędnicy twierdzą, że termin metamorfozy miejsca nie jest zagrożony.

- Park Słowackiego w nowej, zielonej odsłonie zostanie oddany do użytku mieszkańców do końca 2026 roku - zapewnia magistrat.

REKLAMA 0011467893

**OBWIESZCZENIE WOJEWODY ŚLĄSKIEGO**
**nr IFXIII.747.48.2025**
**z dnia 22 stycznia 2026 r.**

Na podstawie art. 9o ust. 6 i 6a ustawy z dnia 28 marca 2003 r. o transporcie kolejowym (t.j. Dz. U. z 2025 r. poz. 1234), zwanej dalej *specustawą kolejową* oraz 49 ustawy z dnia 14 czerwca 1960 r. Kodeks postępowania administracyjnego (t.j. Dz. U. z 2025 r. poz. 1691) podaję do publicznej wiadomości, że na wniosek PKP Polskie Linie Kolejowe S.A. w Warszawie, działającej przez pełnomocników, zostało wszczęte postępowanie administracyjne w sprawie wydania decyzji o ustaleniu lokalizacji linii kolejowej dla inwestycji pn.: **Budowa i przebudowa linii kolejowej nr 131 na odcinku Nakło Śląskie (km 29+00) – Kalina (km 66+800) wraz z towarzyszącą infrastrukturą w km 28+500 – 68+940 oraz budowa i przebudowa infrastruktury kolejowej na liniach stycznych,** w ramach projektu inwestycyjnego pn.:
**Opracowanie dokumentacji projektowej wraz z pełnieniem nadzoru autorskiego w ramach projektu POIiŚ 5.1-14 pn.: „Prace na linii kolejowej C-E-65 na odc. Chorzów Batory – Tarnowskie Góry – Karsznice – Inowrocław – Bydgoszcz – Maksymilianowo dla zadania pn. LOT B – Prace na linii kolejowej 131 na odcinku Nakło Śląskie (km 29+000) – Kalina (km 66+800) oraz zaprojektowanie podstacji trakcyjnych i infrastruktury kolejowej na linii kolejowej 131 i 144",** w zakresie odcinka:
**L03 – szlak Kalety – Boronów od km 52+373 do km 58+533 linii kolejowej nr 131.**
**Przy czym wnioskiem objęty jest odcinek od km 52+373 do km 58+522 linii kolejowej nr 131.**

**Inwestycją objęte są nieruchomości o numerach ewidencyjnych działek** (podkreślone zostały działki podlegające podziałowi):

**Gmina: Boronów - Obręb: Boronów**
AM 2: 2990/1111, 3014/1822, 3015/1822, 2991/1747, 2992/1754, 2993/1755, 2994/1760, 2995/1761, 2996/1766, 2997/1767, 2998/1772, 2999/1774, 3000/1781, 3001/1790, 3002/1795, 3003/1800, 3004/1805, 3005/1807, 3006/1808, 3007/1809, 3008/1810, 3009/1810, 3010/1811, 3011/1812, 3012/1814, 3013/1821, 3016/1824, 3017/1824, 3018/1824, 3019/1824, 3020/1824, 3021/1825, 3022/1825, 3023/1826, 3024/1826, 3077/1111, 3081/1754, 3083/1755, 3086/1760, 3089/1761, 3092/1766, 3095/1767, 3098/1772, 3101/1773, 3104/1781, 3107/1784, 3110/1795, 3113/1800, 3116/1805, 3120/1807, 3121/1807, 3123/1808, 3126/1809, 3129/1809, 3123/1810, 3135/1810, 3136/1810, 3137/1811, 3138/1811, 3141/1812, 3142/1812, 3143/1814, 3144/1814, 3147/1821, 3148/1827, 3149/1822, 3150/1822, 3153/1822, 3154/1822, 3155/1824, 3158/1824, 5755/1112, 3295/1790, 4615/1747, 4617/1754, 4619/1755, 4621/1755, 4623/1760, 4627/1761, 4629/1761, 4631/1766, 4633/1766, 4635/1767, 4637/1767, 4639/1772, 4641/1772, 4643/1773, 4645/1774, 4647/1781, 4649/1782, 4653/1784, 4655/1790, 4661/1796, 4663/1799, 4667/1805, 4669/1807, 4671/1808, 4673/1809, 4675/1809, 4677/1810, 4678/1810, 5056/1803,

AM 7 Boronów Las: 115/1, 136/1, 137/1

**Gmina: Koszęcin - Obręb: Strzebiń**
349, 1458/1, 1458/2, 1577/13, 1578/1, 245, 1587, 350, 351, 1846, 2083, 1578/7, 1578/8, 1582/2, 1582/3, 1585, 1586, 1677, 1599/4, 1599/5, 1600, 1601, 1605, 1606/2, 243, 337, 352, 1612, 353/42, 353/43, 1627/2, 1627/3, 1627/4, 1627/5, 1627/6, 1627/7, 1627/8, 1628/1, 1628/2, 1628/3, 1632, 1633/2, 354/4, 1649, 354/6, 1654, 1656, 1658, 354/7, 599/2, 1678, 1679, 1688/4, 1688/12, 1689/3, 1935, 598/2, 237, 238/2, 242, 246, 249, 353/1, 353/12, 2134, 353/2, 2143, 2141, 2142, 2144, 2145, 2146, 2147, 2150, 353/25, 353/26, 353/29, 353/3, 353/30, 353/32, 353/4, 353/41, 353/44, 353/46, 353/5, 353/7, 354/1, 354/2, 354/5, 354/8, 2154, 2155, 2156, 355/2, 1937, 353/47, 599/1, 353/48, 600/2, 1842, 1845, 1844, 1841, 1840, 1843, 353/49.

Strony mogą zapoznać się z aktami sprawy po uprzednim uzgodnieniu z inspektorem prowadzącym sprawę pod numerem tel.: **32 20 77 522,** w Wydziale Infrastruktury Śląskiego Urzędu Wojewódzkiego w Katowicach przy ul. Jagiellońskiej 25, pok. 522 (IV piętro), w godz. $9^{00}$ - $14^{00}$, a ponadto, wypowiadać się co do zebranych dowodów i materiałów oraz składać wnioski i zastrzeżenia, **w terminie 21 dni od dnia opublikowania niniejszego obwieszczenia**.
Po tym terminie sprawa zostanie rozpatrzona w oparciu o posiadane dowody i materiały.

Fundusze Europejskie na Infrastrukturę, Klimat, Środowisko
Dofinansowane przez Unię Europejską

# „Gioconda" europejskiej porcelany - miśnieński serwis Sułkowskiego

**Jacek Drost**
Bielsko-Biała

**Unikalną wystawę „Przy książęcym stole. 290. rocznica powstania miśnieńskiego serwisu Aleksandra Józefa Sułkowskiego", można teraz zobaczyć w Muzeum Historycznym w Bielsku-Białej.**

To wyjątkowa okazja, by po raz pierwszy zobaczyć z bliska słynną miśnieńską porcelanę Aleksandra Józefa Sułkowskiego. W salach zamkowych zostały zaprezentowane obiekty pochodzące ze zbiorów własnych Muzeum Historycznego w Bielsku-Białej, a także prestiżowych instytucji polskich: Zamku Królewskiego w Warszawie Muzeum oraz Muzeów Narodowych w Poznaniu, Warszawie i Wrocławiu oraz kolekcji prywatnej - unikatowe eksponaty zostały użyczone przez Romana Herziga z Wiednia, wnuka księcia Romana Sułkowskiego. Dr Grzegorz Madej, kierownik Działu Historii w bielskim Muzeum Historycznym, badacz dziejów związanego z Bielskiem rodu Sułkowskich, autor licznych publikacji na ich temat i kurator wystawy dodaje, że ten serwis to taka „Gioconda" światowej porcelany.

- Jest wyjątkowy, bo przełamywał wiele ówczesnych kanonów - zwraca uwagę Grzegorz Madej.

Jak informuje Muzeum Historyczne, serwis stworzony dla Aleksandra Józefa Sułkowskiego - pierwszego ministra Saksonii i faworyta króla Augusta III Sasa - uznawany jest za jedno z najznakomitszych osiągnięć w historii porcelany stołowej. Był to pierwszy w historii tak obszerny (liczący od 600 do 1000 elementów) personalizowany zestaw wykonany dla urzędnika królewskiego, który zerwał z wzorami azjatyckimi na rzecz autorskiego projektu Johanna Joachima Kaendlera. - Zabytek ten zapisał się w historii nie tylko kunsztem wykonania, ale i obyczajową rewolucją. To właśnie w tym serwisie, podczas przyjęcia weselnego w 1737 roku, król August III po raz pierwszy spożył obiad podany na naczyniach z glinki kaolinowej zamiast tradycyjnego srebra, co było istotnym odstępstwem od ówczesnego protokołu dworskiego - dodaje bielskie Muzeum Historyczne.

FOT. JACEK DROST

Wernisaż wystawy odbył się 22 stycznia, w bielskim Muzeum Historycznym- Zamku Książąt Sułkowskich

- Na naszej wystawie prezentujemy 33 elementy serwisu Sułkowskich. Pierwotnie miało być ich 15, ale od listopada prowadziliśmy rozmowy z jednym z członków rodziny książęcej, osobą mieszkającą w Wiedniu, która odziedziczyła po swojej mamie, księżniczce Sułkowskiej, zespół 16 elementów, które udało nam się przywieźć na wystawę. To spuścizna mająca bezpośredni związek z naszym Zamkiem. Dzisiaj wiemy, że przynajmniej dwa z tych eksponatów do 1945 były używane na naszym Zamku - wyjaśniał dr Grzegorz Madej.

Dodatkową atrakcją jest aneks w „Salonikach Sułkowskich", prezentujący późniejsze akcesoria stołowe związane z bielską linią książęcego rodu.-Wystawa ma charakter ponadregionalny. Porcelana serwisu Sułkowskiego przechowywana jest w wielu muzeach europejskich, ale również w muzeach w Stanach Zjednoczonych i Kanadzie.

eprasa.pl 723cb2ac94

# nasze SPRAWY

**WARTO WIEDZIEĆ**

**Klienci mogą zgłaszać swoje problemy do Federacji Konsumentów, tel. 503 977 653.** – Staram się żadnej sprawy sygnalizowanej przez konsumentów nie zostawiać bez porady – mówi Iwona Zapart, prezes katowickiego oddziału FK. **JJ**

**DZWOŃ I PISZ**

**Jeżeli mają Państwo problem lub chcą się podzielić opinią,** proszę dzwonić dziś w godz. 12-15 pod numer: 32 634 21 50 lub pisać na adres: Redakcja Dziennika Zachodniego, Media Centrum, ul. Baczyńskiego 25a, 41-203 Sosnowiec.
**Można także kontaktować się z nami za pomocą e-maili:** redakcja@dz.com.pl lub j.jenczelewska@dz.com.pl
**Jadwiga Jenczelewska**

FOT. AREK GOLA

**EKSPERT WYJAŚNIA**

### OD CZERWCA ZMIENI SIĘ PROCEDURA ZWROTÓW

FOT. MATERIAŁY PRASOWE

**Iwona Zapart, prezes katowickiego oddziału Federacji Konsumentów**

**Jak powinniśmy przygotować się na nadchodzące zmiany w prawie konsumenckim?**
Konsumenci powinni uważnie analizować informacje przedstawiane przed zakupem, zwłaszcza dotyczące prawa odstąpienia, wyjątków od tego prawa i kosztu zwrotu. Warto przechowywać dowód zakupu i potwierdzenie nadania przesyłki zwrotnej. W razie problemów należy powoływać się na ustawowe terminy i żądać przestrzegania obowiązków informacyjnych przez sprzedawcę. A przedsiębiorcy prowadzący sklepy internetowe powinni już teraz przygotowywać się do wdrożenia obowiązkowego przycisku „Odstąp od umowy", aktualizując interfejs i procedury obsługi zwrotów. Konieczne jest też przeprowadzenie przeglądu regulaminu, aby upewnić się, czy wszystkie wymagane informacje są przedstawione klientowi w sposób jasny i zrozumiały. Warto wdrożyć system automatycznych potwierdzeń, usprawnić proces przyjmowania zwrotów i zapewnić szkolenia dla pracowników obsługi klientów. Dobrze przygotowany sklep minimalizuje ryzyko sporów konsumenckich, a zarazem buduje zaufanie klientów. **JJ**

**PODPOWIADAMY**

### ZUS: REZERWACJA WIZYT TO OSZCZĘDNOŚĆ CZASU

Od początku roku ZUS rozszerza usługę rezerwacji wizyt w swoich placówkach i zachęca klientów do kontaktu online. – Dzięki temu można skorzystać z porady specjalistów bez czekania w kolejce – mówi Beata Kopczyńska, regionalna rzeczniczka prasowa ZUS-u w Śląskiem. – ZUS chce, by taki sposób obsługi stał się regułą. Klient decyduje, w jakiej placówce chce być obsłużony i wybiera dogodny dla siebie termin spotkania, co pozwala mu lepiej zaplanować dzień.
Jak można się umówić na wizytę w placówce w ZUS-u? Rezerwacji można dokonać przez własny profil na PUE/eZUS, telefonicznie lub bezpośrednio w placówce, np. na stanowisku informacji ogólnej. Oto telefony do rezerwacji wizyt w oddziałach ZUS-u w woj. śląskim:
Bielsko-Biała – 33 825 30 23;
Chorzów – 32 349 06 81;
Częstochowa – 34 368 93 37;
Rybnik – 727 690 822;
Sosnowiec – 32 368 33 77;
Zabrze – 32 393 22 08.
Natomiast wizytę zdalną, czyli e-wizytę można łatwo zarezerwować na stronie www.zus.pl, w aplikacji mZUS albo w aplikacji mObywatel. **JJ**

**OPINIE CZYTELNIKÓW**

### PSY NA ŁAŃCUCHACH NIE PRZEŻYJĄ MROŹNEJ ZIMY

Dobrze, że sprawa traktowania zwierząt w Polsce, nie tylko podczas surowej zimy, wreszcie wypłynęła i coraz częściej mówi się o niej głośno i pełnym tekstem. Generalnie niby jesteśmy wrażliwi na los zwierząt i chcemy, by traktowane były z należnym im szacunkiem – nieważne, czy są to zwierzęta domowe, hodowlane czy dzikie. Ale przykładów prawdziwego bestialstwa, często na wsiach, jest aż nadto dużo. Co sądzić o człowieku, który zostawia psa na krótkim metalowym łańcuchu przybitym do budy, w która jest często sklecona ze starych zgniłych desek, woda w misce jest zamarznięta, podobnie jak jakieś resztki pożywienia, które też mają konsystencję lodu. Jak zwierzę, które jest tak traktowane, może przetrwać zimę? Dzikie zwierzęta przynajmniej są wolne, mogą się gdzieś schronić, znaleźć jakieś pożywienie, a pies na łańcuchu jest po prostu skazany na powolne umieranie w torturach. Te wszystkie przypadki znęcania się, głównie nad psami, trzeba pokazywać w DZ i z determinacją piętnować.
**Czytelnik z Sosnowca**

**PRAWA KONSUMENTÓW** MASZ 14 DNI NA ZWROTY I REKLAMACJE ONLINE

# Internetowy klient może zrezygnować z zakupów

**Jadwiga Jenczelewska**
Katowice

**Coraz więcej produktów kupujemy w e-sklepach, ale niekoniecznie znamy przepisy prawa konsumenckiego przydatnego w tego typu handlu.**

Warto je znać, bo prawa i obowiązki dotyczące zakupów internetowych różnią się od tych obowiązujących w zwykłym sklepie.

Najważniejsze prawa konsumenta to:

1. prawo do informacji - rzetelnych i pełnych o produkcie, usłudze, cenie (brutto) i warunkach umowy przed jej zawarciem;
2. prawo do bezpieczeństwa - dotyczące ochrony zdrowia i życia, co oznacza, że produkty muszą być bezpieczne;
3. prawo do odstąpienia od umowy - w przypadku umów zawartych na odległość lub poza lokalem - mamy 14 dni na zwrot towaru bez podania przyczyny (z pewnymi wyjątkami);
4. prawo do reklamacji (rękojmia) - w przypadku niezgodności towaru z umową konsument może żądać naprawy, wymiany, obniżenia ceny lub odstąpienia od umowy; sprzedawca ma 14 dni na rozpatrzenie reklamacji, a brak odpowiedzi oznacza jej uznanie;
5. prawo do rzetelnej reklamy, która nie może wprowadzać nas w błąd, odwoływać się do lęku czy wykorzystywać łatwowierności - szczególnie dzieci.

FOT. JULIA LICZBERSKA/MATERIAŁY PRASOWE

**Coraz częściej kupujemy towary już nie przy sklepowej ladzie i kasie, ale z pomocą laptopa czy smartfona, a pakowanie i wysyłanie produktów stało się newralgiczną częścią handlu**

### Prawo do odstąpienia obowiązuje w całej UE

W przypadku handlu internetowego szczególnie ważne są zwroty i reklamacje online, które funkcjonują inaczej niż w tradycyjnym handlu.

- W tym zakresie w 2026 roku nic się nie zmienia - mówi Iwona Zapart, prezes katowickiego oddziału Federacji Konsumentów. - Klientom wciąż przysługuje prawo do odstąpienia od umowy w terminie 14 dni bez podania przyczyny. Warto zaznaczyć, że prawo odstąpienia od umowy przy zakupach na odległość jest jednym z najważniejszych mechanizmów ochrony konsumentów. Obowiązuje w całej Unii Europejskiej - na podstawie dyrektywy konsumenckiej 2011/83/UE, a w Polsce dodatkowo na podstawie polskiej ustawy o prawach konsumenta.

Klient kupujący towar online może odstąpić od umowy w ciągu 14 dni od otrzymania rzeczy, bez podawania przyczyny i bez ponoszenia kosztów innych niż te przewidziane w ustawie. Warunkiem jest złożenie sprzedawcy oświadczenia w odpowiedniej formie, a sprzedawca musi nie tylko przyjąć zwrot, ale też w terminie 14 dni zwrócić płatność. Konsument ponosi koszt odesłania rzeczy, o ile został o tym wyraźnie poinformowany przed zakupem. Nieprzekazanie pełnej informacji o prawie odstąpienia może skutkować tym, że termin 14 dni wydłuży się nawet do 12 miesięcy. Prawo odstąpienia dotyczy umów zawieranych na odległość i poza lokalem przedsiębiorstwa, ale nie ma zastosowania do umów zawieranych stacjonarnie w sklepach.

**Ustawodawca unijny wskazuje, że proces rezygnacji z towaru nie może być bardziej skomplikowany niż proces jego zakupu**

### Co będzie obowiązkowe od czerwca 2026 roku

Ale w 2026 r. wchodzą też życie istotne zmiany w prawie konsumenckim, wynikające z Dyrektywy UE 2023/2673. Dotyczą obowiązku wdrożenia w sklepach internetowych wyraźnego, łatwo dostępnego przycisku służącego do odstąpienia od umowy. Ustawodawca unijny wskazał, że proces rezygnacji nie może być bardziej skomplikowany niż proces zakupu. Oznacza to, że konsument będzie mógł odstąpić od umowy w prosty, intuicyjny i jednolity sposób w każdym sklepie internetowym na terenie Unii. Po naciśnięciu przycisku, klient powinien otrzymać natychmiastowe potwierdzenie przyjęcia oświadczenia.

Stosowanie ich przez przedsiębiorców będzie obowiązkowe od czerwca 2026 r. Muszą oni odpowiednio wcześnie przygotować swoje interfejsy, regulaminy i procedury, aby zapewnić zgodność z przepisami oraz uniknąć sankcji za naruszenie obowiązków informacyjnych.

Zmiany obejmują też umowy o świadczenie usług finansowych zawieranych z konsumentem na odległość. Z umów kredytowych, ubezpieczeniowych, płatniczych i innych finansowych zawieranych online, konsumenci też mogą zrezygnować, czyli mają ochronę taką samą, jak przy zakupach w sklepach internetowych.

Prawo odstąpienia od umowy nie jest jednak absolutne: nie można zwrócić m.in. towarów, które szybko się psują; produktów zapieczętowanych, których po otwarciu nie można zwrócić ze względów zdrowotnych lub higienicznych; nagrań audio i wideo oraz oprogramowania dostarczanego na nośniku, jeżeli konsument zdjął ich oryginalne opakowanie; także usług, których wykonywanie rozpoczęto za wyraźną zgodą konsumenta - przed upływem terminu do odstąpienia od umowy. ©℗

eprasa.pl 723cb2ac94

# POLSKA *i* ŚWIAT

**ZUS**

**Według ostatnich danych ZUS w grudniu 2025 r. najwyższa emerytura w Polsce wyniosła 51,4 tys. zł brutto. Pobiera ją mężczyzna, którego staż pracy to 67 lat. Z kolei najniższa emerytura została wypłacona przez ZUS w kwocie 2 groszy. Pobiera ją kobieta, która przepracowała jeden dzień oraz mężczyzna, który przepracował jeden miesiąc. Liczba tzw. emerytur groszowych wzrosła od 2011 r. z poziomu 23,9 tys. do 433,1 tys. w 2024 r.**

*Hejt wobec mnie i fundacji skonsolidował przyjaznych nam ludzi. Stali się naszymi adwokatami, stoją za nami murem*

**Jerzy Owsiak** założyciel i prezes WOŚP

## KRÓTKO

**ŚWIADCZENIA**

### Nowe zasady wypłat 800 plus

**Od lutego zmienią się zasady wypłaty 800 plus dla obywateli Ukrainy ze statusem UKR. Nowe przepisy obejmą około 150 tys. osób, które będą miały obowiązek ponownie złożyć wniosek oraz spełnić warunek aktywności zawodowej - poinformował PAP Zakład Ubezpieczeń Społecznych.**

**Uchwalona w 2022 r. ustawa o pomocy obywatelom Ukrainy dała uchodźcom z tego kraju swobodny dostęp do polskiego rynku pracy, a także do świadczeń rodzinnych. Specustawa była wielokrotnie nowelizowana. Według ostatniej zmiany prawo do świadczenia wychowawczego ma być uzależnione od zatrudnienia.**

**ZUS poinformował PAP, że 31 stycznia 2026 r. wypłata 800 plus dla obywateli Ukrainy ze statusem UKR zostanie wstrzymana. Aby mogli oni zachować prawo do świadczenia, od 1 lutego 2026 roku będą musieli złożyć nowy wniosek na okres świadczeniowy 2025/2026.**

**WILNO**

### Uczcili powstanie styczniowe

FOT. MARCIN OBARA

**Wczoraj prezydent Karol Nawrocki z małżonką Martą Nawrocką złożyli roboczą wizytę na Litwie. W Wilnie wraz z prezydentami Litwy i Ukrainy Gitanasem Nausedą i Wołodymyrem Zełenskim oraz ich małżonkami wzięli udział w obchodach 163. rocznicy powstania styczniowego.**

**ŚLĄSK**

### Straż Graniczna zatrzymała cudzoziemców na Śląsku

**Funkcjonariusze Straży Granicznej z Częstochowy zatrzymali w jednej z miejscowości powiatu tarnogórskiego trzech obywateli Indonezji oraz dwóch Kolumbijczyków. Wszyscy wykonywali pracę w firmie zajmującej się przetwórstwem drobiu, nie posiadając wymaganych dokumentów ani zezwoleń. Zatrzymano również kolejnego obywatela Indonezji na terenie powiatu częstochowskiego. Nie miał jakichkolwiek dokumentów pobytowych. Trzy osoby otrzymały decyzje powrotne z zakazem ponownego wjazdu na okres od 1.5 roku do 2.5 roku. JM**

# 34. Finał WOŚP za nami. Działo się w Polsce i na świecie!

Oprac. Karolina Wrońska
WOŚP

**Wczoraj na ulice polskich, ale także wielu zagranicznych miast wyszli wolontariusze WOŚP z charakterystycznymi czerwonymi serduszkami. Do kolorowych puszek zbierali datki na chore dzieci.**

W niedzielnej kweście pod hasłem „Zdrowe brzuszki naszych dzieci" wzięło udział 120 tys. wolontariuszy, zrzeszonych w prawie 1,7 tys. sztabach (w tym prawie stu zagranicznych). W wielu miastach odbywały się koncerty i aukcje. Pieniądze można było wrzucać również do wirtualnych puszek, tzw. e-skarbonek. Wystawiono też kilkadziesiąt tys. aukcji internetowych.

Studio na błoniach PGE Stadionu Narodowego, skąd imprezą kierował prezes WOŚP Jerzy Owsiak, kolejny raz było centralnym miejscem finału. Można je było odwiedzać od rana. Tam też (i na powietrzu) odbywały się koncerty. W Warszawie zagrali m.in. Łydka Grubasa, Myslovitz i Dżem. O godz. 20 - jak zwykle - wypuszczono tradycyjne „Światełko do Nieba".

Zbudowane na błoniach miasteczko WOŚP otwarte było dla odwiedzających od soboty. Wśród atrakcji znalazły się m.in. diabelski młyn, karuzela dla dzieci, nauka pierwszej pomocy i przychodnia, gdzie można było wykonać bezpłatne badania oraz skorzystać m.in. z porad dietetycznych i konsultacji gastroenterologicznych, a także uzyskać pomoc psychologiczną dla dzieci i dorosłych.

FOT. WOJCIECH WOJTKIELEWICZ

**Wczoraj na ulicach wielu miast pojawili się wolontariusze z puszkami. Byli też tacy najmniejsi**

WOŚP gra zimą przez przypadek. Akurat w styczniu było wolne studio w TVP, kiedy Jerzy Owsiak przymierzał się do pierwszej zbiórki. I tak „letnia zadyma w środku zimy" pozostała.

- Graliśmy w większe mrozy i zawsze dawaliśmy radę. A teraz jest łatwiej, bo korzystamy ze skumulowanego przez lata doświadczenia. To w końcu 34. raz, kiedy zagramy zimą - mówił jeszcze przed finałem prezes WOŚP Jerzy Owsiak. - Wiemy, czego się spodziewać, na co musimy być przygotowani. W tym roku sprowadziliśmy paliwo arktyczne do agregatów wykorzystywanych w studiu na Błoniach PGE Stadionu Narodowego. Jesteśmy zabezpieczeni - dodał.

Fundacja po raz pierwszy wybrała gastroenterologię dziecięcą na cel swojej corocznej kwesty. Zdecydowała się na to ze względu na rosnącą liczbę pacjentów i konieczność posiadania nowoczesnego sprzętu, którego użycie poprawia wyniki leczenia, w tym tych pacjentów, którzy wymagają wsparcia chirurgicznego.

- Zamierzamy kupić sprzęt, który pchnie możliwości leczenia chorób układu pokarmowego dzieci mocno do góry. To filozofia, która towarzyszy nam od lat (...) - mówił Jerzy Owsiak.

Kliniki i oddziały gastroenterologii dziecięcej działają w Białymstoku, Bydgoszczy, Gdańsku, Katowicach, Krakowie, Lublinie, Łodzi, Olsztynie, Poznaniu, Rzeszowie, Szczecinie, Warszawie, Wrocławiu, Zabrzu, a także Kaliszu, Kielcach i Opolu.

Lider WOŚP dwa miesiące temu w rozmowie z PAP zapowiedział zmianę swojej roli w fundacji. Teraz przyznał, że przygotowuje zespół do tego.

- Kiedy powiedziałem publicznie o tym, że zamierzam zmienić swoją rolę w fundacji - ale to absolutnie nie jest rezygnacja, poczułem ulgę. Nie dlatego, że nie chcę już tego robić. Po prostu chcę na spokojnie, bez zaskoczeń przygotować zespół do zmiany. I robię to. Rozmawiamy o tym codziennie, ale nowy model jeszcze się klaruje. Wiem na pewno, że ma to być spokojne przejście i spokojna budowa nowego stylu pracy fundacji, nie rewolucja - wyjaśnił.

Pytany, co zamierza robić po wdrożeniu zmian, przyznał, że chciałby poświęcić swój czas dwóm pasjom - muzyce i malarstwu. - Tylko gotowość do tego wszystkiego musi się we mnie wślizgnąć. I na to robię miejsce - powiedział. PAP

# Schronisko dla zwierząt w Sobolewie zostało zamknięte. Część zwierząt trafiła do domów

Oprac. Karolina Wrońska
Sobolewo

**W sobotę premier Donald Tusk poinformował, że Powiatowy Lekarz Weterynarii zamknął schronisko w Sobolewie (woj. mazowieckie).**

Około godz. 12 w sobotę miłośnicy zwierząt zebrali się przed urzędem gminy w Sobolewie i domagali się poprawy warunków życia dla psów w schronisku, z którym gmina ma podpisaną umowę. Następnie przenieśli się pod bramy schroniska. Wśród nich był poseł Lewicy Łukasz Litewka, który chciał wejść do schroniska z interwencją poselską.

- Schronisko w Sobolewie to kolejny dowód na to, że ludziom desperacko brakuje tego, czego możemy uczyć się od psów: miłości, wierności, charakteru - napisał premier Donald Tusk na platformie X.

Poinformował, że Powiatowy Lekarz Weterynarii zamknął w sobotę to schronisko. - Nie będzie taryfy ulgowej dla tych, którzy skazują zwierzęta na cierpienie - podkreślił.

Ministerstwo Spraw Wewnętrznych i Administracji wyjaśniło, że decyzja o zamknięciu schroniska dla zwierząt w Sobolewie (woj. mazowieckie) jest wynikiem niezastosowania się właściciela obiektu do wcześniejszych decyzji wzywających do usunięcia uchybień w prowadzeniu schroniska.

Mazowiecki Urząd Wojewódzki przekazał, że prowadzący schronisko oprócz decyzji o jego zamknięciu otrzymał także decyzję o zakazie prowadzenia schronisk dla zwierząt. Decyzji nadano rygor natychmiastowej wykonalności.

W schronisku przebywało ok. 180 psów oraz kilka kotów.

Po informacji o zamknięciu schroniska zgromadzeni na własną rękę zaczęli zabierać stamtąd psy.

PAP

eprasa.pl 723cb2ac94

# Śmiercionośny wirus Nipah. Kolejne przypadki pojawiły się w Indiach

**Kazimierz Sikorski**
Indie

**W jednym z największych miast Indii wykryto wirusa przenoszonego przez nietoperze. Na razie nie ma na niego szczepionki ani lekarstwa.**

Pochodzący od nietoperzy wirus Nipah wykryty został w Bengalu Zachodnim, koło trzeciego pod względem ludności miasta w kraju, Kalkuty. Władze wprowadziły kwarantannę i starają się powstrzymać epidemię.

Według indyjskich mediów zgłoszono kolejne zakażenia, w tym u lekarza i dwóch pielęgniarek. Obie kobiety pracowały w prywatnym szpitalu w Barasat. Jedna z nich jest w stanie krytycznym.

Wirus Nipah przenosi się między ludźmi a zwierzętami, głównie za pośrednictwem zakażonych nietoperzy lub świń. Kontakt między ludźmi może też prowadzić do rozprzestrzeniania się wirusa.

Nietoperze owocożerne, rozpowszechnione w miastach i na wsiach Indii, są naturalnymi nosicielami wirusa. Infekcja początkowo przebiega bezobjawowo, potem pacjenci mają poważne problemy z oddychaniem.

Objawy obejmują gorączkę, bóle głowy, mięśni i wymioty, a ciężkie przypadki powodują zapalenie mózgu prowadzące do śpiączki.

Ten wirus charakteryzuje się wysoką śmiertelnością i obecnie nie ma szczepionki ani skutecznego leczenia. PAP

FOT. 123RF

Najbardziej prawdopodobnym źródłem zakażenia są nietoperze

# USA - Ukraina - Rosja. Pierwsza tura rozmów zakończona

**Oprac. Karolina Wrońska**
Abu Zabi

**Rozmowy trójstronne między delegacjami USA, Rosji i Ukrainy w Abu Zabi były bardzo konstruktywne i będą kontynuowane w przyszłym tygodniu - tak podsumowali uczestnicy spotkania.**

FOT. PAP/EPA

Były to pierwsze rozmowy, podczas których przedstawiciele prezydenta USA Donalda Trumpa jednocześnie spotkali się z negocjatorami z Ukrainy i Rosji

Jak podała w sobotę agencja Reutera, powołując się na przedstawiciela władz USA, które pośredniczą w rozmowach, kolejna runda rozmów odbędzie się w następną niedzielę również w Abu Zabi.

„Zełenski poinformował w komunikatorze Telegram, że uczestnicy rozmów w stolicy Zjednoczonych Emiratów Arabskich (ZEA) dyskutowali o możliwych warunkach zakończenia wojny rosyjsko-ukraińskiej i monitorowaniu bezpieczeństwa przez Stany Zjednoczone.

„Spotkania w Emiratach dobiegły końca. Był to pierwszy taki format od dłuższego czasu - dwudniowe trójstronne spotkania. Udało się omówić wiele kwestii i ważne jest, że rozmowy były konstruktywne. Głównym tematem dyskusji były możliwe warunki zakończenia wojny. Bardzo cenię sobie świadomość konieczności amerykańskiego monitorowania i kontroli procesu zakończenia wojny oraz przestrzegania rzeczywistego bezpieczeństwa" - napisał Zełenski. Szef państwa ukraińskiego oświadczył, że w wyniku spotkań strony uzgodniły, że poinformują swoje stolice o każdym z aspektów negocjacji i uzgodnią z przywódcami dalsze kroki.

„Wojskowi ustalili listę kwestii do omówienia podczas ewentualnego kolejnego spotkania. Jeśli strony będą gotowe do podjęcia dalszych działań - a Ukraina jest gotowa - odbędą się kolejne spotkania, potencjalnie już w przyszłym tygodniu" - wyjaśnił Zełenski.

Wcześniej cytowane przez Reutera rosyjskie MSZ zadeklarowało, że Kreml jest gotów na kontynuację rozmów, które miałyby mieć miejsce w Stambule.

Portal Axios podał, że wysłannicy Trumpa wyszli z rozmów nastawieni „bardzo optymistycznie" i ocenili, że są na ścieżce, by zawęzić różnice między stronami w sprawie kluczowej kwestii spornej, tj. kontroli terytorium w Donbasie.

**W sali negocjacyjnej panowała atmosfera wzajemnego szacunku między stronami, ponieważ naprawdę chciały one znaleźć rozwiązanie**

Także rzecznik rządu ZEA przekazał, że rozmowy między delegacjami Rosji, Ukrainy i USA, które zakończyły się w sobotę w Abu Zabi, przebiegły w „konstruktywnej atmosferze". Jak dodał, negocjacje skupiły się na wciąż nierozstrzygniętych elementach planu pokojowego zaproponowanego przez USA.

Były to pierwsze rozmowy, podczas których przedstawiciele prezydenta USA Donalda Trumpa jednocześnie spotkali się z negocjatorami z Ukrainy i Rosji. Wcześniej Amerykanie rozmawiali naprzemiennie z Rosjanami i Ukraińcami. PAP

# Przywódca Iranu zamieszkał w schronie

**Oprac. Anna Nagel**
Iran

**Najwyższy przywódca Iranu Ali Chamenei wprowadził się do specjalnie dla niego przygotowanego podziemnego schronu w Teheranie.**

Ali Chamenei zrobił to, gdy wyżsi urzędnicy armii i bezpieczeństwa uznali potencjalny atak USA za wysoce prawdopodobny - podał opozycyjny serwis Iran International, powołując się na dwa źródła zbliżone do rządu.

Informatorzy opisali schron jako silnie ufortyfikowany obiekt połączony licznymi tunelami z naziemnymi budynkami ważnymi dla sprawowania władzy i przetrwania reżimu.

Pod nieobecność ukrywającego się ajatollaha jego trzeci syn, Masud Chamenei, przejął codzienne zarządzanie biurem ojca i stał się głównym pośrednikiem między nim a irańskim rządem.

Dosłowne zejście irańskiego przywódcy do podziemia dowodzi, że wywiad wojskowy Iranu jako wysoce prawdopodobny uznał potencjalny atak sił Stanów Zjednoczonych, które wciąż gromadzą na Bliskim Wschodzie kolejne okręty, samoloty, czołgi, drony bojowe i żołnierzy.

Koncentracja na Bliskim Wschodzie wojsk Stanów Zjednoczonych jest odpowiedzią na represje reżimu irańskiego przeciwko uczestnikom trwających kilka tygodni demonstracji. Protestują oni przeciwko surowym warunkom gospodarczym. Według ekspertów ONZ ds. praw człowieka zginęło w nich już nawet 20 tys. protestujących. PAP

# „NYT": Analiza wideo przeczy twierdzeniom władz na temat strzelaniny w Minneapolis

**Oprac. Anna Nagel**
USA

**Analiza filmów wideo z zabicia Aleksa Prettiego przez funkcjonariuszy służby granicznej w Minneapolis przeczy twierdzeniom władz, że zamierzał on zabić funkcjonariuszy - pisze dziennika**

Jak pisze gazeta „New York Times", dostępne zweryfikowane nagrania z incydentu pokazują, że wbrew twierdzeniom Departamentu Bezpieczeństwa Krajowego (DHS), 37-letni Pretti nie podszedł do funkcjonariuszy z wyciągniętą bronią, lecz telefonem. Nagrania wskazują, że mężczyzna został powalony na ziemię, kiedy próbował pomóc uczestniczce demonstracji spryskanej przez służby gazem pieprzowym.

FOT. PAP/EPA

Protesty ludności w Minneapolis

Podczas szamotaniny jeden z kilkorga funkcjonariuszy straży granicznej krzyknął, że Pretti ma broń palną. Analiza wideo wskazuje, że chwilę później jeden z nich wyciągnął pistolet mężczyzny z kabury przy jego pasku i dopiero chwilę potem inny funkcjonariusz oddał strzał w plecy klęczącego i szarpiącego się mężczyzny z bliskiej odległości. Po tym, jak Pretti osunął się na ziemię, oddano kolejne strzały - łącznie było ich 10.

Mimo szeroko udostępnianych nagrań wideo przedstawiciele DHS, w tym szefowa resortu Kristi Noem, twierdzili w piątek, że Pretti dokonał „aktu terroryzmu". Dowódca Border Patrol Greg Bovino sugerował, że ofiara - z zawodu pielęgniarz - miał zamiar przeprowadzić masakrę funkcjonariuszy. Czołowy doradca prezydenta Donalda Trumpa nazwał go z kolei mianem terrorysty i „niedoszłego zabójcy".

- To wygląda na sytuację, w której osoba chciała wyrządzić maksimum szkód i przeprowadzić masakrę na służbach - powiedział Bovino, wskazując na fakt, że pistolet, który miał przy sobie Pretti, był naładowany i miał on ze sobą dwa magazynki.

Asystent prokuratora generalnego Bill Essayli skomentował incydent, twierdząc, że „jeśli podejdziesz do funkcjonariuszy z bronią, istnieje duże prawdopodobieństwo, że będą mieli prawo do strzelania do ciebie". Komentarz ten wywołał potępienie grupy Gun Owners of America, orędującej za prawem do posiadania broni palnej.

Inaczej na incydent zareagowali Demokraci, w tym gubernator Minnesoty Tim Walz, który nazwał obrazy z nagrań „obrzydliwymi" i zaznaczył, że to stanowy, a nie federalny wymiar sprawiedliwości musi zająć się zbadaniem sprawy, bo władzom federalnym „nie można zaufać w prowadzeniu tego śledztwa". PAP

eprasa.pl 723cb2ac94

Dziennik Zachodni
Poniedziałek, 26.01.2026

Oglądaliście serial „Niebo” na HBO? Ten wywiad może was zaniepokoić – i bardzo dobrze. Bo sekty rzadko wchodzą w życie ludzi przez religię czy wielkie deklaracje wiary. Zaczynają delikatnie: od obietnicy sensu, poczucia przynależności, bezpieczeństwa i bycia „kimś ważnym”. O mechanizmach psychomanipulacji, o tym, dlaczego w sektę może wpaść niemal każdy z nas, oraz dlaczego osoby, którym udało się z niej odejść, zamiast wsparcia często spotykają się z pogardą, opowiada psychoterapeuta Dariusz Pietrek.

*Jolanta Tęcza-Ćwierz*

# Serial „Niebo” to nie fikcja. Sekty były, są i będą, a w czasach kryzysu Kościoła mają idealne warunki do działania

**Czy problem sekt w Polsce jest nadal aktualny?**
Jak najbardziej. Co więcej, wydaje mi się, że przy obecnym gigantycznym kryzysie Kościoła, szczególnie rzymskokatolickiego, problem sekt będzie narastał.

**Co ma do tego Kościół katolicki?**
Człowiek ma w sobie potrzebę przynależności, duchowości, a często także religijności i rytuału. Sekty to oferują - przynajmniej w wersji „pseudo”, jako coś zastępczego. Dziś, gdy mówi się o Kościele czy księżach, bardzo szybko pojawia się temat pedofilii, bo to właśnie skandale dominują w przekazie. Tymczasem sekty często oficjalnie deklarują bardzo wysokie normy etyczno-moralne, a człowiek potrzebuje autorytetu. Dla wielu młodych ludzi Kościół nie jest żadną atrakcją. Autorytetem staje się streamer, youtuber, tiktoker, celebryta. W takiej rzeczywistości sekty mają wręcz idealne pole do działania. Co ważne, bardzo często nie posługują się językiem religijnym, zamiast tego sięgają po terminologię psychologiczną czy psychoterapeutyczną, używają określonych słów, kluczy i haseł.

**A konkretnie? Jakie mechanizmy psychomanipulacji stosują sekty, by przyciągnąć i utrzymać nowych członków?**
Na początku bardzo często jest to oferta zupełnie neutralna: zaproszenie na spotkanie, koncert, odczyt czy wykład. Nierzadko łączy się to z innym elementem, na przykład z tzw. metodą flirtu. Do mężczyzn podchodzą kobiety, zapraszają na wydarzenie, a przy okazji nawiązuje się rozmowa. Gdy do mężczyzny podchodzi atrakcyjna kobieta, uruchamia się tzw. efekt kogucenia: klatka do przodu, piórka w górę i opowiadanie kompletnych bzdur. Zresztą to działa również w drugą stronę. Potem pojawia się zaciekawienie: „Fajna osoba, może się spotkamy, pogadamy, co mi szkodzi, to przecież za darmo”. Wreszcie zaczyna się delikatne bombardowanie miłością: „Cieszymy się, że jesteś”, „To naprawdę świetna grupa ludzi”, „Rozmawiamy o ciekawych sprawach”. To nie wygląda tak, jak niektórzy sobie wyobrażają, że ktoś podaje rękę i mówi: „Cześć, mam na imię Darek, jestem werbownikiem do sekty i chciałbym cię zwerbować. Będziesz u nas wykorzystywany fizycznie, psychicznie i finansowo. Spotykamy się w piątek o 16 na Długiej w Krakowie”. To są metody subtelne. Nie porusza się tematów Boga, zbawienia czy potępienia. Jest otwartość, akceptacja, radość z tego, że jesteś.

**W skrócie mówiąc, sekty wykorzystują nasze potrzeby emocjonalne, społeczne i duchowe.**
A kto ich nie ma?

**Wszyscy je mamy. Ale jak odróżnić zdrowe zaangażowanie religijne lub społeczne od manipulacji i izolacji charakterystycznych dla sekt?**
Różnica między sektą a religią sprowadza się przede wszystkim do struktury władzy, stosunku do społeczeństwa i zakresu kontroli nad członkami. Religie są zazwyczaj otwarte, mają rozbudowaną hierarchię i są osadzone w tradycji. Sekty natomiast funkcjonują w sposób zamknięty, często koncentrują się wokół charyzmatycznego lidera, stosują manipulację - wzbudzanie poczucia winy, pranie mózgu - i dążą do izolowania swoich członków. Na początku komunikat bywa bardzo atrakcyjny: „Jesteśmy wyjątkową grupą. Mamy cel. Dążymy do Boga, prawdy, miłości. Jesteśmy dla siebie braćmi i siostrami”. A potem, bardzo powoli, metodą kropelkową, zaczyna się zmieniać doktrynę. Dochodzą nowe elementy, nowe rytuały. Miałem kiedyś pacjentkę, którą otrzeźwiła konkretna sytuacja. Ksiądz z katolickiej wspólnoty stworzył obrzęd przysięgi: na ołtarzu leżało Pismo Święte, ona położyła na nim rękę i miała przysięgać, że do końca życia będzie należeć do tej wspólnoty. I tu dotykamy kluczowej kwestii - wolności. W zdrowej wspólnocie nie muszę zrywać kontaktów z kimkolwiek, mogę prowadzić swoje życie, realizować różne aktywności. Nie muszę pracować w instytucji prowadzonej przez daną grupę. W sektach zdarzają się wyznaczane małżeństwa, nakazy odcinania się od rodziny, zwłaszcza jeśli ktoś jest niewierzący albo należy do innej wspólnoty. W normalnej wspólnocie w każdej chwili mogę odejść, bez krytyki i potępienia. Inaczej jest choćby u Świadków Jehowy, gdzie funkcjonuje wykluczenie. Osoba, która odchodzi, skazana jest na całkowity ostracyzm: nikt nie porozmawia z nią nawet na ulicy. A przecież w zdrowej relacji mogę przynależeć i w każdej chwili odejść. Mogę się spotykać, dyskutować, zadawać trudne pytania, czytać różną literaturę - i to jest właśnie poczucie wolności. Oczywiście to poczucie wolności można pozornie podtrzymywać, jednocześnie krok po kroku je odbierając. Jedna z metod werbunku nazywa się metodą salami. Dobre węgierskie salami najlepiej smakuje pokrojone w cieniutkie plasterki - im cieńsze, tym łatwiej je przełknąć. I dokładnie tak wygląda wkładanie komuś określonych treści do głowy.

**Jak wygląda proces werbunku?**
To nie jest proces masowy, tylko indywidualny. Werbownik nie musi znaleźć dziesięciu osób, jeśli znajdzie dwie, to już jest sukces. Przykładem był Kościół Zjednoczeniowy, który działał pod różnymi organizacjami fasadowymi, takimi jak Stowarzyszenie Rodzin na rzecz Pokoju Światowego czy Stowarzyszenie Studentów na rzecz Pokoju Światowego. Organizowali rozmaite spotkania, na które ludzie dostawali zaproszenia. Na przykład „wieczór japoński”: dwie Japonki, rzekomo z Uniwersytetu Tokijskiego - choć mam wątpliwości, czy kiedykolwiek były w Tokio - opowiadały o kulturze, tradycji, śpiewie. Przywiozły kimona, puściły japońską muzykę, ludzie zjedli sushi, porozmawiali. A potem uczestnicy dostawali zaproszenie na wyjazd do Glanowa na Jurze Krakowsko-Częstochowskiej, na tak zwany wieczór studencki. Z czym się pani kojarzy wieczór studencki?

**Z imprezą.**
Dokładnie. Grill, beczki z piwem, muzyka, zabawa. A na miejscu okazywało się, że nie ma ani grilla, ani piwa. Zamiast tego był wykład prowadzony przez „bardzo znaną osobę”. Tematy? Ekologia, rozwój wewnętrzny, rozwój osobowości, radykalne wybaczanie, medycyna totalna, medycyna niekonwencjonalna. Jeśli spośród kilku osób znalazła się jedna zainteresowana, słyszała: „Zostań. Mamy teraz szkolenie. Współpracujemy z twoją uczelnią, załatwimy usprawiedliwienie nieobecności”. I w ten sposób człowiek powoli wsiąkał.

**Jak sekty wpływają na relacje rodzinne i społeczne takich osób?**
Nadają życiu pseudosens. Proszę sobie wyobrazić codzienność: praca, w domu mąż, dziecko, którym trzeba się zająć, ugotować obiad, ogarnąć kolejne obowiązki. I nagle pojawia się ktoś, kto zaprasza na wykład, spotkanie albo koncert, gdzie mówi się o rzeczach „wyjątkowych”. A ludzie bardzo potrzebują poczucia wyjątkowości, chcą usłyszeć, że są kimś szczególnym. I wtedy ktoś mówi: „Jesteś wyjątkowa. Masz niesamowity dar. Ja to czuję - masz energię, masz moc. Możesz to robić. Możesz nam pomóc. Dzięki tobie życie wielu ludzi będzie wspaniałe”.

**Słysząc to, też bym się nabrała.**
Zawsze powtarzam: najważniejszym człowiekiem w twoim życiu jesteś ty. Nie mąż, nie dzieci, nie matka czy ojciec. Jezus Chrystus powiedział: „Kochaj bliźniego jak siebie samego”. Jeśli chcesz dobrze żyć, zacznij od siebie - zadbaj o swoje bezpieczeństwo, komfort, granice. Dopiero gdy potrafisz zadbać o siebie, będziesz umiała zadbać o innych.

**I będę wtedy bezpieczniejsza, mniej podatna na te wszystkie czarujące słowa?**
Tak, o ile jest to zdrowy mechanizm. Wtedy mam poczucie własnej wartości, wiem, kim jestem i co mam w sobie. Potrafię się bronić, bo nie boję

eprasa.pl 723cb2ac94

Serial Niebo. Rok w piekle (Fot. Marcin Makowski / HBO Max)

się zadawać pytań. A tu pojawia się „mistrz", „guru", ktoś z piękną stroną internetową, organizujący obozy, wyjazdy, autor dwóch książek. Ktoś, kto „się zna" i posługuje się językiem, który nie do końca jest zrozumiały. Ale potrafi pociągnąć za sobą ludzi. A oni są w stanie zostawić wszystko, byle z nim być.

**Brzmi tak prosto, że aż trudno uwierzyć, że działa.**
Najprostsze narzędzia są najskuteczniejsze. Właśnie dlatego działają. Gdy ktoś już jest w takiej organizacji, uruchamia się kolejny mechanizm: czarno-biały podział świata. My i oni. Metoda jest banalnie prosta - polaryzacja. Kto nie jest z nami, ten jest przeciwko nam. Dam przykład. Świadkowie Jehowy mieli zakaz organizowania zgromadzeń, więc zaczęli urządzać manifestacje, twierdząc, że ogranicza się ich prawa. Wiedzieli, że wtedy musi zareagować policja.
A gdy policja się pojawiała, pokazywali to jako prześladowanie „dla imienia Bożego", powołując się na Ewangelię: „Będziecie prześladowani dla imienia mojego". Proste, prawda?

**Można się obronić? Jakie są metody profilaktyki wobec manipulacji sekt?**
Manipulować można każdym. Jedynym realnym mechanizmem obrony jest wiedza, ale nie ta z internetu czy wygenerowana przez sztuczną inteligencję, tylko wiedza z książek pisanych przez fachowców. Często jestem zapraszany do szkół i pytam uczniów: „Czy was dałoby się wciągnąć do sekty?". Zwykle odpowiadają: „Nie, nigdy, bo ktoś musiałby mówić o Bogu". Wtedy pytam: „A czy można wami manipulować?". Odpowiadają, że tak. I wtedy mówię: „Właśnie dlatego można was wciągnąć do sekty, bo werbunek to forma manipulacji". Metod jest wiele, bo ludzie mają różne potrzeby i różne deficyty. Dlatego trzeba nauczyć się weryfikować, myśleć samodzielnie, a bez rzetelnej wiedzy po prostu się nie da.

**Jak często spotyka się pan z osobami, które potrzebują pomocy po pobycie w sekcie albo w związku z próbą werbunku?**
Odbieram miesięcznie około 10-15 telefonów w sprawie dorosłych osób zaangażowanych w tego typu grupy. Niestety, pomoc w takich przypadkach jest bardzo ograniczona. Dzwonią zaniepokojone rodziny, często rozgoryczone brakiem narzędzi prawnych pozwalających „wyciągnąć" bliskich z sekty. Wynika to z faktu, że są to osoby pełnoletnie, chronione obowiązującym prawem. Kiedy dzwoni do mnie matka i mówi: „Mój syn ma 32 lata, wszedł do takiej grupy, co ja mam zrobić?", odpowiadam wprost: to jest dorosły człowiek, to jego decyzja.
W 1992 roku założyłem Śląskie Centrum Informacji o Sektach i Grupach Psychomanipulacyjnych w Katowicach. Gdy rozpoczęły się bardzo poważne prace nad ustawą o ochronie i przeciwdziałaniu prześladowaniom chrześcijan w kraju, a jednocześnie nie było żadnego realnego zainteresowania tą tematyką ze strony Kościoła, państwa czy prawa, doszedłem do wniosku, że nie chcę być utożsamiany z działalnością środowisk skrajnie prawicowych. Przez lata czułem się jak Don Kichot, pozbawiony jakiegokolwiek wsparcia z zewnątrz. W efekcie w 2022 roku podjąłem decyzję o zamknięciu Centrum.

**I tak długo pan wytrzymał.**
Może jestem uparty, a może kierowała mną chęć pomagania ludziom. Mimo że Centrum zostało zamknięte, nadal odbieram telefony i staram się pomagać, bo zwyczajnie nie ma dokąd tych ludzi odesłać. Ośrodki dominikańskie, które kiedyś działały w Polsce, w większości zostały zlikwidowane. Pracujący tam ludzie najpewniej mieli podobne poczucie co ja - że to walka z wiatrakami.

**Skąd ten brak zainteresowania, skoro, jak pan mówi, sekty wciąż są realnym problemem?**
Musiałoby wydarzyć się coś spektakularnego. Ktoś musiałby kogoś zabić, uprowadzić dziecko, musiałoby dojść do rytualnego samobójstwa. Jeśli jakiś temat staje się medialny, media rzucają się na niego jak hieny, bo da się na nim zarobić. Natomiast to, że ludzie tracą majątki, że rozpadają się małżeństwa, że matki porzucają małe dzieci, bo poznały jakiegoś guru - to już nikogo nie interesuje. Sam problem nie jest medialny - sekty były, są i będą. Na Śląsku w latach 1996-2002 mieliśmy potężną falę zainteresowania okultyzmem, ezoteryką, a zwłaszcza satanizmem.
W 1996 roku nieżyjący już Roman Kostrzewski odprawił pierwszą czarną mszę na wieży Bismarcka w Jarocinie i zaczęła się moda na satanizm. Niektórzy księża ostrzegali przed tym zjawiskiem, ale temat naprawdę ruszył dopiero wtedy, gdy w Rudzie Śląskiej dwoje młodych ludzi w bestialski sposób zamordowało dwoje swoich przyjaciół podczas odprawiania rytu satanistycznego w bunkrach. Pentagram do dziś jest tam wymalowany na podłodze. Później pojawiło się larum wokół napływu różnych wspólnot hinduistycznych i buddyjskich: ruchu Hare Kryszna, Misji Czaitanii, działalności Ole Nydahla, który wprowadzał w Polsce buddyzm tybetański szkoły Karma Kagyu jako nauczyciel medytacji. Wytworzył się front, według którego wszystko, co niekatolickie, było sektą. Zielonoświątkowcy, baptyści, wolni chrześcijanie - wszyscy trafiali do jednego worka. Granice się otworzyły, rzeczywistość się zmieniła, zaczęli napływać ludzie i idee. A od tamtego mordu satanistycznego, który był niezwykle silnym akcentem, rozpoczęła się w pewnym sensie nagonka na wszystko, co niekatolickie. Dziś pracuję jako psychoterapeuta i nie jest tak, że obraziłem się na państwo, Kościół czy ludzi. Absolutnie nie. Po prostu doszedłem do wniosku, że ta formuła się wyczerpała, zwłaszcza że nikt nie udzielił mi pomocy w momencie, gdy ja i moja rodzina byliśmy prześladowani przez sektę. Zainteresowanie moją sytuacją wykazał redaktor „Gazety Wyborczej" Marcin Pietraszewski, a pomoc w kwestiach prawnych otrzymałem od księdza arcybiskupa Damiana Zimonia.

**Jak w społeczeństwie postrzegani są byli członkowie sekt?**
Alkoholik, który podjął leczenie, bywa postrzegany jak bohater, który odrzuca nałóg i zmienia swoje życie. Z narkomanem jest podobnie. Natomiast człowiek, który był w sekcie, najczęściej uchodzi za idiotę. Pojawia się myślenie: „Jak można było dać się wkręcić w takie bzdury? Trzeba być kompletnym debilem".

**Ostatnio, za sprawą serialu HBO, głośno zrobiło się o sekcie „Niebo", opisanej przez Sebastiana Kellera. Czym się charakteryzowała?**
Zbór Leczenia Duchem Świętym „Niebo" to wspólnota wyznaniowa działająca w Polsce od 1990 roku w Majdanie Kozłowieckim, kierowana przez Bogdana Kacmajora. Działy się w niej rzeczy dziwne i realnie niebezpieczne. Członkowie byli przekonani o swojej wyjątkowości i szczególnej bliskości z Bogiem. Nie szczepili się, nie wykonywali badań profilaktycznych, a ich dzieci nie chodziły do szkoły. Gdy policja próbowała wejść na teren wspólnoty, słyszała groźby, że wszyscy się spalą jak Gałąź Dawidowa. W „Niebie" fascynująca jest obsesja na punkcie imion. Nazwa sekty też nie wzięła się „z nieba", tylko od słów „Nie" i „Bo" - żony i męża. Ludzie nazywali się „Apartament nr 8" czy „I Śrubokręt Nie Pomoże". To najlepiej pokazuje, jak ogromny wpływ Kacmajor miał na tych ludzi. Ale takie historie nie są wyjątkiem. Podobne rzeczy działy się i dzieją w wielu sektach: narkotyzowanie, wykorzystywanie seksualne, uwodzenie, przejmowanie majątków...

**Jak wygląda proces psychicznego „odczepiania się" od grupy, gdy ktoś już z niej wyszedł?**
To temat co najmniej na trzytomową książkę. Po pierwsze, musi pojawić się kryzys, czyli pytania: dokąd ja idę, co się dzieje, o co w tym wszystkim chodzi. Człowiek zaczyna dostrzegać rozdźwięk między tym, co się mówi, a tym, co faktycznie się dzieje. Ktoś jest bliżej lidera, ktoś dalej, jedni mają przywileje, inni muszą robić więcej. Pojawia się krytycyzm. Dopóki ktoś jest zafascynowany i zauroczony, nic do niego nie dociera. Na tym etapie nie da się pomóc. To trochę jak z nieszczęśliwym zakochaniem, kiedy logika nie działa, a emocje buzują. Gdy przychodzi kryzys, pojawia się konflikt lojalności: „Ten człowiek prowadził mnie do Boga, do zbawienia, do pełni osobowości. To moi przyjaciele, spędziłem z nimi dwa lata. Zerwałem kontakt z rodziną, straciłem pieniądze, a teraz mam tak po prostu odejść? Pracę załatwili mi ludzie z tej wspólnoty, pomogli mi z mieszkaniem. Może to oni mają rację? Może mówią prawdę? A może to ja jestem pod wpływem szatana?". Wychodzenie z sekty to proces i absolutnie nie może być w nim presji ani poganiania. Człowiek musi sam dojść do tego, co się z nim dzieje, powoli, krok po kroku. W którymś momencie przychodzi do rodziny i mówi: „Byłem naiwny, łatwowierny, zaufałem tym ludziom. Przepraszam". I wtedy zaczyna się powolna odbudowa. Rodzina może zrobić bardzo dużo: nie zrywać kontaktu, nie obrażać się, ale też nie nawracać na siłę i nie deprecjonować tamtej grupy. To proces niezwykle delikatny.

**I zapewne długotrwały.**
Jeden ze znawców tematu powiedział kiedyś, że wychodzenie z sekty trwa tyle samo, co pobyt w niej. Nie do końca się z tym zgadzam, ale jedno jest pewne - to proces powolny i wymagający ogromnej cierpliwości. Pośpiech jest tu najgorszym doradcą.

**CV**

FOT. ARCHIWUM

**Dariusz Pietrek**
psychoterapeuta, założyciel i wieloletni szef Śląskiego Centrum Informacji o Sektach i Grupach Psychomanipulacyjnych, członek Polskiego Towarzystwa Psychiatrycznego, specjalista terapii osób będących w sektach

eprasa.pl 723cb2ac94

*Ryszard Tadeusiewicz, profesor AGH*

# LEONARD BOLC, WYBITNY POLSKI UCZONY

W moich felietonach staram się przywoływać sylwetki wybitnych polskich uczonych, prekursorów wielu dziedzin nauki, przy czym najchętniej robię to w odniesieniu do polskich twórców sztucznej inteligencji – zwłaszcza takich, których miałem zaszczyt i przyjemność znać. Osoba, którą dziś chcę przedstawić Czytelnikom, spełnia wszystkie te warunki.

Leonard Zygmunt Bolc, o którym piszę, położył wielkie zasługi w informatyce, a zwłaszcza w obszarach komputerowego przetwarzania języka naturalnego i szeroko rozumianej sztucznej inteligencji. Jednak początki jego aktywności naukowej wcale na to nie wskazywały, gdyż ukończył na Uniwersytecie im. Adama Mickiewicza w Poznaniu (w 1958 roku) studia filologiczne, a potem na tymże Uniwersytecie w 1964 roku uzyskał stopień doktora także w obszarze filologii.

Przełom w jego aktywności naukowej wiązał się z wyjazdem do RFN. Tam prowadził badania dotyczące komputerowej analizy języka naturalnego – najpierw na Uniwersytecie w Münster, a potem na Uniwersytecie w Bonn. Na tym ostatnim Uniwersytecie uzyskał habilitację według prawa niemieckiego, która została potem zatwierdzona w Polsce. Leonard Bolc nie wybierał wyłącznie instytucji naukowych w RFN, ale odwiedzał także – w ramach naukowej współpracy – miasta w NRD. Trzeba pamiętać, że w latach 60. Niemcy były podzielone na dwa bardzo istotnie różniące się państwa: kapitalistyczne RFN i socjalistyczne NRD, a praca w tym drugim była pod wieloma względami mniej korzystna. Jednak Leonard Bolc nawiązał bliską współpracę z Uniwersytetem Technicznym w Dreźnie (NRD) i pracował przy tworzeniu narzędzi do cyfrowego generowania głosu. Prace te znajdowały zastosowanie praktyczne w syntezatorach mowy dla różnych urządzeń technicznych.

W 1971 roku Leonard Bolc powrócił do Polski i na Uniwersytecie Warszawskim pracował w Instytucie Informatyki, gdzie kierował Zakładem Analizy i Syntezy Informacji. W 1987 rozpoczął pracę w Instytucie Podstaw Informatyki PAN, gdzie po raz pierwszy nasze drogi się spotkały. Ja w tym czasie miałem już na koncie pracę magisterską zatytułowaną „Bioniczna koncepcja analizatora mowy" (1971), rozprawę doktorską „Wybrane zagadnienia rozpoznawania obrazów dźwiękowych" (1975) i habilitację „Głosowa łączność człowieka z maszyną cyfrową" (1978), kilkadziesiąt artykułów na temat analizy mowy i tekstów w języku naturalnym, a w druku była moja książka „Sygnał Mowy". Nic dziwnego, że docent Bolc z chęcią przystał na spotkania i rozmowy, które odbywaliśmy w Pałacu Kultury i Nauki w Warszawie, a ja poznawałem prace jego zespołu pracującego nad metodami przyjaznej interakcji człowieka z komputerem. Bardzo zabawne było to, że zespół docenta Bolca nazywał budowane programy imionami krasnoludków z bajki „O krasnoludkach i sierotce Marysi", więc spotkania z Bolcem zaczynałem zwykle od pytania „Co nowego z Koszałkiem Opałkiem?", co postronnych uczestników rozmowy trochę dziwiło.

Docent Bolc starał się ukierunkować moje badania na zagadnienia związane z językiem naturalnym i dlatego przysyłał mi liczne książki na ten temat. Miał takie możliwości, bo był redaktorem i współredaktorem kilku międzynarodowych serii wydawniczych, m.in. „Natural Communication with Computer" (McMillan Publishers i Carl Hanser Verlag) oraz „Symbolic Computation" (Springer-Verlag). Ale mnie już wciągnęły zagadnienia dotyczące biocybernetyki. Docent Bolc nie obraził się, tylko pomógł mi w ten sposób, że jako edytor Akademickiej Oficyny Wydawniczej PLJ/EXIT w 1993 roku wydał pierwszą w Polsce moją książkę na temat sieci neuronowych. Odwdzięczyłem mu się, gdy optowałem w CKK za przyznaniem mu tytułu profesora nauk technicznych.

To był wspaniały człowiek!

**HISTORIA/FILM**

# „Film, towarzysze, jest najważniejszą ze sztuk"

**W osiemnastu historycznych esejach o świecie polskiego filmu czasów PRL próżno szukać pikantnych dykteryjek o pijanym Himilsbachu czy uwodzicielskim Fronczewskim. Za to sporo tu o filmowcach w realiach komunistycznego państwa: o ich postawach politycznych, relacjach z partią, resortem kultury, aparatem bezpieczeństwa i cenzurą, zaangażowaniu w inicjatywy opozycyjne bądź przeciwnie – w działania propagandowe władz.**

### W objęciach polityki

**Tom jest pokłosiem ogólnopolskiej konferencji naukowej „Filmowcy w rzeczywistości politycznej Polski Ludowej", zorganizowanej 23 i 24 maja 2023 roku w Szczecinie. Wydarzenie to zgromadziło historyków, filmoznawców oraz przedstawicieli innych dyscyplin humanistycznych i społecznych. Celem uczestników konferencji było podjęcie refleksji nad relacjami między światem filmu a systemem politycznym PRL.**

**Uczestnicy starali się spojrzeć na zjawisko „polskiego filmu" całościowo. Poczynając od administracyjnych form, w jakich funkcjonował, aż po polityczne ograniczenia, które określały jego „ideowy" kształt. Stąd wśród tekstów znalazły się zarówno ujęcia syntetyczne, jak i szczegółowe studia przypadków.**

**Jakub Bobrowski przedstawia np. „Dyskursywny obraz wrogów ustroju w filmie milicyjnym"; Filip Gańczak pisze o relacjach filmowców i Służby Bezpieczeństwa; Arkadiusz Serwa o działaniach Urzędu Bezpieczeństwa wokół Zbigniewa Sawana, a Patrycja Resel o kolaboracji pod okupacją niemiecką jako nośnym motywie w kinematografii Polski Ludowej.**

### Towarzysze z „Czołówki"

**Przyjrzymy się bliżej esejowi Marka Bartona zatytułowanemu „Działalność Aleksandra Forda jako kierownika »Czołówki Filmowej«". Nie bez powodu – późniejszy twórca „Krzyżaków" był jednym z tych, którzy kształtowali ideowość polskiego filmu zarówno przed wojną, a w znacznie większym stopniu po niej. Plotka głosiła, że do tej roli został osobiście wybrany przez towarzysza Stalina.**

**Formalnie „Czołówka Filmowa" została założona w 1958 roku w Warszawie, jednakże jej początki sięgają czasów 1943 r., gdy przy powstającym w ZSRR Wojsku Polskim skupili się filmowcy, którzy wcześniej pracowali w wytwórniach sowieckich. Stworzyli „Czołówkę Filmową Wojska Polskiego", realizującą kroniki i filmy dokumentalne.**

**Ford kojarzony jest przede wszystkim z jej powstaniem. Od początku, jeszcze jako porucznik, należał jednocześnie do ówczesnej wierchuszki partyjnej z Hilarym Mincem, Romanem Zambrowskim, Włodzimierzem Sokorskim i Jerzym Putramentem. To właśnie Ford w marcu 1945 r. (wraz ze swoimi współpracownikami: towarzyszami Stanisławem Wohlem i Jerzym Bossakiem) skierował memoriał do władz w sprawie „całkowitego upaństwowienia polskiej kinematografii".**

**Efekt? Szefem powstałego w listopadzie 1945 r. Przedsiębiorstwa Państwowego „Film Polski" został podpułkownik Aleksander Ford, jego zastępcą do spraw polityczno-propagandowych major Jerzy Bossak, a do spraw technicznych podpułkownik Stanisław Wohl.**

**Lucjan Strzyga**

**„Filmowcy w rzeczywistości politycznej Polski Ludowej", wyd. IPN, Szczecin 2025, cena 50 zł**

**TEOLOGIA/NAUKA**

# Co było na początku świata: stworzenie czy wielki wybuch?

Wyjaśnienia tego złożonego teologiczno-filozoficzno-fizycznego problemu podjął się – po raz kolejny – Gerard M. Verschuuren, 80-letni holenderski biolog, genetyk, dr filozofii nauki, od lat zgłębiający relację między nauką a wiarą. Tym razem w książce „Na początku" (miała premierę w 2019 roku w USA, w konserwatywnej oficynie Sophia Instytute Press).

### O kosmosie, Bogu i ludzkim rozumie

Verschuuren jest tym, który do znudzenia w swoich publikacjach przekonuje, że nauka i religia nie tylko się nie wykluczają, ale wręcz wzajemnie się dopełniają. „Panuje dzisiaj powszechne przeświadczenie – pisze – że nauka i religia pozostają we wzajemnym konflikcie. Uważa się nawet, że nauka pozbawiła religię istotnego znaczenia. Skoro tak, to wielki wybuch, ewolucja galaktyk, uformowanie się Ziemi i wreszcie rozwój życia nie mają nic wspólnego z Bogiem. To by z kolei przekreślało wszelką możliwość spotkania się nauki z religią".

Napisawszy powyższe Verschuuren zabiera czytelników w podróż przez kosmos, by odpowiedzieć na odwieczne pytanie o początek świata i życia. A konkretnie: co naprawdę mówi współczesna nauka o wielkim wybuchu, ewolucji i genezie człowieka, a także jak te odkrycia współbrzmią z przesłaniem Księgi Rodzaju. „Na początku" to zaproszenie, by czytać „Księgę Natury" i „Księgę Pisma Świętego" jako dwa uzupełniające się „świadectwa jednego Stwórcy".

Co ważne: autor podkreśla, że nie napisał tej książki z myślą o specjalistach. Jest przeznaczona dla laików, a jej tematyka wymaga jedynie odrobiny terminologii naukowej i podstawowych wyjaśnień z dziedziny nauki. Umieścił w niej również przypisy, aby czytelnik mógł sprawdzić u źródeł jego twierdzenia. Stąd także logiczny i konsekwentny układ poruszanych zagadnień: stworzenie i argumenty oraz antyargumenty naukowe i religijne, czas i ewolucja wszechświata, formowanie się Ziemi, pojawienie się i ewolucja życia, wreszcie „jedyność" planety w owym wszechświecie.

### Kto pyta, nie błądzi. A błądzi wielu

Autor nie unika teologicznych prowokacji. Pisząc np. o stworzeniu, nie waha się stwierdzić: „Akt stwórczy nie zajął sześciu dni ani nawet sześciu jakichś innych, dłuższych jednostek czasu. Stworzenie samo w sobie nie jest żadnym wydarzeniem: nie zaszło w określonym miejscu (takim jak raj) ani czasie (nawet bardzo dawno temu). Krótko mówiąc, wydarzyło się ono nie »na początku« świata, lecz »na początku«. Jasno mówi o tym pierwszy werset Księgi Rodzaju: »Na początku Bóg stworzył niebo i ziemię« (Rdz 1,1). »Na początku« to jednak nie znaczy »przed wszystkim innym«; nie chodzi o coś w rodzaju pierwszej czynności o poranku".

Książka Verschuurena, niejako przy okazji, dostarcza też odpowiedzi na mnóstwo innych intrygujących kwestii: dlaczego wszechświat jest tak stary… i tak niewiarygodnie rozległy? Jakie są właściwości chemiczne i geologiczne Ziemi, które sprawiają, że jest ona miejscem przyjaznym dla ludzkości? Dlaczego akurat Księżyc stał się kluczowy dla życia? Jak wulkanizm, masowe wymierania, a nawet zmiany orbity Ziemi przygotowały drogę dla ludzkości?

Odpowiedzi mogą zadziwić każdego.

**Mariusz Grabowski**

**Gerard M. Verschuuren, „Na początku. Stworzenie świata czy wielki wybuch?", wyd. W drodze, Poznań 2026, cena 44,90 zł**

eprasa.pl 723cb2ac94

ŚLĄSKIE EKOLOGICZNE
Żyć ekologicznie, być bliżej natury.

# Rusza nabór wniosków - program „EKO WSPÓLNOTA"

Oprac. Szymon Kwiatkowski
WFOŚiGW

**Program „EKO WSPÓLNOTA" to realna szansa dla wspólnot mieszkaniowych na modernizację budynków, inwestycje w odnawialne źródła energii i oszczędności w domowym budżecie.**

Wiele wspólnot mieszkaniowych w województwie śląskim boryka się z wysokimi kosztami ogrzewania, przestarzałymi instalacjami i słabą izolacją budynków. Takie problemy nie tylko obciążają budżety mieszkańców, ale także przyczyniają się do pogarszania jakości powietrza w miastach i mniejszych miejscowościach.

Wojewódzki Fundusz Ochrony Środowiska i Gospodarki Wodnej w Katowicach ogłasza nabór wniosków w ramach programu „EKO WSPÓLNOTA". Inicjatywa skierowana jest do wspólnot mieszkaniowych i stanowi realną szansę na poprawę efektywności energetycznej budynków oraz inwestycje w odnawialne źródła energii.

Beneficjenci mogą ubiegać się o wsparcie finansowe na termomodernizację budynków. Program oferuje dwie formy dofinansowania - dotację do 15% kosztów kwalifikowanych, maksymalnie 66 500 zł, oraz połączenie pożyczki z dotacją do 100% kosztów kwalifikowanych. W ramach tej formy pożyczka może pokrywać całość kosztów, a dotacja sięgać do 35% wartości inwestycji, maksymalnie 250 000 zł, przy czym uzyskanie wyższej dotacji wymaga skorzystania z pożyczki.

Wnioski można składać od 19 stycznia do 16 marca 2026 roku lub do wyczerpania dostępnych środków w siedzibie Wojewódzkiego Funduszu Ochrony Środowiska i Gospodarki Wodnej w Katowicach. Na dotacje w ramach programu przeznaczono łącznie 5 mln zł, natomiast pożyczki nie mają ograniczeń w wysokości, a w razie potrzeby możliwe jest zwiększenie puli środków.

Program „EKO WSPÓLNOTA" daje wspólnotom mieszkaniowym możliwość inwestowania w energooszczędne budynki, co przekłada się nie tylko na niższe rachunki za ogrzewanie, ale również na poprawę jakości powietrza i komfort życia mieszkańców.

FOT. MATERIAŁY PRASOWE

**Wnioski można składać jeszcze do 16 marca 2026.**

KOLUMNA DOFINANSOWANA ZE ŚRODKÓW
WFOŚiGW w Katowicach
Za treści zawarte w publikacji dofinansowanej ze środków WFOŚiGW w Katowicach odpowiedzialność ponosi Redakcja.

# Śląsk dla czystego powietrza

FOT. WFOŚiGW W KATOWICACH

**Konferencja poświęcone Programowi „Czyste Powietrze", podczas którego podsumowano realizację programu w 2025 roku, omówiono nowe rozwiązania i podkreślono kluczową rolę samorządów.**

Autor:
Szymon Kwiatkowski

**Program „Czyste Powietrze" to ogólnopolska inicjatywa państwowa, której celem jest poprawa jakości powietrza w Polsce oraz ograniczenie emisji zanieczyszczeń, pochodzących głównie z ogrzewania domów.**

21 stycznia 2026 roku, o godzinie 9:20 w Akademii Śląskiej, w Katowicach odbyła się konferencja skierowana do włodarzy miast i gmin województwa śląskiego, poświęcona Programowi „Czyste Powietrze". Spotkanie zostało zorganizowane we współpracy ze Śląskim Związkiem Gmin i Powiatów, a wśród gości nie zabrakło kluczowych przedstawicieli instytucji zajmujących się ochroną środowiska.

Celem konferencji było podsumowanie dotychczasowych działań realizowanych w ramach programu oraz przedstawienie możliwości wsparcia finansowego i merytorycznego dla gmin i mieszkańców w zakresie poprawy jakości powietrza.

Na terenie województwa śląskiego do Wojewódzkiego Funduszu Ochrony Środowiska i Gospodarki Wodnej wpłynęło ponad 148 tysięcy wniosków w ramach programu, o dofinansowanie na łączną kwotę ponad 4 mld złotych. Do tej pory zawarto ponad 129 tysięcy umów na kwotę 3,5 mld złotych.

- W ciągu siedmiu lat realizacji programu fundusz wypłacił beneficjentom ponad 2 mld złotych. Co istotne, sama dynamika wypłat w ostatnich dwóch latach to ponad 1 mld złotych. Nie zatrzymujemy się jednak - Program „Czyste Powietrze" wychodzi na prostą po różnych wyzwaniach, z jakimi mierzył się w poprzednich edycjach. Chcemy nadać mu nowy ton i liczymy na wsparcie samorządów w tym zadaniu - podkreślał Mateusz Pindel.

W województwie śląskim aż 105 samorządów realizuje operatorstwo w ramach Programu „Czyste Powietrze". To rozbudowana sieć wsparcia dla mieszkańców, która realnie przyczynia się do poprawy jakości powietrza, obniżenia kosztów ogrzewania oraz podniesienia jakości życia.

- Śląski Związek Gmin i Powiatów reprezentuje ponad sto gmin województwa śląskiego. Zależy nam na tym, aby samorządy ze sobą współpracowały i myślę, że to spotkanie jest tego najlepszym symbolem. Nasze komisje działające w obszarze ekologii sygnalizowały pewne problemy i oznaki stagnacji, dlatego chcemy nadać programowi nowy impuls. Ma on strategiczne znaczenie nie tylko dla naszego województwa, ale i całej Polski - mówił Piotr Kuczera, przewodniczący Śląskiego Związku Gmin i Powiatów oraz prezydent Rybnika. - Śląsk jest dobrym przykładem tego, że zmiany są możliwe. Wystarczy spojrzeć na Rybnik, który udowodnił, że determinacja i konsekwencja przynoszą efekty. Mamy środki na termomodernizację i wymianę źródeł ciepła, a przede wszystkim na dbanie o zdrowie mieszkańców - dodał.

Poważnym problemem poruszonym podczas konferencji była kwestia nieuczciwych wykonawców, którzy traktowali udział w programie wyłącznie jako sposób na szybki zysk.

- Niestety istniała duża grupa mieszkańców, która miała poczucie pozostawienia samej sobie. Otrzymali środki, zatrudnili nieuczciwego wykonawcę i w efekcie prace nie zostały wykonane, a pieniądze zniknęły. To problem, który trzeba systemowo rozwiązać - mówił Robert Gajda, zastępca prezesa Zarządu NFOŚiGW.

Prezes Mateusz Pindel podkreślił, że z tego powodu uruchomiono punkty bezpłatnych porad prawnych. Mieszkańcy mogą w nich uzyskać informacje, jak postępować w takich sytuacjach oraz jak skutecznie dochodzić swoich praw i walczyć z nieuczciwymi wykonawcami.

FOT. WFOŚiGW W KATOWICACH

**Konferencja była okazją do omówienia przyszłość Programu „Czyste Powietrze"**

eprasa.pl 723cb2ac94

REKLAMA 0011467690

# OBWIESZCZENIE WOJEWODY ŚLĄSKIEGO
## nr IFXIII.747.49.2025
## z dnia 22 stycznia 2026 r.

Na podstawie art. 9o ust. 6 ustawy z dnia 28 marca 2003 r. o transporcie kolejowym (tekst jednolity: Dz.U. z 2025 r. poz. 1234) oraz art. 49 ustawy z dnia 14 czerwca 1960 r. – Kodeks postępowania administracyjnego (tekst jednolity: Dz.U. z 2025 r., poz.1691) podaję do publicznej wiadomości, że na wniosek PKP Polskie Linie Kolejowe S.A., zostało wszczęte postępowanie administracyjne w sprawie wydania decyzji o ustaleniu lokalizacji linii kolejowej dla inwestycji pn.

*Budowa i przebudowa linii kolejowej nr 131 na odcinku Nakło Śląskie (km 29+000) – Kalina (km 66+800) wraz z towarzyszącą infrastrukturą w km 28+500 – 68+940 oraz budowa i przebudowa infrastruktury kolejowej na liniach statycznych w ramach projektu inwestycyjnego pn. Opracowanie dokumentacji projektowej wraz z pełnieniem nadzoru autorskiego w ramach projektu POIiŚ 5.1-14 pn. „Prace na linii kolejowej C-E-65 na odc. Chorzów Batory – Tarnowskie Góry – Karsznice – Inowrocław – Bydgoszcz – Maksymilianowo dla zadania pn. LOT B – Prace na linii kolejowej 131 na odcinku Nakło Śląskie (km 29+000) – Kalina (km 66+800) oraz zaprojektowanie podstacji trakcyjnych i infrastruktury kolejowej na linii kolejowej 131 i 144" w zakresie odcinków:*
*• L03 – szlak Kalety – Boronów od km 52+373 do km 58+533 linii kolejowej nr 131*
*• S04 – stacja Boronów od km 58+533 do km 60+823 linii kolejowej nr 131*
*• L05 – szlak Boronów – Herby Nowe od km 60+823 do km 68+940 linii kolejowej nr 131*
*(odcinek od km 58+522 do km 68+940 linii kolejowej nr 131).*

**Inwestycją objęte są nieruchomości o numerach ewidencyjnych działek:**

**Gmina Boronów/ obręb Boronów a.m. 1:** 66,102, 1011/137, 1012/137, 1016/137, 1017/137, 1027/91, 1028/91, 1117/91, 1118/91, 1158/91, 1159/91, 1160/91, 1161/91, 1162/91, 1163/91, 1360/15, 1363/15, 1368/15, 1369/15, 1370/15, 1372/15, 1373/15, 1374/137, 1393/64, 1395/82, 1407/92, 1423/94, 1431/94, 1440/94, 1442/92, 1455/90, 1456/90, 1514/91, 1518/91, 1519/91, 1520/91, 1521/91, 1522/91, 1523/91, 1524/91, 1525/91, 1526/91, 1527/91, 1528/91, 164/64, 165/84, 166/91, 167/136, 168/137, 169/137, 170/137, 171/64, 174/77, 175/77, 176/73, 187/97, 1904/91, 1906/91, 1907/91, 1910/137, 192/100, 195/134, 196/136, 201/137, 202/137, 229/136, 249/137, 252/137, 256/137, 257/137, 259/137, 300/90, 301/91, 311/84, 328/91, 333/137, 334/137, 335/137, 336/137, 337/137, 347/137, 413/137, 422/138, 426/134, 427/134, 428/134, 429/134, 430/134, 475/134, 491/94, 492/94, 498/92, 499/92, 501/99, 533/94, 548/137, 554/134, 575/137, 585/137, 586/137, 589/137, 590/137, 591/138, 592/138, 597/91, 598/91, 617/90, 619/90, 620/90, 657/137, 658/137, 659/137, 660/137, 661/137, 678/137, 683/137, 684/137, 686/90, 743/137, 788/90, 816/134, 871/137, 877/91, 878/91, 991/91, 992/91, 994/91, 996/91

**Gmina Boronów/ obręb Boronów a.m. 2:** 1468, 1469, 1471, 3029/1582, 3030/1582, 3033/1590, 3034/1583, 3035/1581, 3036/1581, 3039/1569, 3040/1566, 3041/1554, 3042/1547, 3043/1537, 3044/1522, 3045/1519, 3046/1510, 3047/1507, 3048/1498, 3049/1495, 3050/1486, 3051/1483, 3052/1482, 3053/1475, 3054/1470, 3055/1465, 3056/1459, 3057/1460, 3058/1459, 3059/1458, 3060/1458, 3061/1458, 3062/1451, 3063/1451, 3064/1451, 3065/1448, 3066/1448, 3067/1448, 3068/1441, 3069/1441, 3070/1441, 3071/1441, 3072/1436, 3073/1436, 3074/1429, 3075/1428, 3076/1426, 3172/1581, 3178/1569, 3180/1569, 3189/1553, 3196/1547, 3197/1536, 3198/1537, 3199/1537, 3200/1537, 3205/1522, 3206/1531, 3207/1522, 3208/1519, 3209/1519, 3214/1510, 3215/1510, 3216/1507, 3217/1507, 3222/1498, 3223/1498, 3224/1495, 3225/1495, 3226/1495, 3229/1486, 3230/1486, 3231/1486, 3232/1483, 3233/1483, 3234/1482, 3237/1482, 3238/1482, 3239/1483, 3241/1475, 3242/1475, 3244/1470, 3245/1470, 3246/1470, 3249/1465, 3250/1465, 3252/1459, 3253/1459, 3254/1460, 3257/1457, 3258/1458, 3259/1458, 3262/1451, 3263/1452, 3265/1447, 3266/1447, 3268/1448, 3271/1441, 3273/1442, 3274/1442, 3275/1442, 3276/1442, 3278/1441, 3281/1437, 3283/1436, 3284/1435, 3285/1430, 3286/1428, 3288/1428, 3290/1426, 3292/1590, 3293/1590, 4290/1426, 4291/1426, 4293/1429, 4294/1429, 4295/1436, 4297/1441, 4298/1441, 4299/1441, 4300/1441, 4301/1448, 4302/1448, 4303/1452, 4305/1457, 4306/1457, 4307/1460, 4308/1460, 4309/1460, 4310/1465, 4311/1465, 4312/1465, 4313/1470, 4314/1470, 4315/1470, 4316/1474, 4317/1474, 4318/1474, 4386/1452, 4387/1452, 4388/1436, 4389/1436, 4974/1427, 5131/1450, 5132/1439, 5417/1458, 5611/1466, 5845/1451, 5846/1451, 5891/1427, 5892/1427, 5893/1438, 5895/1439, 5896/1439,

**Gmina Boronów/ obręb Boronów a.m. 7:** 103/98, 126/99,

**Gmina Boronów/ obręb Boronów a.m. 3 BORONÓW LAS:** 344/91, 375/88, 376/88, 378/91, 481/59, 482/79, 484/91,

**Gmina Herby/ obręb Herby a.m. 1 BORONÓW LAS:** 148/5, 196/1, 243/5, 244/5, 251/5, 261/5, 262/5, 302/5, 331/5, 332/15, 333/14, 393/5, 397/16,

**Gmina Herby/ obręb Herby a.m. 1 KALINA:** 760/6, 761/6, 762/7, 763/7, 764/16, 765/16, 766/17, 768/26, 772/162, 773/17, 776/6, 779/6, 780/7, 782/7, 783/7, 784/16, 787/16, 788/16, 789/17, 790/17, 791/26, 795/162,

**Gmina Herby/ obręb Olszyna a.m. 1:** 405, 1192/406, 1268/415, 1269/425, 1270/425, 415/1, 714/420, 719/425, 722/425, 916/425, 917/425,

**Gmina Herby/ obręb Olszyna a.m. 1 BORONÓW LAS:** 211/21, 370/21, 372/21

Strony mogą zapoznać się z aktami sprawy po uprzednim uzgodnieniu telefonicznym z inspektorem prowadzącym sprawę pod numerem tel.: **32 20 77 521**, w Wydziale Infrastruktury Śląskiego Urzędu Wojewódzkiego w Katowicach przy ul. Jagiellońskiej 25, pok. 522 (IV piętro), w godz. 9:00 – 14:00, a ponadto, wypowiadać się co do zebranych dowodów i materiałów oraz składać wnioski i zastrzeżenia, **w terminie 21 dni od dnia opublikowania niniejszego obwieszczenia**. Po tym terminie sprawa zostanie rozpatrzona w oparciu o posiadane dowody i materiały.

Fundusze Europejskie na Infrastrukturę, Klimat, Środowisko

Dofinansowane przez Unię Europejską

REKLAMA 0011467685

# OBWIESZCZENIE WOJEWODY ŚLĄSKIEGO
## nr IFXIII.747.45.2025
## z dnia 20 stycznia 2026 r.

Na podstawie art. 9o ust. 6 ustawy z dnia 28 marca 2003 r. o transporcie kolejowym (tekst jednolity: Dz.U. z 2025 r. poz. 1234) oraz art. 49 ustawy z dnia 14 czerwca 1960 r. – Kodeks postępowania administracyjnego (tekst jednolity: Dz.U. z 2025 r., poz.1691) podaję do publicznej wiadomości, że na wniosek PKP Polskie Linie Kolejowe S.A., zostało wszczęte postępowanie administracyjne w sprawie wydania decyzji o ustaleniu lokalizacji linii kolejowej dla inwestycji pn.

*Budowa i przebudowa linii kolejowej nr 131 na odcinku Nakło Śląskie (km 29 + 000) – Kalina (km 66 + 800) wraz z towarzyszącą infrastrukturą w km 28 + 500 – 68 + 940 oraz budowa i przebudowa infrastruktury kolejowej na liniach statycznych w ramach projektu inwestycyjnego pn. Opracowanie dokumentacji projektowej wraz z pełnieniem nadzoru autorskiego w ramach projektu POIiŚ 5.1 - 14 pn. „Prace na linii kolejowej C – E - 65 na odc. Chorzów Batory – Tarnowskie Góry – Karsznice – Inowrocław – Bydgoszcz – Maksymilianowo dla zadania pn. LOT B – Prace na linii kolejowej 131 na odcinku Nakło Śląskie (km 29+000) – Kalina (km 66+800) oraz zaprojektowanie podstacji trakcyjnych i infrastruktury kolejowej na linii kolejowej 131 i 144" w zakresie odcinków:*
*• L01 – szlak Radzionków – Tarnowskie Góry od km 28 + 500 do km 33 + 092 linii kolejowej nr 131*
*• S01 – stacja Tarnowskie Góry od km 33 + 092 do km 42 + 100 linii kolejowej nr 131*

**Inwestycją objęte są nieruchomości o numerach ewidencyjnych działek:**

**Gmina / Obręb / AM**

**Radzionków / Radzionków / 3**
1126/228, 1127/228, 1128/225, 1129/225, 1134/223, 1137/220, 1951/939, 1952/940, 229, 237, 587/238
**Radzionków / Radzionków / 17**
38/2, 40/24
**Świerklaniec / Nakło Śląskie**
1273/11, 1401/511, 1547/68, 1549/65, 155/2, 1551/65, 1553/64, 1555/64, 1557/61, 1559/60, 1561/57, 1563/56, 1565/52, 1567/50, 1569/46, 1571/45, 1573/42, 1575/41, 1577/37, 1579/34, 1581/30, 1583/29, 1585/26, 1587/22, 1589/21, 1591/12, 1593/11, 1605/1, 1787/6, 1788/6, 200/15, 201/15, 202/17, 2107/6, 2108/6, 2109/6, 2110/6, 2111/6, 2453/511, 2454/511, 2481/2444, 26616, 268/16, 271/19, 272/16, 286/32, 41/14, 43/14, 4550/16, 678/511, 680/511, 72/16, 73/11, 75/12, 930/33
**Świerklaniec / Orzech**
1131/82, 1132/74, 1143/94, 1144/95, 1296/82, 1329/59, 1346/66, 1512/98, 1521/89, 1522/89, 1523/86, 1524/86, 1528/83, 1530/83, 1533/78, 1534/78, 1814/55, 2059/82, 2060/82, 508/67, 548/347, 683/327, 1133/75, 1134/78, 1137/83, 1138/85, 1141/95, 1142/90, 1159/86, 1160/89, 1323/58, 132859, 1337/62, 1338/62, 1341/63, 1344/63, 1347/66, 1510/100, 1516/95, 1517/94, 1518/94, 1519/90, 1525/85, 1526/85, 1527/83, 1529/83, 1531/82, 1535/75, 1536/75, 1537/74, 1538/74, 1539/71, 1541/70, 1542/70, 1812/49, 1813/55, 1815/55, 1816/58, 1817/59, 2058/82, 2061/82, 2072/90, 2121/79, 2122/79, 2150/511, 2180/96, 2181/97, 2182/67, 2183/67, 2184/70, 2185/70, 2197/71, 2198/71, 2500/1298, 2868/328, 2869/328, 2870/328, 305/2, 327/2, 3283/326, 3284/326, 330/2, 332/2, 499/2, 506/93, 521/329, 679/511, 682/327, 722/66, 913/306
**Tarnowskie Góry / Bobrowniki Śląskie / 27**
67/1, 79/1,
**Tarnowskie Góry / Bobrowniki Śląskie / 28**
778, 177/1, 68/11, 69/12, 89/1
**Tarnowskie Góry / Lasowice / 1**
3571/34, 85/2
**Tarnowskie Góry / Lasowice / 2**
38, 1546/1, 163/37, 643/7, 703/5
**Tarnowskie Góry / Tarnowskie Góry / 12**
1025/2, 1028/2, 1040/2, 1041/2, 1042/2, 1043/2, 1057/2, 1058/2, 1536/2, 1574/2, 1575/2, 1576/2, 1595/2, 1596/2, 1641/2, 1643/2, 1646/2, 1647/2, 1648/2, 1649/2, 1654/2, 1655/2, 1658/2, 1659/2, 1660/2, 1661/2, 1662/2, 1663/2, 1664/2, 1665/2, 1666/2, 1668/2, 1669/2, 1670/2, 1671/2, 2007/2, 2009/2, 215/2, 2202/2, 226/2, 228/2, 235/2, 236/2, 238/2, 2383/113, 2384/119, 2385/128, 2386/132, 2387/214, 2392/881, 2400/130, 2444/2, 2445/2, 2446/2, 2464/2, 2465/2, 3067/2, 3068/2, 3218/2, 3219/2, 3301/2, 3302/2, 3309/2, 343/2, 3447/2, 3448/2, 350/2, 351/2, 387/2, 388/2, 398/2, 399/2, 400/2, 417/2, 418/2, 687/2, 797/2, 798/2, 860/2, 862/2, 877/2

Strony mogą zapoznać się z aktami sprawy po uprzednim uzgodnieniu telefonicznym z inspektorem prowadzącym sprawę pod numerem tel.: **32 20 77 527**, w Wydziale Infrastruktury Śląskiego Urzędu Wojewódzkiego w Katowicach przy ul. Jagiellońskiej 25, pok. 527 (IV piętro), w godz. 9:00 – 14:00, a ponadto, wypowiadać się co do zebranych dowodów i materiałów oraz składać wnioski i zastrzeżenia, **w terminie 21 dni od dnia opublikowania niniejszego obwieszczenia**. Po tym terminie sprawa zostanie rozpatrzona w oparciu o posiadane dowody i materiały.

Fundusze Europejskie na Infrastrukturę, Klimat, Środowisko

Dofinansowane przez Unię Europejską

REKLAMA 0011467886

# OBWIESZCZENIE WOJEWODY ŚLĄSKIEGO
## nr IFXIII.7820.39.2025
## z dnia 22 stycznia 2026 r.

Na podstawie art. 11d ust. 5 ustawy z dnia 10 kwietnia 2003 r. o szczególnych zasadach przygotowania i realizacji inwestycji w zakresie dróg publicznych (tekst jednolity: Dz. U. z 2024 r. poz. 311) oraz art. 49 ustawy z dnia 14 czerwca 1960 r. Kodeks postępowania administracyjnego (tekst jednolity: Dz. U. z 2025 r. poz. 1691) podaję do publicznej wiadomości, że na wniosek złożony przez Prezydenta Miasta Tychy, działającego przez pełnomocnika, zostało wszczęte postępowanie administracyjne w sprawie wydania decyzji o zezwoleniu na realizację inwestycji drogowej dla zadania pn. **Budowa metropolitalnej drogi rowerowej nr 3 Tychy – Katowice, na odcinku w gminie Tychy w ramach projektu pn. Zrównoważona, inteligentna mobilność – kluczem do transformacji regionu – etap 1.**
**Inwestycją objęte są nieruchomości o numerach ewidencyjnych działek** (podkreślone zostały działki podlegające podziałowi):
**Gmina Tychy / Obręb Tychy Ar_15:**
56/4, 113/5, 79/4, 80/4, 81/6, 101/6, 102/6, 179/4, 100/3, 218/2, 8, 76/24, 21, 206/20, 203/28, 22, 23, 60/24.
Strony mogą zapoznać się z aktami sprawy po uprzednim uzgodnieniu telefonicznym z inspektorem prowadzącym sprawę pod numerem tel. **32 20 77 522,** w Wydziale Infrastruktury Śląskiego Urzędu Wojewódzkiego w Katowicach przy ul. Jagiellońskiej 25, pok. 522 (IV piętro), w godz. 9:00-14:00, a ponadto wypowiadać się co do zebranych dowodów i materiałów oraz składać wnioski i zastrzeżenia **w terminie 21 dni od dnia opublikowania niniejszego obwieszczenia**. Po tym terminie sprawa zostanie rozpatrzona w oparciu o posiadane dowody i materiały.

eprasa.pl 723cb2ac94

# DROBNE

**Jak zamieścić ogłoszenie drobne?**
Telefonicznie: 32 420 73 74
Przez internet: ibo.polskapress.pl E-mailem: ogloszenia@dz.com.pl

## Nieruchomości

### MIESZKANIA - KUPIĘ

**Kupię mieszkanie zadłużone, z trudnym lokatorem, komornikiem, udziały. Gotówka, 883-402-202**

## Handlowe

### KOLEKCJONERSTWO, SZTUKA

**ARKADIA** - skup i sprzedaż monet i banknotów, Katowice, 32-251-16-43, 500-223-234

## Praca

### ZATRUDNIĘ

**FIRMA** zatrudni opiekunki do pracy w Niemczech, 790-480-590

**OCHRONA** z gr. niepełnosprawności Czechowice-Dziedzice tel. 604 630 556

**OCHRONNA** z gr. niepełnosprawności Gliwice/Zabrze tel. 604 630 556

**SERWIS** sprzątający Jaworzno tel. 604 630 556

**SERWIS** sprzątający z gr. niepełnosprawności Częstochowa tel. 604 630 556

**SERWIS** sprzątający z gr. niepełnosprawności Psar/Gródków tel. 668 085 925

**SERWIS** sprzątający z gr. niepełnosprawności Sosnowiec tel. 604 630 556

**SZUKAM** kierowcy kat. B., zbiórka odzieży używanej, ok. Stuttgartt. Zapewniam zakwaterowanie. Praca co drugi miesiąc na zmianę. Wynagrodzenie 2200 euro na rękę. Możliwość pracy po godzinach. Niemcy, tel. 0049 1778306707

## Zdrowie

### INNE

**PENSJONAT** SANATO BUSKO-ZDRÓJ-FERIE ZIMOWE POBYTY LECZNICZE I WYPOCZYNKOWE tel: 41 378 19 48/51, www.sanato.com.pl SPYTAJ O PROMOCJĘ

## Usługi

### BIUROWO - PROJEKTOWE

**ŚWIADECTWA** energetycz: 606307123

### PRZEPROWADZKI

**A-Z** Przeprowadzki+Ekipa: 504709047

### INNE

**PROFESJONALNE** przedłużanie i zagęszczanie włosów

Oferuję profesjonalne przedłużanie i zagęszczanie włosów. Pracuję na wysokiej jakości włosach, z dbałością o naturalny efekt i bezpieczeństwo włosów klientek.
Prowadzę również szkolenia dla stylistek zakończone certyfikatem.
?? tel. 667 696 342
?? Instagram: Magiczne Włosy
Aleksandry

## Turystyka

### KRAJ - GÓRY

**Beskidy, turnus Wielkanocny, 1400 zł, w górach koło Wadowic, tel.: 501-642-492**

**WISŁA-KULIGI** Zimowe z biesiadą w kolybie weekendy, ferie, walentynki, dni robocze). Tel.:503-492-612

### KRAJ - MORZE

**USTRONIE** MORSKIE Pensjonat DANA pobyt z wyżywieniem V-VI od 150 doba 601-585-510 www.danaustronie.pl

## Matrymonialne

**"ROMEO"** biuro matrym. 502 363 127

## Różne

**KASA** za stare książki 609-643-399

**KUPIĘ** monety, banknoty, starocie, znaczki, medale, zegarki, rogi, płyty, widokówki, porcelanę: 660-482-319.

**PANOWIE** preparaty, tel. 788-989-351, 888-033-468

## Rolnicze

### MASZYNY ROLNICZE

**KUPIĘ** ciągniki, przyczepy, maszyny rolne. Tel. 535135507.

## Usługi pogrzebowe

0011457765
POGOTOWIE POGRZEBOWE
KATOWICKIE CMENTARZE KOMUNALNE
ul. Murckowska 9, Katowice
Całodobowo:
32-255 15 51, 607 399 321
www.kck.katowice.pl

0011467606

Pani
Beacie Nowak-Fras
*Prezesowi*
*Sądu Rejonowego w Sosnowcu*

wyrazy głębokiego współczucia i żalu
z powodu śmierci

# Męża

składają

*Prezes Sądu Okręgowego w Sosnowcu*
*oraz*
*Dyrektor Sądu Okręgowego w Sosnowcu*

0011467610

Pani
Beacie Nowak-Fras
Prezesowi Sądu Rejonowego w Sosnowcu

wyrazy głębokiego współczucia i żalu
z powodu śmierci

# Męża

składają
*Prezesi Sądów Rejonowych*
*okręgu Sądu Okręgowego w Sosnowcu*
*oraz*
*Sędziowie z okręgu Sądu Okręgowego w Sosnowcu*

REKLAMA 0011467590

**OGŁOSZENIE**

## PREZYDENT MIASTA KATOWICE

**INFORMUJE**

o wywieszeniu na okres 21 dni
**wykazu z dnia 21.01.2026 r. dotyczącego**
**sprzedaży 24 lokali mieszkalnych wraz ze sprzedażą udziału w gruncie**
**w trybie bezprzetargowym na rzecz ich najemców.**

Niniejszy wykaz został wywieszony na tablicy ogłoszeń
w Biurze Obsługi Mieszkańców Urzędu Miasta Katowice, ul. Rynek 1 (I piętro),
a ponadto został zamieszczony
na elektronicznej tablicy ogłoszeń w Urzędzie Miasta Katowice
przy ul. Rynek 1 (parter) i przy ul. Młyńskiej 4 (parter).

**Wykaz dostępny jest w godzinach pracy Urzędu:**
poniedziałek – środa w godz. 7.30 – 15.30
czwartek w godz. 7.30 – 17.00
piątek w godz. 7.30 – 14.00

oraz na stronie internetowej **www.katowice.eu**
i w Biuletynie Informacji Publicznej **www.bip.katowice.eu**

Informacji w przedmiotowej sprawie udziela się pod numerami telefonu
32 259 33 56, 32 259 31 76 i 32 259 36 96
oraz w siedzibie Urzędu Miasta Katowice, ul. Młyńska 4, V piętro, pok. 517.

AUTOREKLAMA
aktualne z całej Polski **przetargi**
nasze komunikaty.pl

REKLAMA 0011468057

Wyciąg z ogłoszenia o przetargu:
**PREZYDENT MIASTA SOSNOWCA**
**ogłasza**
**ustny przetarg ograniczony**

na sprzedaż nieruchomości niezabudowanej, stanowiącej własność Gminy Sosnowiec, położonej **w Sosnowcu przy ul. Klonowej**, oznaczonej geodezyjnie jako **działka nr 1776**, **obręb 0006 Klimontów**, o powierzchni **68 m$^2$**, ujawnionej w księdze wieczystej prowadzonej przez Sąd Rejonowy w Sosnowcu Wydział VI Ksiąg Wieczystych. Teren jest objęty miejscowym planem zagospodarowania przestrzennego – uchwałą Rady Miejskiej nr 272/XVII/2025 z dnia 28 sierpnia 2025 r. w sprawie miejscowego planu zagospodarowania przestrzennego dla południowej części Klimontowa. Obszar o symbolu **19MN-U** – *teren zabudowy mieszkaniowej jednorodzinnej lub usług.* Z uwagi na parametry ograniczające możliwość samodzielnego zagospodarowania nieruchomość została przeznaczona do przetargu ograniczonego do właścicieli oraz współwłaścicieli działek sąsiednich o numerach 1777, 1775 oraz 1731, obręb 0006 Klimontów.

**Cena wywoławcza do przetargu wynosi 14 000,00 zł** (słownie: *czternaście tysięcy złotych*). Sprzedaż jest zwolniona z podatku VAT zgodnie z art. 43 ust. 1 pkt 9 ustawy z dnia 11 marca 2004 r. *o podatku od towarów i usług* (tekst jednolity Dz. U. z 2025 r., poz. 775).

Przetarg odbędzie się w dniu **6 marca 2026 r.** w Urzędzie Miejskim w Sosnowcu, al. Zwycięstwa 20, w sali nr 307, II piętro, **o godz. 9.30**.

Warunkiem udziału w przetargu jest złożenie pisemnego **zgłoszenia uczestnictwa w przetargu** przez właściciela lub współwłaścicieli nieruchomości oznaczonych geodezyjnie jako działka nr 1777, 1775 oraz 1731 wraz z aktualnym odpisem z księgi wieczystej potwierdzającym prawo własności nieruchomości, w terminie do dnia 2.03.2026 r. (termin zgłoszenia uczestnictwa) oraz **wpłaty wadium** w ustalonej wysokości i w wyznaczonym terminie. Wysokość wadium wynosi **2 000,00 zł** *(słownie: dwa tysiące złotych).*

Ogłoszenie o przetargu zostało wywieszone na tablicy ogłoszeń Urzędu Miejskiego w Sosnowcu, al. Zwycięstwa 20, a także opublikowane na stronie internetowej pod adresem: bip.um.sosnowiec.pl w zakładce Nieruchomości/Przetargi oraz na stronie internetowej www.sosnowiec.pl.

Szczegółowe informacje można uzyskać w Wydziale Gospodarki Nieruchomościami Urzędu Miejskiego w Sosnowcu, ul. Mościckiego 14, pok. 419, tel. (32) 29 60 412.

eprasa.pl 723cb2ac94

# *Prawa zwierząt są naprawdę nadrzędne nad naszymi niesnaskami czy różnymi punktami widzenia*

**Małgorzata Rozenek-Majdan w „Fakcie”** Fot. Sylwia Dąbrowa

## Z ŻYCIA GWIAZD

**Blanka Lipińska jara się nową fryzurą**
Pisarka regularnie bywa w salonie fryzjerskim, gdzie funduje sobie kolejne metamorfozy. Teraz wybrała się z następną wizytą, a efektami podzieliła się na Instagramie. Celebrytka jest obecnie posiadaczką białych i krótkich włosów. „Jaram się, uwielbiam te krótkie włosy, uwielbiam to cięcie, uwielbiam ten kolor” – podpisała fotografię.

**Julia Wieniawa eksponuje smukłą sylwetkę**
Piosenkarka wygrzewa się w Dubaju z przyjaciółmi. W minionym tygodniu smażyła się na pokładzie jachtu, a w przerwie od opalania urządziła sobie małą sesję zdjęciową, do której zapozowała w bikini. Postawiła na skąpy kostium kąpielowy z zawieszką między piersiami, dzięki któremu wyeksponowała smukłą sylwetkę.

**Krzysztof Rutkowski nigdy nie zdradził żony**
Detektyw i jego żona Maja są barwną parą. Media huczały o rzekomym romansie Rutkowskiego z Dominiką Zasiewską, znaną jako „Wodzianka” z programu Kuby Wojewódzkiego. Para przetrwała kryzys. W podcaście „Mój Świat” detektyw wrócił do tamtych czasów.
– Maja nigdy przeze mnie, jako żona, nie była zdradzona. Pojawił się w naszym życiu epizod z tzw. Wodzianką, ale to minęło i to ona robiła z tego show, jeżeli chodzi o Wodziankę. Ja nie byłem aż tak bardzo aktywny – powiedział Rutkowski.
**(GZL)** Fot. Anna Kaczmarz

## W TELEWIZJI

**Zapomniani bohaterowie II wojny światowej**
**National Geographic, 18:00**
Serię przemilczanych opowieści o niebiałych bohaterach II wś przedstawia Idris Elba, którego dziadek walczył w tym konflikcie. Sekwencje bitewne przeplatają się z biografiami, przywracając należne miejsce tym żołnierzom. Pokazują też, jak ich dokonania stały się inspiracją do walki z rasizmem.

**Ostatni bój. Legenda 300 Spartan**
**Canal+ Premium, 22:00**
W 480 roku p.n.e. 300 Spartan i niewiele liczniejsi Grecy z innych polis stawili zaciekły opór wielotysięcznej armii króla Kserksesa. Ich postawa stała się symbolem męstwa i poświęcenia w obronie ojczyzny. Tę historię opisał Herodot. Czy jednak możemy ufać słowom greckiego historyka?

**Buntownicy z Placu Powstańców**
**TVP 1, 22:05**
Film o grupie TVP ŁŻE, która w styczniu 2019 roku rozpoczęła protesty w centrum Warszawy. Przez ponad 1363 dni, domagała się przestrzegania prawa o mediach publicznych.

**Weekend w Tajpej**
**TVN, 23:05**
Działający pod przykrywką policjant (Luke Evans), wbrew zaleceniom agencji rządowej dla której pracuje, leci do Tajpej. Sprawa, nad którą pracuje, szybko okaże się mieć zaskakujący dla niego, prywatny wymiar.

## KRZYŻÓWKA NR 12

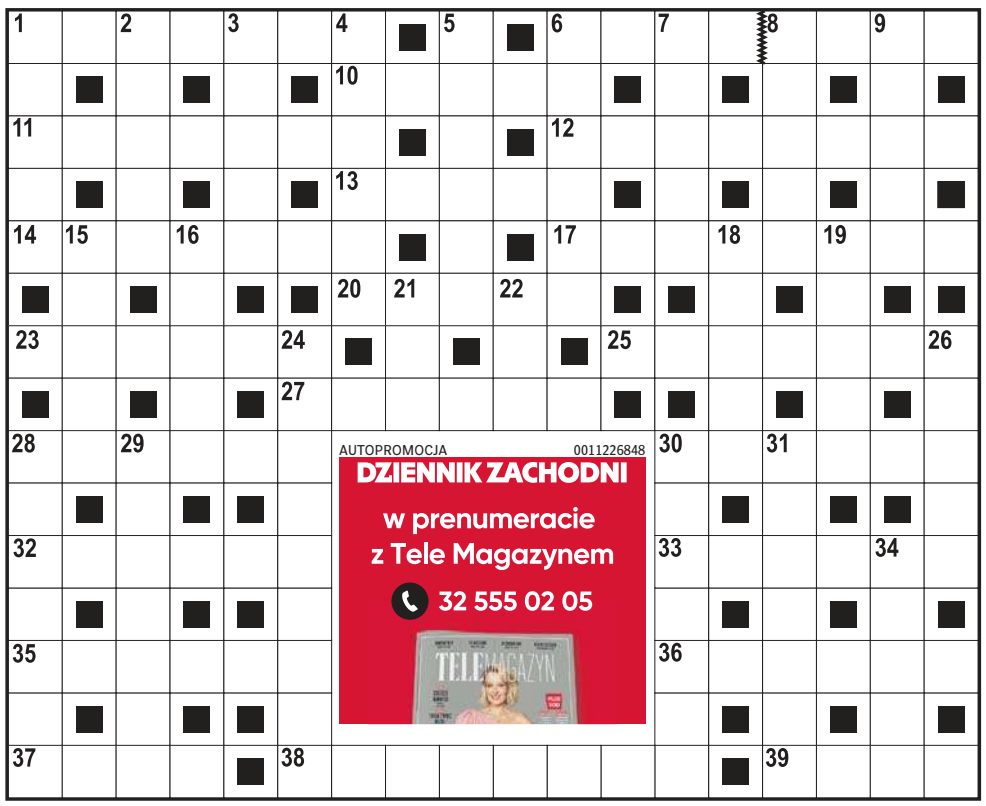


**Poziomo:**
1) chytry wybieg, fortel,
6) polski zespół rockowy („Fabryka małp”),
10) polski producent sprzętu AGD,
11) rodzaj kroniki kryminalnej,
12) kłopoty, z których trudno wybrnąć,
13) stadium rozwojowe owada,
14) kształt przedmiotu, wygląd,
17) dodatkowa praca na boku,
20) krótka scenka w wykonaniu Kabaretu Moralnego Niepokoju,
23) nie liczy się z pieniędzmi, bogacz,
25) wartościowy, dodatni wynik,
27) urzędnik kontrolujący publikatory,
28) tnąca część noża,
30) człowiek o wielkiej sile fizycznej,
32) gładka powierzchnia wody,
33) rzucanie ziarna w glebę,
35) rzeka przepływająca przez stolicę Ukrainy,
36) dobrze zbudowany mężczyzna,
37) barwi lakmus na czerwono,
38) prowizoryczny, rzadki ścieg,
39) miejsce seansów filmowych.

**Pionowo:**
1) przerwa w podróży konno,
2) drobny element całości,
3) mleczarz z musicalu „Skrzypek na dachu”,
4) przydomek bogini Ateny,
5) pióra i puch pokrywające ptaka,
6) górny, trójkątny żagiel przedni,
7) tworzywo imitujące skórę,
8) zapotrzebowanie na towary i usługi,
9) pracuje przy łączeniu blach,
15) model auta z fabryki Toyoty,
16) dostojnik w krajach Wschodu,
18) polowe w harcerskim namiocie,
19) polski port rybacki,
21) partner lalki Barbie,
22) opłata pobierana na granicy,
24) autor artystycznej oprawy,
26) niewielka ilość, odrobina,
28) człowiek lubiący samotność,
29) japońska korporacja elektroniczna,
30) Kara, dowodził tureckimi wojskami pod Wiedniem,
31) wychudzony osobnik, mizerak,
34) cement + kruszywo + woda.

### ROZWIĄZANIE NR 11

| | | | | | | | | | | | | | | | | |
|---|---|---|---|---|---|---|---|---|---|---|---|---|---|---|---|---|
| S | Z | U | S | ■ | B | ■ | S | ■ | P | O | S | A | G | ■ | P | ■ | I |
| ■ | A | ■ | Z | M | I | O | T | K | A | ■ | A | ■ | W | E | I | S | S |
| A | P | E | L | ■ | E | ■ | R | ■ | C | E | L | K | A | ■ | N | ■ | K |
| ■ | Ł | ■ | E | K | S | C | E | S | Y | ■ | C | ■ | R | ■ | K | ■ | R |
| T | A | Ś | M | A | ■ | ■ | F | ■ | K | R | E | M | ■ | A | F | R | O |
| ■ | T | ■ | ■ | P | O | W | A | Ł | A | ■ | S | ■ | O | ■ | L | ■ | W |
| Z | A | P | A | Ł | ■ | Ó | ■ | ■ | R | ■ | O | ■ | B | R | O | W | N |
| E | ■ | O | ■ | O | G | Ł | O | S | Z | E | N | I | E | ■ | Y | ■ | I |
| G | A | L | O | N | ■ | | | | | | | ■ | R | A | D | E | K |
| A | ■ | O | ■ | ■ | G | | | | | | | ■ | O | ■ | ■ | R | ■ |
| R | E | T | M | A | N | | | | | | | I | N | T | R | U | Z |
| ■ | P | ■ | A | ■ | O | | | | | | | M | ■ | U | ■ | D | ■ |
| P | O | Z | I | O | M | | | | | | | P | O | R | T | Y | K |
| ■ | K | ■ | N | ■ | O | | | | | | | A | ■ | E | ■ | T | ■ |
| D | A | N | E | ■ | N | A | U | T | I | L | U | S | ■ | K | R | A | B |

## HOROSKOP

**Wodnik (20.01 - 18.02)**
Dzień sprzyja odważnym decyzjom i spontanicznym działaniom. Zaufaj intuicji, ale horoskop dzienny radzi też nie ignorować rad bliskich.
**Ryby (19.02 - 20.03)**
Skup się na sprawach domowych oraz finansach. Horoskop na dziś mówi, że spokojne działanie przyniesie lepsze efekty niż pośpiech.
**Baran (21.03 - 19.04)**
Rozmowy okażą się kluczem do sukcesu. Horoskop dzienny na poniedziałek zapowiada, że ktoś zaskoczy cię ciekawą propozycją.
**Byk (20.04 - 20.05)**
Emocje będą intensywne, ale pomocne. Horoskop dzienny radzi zadbać o siebie i nie bać się jasno mówić, czego potrzebujesz.
**Bliźnięta (21.05 - 21.06)**
Twoja charyzma będzie przyciągać ludzi. Horoskop na dziś mówi, że to dobry moment, by wyjść z inicjatywą i pokazać swoje talenty.
**Rak (22.06 - 22.07)**
Szczegóły mają znaczenie. Horoskop dzienny na poniedziałek wróży, że porządkowanie spraw przyniesie poczucie kontroli nad sytuacją.
**Lew (23.07 - 22.08)**
Postaw na równowagę między pracą a odpoczynkiem. Horoskop dzienny mówi, że rozmowa pomoże rozwiązać dawne nieporozumienie.
**Panna (23.08 - 22.09)**
Intensywny dzień sprzyja ważnym decyzjom. Zaufaj swojej sile, ale horoskop na dziś podpowiada, by unikać manipulowania innymi.
**Waga (23.09 - 22.10)**
Chęć zmian da o sobie znać. Horoskop dzienny na poniedziałek wróży, że krótka podróż lub nowy plan doda ci energii i świeżej motywacji.
**Skorpion (23.10 - 21.11)**
Obowiązki mogą przytłaczać, lecz wytrwałość się opłaci. Horoskop dzienny wyraźnie zapowiada, że krok po kroku zbliżysz się do celu.
**Strzelec (22.11 - 21.12)**
Kreatywność będzie twoim atutem. Horoskop na dziś mówi, że nietypowy pomysł może spotkać się z uznaniem, jeśli dobrze go przedstawisz.
**Koziorożec (22.12 - 19.01)**
Wrażliwość pomoże lepiej zrozumieć innych. Horoskop dzienny na poniedziałek radzi zadbać o relacje, ale znaleźć chwilę tylko dla siebie...

DZIENNIK ZACHODNI
www.dziennikzachodni.pl
Redaktor naczelny **Marcin Zasada**, Prezes Makroregionu **Aneta Sarga-Burtan**, Marketing **Paweł Biernacki**, Biuro reklamy oddziału **tel. 502499257**
Redakcja ul. Baczyńskiego 25a, 41-203 Sosnowiec **tel. 32 6342100** **redakcja@dz.com.pl**
Druk Polska Press Oddział Poligrafia, 41-203 Sosnowiec Milowice, ul. Baczyńskiego 25a
POLSKA PRESS GRUPA
Wydawca **Polska Press Sp. z o.o.** ul. Domaniewska 45, 02-672 Warszawa, tel. 22 201 44 00, fax: 22 201 44 10
Prezes Zarządu Polska Press Grupy **Zenon Nowak**
Redaktor naczelny Polska Press Grupy **Marek Twaróg**
Dyrektor artystyczny **Tomasz Bocheński**
Dyrektor kolportażu **Tomasz Osoliński**
Biuro Konsumenta PPG, e-mail: biurokonsumenta@polskapress.pl, tel. 12 688 85 10

©℗ - umieszczenie takich dwóch znaków przy Artykule, w szczególności przy Aktualnym Artykule, oznacza możliwość jego dalszego rozpowszechniania tylko i wyłącznie po uiszczeniu opłaty zgodnie z cennikiem zamieszczonym na stronie www.dziennikzachodni.pl/tresci i w zgodzie z postanowieniami niniejszego regulaminu.

eprasa.pl 723cb2ac94

# Sporty zimowe gotowe do rywalizacji ze światem

Paweł Wiśniewski
redakcja@polskapress.pl

**Dzisiaj PKOl. zatwierdzi skład reprezentacji Polski na XXV Zimowe Igrzyska Olimpijskie, które organizują Mediolan i Cortina d'Ampezzo. 4 dni później odbędzie się jedyne przed wyjazdem ślubowanie.**

Najwięcej - 21 zawodników - zgłosił Polski Związek Narciarski. Ekipa naszych łyżwiarzy z toru długiego i krótkiego będzie liczyć 14 sportowców.

Na zamknięcie systemu zgłoszeń cały czas czekają w Polskim Związku Łyżwiarstwa Figurowego. Jest szansa, że w konkursie drużynowym wystąpi para taneczna Sofia Dowhal i Wiktor Kulesza.

Narodowe komitety olimpijskie miały czas na rejestrację zawodników do 26 stycznia.

- Na tych igrzyskach mamy kilka realnych szans medalowych i kilka dyscyplin, które zawsze wywołują emocje - powiedział szef misji olimpijskiej, niegdyś chorąży reprezentacji Konrad Niedźwiedzki. - Myślę, że dla kibiców niemal codziennie będzie coś ciekawego.

**Biathlon**

Natalia Sidorowicz (AZS AWF Katowice), Joanna Jakieła (BKS WP Kościelisko), Kamila Żuk (AZS AWF Katowice), Anna Mąka (BKS WP Kościelisko), Jan Guńka (Turbacz XC), Konrad Badacz (Karkonosze Jelenia Góra), Grzegorz Galica (Turbacz XC) i Marcin Zawół (AZS AWF Wrocław).

**Biegi narciarskie**

Izabela Marcisz (SS Prządki Ski), Eliza Rucka-Michałek (MKS Istebna), Monika Skinder (MULKS Grupa Oscar Tomaszów Lubelski), Aleksandra Kołodziej (LKS Witów ski Mszana Górna), Dominik Bury (MKS Istebna), Sebastian Bryja (KS Obidowiec Obidowa) i Maciej Staręga (UKS Rawa Siedlce).

**Bobsleje**

Linda Weiszewski (Flota Gdynia) i Klaudia Adamek (Flota Gdynia).

**Kombinacja norweska**

Kacper Jarząbek (TS Wisła Zakopane) i Miłosz Krzempek (TS WSS Wisła).

**Łyżwiarstwo figurowe**

Jekatierina Kurakowa (MKS Axel Toruń), Władimir Somojłow (MKS Axel Toruń) i Julia Szczecinina/Michał Woźniak (UKŁ Spin Katowice).

FOT. ANDRZEJ BANAŚ/POLSKA PRESS

Dla Kai Ziomek-Nogal będą to już trzecie w karierze zimowe igrzyska olimpijskie

**Łyżwiarstwo szybkie**

Kaja Ziomek-Nogal (Cuprum Lubin), Martyna Baran (WTŁ Stegny Warszawa), Andżelika Wójcik (Cuprum Lubin), Karolina Bosiek (Pilica Tomaszów Mazowiecki), Natalia Czerwonka (Akademia Sportowego Rozwoju Natalii Czerwonki), Damian Żurek (Pilica Tomaszów Mazowiecki), Marek Kania (Fundacja ŁiSW Legia Warszawa), Piotr Michalski (AZS AWF Katowice) i Władimir Siemirunnij (Pilica Tomaszów Mazowiecki).

**Narciarstwo alpejskie**

Maryna Gąsienica-Daniel (TS Wisła Zakopane), Nikola Komorowska (AZS Zakopane)*, Piotr Habdas (Żywiecki Klub Narciarski).

*Narciarka alpejska Nikola Komorowska zrezygnowała z udziału w zimowych igrzyskach olimpijskich we Włoszech. W oświadczeniu przesłanym w niedzielę PAP zawodniczka wskazała na presję mediów i narastający hejt, który wpłynął na jej zdrowie psychiczne. Polski Związek Narciarski przyznał się do błędu przy pierwotnym ustalaniu składu alpejek i w zwolnione miejsce wyznaczył spełniającą kryteria Anielę Sawicką ( KS MMS Dendysski ).

**Saneczkarstwo**

3 zawodniczki + 3 zawodników.

**Short track**

Natalia Maliszewska (ŁKS Juvenia Białystok), Gabriela Topolska (ŁKS Juvenia Białystok), Kamila Sellier (Stoczniowiec Gdańsk), Michał Niewiński (ŁKS Juvenia Białystok) i Felix Pigeon (AZS KU Politechniki Opolskiej Opole).

**Skialpinizm**

Iwona Januszyk (Klub Skialpinistyczny Kandahar) i Jan Elantkowski (TKN Tatra Team).

**Skoki narciarskie**

Pola Bełtowska (AZS Zakopane), Anna Twardosz (AZS AWF Katowice), Kacper Tomasiak (LKS Klimczok Bystra), Kamil Stoch (KS Evenement Zakopane) i Paweł Wąsek (TS WSS Wisła).

**Snowboard**

Aleksandra Król-Walas (KS F2Dawidek Team.pl), Maria Bukowska-Chyc (AZS Zakopane), Oskar Kwiatkowski (AZS Zakopane) i Michał Nowaczyk (AZS Zakopane).

©℗

# Ligi zagraniczne: Zieliński bohaterem Interu, klęski Bayernu i Liverpoolu

Damian Świderski
redakcja@polskapress.pl

PIŁKA NOŻNA. **W ligach TOP 5 na czoło wysuwa się wybitny mecz Piotra Zielińskiego przeciwko Pisie (6:2), a także klęski Bayernu Monachium i Liverpoolu. Debiut w Stade Rennes zaliczył Sebastian Szymański.**

## ANGLIA

W 23. serii gier w Anglii West Ham nie dał szans Sunderlandowi. Młoty wygrały 3:1, dzięki między innymi świetnemu Jarrodowi Bowenowi. West Ham jest coraz bliżej opuszczenia strefy spadkowej. Tottenham nie może się podnieść w tym sezonie z wielkiego kryzysu. Koguty tylko zremisowały z 19. w tabeli Burnley 2:2.

Manchester City po przegranej 0:2 w Derbach z United wygrał z ostatnim w tabeli Wolverhampton 2:0 dzięki bramkom Marmousha i Semenyo. Fulham zbliżyło się do czołowej piątki dzięki wygranej nad Brighton 2:1.

W hicie soboty Liverpool miał nadzieję na wygraną i zbliżenie się do Aston Villi i Manchesteru City, ale sensacyjnie uległ Bournemouth 2:3. Decydującą bramkę strzelił Adli w 95. minucie meczu.

**PREMIER LEAGUE**

**23. kolejka: West Ham - Sunderland 3:1, Tottenham - Burnley 2:2, Manchester City - Wolves 2:0, Fulham - Brighton 2:1, Liverpool - Bournemouth 2:3, Brentford - Nottingham 0:2, Crystal Palace - Chelsea 1:3, Newcastle - Aston Villa 0:2, Arsenal - Manchester United 2:3.**

## FRANCJA

W lidze francuskiej rozegrano mecze 19. kolejki. PSG męczyło się ze słabym Auxerre, ale dzięki Bradleyowi Barcoli Paryżanie wygrali 1:0. Świetne dotąd RC Lens tym razem rozegrało słaby mecz i niespodziewanie uległo 1:3 Marsylii. Le Havre sensacyjnie postawił się AS Monaco i zremisował 0:0.

W meczu Rennes - Lorient wystąpiło dwóch Polaków: Przemysław Frankowski i Sebastian Szymański, dla którego był to debiut w nowych barwach. 26-latek w 77. minucie zmienił Mahdiego Camarę. Zagrał poprawnie, choć nie oddał strzału. Frankowski grał do 59. minuty. Rennes przegrało 0:2.

**LIGUE 1**

**Wyniki 19. kolejki: Auxerre - PSG 0:1, Le Havre - Monaco 0:0, RC Lens - Marsylia 1:3, Rennes - Lorient 0:2, Nantes - Nice 1:4, Brest - Toulouse 0:2, Metz - Lyon 2:5, Paris FC - Angers 0:0.**

FOT. GRZEGORZ WAJDA

Rewelacyjnie zagrał Piotr Zieliński. Strzelił bramkę z karnego na 1:2 i miał ponad 90 procent celnych podań

## NIEMCY

W Bundeslidze na starcie kolejki St. Pauli z Arkadiuszem Pyrką i Adamem Dźwigałą zremisowało z HSV 0:0. Najwyżej oceniony w swym zespole Dźwigała zszedł z boiska w 65. minucie z żółtą kartką. Pyrka dotrwał do końca.

W meczu Mainz - VfL Wolfsburg nieźle zaprezentował się Kamil Grabara. Obronił rzut karny, ale Mainz było wyraźnie lepsze i wygrało z Wilkami 3:1. Kacper Potulski cały mecz przesiedział na ławce rezerwowych.

Natomiast największą sensację sprawił Augsburg. Walczący o utrzymanie klub wygrał na Allianz Arenie z Bayernem Monachium 2:1. Goście, którzy do przerwy nieznacznie przegrywali, decydujący szturm w derbach Bawarii przeprowadzili w końcowym kwadransie, gdy na listę strzelców wpisali się Arthur Chaves i Han-Noah Messengo. Ten drugi wynik spotkania ustalił w 81. minucie.

**BUNDESLIGA**

**Wyniki 19. kolejki: St. Pauli - HSV 0:0, RB Lipsk - Heindenheim 3:0, Hoffenheim - Eintracht 3:1, Bayer - Werder 1:0, Borussia Dortmund - Union Berlin 3:0, Mainz - Wolfsburg 3:1, Bayern Monachium - Augsburg 1:2, Borussia Moenchengladbach - Stuttgart 0:3, Freiburg - Koeln 2:1.**

## HISZPANIA

W LaLiga Levante wygrało ważny mecz w walce o utrzymanie z Elche. Skończyło się 3:2 po dramatycznej końcówce. Gdy w 2. minucie doliczonego czasu Adam Boayar doprowadził do wyrównania, wydawało się, że bardziej zadowoleni z murawy zejdą gości. Cztery minuty później do bramki Elche trafił jednak Alan Matturro.

Valencia również pokonała Espanyol 3:2, a decydująca bramka także padła w ostatnich sekundach z rzutu karnego.

Real Madryt dzięki dubletowi Kyliana Mbappe wygrał z Villarreal 2:0. Królewscy, którzy kilka dni temu skompromitowali się z Albacete i niedawno zmienili trenera, nadal oczywiście liczą się w walce o tytuł. W zależności od tego, kto pierwszy rozgrywa dany mecz w ligowej kolejce, zmieniają się na prowadzeniu z Barceloną.

**LA LIGA**

**Wyniki 21. kolejki: Levante - Elche 3:2, Osasuna - Rayo 3:1, Valencia - Espanyol 3:2, Sevilla - Athletic Bilbao 2:1, Real Madryt - Villareal 2:0, Atletico - Mallorca 3:0, Barcelona - Oviedo 3:0.**

## WŁOCHY

W lidze włoskiej Lecce zanotowało bezbramkowy remis z Lazio. Nawet na ławce - niestety - nie usiadł jednak Filip Marchwiński.

Wybitne mecze zagrali zawodnicy Como i Interu Mediolan. Como rozgromiło Torino aż 6:0, a Inter mimo tego, że przegrywał już 0:2 z Pisą, to ostatecznie także zdobył aż 6 goli. Rewelacyjnie zagrał Piotr Zieliński: strzelił bramkę z „11" na 1:2, a ponad 90 proc. jego podań było celnych. Został oceniony na 8,7.

**SERIE A**

**Wyniki 22. kolejki : Lecce - Lazio 0:0, Cagliari - Fiorentina 2:1, Como - Torino 6:0, Inter - Pisa 6:2. Sassuolo - Cremonese 1:0, Atalanta - Parma 4:0, Genoa - Bologna 3:2, Juventus - Napoli 3:0.** ©℗

eprasa.pl 723cb2ac94

# Olimpijska forma w Inzell Żurka i Ziomek-Nogal

**Jacek Kmiecik**
redakcja@polskapress.pl

ŁYŻWIARSTWO SZYBKIE. **Damian Żurek i Kaja Ziomek-Nogal z medalami na 500 m i 1000 m Pucharu Świata w Inzell.**

Damian Żurek zdobył w Inzell dwa złote medale na 500 m i srebrny na 1000 m. Tym samym sięgnął już po dziewięć „krążków" w sezonie 2025/2026.

Kaja Ziomek-Nogal wywalczyła złoto i brąz na 500 m.

Brązowy medal zgarnął również w niedzielnym wyścigu na 500 m Marek Kania.

### Największe nadzieje Polski na igrzyska

26-letni zawodnik KS Pilica Tomaszów Mazowiecki, zdobywając w Inzell srebrny medal na 1000 m i dwa złote medale na 500 m, zajął drugie miejsce w całym cyklu Pucharu Świata na tych dystansach.

Na 500 m i 1000 m Żurek triumfował w styczniu w mistrzostwach Europy w swoim rodzinnym mieście. Panczenista z Tomaszowa Mazowieckiego jest jedną z największych polskich nadziei na medal w igrzyskach olimpijskich Mediolan-Cortina d'Ampezzo (6-22 lutego).

- Jestem bardzo zadowolony i cieszę się z dobrej dyspozycji na tych zawodach, tym bardziej że to ostatni start kontrolny przed igrzyskami olimpijskimi. Skupiam się na ostatnich szlifach. A czy w Mediolanie mogę być jeszcze szybszy? Zobaczymy. Mam nadzieję, że tak, ale czas pokaże - powiedział Żurek, cytowany na stronie Polskiego Związku Łyżwiarstwa Szybkiego.

Kania w niedzielę stanął na najniższym podium na 500 m. Polaków rozdzielił Amerykanin Jordan Soltz.

Kaja Ziomek-Nogal (MKS Cuprum Lubin) na 500 m najpierw w piątek była trzecia, a w niedzielę triumfowała, co pozwoliło jej zakończyć klasyfikację generalną Pucharu Świata na tym dystansie na drugim miejscu.

Andżelika Wójcik (AZS AWF Katowice) uplasowała się na piątej i szóstej pozycji, a Martyna Baran (WTŁ Stegny) była dziesiąta i dziewiąta, natomiast Karolina Bosiek (Pilica Tomaszów Maz.) - trzynasta.

### Rekord Polski Semirunnija na 5000 m

Reprezentujący Polskę Rosjanin Władimir Semirunnij (Pilica Tomaszów Maz.), złoty medalista mistrzostw Europy na 5000 m i srebrny na 1500 m, uzyskał 6.07,81, co pozwoliło mu zająć szóste miejsce. To czas lepszy od jego dotychczasowego najlepszego wyniku - 6.09,18, który był też rekordem Polski.

W dywizji A na 1500 metrów pojechała Natalia Czerwonka, która także zaprezentuje się na igrzyskach olimpijskich w Mediolanie, w znakomitym stylu dostała się do elity, gdzie ostatecznie zajęła osiemnaste miejsce.©℗

FOT. POLSKI ZWIĄZEK ŁYŻWIARSTWA SZYBKIEGO

**Damian Żurek w PŚ w Inzell zdobył dwa złota i srebro**

# Faworyt odleciał konkurencji

**Artur Bogacki**
artur.bogacki@polskapress.pl

SKOKI NARCIARSKIE. **Konkursy MŚ w lotach w Oberstdorfie potwierdziły, że z naszymi skokami nie jest dobrze. Do tego wokół ogłoszenia kadry olimpijskiej są kontrowersje.**

FOT. MARCIN SZKODZIŃSKI

**Słoweniec Domen Prevc w tym sezonie zdominował rywalizację skoczków narciarskich**

Zacznijmy od powołań trenera Macieja Maciusiaka na igrzyska Mediolan - Cortina D'Ampezzo. Miał znacznie trudniejsze zadanie niż poprzednicy, bo wybierał nie pięciu, a tylko trzech zawodników, więc wiadomo było, że nie wszyscy (nie tylko skoczkowie) będą zadowoleni. Pewniakiem był jedynie najlepszy tej zimy w naszej ekipie, debiutujący w PŚ Kacper Tomasiak. Numerem 2 w kadrze był Kamil Stoch, skakał bez dawnego błysku, ale nieźle i dość obiecująco. Tyle że ostatnio w Zakopanem się pogubił, a w MŚ w lotach poprawy nie było widać.

Te dwa nazwiska nie budzą kontrowersji. Są one natomiast przy trzecim z powołanych - Pawle Wąsku. Nie można powiedzieć, że w tym sezonie skakał lepiej niż Dawid Kubacki czy Maciej Kot (Piotr Żyła i Aleksander Zniszczoł z tego wyścigu odpadli w zasadzie wcześniej), niemniej to on uzupełnił kadrę.

Najwyraźniej wzięto pod uwagę ranking olimpijski FIS (co zapowiadano przed sezonem), do którego punkty zdobywało się przez ostatnie kilkanaście miesięcy, a to Wąsek był w nim najwyżej ze wszystkich Polaków. Ponadto, w odróżnieniu od Kota i Kubackiego to zawodnik - choć to brutalne stwierdzenie - lepiej rokujący na przyszłość. W tym roku kończy 27 lat, a koledzy z kadry - 35 i 36. Do tego oni nie są w aż takiej dyspozycji, by dawać nadzieję na walkę o czołowe lokaty.

- Ja muszę to przyjąć na klatę. Wiem, jak skakałem od początku sezonu, wiem, że nie dałem trenerowi wystarczających argumentów, żeby dostać ten kredyt zaufania na igrzyska. Raz taki kredyt dostałem, wróciłem z medalem, może teraz ktoś inny tego potrzebuje, żeby też mógł osiągnąć fajny wynik - tak Dawid Kubacki ocenił decyzję przed kamerą Eurosportu.

Kadra na IO została podana tuż przed MŚ w lotach. Do Oberstdorfu nie pojechali Tomasiak i Wąsek. W konkursie indywidualnym na mamuciej skoczni Polacy nie odegrali większej roli (ani też w niedzielnej „drużynówce" - 8. lokata). Cała zgłoszona czwórka awansowała do konkursu, ale patrząc na skoki i formę, można było mieć obawy, czy przebrną pierwszą serię. Ostatecznie szybko odpadli Zniszczoł (33.), Stoch (34.) i Kubacki (35.).

Do dalszej rywalizacji - cztery serie przez dwa dni - dostał się tylko Żyła. Na półmetku był 16., z pewną szansą na powalczenie o czołową dziesiątkę, do której tracił 13,4 pkt. Takiego ataku nie przypuścił, ale ze swojego występu może być zadowolony. Słabszy wynikowo był tylko trzeci skok (188,5 m), po finałowej serii poprawił się o jedno „oczko", był 15.

Bohaterem MŚ został Słoweniec Domen Prevc. Lider klasyfikacji PŚ zdeklasował konkurencję w zawodach indywidualnych. Po pierwszym dniu prowadził z przewagą 14,3 pkt nad Renem Nikaido. W pierwszym skoku w sobotę zszokował obserwatorów i w zasadzie przyklepał złoto. Obniżono mu belkę startową o 4 pozycje, a i tak poleciał najdalej, na 232 m, o ponad 10 metrów więcej niż naciskający go Japończyk (ostatecznie był 3., wyprzedził go Norweg Marius Lindvik). Wygrał ogromną przewagą - 59,5 pkt.

Niedzielny konkurs drużynowy będzie długo pamiętany, ale nie ze względu na wydarzenia sportowe. W I serii ze skoczni, spod samej belki startowej, zjechały źle zabezpieczone narty Prevca. Został wykluczony, protest Słowenii później odrzucono. Drużyna chciała się wycofać, ostatecznie dokończyła zawody, wyprzedziła Polskę, dogoniła 6. Szwajcarię (ex aequo), choć miał o jeden mniej skok.

**Konkurs indywidualny MŚ:** 1. Domen Prevc (Słowenia) 905,4 pkt (204, 224,5, 232 i 224,5 m), 2. Marius Lindvik (Norwegia) 845,9 (226,5, 212, 221 i 213,5 m), 3. Ren Nikaido (Japonia) 842,4 (230,5, 224,5, 221,5 i 220 m)... 16. Piotr Żyła 763,9 (211, 206,5, 188,5 i 212 m), 33. Aleksander Zniszczoł 163,7 (195 m), 34. Kamil Stoch 162,2 (191,5 m), 35. Dawid Kubacki 161,1 (192,5 m).
**Konkurs drużynowy:** 1. Japonia 1569,6, 2. Austria 1560, 3. Norwegia 1483,7... 8. Polska 1106,2 (Aleksander Zniszczoł 227,3 (175 i 138 m), Dawid Kubacki 251,7 (170 i 164,5 m), Kamil Stoch 282,2 (181 i 180 m), Piotr Żyła 345 (204 i 204 m)). ©℗

# Dramat Maryny Gąsienicy-Daniel. Biało-Czerwoni bez błysku przed igrzyskami

**Zbigniew Czyż**
zbigniew.czyz@polskapress.pl

**Maryna Gąsienica-Daniel nie ukończyła slalomu giganta w czeskim Szpindlerowym Młynie, zaliczanego do alpejskiego Pucharu Świata. Polka po pierwszym przejeździe była szósta.**

32-letnia zawodniczka wypadła z trasy w drugim przejeździe. Wygrała Szwedka Sara Hector, wyprzedzając Amerykanki, Paulę Moltzan oraz słynną Mikaelę Shiffrin. Gąsienica-Daniel zajmuje 26. miejsce w klasyfikacji generalnej. Biorąc pod uwagę tylko slalom gigant, Polka jest 10. W całym cyklu prowadzi Shiffrin, a w tej konkurencji liderką jest Scheib. W slalomie zadebiutowała Aniela Sawicka, zajmując 38. miejsce, wygrała Shiffrin.

### Polskie skoczkinie znowu słabo

Mizernie zaprezentowały się Polki w skokach narciarskich podczas Pucharu Świata w japońskim Sapporo. W pierwszym dniu rywalizacji, Anna Twardosz była 32., a Pola Bełtowska odpadła już w kwalifikacjach. Zwyciężyła Słowenka Nika Prevc. W niedzielę Twardosz zajęła 33. miejsce, Bełtowska była 40. Ponownie wygrała Prevc, która prowadzi też w klasyfikacji generalnej. Twardosz jest 24. Bełtowska zajmuje 50. miejsce.

### Saneczkarze poza „10"

Wojciech Chmielewski, Michał Gancarczyk, Nikola Domowicz i Dominika Piwkowska zajęli dziewiąte miejsce podczas zawodów Pucharu Świata w saneczkarstwie w niemieckim Oberhofie.

W parach mieszanych Mateusz Sochowicz i Klaudia Domaradzka zajęli 14. pozycję. W rywalizacji dwójek Domowicz i Piwkowska były 13., a Chmielewski i Gancarczyk uplasowali się na 14. miejscu.

### Biathloniści nieco lepiej

Joanna Jakieła i Wojciech Skorusa zajęli ósme miejsce w supermikście podczas zawodów Pucharu Świata w czeskim Novym Mescie na Morave. Po dyskwalifikacji Niemców wygrali Finowie. Anna Mąka, Kamila Żuk, Jan Guńka i Marcin Zawół wywalczyli 12. lokatę w sztafecie mieszanej. Wygrali Włosi. W biegu indywidualnym na 12,5 km najlepsza z Polek Natalia Sidorowicz zajęła 11. miejsce. Kamila Żuk była 26., Anna Mąka - 40, a Joanna Jakieła - 74. W biegu na 15 km wśród mężczyzn Konrad Badacz był 22. Marcin Zawół 54., Wojciech Skorusa 60., a Jan Guńka 61.

### W biegach bez finałów

Bardzo słabo wypadli Biało-Czerwoni w zawodach Pucharu Świata w biegach narciarskich w szwajcarskim Goms. Polskie sztafety kobiet i mężczyzn nie awansowały do finałów, w których startowało po 15 najlepszych duetów. Podobnie było w sprintach. Żadnemu z reprezentantów Polski nie udało się przebrnąć kwalifikacji. ©℗

eprasa.pl 723cb2ac94

# Australian Open: Iga Świątek walczy o Karierowego Szlema. Grała też dla WOŚP

**Zbigniew Czyż**
zbigniew.czyz@polskapress.pl

TENIS. **Iga Świątek zagra w drugim tygodniu wielkoszlemowego turnieju Australian Open. W czwartej rundzie zmierzy się z reprezentantką gospodarzy Madisson Inglis.**

Z szóstki reprezentantów Polski, którzy rozpoczęli wielkoszlemowy Australian Open w grze indywidualnej, w drugim tygodniu rywalizacji wystąpi tylko Iga Świątek. O awans do czwartej rundy zagrała z Rosjanką Anną Kalinską. Polka mierzyła się z nią po raz czwarty i odniosła trzecie zwycięstwo. W pierwszym secie podopieczna trenera Wima Fissette'a nie miała żadnych problemów, zwyciężając 6:1. Druga partia zakończyła się takim samym wynikiem, tyle że dla starszej o trzy lata od Świątek rywalki. W decydującym secie raszynianka wróciła na właściwe tory, a Kalinska nie była w stanie utrzymać wysokiego poziomu gry.

FOT. PAP/EPA

Iga Świątek przebiła się już do IV rundy singla

Piłki, które wcześniej uderzała w kort w niemal czterdziestostopniowym upale, nie były już tak celne. Świątek wygrała pewnie 6:1, a cały mecz 2:1.

- To ekscytujące grać znów w czwartej rundzie. Mam nadzieję, że nie będziecie dla mnie zbyt brutalni - zwróciła się do miejscowej publiczności tuż po meczu Świątek.

Polka jeszcze nigdy nie wygrała Australian Open; tylko tego tytułu brakuje jej do wywalczenia Karierowego Wielkiego Szlema. W czwartej rundzie wiceliderka rankingu zmierzy się z reprezentantką gospodarzy Madisson Inglis, która do 1/8 finału awansowała bez wychodzenia na kort. Z powodu kontuzji wycofała się bowiem jej rywalka Japonka Naomi Osaka. Świątek z Inglis grała wcześniej tylko raz i pokonała ją w 2021 roku w Adelajdzie 6:1, 6:3. Notowana na 168. miejscu w światowym zestawieniu 28-letnia Australijka rozgrywa w Melbourne turniej życia. Ma już za sobą siedem wyczerpujących spotkań, a do głównej drabinki turnieju singla przebijała się przez kwalifikacje. Urodzona w Perth zawodniczka osiągnęła największy sukces w karierze w Wielkim Szlemie - wcześniej dotarła do trzeciej rundy AO w 2022 roku.

Świątek podczas weekendu grała nie tylko na korcie, ale też dla WOŚP. Przekazała na licytację swoją rakietę z autografem oraz oryginalny ręcznik z Wimbledonu 2025 roku, w którym triumfowała.©℗

# Kazimierska pobiła rekord Chojeckiej sprzed 23 lat

**Jacek Kmiecik**
redakcja@polskapress.pl

**Klaudia Kazimierska podczas mityngu w Bostonie, zajmując trzecie miejsce, poprawiła halowy rekord Polski w biegu na 1500 m sprzed 23 lat. Drugi na 800 m był Filip Ostrowski.**

Klaudia Kazimierska, finalistka igrzysk olimpijskich 2024 w Paryżu i mistrzostw świata 2025 w Tokio, wypełniła minimum na halowe mistrzostwa świata w Toruniu (20-22 marca). W Bostonie finiszowała trzecia, ale bieg miał mocną obsadę. Wygrała z najlepszym w tym roku rezultatem Kenijka Dorcus Ewoi - 4.01,22.

Dotychczas rekord Polski należał do Lidii Chojeckiej i wynosił od 2003 roku 4.03,58. Czas Kazimierskiej jest lepszy o 1,8 s.

W tym samym mityngu Amerykanin Josh Hoey czasem 1.42,50 poprawił halowy rekord świata w biegu na 800 m. Poprzedni najlepszy rezultat należał od 1997 roku do Duńczyka Wilsona Kipketera - 1.42,67.

Drugi w tym biegu był Filip Ostrowski - 1.44,68. To najlepszy w tym roku wynik w Europie i drugi w historii polskiej lekkiej atletyki. Rekord kraju należy od 2012 roku do Adama Kszczota - 1.44,57.

Ostrowski, podobnie jak Kazimierska, wypełnił minimum na halowe mistrzostwa świata w Toruniu.

**Porażka na Euro w futsalu**

Futsalowa reprezentacja Polski przegrała z Węgrami 2:4 (2:1) w swoim pierwszym grupowym meczu mistrzostw Europy w słoweńskiej Lublanie.

Zespół węgierski - teoretycznie - powinien być najłatwiejszym rywalem Polaków w grupie, ale w sobotni wieczór okazał się lepszy.

Zawodnicy reprezentacji Polski w meczu z Węgrami oddali 49 strzałów na bramkę rywala. W pierwszej kolejce mistrzostw Europy więcej uderzały tylko dwa zespoły - Ukraina (53 strzały) i Czechy (66 strzałów).

Sebastian Leszczak z BSF-u ABJ Powiat Bochnia oddał po 6 celnych i niecelnych uderzeń, a 3 jego próby zostały zablokowane. Mikołaj Zastawnik z Rekordu Bielsko-Biała strzelał 11 razy, w tym 4 niecelnie.

Dla Biało-Czerwonych to trzeci z rzędu i czwarty w historii występ w mistrzostwach Europy. Turniej jest rozgrywany w Słowenii, Litwie i Łotwie. Polacy dotychczas nie wygrali meczu na Euro, mają na koncie dwa remisy.

Polska zagra w Lublanie jeszcze w Włochami (wtorek, godzina 20.30) i Portugalią (czwartek, godzina 20.30). Do ćwierćfinału awansują po dwie drużyny z każdej z czterech grup.

- Ten mecz przegraliśmy na poziomie mentalnym. Straciliśmy kapitana (Tomasza Kriezela po czerwonej kartce w 14. minucie - przyp. red.) i później moi zawodnicy nie grali już dobrze, nie czuli się pewnie - stwierdził selekcjoner Błażej Korczyński.

W Pucharze Świata w szpadzie w Dosze w 1/16 finału Alicja Klasik uległa Amerykance Anne van Brummen 13:15, Barbara Brych nie sprostała Francuzce Camille Nabeth 13:14, a Damian Michalak przegrał z Węgrem Tiborem Andrasfim 11:15. W Pucharze Świata w szabli w Salt Lake City Zuzanna Cieślar była 38., a Maria Więckiewicz zajęła 57. miejsce. Żadnemu z Panów nie udało się przebić do czołowej „64".©℗

REKLAMA 0011466459

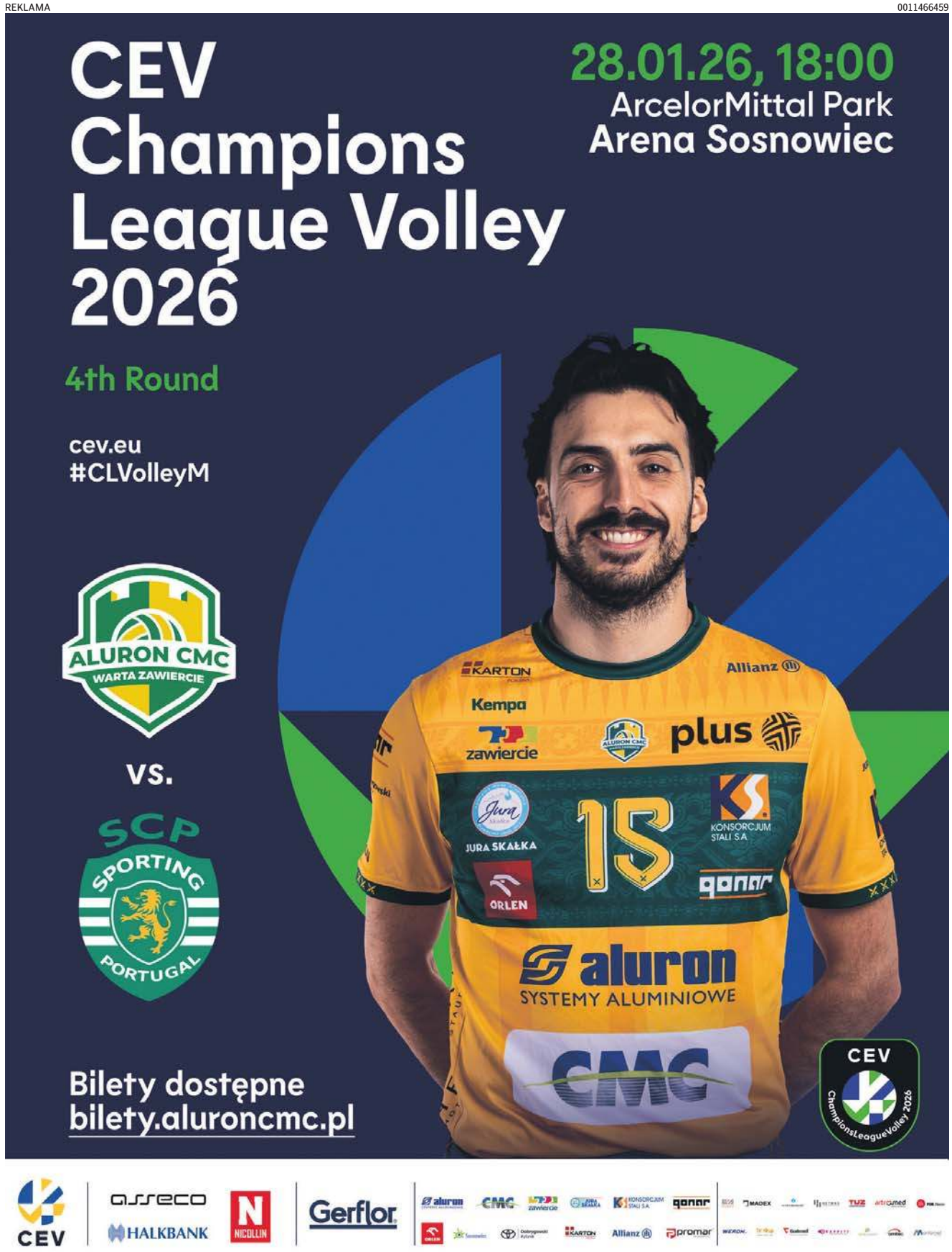


eprasa.pl 723cb2ac94

# Ligi kobiet

Tomasz Kuczyński
t.kuczynski@dz.com.pl

GRY ZESPOŁOWE. **BKS wygrał we Wrocławiu. Ruch sprawił niespodziankę w Piotrkowie Tryb. Zwycięstwo Sośnicy.**

**TAURON LIGA SIATKAREK**

*** #VolleyWrocław - BKS Bostik ZGO Bielsko-Biała 0:3 (22:25, 24:26, 12:25)**
**BKS** Borowczak, Orzyłowska, Laak, Bozoki-Szedmak, Gryka, Szewczyk, Adamek (libero) oraz Suska (libero), Nowakowska, Podlaska, Michalewicz.
**Metalkas Pałac Bydgoszcz - ITA Tools Stal Mielec 2:3, Moya Radomka Radom - DevelopRes Rzeszów 0:3, ŁKS Commercecon Łódź - EcoHarpoon Nowel LOS Nowy Dwór Maz 3:2.** Dziś: **Lotto Chemik Police - PGE Budowlani Łódź** (19), **UNI Opole - Sokół & Hagric Mogilno** (20).

| | | | |
|---|---|---|---|
| 1. DevelopRes Rzeszów | 15 | 43 | 44-8 |
| 2. PGE Budowlani Łódź | 14 | 33 | 36-14 |
| 3. UNI Opole | 13 | 30 | 31-13 |
| **4. BKS Bielsko-Biała** | **14** | **26** | **30-24** |
| 5. ŁKS Commercecon Łódź | 13 | 25 | 32-23 |
| 6. Lotto Chemik Police | 14 | 21 | 28-27 |
| 7. Pałac Bydgoszcz | 14 | 18 | 24-29 |
| 8. ITA Tools Stal Mielec | 14 | 16 | 23-33 |
| 9. Radomka Radom | 14 | 15 | 23-30 |
| 10. Sokół & Hagric Mogilno | 14 | 13 | 21-34 |
| 11. #VolleyWrocław | 14 | 11 | 15-33 |
| 12. EcoHarpoon Nowy Dwór | 15 | 1 | 6-45 |

**W następnej kolejce. Sobota 31.01:** BKS - Pałac Bydgoszcz (17.30).

**ORLEN BASKET LIGA KOBIET**

*** Wisła Kraków - Ślęza Wrocław 70:94, Contimax MOSIR Bochnia - Energa Toruń 90:85.** Wtorek: **KSSSE Enea AJP Gorzów Wlkp. - Artego Bydgoszcz** (18); Środa: **Isands Wichoś Jelenia Góra - MB Zagłębie Sosnowiec** (18), **Enea AZS Politechnika Poznań - AZS UMCS Lublin** (18), **Polonia Warszawa - VBW Gdynia** (20.15).

| | | | |
|---|---|---|---|
| 1. AJP Gorzów Wlkp. | 16 | 29 | 1345-1065 |
| 2. AZS UMCS Lublin | 16 | 29 | 1342-1147 |
| 3. Ślęza Wrocław | 17 | 29 | 1405-1133 |
| 4. AZS Politech. Poznań | 16 | 27 | 1229-1150 |
| 5. Energa Toruń | 17 | 25 | 1228-1210 |
| 6. MOSIR Bochnia | 17 | 24 | 1392-1499 |
| **7. Zagłębie Sosnowiec** | **16** | **24** | **1352-1279** |
| 8. Wisła Kraków | 17 | 24 | 1202-1263 |
| 9. VBW Gdynia | 16 | 23 | 1351-1290 |
| 10. Polonia Warszawa | 16 | 22 | 1153-1295 |
| 11. Artego Bydgoszcz | 16 | 22 | 1172-1315 |
| 12. Isands Jelenia Góra | 16 | 16 | 969-1494 |

**W następnej kolejce. Sobota 31.01:** ZAGŁĘBIE - Wisła Kraków (18).

**ORLEN SUPERLIGA PIŁKAREK RĘCZNYCH**

*** Sośnica Gliwice - Piłka Ręczna Koszalin 35:31 (19:15). Sośnica** Glosar, Wawrzynkowska - Guziewicz 5, Tukaj, Andronik 2, Leśniak, Dmytrenko 4, Kaczmarek 3, Mokrzka 11, Skubacz, Strózik 4, Wyrzychowska, Kozimur, Pilikauskaite 6.
*** Krasoń MKS Piotrcovia - Tauron Ruch Szczypiorno Kalisz 33:33 (18:14), karne 2-4**
**Ruch** Gryczewska, Fornalczyk - Kiprijanovska 7, Gęga 6, Diablo 4, Doktorczyk 4, Stokowiec 3, Szarkova 3, Bury 2, Trawczyńska 2, Jasinowska 1, Petroll 1, Bondarenko.
**KPR Gminy Kobierzyce - KGHM MKS Zagłębie Lubin 23:31 (8:16), Galiczanka Lwów - PGE MKS El-Volt Lublin 20:36 (11:18).** Wtorek: **Enea MKS Gniezno - Energa Start Elbląg** (20).

| | | | |
|---|---|---|---|
| 1. Zagłębie Lubin | 16 | 45 | 577-428 |
| 2. MKS Lublin | 16 | 42 | 513-414 |
| 3. Piotrcovia | 16 | 31 | 483-439 |
| 4. KPR Gminy Kobierzyce | 16 | 27 | 470-451 |
| 5. MKS Gniezno | 15 | 21 | 446-423 |
| 6. Piłka Ręczna Koszalin | 16 | 21 | 440-494 |
| 7. Galiczanka Lwów | 16 | 18 | 426-480 |
| 8. Start Elbląg | 15 | 14 | 430-488 |
| **9. Sośnica Gliwice** | **16** | **13** | **441-511** |
| **10. Ruch Szczyp. Kalisz** | **16** | **5** | **443-541** |

**W następnej kolejce: Sobota 31.01:** SOŚNICA - Galiczanka (16), RUCH - MKS Gniezno (18). ©℗

**Siatkówka** JSW Jastrzębski Węgiel pokonał lidera

# Jurajscy Rycerze wrócili do domu i wzięli rewanż na Skrze

Tomasz Kuczyński
t.kuczynski@dz.com.pl

**Aluron CMC Warta Zawiercie pokonał PGE GiEK Skrę Bełchatów 3:0, a w środę zagra w Sosnowcu w Lidze Mistrzów ze Sportingiem.**

FOT. KARINA TROJOK
Blok Zawiercian był zabójczy dla siatkarzy z Bełchatowa

Jurajscy Rycerze pierwszy raz w 2026 roku zagrali w Zawierciu. Drużyna trenera Michała Winiarskiego wróciła do domu po czterech wyjazdach z rzędu (licząc PlusLige i Ligę Mistrzów). Aluron zrewanżował się Skrze za porażkę w Bełchatowie 1:3 na początku grudnia.

- Od początku czuliśmy dobrą energię. Nawet jeżeli wynik był wyrównany, to wiedzieliśmy, że jesteśmy „do przodu", kontrolujemy mecz, dobrze graliśmy w obronie. Cieszy nas wygrana ze Skrą, która w tym sezonie już pokazała nieraz, że jest groźna dla każdego zespołu - powiedział Jakub Popiwczak wybrany MVP meczu.

Zawiercianie w środę w Lidze Mistrzów zagrają w Arenie Sosnowiec ze Sportingiem Lizbona (początek o godz. 18).

JSW Jastrzębski Węgiel wygrał w Lublinie z liderem tabeli i mistrzem Polski bez straty seta. MVP został Michał Gierżot. ©℗

**PLUSLIGA - 18. KOLEJKA**

*** Aluron CMC Warta Zawiercie - PGE GiEK Skra Bełchatów 3:0 (25:19, 25:14, 25:22)**
**Aluron** Bieniek, Czerwiński, Ensing, Gladyr, Russell, Tavares, Popiwczak (libero).
*** Bogdanka LUK Lublin - JSW Jastrzębski Węgiel 0:3 (21:25, 21:25, 16:25)**
**JSW** Kaczmarek, Toniutti, Szerszeń, Brehme, Gierżot, Usowicz, Granieczny (libero) oraz Lorenc, Kufka, Zaleszczyk.
POZOSTAŁE MECZE: **Cuprum Stilon Gorzów - Energa Trefl Gdańsk 2:3 (26:24, 25:19, 17:25, 19:25, 9:15), ZAKSA Kędzierzyn-Koźle - Asseco Resovia Rzeszów 3:1 (26:24, 19:25, 25:22, 25:22), PGE Projekt Warszawa - Barkom Każany Lwów 2:3 (19:25, 20:25, 25:21, 25:23, 13:15).** Dziś grają: **Steam Hemarpol Politechnika Częstochowa - InPost ChKS Chełm** (godz. 17.30). Wtorek: **Indykpol AZS Olsztyn - Ślepsk Malow Suwałki** (godz. 20).

| | | | |
|---|---|---|---|
| 1. Bogdanka LUK Lublin | 17 | 35 | 42-24 |
| 2. PGE Projekt Warszawa | 17 | 35 | 38-22 |
| **3. Aluron CMC Warta** | **16** | **33** | **38-20** |
| 4. Asseco Resovia Rzeszów | 17 | 32 | 38-24 |
| 5. Indykpol AZS Olsztyn | 15 | 31 | 39-25 |
| 6. Energa Trefl Gdańsk | 17 | 29 | 40-31 |
| **7. Jastrzębski Węgiel** | **17** | **28** | **35-30** |
| 8. PGE Skra Bełchatów | 16 | 27 | 31-29 |
| 9. ZAKSA Kędzierzyn-Koźle | 17 | 25 | 38-38 |
| 10. Ślepsk Malow Suwałki | 16 | 18 | 25-37 |
| 11. Cuprum Stilon Gorzów | 17 | 15 | 24-43 |
| 12. Barkom Każany Lwów | 17 | 13 | 25-45 |
| 13. InPost ChKS Chełm | 16 | 13 | 17-41 |
| **14. Steam Hemarpol Cz-wa** | **15** | **11** | **19-40** |

**Następna kolejka (30.01-2.02).**
**Piątek:** Skra - Chełm (17.30), Barkom - ZAKSA (20); **Sobota:** JASTRZĘBSKI WĘGIEL - ALURON CMC WARTA (14.45); **Niedziela:** Resovia - Bogdanka (14.45), Trefl - Projekt (17.30), AZS Olsztyn - STEAM CZĘSTOCHOWA (20); **Poniedziałek:** Ślepsk - Cuprum (20).

# Dawidowicz w Rakowie, Bochniewicz w Górniku Zabrze

Tomasz Kuczyński
t.kuczynski@dz.com.pl

PIŁKA NOŻNA. **Sparingi w Turcji storpedował ulewny deszcz. Nasze kluby odpaliły transferowe bomby.**

Na zakończenie zgrupowania w Belek Raków miał zagrać w piątek z FK Vojvodina Nowy Sad i FC TSC Baćka Topola. Udało się rozegrać tylko połowę tego pierwszego sparingu, w którym utajniono skład. Okazało się, że w drużynie „Medalików" pojawił się 17-krotny reprezentant Polski Paweł Dawidowicz (ostatnio bez klubu). Tego samego dnia podpisał kontrakt do końca sezonu z opcją przedłużenia.

Również z powodu ulewnego deszczu Górnik nie zagrał w Belek z Slovanem Bratysława. Następnego dnia zabrzanie ogłosili hitowy transfer. Do Górnika wrócił Paweł Bochniewicz i związał się kontraktem do 30 czerwca 2029 roku z opcją przedłużenia o rok. 29-letni obrońca w tym sezonie wystąpił w jednym meczu holenderskiej ekstraklasy w sc Heerenveen. Wcześniej leczył kontuzję. 29 listopada 2024 r. zerwał więzadła krzyżowe. W Górniku grał w latach 2018-2020.

- Ten ostatni rok nie był dla mnie za łatwy. Jestem już zdrowy, już rozegrałem jakieś minuty. Jestem w pełnym treningu od kilku miesięcy. Mało, bo mało, ale rozegrałem minuty. To jest fajny moment na powrót. Nie mam 37 lat i wracam, żeby tylko wrócić. Mam 29 lat i jeszcze jestem głodny gry, głodny sukcesów. Chciałbym być najlepszą wersją dla siebie i też dla Górnika. Moim zdaniem ten ruch jest ruchem win-win. I dla mnie, i dla klubu - ocenił Bochniewicz. ©℗

*** Raków Częstochowa - FK Vojvodina Nowy Sad 3:1 (mecz zakończony po I połowie)**
**Bramki** 1:0 Marko Bulat (6), 1:1 Lazar Randelović (9), 2:1 Marko Bulat (32), 3:1 samobójcza (41)
*** Polonia Bytom - GKS Tychy 1:0 (0:0)**
**Bramka** 1:0 Jakub Apolinarski (52)
**Polonia** Żyła - Matić (61. Calavera), Krzyżak (60. Szymusik), Szymusik (46. Azaćkyj), Zieliński (46. Apolinarski), Bakala (31. Gajda), Łabojko (61. Bakala), Michalski (46. Stefański), Andrzejczak (73. Harwin), Łabędzki (46. Tsirigotis), Wojtyra (46. Arak)
**GKS Tychy** Mądrzyk - Keiblinger (61. Kubik), 2. Luis Silva (76. Machowski), Łasicki (61. Lipkowski), Tecław, Lipkowski (46. Jankowski), Wuwer (46. Szpakowski), Bieroński (46. Listkowski), Barański (46. Wełniak), Kądzior (46. Łysiak) - Rumin (46. Krawczyk)
*** Śląsk II Wrocław - Ruch Chorzów 2:1 (2:0)**
**Bramki** 1:0 Oskar Gerstenstein (10), 2:0 Wiktor Kamiński (24), 2:1 Patryk Szwedzik (75)
W 79. minucie Marko Kolar nie wykorzystał rzutu karnego (Hubert Śliczniak obronił)
**Ruch** Proczek (46. Bielecki) - Imiolek (46. Konczkowski), Komor (46. Domagała), Szymiński (46. Lukić), Karasiński (46. Krzempek) - Jendryka (34. Lachendro, 60. Sobeczko), Ventura (46. Rosół), Szymański (46. Szwoch), Nono (46. Nagamatsu), Ceglarz (46. Szwedzik) - Szczepan (46. Kolar)
*** Zagłębie Sosnowiec - Podbeskidzie Bielsko-Biała 3:3 (2:2)**
**Bramki** 1:0 Kacper Skóra (6), 2:0 Bartosz Snopczyński (8), 2:1 Marcin Urynowicz (38), 2:2 Mateusz Kizyma (44), 3:2 Jędrzej Zając (51), 3:3 Lucjan Klisiewicz (81-karny)
*** Śląsk Wrocław - Rekord Bielsko-Biała 4:0 (2:0)**
**Bramki** 1:0 Przemysław Banaszak (8-karny), 2:0 Przemysław Banaszak (45-karny), 3:0 Patryk Sokołowski (65), 4:0 Wiktor Niewiarowski (81)
*** FC Hlucin - GKS Jastrzębie 1:2 (0:1)**
**Bramki** 0:1 Szymon Mroczko (41), 0:2 Mikołaj Gołofit (72), 1:2 Robin Havranek (87)
*** RKS Radomsko - GKS Jastrzębie 1:1 (0:0)**
**Bramka dla GKS-u** Wiktor Sawicki (85)

# Bohater ostatniej akcji meczu

Tomasz Kuczyński
t.kuczynski@dz.com.pl

KOSZYKÓWKA. **Tauron GTK Gliwice pokonał Anwil Włocławek, a MKS Dąbrowa Górnicza wygrał w Słupsku.**

Nebojsa Vidić zaliczył pierwszą wygraną w roli trenera Gliwiczan. Gospodarze przegrywali z Anwilem cały mecz, ale na 4 sekundy przed końcem Kuba Piśla po solowej akcji zdobył kosza na wagę zwycięstwa.

MKS wygrał z Czarnymi bez 4 podstawowych zawodników (problemy zdrowotne).

**ORLEN BASKET LIGA - 17. KOLEJKA**

*** Tauron GTK Gliwice - Anwil Włocławek 87:86 (14:26, 25:22, 21:21, 27:17)**
**GTK** Jackson 19, Delaire 19, Piśla 19, Oguine 11, K. Gordon 6, Godfrey 5, W. Gordon 4, Busz 2, Bender 2.
*** Energa Czarni Słupsk - MKS Dąbrowa Górnicza 88:102 (15:25, 22:19, 29:31, 22:27)**
**MKS** Musiał 22, Peterka 22, Załucki 15, Gray 11, Wojdała 10, Montgomery 9, Bogucki 9, Piechowicz 2, Woźny 2, Zabłocki 0.

POZOSTAŁE WYNIKI **Tasomix Rosiek Stal Ostrów Wlkp. - AMW Arka Gdynia 84:82, King Szczecin - Arriva Lotto Twarde Pierniki Toruń 90:82, PGE Start Lublin - Legia Warszawa 52:84, Śląsk Wrocław - Energa Trefl Sopot 96:85, Górnik Zamek Książ Wałbrzych - Zastal Zielona Góra 82:89, Dziki Warszawa - Miasto Szkła Krosno 90:85.**

| | | | |
|---|---|---|---|
| 1. Śląsk Wrocław | 17 | 30 | 1517-1392 |
| 2. King Szczecin | 17 | 29 | 1419-1379 |
| 3. AMW Arka Gdynia | 17 | 29 | 1452-1363 |
| 4. Energa Trefl Sopot | 17 | 28 | 1505-1380 |
| 5. Legia Warszawa | 17 | 28 | 1432-1337 |
| 6. Dziki Warszawa | 17 | 27 | 1545-1462 |
| 7. Zastal Zielona Góra | 17 | 26 | 1440-1386 |
| 8. Górnik Wałbrzych | 17 | 26 | 1350-1377 |
| 9. Anwil Włocławek | 17 | 26 | 1526-1465 |
| 10. Stal Ostrów Wlkp. | 17 | 26 | 1435-1483 |
| **11. MKS Dąbrowa Górn.** | **17** | **25** | **1466-1465** |
| 12. PGE Start Lublin | 17 | 23 | 1353-1496 |
| 13. Twarde Pierniki Toruń | 17 | 23 | 1467-1516 |
| 14. Energa Czarni Słupsk | 17 | 22 | 1395-1493 |
| **15. Tauron GTK Gliwice** | **17** | **21** | **1340-1493** |
| 16. Miasto Szkła Krosno | 17 | 19 | 1359-1514 |

**Następna kolejka (30.01-1.02). Piątek:** MKS - Stal (20.15); **Sobota:** Legia - Toruń (12.30), Trefl - Dziki (15.30), Arka - Anwil (17.30), King - Czarni (19); **Niedziela:** Zastal - GTK (15.30), Start - Krosno (17.30). Mecz Śląsk - Górnik przełożony. ©℗

# Przełamanie Zagłębia. GKS Tychy liderem tabeli

Tomasz Kuczyński
t.kuczynski@dz.com.pl

HOKEJ NA LODZIE. **Sosnowiczanie przełamali się po trzech porażkach z rzędu z GieKSą.**

FOT. LUCYNA NENOW
JKH GKS Jastrzębie w piątek wygrał po dogrywce z Polonią

**TAURON HOKEJ LIGA - 39. KOL.**

*** JKH GKS Jastrzębie - Comarch Cracovia Kraków 5:3 (0:0, 4:2, 1:1).** 1:0 Radosław Nalewajka (24), 2:0 Radosław Nalewajka (28), 2:1 Robert Gumiński (31), 2:2 Antoni Dziurdzia (34), 3:2 Emil Bagin (37), 4:2 Szymon Kiełbicki (39), 4:3 Eetu Maki (55), 5:3 Peter Bezuska (59).
*** GKS Tychy - STS Sanok 9:0 (0:0, 7:0, 2:0).** 1:0 Hannu Kuru (21), 2:0 Hannu Kuru (28), 3:0 Olli Kaskinen (29), 4:0 Mark Viitanen (30), 5:0 Alan Łyszczarczyk (32), 6:0 Rafał Drabik (34), 7:0 Bartłomiej Pociecha (35), 8:0 Filip Komorski (53), 9:0 Hannu Kuru (59).
*** KH Energa Toruń - Polonia Bytom 3:2 (2:0, 1:1, 0:1).** 1:0 Patryk Napiórkowski (5), 2:0 Eryk Schafer (7), 3:0 Ołeksij Worona (23), 3:1 Christian Mroczkowski (28), 3:2 Dawid Musioł (51).
*** Unia Oświęcim - ECB Zagłębie Sosnowiec 4:3 po karnych (1:0, 1:2, 1:1; dogr. 0:0, karne 2:1).** 1:0 Nick Moutrey (9), 2:0 Andreas Soderberg (23), 2:1 Jakub Wanacki (31), 2:2 Vaino Sirkia (34), 3:2 Ołeksandr Peresunko (45), 3:3 Karol Biłas (50). Decydujący karny: Ville Heikkinen.

**38. KOLEJKA**

*** ECB Zagłębie Sosnowiec - GKS Katowice 3:0 (0:0, 2:0, 1:0).** 1:0 Vaino Sirkia (34), 2:0 Jere Jokinen (36), 3:0 Jere-Matias Alanen (49).
*** Polonia Bytom - JKH GKS Jastrzębie 5:6 po dogrywce (0:0, 3:2, 2:3; dogr. 0:1).** 1:0 Paweł Wybiral (28), 2:0 Michał Zając (30), 2:1 Łukasz Nalewajka (33), 3:1 Pawło Padakin (37), 3:2 Bartłomiej Stolarski (39), 4:2 Andriej Bujalski (45), 4:3 Szymon Kiełbicki (47), 4:4 Aku Alho (51), 5:4 Andriej Bujalski (54), 5:5 Jakub Adamek (54), 5:6 Jakub Adamek (63).
*** Comarch Cracovia Kraków - GKS Tychy 0:3 (0:1, 0:1, 0:1).** 0:1 Olli Kaskinen (6), 0:2 Hannu Kuru (28), 0:3 Hannu Kuru (60).
*** STS Sanok - Unia Oświęcim 0:7 (0:2, 0:3, 0:2).**

| | | | |
|---|---|---|---|
| **1. GKS Tychy** | **35** | **73** | **135-71** |
| 2. Unia Oświęcim | 35 | 72 | 137-81 |
| **3. Zagłębie Sosnowiec** | **33** | **68** | **118-73** |
| **4. GKS Katowice** | **32** | **66** | **106-70** |
| **5. JKH GKS Jastrzębie** | **35** | **58** | **103-95** |
| 6. Energa Toruń | 34 | 55 | 132-106 |
| **7. Polonia Bytom** | **35** | **42** | **106-104** |
| 8. Comarch Cracovia | 35 | 28 | 79-138 |
| 9. STS Sanok | 34 | 0 | 38-216 |

**Mecz zaległy (27.01):** ZAGŁĘBIE - KATOWICE (18).
**Następna kolejka (30.01). Piątek:** Sanok - JASTRZĘBIE (18), Cracovia - Toruń (18), KATOWICE - Unia (18.30), ZAGŁĘBIE - TYCHY (19). ©℗

eprasa.pl 723cb2ac94