PLEBISCYT SPORTOWY. GŁOSUJ! str. 30

ISSN 1895-2992

nowy tydzień
tygodnik lokalny

nr 5 (791) 1 - 7 lutego 2021 r. ISSN 1895-2992 Nr indeksu 00204684 Nakład 14999 egz. CENA: 3,30 zł w tym VAT 5%

BEZPŁATNY DODATEK TV

Nie było wolnej karetki, wysłano wóz bojowy

Ocalili go strażacy

str. 3

Nabity na płot

str. 3

Uprowadził 8-latkę?

str. 7

Covid`19 dopadł wiceprezydenta

Janusz Cieszyński, wiceprezydent Chełma otrzymał pozytywny wynik testu na koronawirusa.

str. 7

Walentynki i nagrody dla zakochanych!

Miłosne życzenia wydrukujemy w gazecie

str. 21

Beta-Prim DOSTAWY GAZU
Uwaga!!!
Co 6 butla 50 % taniej
48 zł
Zamów GAZ
82 565 42 43; 82 565 02 11
* dostawa do domu GRATIS
www.betaprim.pl
CZYNNE CODZIENNIE

PRZYJAZNY SKŁAD OPAŁU
Chełm, ul. Podgórze 36
tel. 887 50 51 50
WĘGIEL ODSIEWANY PRZED ZAŁADUNKIEM niskie ceny!
Nowość PELLET
MOŻLIWOŚĆ ZAPŁATY KARTĄ
TRANSPORT - RATY - WORKOWANIE

DOM WESELNY ZA BORKIEM
WOLNE TERMINY
Na miejscu pokoje 2 i 3-osobowe
Chełm, ul. Hrubieszowska 135
tel. 82 560 32 71, 785 701 066
www.zaborkiem.pl

MIELNICZENKO TRANS-AGRO
SKŁAD OPAŁU
NAJLEPSZY ASORTYMENT WĘGLA I MIAŁU
• WĘGIEL ŚLĄSKI I IMPORTOWANY
• WĘGIEL LUZEM I WORKOWANY
Chełm, ul. Kolejowa 45A
tel. 502 268 706, 82 56 55 943

22-151 Janów, Mickiewicza 87
SKŁAD OPAŁU
NISKIE CENY, PŁATNOŚĆ KARTĄ
RATY NA DOWÓD, WĘGIEL LUZEM I WORKOWANY
PRZESIANY I PRZESORTOWANY PRZED ZAŁADUNKIEM
USŁUGA ROZŁADUNKU, TRANSPORT
skład opału janów www.wegielchelm.pl
691-88-82-88
ORZECH, GROSZEK, KOSTKA, EKOGROSZEK, MIAŁ, PELLET
KUPUJ BEZ WYCHODZENIA Z DOMU

OKRĘGOWA STACJA KONTROLI POJAZDÓW „DAPEX”
DAPEX
- badania techniczne
- przeglądy rejestracyjne wszystkich rodzajów pojazdów
- serwis tachografów cyfrowych
Zapraszamy pn.-pt. 7-20, sob. 7-15
Chełm, ul. Rampa Brzeska 25
tel. 082 564 36 59 www.dapex.pl

PROMOCJA WĘGIEL TAŃSZY DO 100 ZŁ
SKŁAD OPAŁU "SZUMIŁO"
ul. Hrubieszowska (za Borkiem) 82 560 33 92
530 294 183

SKŁAD OPAŁU
Chełm, ul. Piwna 1 (plac Browaru)
609 393 770
WĘGIEL ŚLĄSKI I IMPORTOWANY
PELLET - PROMOCJA
TRANSPORT - RATY - WORKOWANIE

WĘGIEL LUZEM I WORKOWANY
W OFERCIE PEŁNY ASORTYMENT WĘGLA
ODSIEWANY PRZED ZAŁADUNKIEM
Bezpłatny dowóz powyżej 1 tony (do 20km)
SPRZEDAŻ RATALNA Santander
skład opału BORYS
Chełm, ul. Kolejowa 45A
tel. 82/ 565 59 23, 500 089 196

www.nowytydzien.pl

KUPIĘ MIESZKANIE za gotówkę
w Chełmie - może być do remontu
tel. 511 218 024

eprasa.pl 725390c144

Chełmski sanepid się nie czepia

Chociaż mówi się o tysiącach kontroli dziennie, które sanepid przeprowadza w kraju wśród przedsiębiorców działających pomimo restrykcji, to w Chełmie sanepid nie czepia się gastronomii. - Nie mamy zgłoszeń o łamaniu zakazów - informuje Elżbieta Kuryk, dyrektor Powiatowej Stacji Sanitarno-Epidemiologicznej w Chełmie.

W ubiegłym tygodniu Izba Gospodarcza Gastronomii Polskiej podawała, że sanepid przeprowadza codziennie ponad tysiąc kontroli w skali kraju. Sprawdza i karze przedsiębiorców, którzy mimo zakazów otwierają swoje restauracje, puby i kafejki w ramch akcji #otwieraMY. W większości przypadków sądy mają rzekomo uchylać nakładane kary. I wykazywać brak podstaw prawnych oraz niezgodność nałożonych zakazów z konstytucją. A jak jest w Chełmie? Bary i restauracje pracują i starają się wiązać koniec z końcem, oferując jedynie potrawy na wynos. Jeśli nawet jakieś działają wbrew zakazom, obsługując klientów na miejscu, to sanepid o tym nie wie.

- Nie mieliśmy żadnych zgłoszeń i nie prowadziliśmy takich kontroli - mówi **Elżbieta Kuryk**, dyrektor powiatowej stacji sanitarno-epidemiologicznej w Chełmie. - Myślę, że właściciele lokali są mądrzy i odpowiedzialni. Rozumieją, że jeśli wprowadzone zostały zakazy, to nie ze złośliwości czy złej woli, tylko z uzasadnionej sytuacji epidemiologicznej.

Dyrektor Kuryk mówi, że chociaż w kraju widać poprawę i liczba zakażeń maleje, to jednak w naszym regionie wcale tak dobrze nie jest. - Każdy ma nadzieję, że obostrzenia zostaną jak najszybciej zniesione i ludzie będą mogli wrócić do normalnej pracy - mówi dyrektor.

Niestety, prędko do tego nie dojdzie. W miniony czwartek rząd ogłosił luzowanie obostrzeń, ale gastronomia nadal jest zamknięta. Jedyne zmiany, jakie wejdą od poniedziałku (1 lutego), to otwarcie galerii handlowych, galerii sztuki i muzeów oraz zniesienie godzin dla seniorów w sklepach. **(bf)**

Dwulatek poparzony wrzątkiem

Wystarczy zaledwie chwila nieuwagi, by doszło do tragedii. Na własnej skórze przekonali się o tym w miniony poniedziałek (25 stycznia wieczorem) rodzice dwulatka z Rudy-Huty. Malec ściągnął na siebie termos z gorącą herbatą. Wezwani na miejsce ratownicy natychmiast założyli dziecku opatrunki hydrożelowe. Z racji licznych oparzeń, m.in. dłoni, brzucha i lewego uda, od razu zapadła jednak decyzja o konieczności transportu małego pacjenta do dziecięcego szpitala w Lublinie. **(pc)**

Chełmski Dom Pogrzebowy
Firma Łukowiec

Organizujemy pogrzeby na wszystkich cmentarzach i zajmujemy się transportem międzynarodowym zmarłych. Przeprowadzamy kremacje w ciągu kilku godzin. Posiadamy własną kaplicę i chłodnię.

Chełm ul. Szpitalna 49
tel. 82-564 36 07 kom. 602 469 287
www.łukowiec.pl

Nasza firma jest Zarządcą Cmentarza Parafialnego w Chełmie przy ul. Lwowskiej. Wszystkie czynności związane z pogrzebem, ekshumacją, pracami kamieniarskimi i budowlanymi muszą zostać uzgodnione w naszym biurze:

Zakład Pogrzebowy Chełm ul. Poległych 1
tel. 82-542 18 56 kom. 602 373 203
www.zakładpogrzebowychelm.pl

USŁUGI CAŁODOBOWE - BEZGOTÓWKOWE
Wypłacamy Zasiłki Pogrzebowe ZUS i KRUS Przed Pogrzebem

Dyżur całodobowy
502 791 454
82 566 40 53
KOMPLEKS
Zakład Usług Pogrzebowych
KOMPLEKSOWE USŁUGI POGRZEBOWE
NA TERENIE POLSKI I ZAGRANICĄ
Chełm, ul. Rejowiecka 93
Rejowiec Fabr., ul. Dworcowa 4

Klient znalazł ciało

Śledczy badają sprawę nagłej śmierci pracownika chełmskiego lombardu. Makabrycznego odkrycia dokonał rankiem jeden z klientów. Zwłoki mężczyzny leżały za ladą, na podłodze.

Do zdarzenia doszło w środę, 27 stycznia. Około godz. 9 do lombardu przy ul. Lubelskiej (za urzędem miasta) wszedł potencjalny klient. Drzwi były otwarte, więc skorzystał, w środku jednak nikogo nie było. Mężczyzna zaczął się rozglądać, nawoływać, w końcu zajrzał za ladę. Wtedy go dostrzegł.

38-letni pracownik lombardu leżał na podłodze, nieprzytomny. Zszokowany klient zadzwonił pod numer alarmowy, a dyspozytor wysłał na miejsce karetkę pogotowia. Zespół przyjechał na miejsce, ale nie podjął żadnych czynności. 38-latek nie był nieprzytomny, lecz martwy. Było już za późno na reanimację.

Do lombardu przyjechała policja, a następnie prokurator. Według wstępnych oględzin udział osób trzecich w śmierci 38-letniego mężczyzny został wykluczony. To był nagły zgon, ale jego przyczynę ma wskazać dopiero zlecona przez prokuratora sekcja zwłok. Z lombardu nic nie zginęło. **(pc)**

Nie chciała żyć

Zaledwie 26-letnia dziewczyna. Miała całe życie przed sobą, wiele możliwości. Niestety, ona sama nie widziała już dla siebie żadnej szansy. Wzięła sznur, zrobiła pętlę i powiesiła się. Nie zostawiła żadnego listu z wyjaśnieniami. Jej ciało bliscy znaleźli w budynku gospodarczym na terenie rodzinnej posesji w Kamieniu-Kolonii, w czwartek (29 stycznia, przed godz. 19). Na miejsce przyjechała policja i prokurator. Oględziny miejsca jednoznacznie wykluczyły udział osób trzecich w śmierci dziewczyny. **(pc)**

Bosy, głuchy i pijany

Nietypowa interwencja chełmskich służb. W poniedziałek (25 stycznia) policjanci próbowali spacyfikować 38-latka, który biegał po parkingu przed sklepem w Pokrówce. Nie byłoby w tym nic dziwnego, gdyby nie fakt, że mężczyzna był bosy i krzyczał wniebogłosy, żeby go zastrzelić. Na dodatek okazało się, że jest niesłyszący, konsekwentnie jednak odmawiał założenia aparatu i podjęcia jakichkolwiek rozmów czy negocjacji z mundurowymi lub ratownikami. Nietrzeźwy i pobudzony domagał się strzału, i już. Został przewieziony do miejskiej izby wytrzeźwień, gdzie ochłonął, uspokoił się i przede wszystkim wytrzeźwiał. **(pc)**

Lekarzowi **Lechowi Litwinowi**
wyrazy głębokiego współczucia
i słowa wsparcia z powodu śmierci

Mamy

składa
Dyrekcja i Pracownicy
Szpitala w Chełmie

Pani **Elżbiecie Barczak** wyrazy współczucia
z powodu śmierci

RODZICÓW

składają
Dyrekcja, Grono Pedagogiczne, Pracownicy
i Uczniowie Zespołu Szkół Energetycznych
i Transportowych w Chełmie

Serdecznie dziękujemy wszystkim,
szczególnie byłym uczniom i absolwentom,
którzy towarzyszyli swojemu

„Frankowi"

w Jego ostatniej na ziemi drodze

żona Teresa,
synowie
Edward, Wiesław, Mirosław i Artur Świstowscy

Odeszli...

Leszek Gierczak, 65 lat
Jerzy Żurawski, 68 lat
Janina Deczkowska, 96 lat
Andrzej Prucnal, 61 lat
Danuta Kozaczuk, 66 lat
Adela Łubkowska, 89 lat
Piotr Kubacki, 40 lat
Jerzy Semeniuk, 63 lata
Teresa Tyrka, 66 lat
Leokadia Miałkowska, 87 lat
Maria Piskorska, 86 lat
Zofia Chmielewska, 96 lat
Krystyna Barczak, 82 lata
Mirosław Kozłowski, 60 lat
Franciszek Świstowski, 88 lat
Edward Sawoszczuk, 72 lata
Marianna Tkaczyk, 98 lat
Jacek Dudkiewicz, 54 lata
Edward Kruk, 64 lata
Zdzisław Musel, 67 lat
Teresa Hnidec, 76 lat
Władysław Kozaczuk, 94 lata
Ryszard Prucnal, 72 lata
Anatol Punda, 83 lata
Władyslaw Wilgocki, 74 lata
Tadeusz Kosik, 85 lat
Bogdan Czubara, 73 lata
Józefa Kłos, 91 lat
Zofia Dzieniak, 94 lata
Halina Podkańska, 66 lat
Teresa Szymańska-Litwin, 87 lat
Kazimierz Barczak, 85 lat
Antonina Hachaj, 88 lat
Bożena Jarzębkiewicz, 70 lat
Leon Klin, 89 lat
Jadwiga Czopek, 90 lat
Katarzyna Oleszczyńska, 49 lat
Piotr Błaszczak, 62 lata
Leszek Łata, 33 lata

nowy tydzień tygodnik lokalny

NOWY TYDZIEŃ. TYGODNIK LOKALNY Ukazuje się w poniedziałki na terenie powiatów: chełmskiego, krasnostawskiego i włodawskiego
WYDAWCA: Grupa Medialna ITM Sp. z o.o. ul. Bramowa 6, 20-111 Lublin, Prezes zarządu - Marcin Futyma
REDAGUJE ZESPÓŁ: redaktor naczelny - Marcin Futyma, zastępca redaktora naczelnego - Piotr Morlewski; dziennikarze - Paulina Ciesielska, Bogumił Fura, Magdalena Hawryluk,Karol Garbacz, Katarzyna Głaz, Bogumił Mikulski, Piotr Stępień. e-mail: redakcja@nowytydzien.pl
DZIAŁ REKLAM I OGŁOSZEŃ: Bożena Weremko - kierownik, Sebastian Janiszewski, e-mail: reklama@nowytydzien.pl
DRUK: Agora S.A., ul. Daniszewska 27, 03-230 Warszawa

Redakcja / Biuro reklam i ogłoszeń: 22-100 Chełm, ul. Lwowska 14 (II p.) tel. 82 565 44 44
/redakcja nie ponosi odpowiedzialności za treść ogłoszeń i reklam/

PRENUMERATA realizowana przez RUCH S. A.:
Zamówienia na prenumeratę można składać na stronie **www.prenumerata.ruch.com.pl**
Ewentualne pytania prosimy kierować na adres e-mail: **prenumerata@ruch.com.pl**
lub kontaktując się z Centrum Obsługi Klienta „RUCH" pod numerami: 22 693 70 00 lub 801 800 803
– w dni robocze w godzinach 7^{00} – 17^{00}. Koszt połączenia wg taryfy operatora.

PRENUMERATA realizowana przez POCZTĘ POLSKĄ S.A.:
Zamówienia prenumeraty „Nowego Tygodnia" można składać
– na stronie internetowej: prenumerata.poczta-polska.pl
– w każdym urzędzie pocztowym lub u listonosza.

Informacja dla Ogłoszeniodawców (osób fizycznych) i Uczestników konkursów
Administratorem Państwa danych osobowych jest Grupa Medialna ITM Sp. z.o.o. (adres: ul. Bramowa 6, 20-111 Lublin). Podanie danych osobowych jest dobrowolne. Celem przetwarzania danych osobowych jest realizacja świadczonych przez Administratora usług oraz cele marketingowe. Podstawą przetwarzania danych osobowych jest zgoda osoby, której dane dotyczą. Odbiorcami danych osobowych mogą być podmioty współpracujące z administratorem. Osoba, której dane osobowe dotyczą, ma prawo wycofania zgody w dowolnym momencie. Dane osobowe będą przetwarzane przez czas niezbędny do realizacji celu, w jakim są przetwarzane. Osoba, której dane osobowe dotyczą, ma prawo do żądania od Administratora dostępu do swoich danych osobowych, ich sprostowania, usunięcia lub ograniczenia przetwarzania, prawo przenoszenia danych osobowych oraz prawo wniesienia skargi do organu nadzorczego - Prezesa Urzędu Ochrony Danych Osobowych.
Szczegóły zamieszczone są w *Polityce prywatności* na stronie internetowej - www.nowytydzien.pl

eprasa.pl 725390c144

CHEŁM. Nie było wolnej karetki, wysłano wóz bojowy

Strażacy uratowali mu życie

Dramatyczne wydarzenia, przy których liczyła się każda upływająca minuta. Do nieprzytomnego w aucie mężczyzny wezwano karetkę, ale w całym mieście nie było ani jednego wolnego zespołu. Gdyby nie strażacy, mężczyzna by zmarł.

Przypadkowy świadek zwrócił uwagę na siedzącego w zamkniętym samochodzie przy ul. Wolności mężczyznę w podeszłym wieku. Człowiek za kierownicą renault był głęboko nieprzytomny. Nie pomagały machania ręką, stukania w szybę samochodu. Przechodzień wybrał numer alarmowy w telefonie i poprosił o pomoc. Był piątek, 22 stycznia, około godziny 11. Dyspozytor wojewódzkiego Centrum Powiadamiania Ratunkowego przekierował zgłoszenie do dyspozytora medycznego w Chełmie. Niestety, traf chciał, że w stacji pogotowia nie było ani jednej wolnej karetki, a z każdą sekunda szanse pacjenta na przeżycie malały. Dyspozytorka zwróciła się więc o wsparcie do straży pożarnej, która ma na swoim wyposażeniu defibrylator. Poza tym strażacy są przeszkoleni z zakresu pierwszej pomocy, a część z nich ma też uprawnienia ratowników medycznych.

- Strażacy ewakuowali z samochodu 68-letniego mężczyznę, u którego nastąpiło nagłe zatrzymanie krążenia, na chodnik i ułożyli go na kocu. Przeprowadzili masaż serca, zastosowali tlenoterapię, a następnie użyli defibrylatora AED - informuje bryg. **Wojciech Chudoba**, zastępca komendanta miejskiego Państwowej Straży Pożarnej w Chełmie.

Przykleili do ciała elektrody i wykonali wstrząs. Zaraz potem na miejsce dotarł zespół ratownictwa. Po około 10 minutach resuscytacji pacjent odzyskał rytm serca, a karetka przewiozła go do szpitala. Udało się, mężczyzna przeżył.

Sytuację, gdy zamiast pogotowia do reanimacji pacjenta wyjeżdża na sygnale ciężki wóz PSP, strażacy nazywają fachowo „izolowanym zdarzeniem medycznym". Po raz pierwszy do pomocy nieprzytomnemu w Chełmie wyjechali dokładnie dwa lata temu. Od tamtej pory zdarzyło im się to tylko kilka razy. Nierzadko jednak to oni w pierwszej kolejności zajmują się poszkodowanymi z wypadków czy w wyniku pożaru. **(pc)**

Wykrwawiał się na ogrodzeniu

Wielu chełmian pamięta drastyczne sceny, które kilka lat temu rozegrały się przy ul. Lubelskiej, niedaleko aquaparku. Łoś, który zawędrował do miasta, usiłował przeskoczyć przez ogrodzenie prywatnej posesji. Zawisł na płocie, a pręty rozerwały mu brzuch. Widok był okropny. Nie dalej, jak kilka dni temu, podobna sytuacja miała miejsce na osiedlu Działki.

Biegające luzem psy są zmorą amatorów joggingu i rowerzystów, ale nie tylko. Każdy pieszy ma prawo, idąc chodnikiem, czuć się bezpiecznie. A nie będzie miał tej pewności, przechodząc obok niezabezpieczonego psa na niezamkniętej posesji. Zwierzę to tylko zwierzę - podkreślają eksperci, gdy dochodzi do kolejnych, nagłych i niespodziewanych ataków i pogryzień - nigdy nie można być stuprocentowo pewnym, że nie zrobi nikomu krzywdy. Jakiś czas temu pisaliśmy o przykrym zwyczaju (niektórych) mieszkańców osiedla Działki w Chełmie, którzy nie pilnują swoich czworonogów, a te biegają luzem po chodnikach i jezdni. Powodowanie zagrożenia dla innych to jedna strona medalu, ale puszczonym samopas psom również może stać się krzywda. Potrącenie przez samochód to jedna z możliwości. Druga, jak to miało miejsce ostatnio, jest jeszcze straszniejsza.

23 stycznia, pod numer alarmowy Stowarzyszenia Chełmska Straż Ochrony Zwierząt przyszło zgłoszenie o zawieszonym na ogrodzeniu psie. Na miejsce (os. Działki) niemal natychmiast pojechali inspektorzy ChSOZ. Jak się okazało, niepilnowany przez właściciela czworonóg wybiegł z posesji i chciał dostać się do suczki, która miała akurat cieczkę. Pies próbował przeskoczyć płot, ale nadział się na ostry pręt, który wbił mu się w pachwinę. Zwierze konało z bólu na płocie.

- Na szczęście szybka interwencja dobrych ludzi oraz nasza uratowała mu życie. Psu została udzielona pierwsza pomoc, a jego właściciel został odnaleziony - podkreślają inspektorzy ChSOZ i zwracają się z apelem do mieszkańców nie tylko tego, ale i wszystkich osiedli w mieście: - Bądźcie odpowiedzialni! Nie puszczajcie zwierząt samopas, sterylizujcie je i kastrujcie. **(pc, fot. ChSOZ)**

Odebrali broń kłusownikowi

Jest śledztwo w sprawie kłusownika z gminy Kamień. Mężczyzna został zatrzymany na gorącym uczynku przez myśliwych. Na ich widok usiłował ukryć broń w igliwiu.

25 stycznia, w poniedziałek, do Prokuratury Rejonowej w Chełmie doprowadzony został 54-latek z gminy Kamień pod zarzutem polowania bez wymaganego zezwolenia oraz nielegalnego posiadania broni i amunicji. Mężczyznę nakryli na gorącym uczynku myśliwi, w sobotę (23 stycznia), w lesie na terenie Koczowa.

Widząc zbliżających się w jego stronę łowców, kłusownik zaczął się wycofywać. Zamierzał ukryć broń w igliwiu i uciec z lasu. Myśliwi dogonili go, zagrodzili mu drogę i wezwali policję, która zatrzymała kłusownika i zabezpieczyła broń wraz z jednym nabojem, który miał przy sobie. 54-latek trafił do policyjnego aresztu, a mundurowi przeszukali jego posesję. Więcej nielegalnej broni czy amunicji nie znaleźli. Prokurator zastosował wobec podejrzanego środek zapobiegawczy w postaci dozoru policyjnego. **(pc)**

eprasa.pl 725390c144

CHEŁM. Zwolnieni z opłat za koncesję na sprzedaż alkoholu

Miejskie wsparcie dla restauratorów

Chełmscy restauratorzy, którzy odczuli skutki pandemii koronawirusa, zostaną zwolnieni z opłaty za koncesję na sprzedaż alkoholu. Tak zdecydowała rada miasta. Radna Edyta Rożek zaapelowała, by miasto wspomogło również właścicieli firm zajmujących się transportem publicznym, zwalniając je z opłaty za korzystanie z dworca dla busów przy ul. Targowej.

- Uchwała jest realizacją obietnicy prezydenta w zakresie pakietu wsparcia dla podmiotów z branży gastronomicznej - uzasadniał wiceprezydent **Janusz Cieszyński** podczas zdalnej zwołanej w trybie nadzwyczajnym sesji, która odbyła się w ubiegły czwartek 28 stycznia.

Restauratorzy mogą wystąpić o zwolnienie z opłaty za koncesję na sprzedaż alkoholu. Prezydent **Jakub Banaszek** taką obietnicę przedstawił w listopadzie ubiegłego roku, ale dopiero przed kilkoma dniami weszły w życie nowe przepisy, które pozwoliły dostosować do nich lokalne prawo. - Zależało nam na tym, aby uchwałę podjąć jak najszybciej, bo część przedsiębiorców opłatę uiszcza do 31 stycznia - argumentował wiceprezydent.

Cieszyński przyznał, że zwolnienie właścicieli lokali gastronomicznych, którzy ucierpieli na pandemii koronawirusa, z opłaty za wydanie koncesji na sprzedaż alkoholu dla budżetu miasta nie będzie odczuwalne. Kwota, jaka z tego tytułu nie wpłynie do miejskiej kasy, nie przekroczy 100 000 zł. - Zostanie ona zbilansowana w ramach tzw. opłaty „małpkowej" za sprzedaż napojów w opakowaniach do 30 ml. To będą dodatkowe pieniądze dla samorządu. Z jednej strony nie wykonamy szerszego niż dotychczas programu przeciwdziałania alkoholizmowi, z drugiej jednak strony, jeśli uda się utrzymać wydatki na ten program na poziomie ubiegłego roku, to w jakiś sposób pogodzimy ogień z wodą i zrealizujemy niezwykle ważny cel, jakim jest wsparcie dla przedsiębiorców - argumentował wiceprezydent Chełma.

Radni zadali Cieszyńskiemu kilka pytań. **Dariusz Grabczuk** chciał wiedzieć, czy miasto przewiduje wsparcie dla innych branż, które ucierpiały z powodu Covid`19. - Czy zwolnienie z podatku od nieruchomości nie byłoby w obecnej sytuacji zasadne? - przekonywał wiceprzewodniczący rady miasta.

Wiceprezydent przypomniał, że weszła w życie tzw. tarcza branżowa skierowana do konkretnych gałęzi gospodarki. - Pochylamy się nad możliwościami, które miastu dają odgórne przepisy. Przeanalizujemy jednak możliwości finansowe miasta i ewentualnie na następnej sesji mogą być przedłożone kolejne projekty uchwał. Dzisiejsze posiedzenie ma charakter wyjątkowy, bo chcemy zrealizować obietnicę z ubiegłego roku - stwierdził Janusz Cieszyński.

Radny niezależny, **Mariusz Kowalczuk** pytał, czy są zabezpieczone w budżecie pieniądze na miejski program profilaktyki rozwiązywania problemów alkoholowych i program przeciwdziałania narkomani, tym bardziej, że ich adresatami są młodzież i dzieci. - Ilu przedsiębiorców skorzysta z ulgi, jaką zapewnia im dzisiejsza uchwała? - dociekał Kowalczuk.

W opinii wiceprezydenta tegoroczny budżet na programy będzie na tym samym poziomie, co przed rokiem, a może nawet nieco wyższy. Z kolei do uchwalonej przez radnych ulgi będzie uprawnionych 47 podmiotów z branży gastronomicznej. - Oczywiście, uchwała nie dotyczy sklepów z alkoholem. Te z opłaty za koncesję nie będą zwolnione - podkreślił Janusz Cieszyński.

Radna **Edyta Rożek** zaproponowała natomiast, by miasto pochyliło się też nad firmami zajmującymi się transportem publicznym. W tej sprawie miało interweniować stowarzyszenie przewoźników. - Konkretnie chodzi o opłaty do PUM za plac postojowy przy ul. Targowej. Są duże ograniczenia w przemieszczaniu się, dzieci i młodzież nie jeżdżą do szkół, a koszty utrzymania firm nie maleją. Ich właściciele mają zatrudnionych pracowników, ciągną dosłownie na oparach. Miesięcznie do PUM płacą po około 1 600 zł - tłumaczyła Rożek.

Na takie zwolnienie jednak nie zanosi się, bo - jak stwierdził wiceprezydent Cieszyński - sytuacja finansowa PUM-u, które obecnie jest w trakcie restrukturyzacji, nie pozwala udzielić wsparcia. - Poruszamy się w ramach możliwości, jakie dziś mamy. Podjęta uchwała jest najprawdopodobniej pierwszą w Polsce, albo jedną z pierwszych. Program wsparcia miasta jest naprawdę szczodry, wszystkie możliwości na pewno rozpatrzymy, ale nie możemy obiecywać rzeczy, których realizacja mogłaby negatywnie wpłynąć na ważne procesy, które teraz się toczą. Jednym z takich procesów jest restrukturyzacja zadłużenia PUM, pochodzącego z poprzednich lat - mówił Cieszyński. **(s)**

CHEŁM. Niespodziewane dopłaty za ciepło

Skarżą się na MPEC

Mieszkańcy kamienicy przy ul. Narutowicza 16 złożyli na Miejskie Przedsiębiorstwo Energetyki Cieplnej skargę do Urzędu Regulacji Energetyki, Urzędu Ochrony Konkurencji i Konsumentów oraz Rzecznika Praw Obywatelskich. Spółka obciążyła ich dodatkowymi, pokaźnymi opłatami za ciepło, z którymi całkowicie się nie zgadzają.

W budynku przy ul. Narutowicza 16 mieści się 12 mieszkań, z czego jedno od dłuższego czasu stoi puste. W 90 procentach w budynku mieszkają emeryci i renciści. W grudniu minionego roku Miejskie Przedsiębiorstwo Energetyki Cieplnej do wszystkich właścicieli lokali wysłał rachunki z dodatkowymi opłatami za centralne ogrzewanie. - Moja mama, która ma ponad 90 lat, dostała dopłatę w wysokości ponad 1 500 zł za lokal o powierzchni około 35 m kw. - mówi nasz czytelnik, który jest współwłaścicielem mieszkania. - Pozostali sąsiedzi mieli do zapłacenia od 800 do prawie 2 000 zł. Najgorsze w tym wszystkim jest to, że MPEC o pieniądze upomniało się przed samymi świętami Bożego Narodzenia. Dla starszych ludzi taka informacja była szokiem, tym bardziej, że wszyscy na bieżąco regulowali rachunki za ciepło.

Czytelnik wspomina, że w 2000 roku miasto zachęcało wszystkich mieszkańców kamienicy przy Narutowicza 16 do podłączenia się do miejskiej sieci ciepłowniczej. - Każdy, kto się zgodził, za darmo dostawał licznik - opowiada. - Podpisaliśmy z MPEC indywidualne umowy, które obowiązywały do czerwca minionego roku. Wtedy to spółka, jako monopolista na chełmskim rynku, zerwała je i zaproponowała jedną umowę wspólnocie mieszkaniowej. Ta natomiast rachunek za ciepło miałaby rozliczyć na poszczególne lokale. Do wyboru mieliśmy dwa warianty. Pierwszy dotyczył opłaty za faktycznie zużytą energię cieplną w okresie grzewczym, drugi zaliczkowo przez cały rok. Do tej pory płaciliśmy tyle, ile zużyliśmy ciepła. Latem płaciliśmy grosze głównie za konserwacje. Co roku też było tak, że suma wskazań na licznikach indywidualnych nigdy nie zgadzała się z głównym pomiarem i każdy z nas proporcjonalnie dopłacał do różnicy. Zawsze mieliśmy taką świadomość, dlatego też otrzymane w grudniu z MPEC dodatkowe rachunki są dla nas kompletnie niezrozumiałe - dodaje czytelnik.

Chełmianin interweniował w MPEC, domagając się wyzerowania salda. Spółka nie wyraziła na to zgody. - Złożyłem na chełmski MPEC skargę do Urzędu Regulacji Energetyki, Urzędu Ochrony Konkurencji i Konsumentów, a także Rzecznika Praw Obywatelskich. To samo zrobiło kilku innych mieszkańców. Wiem, że URE już zwróciło się do spółki o przekazanie wszystkich dokumentów, związanych z tym tematem. Problemem zajął się też RPO. Sprawy nie odpuszczę, bo uważam, że nie zalegam spółce ani złotówki - twierdzi nasz czytelnik.

Przed tygodniem pisaliśmy o podobnej sprawie na ul. Młodowskiej 16, gdzie właściciele lokali również dostali wysokie dopłaty od MPEC. Wtedy to władze spółki tłumaczyły, że zaliczki, jakie wpłacali mieszkańcy, nie wystarczyły na pokrycie wszystkich kosztów związanych z dostarczeniem energii cieplnej do mieszkań.

O problemie, jaki dotknął mieszkańców budynku przy ul. Narutowicza 16, rozmawialiśmy z prezesem MPEC **Arturem Jędruszczukiem**. Stwierdził jedynie, że każdy przypadek jest traktowany indywidualnie, a spółka dołoży wszelkich starań, aby rzetelnie i sprawiedliwie rozliczyć zaszłościowe sprawy, na które obecny zarząd nie miał wpływu. **(s)**

CHEŁM. Te daty warto zapamiętać

Nabór wniosków na 500 plus

1 lutego rozpoczyna się przyjmowanie wniosków na comiesięczne świadczenia wychowawcze 500 plus. Na początek nabór będzie prowadzony w formie elektronicznej, a od 1 kwietnia także osobiście w Miejskim Ośrodku Pomocy Rodzinie w Chełmie albo za pośrednictwem poczty.

Ze świadczenia 500plus korzysta wiele chełmskich rodzin. W poprzednim okresie od 1 lipca 2019 r. do 31 grudnia 2020 r. do MOPR w Chełmie wpłynęły 7492 wnioski o ustalenie prawa do świadczenia wychowawczego, z czego aż 5200 wniosków w formie elektronicznej. Świadczenia wypłacono dla 6668 chełmskich rodzin, a na jego wypłatę w tym okresie przeznaczono prawie 80 mln zł. Od 1 lutego 2021 r. wnioski będą przyjmowane drogą elektroniczną za pośrednictwem portalu Ministerstwa Rodziny: empatia.mrpips.gov.pl, przez bankowość elektroniczną lub przez portal PUE ZUS. Z kolei od 1 kwietnia 2021 r. wnioski o wsparcie wychowawcze w ramach pięćset plus będzie można składać drogą tradycyjną, czyli osobiście w MOPR w Chełmie lub za pośrednictwem poczty. Od tego roku prawo do świadczenia w ramach programu „Rodzina 500+" zostało ustalone na roczny okres trwający od 1 czerwca do 31 maja następnego roku kalendarzowego. Jak informują chełmscy urzędnicy, dla wniosku złożonego w terminie do 30 kwietnia 2021 r. ustalenie prawa do świadczenia wychowawczego i jego wypłata nastąpi najpóźniej do 30 czerwca 2021 r. W przypadku wniosków złożonych później - w terminie trzech miesięcy od dnia złożenia wniosku. Z wyrównaniem od 1 czerwca będą wypłacane tylko te świadczenia, na które wnioski wpłyną przed upływem czerwca. **(opr.**

CHEŁM. Celnicy w trosce o czworonogi

Nie tylko kontrolują granicę, walczą z nielegalnym hazardem czy przeganiają papierosiarzy z targowiska. Tym razem funkcjonariusze celno-skarbowi włączyli się w pomoc bezdomnym zwierzętom ze schroniska.

- Zbiórkę dla schroniska w Chełmie zorganizowali przewodnicy naszych psów służbowych. Jako grupa, której szczególnie bliski jest los zwierząt - bo sami na co dzień się nimi opiekują - zaangażowali w akcję również funkcjonariuszy z Oddziału Celnego Drogowego w Dorohusku - tłumaczy biuro prasowe Izby Administracji Skarbowej w Lublinie.

Akcja prowadzona była wśród funkcjonariuszy i pracowników cywilnych. Analogiczną zbiórkę stworzyli też mundurowi z placówki w Białej Podlaskiej, którzy wsparli tamtejsze przytulisko. W sumie udało się zebrać i przekazać do obu schronisk ponad pół tony darów. To m.in. karma dla psów i kotów, zabawki, naczynia, kołdry, koce i inne tekstylia, aby zwierzaki nie marzły zimą, a także wiele innych rzeczy potrzebnych do normalnego funkcjonowania. Brawa dla celników za bezinteresowność. **(opr. pc)**

CHEŁM. Jedną ulicę zrobili, na drugiej oświetlenie uszkodzili

Ciemno na Piłsudskiego

Od tygodnia przy alei Piłsudskiego w Chełmie nie działa oświetlenie uliczne. Gdyby nie sklep Gama, który otwarty jest do 22.00, to ulicę spowiłyby całkowite ciemności - skarżą się mieszańcy i pytają, czy to jakaś awaria, o której nikt im nie powiedział, czy szukanie przez miasto oszczędności?

- Od prawie tygodnia przy naszej ulicy nie działa oświetlenie - mówiła nam w minioną środę mieszkanka al. Piłsudskiego. - Nie świeci ani jedna latarnia. Czy to jakaś awaria, czy miasto szuka u nas oszczędności?

Czytelniczka mówi, że przy sąsiedniej ulicy Kolejowej, którą niedawno oddano do użytku, nie ma takiego problemu. - Co kilkadziesiąt metrów stoi nowa latarnia i świeci od godziny osiemnastej do rana - tłumaczy. - Gdyby nie sklep Gama, który jest przy naszej ulicy, to mielibyśmy całkowite ciemności. Ale sklep pracuje do 22.

Miejscy urzędnicy zapewniają, że o problemie wiedzą i brak oświetlenia nie ma nic wspólnego z oszczędnościami. - Podczas prowadzonych robót drogowych związanych z modernizacją ul. Kolejowej doszło do uszkodzenia instalacji zasilającej oświetlenie przy ul. Piłsudskiego. Urząd Miasta przekazał zgłoszenie wykonawcy przebudowy ul. Kolejowej, a ten poinformował, że przystąpi do naprawy uszkodzonej instalacji - informuje **Damian Zieliński** z chełmskiego magistratu.

W piątek usterkę usunięto. **(bf)**

eprasa.pl 725390c144

CHEŁM. Jak się nie ma, co się lubi, to się lubi, co się ma…

Trzy szkoły ze srebrną tarczą

Jest już ogólnopolski ranking szkół ponadpodstawowych za rok szkolny 2019/2020. Szału nie ma. Trzy chełmskie placówki zdobyły srebrną tarczę. Z liceów najwyżej uplasowało się I LO, które zajęło 360. miejsce w kraju. W porównaniu do ubiegłego roku to spadek o 19 pozycji. W województwie lubelskim „Czarnecki" zajął siedemnastą lokatę. Spośród techników na 185. pozycji w Polsce i czternastej na Lubelszczyźnie znalazły się „Ekonomy", a odpowiednio 188. i 15 miejsce zajął Zespół Szkół Technicznych. Obie szkoły zanotowały awans w klasyfikacji.

Fundacja Edukacyjna „Perspektywy" po raz 23. podsumowała osiągnięcia liceów ogólnokształcących i techników w kraju. W opublikowanym w minionym tygodniu rankingu zaprezentowała najlepszych 1 000 ogólniaków i 500 techników w Polsce, którym przyznano tarcze złote, srebrne oraz brązowe. Pod uwagę wzięto wyniki matur, zarówno na poziomie obowiązkowym, jak i rozszerzonym, a także ogólnopolskich olimpiad przedmiotowych, zaś w technikach dodatkowo jeszcze egzaminów zawodowych. Największy wpływ na końcową notę miały jednak wyniki egzaminów matur w stopniu rozszerzonym.

W ogólnopolskim rankingu, zarówno liceów jak i techników, czyli wśród 1500 najlepszych szkół, znalazły się dwa chełmskie ogólniaki i dwie szkoły techniczne. Zajęte miejsce zapewne nie są szczytem marzeń chełmskich nauczycieli, a także uczniów, ale chyba w pełni odzwierciedlają obecne możliwości miejskich szkół. Na to, by chełmska placówka „wskoczyła" do pierwszej „setki" najlepszych ogólniaków i na stałe w niej się zadomowiła, przyjdzie nam jeszcze trochę poczekać, bo naszym liceom i technikom do najlepszych jeszcze sporo brakuje. Ale jak się nie ma, co się lubi, to się lubi, co się ma.

Z liceów srebrną tarczę uzyskało I LO, które zostało sklasyfikowane na 360. miejscu w kraju i 17. w województwie lubelskim. Rok temu pozycja w rankingu ogólnopolskim była nieco wyższa. „Czarniecki" miał 341. lokatę.

Brązową tarczę przyznano II LO, które zajęło 673. miejsce w Polsce, awansując, w porównaniu do minionego roku, o 41 pozycji. W województwie lubelskim chełmska szkoła uplasowała się na 35. miejscu. Przed rokiem była czterdziesta.

Z techników znów najwyżej oceniono Zespół Szkół Ekonomicznych i Mundurowych. Popularne „Ekonomy" zajęły 185. miejsce w kraju, notując awans o 14 lokat. Bardzo duży skok odnotował Zespół Szkół Technicznych, który z 380. miejsca z poprzedniego roku przesunął się na 188. pozycję. W województwie lubelskim ZSEiM zajęło czternaste miejsce, a ZST - piętnaste. Obie szkoły uzyskały srebrną tarczę.

Uzyskane przez chełmskie licea i technika miejsca w pewnym sensie zadowalają miejskich urzędników. - Zdajemy sobie sprawę, że zawsze może być lepiej, jednak patrząc na efektywność pracy tych szkół, na wyniki, jakie osiągają uczniowie podczas egzaminów maturalnych, a także podczas olimpiad na różnych szczeblach, należy pogratulować zarówno uczniom, jak i nauczycielom - informuje Biuro Prasowe Prezydenta Chełma. - Podsumowując, wyniki można uznać za zadowalające, mamy jednak świadomość, że w przypadku wszystkich placówek, zarówno jeżeli mowa uczniach, jak i kadrze dydaktycznej, dysponujemy potencjałem, który daje nam jeszcze większe możliwości.

Z placówek ponadpodstawowych z regionu na 448. miejscu w Polsce i 23. pozycji w województwie lubelskim znalazło się I LO im. Tadeusza Kościuszki we Włodawie. Szkoła w rankingu krajowym awansowała aż o 101 lokat, natomiast w wojewódzkim o dwanaście. Podobnie jak chełmskie I LO zdobyła srebrną tarczę. Tę z kolei utraciło I LO im Władysława Jagiełły w Krasnymstawie, które z zajmowanej przed rokiem w kraju 450. pozycji spadło na 584. miejsce. W wojewódzkim rankingu krasnostawski ogólniak zamknął trzecią dziesiątkę. Rok temu był dwie lokaty wyżej. Tym samym „Jagiełło" zamiast srebrnej tarczy, ma brązową, taką samą, co II LO im. Cypriana Norwida w Krasnymstawie. Szkoła ta w ubiegłych latach znajdowała się poza głównym rankingiem. W tym roku „wskoczyła" do grona tysiąca najlepszych liceów w kraju, plasując się na 946. miejscu i 52. w województwie lubelskim.

W rankingu zwyciężyły XIV Liceum Ogólnokształcące im. Stanisława Staszica w Warszawie oraz Technikum Mechatroniczne nr 1 również w Warszawie. W województwie lubelskim najlepszym ogólniakiem zostało I LO im. Stanisława Staszica w Lublinie, a najlepszą szkołą techniczną - Technikum Elektroniczne także w Lublinie. **(s)**

CHEŁM. Trzeba naprawić

Dziurawa Wschodnia

Nasi Czytelnicy zwracają uwagę, jak fatalnie jeździ się po dziurawej ulicy Wschodniej. W ratuszu zapewniają, że wykonawca przebudowy krajowej „Dwunastki" poprawia przejazd na tym odcinku, ale utrudniają to warunki pogodowe.

W ubiegłym roku ruszyła długo oczekiwana przebudowa drogi krajowej nr 12 w granicach miasta Chełm. Chełmianie nastawiali się na utrudnienia. Odczuwaliby je pewnie znacznie bardziej, gdyby nie - paradoksalnie - obostrzenia związane z epidemią, w tym w większości zdalna nauka, przekładająca się na mniejszy ruch samochodowy. Prace przy przebudowie krajowej „Dwunastki" trwają. Roboty podzielone są na etapy. Wiadomo było, że jednym z najbardziej czasochłonnych będzie budowa wiaduktu nad torami przy ul. Wschodniej. Właśnie na stan nawierzchni tej ulicy zwracał ostatnio uwagę nasz Czytelnik.

- Dziura na dziurze, nie jeździłem jeszcze po tak fatalnej drodze - mówi nasz Czytelnik. - Pełno tam błota pośniegowego, a przecież to droga tak bardzo uczęszczana. Mnóstwo kierowców jedzie w stronę Dorohuska. Jeśli ktoś musi tamtędy przejechać, to najlepiej autem terenowym.

Przekazaliśmy sygnał Czytelnika do chełmskiego ratusza.

- Wykonawca przebudowy DK12, firma Budimex, informuje, że na bieżąco poprawia przejazd na ulicy Wschodniej - informują w biurze prasowym magistratu. - Niestety, w ostatnim czasie ze względu na warunki atmosferyczne i wodę roztopową jest to utrudnione, a to z kolei generuje niedogodności dla kierowców. Jednak wykonawca zapewnia, że prace naprawcze będą prowadzone. **(mo)**

CHEŁM. Kluby mogą składać wnioski

Milion złotych na sport

Do 17 lutego br. kluby i stowarzyszenia sportowe z miasta Chełm mogą składać wnioski o przyznanie samorządowej dotacji w zakresie upowszechniania kultury fizycznej. W tegorocznym budżecie na sport zaplanowano 1 mln zł.

W środę 27 stycznia br. prezydent Chełma **Jakub Banaszek** ogłosił konkurs dla klubów i stowarzyszeń sportowych na zadania z zakresu upowszechniania kultury fizycznej. Do podziału jest 1 mln zł. Kluby na składanie wniosków mają czas do 17 lutego br. Przed rokiem miasto na kulturę fizyczną i sport przeznaczyło ponad 1 140 000 zł, ogłaszając trzy konkursy. W pierwszym między kluby podzielono kwotę 500 000 zł, w drugim - 508 000 zł, a w trzecim - niespełna 140 000 zł.

Kluby muszą pamiętać, że dofinansowanie z miasta do konkretnych działań nie może przekroczyć 90 procent kosztów, jakie są przewidziane do realizacji danego zadania. Dofinansowanie z budżetu miasta kluby mogą przeznaczyć m.in. na udział w zawodach, organizację imprez sportowych, transport na turnieje, mecze, pokrycie kosztów obsługi sędziowskiej, wynajem obiektów, wynagrodzenia dla trenerów i instruktorów, zakup sprzętu sportowego, odżywek, wyżywienia i zakwaterowania dla zawodników wyjeżdżających na zawody, a także obozy szkoleniowe. **(s)**

CHEŁM. Tegoroczni ósmoklasiści, uwaga!

Progi punktowe do liceów i techników

Żeby dostać się do pierwszej klasy w I LO czy II LO trzeba będzie uzyskać 130 punktów, a do Zespołu Szkół Technicznych od 90 do 120 pkt. Dyrektorzy szkół i urzędnicy zatwierdzili progi punktowe, które będą obowiązywać podczas tegorocznej rekrutacji.

W minioną środę, 27 stycznia, odbyła się narada dyrektorów szkół ponadpodstawowych z urzędnikami chełmskiego magistratu. Głównym tematem było ustalenie progów punktowych przy rekrutacji do klas pierwszych liceów i techników oraz liczba oddziałów na rok szkolny 2021/2022.

Żeby dostać się do I LO lub II LO kandydaci muszą osiągnąć minimum 130 punktów. W obu szkołach zostanie utworzonych po pięć oddziałów. „Czarniecki" uruchomi klasy o profilach: biologiczno-chemicznym, dziennikarskim, prawno-społecznym lub dwujęzycznym, politechnicznym i ekonomicznym. W „Dreszerze" natomiast powstaną oddziały o profilach: politechnicznym, menadżerskim, lingwistyczno-humanistycznym, prawniczym i medycznym.

Co najmniej 110 punktów natomiast muszą uzyskać kandydaci do IV LO. W nowym roku szkolnym powstaną cztery nowe klasy o profilach: informatycznym, językowym, pedagogicznym oraz ratowniczym i promocji zdrowia (integracyjna).

110 pkt. trzeba też mieć, by dostać się do III LO przy Zespole Szkół Ekonomicznych i Mundurowych, do klasy o profilu policyjnym. Dodatkowo w „Ekonomach" zostaną utworzone trzy oddziały w technikum. Do wyboru są: klasa certyfikowana, mundurowa (obsługa ruchu granicznego/straż pożarna) i technik organizacji reklamy oraz zarządzania firmą. Żeby rozpocząć naukę w pierwszej klasie o jakimkolwiek profilu, trzeba uzyskać co najmniej 90 pkt.

Pięć oddziałów zamierza uruchomić Zespół Szkół Technicznych, z czego cztery w technikum i jeden w szkole branżowej. Do klas o profilach technik programista - technik grafiki i poligrafii cyfrowej oraz informatyk - mechatronik trzeba uzyskać minimum 120 pkt. Z kolei do klasy o profilu technik pojazdów samochodowych dostaną się kandydaci, którzy uzyskają przynajmniej 100 pkt. W oddziale o profilu technik elektryk - elektronik będzie można rozpocząć naukę, mając już 90 pkt. W trzyletniej szkole branżowej zostanie uruchomiona klasa, która wykształci przyszłych mechaników samochodowych i elektromechaników.

W Zespole Szkół Gastronomicznych i Hotelarskich powstaną dwie klasy technikum i jedna w szkole branżowej. Żeby dostać się do technikum, trzeba uzyskać minimum 90 punktów. Kandydaci mają do wyboru klasę hotelarską połączoną z… usługami fryzjerskimi lub żywienia i usług gastronomicznych oraz kelnerskich. W szkole branżowej będą się uczyć przyszli kucharze i cukiernicy.

Cztery oddziały zamierza utworzyć Zespół Szkół Energetycznych i Transportowych. Trzy w technikum o profilach: technik spedytor - technik mechatronik, technik transportu kolejowego - technik logistyk oraz technik elektryk - technik mechanik. Do pierwszego z nich trzeba uzyskać 70 pkt., do dwóch pozostałych - 65 pkt. W szkole branżowej ZSEiT powstanie jedna klasa o profilu elektromechanik pojazdów samochodowych - kierowca mechanik.

Dwa oddziały w technikum mają powstać w Zespole Szkół Budowlanych i Geodezyjnych. Pierwszy o profilu technik budownictwa - technik robót wykończeniowych, drugi o profilu - technik geodeta - technik architektury krajobrazu. Żeby dostać się do technikum kandydaci muszą uzyskać 70 pkt. ZSBiG uruchomi też dwa oddziały w szkole branżowej. Ich przyszli uczniowie nauczą się robót wykończeniowych w budownictwie.

Do wszystkich szkół branżowych próg punktowy został ustalony na poziomie 30 pkt. **(s)**

eprasa.pl 725390c144

Z dumą przyznaj się do wieku,
bo wiek świadczy o człowieku.
Ogrom wiedzy, doświadczenia,
godny jest pozazdroszczenia.
Każdy dzień witaj z radością,
darz swych bliskich szczerą miłością.
Kochanej Babci
Urszuli Legieć
z okazji 80 urodzin
łaski Bożej na kolejne lata życia,
umocnienia przez Boga w drodze do świętości
i nieustannej opieki Matki Boskiej
życzą: dzieci, wnuki i prawnuki.

Dziękuję serdecznie całej załodze
Oddziału Anestezjologii i Intensywnej Terapii w Chełmie
kierowanej przez wspaniałego lekarza Janusza Błazuckiego.
Wiem, że żadne słowa nie wyrażą mojej wdzięczności
za uratowanie mi życia i wyrwanie
ze szponów straszliwej choroby, jaką jest Covid-19.
Przez długie sześć tygodni ciężko
walczyliście o każdy mój oddech.
Dzisiaj dzięki Wam najgorsze
chwile mam już za sobą.
Dziękuję z całego serca,
Jerzy Eliasz z rodziną.

Pani Mariannie Szulakowskiej
pragniemy wyrazić ogromną wdzięczność
za lata rzetelnej pracy i zaangażowanie na rzecz pracowników
MPGK Sp. z o.o. w Chełmie.
Dziękujemy za wszelkie wskazówki,
pomoc, uśmiech i życzliwość.
Po 45 -ciu latach solidnej pracy,
czas na relaks.
Bądź szczęśliwą
i spełnioną Emerytką.
Dużo zdrowia
i radości na nowy czas
Życzliwi współpracownicy

CHEŁM. Wątpliwości rozwiane

Nici z przejęcia gmachu

Mrzonki o przejęciu gmachu przez chełmski magistrat spełzły na niczym. Nawet rozmowy o przekazaniu miastu tylko części pomieszczeń w biurowcu zostały ostatecznie pogrążone, do czego urzędnikom prezydenta chyba niezręcznie się przyznać. Jeżeli jeszcze ktoś miał jakieś nadzieje, to rozwiał je właśnie wojewoda.

Tak dla przypomnienia. Przed wyborami do parlamentu w 2019 roku prezydent Banaszek i ówczesny wojewoda Czarnek publicznie, przed budynkiem „gmachu" podpisywali porozumienie w sprawie przekazywania nieruchomości. Chyba do serca wzięli sobie podsłuchane w słynnej restauracji słowa dzisiejszego premiera M. Morawieckiego, aby „słuchać ludu, obiecać im czego oczekują a potem wygaszać ich oczekiwania...

Obietnice i zapewniania to główna oręż polityków w walce o głosy wyborców. Im bliżej do różnych głosowań, tym więcej pada przyjemnych dla ucha deklaracji. Trudno nie odnieść wrażenia, że podobnie było w przypadku mrzonek o przekazaniu miastu gmachu przy pl. Niepodległości 1. W tym przypadku, poza obietnicami, była już nawet konferencja prasowa i porozumienia o przekazaniu nieruchomości podpisane publicznie przez prezydenta Chełma **Jakuba Banaszka** i ówczesnego wojewodę **Przemysława Czarnka**. Akurat w 2019 roku, przed samymi wyborami do parlamentu, w których ten drugi startował. I chyba na nieszczęście dla Chełma wygrał. Bo gdy tylko zmienił się wojewoda, zaczęły się kłopoty z przejęciem nieruchomości. Mimo politycznej zbieżności, bo przecież i prezydent, i wojewoda pochodzą z obozu zjednoczonej prawicy, widać było, że nie ma woli, by doprowadzić sprawę do końca. Nie wiadomo tylko z czyjej winy.

W ubiegłym roku prezydent zapewniał, że porozumienie z P. Czarnkiem obowiązuje, i magistrat przeniesie się do „gmachu" zaraz po tym jak wojewodzie wygaśnie zarząd nad nieruchomością. Ale wojewoda odpowiadał, że procedura wygaszania zarządu nad nieruchomością (ani nawet jej częścią) nigdy nie została wszczęta i budynek pozostaje w zasobie Lubelskiego Urzędu Wojewódzkiego. Urzędnicy wojewody twierdzili nawet, że miasto wycofało się z porozumienia zawartego przed wyborami.

Żeby wyjść z tego dziwnego zamieszania z twarzą, urzędnicy starali się przygotować jedną wersję do wiadomości publicznej. I przekonywali, że w celu „przyspieszenia realizacji tego zagadnienia obecny Wojewoda Lubelski, Pan Lech Sprawka zaproponował Prezydentowi Miasta Chełm utworzenie przez strony (LUW i UM Chełm) trzyosobowych zespołów ds. przygotowania podziału pomieszczeń budynku Gmachu (…) Po uzgodnieniu wspólnego stanowiska stron w tym zakresie możliwe będzie określenie udziałów w nieruchomości i dalsze procedowanie sprawy" - podawali urzędnicy prezydenta w maju 2020 roku.

A skoro minęło od tego czasu ponad pół roku, staraliśmy się dowiedzieć, jak podzielono się gmachem i które pomieszczenia przypadły miastu, a które zostały w zasobie wojewody. Oczywiście przeczuwaliśmy, że z przejęcia budynku raczej nic nie wyszło, bo w innym razie urzędnicy chętni sami by się tym pochwalili. Już w grudniu przesłaliśmy do miasta pytania o to, na jakim etapie jest sprawa przejęcia pomieszczeń gmachu. Ale chociaż na inne pytania urzędnicy odpowiadają chętnie, to nad sprawą gmachu opuścili zasłonę milczenia. Chyba nie wiedzą już jak tłumaczyć się z obietnic i swojej niemocy. Ale wyjście z tej sytuacji znalazł wojewoda - pandemia!

- Odnosząc się do Pana pytania dotyczącego przejęcia budynku tzw. Gmachu w Chełmie przez Urząd Miasta Chełm informuję, że z uwagi na sytuację epidemiologiczną w kraju, w maju 2020 r., zostały wstrzymane wszelkie prace związane z przygotowywaniem części budynku do przekazania pod zarząd miasta Chełm – napisała nam **Agnieszka Strzępka**, rzecznik wojewody lubelskiego.

W maju 2020 roku. Czyli wtedy, kiedy miejscy urzędnicy informowali o powołaniu wspólnych zespołów, które przygotują podział pomieszczeń… **(bf)**

CHEŁM. Mają je lada dzień załatać…

Przemysłowa w dziurach

Śnieg i niskie temperatury dają się we znaki chełmskim ulicom. W wielu miejscach powstały głębokie dziury w nawierzchni. Jedną z najbardziej zdewastowanych ulic w mieście stała się Przemysłowa.

Ulicą Przemysłową, od kiedy ruszyła przebudowa krajowej „Dwunastki" w granicach administracyjnych Chełma, jeździ znacznie więcej ciężkich samochodów, niż w ubiegłych latach. Nic dziwnego, że z każdym dniem niszczeje nawierzchnia asfaltowa. Dziur przybywa, a największe są w obrębie skrzyżowania z ul. Fabryczną. - Jeżdżę tędy codziennie od kilkunastu lat i tak zdewastowanej nawierzchni tutaj dawno nie widziałem. TIRy robią swoje, a dodatkowo jezdnię niszczą śnieg i mróz. W jednym miejscu jest tak głęboki ubytek, że można poważnie uszkodzić samochód. I choć dziura pojawiła się kilka tygodni temu, drogowcom nie spieszy się z jej solidnym załataniem. A kierowcy muszą albo w nią wjeżdżać, albo czekać aż z przeciwka przejadą samochody i zrobi się miejsce, by ją ominąć - mówi nasz czytelnik.

Sprawą zainteresowaliśmy chełmskich urzędników. Biuro Prasowe Prezydenta Chełma zapewniło, że w bieżącym tygodniu Miejskie Przedsiębiorstwo Robót Drogowych naprawi ubytki na Przemysłowej. **(s)**

Chełm stawia na ekologiczny transport

Autobusy za ponad 100 milionów?

Miasto Chełm chce całkowicie wymienić tabor w Chełmskich Liniach Autobusowych i przerzucić się głównie na pojazdy elektryczne oraz wodorowe. Samorząd ubiega się o 100 mln zł dofinansowania z Narodowego Funduszu Ochrony Środowiska i Gospodarki Wodnej. Jeśli dostanie pieniądze, do końca 2023 roku mieszkańcy Chełma będą mogli korzystać z nowiutkich, ekologicznych autobusów.

- Idziemy z duchem czasu, dlatego przygotowaliśmy wniosek o dotację na zakup 15 elektrycznych i 15 wodorowych autobusów - mówi **Jakub Banaszek**, prezydent Chełma. - Wymiana taboru jest kluczowa, ponieważ będzie komplementarna z bezpłatną komunikacją, którą wprowadzamy od września bieżącego roku. Te znaczące zmiany to rewolucja w transporcie miejskim Chełma i kolejny projekt, który prowadzi miasto w kierunku proekologicznego rozwoju. Tak jak wiele innych miast, chcemy być beneficjentem postępu w sferze transportu publicznego. Nie byłoby to możliwe, gdyby nie program Ministerstwa Klimatu i Środowiska oraz Narodowego Funduszu Ochrony Środowiska i Gospodarki Wodnej - dodaje prezydent Banaszek.

Miasto wniosek do NFOŚiGW złożyło w styczniu br. Chełm ubiega się o bagatela 100 mln zł dofinansowania! Udział własny w projekcie wynosi 30 mln zł. Samorząd za te pieniądze chce kupić nie tylko nowoczesne, ekologiczne autobusy, które zastąpiłyby dotychczasową flotę. Projekt, do którego przystąpił chełmski samorząd, zakłada także budowę stacji tankowania pojazdów wodorem oraz dziewięciu punktów ładowania autobusów energią elektryczną, a także szkolenia dla kierowców i mechaników z zakresu ich obsługi.

Chełmskie Linie Autobusowe dziś na swoim wyposażeniu mają kilkunastoletnie, a nawet starsze pojazdy marki Mercedes, zakupione jako używane w Niemczech. Są one jednak nieekonomiczne, zimową porą potrafią zużyć nawet 50 litrów oleju napędowego na 100 km. Przypomnijmy również, że miasto jest na etapie przygotowywania przetargu na zakup sześciu autobusów niskoemisyjnych, spełniających normę spalin Euro 6.

O tym, jakie miasta dostaną wsparcie na elektryfikację, zdecyduje poprawność i jakość przygotowanych wniosków, które podlegają obecnie ocenie pod względem zgodności z celami i zasadami programu. Jak podaje Ministerstwo Klimatu i Środowiska, pierwsze umowy o dofinansowanie powinny być zawierane w drugim kwartale br.

Biuro Prasowe Prezydenta Chełma informuje, że w przypadku otrzymania pomocy finansowej z Narodowego Funduszu Ochrony Środowiska i Gospodarki Wodnej, projekt zakupu zeroemisyjnych autobusów oraz budowy stacji tankowania wodorem i energią elektryczną będzie realizowany w latach 2022-2023.

Liczymy również na to, że urzędnicy oprócz wprowadzenia na ulice ekologicznych autobusów zechcą zmierzyć się z problemem smogu na chełmskich osiedlach domków jednorodzinnych, bo na niektórych zimą ciężko zaczerpnąć powietrza ze względu na spalane w piecach śmieci. **(s)**

eprasa.pl 725390c144

Czy rodzice powinni teraz chować swoje dzieci

Ktoś uprowadził ośmiolatkę?

W Rejowcu Fabrycznym i okolicy poszła wieść, że nieznany sprawca wepchnął do samochodu, zgwałcił, a następnie porzucił przy drodze martwą, nagą ośmiolatkę. - Dziewczynka żyje, nic jej się nie stało - dementuje policja i zabezpiecza nagrania z monitoringu, by znaleźć porywacza. Blady strach padł na rodziców wszystkich dzieci. A policja sprawdza czy do zdarzenia doszło naprawdę, czy to po prostu dziecięca konfabulacja.

Wszystko zaczęło się w środę, 27 stycznia. Ośmioletnia dziewczynka, uczennica szkoły w Rejowcu Fabrycznym, po skończonych lekcjach wracała sama do domu. W pewnej chwili drogę miał zajechać jej samochód, drzwi otworzyły się, a jakiś mężczyzna miał wciągnąć ją do auta. Co dokładnie stało się potem?

- Porzucił ciało przy drodze. Dziewczynka była naga, podobno została zgwałcona. Boże, przecież to ośmiolatka! Kim jest ten zwyrodnialec? Policja jeździ i zgrywa nagrania z kamer, by go znaleźć - takie szokujące doniesienia spłynęły do nas od mieszkańców Rejowca Fabrycznego, którzy boją się teraz wypuszczać swoje dzieci same na dwór.

- Dziewczynka żyje, nic jej się nie stało - dementuje pogłoski kom. **Ewa Czyż**, rzeczniczka prasowa Komendy Miejskiej Policji w Chełmie.

Jednocześnie komisarz przyznaje, że policjanci z miejscowego komisariatu weryfikują prawdziwość informacji o uprowadzeniu 8-latki i zabezpieczają materiał dowodowy. Błąkającą się po drodze dziewczynkę bez kurtki i czapki zauważyła w środę okoliczna mieszkanka. Kobieta zajęła się dzieckiem i zadzwoniła pod 112. Dochodziła godz. 13:20. Dyspozytor wysłał na miejsce policjantów, a ośmiolatka opowiedziała im, że gdy wracała tego dnia ze szkoły, jakiś pan wciągnął ją siłą do czerwonego samochodu. Podobno jeździli po Rejowcu Fabrycznym w tę i z powrotem, a po drodze on wyrzucił jej kurtkę, czapkę i plecak. Po jakimś czasie wyrzucił też z auta wystraszone dziecko i odjechał.

Dziewczynka została przekazana rodzicom, którzy zaraz potem formalnie złożyli zawiadomienie o uprowadzeniu córki. Policjanci pojechali we wskazane przez 8-latkę miejsce i odnaleźli jej rzeczy. Przez następne dni zabezpieczali też nagrania z monitoringu w miejscu, obok którego porywacz miał porzucić dziecko. W piątek po południu materiały w sprawie trafiły do Prokuratury Rejonowej w Krasnymstawie.

Prokuratura stoi na stanowisku, że jest zdecydowanie za wcześnie, by udostępnić opinii publicznej jakiekolwiek informacje na temat śledztwa. A co jeśli faktycznie po Rejowcu Fabrycznym lub nawet ościennych gminach jeździ obłąkaniec, którego motywy nie są znane, i czyha na dzieci bez opieki? Czy rodzice dzieci z klas 1-3, które uczą się stacjonarnie, lub starszych, które samodzielnie wychodzą z domu na spacer, do koleżanki czy do sklepu, mają się czego obawiać? W takich przypadkach ostrożności nigdy nie za wiele.

Na najbliższe dni w prokuraturze zaplanowano przesłuchanie dziewczynki w obecności psychologa dziecięcego.

Według kodeksu karnego za bezprawne pozbawienie wolności osoby nieporadnej ze względu na wiek grozi kara do nawet 12 lat więzienia. Pozostaje mieć nadzieję, że mundurowi ustalą, co naprawdę zdarzyło się w minioną środę. **(pc)**

CHEŁM. Koronawirus nie wybiera

Covid`19 dopadł wiceprezydenta

Janusz Cieszyński, wiceprezydent Chełma, w środę 27 stycznia otrzymał pozytywny wynik testu na koronawirusa. Czuje się dobrze. Następnego dnia test na obecność Covid`19 wykonał prezydent Jakub Banaszek. Włodarz Chełma miał negatywny wynik.

Koronawirus nie wybiera. Dopada osoby młodsze i starsze, biedne i majętne, celebrytów, polityków i zwykłych zjadaczy chleba. Atakuje w najmniej oczekiwanym momencie. O tym, że na każdym kroku należy zachować czujność, nosić maseczkę, dezynfekować ręce i zachowywać dystans społeczny, w ostatnich dniach przekonał się wiceprezydent Chełma **Janusz Cieszyński**. W środę, 27 stycznia, otrzymał pozytywny wynik testu na Covid`19.

Pierwszy zastępca **Jakuba Banaszka**, prezydenta Chełma, przechodzi chorobę lekko, jak zwykłe przeziębienie. Dzień później, w czwartek, uczestniczył w zdalnej nadzwyczajnej sesji rady miasta, referując projekt uchwały i odpowiadając na pytania radnych. Choć wiceprezydenta nie było widać, a tylko słychać, nie sprawił wrażenia, że przechodzi koronawirusa.

Janusz Cieszyński, zgodnie z decyzją sanepidu, do 5 lutego br. ma przebywać w ścisłej izolacji. Ze względu na lekki przebieg choroby, wiceprezydent zamierza pracować zdalnie.

Po tym, jak Cieszyński otrzymał pozytywny wynik testu na Covid`19, następnego dnia na badanie udał się prezydent Jakub Banaszek, który wcześniej miał kontakt ze swoim zastępcą. Wynik testu włodarza Chełma okazał się negatywny. **(s)**

Mało kto o tym wie

Operacyjne leczenie zaćmy w SPZOZ we Włodawie

Włodawski szpital przypomina o możliwości operacyjnego usunięcia zaćmy w ramach kontraktu z NFZ we włodawskim szpitalu.

W związku z obecną sytuacją epidemiczną i nowymi standardami dotyczącymi operacji zaćmy w dobie pandemii Covid-19 wszystkie procedury zostały dostosowane tak, by zapewnić pacjentom jak największe bezpieczeństwo.

Pacjent przed zabiegiem nieodpłatnie jest diagnozowany w kierunku aktywnego zakażenia Covid-19, personel szpitala i poradni został poddany szczepieniu, jest zabezpieczony w odpowiednie środki ochrony osobistej, regularnie dezynfekowane są pomieszczenia, w których przebywa pacjent. Przy zabiegu używane są wysokiej jakości urządzenia medyczne oraz jednorazowe narzędzia. Operacje wykonują profesorowie przyjeżdżający z Kliniki Okulistyki Ogólnej UM w Lublinie.

Dyrekcja szpitala przypomina, że zaćma zoperowana we wczesnej fazie jest zabiegiem szybkim, bezpiecznym, a co najważniejsze szybko następuje poprawa widzenia.

Więcej informacji na stronie internetowej SPZOZ we Włodawie. **(r)**

CHEŁM. Podpisy autentyczne czy podrobione?

Skarga w prokuraturze

Skierowana do prezydenta Jakuba Banaszka skarga na Mariusza Żabińskiego, dyrektora MSP ZOZ, Monikę Zaborek-Turewicz - dyrektor Departamentu Spraw Obywatelskich oraz Dorotę Cieślik - wiceprezydent Chełma, na której znalazło się 25 podpisów, ostatecznie trafiła do... prokuratury. Śledczy mają zbadać, czy złożone na niej podpisy są autentyczne.

Skarga do prezydenta **Jakuba Banaszka** wpłynęła pod koniec października 2020 roku. Podpisało się pod nią 25 osób, mieszkańców Chełma. Jej autorzy mieli pretensje o fatalną, w ich opinii, dostępność do podstawowej opieki zdrowotnej w podległych prezydentowi przychodniach na ul. Wołyńskiej i ul. Połanieckiej. Zwrócili uwagę na sposób zarządzania placówkami w okresie pandemii. Pierwsze uwagi skierowali najpierw pod adresem dyrektora MSP ZOZ, **Mariusza Żabińskiego**, który - według nich - swoimi decyzjami pozbawia pacjentów dostępu do lekarzy, doprowadzając „do upodlenia chorego człowieka". Skarżący podkreślali, że rozumieją, iż w czasie szalejącego wirusa należy zachować maksimum ostrożności, ale któregoś dnia przed przychodnią na Wołyńskiej, mimo padającego deszczu, przeraźliwego wiatru, stał tłum ludzi, matki z małymi dziećmi, których nie wpuszczono do środka, nawet przy zachowaniu dystansu społecznego. Oburzeni takim faktem mieszkańcy postanowili poprosić o pomoc **Monikę Zaborek-Turewicz**, dyrektor Departamentu Spraw Obywatelskich w chełmskim magistracie, której podlegają sprawy związane ze zdrowiem. W urzędzie, jak napisali w skardze, jej nie zastali. Mieli ją natomiast dostrzec, gdy w trakcie pracy wychodziła z zakupami z „Kamienicy 59", znajdującej się w bliskim sąsiedztwie z magistratem. Rzekomo zmieszana zaistniałą sytuacją Zaborek-Turewicz umówiła się z nimi na spotkanie następnego dnia. Jak informują mieszkańcy, u dyrektor Departamentu Spraw Obywatelskich nic jednak nie wskórali. Na spotkaniu miała ich uświadamiać na temat pandemii i obostrzeń, robiąc podobno wykład o kryzysowym zarządzaniu. Zawiedzeni postanowili zwrócić się o pomoc do **Doroty Cieślik**, wiceprezydent miasta, której podlega Departament Spraw Obywatelskich. Wizyta w magistracie, jak napisali w skardze, bardzo rozczarowała mieszkańców. Zastępca prezydenta rzekomo nie przyjęła ich, przekazując za pośrednictwem sekretariatu, że nie byli z nią umówieni, a kolejne terminy ma już zajęte. Skarżący o interwencje poprosili prezydenta Jakuba Banaszka. Napisali m.in. „Z przykrością stwierdzamy, że nie ma pan szczęścia do współpracowników. Ci dobrzy uciekają, jak tylko nadarzy się okazja, a zostają osoby bez wiedzy i kompetencji. W tym trudnym okresie dla nas pacjentów jest pan ostatnią deską ratunku. Prosimy, by zajął się pan problemem, żeby ludzi nie traktować jak bydło, żeby małe dzieci z gorączką nie musiały stać na dworze i marznąć, bo nie można znaleźć rozwiązania, by ludzie w godnych warunkach mogli poczekać na wizytę u lekarza". Pod listem widniało 25 podpisów.

Jak ustaliliśmy, urzędnicy sprawdzili, czy osoby podpisane pod skargą rzeczywiście figurują w rejestrze przychodni MSP ZOZ. Podobno zgadzało się tylko jedno nazwisko, osoby w podeszłym wieku. Dlatego też, jak dowiedzieliśmy się nieoficjalnie, wiceprezydent Dorota Cieślik powiadomiła prokuraturę o podejrzeniu popełnienia przestępstwa. Śledczy mają sprawdzić, czy złożone podpisy pod skargą do prezydenta Banaszka są autentyczne, czy podrobione. Rzecznik prasowy chełmskiej komendy, komisarz Ewa Czyż, potwierdza jedynie, że policja pod nadzorem prokuratury prowadzi postępowanie sprawdzające autentyczność podpisów pod pismem, jakie wpłynęło do jednej z instytucji samorządowych na terenie miasta. **(s)**

eprasa.pl 725390c144

KORONAWIRUSOWE OBOSTRZENIA. Zasady obowiązujące do 14 lutego

Zakazy, ograniczenia, zawieszenia

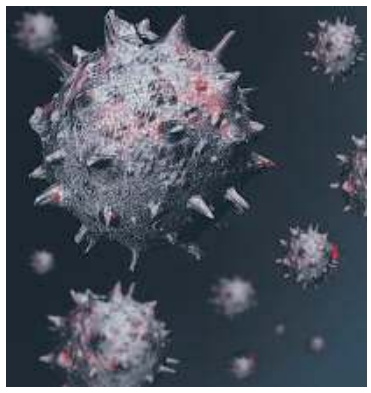

Nie wszyscy już nadążają za tym, co można, a co jest wciąż zakazane w związku z wciąż zagrażającym koronawirusem. Przedstawiamy najważniejsze zasady, które będą obowiązywać w pierwszej połowie lutego.

Pod koniec ubiegłego tygodnia rząd poinformował, że w związku z utrzymującą się epidemią przedłużony zostaje tzw. etap odpowiedzialności i solidarności społecznej na kolejne dwa tygodnie. Niektóre obostrzenia zostają po staremu, a część jest złagodzonych. Świadczenie usług gastronomicznych wciąż możliwe jest wyłącznie „na wynos" i „na dowóz". Zamknięte pozostają hotele. Dostępne będą one tylko dla służb mundurowych, medyków i pacjentów szpitali specjalistycznych. Ponownie otworzone są wszystkie sklepy w galeriach i centrach handlowych z zachowaniem reżimu sanitarnego. Galeria Chełm ogłosiła na profilu FB: „Słyszeliście Państwo dobre wieści? Wracamy! Otwieramy!". **W sklepach obowiązuje ograniczenie - maksymalnie 1 osoba na 15 metrów kw.**

Zlikwidowane zostają tzw. godziny dla seniora, które obowiązywały w godz. 10.00-12.00 od poniedziałku do piątku. Nasi Czytelnicy - zarówno ci strasi, jak i młodsi - już dawno zwracali uwagę, że godziny dla seniora powodują niepotrzebne zamieszanie, a pracownicy sklepów się z tym zgadzali. Zamknięte pozostają stoki, trasy i wyciągi narciarskie. Infrastruktura sportowa dostępna jest tylko w ramach sportu zawodowego. Oznacza to, że np. chełmianie nie poszusują na razie po chełmskim stoku narciarskim.

Otwarte są galerie sztuki i muzea przy zachowaniu limitu 1 osoby na 15 m kw powierzchni.

- Od 2 lutego zapraszamy do zwiedzania naszych wystaw w godzinach od dziesiątej do piętnastej - mówi **Natalia Jędruszczak**, dyrektor Muzeum Ziemi Chełmskiej. - Wciąż obowiązują zasady reżimu sanitarnego: dezynfekcja rąk - dysponujemy środkami do dezynfekcji, a także noszenie maseczek. Bez maseczki goście nie będą mogli zostać wpuszczeni. Obowiązują też ograniczenia ilościowe dotyczące przebywania osób w jednej sali. Wystawy będzie też można zwiedzać w soboty i niedziele.

Dla podróżujących ważna informacja jest taka, że istnieje obowiązek 10-dniowej kwarantanny dla osób przyjeżdżających do Polski transportem zorganizowanym. Zwolnione z niej będą osoby, które będą miały aktualny test na Covid-19 wykonany na 48 godzin przed powrotem.

Jeśli chodzi o transport zbiorowy, to obowiązują następujące ograniczenia: **50 proc. liczby miejsc siedzących, albo 30 proc. liczby wszystkich miejsc siedzących i stojących, przy jednoczesnym pozostawieniu w pojeździe co najmniej 50 proc. miejsc siedzących niezajętych**. Dla taboru Chełmskich Linii Autobusowych jest to od 26 do 32 osób. W każdym autobusie znajduje się szczegółowa informacja o dopuszczalnej liczbie pasażerów.

W kościołach obowiązuje ograniczenie do maksymalnie 1 osoby na 15 m kw, przy zachowaniu odległości nie mniejszej niż 1,5 metra, wierni muszą zakrywać usta i nos. Jeżeli wydarzenie religijne odbywa się na zewnątrz, należy zachować dystans 1,5 metra i również - zakryć usta i nos.

Zawieszona pozostaje organizacja wydarzeń kulturalnych oraz funkcjonowanie kin i teatrów, z wyjątkiem działań niezbędnych do przygotowania wydarzeń artystycznych, takich jak próby i ćwiczenia, nagrania fonograficzne i audiowizualne oraz wydarzenia transmitowane online, bez udziału publiczności. W Chełmskim Domu Kultury odbył się już niejeden koncert online. Część zajęć artystycznych dla dzieci i młodzieży w ChDK będzie wznawianych w zakresie, w jakim pozwalają na to przepisy i, oczywiście, w reżimie sanitarnym. Młodzieżowy Dom Kultury w Chełmie poinformował, że od poniedziałku 1 lutego wracają zajęcia dla wszystkich grup wiekowych, a „szczegóły u nauczycieli".

W zgromadzeniu publicznym może uczestniczyć maksymalnie 5 osób, a odległość między zgromadzeniami nie może być mniejsza niż 100 metrów.

Nadal obowiązuje **zakaz organizacji wesel, komunii i konsolacji, zawieszone jest funkcjonowanie parków rozrywki**.

Nadal też obowiązuje zakaz prowadzenia siłowni, klubów fitness i aquaparków. Z kolei funkcjonowanie salonów fryzjerskich i kosmetycznych możliwe jest też tylko w reżimie sanitarnym, przy zachowaniu minimum 1,5 metra odległości między stanowiskami.

Zawieszona pozostaje działalność dyskotek i klubów nocnych, a współzawodnictwo i wydarzenia sportowe dostępne są tylko dla sportu zawodowego i bez udziału publiczności. Otwarte pozostają biblioteki publiczne i naukowe, ale również przy zachowaniu limitu 1 osoby na 15 m kw powierzchni. **(opr. mo)**

Centrum Chełma stoi w miejscu

Mankamenty są. A potencjał?

Chełmski deptak w ostatnich, epidemicznych miesiącach opustoszał. Przybyło tu lokali do wynajęcia. W okolicy straszą nieużytkowane i mało estetyczne budynki po byłym pogotowiu opiekuńczym oraz zapomniany pawilon „Chrobry". Czy realizacja planów zagospodarowania pobliskiego dworca PKS oraz rewitalizacji starówki stanie się impulsem do pobudzenia centrum Chełma?

Kiedyś pawilon „Chrobry" był jak galeria handlowa. Było tam mnóstwo sklepików, punktów usługowych. Tak było w latach 90. XX wieku. Potem w mieście powstawały kolejne centra handlowe i klientów w „Chrobrym" ubywało. Chełmianie mają do niego sentyment, ale dziś to wielki, opustoszały budynek. Szkoda, że taki obiekt w centrum miasta niszczeje i marnuje się. Jakiś czas temu spółka, która była właścicielem nieruchomości, ogłosiła upadłość. Nie udało nam się skontaktować z jej przedstawicielami w sprawie dalszych planów względem budynku. Ani w nadzorze budowlanym, ani w chełmskiej delegaturze urzędu ochrony zabytków też nie mieli w ostatnim czasie żadnych sygnałów w tej sprawie.

- Ten teren to strefa pośredniej ochrony konserwatorskiej i w przypadku ewentualnego remontu generalnego czy rozbiórki budynków wydajemy opinię - mówi **Paweł Wira**, kierownik chełmskiej delegatury Wojewódzkiego Urzędu Ochrony Zabytków w Lublinie.

Od jakiegoś czasu mówi się, że obiekt ma być sprzedany.

- Nieruchomość stanowi własność prywatną - informują w chełmskim ratuszu. - Z informacji przekazanych przez właściciela obiektu wynika, że jest on zainteresowany jego zbyciem.

„Chrobry" to nie jedyny obiekt w świetnej lokalizacji, który mógłby przynosić zyski, gdyby ktoś miał dobry pomysł na jego zagospodarowanie - zapewne w grę wchodziłoby wyburzenie i wybudowanie nowego budynku. W pobliżu, także przy ul. Lwowskiej, znajdują się zabytkowe budynki po byłym pogotowiu opiekuńczym. Ponad 80-arową działkę, zabudowaną historycznymi budynkami, w których do 2006 roku mieściło się m.in. pogotowie opiekuńcze, miasto sprzedało w 2008 roku. Przeznaczoną pod działalność handlowo-usługową parcelę za nieco ponad 4 mln zł kupiła wtedy spółka zajmująca się budowaniem i zarządzaniem nieruchomościami dla krajowego potentata handlowego i właściciela m.in. sieci marketów „Stokrotka". Położona w centrum miasta działka jest atrakcyjna, ale stojące na niej ponad stuletnie budynki objęte są nadzorem konserwatora zabytków i wszelkie plany inwestycyjne należy z nim uzgadniać. Konserwator zgodził się na przebudowę murowanego, najmłodszego z budynków. Zaadaptowano go na „Stokrotkę". Zagospodarowano też otoczenie. Zmiany, jakie zaszły na działce, były na plus, a właściciele parceli jakiś czas temu zapowiadali kolejne inwestycje, które dotąd nie doszły jednak do skutku. Obecnie na skwerku i drewnianych, sypiących się werandach budynków lubi przesiadywać chełmska młodzież.

- To tereny przeznaczone głównie na funkcje usługowo-handlowe, w dobrej lokalizacji, do których jest dobry dojazd - mówi kierownik Wira. - To prywatni inwestorzy podejmują decyzję, gdzie i jak inwestować, aby się to opłacało. Są miejsca w mieście, które nie wyglądają estetycznie, gdzie widać zapóźnienia. Ale to się zmienia. Są też miejsca bardzo atrakcyjne, mające wiele zalet, z których my, mieszkańcy, nie zawsze zdajemy sobie sprawę. Przyciągają one turystów z różnych części kraju.

Deptak, przy którym znajduje się opustoszały „Chrobry" i zabytkowe budynki po pogotowiu opiekuńczym, to centrum miasta i to tu można spotkać najwięcej chełmian. Blisko stąd na „starówkę" i plac Łuczkowskiego, który ma być wkrótce rewitalizowany. To tu jest targowisko, sklepy i punkty usługowe, choć epidemia trochę je przerzedziła. To tu wciąż znajduje się też dworzec chełmskiego PKS. Kiedyś tętnił życiem i choć dziś to już przeszłość, to ratusz planuje zagospodarować to miejsce. Ma być wizytówką miasta. **(mo)**

CHEŁM

Wątpliwości przy odczycie wodomierzy

Za co stała opłata?

Ze względu na epidemię zawieszone zostało odczytywanie wskazań wodomierzy, a stany liczników można podawać telefonicznie lub mailowo. Niektórzy chełmianie mają wątpliwości w tej kwestii.

Mieszkaniec Chełma zwraca uwagę na informacje, które jakiś czas temu pojawiły się na klatkach schodowych nieruchomości o tym, że z powodu epidemii nie będzie odczytywania wskazań wodomierzy. Mieszkańcy mieli podawać ich stan telefonicznie do administracji MPGK. Chełmianin napisał na Facebooku: „Dzisiaj otrzymałem fakturę, na której jest opłata 4,32 zł za odczyt wodomierzy, kto komu ma to zapłacić, ja dokonałem odczytu i podałem...".

O wyjaśnienia zwróciliśmy się do Miejskiego Przedsiębiorstwa Gospodarki Komunalnej w Chełmie.

- W związku z pandemią zawieszone zostało odczytywanie wskazań wodomierzy - informuje **Tomasz Pomiankiewicz**, dyrektor sprzedaży w MPKG Chełm. - Stany wodomierzy można podawać telefonicznie lub za pomocą emaila do Biura Obsługi Klienta spółki. Od kilku dni istnieje także możliwość zarejestrowania się do eBOK i za pomocą tej platformy kontaktować się z firmą. Jednocześnie wyjaśniamy, że na fakturze nie występuje pozycja „opłata za odczyt". Zgodnie z obowiązującymi taryfami oprócz cen za zużycie wody i odprowadzenie ścieków, każdy odbiorca usług obciążany jest stałą opłatą. Na powyższą opłatę składają się wszystkie koszty związane z rozliczeniem klienta, a także koszty gotowości urządzeń wodno-kanalizacyjnych.

To nie jedyne wątpliwości chełmian odnośnie wodomierzy i ich odczytu. Niedawno nasz Czytelnik z osiedla Słoneczne zastanawiał się, dlaczego jakiś czas temu pracownik administracji zakwestionował podane mu przez niego wskazanie wodomierza. Wątpliwości te dotyczyły spisywania części dziesiętnych.

- Nie należy nic zaokrąglać, tylko spisać wszystkie cyfry wskazane na liczniku, bo to są pełne metry sześcienne - mówi **Maciej Cieślak**, zastępca prezesa Chełmskiej Spółdzielni Mieszkaniowej. - My też nie inkasujemy żadnej opłaty za odczyty, a pracownicy administracji robią to w ramach swoich obowiązków. Ze względu na sytuację mieszkańcy telefonicznie podwali stan liczników. Ale u nas takie odczyty są co pół roku i w najbliższym czasie ich nie przewidujemy. **(mo)**

eprasa.pl 725390c144

CHEŁM. Takie zamieszanie, że niektórzy nie stawili się na swój ślub

Zapaść ślubna

W 2020 r. Urząd Stanu Cywilnego w Chełmie odnotował o 30 proc. mniej ślubów w porównaniu z rokiem poprzednim. Przez zamieszanie związane z epidemią wielu młodych ślub i wesela z dnia na dzień odwoływało lub przekładało na inny termin. Niektórzy nawet i o tym zapominali, po prostu nie stawiając się w urzędzie na umówiony ślub cywilny. Wesel wciąż urządzać nie wolno, bo lokale gastronomiczne i domy weselne są ciągle zamknięte. Pobierać się czy czekać z tym na lepsze czasy?

W 2019 r. Urząd Stanu Cywilnego w Chełmie odnotował 390 ślubów, w tym 147 cywilnych, 243 konkordatowych i 16 w plenerze, czyli poza lokalem. Do tego 53 śluby zorganizowano poza granicami kraju. Te dane dotyczą zarówno mieszkańców Chełma, jak i pobliskich gmin: Chełm i Kamień. Ze względu na epidemię w 2020 r. ślubów było prawie o 30 procent mniej. Odnotowano ich 296, z czego 136 cywilnych, 160 konkordatowych, 10 w plenerze, a 21 za granicą. W Urzędzie Stanu Cywilnego w Chełmie mówią, że spadek liczby ślubów jest wyraźny. W ubiegłym roku, gdy wybuchła epidemia i powstało zamieszanie, wielu narzeczonych odwoływało swoje śluby, przekładało je. Były nawet przypadki, że narzeczeni mieli umówiony termin ślubu cywilnego w urzędzie, a po prostu nie stawili się i nie odwołali go wcześniej. Takich absurdalnych sytuacji podczas epidemii nie brakuje. W lutym i marcu ślubów nigdy nie było dużo i teraz też ich nie ma, tym bardziej, że hucznych wesel w domach weselnych i lokalach gastronomicznych wciąż nie wolno organizować. Na razie alternatywą dla zakochanych pozostają więc „ciche" śluby cywilne. W wąskim gronie - pięciu osób.

- Młodzi, świadkowie i fotograf - wylicza **Grzegorz Woliński**, zastępca kierownika Urzędu Stanu Cywilnego w Chełmie.

Zazwyczaj przygotowania do wesel i ślubów trwają miesiącami. Sezon ślubny zbliża się, ale obecnie trudno o jakiekolwiek przygotowania, bo o organizacji przyjęć i spotkań towarzyskich wciąć nie ma mowy. Wielu narzeczonych w ubiegłym roku przełożyła swoje wesela na tegoroczne lato w nadziei, że sytuacja epidemiczna się poprawi i obostrzenia nie będą ograniczały zabawy weselnikom. Ale na razie żadnych wytycznych w tej sprawie nie ma, a sytuacja, jak była „dynamiczna", wciąż taka jest. **Wiesław Brylewski**, właściciel Domu Weselnego „Za Borkiem" w Chełmie, potwierdza, że sporo par młodych przełożyło swoje przyjęcia weselna na ten lub na przyszły rok. Wciąż ma w tegorocznym kalendarzu wolne terminy na wesela, ale na razie ma związane ręce w tej kwestii.

- Młodzi dzwonią, pytają o rezerwacje na ten rok, dużo jest takich zapytań, ale mi trudno cokolwiek odpowiedzieć, bo nie wiem, jak będzie - mówi W. Brylewski. - Terminy wolne mamy, bo niektórzy całkiem odwołali przyjęcia weselne. Wesel nie ma, a o tej porze przeważnie były studniówki, rodzinne jubileusze i tego też nie ma. Czekamy na nowe wytyczne, a przede wszystkim na spadek zachorowań.

Ks. **Andrzej Sternik**, proboszcz Sanktuarium Maryjnego na Górze Chełmskiej pw. NNMP, mówi, że w 2020 r. w bazylice udzielono o połowę mniej ślubów kościelnych w porównaniu z poprzednimi latami.

- Niektórzy poprzekładali śluby na ten rok - mówi ks. Sternik. - Obecnie młodzi również dzwonią zainteresowani rezerwacją terminów. Udzielamy mniej ślubów i jest to związane z tym, że nie można organizować wesel. W tym roku udzieliliśmy dwóch ślubów kościelnych. **(mo)**

Pochować bliskiego czy czekać z pogrzebem aż minie kwarantanna

Zakazane ostatnie pożegnanie

Ogromna liczba zgonów przekłada się na ogromną liczbę pogrzebów. I choć ostatnie pożegnanie to zawsze wielkie cierpienie i rozpacz bliskich, ostatnio bywa ono trudne w dwójnasób. Ze względu na kwarantannę wiele osób nie może przyjść na pogrzeb i pożegnać ukochanej osoby. Bliscy zmarłego stoją przed dylematem: przekładać pogrzeb aż kwarantanna minie, czy nie brać w nim udziału? Ale najgorsze jest pogodzenie się z tym, że bliski odszedł w samotności.

- Mój przyjaciel, z którym przez tyle lat mieszkałem w jednym bloku, zaraził się koronawirusem - opowiada nasz Czytelnik. - Z dnia na dzień poczuł się tak źle, że trzeba było wezwać do niego karetkę. Widziałem, jak wnosili go do niej na noszach. Zmarł wkrótce potem. Najbliżsi - żona, dzieci - byli skierowani na kwarantannę. Nie mogli uczestniczyć w pogrzebie. Tylko jeden syn był obecny podczas ostatniego pożegnania. Pozostaje trauma, z którą trudno się pogodzić, bo jak tu siedzieć w domu, gdy chowają najbliższą osobę?

Takie sytuacje pół roku temu zdarzały się u nas sporadycznie. Teraz są na porządku dziennym. Epidemia powoduje sytuacje, z którymi nigdy wcześniej nie musieliśmy się mierzyć. Zmarłych z Covid-19 wciąż przybywa. W takich przypadkach pochówek trzeba zorganizować zgodnie z wytycznymi rozporządzenia ministra zdrowia, wydanego wiosną ub.r. Jeśli zmarły cierpiał na Covid-19, nie można otworzyć trumny, która pozostaje szczelnie zamknięta, przeprowadza się dezynfekcję zwłok płynem odkażającym, „unika ubierania zwłok do pochówku oraz okazywania zwłok", są one w ochronnym, szczelnym worku, wraz z ubraniem lub okryciem szpitalnym. Jeśli zmarły cierpiał na Covid-19, to przebywający z nim wcześniej bliscy są na kwarantannie. Oznacza to, że nie mogą wyjść z domu i uczestniczyć w pogrzebie.

- Są wtedy dwa wyjścia - mówi ks. **Andrzej Sternik**, proboszcz Sanktuarium Maryjnego na Górze Chełmskiej pw. NNMP. - Pozostać w domu i oglądać mszę świętą pogrzebową online. W naszej bazylice jest taka możliwość. Drugie rozwiązanie jest takie, aby poczekać z pogrzebem do czasu aż kwarantanna bliskich dobiegnie końca. Z tej możliwości nasi parafianie rzadziej korzystają. To bardzo trudne sytuacje, trudne przeżycia.

Duchowni z całego powiatu chełmskiego mówią, że liczba odprawianych pogrzebów bardzo się zwiększyła.

- W ostatnim miesiącu było u nas jedenaście pogrzebów, dużo więcej niż w poprzednich miesiącach - mówi ks. **Roman Knyś**, proboszcz Parafii pw. Św. Apostołów Piotra i Pawła w Kaniem (gmina Rejowiec Fabryczny). - W kilku przypadkach bliscy zmarłego, którzy przebywali na kwarantannie zdecydowali się przełożyć pogrzeb do czasu aż kwarantanna ta się zakończy. To są bardzo bolesne chwile. Z takimi sytuacjami nie mieliśmy wcześniej do czynienia. Najtrudniejsze jest, gdy ktoś bliski umiera w izolacji, a my nie możemy mu towarzyszyć. **(mo)**

OGŁOSZENIE

Zarząd Chełmskiej Spółdzielni Mieszkaniowej w Chełmie, że w dniu **16.02.2021 r**. o godz **10:00** w sali nr 208 przy ul. Lwowskiej 51 odbędzie się przetarg ustny, licytacyjny, nieograniczony na ustanowienie i przeniesienie prawa odrębnej własności do **lokalu mieszkalnego** położonego w Chełmie przy ulicy

Gen. Stanisława Maczka 5/18
o pow. 70,40 m² na III piętrze
cena wywoławcza 204.200,00 zł

Warunkiem przystąpienia do przetargu jest udokumentowanie wniesienia wadium w wysokości 10% ceny wywoławczej na konto CHSM w PKO BP S.A. O/Chełm nr **23 1020 1563 0000 5702 0011 4785**.

Oferenci przystępujacy do przetargu mają obowiązek złożyć komisji przetargowej oświadczenie na piśmie, że:
1. Zapoznali się z niniejszym ogłoszeniem przetargowym i przyjęli jego treść do wiadomości.
2. Zapoznali się ze stanem technicznym lokalu.

Postęp kwoty licytacji nie może być niższy niż 1.000,00 zł i może również odpowiadać jej wielokrotności.
Osoba wyłoniona w drodze przetargu wylicytowaną kwotę winna wnieść w terminie do **16.03.2021 r**.

Wadium przepada na rzecz Spółdzielni jeżeli:
- żaden z uczestników przetargu nie zaoferuje ceny nabycia równej co najmniej kwocie wywołania plus jedno postąpienie,
- osoba, która uzyskała przybicie nie wpłaci w oślonym terminie wylicytowanej w przetargu kwoty,
- osoba, która przystąpi do przetargu / tj. wpłaciła wadium i przed rozpoczęciem przetargu nie zgłosiła chęci wycofania się / nie jest obecna podczas licytacji,
- osoba, której oferta została wybrana uchyla się od zawarcia umowy przeniesienia prawa odrębnej własności lokalu mieszkalnego.

Wadium wygrywającego przetarg zarachowane zostanie na poczet ceny nabycia odrębnej własności lokalu. Wadium uczestników przetargu, którzy licytacji nie wygrali zwrócone zostanie na wskazane konto.
Wydanie lokalu nastąpi po zawarciu aktu notarialnego.
Koszty aktu notarialnego, koszty sądowe postępowania wieczysto-księgowego oraz ewentualne podatki i inne opłaty obciążają nabywcę.
Bliższych informacji na temat przetargu udziela Dział Gospodarki Zasobami i Samorządu /komórka członkowsko-mieszkaniowa pokój 216 - tel. **82 565 83 14 wew. 348**.
Spółdzielnia zastrzega sobie prawo unieważnienia przetargu bez podania przyczyny.

CHEŁM
Duchowe przeniesienie do kościoła

Monstrancja z Medjugorie i rekord modlitw online

Przez dwa tygodnie w Sanktuarium Matki Bożej Chełmskiej trwała modlitwa o pokój na świecie i adoracja Najświętszego Sakramentu wystawionego w monstrancji z ołtarza w Medjugorie. Transmisje można było oglądać na żywo w internecie i z tej możliwości skorzystała rekordowa liczba wiernych z Chełma i okolic. Skoro coraz więcej osób uczestniczy w nabożeństwach online, powstały instrukcje, jak prawidłowo uczestniczyć w takiej transmisji, duchowo przenieść się do kościoła i np. nie klękać przed telewizorem.

Monstrancja Pokoju z Medjugorie przybyła na zaproszenie księdza **Andrzeja Sternika**, proboszcza Sanktuarium Maryjnego na Górze Chełmskiej. Jak mówi ks. Sternik, to nie był przypadek, bo w bazylice króluje przecież Matka Boża Chełmska - Matka Jedności. Monstrancja z Medjugorje, wystawiona od 14 do 28 stycznia br. na ołtarzu chełmskiej bazyliki, wykonana z kryształów i dwunastu meteorytów, przynależy do Kaplicy Wieczystej Adoracji Najświętszego Sakramentu, tj. Światowego Centrum Modlitwy o Pokój w Medjugorie. Obecnie monstrancja ta odwiedza poszczególne świątynie w naszym kraju. Na trasie tej znalazło się ponad 50 parafii, będących „szczególnymi miejscami modlitwy o pokój".

- Modlimy się o jedność i pokój, takie są nasze intencje - mówi ks. Sternik. - To początek naszej idei, którą mam nadzieję uda się ziścić jesienią. Chodzi o powstanie u nas kaplicy adoracji z monstrancją figury Matki Bożej.

Jak prawidłowo uczestniczyć we mszy online?

W związku z epidemią w adoracji Najświętszego Sakramentu w monstrancji z Medjugorie można było uczestniczyć także online. Transmisje na żywo były na kanale YouTube. Z tej możliwości skorzystało rekordowo wielu parafian. Niedzielne (24 stycznia) uroczystości adoracji w bazylice miały ponad pół tysiąca wyświetleń. Transmisję online przez całą dobę z chełmskiej bazyliki rozpoczęto 18 października ub.r. Na stronie internetowej bazyliki dodatkowo zamieszczono odnośniki o listach nabożeństw transmitowanych z innych parafii, a także instrukcję o tym, jak prawidłowo uczestniczyć we mszy świętej online, która „pozwala duchowo przenieść się do kościoła". Według tych wskazówek nie można mszy świętej oglądać tak, jak meczu czy serialu. Należy zaplanować to na konkretną godzinę, aby „wszelkie inne zajęcia w domu ustały", a wszyscy domownicy wysłuchali tej samej transmisji i nikt nikogo nie rozpraszał. Należy zadbać o odpowiedni strój - tak, jak wierni robią to, gdy idą do kościoła. Według wskazówek powinno się też przygotować krzesła, stół z białym obrusem, na którym położone będą krzyż, obraz lub figura Matki Bożej i zapalone świece. To krzyż, a nie telewizor, ma być w centrum uwagi i to w jego kierunku należy klękać. Nieodpowiednie jest zaopatrzenie się na czas transmisji w jedzenie i napoje, a komunikatory, jak telefon komórkowy, należy wtedy wyłączyć. Za to można włączyć się w śpiew i należy odpowiadać na słowa kapłana, a także siadać, wstawać i klękać tak, jakby przebywało się w kościele.

(mo, fot. FB Sanktuarium NNMP Chełm)

eprasa.pl 725390c144

BIAŁOPOLE. Dzieckiem zajmie się sąd, kuzynką policja

Podżegała kilkulatkę do przemocy?

Nie milkną echa sprawy maltretowania małej kotki przez kilkuletnie dziecko. Policja przyjęła, że ma ona charakter incydentalny, a namawiać dziewczynkę do znęcania się i zadawania kolejnych ciosów zwierzęciu prawdopodobnie miała jej 22-letnia kuzynka.

Wracamy do bulwersujących wydarzeń, które rozegrały się w czterech ścianach mieszkania w Białopolu. 22-letnia mieszkanka tejże miejscowości miała popilnować córki swojego wujka pod nieobecność rodziców dziewczynki. Wieczorem, 22 stycznia, opublikowała na swoim profilu na Instagramie filmik z małą kuzynką w roli głównej. Kilkuminutowe nagranie, opatrzone hasłami „Biedna kicia" i „Każdego kota wykończy" oraz infantylnymi emotikonkami, przedstawiało dziewczynkę (początkowo mówiło się, że ma 7 lat, później policja podała, że jednak 5,5 roku), która maltretuje swojego kociaka. Śmiejąc się i ciesząc z „zabawy", dziecko szarpało, przyduszało, przyciskało do lustra, potrząsało zwierzęciem, uderzało nim o podłogę, podrzucało, ściskało udami, siadało na nim etc. Filmik zawierał szokujące i drastyczne sceny, a 22-letnia reżyserka zdawała się równie dobrze bawić przy ich nakręcaniu, co mała bohaterka. Nic więc dziwnego, że nagranie w lot obiegło wszystkie media społecznościowe, a ktoś wreszcie zawiadomił policję.

- Rodzice dziewczynki przygarnęli kociaka jesienią, jest jeszcze mały. Sąsiedzi mówili, że często słyszeli, jak piszczy. Dwukrotnie miał też lecieć z balkonu, z drugiego piętra, ale nikt niczego nie zgłaszał. To jest wieś, tu wszyscy się znają i od razu byłoby wiadomo, kto doniósł - opowiadała nam zaraz potem osoba, która zgłosiła sprawę znęcania się nad bezbronnym zwierzęciem.

Skierowani na miejsce policjanci zastali śpiącą kilkulatkę i zszokowanych rodziców. Na ciele kota nie dopatrzyli się żadnych obrażeń, a że miał zabawki, miski z wodą i na jedzenie oraz aktualne szczepienia, wstępnie przyjęli, że sprawa ma charakter incydentalny. Niewykluczone, że namawiać kilkulatkę do przemocy miała jej kuzynka - autorka nagrania. Jak potwierdza kom. **Ewa Czyż**, rzeczniczka prasowa Komendy Miejskiej Policji w Chełmie, postępowanie jest prowadzone dwutorowo. Materiały w sprawie zostały przekazane do sądu rodzinnego i nieletnich, dodatkowo też w komendzie zostało wszczęte dochodzenie w kierunku podżegania do popełnienia czynu zabronionego. Za wcześnie jednak, by mówić o jakichkolwiek zarzutach. Policjanci muszą ustalić dokładne okoliczności tego bulwersującego zdarzenia, czy faktycznie dziewczynka była nakłaniana przez 22-latkę i nie wiedziała biedna, co czyni. Nieoficjalnie ustaliliśmy, że 22-latka to córka wysoko postawionego oficera z kadry kierowniczej jednej z formacji mundurowych.

Trochę inne niż policjanci zdanie na temat stanu zwierzęcia mają inspektorzy z Chełmskiej Straży Ochrony Zwierząt i weterynarze. Już następnego dnia „animalsi" zabrali kota z domu kilkulatki (matka zrzekła się dobrowolnie praw do zwierzęcia) i zawieźli do kliniki. Jak informują, badania potwierdziły, że kotka odczuwa dyskomfort i ból w obrębie kręgosłupa. - W stosunku do człowieka jest delikatnie nieufna, zachowuje dystans, chociaż wykazuje zainteresowanie, pozwala się głaskać, jednak odczuwa lęk przy braniu jej na ręce. Mamy nadzieję, że mimo doznanych urazów, tych cielesnych i tych psychicznych, szybko wróci do równowagi - mówią członkowie Stowarzyszenia ChSOZ. **(pc)**

CHEŁMSKIE

Mokry śnieg połamał drzewa

Drzewa nie wytrzymały naporu mokrego śniegu i spadły na jezdnię. Niektóre powaliły się na zaparkowane samochody. Na szczęście obyło się bez ofiar.

Powalone przez ciężki śnieg drzewo przy al. Żołnierzy I AWP w Chełmie

Ciężki i mokry śnieg połączony z silnym wiatrem wyrządził niemałe szkody w minionym tygodniu. Na drogi w mieście i powiecie spadły nie tylko połamane pod jego naporem gałęzie, ale i całe drzewa. Tylko od poniedziałku do czwartku (28 stycznia) strażacy z chełmskiej komendy interweniowali aż kilkanaście razy w tego typu przypadkach, m.in. w miejscowości Podpakule, Łowczy i kilkukrotnie w Sawinie, a także w Kaniem i Wólce Kańskiej w gminie Rejowiec Fabryczny, Wólce Rejowieckiej, Zawadówce czy Dubience. W Chełmie powalone drzewa zablokowały fragment ulic Lwowskiej i ks. Piotra Skargi, inne spadło prosto na samochód przy ul. Kąpieliskowej, przy ul. Partyzantów poleciało na samochód dostawczy, a przy ul. Kolejowej uderzyło w trzy zaparkowane pojazdy. Na szczęście w żadnym przypadku nikt nie został ranny. **(pc)**

Zdechł, to zdechł. Niska szkodliwość czynu

Przez wiele miesięcy pracownicy nieistniejącego już sklepu zaniedbywali warana stepowego. Organizm zwierzęcia był całkowicie wyniszczony i choć w konsekwencji gad skonał, zdaniem prokuratury można tu mówić jedynie o niskiej szkodliwości czynu.

W marciu 2019 roku inspektorzy z Chełmskiej Straży Ochrony Zwierząt weszli na teren „Majstra" przy ul. Rampa Brzeska w Chełmie. W trakcie kontroli okazało się, że znajdujące się w dziale zoologicznym zwierzęta (m.in. boa dusiciel, felsuma madagaskarska, papużki, królik) od dłuższego czasu były zaniedbywane, nie miały wody i pokarmu, i siedziały we własnych odchodach, bo ich klatki od dawna nie były czyszczone. W najgorszym stanie był jednak waran stepowy, będący akurat w wyprzedaży. Przecenione z 999,99 na 595,99 zł zwierzę śmierdziało padliną i na pierwszy rzut oka wyglądało na martwe. Z uwagi na specyfikę egzotycznych zwierząt ściągnięto do Chełma specjalistów z lubelskiej Fundacji Epicrates. Z Lublina przyjechał też przedstawiciel „Majstra", a efektem rozmów było to, że sklep zrzekł się praw do zwierzęcia na rzecz fundacji. Niestety, gada nie dało się uratować. Po dwóch miesiącach starań weterynarzy zmarł. Sekcja potwierdziła, że wielomiesięczne zaniedbania doprowadziły do całkowitego wyniszczenia organizmu.

Pod nadzorem prokuratury komenda miejska policji wszczęła dochodzenie w sprawie znęcania się nad waranem przez pracowników sklepu. Od tego momentu minęły dwa lata, a nikt nie usłyszał i nie wiadomo, czy w ogóle kiedykolwiek usłyszy zarzuty.

- Prokurator twierdzi, że nie ma komu postawić zarzutów, jest niska szkodliwość czynu. Już cztery czy pięć razy umorzyła sprawę. Znów się odwołujemy. I tak od dwóch lat - mówią inspektorzy ze Stowarzyszenia Chełmskiej Straży Ochrony Zwierząt. **(pc)**

7-latka i pijany tatuś

Do Prokuratury Rejonowej w Krasnymstawie doprowadzony został 28-latek z gminy Rejowiec. Młody i samotny ojciec był pijany, gdy pracownica społeczna z gminnego ośrodka pomocy przyszła sprawdzić, jak sobie radzą we dwoje z córką.

Sytuacja miała miejsce we wtorek, 26 stycznia. Około południa policjanci odebrali zgłoszenie do interwencji w domu na terenie gminy Rejowiec. Telefonowała pracownica gminnego ośrodka pomocy, która przyszła w odwiedziny do swoich podopiecznych. W mieszkaniu zastała 7-letnią dziewczynkę pod opieką pijanego ojca. Nikogo więcej z dorosłych nie było, zresztą 28-latek sam zajmuje się córką. Niestety, jak widać, nie zawsze należycie.

Badanie wykazało u mężczyzny 1,2 promila alkoholu w organizmie. Policjanci zatrzymali go, a dziecko przekazali pod opiekę dalszemu członkowi rodziny. W czwartek 28-latek został doprowadzony z wnioskiem o dozór do prokuratury. Usłyszał zarzuty narażenia córki na niebezpieczeństwo. Zgodnie z art. 160 par. 2 Kodeksu karnego grozi mu od 3 miesięcy do 5 lat pozbawienia wolności. Sprawą zajmie się krasnostawski sąd. **(pc)**

BMW nie wyjedzie

Najbardziej luksusowy samochód w gamie BMW - „siódemka" - podjechał kilka dni temu do odprawy na przejściu granicznym w Dorohusku. Niestety, okazało się, że kierowca limuzyny właścicielem nie jest, a pojazd najprawdopodobniej został skradziony.

Jak informuje por. **Dariusz Sienicki**, rzecznik prasowy Nadbużańskiego Oddziału Straży Granicznej, 23 stycznia funkcjonariusze SG przerwali podróż 27-letniemu obywatelowi Litwy, który usiłował dostać się na Ukrainę.

- Mężczyzna próbował wywieźć z Polski samochód osobowy marki BMW 7. W czasie kontroli granicznej funkcjonariusze ujawnili w pojeździe ingerencję w polu numerycznym VIN. Samochód o wartości 170 tysięcy złotych został zabezpieczony na służbowym parkingu, natomiast kierowcę przesłuchano w charakterze świadka do prowadzonego postępowania przygotowawczego, po czym zwolniono - mówi por. Sienicki.

Według danych NOSG tylko w ubiegłym roku pogranicznicy odzyskali pochodzące z przestępstwa różnego rodzaju pojazdy (samochody osobowe i ciężarowe, maszyny, rowery) i podzespoły o wartości ponad 16,5 mln zł. **(pc)**

eprasa.pl 725390c144

CHEŁM
Nie dali sobie rady z rozjuszonym 25-latkiem

Pijany i agresywny. Policja wezwała posiłki

Wypił pół litra wódki i kilka piw. Dostał nadludzkiej siły, że dwaj policjanci nie byli w stanie sobie z nim poradzić. Trzeba było wezwać wsparcie do obezwładnienia młodego mężczyzny i przetransportowania go do szpitala.

Noc z poniedziałku na wtorek (formalnie było już po północy, 26 stycznia). Pod numer alarmowy wojewódzkiego Centrum Powiadamiania Ratunkowego zadzwonił 25-latek z ul. Szkolnej. Był pijany (jak później powiedział, wypił pół litra wódki i kilka piw), mówił, że nie chce żyć. W obawie przed tym, że 25-latek spełni groźby i faktycznie będzie próbował popełnić samobójstwo, dyspozytor wysłał do niego zespół ratownictwa medycznego. Tym bardziej, że desperat przyznał się, iż popił alkoholem dużą ilość relanium i innych leków uspokajających.

Na widok interweniujących funkcjonariuszy publicznych 25-latek wpadł w szał. Nie było mowy o jakiejkolwiek formie pomocy, bo pijany mężczyzna zaczął szarpać i popychać ratowników. Konieczne było wezwanie policji. Jednak nawet dwuosobowy patrol nie był w stanie poradzić sobie z pobudzonym młodym mężczyzną. Policjanci musieli wezwać posiłki. W końcu udało się obezwładnić szaleńca. Z uwagi na wysokie stopień agresji do szpitala pojechał nie karetką, a radiowozem w kajdankach. **(pc)**

Pijana 74-latka stuknęła mężczyznę

Takie interwencje zdarzają się rzadko... Po godzinie 16, w środę (27 stycznia), dyżurny chełmskiej komendy odebrał zgłoszenie do kolizji. Jak się okazało, winną była nietrzeźwa 74-latka, która z 1,3 promilami postanowiła wybrać się toyotą na zakupy.

Ustalenia policjantów z miejskiej drogówki są takie, że na lewym pasie, z zamiarem skrętu na teren Galerii Chełm, stał kierowca BMW. Przepisowo czekał „na zielone", kiedy nagle w jego pojazd uderzyła toyota.

- Sprawczyni, 74-letnia chełmianka, nie zatrzymała się, a pojechała dalej. Pokrzywdzony udał się za nią. Gdy kobieta wjechała na parking przy supermarkecie, uniemożliwił jej dalszą jazdę i o zdarzeniu powiadomił policjantów. Badanie stanu trzeźwości wykazało, że kobieta miała w organizmie 1,3 promila alkoholu - informuje kom. Ewa Czyż, rzeczniczka prasowa Komendy Miejskiej Policji w Chełmie.

Zakupów nie zrobiła, kara za uszkodzenie BMW i jazdę w takim stanie ją spotkała. Policjanci zatrzymali niesfornej starszej pani prawo jazdy. - Teraz za swoje nieodpowiedzialne zachowanie - spowodowanie zagrożenia bezpieczeństwa w ruchu drogowym, ale też kierowanie w stanie nietrzeźwości - poniesie konsekwencje karne - dodaje kom. Czyż. **(pc)**

Bezakcyzowy poniedziałek

(25 stycznia) Policjanci z chełmskiej komendy przeszukali teren jednej z posesji na terenie powiatu krasnostawskiego.

- Znaleźli tam i zabezpieczyli ponad 70 tysięcy sztuk papierosów bez polskich znaków skarbowych akcyzy oraz około 3 tysięcy opakowań na papierosy znanej marki. Jak się okazało, bezakcyzowe wyroby tytoniowe należały do mieszkającego tam 34-latka. Wartość uszczuplenia należnego podatku akcyzowego oszacowano na ponad 70 tysięcy złotych - informuje kom. Ewa Czyż, rzecznik prasowa Komendy Miejskiej Policji w Chełmie.

34-latek został zatrzymany i usłyszał już zarzuty. Przed sądem będzie odpowiadał za naruszenie przepisów celno-skarbowych. Poza przepadkiem dobytku grozi mu wysoka grzywna. **(pc)**

WŁODAWSKIE. Wypadek czy perfidne zabójstwo?

Umarła w domu. Ktoś ją podpalił?

Pewne jest, że kobieta zmarła na skutek wstrząsu oparzeniowego. Śledczy badają okoliczności tragedii, a „na mieście" pojawiają się głosy, że nie był to nieszczęśliwy wypadek, a działanie z premedytacją kogoś, kto chciał, by śmierć czterdziestokilkulatki z gminy Hanna wyglądała na nieszczęśliwy wypadek.

W piątek (29 stycznia) do Prokuratury Rejonowej we Włodawie dotarły wstępne wyniki sekcji zwłok kobiety, której poparzone ciało znaleziono tydzień temu w jednym z domów. Okazuje się, że zmarła ona na skutek wstrząsu oparzeniowego. O sprawie pisaliśmy tydzień temu. Kobieta, po imprezie, zamknęła się w domu znajomego. To on następnego dnia znalazł jej zwłoki leżące przy kuchence gazowej. Drzwi wejściowe były zamknięte, a on sam do domu dostał się przez otwarte okno.

Na miejscu nie znaleziono żadnych śladów świadczących o tym, że do śmierci kobiety mogły się przyczynić inne osoby. Między innymi dlatego śledztwo prowadzone jest w kierunku nieumyślnego spowodowania śmierci, choć dotarła do nas opinia jednego z włodawian, który twierdzi, że okoliczności wskazują na to, że było to morderstwo.

- W dniu śmierci tej kobiety mieliśmy we Włodawie mróz sięgający minus 20 stopni - mówi. - Kto normalny zostawia w taki ziąb otwarte okno? Dla mnie oczywiste jest, że zabójca oblał ofiarę łatwopalną substancją i podpalił. Tylko to wyjaśnia, że nie miała ona żadnych odruchów obronnych, gdyby jej ubranie zajęło się od kuchenki gazowej. Normalnie próbowałaby je gasić, narzucając jakiś koc czy biegnąc do umywalki, zlewu czy do wanny. To, że drzwi były zamknięte od środka, świadczy tylko o tym, że zabójca zamknął je, a następnie wyszedł przez uchylone okno - jego od zewnątrz zatrzasnąć się nie udało. Kolejną zastanawiającą rzeczą jest fakt, że gospodarz domu, który usiłował się dostać do środka i podobno obchodził dom z każdej strony, nie zauważył otwartego okna. To jest co najmniej dziwne - twierdzi nasz rozmówca. **Jolanta Sołoducha**, szefowa włodawskiej prokuratury wyjaśnia, że każde tego typu postępowanie na początkowym etapie jest prowadzone w kierunku nieumyślnego spowodowania śmierci.

- Jeżeli ktokolwiek posiada informacje mogące przyczynić się do rozwikłania tej sprawy, zapraszam do prokuratury - mówi. - Zapewniam, że wysłuchamy każdego. Jednakże prokuratorzy nie mogą opierać się w swojej pracy jedynie na domysłach i plotkach. W tym przypadku nie było żadnych oznak, które mogłyby świadczyć o tym, że ktoś dopuścił się wobec tej kobiety czynu zabronionego. Na jej ciele nie znaleźliśmy ran czy siniaków, nie było śladów walki. Oczywiście nie wykluczam, że mogło tu dojść do przestępstwa, ale jak wspomniałam, na takie rozszerzenie śledztwa jest jeszcze za wcześnie - tłumaczy pani prokurator. **(bm)**

WŁODAWSKIE. Porachunki zza krat

Wywieźli do lasu i pobili

Bardzo szybko za kratki wrócić może dwóch byłych pensjonariuszy chełmskiego więzienia. Mieli oni do pogadania z niedawnym kolegą z celi. Odwiedzili go w domu w gminie Urszulin, podstępem zwabili do samochodu, a potem wywieźli do lasu i pobili. Na koniec jeden z oprawców „poprosił" ofiarę, by ta nie zawiadamiała policji, w innym razie spaleniu ulegnie dom jego rodziców.

Mieszkańcy gminy Urszulin, Hańsk i Świdnika poznali się w czasie odsiadki w chełmskim Zakładzie Karnym. Więzienne mury opuścili niemal jednocześnie jesienią. Zanim odzyskali wolność, doszło między nimi do konfliktu. Kilka dni po wyjściu dwaj z nich - jeden ze Świdnika, drugi z gminy Hańsk - postanowili odwiedzić kolegę mieszkającego niedaleko Urszulina. O podwiezienie poprosili swoją znajomą. Kobieta siadła za kółko i ekipa ruszyła w okolice Poleskiego Parku Narodowego. Po dotarciu na miejsce panowie poprosili swojego znajomego spod celi o wskazanie drogi do sklepu. Tłumaczyli, że sami nie trafią, więc chcą, by wsiadł do samochodu i im pokazał. Kiedy auto minęło sklep, nie zatrzymawszy się przy nim, mężczyzna zaczął mieć złe przeczucia. Okazało się, że słusznie, bo porywacze nie chcieli go wypuścić z auta i zaczęli grozić. Wjechali do lasu, wyjęli metalową rurkę i rzucili się na ofiarę. Bili ją po całym ciele, kopali w twarz. Na odchodne kategorycznie zakazali opowiadania o zdarzeniu komukolwiek, szczególnie policji. Gdyby pobity ich nie posłuchał, mieli wrócić do jego wsi i spalić dom jego rodziców. Napadnięty nie posłuchał gróźb i zgłosił wszystko służbom. Nie odniósł poważnych obrażeń, ze starcia wyszedł z siniakami, otarciami i krwiakami. Włodawscy kryminalni nie mieli problemów z namierzeniem oprawców. Przedstawili im zarzuty, zastosowali wobec nich dozór policji i zabronili zbliżać się do ofiary oraz wyjeżdżać z kraju. W czwartek (28 stycznia) Prokuratura Rejonowa we Włodawie zakończyła postępowanie w tej sprawie i skierowała do miejscowego sądu akt oskarżenia przeciwko tej dwójce. Jeden z agresorów odpowie za udział w pobiciu i pozbawieniu wolności, drugi oprócz wspomnianych czynów będzie się również tłumaczył z kierowania gróźb karalnych. Obu mężczyznom grozi do 5 lat odsiadki. **(bm)**

WŁODAWSKIE. Śnieg zaskoczył kierowców

Zima w natarciu, samochody w rowach

Ze względu na obfite opady śniegu na wielu drogach powiatu włodawskiego panowały trudne warunki. Od poniedziałku (25 stycznia) odnotowano kilka groźnych kolizji. Na szczęście skończyło się na strachu, utrudnieniach w ruchu i zniszczonych pojazdach, bo nikt wskutek tych zdarzeń nie ucierpiał.

Pierwsze trzy kolizje były spowodowane powalonymi przez ciężki śnieg drzewami i konarami. Tak było m.in. w Osowie (gm. Hańsk), Lucie (gm. Włodawa) i Nowym Załuczu (gm. Urszulin). Do groźnie wyglądającego zdarzenia drogowego doszło też we wtorek (26 stycznia) w Dołhobrodach na drodze wojewódzkiej nr 816. - Na miejscu policjanci ustalili, że 54-latka podróżująca volkswagenem wpadła w poślizg, co doprowadziło do przewrócenia się pojazdu na dach - mówi **Elwira Tadyniewicz** z KPP we Włodawie. - Z auta zaczął wydobywać się dym, ale kierująca zdołała sama opuścić pojazd, zanim się zapalił. Zagrożenie zostało w porę opanowane. Największe utrudnienia spowodował kierowca TIR-a, który wpadł do rowu na drodze wojewódzkiej nr 812 w okolicach Kolonii Kaplonosy. Ciągnik siodłowy z naczepą złożył się wpół i zablokował cały jeden pas ruchu w kierunku Białej Podlaskiej. By takich sytuacji było jak najmniej, kierowcy powinni pamiętać o podstawowym przygotowaniu aut do zimy. Przed ruszeniem w podróż bezwzględnie należy usunąć śnieg i lód nie tylko z szyb, ale z całego nadwozia. Druga żelazna zasada to zdjęcie nogi z gazu i zachowanie większej odległości od poprzedzającego nas pojazdu. Unikajmy gwałtownych manewrów, nagłego hamowania, zwracajmy baczną uwagę na pieszych w okolicach przejść - wylicza pani rzecznik. **(bm)**

eprasa.pl 725390c144

IZBICA. Dosypało śniegu, ale…

Stok w Bobliwie jednak zamknięty

Wbrew zapowiedziom właściciel stoku narciarskiego w Bobliwie nie zdecydował się na jego otwarcie. - Przygotowaliśmy stok i mamy nadzieję, że pogoda aż tak szybko nie zniszczy naszej pracy i po zniesieniu obostrzeń stok jak najszybciej zostanie otwarty - mówi Wiesław Paluch.

Przed dwoma tygodniami napisaliśmy, że stok w Bobliwie dołączy do buntu przedsiębiorców. W rozmowie telefonicznej jego właściciel **Wiesław Paluch** przekonywał nas, że stok zostanie uruchomiony z dniem 25 stycznia. Tak się jednak nie stało. Właściciel zmienił zdanie, o czym dowiedzieliśmy się już po zamknięciu poprzedniego numeru gazety.

- Po zapoznaniu się z wszystkimi artykułami prawnymi i rozmowie z innymi właścicielami stoków narciarskich, w tym prezesem Polskich Stacji Narciarskich i Turystycznych, podjęliśmy decyzję, że Stok Bobliwo zostaje zamknięty do zniesienia obostrzeń naszej branży. Przygotowaliśmy stok i mamy nadzieję, że pogoda aż tak szybko nie zniszczy naszej pracy i po zniesieniu obostrzeń obiekt jak najszybciej zostanie otwarty. Do czasu zamknięcia stoków, drodzy Państwo, dbajcie o swoje zdrowie oraz bliskich. Z pozdrowieniami, Wiesław Paluch - czytamy na facebooku Stoku w Bobliwie. **(i)**

CHEŁMSKIE
Zamiast dokładać do wspólnego, kupili własny zbiornik

Wodę dowiozą, kiedy zechcą

Zamiast dokładać powiatowi do beczkowozu Siedliszcze kupiło własną beczkę na wodę pitną, która awaryjnie będzie zaopatrywała mieszkańców gminy. Zresztą pomysł starosty, by dołożyć do drogiego auta, które miałoby obsługiwać cały powiat, nie spodobał się większości chełmskich gmin.

Pod koniec minionego roku starosta chełmski wystąpił do wójtów i burmistrzów gmin o to, by dołożyli się do zakupu wozu gaśniczego ze zbiornikiem na wodę pitną. Auto miałoby służyć chełmskiej straży pożarnej, które dostarczałoby nim wodę pitną dla mieszkańców powiatu w razie np. awarii wodociągu. Starosta chciał, żeby gminy złożyły się po 15 tys. zł. Sam z kolei zaproponował 125 tys. zł i tyle znalazło się w budżecie powiatu na br. Łączny koszt zakupu auta to nawet milion złotych. PSP może pozyskać na jego zakup dofinansowanie, ale musi wyłożyć 350 tys. zł wkładu własnego. Starosta chciał, żeby właśnie na ten wkład zrzuciły się gminy.

Apel nie spotkał się z wielkim odzewem. Deklarację pomocy złożyli co prawda wójtowie Rudy-Huty, Leśniowic, Białopola, Rejowca Fabrycznego, Sawina i Wierzbicy, ale pozostali uznali, że może i dołożyliby, gdyby inicjatorem pomysłu był prezydent miasta, skoro to auto ma trafić do jednostki PSP w Chełmie. Inni stwierdzili, że dotacja powinna być proporcjonalna do dochodu gminy, a jeszcze inni uznali, że zamiast dokładać do drogiego samochodu, wolą zakupić beczkę na własne potrzeby i nie oglądać się na innych, gdy zabraknie im wody. I podawali przykład, że w innych częściach Polski starostowie sami finansowali zakupy beczek i przekazywali je gminom.

- Właśnie kupiliśmy taką beczkę - mówi **Tomasz Szczepaniak**, sekretarz gminy Siedliszcze i radny powiatu chełmskiego. - Ma wszystkie odpowiednie atesty i spełnia określone normy. Kosztowała 27 tysięcy złotych. Może powiat, zamiast dokładać do samochodu dla PSP, kupowałby co roku kilka takich zbiorników i przekazywał gminom w ramach zarządzania kryzysowego? Nie byłoby niejasności, oglądania się jeden na drugiego i wszyscy mieliby zaplecze dla wody pitnej pod ręką. I to byłaby dopiero współpraca z gminami. **(bf)**

CHEŁMSKIE. Odwołali zajęcia, ale nie dopełnili formalności

Zasypało gminę

Gmina Wierzbica, jako jedyna w powiecie chełmskim, odwołała zajęcia stacjonarne dla klas I-III z powodu warunków atmosferycznych. Tylko zapomniała powiadomić o tym kuratorium oświaty. I teraz dyrektorzy muszą się tłumaczyć. Pozostałe szkoły w powiecie pracowały normalnie.

Trudno powiedzieć, żeby śnieg zaskoczył przed tygodniem drogowców, bo zapowiedzi dużych opadów pojawiły się ze sporym wyprzedzeniem. Jednak nie wszystkie służby drogowe poradziły sobie z odśnieżaniem. Nawet drogami o wyższej randze, tj. wojewódzkimi, trudno było poruszać się we wtorek i środę. Więc nic dziwnego, że powiatowe i gminne też nie zawsze były przejezdne.

Z powodu tych trudnych warunków atmosferycznych 27 stycznia odwołano zajęcia stacjonarne dla uczniów klas I-III w szkole podstawowej w Wierzbicy i Święcicy. Ale, mimo obowiązku, nie powiadomiono o tym kuratorium oświaty. Dyrektorzy w informacjach, które rozpowszechnili na stronach internetowych szkół i facebooku, napisali, że zamiast zajęć stacjonarnych przeprowadzone zostaną zajęcia on-line na platformie Microsoft Teams. A to bardzo zaskoczyło kuratorium.

- Nie ma oczywiście nic dziwnego w odwołaniu zajęć z powodu złych warunków pogodowych, ale kuratorium musi zostać o tym poinformowane. Natomiast decyzja o przeprowadzeniu lekcji on-line nie należy do dyrektorów szkół ani organu prowadzącego, lecz wynika z ustawy antycovidowej - wyjaśnia **Arkadiusz Kwieciński**, dyrektor chełmskiej delegatury Kuratorium Oświaty w Lublinie.

Zgodnie z przepisami po odwołaniu zajęć szkoły powinny, w miarę możliwości, odrobić lekcje w innym terminie.

- Ponieważ nie zostaliśmy poinformowaniu o odwołaniu lekcji, poprosiliśmy dyrektorów o wyjaśnienia. Kiedy je otrzymamy, zastanowimy się nad dalszymi działaniami - mówi A. Kwieciński.

O ile na stronie szkoły w Świecicy pojawiła się jedynie lakoniczna informacja o odwołaniu zajęć i przeprowadzeniu ich w systemie on-line, to już dyrektor szkoły w Wierzbicy pokusiła się o podanie ku temu podstawy prawnej. Ale paragraf o tym, że „o zawieszeniu zajęć (...) organ prowadzący lub dyrektor zawiadamiają organ sprawujący nadzór pedagogiczny" przeczytała chyba za późno, bo dopiero w czwartek (28 stycznia) wysłała do kuratorium pismo z informacją o zawieszeniu zajęć. **(bf)**

REJOWIEC
Nowy właściciel uprzątnie bałagan?

Odstojniki i gorzelnia pod młotek

Pocukrownicze odstojniki i stara gorzelnia w Rejowcu zostały znowu wystawione na licytację komorniczą. Terenem po zbiornikach interesuje się firma z Polski. Poprzedni właściciele pozostawili bałagan i długi. Mieszkańcy boją się, że sytuacja się powtórzy.

Teren po dawnych odstojnikach Cukrowni w Rejowcu kupiła kiedyś spółka Radmar. Po jej działalności pozostał tylko bałagan i długi. Firma zdewastowała nieruchomość, sprzedając betonowe płyty z wewnętrznych dróg i placu. Do zbiorników chciała zwieźć nieznane substancje z Ukrainy. I chociaż robiła interes na działce, to nie zapłaciła gminie podatku od nieruchomości. Dług urósł w końcu do takiej kwoty, że teren przejął komornik. A firma zniknęła z Rejowca.

Wydawało się, że hektary wykupił miejscowy przedsiębiorca Tadeusz Liszewski, bo niedawno nawet zabezpieczył zbiorniki, które są najbliżej ulicy. - Opiekowałem się tym terenem, ale nie byłem właścicielem - mówił nam T. Liszewski.

Teren znowu stanął na licytacji komorniczej. - Dowiedziałem się o tym zupełnie przypadkiem, gdy zadzwoniła do gminy firma z Polski zainteresowana kupieniem działki - mówi **Tadeusz Górski**, burmistrz Rejowca. - Przedstawiciel firmy chciał się spotkać, żeby porozmawiać o swoich planach, ale ostatecznie nikt nas nie odwiedził. Podczas rozmowy nie zdradził nam także swoich planów względem działki.

W licytacji uczestniczyło trzech oferentów, w tym T. Liszewski. Działkę kupił przedsiębiorca spoza naszego regionu, oferując ponad 120 tys. zł (cena wyjściowa wynosiła ok. 100 tys. zł).

Mieszkańcy boją się powtórki z tego, co planował Radmar - zasypywania dołów kopalnianym łupkiem albo, co gorsza, nieznanymi podejrzanymi substancjami.

- Jesteśmy w trakcie uchwalania planu zagospodarowania przestrzennego i mamy możliwość ograniczenia pewnego rodzaju działalności na tym terenie - mówi T. Górski. - W zapisie studium działka znajduje się terenach przemysłowych z przeznaczeniem m.in. na handel, rzemiosło i usługi. Niczego złego nie da się tam wcisnąć.

W poniedziałek, 1 lutego, odbędzie się licytacja dawnej gorzelni w Rejowcu, która nie działa od prawie 10 lat. **(bf)**

Wyciągali ludzi z rowów

Sytuacja na drogach w minionym tygodniu była wyjątkowo trudna. Opady śniegu, śliskie i miejscami oblodzone jezdnie pomnożyły liczbę interwencji przy zdarzeniach drogowych. Tyle dobrego, że w każdym przypadku skończyło się na kolizji.

Najgorzej było w poniedziałek, 25 stycznia, czyli pierwszego dnia ponownego ataku zimy. Przykładowo w Dubience czy Strupinie kierujący stracili panowanie nad pojazdami, wypadli z trasy i uderzyli w przydrożne drzewa. W Wojsławicach, przy ul. Rynek, kobieta - jak informują służby - najprawdopodobniej nie dostosowała prędkości do panujących warunków, w wyniku czego wpadła w poślizg, ścięła dwa znaki drogowe, po czym wjechała do rowu.

- Kierująca BMW nie odniosła obrażeń - mówi bryg. **Wojciech Chudoba**, z-ca komendanta miejskiego Państwowej Straży Pożarnej w Chełmie.

W tym, jak też w niemal wszystkich przypadkach, strażacy - w tym ochotnicy - przy pomocy wozów bojowych wyciągali pojazdy na drogę.

Mundurowi apelują do kierowców o wzmożoną czujność i ostrożną jazdę, natomiast do pieszych o zachowanie szczególnej ostrożności podczas przechodzenia przez jezdnię i noszenie elementów odblaskowych. Zimowa aura, choć piękna, bywa zdradliwa. Bardzo łatwo stracić panowanie nad pojazdem, a droga hamowania jest znacznie dłuższa niż zazwyczaj.

(pc, fot. OSP KSRG Wojsławice)

eprasa.pl 725390c144

SIEDLISZCZE
Nagrodzili świąteczne dekoracje

Konkurs na iluminację

Urząd Miejski i Gminny Ośrodek Kultury w Siedliszczu rozstrzygnęły konkurs na świąteczną iluminację i dekorację zorganizowany dla mieszkańców gminy. Najładniej udekorowaną posesję miał **Paweł Pograbniak** z Siedliszcza. Drugie miejsce zajął **Paweł Przebiorowski** również z Siedliszcza a trzecie **Monika Wawrzyszuk** z Chojna Nowego Pierwszego. Organizatorzy konkursy przyznali także trzy wyróżnienia: **Dianie Czerniak**, **Andrzejowi Wilkowi** (oboje z Chojna Nowego Drugiego) oraz **Marianowi Andruszakowi** z Siedliszcza. **(bf)**

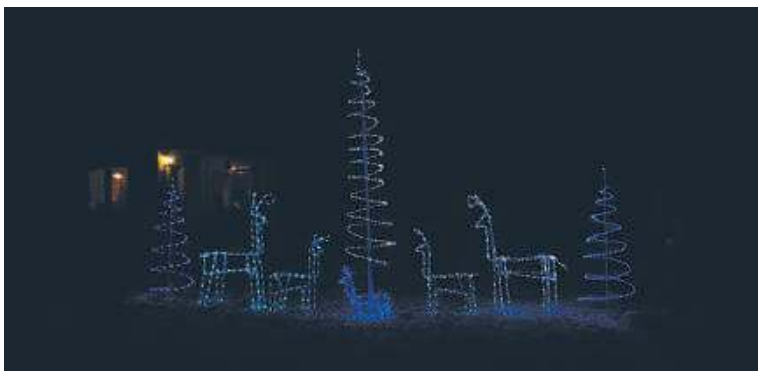

WOJSŁAWICE. Można przyjść i zwiedzać

Tradycji poznawanie

Od 1 lutego otwarta dla zwiedzających zostanie Izby Tradycji Ziemi Wojsławskiej, mieszcząca się w dawnej synagodze w Wojsławicach.

Otwarcie izby tradycji miało miejsce 12 listopada ubiegłego roku, ale ze względu na pandemię uroczystość miała symboliczny wymiar; izby nie można też było udostępnić zwiedzającym. Od 1 lutego to się zmienia.

Synagoga będzie otwarta od poniedziałku do piątku w godzinach 9:00-16:00, natomiast w pierwsze weekendy lutego, marca oraz drugi weekend kwietnia od godziny 10:00 do 18:00.

- Tematem wystawy stałej są wielokulturowe dzieje lokalnej społeczności Wojsławic skupiające się wokół katolicyzmu, prawosławia i judaizmu. Jest to obiekt, który w nowoczesny i ciekawy sposób przekazywał historię dawnego miasteczka. W miejscu tym tradycja przeplata się z technologią multimedialną, aby jeszcze lepiej dotrzeć do młodszego społeczeństwa. Serdecznie zapraszamy do odwiedzania – zachęca **Henryk Gołębiowski**, wójt Wojsławic. **(kw)**

POWIAT CHEŁMSKI
Decyzja w sprawie liceum w Dubience już w piątek

Tylko udany nabór uratuje szkołę

Wrzawa wokół likwidacji liceum w Dubience pomoże w uratowaniu szkoły? Okazuje się, że sprawa wcale nie jest przesadzona. A powiat, który chciałby pozbyć się liceum, gotowy jest dołożyć do jego utrzymania innemu organowi prowadzącemu. Rodzice sugerują, by mundurową szkołę przekazać np. Ministerstwu Obrony Narodowej. Ale to gminie Dubienka powiat złożył propozycję prowadzenia liceum.

Los liceum w Dubience rozstrzygnie się na najbliższej sesji Rady Powiatu Chełmskiego zaplanowanej na 5 lutego. To wtedy powinna zapaść uchwała o likwidacji albo wygaszaniu szkoły, jeśli radni by się na to zdecydowali. Organ prowadzący musi dochować terminów związanych nie tylko z uchwałą, ale i powiadomieniem nauczycieli, rodziców uczniów, związków zawodowych i kuratorium oświaty. Ale niewykluczone, że nie będzie takiej potrzeby. Gdy poszła fama, że liceum jest do likwidacji, nauczyciele, niektórzy radni powiatowi, mieszkańcy Dubienki i rodzice uczących się tam uczniów zaangażowali się w ratowanie szkoły. Ci ostatni poddali nawet pomysł, aby szkołę, która ma profil mundurowy, przekazać do prowadzenia np. Ministerstwu Obrony Narodowej. - Przy takim zapleczu ranga szkoły znacznie by wzrosła i wtedy nie byłoby żadnego problemu z naborem uczniów - mówili. - A powiat zyskałby podwójnie, bo pozbyłby się obciążenia i zyskał dozgonną wdzięczność mieszkańców za to, że zamiast zlikwidować szkołę załatwił jej takiego nowego właściciela.

Rodzice jako przykład pokazują szkołę w Okszowie, której organem prowadzącym jest także ministerstwo, tyle że rolnictwa. - Ale to jest wyjątek, bo inne ministerstwa raczej nie prowadzą własnych szkół średnich - uważa **Jerzy Kwiatkowski**, wicestarosta chełmski. - Ale sprawa szkoły nie jest ostatecznie przesądzona. Cały czas trwają rozmowy, na różnych szczeblach. A my, ze strony powiatu, jesteśmy gotowi wesprzeć inny organ prowadzący, gdyby na przykład przejął szkołę. Ale będziemy o tym informować, gdy będziemy mieli podpisane zobowiązujące umowy.

O pomyśle przejścia szkoły pod MON myśleli także nauczyciele. - Ministerstwo do tej pory wspomaga nas w projektach, certyfikowaniu czy punktowaniu uczniów kończących naszą szkołę przy przyjmowaniu np. do jednostek, ale nie przejmowaniu całej szkoły - mówi **Kazimiera Ciupa**, dyrektor Liceum Ogólnokształcącego w Dubience. - Gdybyśmy już we wrześniu mieli wiedzę i rozmawiano by z nami na temat jakichś radykalnych działań, to mielibyśmy więcej czasu na szukanie alternatywy.

Dyrektor Ciupa mówi, że plotka o likwidacji poruszyła nie tylko ich, ale i rodziców, którzy dzwonią do szkoły i deklarują swoją pomoc. Grono pedagogiczne przygotowało petycję o w pomoc zaangażował się także wiceprzewodniczący rady powiatu **Andrzej Zając** (PSL), który mediował w sprawie szkoły między nauczycielami a samorządami z powiatu i gminy.

- Uważam, że powinniśmy bronić szkoły wszelkimi sposobami, bo to nie tylko ponad 40 lat tradycji, ale także 30 miejsc pracy w niewielkiej gminie - mówi. - Rozmawiamy, jak wyjść z tej sytuacji obronną rękę. Ale jedyne, co może uratować szkołę, a o czym doskonale wiedzą nauczyciele, to dobry nabór. Są sugestie, by szukać uczniów z Ukrainy, Białorusi i Kazachstanu, za którymi idzie znacznie większa subwencja oświatowa. W najbliższych dniach zapadną decyzje.

Mówi się, że szkoła może faktycznie zmienić właściciela. I wraca tu gmina Dubienka. Już raz deklarowała, że mogłaby przejąć liceum za 2-3 lata. Ale nie wcześniej. Tym bardziej, że dostała od powiatu propozycją, a w zasadzie ultimatum bez żadnych propozycji wsparcia. Przed tygodniem to się zmieniło. Teraz gminie zaproponowano finansowe wsparcie w pierwszym okresie prowadzenia liceum. Wójt i radni mają się nad tym zastanowić. - To dla nas spory kłopot, bo z jednej strony chcielibyśmy uratować szkołę, ale z drugiej boimy się wejść na przysłowiową minę - przyznaje **Krystyna Deniusz-Rosiak**, wójt Dubienki. - Analizujemy propozycję. Decyzje podejmiemy w tym tygodniu.

Jeżeli 5 lutego na sesji stanie temat likwidacji, to liceum się nie obroni. Każdy z radnych doskonale potrafi liczyć, jakie obciążenia generuje szkoła i ile inwestycji - w ich okręgach wyborczych - można wykonać za to, co dokłada powiat do jej prowadzenia. **(bf)**

GMINA CHEŁM. Śnieg zgarnęli, ale nie posypali

Droga jak lodowisko

Jak jechać, gdy jezdnia przypomina lodowisko? Dlaczego nie posypali drogi piaskiem? - przez trzy dni wyjazd i dojazd do domu dla mieszkańców Żółtaniec stanowił prawdziwe wyzwanie. W końcu powiedzieli „dość".

Trwa gorący okres dla służb odpowiedzialnych za zimowe utrzymanie dróg. O ile jednak drogi krajowe i wojewódzkie są dość dobrze odśnieżone i przejezdne, o tyle na drogach gminnych i powiatowych bywa różnie. Prawdziwy dramat - jak poskarżyli się nam w ubiegłą środę, 27 stycznia, mieszkańcy - był w Żółtańcach w gminie Chełm.

- Drogowcy o nas zapomnieli! Poprzednio, gdy spadł śnieg, trzy razy dziennie przyjeżdżali, by posypać piaskem drogę, a teraz ani razu. Owszem, zaspy odgarnęli, ale lód zalega. Od poniedziałku jest dramat, nie da się w ogóle przejechać, bo jest szklanka - mówi Czytelnik „Nowego Tygodnia", prosząc o interwencję.

Jak dodaje mężczyzna, po dwóch dniach ludzie mieli dość biernego czekania i jeden po drugim zaczęli wydzwaniać do starostwa oraz pod numer alarmowy drogowców z powiatu, by zmobilizować ich do przyjazdu.

- W środę odebrałem pięć telefonów od mieszkańców Żółtaniec - przyznaje **Marek Bedliński**, dyrektor wydziału infrastruktury w starostwie powiatowym. - Mamy pięć piaskarek, cztery pługi i jedną koparkę. Nasi pracownicy jeżdżą bez przerwy, bo w całym powiecie utworzyły się koleiny i jest ślisko - tłumaczy dyrektor.

Jak zaznacza Bedliński, walka drogowców ze śniegiem i ślizgawicą trwa od świtu do nocy. Mimo to obiecał, że jeszcze tego samego popołudnia pracownicy zjawią się w Żółtańcach i posypią jezdnię piaskiem. Słowa, jak się dowiedzieliśmy, dotrzymał. **(pc)**

eprasa.pl 725390c144

WŁODAWSKIE

Śnieg dał strażakom robotę

Samochody w rowach, drzewa na szosach

19 powalonych na drogi i linie energetyczne drzew i sześć uszkodzonych w kolizjach samochodów to efekt ubiegłotygodniowych opadów śniegu na terenie powiatu włodawskiego.

Najwięcej interwencji włodawscy strażacy odnotowali w pierwsze dni ataku „bestii ze wschodu", czyli w poniedziałek i wtorek (25-26 stycznia). Wtedy pomagali przy zabezpieczaniu i stawianiu na koła VW Golfa, który wypadł z drogi w Dołhobrodach (gm. Hanna). Do najgroźniejszego zdarzenia doszło w Nowym Załuczu (gm. Urszulin), gdzie na jadącą drogą Dację Logan spadło drzewo. Konary uszkodziły szybę i dach pojazdu, ale na całe szczęście nikt nie został ranny. We wtorek kierowca Audi A3 nie zauważył leżącego na drodze drzewa i najechał na nie uszkadzając przód auta. Samochód z rowu pomagali też wyciągać strażacy z OSP w Woli Uhruskiej, a także z Urszulina. W Babsku do rowu wjechał dostawczy bus wiozący wędliny. W obu tych przypadkach nikomu nic się nie stało. - Oprócz zdarzeń z udziałem samochodów, strażacy usuwali też powalone na drogi mi linie energetyczne drzewa i konary - w sumie tego typu interwencji było aż 19 - wylicza **Wojciech Chomik** z PSP we Włodawie.

(bm, fot. OSP Zbereże, Wola Uhruska i Hanna)

CHEŁM. Dachy pod kontrolą

Inspektorzy nadzoru budowlanego ruszyli w teren, aby skontrolować, czy na dachach nie zalega zbyt dużo śniegu, co mogłoby grozić katastrofą. Przestrzegali zarządców nieruchomości, aby monitorowali sytuację.

Takiej śnieżnej zimy dawno już nie było. Zarządcy budynków muszą pamiętać o obowiązku usuwania śniegu z dachów, gdy sytuacja już tego wymaga. W przeciwnym razie może dojść do katastrofy budowlanej. W ubiegłym tygodniu przypominali im o tym inspektorzy nadzoru budowlanego. Przeprowadzili oni w tym zakresie kontrole większych obiektów w Chełmie, tj. hal przemysłowych, magazynów, niektórych centrów handlowych. Przypominali też zarządcom o obowiązku usuwania sopli, które też mogą stwarzać zagrożenie dla przechodniów.

- Przeprowadziliśmy prewencyjne kontrole, ale opady śniegu jeszcze nie były tak obfite, aby zalegająca na dachach pokrywa śnieżna stanowiła w tych miejscach zagrożenie, a zarządcy mają to na uwadze - mówi **Jacek Osmoła**, inspektor nadzoru budowlanego w Chełmie. - Gdy warstwa śniegu przekracza trzydzieści - pięćdziesiąt centymetrów, należy ją usuwać, ale z zachowaniem ostrożności i zasad BHP. **(mo)**

Wiaderka z solą na drogowe kłopoty

CHEŁMSKIE. W zimie śnieg nie powinien być zaskoczeniem

W gminach powiatu chełmskiego mieszkańcom sen z powiek często spędzały zaśnieżone drogi. Gdy potrzebowali, aby odśnieżono jakiś odcinek - dzwonili do urzędów gmin.

Ostatnie zimy nie należały do śnieżnych, ale w tym roku zima nieco zaskoczyła drogowców. W wielu miejscach powstawały „śnieżne wzgórza", w których grzęzły auta. O nieprzejezdnych odcinkach niektórzy pisywali na Facebooku. Do urzędów gmin dzwonili mieszkańcy w sprawie odśnieżania tras. Jeśli dotyczyło to dróg powiatowych, urzędnicy przekazywali temat chełmskiemu starostwu.

- Trzy podmioty odśnieżają nasze drogi gminne, a oprócz nasi pracownicy posypują skrzyżowania solą - mówił **Dariusz Stocki**, wójt gminy Kamień. - Mieszkańcy dzwonią, zgłaszają nam, gdzie należy odśnieżać, a osoby, z którymi mamy podpisaną umowę na odśnieżanie, robią, co mogą, aby temu sprostać.

Joanna Jabłońska, wójt gminy Leśniowice, mówi, że radzą sobie z odśnieżaniem, a niektórzy mieszkańcy nawet dzwonili z podziękowaniami w tej sprawie. Najtrudniejsze warunki były w Wierzbicy, Sarniaku i Wygnańcach. Na stronie internetowej gminy Leśniowice zamieszczono nagranie zatytułowane „Nocne odśnieżanie. Walka z zimą w gminie Leśniowice trwa od godzin nocnych!". Pierwsze kadry zarejestrowane z kabiny pługa i grafika przypominają film akcji, kręcony w trudnych, zimowych warunkach. **(mo)**

Na zdjęciach: odśnieżanie w gminie Kamień – w ruch poszedł ciężki sprzęt, ale i nieco archaiczne wiaderka z solą.

Zimowe migawki

Był tu Odarpi, syn Egigwy?
Trochę śniegu i przystanek zamieniamy w igloo - ul. Metalowa w Chełmie.

Za dużo śniegu, za dużo gazu...
i samochód wypadł z miejsca parkingowego przy hotelu Kamena w Chełmie

fot. FB - chelmtegonieogarniesz

eprasa.pl 725390c144

CHEŁMSKIE. Alarmy na wszelki wypadek

Czujki w kościołach

Coraz więcej proboszczów wyposaża zabytkowe kościoły w systemy przeciwpożarowe, antywłamaniowe i monitoring. Montowane czujki ruchu zaalarmują o tym, że ktoś niepowołany ukrył się albo dostał do świątyni, a czujki dymu czy temperatury ostrzegą przed pożarem. Takie urządzenia mają m.in. bazylika NNMP i parafia pw. Rozesłania św. Apostołów w Chełmie, a ostatnio zamontowano je w zabytkowym kościele pw. św. Apostołów Piotra i Pawła w Kaniem.

Pewnego wieczoru w maju 2019 r. przechodnie zobaczyli ogień na dachu chełmskiej bazyliki. Jeden z księży wdrapał się na stojące przy kościele rusztowanie, aby ratować świątynię. Strażacy dogasili ogień. Do tej niebezpiecznej sytuacji sprzed dwóch laty doszło, gdy pracujący przy elewacji bazyliki budowlańcy zostawili swoje przybory na dachu, zbyt blisko reflektora oświetlającego bazylikę. Wkrótce potem informowaliśmy w „Nowym Tygodniu", że istnieje wykaz muzeów, kościołów i zabytków budowlanych, które muszą być wyposażone w instalację systemu sygnalizacji pożarowej oraz monitoring pożarowy. Figurowały w niej także dwie chełmskie zabytkowe perły: chełmska bazylika NNMP oraz kościół pw. Rozesłania św. Apostołów w Chełmie. W tym czasie obie chełmskie parafie postarały się o dotacje, dzięki którym zamontowały u siebie systemy przeciwpożarowe, a także antywłamaniowe. Te instalacje zabezpieczają obiekty przed rozprzestrzenianiem się ognia i umożliwiają sprawną ewakuację osób. Pozwalają wykrywać zagrożenie pożarowe, sygnalizować je i powiadamiać o nim właściwe służby.

- Na szczęście, do tej pory nie było sytuacji alarmowej i niech tak pozostanie - mówi ks. **Andrzej Sternik**, proboszcz Sanktuarium Maryjnego na Górze Chełmskiej pw. NNMP.

Ostatnio coraz więcej parafii w okolicy korzystało z tego typu dotacji na systemy przeciwpożarowe i antywłamaniowe kościołów. Zadbały o to także te, które nie są objęte rejestrem i nie mają takiego obowiązku. Lepiej dmuchać na zimne. **Paweł Wira**, kierownik chełmskiej delegatury Urzędu Ochrony Zabytków w Lublinie, wciąż pamięta pożar cerkwi w Suchawie w powiecie włodawskim sprzed paru lat.

- Piorun uderzył w nocy i, zanim ktoś się zorientował, spłonęła więźba dachowa - przypomina kierownik Wira. - Gdy system jest zamontowany i pojawia się dym lub podwyższona temperatura, alarm do razu zostaje uruchomiony i strażacy szybko mogą przystąpić do akcji. Takie systemy ochrony zamontowano między innymi w parafiach w Żmudzi, w Hannie, cerkwi w Horostycie, a ostatnio także w kościele w Kaniem. To kościół drewniany, zabytkowy. Każdy zabytek jest ważny i - jeśli jest możliwość wprowadzenia takiej nowoczesnej ochrony przeciwpożarowej - dobrze z niej skorzystać. Oprócz systemu ochrony przeciwpożarowej są też systemy antywłamaniowe z monitoringami świątyni. Montowane czujki reagują na ruch i jeśli taki wykryją, bo na przykład ktoś niepowołany dostał się do świątyni albo w niej ukrył, załączy się alarm. Możliwości technologiczne są obecnie różne.

Ks. **Roman Knyś**, proboszcz Parafii pw. Św. Apostołów Piotra i Pawła w Kaniem (gmina Rejowiec Fabryczny), potwierdza, że ostatnio w kościele zamontowano zarówno system przeciwpożarowy, jak i przeciwwłamaniowy, a także monitoring wewnątrz kościoła. Instalacje sfinansowano dzięki pozyskanej dotacji.

- Kościół jest drewniany i poza zamkami nie posiadał wcześniej dodatkowej ochrony przed włamaniami czy przed pożarem - mówi ks. R. Knyś. - Widzieliśmy potrzebę, aby zamontować takie systemy ochrony. Najpierw pojawił się taki pomysł i inicjatywa, a potem znalazły się na to środki.

W ubiegłym roku w kościele w Kaniem, również dzięki pozyskanej dotacji, zmieniono system grzewczy - z pieca węglowego i olejowego na gazowy. **(mo)**

GMINA LEŚNIOWICE. Największa inwestycja w historii gminy

Pierwsza pełnowymiarowa sala sportowa

Gmina Leśniowice jest jedną z niewielu w Polce, która nie ma pełnowymiarowej sali gimnastycznej. Wkrótce się to zmieni, bo podpisano umowę na wykonanie tej długo oczekiwanej inwestycji. Warta jest 4,8 mln zł i jest jednym z największych przedsięwzięć gminy.

W ubiegłym roku gmina Leśniowice otrzymała 3,1 mln zł dotacji z ministerstwa sportu na budowę pełnowymiarowej sali gimnastycznej przy Szkole Podstawowej w Majdanie Leśniowskim, o której dotąd uczniowie tylko marzyli. Leśniowicka młodzież, aby skorzystać z takich obiektów, na zajęcia sportowe jeździła do sąsiednich gmin. Do ogłoszonego przez gminę Leśniowice przetargu na budowę sali zgłosiły się trzy firmy. Najtańsza oferta opiewała na 4,8 mln zł. Złożyła ją Firma Budowlana Rem-Bud ze Stalowej Woli i to ją wybrano na wykonawcę inwestycji. Pozostałe oferty firm (z Chełma i gminy Chełm) opiewały na 5,3 oraz 6,4 mln zł. W ubiegłym tygodniu **Joanna Jabłońska**, wójt gminy Leśniowice, podpisała umowę z przedstawicielami firmy „Rem-Bud" na budowę sali.

- Jesteśmy jedną z niewielu gmin w Polsce bez pełnowymiarowej sali gimnastycznej - mówi wójt Jabłońska. - Inwestycja w taki obiekt to przede wszystkim inwestycja w przyszłość naszych dzieci, którym musimy stwarzać odpowiednie warunki do nauki i uprawiania sportu. Aktualnie dzieci korzystają z niewielkiej sali gimnastycznej, którą - z chwilą wybudowania nowego obiektu - będzie można przekształcić na sale lekcyjne. Duża, nowoczesna hala pozwoli nam organizować wydarzenia nie tylko o charakterze sportowym czy oświatowym, ale również imprezy kulturalne, widowiska i spotkania dla mieszkańców. Dzisiejsze podpisanie umowy to historyczna chwila dla naszej gminy.

Wykonawca ma czas do końca lipca 2022 r. na zbudowanie sali gimnastycznej. W ramach prac zostanie wybudowana sala gimnastyczna o wymiarach areny 16,9 na 29,6 m, wysokości 7,8 m i powierzchni 534,82 m kw. wraz z zapleczem sanitarno-szatniowym, w skład którego wchodzą szatnie, łazienki i toalety. Na parterze budynku znajdzie się pokój nauczyciela wychowania fizycznego, magazyn sprzętu sportowego, pokój pierwszej pomocy i pomieszczenia techniczne. Widownia zlokalizowana na 2 piętrze będzie liczyć 120 miejsc siedzących w 3 grupach po 7 rzędów. Całość będzie dostosowana do potrzeb osób niepełnosprawnych. Dodatkowo planowane jest m.in. wykonanie łącznika komunikacyjnego oraz zagospodarowanie terenu wokół obiektu. **(mo, wizualizacja udostępniona przez UG Leśniowice)**

GMINA KAMIEŃ. Więcej sprzętu dla OSP

Gotowi do akcji

Druhowie z gminy Kamień spotkali się z wójtem Dariuszem Stockim i Jackiem Waszczukiem, komendantem gminnym OSP. Strażacy ochotnicy podsumowali 2020 rok, przedyskutowali plany i odebrali sprzęt, który posłuży im w akcjach ratowniczych.

W gminie Kamień funkcjonują cztery jednostki OSP: w Czerniejowie, Kamieniu, Pławanicach i Strachosławiu. Jednostka OSP w Kamieniu włączona jest do Krajowego Systemu Ratowniczo-Gaśniczego. Członkowie zarządu poszczególnych jednostek OSP spotkali się z **Dariuszem Stockim**, wójtem gminy Kamień i **Jackiem Waszczukiem**, komendantem gminnym OSP w świetlicy wiejskiej w Kamieniu. Po omówieniu planów na 2021 r. i wręczeniu druhom sprzętu wójt Stocki podziękował im za zaangażowanie oraz aktywny udział w funkcjonowaniu OSP, a komendantowi gminnemu J. Waszczukowi pogratulował skutecznych działań w pozyskaniu otrzymanej dotacji. Na wszystkie zakupy i remonty w 2020 roku łącznie przeznaczono 27 320 zł, pozyskane dotacje z MSWiA i KG PSP to 19 800 zł. Gmina Kamień dołożyła do funkcjonowania OSP 7 520 zł.

Jednostki OSP w gminie Kamień OSP Czerniejów doposażono w tłumice gumowe z drążkiem teleskopowym, rękawice strażackie, latarki ręczne kątowe, widły i szpadel FISKARS. Całkowity koszt sprzętu - 3490 zł, z czego dotacja z MSWiA to 3000 zł. OSP Kamień otrzymało: kombinezony strażackie do usuwania gniazd os i szerszeni, buty strażackie gumowe, rękawice, linki i hełmy strażackie GALET, szelki bezpieczeństwa, widły, szpadel i siekiery FISKARS, młoty 5 kg. Całkowity koszt sprzętu to 5140 zł, z czego 4600 zł to dotacja KG PSP. OSP Pławanice odebrało drewnianą drabinę nasadkową, tłumice gumowe z drążkiem teleskopowym, rękawice i buty strażackie gumowe, widły i szpadel FISKARS. Całkowity koszt sprzętu to 3650 zł, z czego 3200 zł to dotacja MSWiA. OSP Strachosław otrzymała dotację na remont strażnic, w ramach której zainstalowana została brama segmentowa przemysłowa z drzwiami serwisowymi. Koszt - 10 000 zł, z czego 9000 zł to dotacja MSWiA. Dla OSP Strachosław z gminnych środków przeznaczonych na ochronę przeciwpożarową za 3700 zł zakupiono również blaszany garaż, który ustawiono przy świetlicy. Jednostka OSP w Kamieniu otrzymała ozonator za 900 zł. Również z gminnych środków przeznaczonych na ochronę przeciwpożarową zakupione zostały dwa radiotelefony po 220 zł z dla OSP Pławanice i Strachosław. **(mo)**

CHEŁMSKIE

ASF u dzika

Odnotowano pierwszy w tym roku przypadek ASF u dzika. Zwierzę zginęło pod kołami auta w wypadku w gminie Siedliszcze. Po zbadaniu okazało się, że było chore.

W sierpniu ubiegłego roku odnotowano pierwsze od blisko dwóch lat ognisko ASF u świń w powiecie chełmskim. Było to w gminie Żmudzi, gdzie z tego powodu wybito i zutylizowano stado liczące ponad czterysta świń. Potem trwały kontrole u wszystkich gospodarzy w promieniu 10 km. Zarządził je powiatowy lekarz weterynarii w Chełmie, a ich celem było ustalenie, czy nie ma na tym terenie hodowli świń niezgłoszonych i niefigurujących w ewidencjach służb (to niedozwolone), przez które ASF mógłby się rozprzestrzeniać. Hodowcy świń, których w naszym powiecie jest coraz mniej, muszą stosować zasady bioasekuracji. Przez ostatnie miesiące nie odnotowano przypadku ASF ani u świń, ani u dzika. Aż do ubiegłego tygodnia. 27 stycznia br. stwierdzono pierwszy w tym roku przypadek afrykańskiego pomoru świń w powiecie chełmskim. Tę zakaźną chorobę potwierdzono u dzika, zabitego w wypadku drogowym w okolicy Lechówki w gminie Siedliszcze.

- O wypadku zostaliśmy poinformowani przez policję i okazało się, że dzik był zakażony ASF - mówi **Agnieszka Lis**, powiatowy lekarz weterynarii w Chełmie. - Oznacza to, że ten wirus wciąż jest obecny w środowisku, a hodowcy wciąż muszą ściśle stosować się do zasad bioasekuracji. **(mo)**

eprasa.pl 725390c144

Mała Hania potrzebuje pomocy

Gdy Wioletta Oleszczuk z Wojsławic miała 2 latka zdiagnozowano u niej zapalenie opon mózgowo-rdzeniowych. Od tamtej pory cierpi na niedowład kończyn dolnych i porusza się na wózku inwalidzkim. Dziś jest mamą 2,5-letniej Hani, u której także niedawno zdiagnozowano chorobę: mózgowe porażenie dziecięce. Obie wymagają kosztownej rehabilitacji. Rodzina potrzebuje pomocy finansowej, dlatego prowadzona jest zbiórka.

Mama Hani w wieku 2 lat zachorowała na zapalenie opon mózgowo-rdzeniowych i od tamtej pory cierpi na niedowład kończyn dolnych i porusza się na wózku inwalidzkim. Stara się jednak być samodzielną osobą. Jest mamą 2,5-letniej Hani, a macierzyństwo godzi ze studiowaniem psychologii w Lublinie. W ubiegłym roku u jej córeczki wykryto mózgowe porażenie dziecięce. Dziewczynka ma niedowład lewostronny i padaczkę z utratą świadomości.

- Bardzo się martwimy o nasze maleństwo, dlatego chcemy, aby było objęte najlepszą opieką - mówi pani Wioletta. - Matce bardzo ciężko jest słuchać, gdy dziecko mówi mi, że nie chce się już wywracać i potykać. Hania chciałaby chodzić jak inne dzieci. Tylko dzięki stałej rehabilitacji możemy pomóc naszej córeczce.

Mała Hania i jej mama potrzebują stałej rehabilitacji i opieki medycznej. Hania uczęszcza na zajęcia fizjoterapii w Chełmie trzy razy w tygodniu, a także do ośrodka w Zagórzu (województwo mazowieckie). Potrzebne są też wizyty w Centrum Zdrowia Dziecka w Warszawie. Dziewczynce zalecono również hipoterapię i basen. Wszystko to jest bardzo kosztowne. Rodzina potrzebuje wsparcia finansowego.

- Zwróciła się o pomoc do naszego stowarzyszenia - mówi **Marian Lackowski** ze Stowarzyszenia na Rzecz Osób Potrzebujących „Przytulisko" w Chełmie. - Dlatego też rusza akcja pod hasłem „Pomoc dla Hani Oleszczuk" organizowana przez nasze stowarzyszenie przy współpracy z Gminnym Ośrodkiem Pomocy Społecznej w Wojsławicach i pod honorowym patronatem Wójta Gminy Wojsławice - **Henryka Gołębiowskiego**. Zwracamy się z prośbą do wszystkich ludzi dobrej woli o wsparcie dla Hani i jej rodziny. Wsparcie finansowe można przekazać na rachunek bankowy Stowarzyszenia: 28 2030 0045 1110 0000 0277 8360 z dopiskiem „dla Hani Oleszczuk". Zbliża się okres rozliczeń, kto nie wie, co zrobić z jednym procentem podatku prosimy o przekazanie za naszym pośrednictwem dla Hani Oleszczuk.

W Urzędzie Gminy Wojsławice otwarty został „kiermasz rzeczy ładnych i ciekawych". Kupując przekazane przedmioty i fanty, można wesprzeć zbiórkę. Można też samemu zaoferować jakiś ciekawy gadżet, który trafi na licytację. Kiermasz czynny jest codziennie w godzinach pracy urzędu gminy Wojsławice. Wkrótce ruszy też akcja „wrzuć do puszki dla Hani", polegająca na tym, że w sklepach, w instytucjach, zakładach pracy zostaną wystawione oklejone puszki kwestarskie, do których można wrzucać pieniądze na leczenie i rehabilitację Hani. **(mo)**

CHEŁM

Sukces Dreszerczyków na językowej olimpiadzie

Uczennice II Liceum Ogólnokształcącego w Chełmie odniosły wielki sukces w „II Międzynarodowej Olimpiadzie online z Języka Rosyjskiego jako obcego", znajdując się w gronie nagrodzonych. **Anna Romaniuk** zajęła 2. miejsce, **Elwira Bisko** 3. miejsce, a **Julia Klasura** została finalistką. Do olimpiady uczennice przygotowywała **Elżbieta Ćwir**, nauczycielka języka rosyjskiego w II LO w Chełmie. W olimpiadzie uczestniczyło ponad 9 500 osób ze 147 krajów. Szanse i warunki pracy z testami każdy z uczestników miał jednakowe. Zawodnicy byli podzieleni na dwie kategorie wiekowe: 13-17 lat i 18-30 lat. Testy i zadania rozwiązywali online, od listopada do grudnia. Uczennice II LO w Chełmie otrzymały stosowne certyfikaty i czekają na dyplomy oraz nagrody. Jedną z nagród jest możliwość bezpłatnego zdawania egzaminu i otrzymanie państwowego certyfikatu potwierdzającego stopień opanowania języka rosyjskiego jako obcego. Organizatorami olimpiady były Państwowy Uniwersytet w Petersburgu i Ministerstwo Edukacji Federacji Rosyjskiej w Moskwie. **(mo)**

eprasa.pl 725390c144

Rozmowa z Michałem i Kingą Kort, właścicielami firmy Implantik w Krasnymstawie

Optymistycznie do przodu!

Firma „Implantik" to doskonały przykład, że nawet w małym mieście, jakim jest Krasnystaw, można spełniać swoje marzenia i osiągnąć sukces. Kiedyś 40 m² powierzchni placówki, teraz 400 m² ekskluzywnej kliniki. Firma dzięki otrzymanej dotacji wybudowała nowoczesne centrum stomatologiczne, specjalizujące się w chirurgii szczękowo-twarzowej, protetyce, ortodoncji oraz endodoncji w najbardziej zaawansowanym technologicznie wydaniu.

Jakie były początki związane z Państwa biznesem?

Michał Kort: Myśl o otworzeniu działalności gospodarczej pojawiła się w Rzymie. Tam z małżonką osiedliliśmy się na 2 lata w celu nabycia doświadczenia zawodowego. Oboje ukończyliśmy tę samą uczelnię. Planowaliśmy powrót do kraju i otwarcie laboratorium jakiego w regionie nikt nie miał – mowa o technologii, którą nikt na dalekie okolice nie dysponował. Początki były trudne. Najpierw było to laboratorium protetyczne, zgodnie z kierunkiem naszego wykształcenia. Później powstał gabinet stomatologiczny. To jeszcze nie była klinika, ale marzenia zgodnie z planem się spełniały – staliśmy się całkowicie niezależni, mieliśmy swoich pacjentów, którym mogliśmy w pełni poświęcać czas.

Aktualnie reprezentujecie Panstwo klinikę na miarę XXI wieku. Z czym to się wiąże?

Michał Kort: Wszystko co najnowsze, co najlepsze można u nas otrzymać. Dzięki wsparciu unijnemu mogliśmy pozwolić sobie na „szaleństwo", czyli kupowanie takich technologii, jakich w Polsce nie ma. Posiadamy sprzęt, który ułatwia nam wytwarzanie najlepszych produktów stomatologicznych. Mam na myśli implantoprotetykę, protetykę, leczenie ortodontyczne, mikrochirurgię, chirurgię. Swobodnie poruszamy się we wszystkich dziedzinach stomatologii.

Okazuje się, że nie tylko. Panstwu ciągle nie brakuje pomysłów na więcej?

Kinga Kort: To prawda. Od niedawna produkujemy także aparaty słuchowe. A jest to bardzo złożony proces, wymagający zarówno wiedzy jak i sprzętu. Ponadto preferujemy zabiegi medycyny estetycznej. Chodzi o absolutnie naturalną medycynę, czyli pobudzanie tkankowe i endermologię. Jako jedyni w województwie posiadamy sprzęt, który niczym „kombajn" w tej dziedzinie zrobi wszystko. Równocześnie oferujemy topowe produkty kosmetyczne dla kobiet – naturalne olejki, które naprawdę potrafią zdziałać cuda.

To niesamowite miejsce, a placówka mieści się w zacisznym Krasnymstawie.

Michał Kort: ...Bo dużo w nas optymizmuJ Jesteśmy w Krasnymstawie i jesteśmy najnowocześniejszą kliniką w Polsce, która ma poziom światowy. Mamy wielu pacjentów właśnie z zagranicy. Sprzyja nam pobliskie lotnisko w Świdniku.

No właśnie, jak klinika wypada na tle międzynarodowym?

Michał Kort: Powiem tak: w Europie są tylko 4 urządzenia typu FaceHunter i PlaneSystem – do analizy zaburzeń stawu skroniowo-żuchwowego. Jedno z tych urządzeń posiadamy my. Ogólnie rzecz biorąc najlepsze kliniki na świecie są ukierunkowane tak jak my.

Proszę w takim razie opowiedzieć jak Państwo zabiegają o pacjentów zagranicznych?

Kinga Kort: Aktualnie tworzymy własną bazę noclegową. Szczególnie tyczy się to pacjentów z daleka, ale oczywiście też naszych rodaków. Podczas zabiegów bardzo skomplikowanych takich jak przeszczepy kostne, chirurgia szczękowo-twarzowa chcemy mieć pacjentów pod całkowitą kontrolą. Taki pacjent będzie miał do dyspozycji nowoczesny całoroczny kontener, urządzony na wysokim standardzie, o powierzchni 35m2. Oprócz tego zapewnimy pacjentowi atrakcje typu zwiedzanie, wycieczki rowerowe, spływy kajakowe a miłośnicy wędkowania mają możliwości łowienia w 6 h zbiorniku oddalonym od nas o 150 m.

Mam wrażenie, że dla Pana ten zawód jest w pewnym sensie misją.

Michał Kort: Oprócz tego, że zatrudniamy kadrę wspaniałych specjalistów, usługi świadczymy również razem z małżonką. Jak wspomniałem, doświadczenie zdobywaliśmy we Włoszech. Wybór tego kraju był celowy – Włosi mają bardzo wysokie poczucie estetyki. Niezwykle skupiamy się na swojej pracy. Dbamy o każdy szczegół. Nasze podejście do pacjenta mocno nas wyróżnia. Znaczny czas poświęcamy choćby na zwyczajne rozmowy. Nasz zawód przecież opiera się na zaufaniu. Chcemy żeby pacjent był wyleczony, a nie przeleczony! Cieszymy się, że świadczymy usługi w takich warunkach, w jakich sami chcielibyśmy być obsługiwani i tak samo traktowani. Najlepsze technologie, umiejętności, dużo ludzkiego serca – to wszystko sprawia, że w klinice panuje niesamowita energia, którą pacjenci doceniają.

Uśmiech jest wizytówką człowieka, podnosi go na duchu, dodaje mu pewności siebie. Zgadza się Panstwo z tym stwierdzeniem?

Kinga Kort: W tych czasach to nabiera większego znaczenia. Faktycznie, możemy przekształcić wizerunek człowieka. Lecz przede wszystkim to wygoda – komfort życia.

Jesteśmy sobie niezwykle bliscy, bo stworzyliśmy Dzień Optymisty - właśnie po to, by przywracać uśmiech, a „przywracanie uśmiechu" jest hasłem przewodnim kliniki.

Kinga Kort: Zgadza się. To hasło powstało w 2010 roku, kiedy zastanawialiśmy się nad naszymi założeniami i doszliśmy do wniosku, że to co najważniejsze to uśmiech, czyli radość z życia i optymizm!

Potwierdzam. A jak ważny jest optymizm w biznesie?

Michał Kort: Jest niezbędny! My jesteśmy bardzo optymistycznie nastawieni do naszych usług, do pacjentów, do życia. Nie skupiamy się tylko na tym co jest tu i teraz. Intensywnie myślimy o tym co będzie, zawsze z optymizmem. Pomimo wszelkiego rodzaju przeszkód, jak np. sytuacja z COVID-19.

Co jest dla Panstwa największym sukcesem?

Michał Kort: Cały czas skupiam się na swojej pracy i cieszę się z każdego sukcesu jaki w niej odnoszę. Szczycę się jeszcze tym, że wymyśliliśmy – stworzyliśmy i opracowaliśmy łatwy protokół odbudowy rekonstrukcji zgryzu, opierający się na wszystkich najnowszych technologiach. To nam umożliwiło wypracowanie pewnych mechanizmów - oczywiście w oparciu także o doświadczenie zawodowe – wykonanie produktów i usług na najwyższym poziomie. Taki ciąg technologiczny to coś co zawsze chcieliśmy zrobić! I to nas zdecydowanie wyróżnia spośród innych klinik. W tej chwili mamy platynowy wiek jeżeli chodzi o rozwój technologii i bardzo dobrze się w nim czujemy.

Dziękuję za rozmowę z uśmiechem

IMPLANTIK ul. Gospodarcza 15, Krasnystaw tel. 82 542 17 54

eprasa.pl 725390c144

CHEŁM. Pracują mimo pandemii

Egzotyczna furtka branży turystycznej

Mimo pandemii i zamrożenia gospodarki przez rząd jest niewielka furtka dla branży turystycznej, która od roku bardzo cierpi z powodu koronawirusa. Bez problemu można wyjechać na urlop w egzotyczne kierunki jak popularny ostatnio Zanzibar, Dominikana czy do Meksyku. Chełmskie biura podróży oferują takie wycieczki, a chełmianie z nich korzystają. Choć w ten sposób wspierając lokalną branżę, której faktycznie jest teraz bardzo trudno.

Mniejszy ruch i mniejsza sprzedaż - tak najprościej można podsumować to, co dzieje się w turystyce. Na pandemii cierpią nie tylko hotele, pensjonaty i miejscowości wypoczynkowe, ale rykoszetem dostają także biura podróży.

- Od ponad 40 lat działam w tej branży i tak źle faktycznie jeszcze nie było - przyznaje **Krystyna Łuczka**, **właścicielka Biura Usług Turystycznych „Krystyna”**. - Czekamy na klientów, którzy niestety przychodzą teraz sporadycznie, ale dzwonią i pytają o możliwość wyjazdu na urlop. Dlatego cały czas utrzymujemy otwarte biuro, żeby ten kontakt z klientem zachować. Mamy przez to duże stałe koszty a mniejsze przychody. Na szczęście skorzystaliśmy z pomocy Państwowego Funduszu Rozwoju na utrzymanie pracowników i zrobimy wszystko, żeby biuro nadal pracowało.

K. Łuczka mówi, że touroperatorzy czarterują samoloty, aby móc wysyłać klientów bezpośrednio do miejsc, które nie zamykają się z powodu pandemii. Dzięki temu biura podróży jeszcze nie zostały całkiem zamknięte.

- To głównie egzotyczne kierunki, jak Zanzibar, Meksyk, Dominikana - dodaje **Luiza Grzeluk**, **właścicielka biura TUR Travel.** - Na obostrzenia narzekają nasi klienci, którzy zimą wyjeżdżali na narty, ale niektórzy decydują się zmienić kierunek na coś bardziej egzotycznego. Ruch jest co prawda mniejszy, ale zaczyna się już sprzedaż oferty letniej.

Bo, podobnie jak w ubiegłym roku, wszyscy spodziewają się, że w lecie turystyka zostanie odblokowana. Tutaj, tak jak co roku, nie brakuje ofert wylotów do Grecji, Chorwacji czy Hiszpanii.

- Na razie kłopotem dla niektórych klientów jest kwarantanna, którą muszą przejść po powrocie z wycieczek - mówi K. Łuczka. - Nie każdy może sobie pozwolić, aby po urlopie spędzić dodatkowe dziesięć dni w domu.

Ale i na to jest sposób. Można zrobić test na Covid-19 jeszcze przed powrotem do domu. - Rezydenci, którzy są na miejscu podpowiadają, gdzie to zrobić, biorą pod swoje skrzydła i nawet dowiozą do przychodni, które takie testy wykonują - mówi L. Grzeluk. - Jeśli wynik testu będzie negatywny, po powrocie nie obowiązuje już kwarantanna. - Na pewno jest nam trudniej pracować w czasie pandemii. Klienci nie czują się pewnie, bo brakuje konkretnych ustaleń, wytycznych a informacje o tym, jak i gdzie zmieniają się obostrzenia docierają do nich w ostatniej chwili.

Właściciele biur są teraz cennym źródłem informacji. I u nich dowiemy się, gdzie bezpiecznie wybrać się na urlop. Na dodatek ze świadomością, że wspieramy lokalny biznes. **(bf)**

PRYWATNY GABINET NEUROLOGOPEDYCZNY
Ada Wróblewska
PRZYCHODNIA NR 1 W CHEŁMIE
UL. WOŁYŃSKA 11, ✆ 661 418 886

TESSA
www.rtg-usg.com.pl
Spec. radiolog Anna Hryszko
Cyfrowy Aparat RTG
Nowoczesny aparat USG, Doppler
* * * * * * *
GABINET GINEKOLOGICZNO-POŁOŻNICZY
USG 4D
lek. spec. ginekolog-położnik
Marek Lipiec
CZYNNE PN-PT 8.00-18.00
SOBOTY 9.00-12.00
Chełm, ul. Kolejowa 94
tel. 82/ 565-40-68, 549-19-09
(DAWNA SPÓŁDZIELNIA INWALIDÓW - CUKIERNIA)

Gabinet Chirurgii Ogólnej i Proktologicznej
lek. Rafał Domagała
SPECJALISTA CHIRURG
Chełm, ul. Szpitalna 37/ Novena Clinica
Czynny w środy 15.30 - 19.30
Rejestracja tel.: 691 984 545
www.chirurg-chelm.pl

KANA Katarzyna Kołodyńska
Pobieranie badań laboratoryjnych w domu pacjenta
- podstawowe badania krwi i moczu
- hormony, markery
- autoimmunologia, testy alergiczne
tel. 607 572 909
BADANIA WYKONYWANE W LABORATORIUM LUXMED W LUBLINIE

Indywidualna Specjalistyczna Praktyka Ortodontyczna
lek. stom. Paweł Maciejczak
specjalista ortodonta
Nowoczesne metody leczenia wad zgryzu
Chełm, ul. Piłsudskiego 11a
poniedziałek-środa-piątek
tel. 082 / 563 02 71

PRACOWNIA PROTETYCZNA
tech. dent. Jadwiga Branecka-Kania
WYKONAWSTWO I NAPRAWA PROTEZ
poniedziałek – piątek 10.00 -16.00
Chełm, Plac Kupiecki 10 (II piętro)
tel. 606-902-148

PROTEZY ZĘBOWE ELASTYCZNE CAŁKOWITE SILIKON
tech. Tomasz JANIAK
NAPRAWY - WYKONASTWO
Chełm, Lutosławskiego 4/16
Demos / obok antyków
czynne: 9:30 - 17:00 protetykachelm.pl
✆ 500 338 200

GABINET ZDROWIA PSYCHICZNEGO
Lek. med. Piotr Skubis
Specjalista psychiatra
Specjalista terapii środowiskowej
Psychoterapeuta
Chełm, ul. Mickiewicza 41
tel. 606 255 456
przyjmuje w poniedziałki od godz. 15⁰⁰
(także wizyty domowe)

GABINET ZDROWIA PSYCHICZNEGO
Przychodnia Centrum
Dr n. med. Marek Daniłosio
specjalista psychiatra, psychoterapeuta
22-100 Chełm, ul. Szpitalna 47, tel. 82 569 90 10, 82 569 90 11
www.przychodniacentrum.com

SPECJALISTA ORTODONTA
rejestracja: 502 508 888
lek. Dent. Dominika Grabowska - Miazek
NOWOŚĆ! NAKŁADKI INVISALIGN
Leczenie dzieci i dorosłych - Aparaty zdejmowane i stałe

eprasa.pl 725390c144

Jak wytrwać w noworocznym postanowieniu i rzucić palenie

Do najtrudniejszych wyzwań noworocznych należy z pewnością rzucanie palenia. Wiele osób nie daje rady porzucić zgubnego nałogu z dnia na dzień i po krótkim okresie tytoniowej abstynencji przekłada swoje „żelazne" postanowienie o kolejny rok. Okazuje się jednak, że dla tych, którzy za żadne skarby nie mogą skończyć z papierosami, istnieją inne rozwiązania, co więcej – potencjalnie redukujące i ograniczające ryzyko zdrowotne związane z nałogiem.

Instytucje nadzorujące służbę zdrowia w Nowej Zelandii regulują stosowanie papierosów elektronicznych, które mają służyć jako narzędzie prowadzące do porzucenia tradycyjnych papierosów przez dorosłych palaczy. Kraj ten jest światowym pionierem, jeżeli chodzi o informowanie o e-papierosach jako potencjalnie mniej szkodliwej alternatywy dla tradycyjnego tytoniu. Już w 2017 r. władze tego kraju oświadczyły, że wapowanie (stosowanie e-papierosów) może pomóc w rzuceniu palenia. Tamtejsze Ministerstwo Zdrowia wraz z Agencją Promocji Zdrowia (HPA) uruchomiło nawet portal Vaping Facts, który szczegółowo opisuje, w jaki sposób e-papieros przyczynia się do zmniejszenia szkód związanych z nałogiem.

Używanie e-papierosów, jako mniej szkodliwe od tradycyjnego palenia, uznały już 24 międzynarodowe organizacje, wśród których są instytucje zdrowia publicznego z Wielkiej Brytanii, Francji, Kanady, Niemiec, czy Australii. Już w lipcu 2017 r. Amerykańska Agencja ds. Żywności i Leków (FDA) wskazała, że nikotyna najbardziej szkodzi wtedy, gdy dostaje się do organizmu w postaci dymu papierosowego, dając do zrozumienia, że mniej szkodliwe są takie rozwiązania jak e-papierosy, czy podgrzewacze tytoniu. Pogląd ten potwierdza raport brytyjskiej Izby Gmin, który powołuje się między innymi na dane Public Health England, instytucji zdrowia publicznego w Wielkiej Brytanii oraz Royal College of Physicians (Królewskiego Kolegium Lekarskiego). Z danych tych wynika, że e-papierosy i tzw. podgrzewacze tytoniu są potencjalnie mniej szkodliwe o ok. 90- 95 proc. w porównaniu do tradycyjnych papierosów, ze względu na brak najbardziej toksycznych substancji smolistych.

Badania i opracowania naukowe pokazują też, że e-papierosy mogą być skutecznym środkiem do ostatecznego zerwania z nałogiem. Z badania brytyjskiego Action on Smoking&Health (ASH) z sierpnia 2018 roku wynika, że aż 52 proc. z 3,2 miliona dorosłych palaczy e-papierosów w tym kraju przestało palić. Z kolei z niedawnego badania z Hiszpanii wynika, że aż 9 na 10 osób korzystających z e-papierosów w tym kraju ograniczyło lub porzuciło nałóg palenia dzięki wapowaniu.

Ale na rynku, poza e-papierosami, pojawia się coraz więcej alternatyw dla klasycznego papierosa, jak np. podgrzewacze tytoniu nowej generacji. Urządzenia tego typu nie spalają, a jedynie podgrzewają tytoń wysokiej jakości. Dzięki temu palacz doświadcza uczucia porównywalnego do tradycyjnego palenia, jednocześnie dostarczając dużo mniej szkodliwych substancji do organizmu. Do najnowszych rozwiązań tego typu należy glo Hyper. Urządzenie zostało gruntownie przebadane, do tej pory przeprowadzono na nim 44 testy behawioralne, 164 analizy chemiczne, 46 badań klinicznych i 75 testów określających wpływ na komórki organizmu.

Więcej o alternatywnych produktach nikotynowych można się dowiedzieć np. dzięki kampanii Masz Wybór (www.maszwybor.pl), za którą stoi jeden z koncernów tytoniowych.

Novena Clínica
lek. med. Piotr Kiwiński specjalista chirurg-onkolog
lek. med. Rafał Domagała specjalista chirurgii ogólnej
lek. med. Mariusz Nieróbca specjalista chirurgii ogólnej
lek. med. Maciej Siembida lekarz medycyny estetycznej
lek. med. Andrei Elikau otolaryngolog
CHIRURGIA
- OPERACJE PRZEPUKLIN
- OPERACJE STULEJKI, PLASTYKA NAPLETKA
- OPERACJE WODNIAKA JĄDRA
- OPERACJE GUZKÓW PIERSI
- USUWANIE ZNAMION I NOWOTWORÓW SKÓRY
- WYCINANIE WRASTAJĄCYCH PAZNOKCI
- USUWANIE BRODAWEK, ODCISKÓW
- USUWANIE KASZAKÓW, TŁUSZCZAKÓW
- KOREKTA BLIZN, „WSZYWKI"
- I WIELE INNYCH...
PROKTOLOGIA
- LASEROWE USUWANIE ŻYLAKÓW ODBYTU (HEMOROIDÓW)
- SZCZELINY ODBYTU
- „GLIMKOWANIE" ŻYLAKÓW ODBYTU
CHOROBY ŻYŁ
- OPERACJE ŻYLAKÓW KOŃCZYN DOLNYCH - SYSTEM FLEBOGRIF, LASER CELON
- NIEWYDOLNOŚĆ ŻYLNA
- OWRZODZENIA KOŃCZYN
- SKLEROTERAPIA - ZAMYKANIE ŻYLAKÓW, NACZYNEK
LARYNGOLOGIA
- LECZENIE CHRAPANIA
- LECZENIE KRWAWIENIA NOSOWEGO
- USUWANIE ZMIAN SKÓRNYCH ORAZ ZMIAN ŚLUZÓWKI JAMY USTNEJ, GARDŁA, NOSA
- PLASTYKA WĘDZIDEŁKA JĘZYKA/ WARGI GÓRNEJ
- NASTAWIANIE ZWICHNIĘCIA ŻUCHWY
- PUNKCJA ZATOKI SZCZĘKOWEJ
- NACINANIE ROPNIA, KRWIAKA UCHA, GARDŁA, NOSA
- USUWANIE CIAŁA OBCEGO UCHA, GARDŁA, NOSA
- ZDEJMOWANIE SZWÓW Z RAN POOPERACYJNYCH LARYNGOLOGICZNYCH ORAZ STOMATOLOGICZNYCH
- USUWANIE WOSKOWINY Z USZU
MEDYCYNA ESTETYCZNA
- TOKSYNA BOTULINOWA „BOTOX"
- KWAS HIALURONOWY „RESTYLANE" – POWIEKSZANIE UST, KOREKTA ZMARSZCZEK
- OSOCZE BOGATOPŁYTKOWE – „WAMPIRZY LIFTING"
- MEZOTERAPIA I MIKRONAKŁUWANIE
- AUTOLOGICZNY PRZESZCZEP TŁUSZCZU I KOMÓREK MACIERZYSTYCH
- LASER FRAKCYJNY CO2 – KOREKTA ZMARSZCZEK, BLIZN, ROZSTĘPÓW
- NICI LIFTINGUJĄCE, PEELINGI MEDYCZNE
- LECZENIE NADPOTLIWOŚCI
- I WIELE INNYCH...
KOSMETOLOGIA
- DEPILACJA LASEROWA – LASER LIGHT SHEER
- ZABIEGI PIELĘGNACYJNE, ODMŁADZAJĄCE, OCZYSZCZAJĄCE
- OCZYSZCZANIE MANUALNE TWARZY
- MEZOTERAPIA BEZIGŁOWA I MIKROIGŁOWA
- PEELING KAWITACYJNY, KWASY
- MANICURE, PEDICURE
- STYLIZACJA RZĘS I BRWI
www.novenaclinica.pl
rejestracja@novenaclinica.pl
ul. Szpitalna 37
22-100 Chełm
691 98 45 45
Zapraszamy pon.- pt. 10:00 -18:00

DIAGNOSTYKA laboratoria medyczne ...więcej niż wynik
www.diagnostyka.pl
Największa sieć laboratoriów medycznych w Polsce ...blisko Ciebie
Zapraszamy do Punktów Pobrań w Chełmie:
Al. 3-go Maja 22 (lok. 3) godz. pracy pn-pt 7.30-11.00 sob. 8.00-11.00
ul. Lubelska 66 godz. pracy pn-pt 7.30-11 oraz 15.00-17.00

LEK. TOMASZ WOJEWODA
SPEC. GINEKOLOG - POŁOŻNIK
KOMPLEKSOWA OPIEKA POŁOŻNICZA-GINEKOLOGICZNA
USG, KTG, cytologia
Przyjmuje poniedziałek 16.00-18.00
Chełm, ul. Wołyńska 32
REJESTRACJA
tel. 82 563 13 53, 82 565 13 53

Diagnostyka COVID-19
BEZPŁATNE badanie RT-PCR w ramach NFZ
- Namiot Luxmed - Plac kupiecki 12 (wjazd od ul. Ks. J. Popiełuszki)
- Telefoniczna rezerwacja terminu pod nr 81 473 71 20
- Godziny pobrań wymazu: pon.-pt. 7.30-12.30, sob.-niedz. 8.00-12.00
- Wynik tego samego dnia
CENTRUM LUXMED MEDYCZNE

Leczenie zachowawcze
Terapia ozonem
Endodoncja
Protetyka
Profilaktyka - skaling, piaskowanie, lakierowanie, lakowanie
GABINET STOMATOLOGICZNY
lek. dent. Dorota Paradowska Kędzierawska
Chełm, ul. K. Kurpińskiego 12; tel. 82 565 80 11
ZAPRASZAMY poniedziałek, środa, piątek w godz. 9 - 17; wtorek i czwartek w godz. 11 - 19
polub nas na

AOB medycyna estetyczna
dr Alicja Ożóg Brzozowiec
drobna zmiana WIELKIE EFEKTY
- LECZENIE TRĄDZIKU
- ZABIEGI ODMŁADZAJĄCE
- USUWANIE ZMIAN
- BIOREWITALIZACJA
- MIKRODERMABRAZJA
- MEZOTERAPIA
- LIPOSONIX
- ULTHERAPY
- ZABIEGI LASEREM FRAKCYJNYM
- OSOCZE BOGATOPŁYTKOWE
rejestracja telefoniczna: 501 188 060
Chełm: ul. Zachodnia 37
Lublin: ul. Strzembosza 11
www.aobmedycynaestetyczna.pl

eprasa.pl 725390c144

Szkoła Podstawowa Nr 1 w Chełmie placówka godna zaufania

Projekt edukacyjny „Kogo bał się las" o właściwym zachowaniu w lesie oraz poszanowaniu przyrody. 6 listopada 2020

Pomimo pandemii rodzice przedszkolaków już zapisują dzieci do klas pierwszych. Szkoła Podstawowa Nr 1 w Chełmie, placówka z ponad 100-letnią tradycją, zaprasza do zapoznania się ze swoją ofertą.

„Jedynka" prowadzi również klasy integracyjne, a wykwalifikowana kadra dba o rozwój wszystkich dzieci. Rehabilitant i logopeda czuwają nad eliminowaniem dysfunkcji, zaś w pracowni sensorycznej uczniowie kształcą swe umiejętności pod opieką pedagogów. Lekcje prowadzone w oparciu o najnowsze techniki multimedialne są przygodą z nauką, a świetlica szkolna to miejsce, gdzie wszystkie dzieci chcą zostać dłużej. Uczniowie od najmłodszych klas mogą rozwijać swoje umiejętności na kółku szachowym, tanecznym, plastycznym, informatycznym i języka niemieckiego, bo w „Jedynce" już od pierwszej klasy można uczyć się dwóch języków obcych – angielskiego i niemieckiego. Tu dzieci są radosne i bezpieczne. W 2020 roku szkoła uzyskała Certyfikat Placówki Rozwijającej Talenty a liczba laureatów w konkursach ogólnopolskich i międzynarodowych jest tego potwierdzeniem. Warto poznać tę szkołę, dziecko na pewno będzie tu szczęśliwe.

Wykonywanie pejzaży jesiennych z wykorzystaniem folii bąbelkowej. Październik 2020

Zajecia wf po powrocie klas 1-3 ze zdalnego nauczania

Zajecia w pracowni sensorycznej

Nasi czytelnicy odbierają nagrody za życzenia dla dziadków. Sponsor nagrody: Firma Dom-Mak, chełmski producent domowych makaronów

Koncert online dla babć i dziadków

W Przedszkolu Miejskim nr 8 w Chełmie tradycją są obchody z okazji Dnia Babci oraz Dnia Dziadka. W tym roku z powodu epidemii nie można było zaprosić gości na uroczystą akademię do przedszkola, ale zorganizowano koncert online. Przedszkolaki wystąpiły w filmie, nagranym specjalnie dla ich ukochanych babć i dziadków. Mali artyści zaprezentowali ich portrety, które wcześniej narysowali i z przejęciem odtwarzali swoje role. Opowiadały też o pasjach, marzeniach, ulubionych potrawach, kolorach swoich babć i dziadków. Uroczystość przygotowały **Agata Szykuła** i **Bożena Komenda**.

(mo)

eprasa.pl 725390c144

Akcja: Przedłużamy walentynki i nagradzamy zakochanych!

Miłosne życzenia wydrukujemy w gazecie

Wielkimi krokami zbliża się Dzień Zakochanych. Jako że wszyscy pragniemy kochać i być kochani, a w obecnych czasach wyjątkowo tęsknimy do bliskości drugiego człowieka, w tym roku przedłużamy walentynki.

14 lutego wypada w niedzielę, a Ty zrób niespodziankę swojej drugiej połówce również w poniedziałek. Jesteś osobą nieśmiałą i wstydzisz się wyznać uczucie osobiście? Tym bardziej to okazja dla Ciebie!

Wyślij nam miłosne życzenia (mile widziane zdjęcie osoby, której składamy życzenia / osoby składającej życzenia lub obu) na adres: reklama@nowytydzien.pl lub pod specjalnym postem, który zamieścimy na naszym profilu na Facebooku (śledźcie nas na bieżąco!). Wszystkie wyznania opublikujemy w wydaniu gazety z 15 lutego, a te, które skradną nasze serca, dodatkowo nagrodzimy.

Do wygrania na naszych chełmskich gołąbeczków czekają niezwykle atrakcyjne podarki od Perfumerii Basia (zestaw kosmetyków dla dwóch osób), Salonu Biżuterii (niespodzianki dla trzech szczęśliwców) oraz Cukierni Artystycznej „Krem" (tort walentynkowy). Takie nagrody z pewnością jeszcze bardziej pozwolą radować się Dniem Zakochanych.

www.grawercom.pl
14 LUTY
WALENTYKI
Szukasz prezentu na Walentyki? Znajdziesz go u Nas!
Biżuteria złota
Biżuteria srebrna
Upominki z grawerem
Salon Biżuterii
Chełm, ul. Popiełuszki 9, tel. 82 566 17 70

WALENTYNKI RABAT 30% na: Boss, Gucci, Marc Jacobs
Chełmska Autoryzowana Perfumeria Basia
Chełm, ul. Lubelska 36
Rabat na cały asortyment 20%
WYPRZEDAŻE! PROMOCJE! OKAZJE !
Uwaga!
Likwidacja sklepu w Tesco
wyprzedaż towaru w Perfumerii przy ul. Lubelskiej 36
Od 1 lutego wybrane luksusowe produkty po:
9 zł, 19 zł, 29 zł

PODZIEL SIĘ RADOŚCIĄ
i wyślij zdjęcie noworodka: redakcja@nowytydzien.pl

FOTOGRAFIA OKOLICZNOŚCIOWA
Rafał Jonak
Znajdź nas na Facebooku
600 206 792
FOTOPLUSBLUE@WP.PL
- ŚLUBY, WESELA, STUDNIÓWKI
- KOMUNIE, CHRZCINY

Małgorzata Cuper
Studio fotografii artystycznej
m.cuperstudio@gmail.com
+48 504 878 644

POKUSA PRESTIGE
Wszystko dla Ciebie i Twojego dziecka.
ul. Okszowska 39 | al. Żołnierzy 1 AWP (róg Lwowskiej)
Nowe godziny otwarcia Galerii: pn-pt: 9-18, sobota 9-15
NOWA DOSTAWA
sanek i czapek zimowych
ATRAKCYJNE CENY!!!
Co półroczną nagrodę markowy wózek ufundował wiodący producent wózków dziecięcych firma Dynamic Baby z Płocka. Zapraszamy do udziału w konkursie.

Co miesiąc rozdajemy wyprawkę
Dwa razy w roku wózek dziecięcy
Wystarczy w jednym z salonów Pokusa zostawić drukowany przez nas kupon, który będzie brał udział w losowaniu.
IMIĘ I NAZWISKO
ADRES
TELEFON
DATA PODPIS PRACOWNIKA SKLEPU
Nagrodę można odbierać w terminie do dwóch tygodni od ukazania się wyników losowania.
Już jeden kupon bierze udział w losowaniu

STUDIO FILMU I FOTOGRAFII CYFROWEJ
www.studiovideo.info.pl
tel. 608629490 kita.andrzej@wp.pl

Studio Video - Foto
Marek i Paweł Bzdeń
0696-442-890
082-576-12-73
www.mpbvideo.pl

Imprezy od A do Z
TERAZ PRZY DEPTAKU!
doradztwo i organizacja imprez (wesela, komunie, eventy)
fotobudka
dekoracje kościołów, sal weselnych i innych
Świat imprez
tel. 782 700 037
ul. Lwowska 11 www.swiatimprezchelm.pl

Full HD 1080p
Studio FOTO VIDEO
Zadzwoń! Przyjdź! Zobacz!! To nic nie kosztuje
Filmowanie i fotografia
Zapis 16:9 SD lub HD
Archiwizacja na DVD i Blu-ray Disc
MARIO MIX
Mariusz Matysek
tel. 82 562 02 60
kom. 604 85 77 97
www.mariomix.pl

DOM WESELNY ZA BORKIEM
www.zaborkiem.pl
WOLNE TERMINY
Na miejscu pokoje 2 i 3-osobowe
Zawsze udane bale, wesela i bankiety. Wykwintna kuchnia i fachowa organizacja
Chełm, ul. Hrubieszowska 135, tel. 82/ 560 32 71, 785 701 066

StudioPIX
film i fotografia
tel. 607 160 861
info@fotovideo-studio.pl
filmowanie, fotografia, fotoksiążki, fotoalbumy
archiwizacja kaset i materiału HD na płyty DVD i Blu-ray Disc
www.fotovideo-studio.pl

eprasa.pl 725390c144

CHEŁM. Ogniska w Monarze i Schronisku dla bezdomnych im. Brata Alberta

Kilkudziesięciu bezdomnych zainfekowanych

U wszystkich 40 podopiecznych chełmskiego MONAR-u i 41 bezdomnych mężczyzn ze schroniska im. Brata Alberta w Chełmie zdiagnozowano Covid-19. W obu placówkach koronawirus rozprzestrzenił się błyskawicznie i dotknął także niektórych pracowników i ich rodziny. Ratownicy medyczni musieli kursować karetką i dodatkowym autem kilkakrotnie, aby przetransportować kilkudziesięciu bezdomnych do izolatorium w Lublinie.

W chełmskim Monarze i Schronisku dla bezdomnych im. Brata Alberta masowych zarażeń korona wirusem udawało się unikać aż do stycznia br. W schronisku im. Brata Alberta podopieczni, mężczyźni, mieli od dawna bezwzględny zakaz opuszczania obiektu. Nie dotyczył tylko tych, którzy pracowali. Teren jest zamknięty dla osób z zewnątrz. Dwa tygodnie temu jeden z pracowników schroniska dostał gorączki. Badanie potwierdziło u niego Covid-19. Wkrótce jeden z podopiecznych też gorzej się poczuł. U niego również potwierdzono Covid-19. Wiadomo już było, że konieczne jest pobranie wymazów od wszystkich podopiecznych. Skontaktowano się z chełmskim sanepidem. W niedzielę, 24 stycznia, terytorialsi z Wojsk Obrony Terytorialnej przyjechali do placówki i pobrali wymazy od wszystkich 65 podopiecznych. Wkrótce okazało się, że zakażonych jest 41 z nich. Na szczęście, w tym czasie wszyscy czuli się dobrze i nie wymagali hospitalizacji. Kierownictwo schroniska stanęło przed wielkim zadaniem logistycznym. Trzeba było skontaktować się z lekarzami rodzinnymi kilkudziesięciu osób (kilka z nich nie miało ubezpieczenia, a lekarze niektórych pracują poza Chełmem), aby otrzymać skierowania do izolatorium i na przejazd do niego karetką tzw. covidową. W środę kilkunastu podopiecznych schroniska przetransportowano do wyznaczonego na terenie województwa lubelskiego izolatorium znajdującego się w Hotelu „Huzar" w Lublinie. Kilkudziesięciu pozostałych przewożono tam kolejnego dnia.

- Zdajemy sobie sprawę, że przy takiej liczbie osób trudno było uniknąć zakażeń - mówi **Agnieszka Panasiuk**, kierownik Schroniska dla bezdomnych im. Brata Alberta w Chełmie. - Kilkunastu pensjonariuszy miało wynik negatywny, a pozostali nie wykazywali większych objawów. Miejmy nadzieję, że tak pozostanie i gdy minie izolacja, wrócą do naszej placówki. W mieście deklarowali pomóc w organizacji ich transportu.

W Monarze też prawie wszyscy zakażeni

Trochę gorzej wygląda sytuacja w chełmskim Monarze, bo tam dwóch podopiecznych wymagało hospitalizacji. Osoby te dusiły się, miały trudności z mówieniem. Tu także trudno ustalić źródło zakażenia. Wiadomo, że jednego z podopiecznych opiekun przewiózł na rutynowe badania, a kilka dni później u obu wystąpiła gorączka. W bardzo krótkim czasie osób z gorączką przybywało. Wśród nich byli też pracownicy. Pobrano od nich wymazy. Wyniki okazały się pozytywne. Konieczne były badania wszystkich pozostałych podopiecznych w kierunku Covid-19. **Anna Adwent**, kierownik chełmskiego Monaru, natychmiast skontaktowała się z chełmskim sanepidem. Wkrótce do placówki przyjechali terytorialsi i pobrali wymazy od 30 podopiecznych. W poniedziałek przyszły wyniki 20 z nich. Były pozytywne. Potem kolejne, także pozytywne. Zakażeni są wszyscy podopieczni chełmskiego Monaru. Covid-19 potwierdzono też u kierownik placówki, która przebywa w izolacji. Tylko jeden pracownik uniknął zakażenia.

- Na własnej skórze przekonaliśmy się, że koronawirus rozprzestrzenia się błyskawicznie - mówi kierownik Adwent. - Dwaj pensjonariusze, niestety, musieli być hospitalizowani. Pozostali byli w dobrym stanie. Mam nadzieję, że tak pozostanie i wkrótce będą mogli wrócić do placówki. Przebywa w niej obecnie jeden pracownik w izolacji i dwóch podopiecznych, którzy już wcześniej przeszli Covid-19.

Kierownik Adwent mówi, że sama jest trochę osłabiona, ale, na szczęście, czuje się dość dobrze. Niestety, nie wszystkich członków rodzin pracowników udało się uchronić przed zakażeniem.

Izolatorium w Lublinie

Aby przetransportować kilkudziesięciu zakażonych koronawirusem bezdomnych do izolatorium w Lublinie, zespół ratownictwa medycznego musiał kilkakrotnie kursować na trasie Chełm - Lublin. Wykorzystano do tego karetkę, a także - dodatkowo - 9-osobowy pojazd. Izolatorium w Lublinie jest jedynym w województwie lubelskim. **(mo)**

Nauka stacjonarna nadal tylko dla najmłodszych

Starsi uczniowie wciąż uczą się zdalnie

Najmłodsi uczniowie mają za sobą dwa tygodnie nauki stacjonarnej. W województwie lubelskim przybyło przypadków Covid-19 w placówkach oświatowych, ale Chełma to na razie nie dotyczy. Przedłużono zdalną naukę dla uczniów podstawówek z klas IV-VIII oraz szkół ponadpodstawowych.

Gdy 18 stycznia br. uczniowie klas I-III podstawówek wrócili do nauki stacjonarnej, dyrektorzy chełmskich szkół cieszyli się i czekali na powrót do szkół ich starszych kolegów. Ale na razie to nie nastąpi. Pod koniec ubiegłego tygodnia ogłoszono, że nauka zdalna dla uczniów podstawówek z klas IV-VIII oraz szkół ponadpodstawowych zostaje przedłużona o kolejne dwa tygodnie, do 14 lutego br. W rozporządzeniu, wchodzącym w życie 1 lutego br., wprowadzono możliwość organizowania tzw. próbnych egzaminów szkolnych na terenie szkoły. Ogłoszono też terminy postępowania rekrutacyjnego i składania dokumentów do klas pierwszych szkół ponadpodstawowych. Dyrektorzy szkół nadal mogą organizować uczniom klas ósmych oraz maturalnych konsultacje indywidualne z przedmiotów egzaminacyjnych w małych grupach.

W chełmskich placówkach oficjalnie bez infekcji

Na ogłoszonej przez Kuratorium Oświaty w Lublinie liście placówek oświatowych województwa lubelskiego, w których odnotowano przypadki Covid-19 u podopiecznych, nauczycieli lub personelu do ubiegłego piątku nie było żadnych pozycji z Chełma. Oznacza to, że nie trzeba było wprowadzać kwarantanny dla poszczególnych klas I-III, oddziałów w szkołach specjalnych czy grupach przedszkolnych w placówkach z Chełma i powiatu chełmskiego. Ale lista takich placówek z innych miejscowości województwa lubelskiego przez ostatnie dwa tygodnie wydłużała się i pojawiało się na niej coraz więcej podstawówek. 27 stycznia lista ta liczyła 28 placówek, a 28 i 29 stycznia po 33 placówki, w tym kilka z powiatu włodawskiego.

Przyłbice dla nauczycieli

Tymczasem Kuratorium Oświaty w Lublinie poinformowało, że otrzymało bezpłatnie od Politechniki Lubelskiej 1500 przyłbic. Mają one trafić do nauczycieli szkół podstawowych w naszym województwie. Kuratorium oświaty przypomniało, że inicjatywa produkcji przyłbic rozpoczęła się od pracowników Politechniki Lubelskiej i Państwowej Wyższej Szkoły Zawodowej w Chełmie. Naukowcy z lubelskiej uczelni wykonali projekt opaski, a w PWSZ powstała forma, która została zamontowana na wtryskarce w laboratorium PL. Przyłbice powstają technologią tzw. wtryskiwania konwencjonalnego. Dziennie może powstawać ich ok. 200, a jednostkowy koszt wytworzenia przyłbicy oscyluje w granicach 3 zł. **(mo)**

Terminy postępowania rekrutacyjnego na rok szkolny 2021/2022 na podstawie informacji opublikowanej 29 stycznia br. na stronie internetowej Kuratorium Oświaty w Lublinie: Wniosek o przyjęcie do szkoły ponadpodstawowej wraz z dokumentami będzie można składać od 17 maja 2021 r. do 21 czerwca 2021 r., z wyjątkiem szkoły ponadpodstawowej dwujęzycznej, oddziału dwujęzycznego, oddziału międzynarodowego, oddziału przygotowania wojskowego w szkole ponadpodstawowej, oddziałów wymagających od kandydatów szczególnych indywidualnych predyspozycji oraz do szkół i oddziałów prowadzących szkolenie sportowe w szkołach ponadpodstawowych, do których wnioski składane od 17 maja 2021 r. do 31 maja 2021 r. Uzupełnienie wniosku o przyjęcie do szkoły ponadpodstawowej o zaświadczenie o wynikach egzaminu ósmoklasisty należy złożyć od 25 czerwca 2021 r. do 14 lipca 2021 r. Listy kandydatów zakwalifikowanych i kandydatów niezakwalifikowanych ogłoszone zostaną 22 lipca 2021 r. Listy kandydatów przyjętych i kandydatów nieprzyjętych ogłoszone będą 2 sierpnia 2021 r. W terminie od 23 lipca 2021 r. do 30 lipca 2021 r., w przypadku kandydatów zakwalifikowanych, składa się potwierdzenie woli przyjęcia w postaci przedłożenia oryginału świadectwa ukończenia szkoły i oryginału zaświadczenia o wynikach egzaminu zewnętrznego, o ile nie zostały one złożone w uzupełnieniu wniosku o przyjęcie do szkoły ponadpodstawowej. W przypadku szkoły prowadzącej kształcenie zawodowe - także zaświadczenia lekarskiego zawierającego orzeczenie o braku przeciwskazań zdrowotnych do podjęcia praktycznej nauki zawodu oraz odpowiednio orzeczenia lekarskiego o braku przeciwwskazań zdrowotnych do kierowania pojazdami i orzeczenia psychologicznego o braku przeciwwskazań psychologicznych do kierowania pojazdem. Kandydaci do szkół ponadpodstawowych, którzy nie zostaną przyjęci do szkół dla młodzieży w postępowaniu rekrutacyjnym i postępowaniu uzupełniającym na rok szkolny 2021/2022, będą przyjmowani do tych szkół w trakcie roku szkolnego (na podstawie art. 130 ust. 2 ustawy *Prawo oświatowe*).

CHEŁM. Ferie już wspomnieniem...

Było super!

Półkolonie zimowe w Niepublicznej Integracyjnej Szkole Arka w Chełmie, zorganizowane przez dyrekcję i grupę nauczycieli, były pełne niespodzianek połączonych z zajęciami i zabawą. - Dzieci korzystające z zimowego wypoczynku jednogłośnie orzekły: Było super! (gkj)

eprasa.pl 725390c144

NIERUCHOMOŚCI

TŁUMACZENIA PRZYSIĘGŁE
- języki świata -

Wybrane oferty

1.Mieszkanie w kamienicy 30m2, 2 piętro, po remoncie, z meblami, Centrum, c: 130.000;

2. Lokal mieszkalny w kamienicy bezczynszowej, odrestaurowanej, 2 piętro, pow. 32m2 w tym pokój z aneksem kuchennym, łazienka z wc. Mieszkanie po kapitalnym remoncie, udział w działce gruntu – możliwość postawienia garażu, Centrum Chełma, c: 136.000;

3.M-3, 37m2, 4 piętro, ciemna kuchnia, os. Dyrekcja, c: 120.000; możliwa zamiana na M-2, parter – 2 piętro

4.Niestandardowy, dwupoziomowy lokal o pow. 48m2, 3 piętro, Centrum Chełma, możliwość zaadaptowania na biura, kancelarie, c: 240.000;

5.Mieszkanie 2 pokojowe w kamienicy bezczynszowej 49m2, po remoncie generalnym, parter, wszystkie media miejskie, Centrum Chełma, c: 215.000;

6.M-4, 56m2, 2 piętro, balkon od południa. Nowe okna, glazury i terakoty. Mieszkanie wolne – do zamieszkania od zaraz, os. Dyrekcja, c: 244.000; - do neg

7.M-4, 60m2, 3 piętro, balkon loggia od południa, meble kuchenne wraz z wyposażeniem w cenie lokalu, os. Kościuszki, c: 263.000; - do neg.

8.M-4, 62m2, parter, meble w zabudowie w cenie, os. XXX-lecia, c: 265.000; - do negocjacji

9.Mieszkanie 65m2 położone na parterze domu wolno stojącego (3 pokoje, kuchnia, łazienka z wc, oranżeria). Wejście z oddzielnej klatki schodowej, garaż w bryle budynku, działka, os. Hrubieszowska, c: 215.000; możliwość zakupu piętra w cenie 100.000; - do negocjacji

10.Mieszkanie 59m2 położone na piętrze budynku wolno stojącego, dodatkowo do adaptacji strych na cele mieszkalne 63m2, 3 tarasy, oddzielne wejście, udział w działce gruntu, os. Hrubieszowska, c: 100.000; możliwość zakupu również parteru

11.Parter domu wolno stojącego 77m2 w tym 3 pokoje, kuchnia, łazienka z wc. Lokal po generalnym remoncie, działka 320m2, doskonała alternatywa dla mieszkania w bloku, okolice Centrum Chełma, c: 230.000zł - Pełne umeblowanie i wyposażenie kuchni w cenie.

12.Dom 1/2 bliźniaka 110m2, piętrowy, działka 750m2, garaż wolno stojący 40m2, os. Paderewskiego, c: 269.000;

13.Dom 1/2 bliźniaka 120m2, piętrowy, po remoncie, działka 348m2, bud. gospodarczy, os. Rejowiecka, c: 375.000;

14.Dom 1/2 bliźniaka parterowy z poddaszem użytkowym, o pow. 165m2, podpiwniczenie mieszkalne, garaż w bryle budynku. Działka pow. 653m2 ogrodzona, zagospodarowana, osiedle Cementownia, c: 475.000; - do negocjacji

15.Dom wolno stojący piętrowy 160m2, działka 500m2, os. Litewska, c: 315.000;

16.Dom wolno stojący piętrowy 400m2, możliwość zamieszkania dwóch rodzin (dwa niezależne wejścia), doskonały na działalność, działka 1500m2, dużo nasadzeń, basen, os. Hrubieszowska, c: 495.000;

17.Dom wolno stojący parterowy z poddaszem użytkowym 165m2, garaż 1- stan w bryle budynku, rok bud. 2008, działka 750m2 zagospodarowana, kostka brukowa, okolice ul. Metalowej, c: 695.000;

18.Dom wolno stojący parterowy z poddaszem użytkowym 260m2 w pełni wykończony, rok budowy 2001, działka 3000m2 ogrodzona, komfortowo zagospodarowana, liczne nasadzenia, dzielnica willowa, c: 1.100.000;

19.Nieruchomość: działka gruntu o pow. 3600m2, budynek mieszkalny piętrowy 224m2, budynki użytkowe, murowane o łącznej pow. 300m2, przystosowane do prowadzenia działalności gospodarczej, os. Bazylany, c: 1.500.000;

20.Lokal użytkowy 66m2, parter, szyby antywłamaniowe, alarm, Centrum handlowe, c: 365.000;

21.Lokal usługowo-produkcyjny 68m2 (wys. 3,5m) os. Kościuszki, c: 148.000;

22.Lokal biurowo - usługowy 137m2 (4 pomieszczenia, wc z łazienką, odrębne wc) 1 piętro, po remoncie, pełne media (c.o. miejskie). Doskonała lokalizacja na biura, kancelarie, Centrum Chełma c: 595.000zł - możliwość wynajmu w cenie 3000zł /m-c

23.Budynek wolno stojący użytkowy 90m2 na całości podpiwniczony, działka 180m2, os. Szpitalna, c: 70.000;

24.Budynek użytkowy, piętrowy 360m2, działka 364m2, dzielnica przemysłowa Chełma, c: 165.000;

25.Budynek parterowy, murowany w centrum Chełma 400m2, działka 600m2, c: 425.000;

26.Budynek komercyjny, parterowy na wysokim podpiwniczeniu mieszkalnym z możliwością adaptacji poddasza o łącznej pow. 220m2, działka 781m2, Centrum Chełma, doskonała lokalizacja - możliwość prowadzenia działalności gospodarczej, c: 540.000;

27.Budynek komercyjny parterowy, murowany z cegły o pow. 953m2, działka 4289m2, piękne starodrzewy, w cenie projekt budowlany przebudowy i zmiany sposobu użytkowania budynku na niepubliczny zakład opieki zdrowotnej, zakład odnowy biologicznej oraz mieszkania, Chełm, c: 590.000; do negocjacji

28.Budynek komercyjny, murowany składający się z 6 segmentów po 130m2 każdy, sala sprzedażowa, monitoring, działka 0,25ha. Na działce drugi budynek murowany 200m2, doskonała lokalizacja, Chełm, c: do uzgodnienia

Nie znasz wartości rynkowej?
ZADZWOŃ
Pomyłki są zbyt drogie!

Biuro Obsługi Prawnej „VETO”

Chełm, ul. Lwowska 59 (koło ChSM),
tel. 82 562 11 46, 609 44 70 80, godz. 9⁰⁰-17⁰⁰
www.nieruchomosci-veto.gratka.pl e-mail:nieruchomosci-veto_xl@wp.pl

OPINIE O WARTOŚCI – WYCENY

Atrakcyjna działka budowlana o pow. 1272m2 (szerokość 34m) położona w doskonałej lokalizacji, na nowo powstałym osiedlu domków jednorodzinnych, Pokrówka, ul. Majowa, **c: 130zł/m2**

29.Budynek handlowo-usługowy przynoszący zyski, 2 piętrowy o łącznej pow. 1660m2 (wszystkie lokale w wynajmie) działka 1175m2, własny parking ogrodzony, Centrum Chełma.

30.Budynek mieszkalno - usługowy o łącznej 780m2, 3- kondygnacyjny, położony w samym centrum Chełma, działka 550m2, doskonała oferta dla inwestorów.

31.Działka usługowa 7000m2, ogrodzona siatką, brama wjazdowa, przeznaczona pod usługi, składy, zabudowa przemysłowa, c: 40zł/m2

32.Działka komercyjna o pow. 3000m2 położona przy głównej ulicy miasta o natężonym ruchu, zabudowana budynkami usługowo-handlowymi o łącznej pow. 456m2, doskonała lokalizacja dla potencjalnego inwestora na prowadzenie działalności gospodarczej, c: 1.230.000;

33.Dzialka budowlano-usługowa 3064m2, możliwość podziału, doskonała lokalizacja, os. Rejowiecka, c: 140zł/m2

34.Działka budowlana 2377m2, wszystkie media, okolice ul. Metalowej, c: 190.000;

35.Działka budowlana 1714m2, ul. Wygon, c: 50.000;

36.Działka budowlana 1600m2, ul. Jarzębinowa, c: 104.000;

37.Działka budowlana 1599m2, ul. Wygon, c: 36.000;

38.Działka budowlana 1506m2 (szer. 24m), Chełm, c: 55.000;

39.Działka budowalana 1434m2, ul. Wiercieńskiego, os. Bazylany, c: 85zł/m2

40.Działka usługowa 1127m2 wg planu pod składy, magazyny, hurtownie, ul. Wygon, c: 30.000;

41.Działka budowlana 1092m2 (szer. 26,50m) lub pow. 1314m2 (szer. 22,50m) położone obok siebie, media, ul. Wygon, c: 65zł/m2

42.Działka budowlana 1089m2, projekt w cenie, ul. Majdan – Zawadówka, c: 50.000;

43.Działka budowlana 1082m2, os. Prusa, c: 65.000;

44.Działki budowlane od 1000m2 media: woda, prąd, Wolwinów, c: 85zł/m2

45.Działka budowlana 940m2, kształt zbliżony do kwadratu, media w ulicy os. Wolwinów, c: 72.000;

46.Działka budowlana 900m2, asfalt, os. Bazylany, c: 150zł/m2

47.Dzialka budowlana 800m2 (szer. 17m), Wolwinów, c: 55.000;

48.Działka budowlana 500m2, os. Rejowiecka, c: 49.500;

49.Działka komercyjna – pod budownictwo wielorodzinne 5200m2, media przy działce, os. Zachód, c: 550.000;

gmina Chełm

1.Dom parterowy murowany 50m2 do rozbiórki lub generalnego remontu, działka 6600m2, c: 100.000;

2.Budynek wolno stojący parterowy murowany o pow. 40m2, woda bieżąca, energia elektryczna doprowadzona do budynku, działka o pow. 1,38ha,wszystkie media, dojazd drogą asfaltową, c: 120.000;

3.Dom parterowy z poddaszem, drewniany 110m2, garaż 3- bramy wjazdowe o pow. 200m2, działka 20a, c: 268.000;

4.Dom wolno stojący parterowy z poddaszem użytkowym 120m2, działka 2300m2, Janów, c: 480.000;

5.Działka komercyjna przy głównej drodze wylotowej na Lublin o pow. 1,33ha (szer. 86m) Doskonała oferta dla inwestora, c: 75zł/m2

6.Działka komercyjna, 9500m2, Janów ul. B. Prusa, c: 17zł/m2

7.Dwie działki usługowe o pow. po 3500m2 położone obok siebie. Trasa Chełm – Lublin, Janów, c: 75zł/m2

8.Działka budowlana 3656m2, przy głównej trasie Chełm – Włodawa, Horodyszcze Kolonia, c: 55zł/m2 – możliwość podziału

9.Działka gruntu z prawem zabudowy 3100m2, c: 49.000;

10.Działka gruntu 2400m2, malowniczo położona z widokiem na panoramę Chełma, możliwość rekreacji, blisko las, budynek, gosp., obrzeża Chełma, c: 49.000;

11.Działka budowlana 2400m2, przy lesie, Podgórze k. Janowa, c: 79.000;

12.Działka budowlana 2000m2 (szer. 30m), media, liczne nasadzenia, Srebrzyszcze, c: 60.000;

13.Działka budowlana 2000m2, asfalt, media, Janów I , c: 150.000;

14.Działka budowlana 1681m2, Horodyszcze Kolonia, c: 55zł/m2

15.Działki budowlane od 1500m2, Depułtycze Królewskie, c: 35zł/m2

16.Dzialki budowlane po 1260m2, Strupin Duży, c: 40zł/m2

17.Działka budowlana 1064m2 ul. Bazylany, Pokrówka, c: 65.000;

18.Działki budowlane od 1000m2, Żółtańce Kol., c: 75.000; /działka

19.Atrakcyjne działki budowlane o pow. od 1200m2, ul. Pana Tadeusza, ul. A. Mickiewicza, ul. Balladyny - Janów I, cena od 63zł/m2

20.Działki budowlane o pow. od 892m2, położone na nowo powstalym osiedlu domków jednorodzinnych, media, Okszów, c: od 60zł/m2

21.Działki budowlane od 722m2, Staw, c: 45zł/m2

gmina Dorohusk

1.Dom parterowy, drewniany 70m2, działka 6300m2, blisko rezerwat przyrody, c: 120.000;

2.Dom wolno stojący piętrowy 260m2, do niewielkiego wykończenia, możliwość zamieszkania 2-óch rodzin – odrębne wejścia na poszczególne kondygnacje, 2 garaże, działka 3490m2, – dobre miejsce na prowadzenie dział. gosp. c: 210.000;

3.Dom wolno stojący piętrowy 170m2 + piwnica +poddasze do adaptacji. Parter przystosowany do prowadzenia działalności gosp., działka 1622m2, doskonała lokalizacja, c: 270.000;

4.Działka gruntu 2,10ha położona bezpośrednio przy drodze głównej Chełm – Dorohusk, Brzeźno, c: 100.000;

5.Grunt rolny o łącznej pow. 2,25ha (przeliczeniowych 1,53ha) w 3 kawałkach, c: 18.000;

6.Dom wolno stojący parterowy z poddaszem użytkowym o pow. 135m2, rok budowy 2008, działka 1600m2 ogrodzona, c: 285.000;- do negocjacji

gmina Dubienka

1. Budynek wolno stojący o konstrukcji metalowej, ocieplony 40m2, z możliwością prowadzenia działalności handlowej jak i zmiany funkcji na mieszkalną, działka, c: 22.000;

gmina Rejowiec

1.Dom piętrowy murowany 120m2, działka 4,76ha, blisko las, c: 230.000;

2.Dom parterowy, murowany 100m2 (3 pokoje), duża stodoła murowana, działka 9800m2, przy drodze asfaltowej, c: 168.000- do neg.

3.Dom wolno stojący parterowy z poddaszem użytkowym murowano-drewniany 70m2, działka 5100m2, zagospodarowana, c: 200.000;

4.Grunt rolny o łącznej pow. 2,94ha, Wólka Kańska, Kanie, c: 35.000;

5.Działka rolno-budowlana pow. 1ha (szer. 26m), przy asfalcie, Rejowiec Fabryczny c: 33.000;

6.Działka gruntu z prawem zabudowy 5271m2, Krzywowola, c: 57.000;

7.Działka budowlana 1200m2, Kanie, c: 40.000;

7.Atrakcyjne działki budowlane o pow. od 826m2 – 1014m2 położone na nowo powstałym osiedlu domków jednorodzinnych, media, ul. Polna / Wschodnia, Rejowiec Fabryczny, c: 32zł/m2

gmina Ruda Huta

1. Grunt rolny 4,18ha przy drodze utwardzonej, c: 105.000;

gmina Wierzbica

1. Posiadłość: działka gruntu 0,97ha zabudowana – I. nowym domem parterowym z poddaszem użytkowym o pow. 130m2 z bali, - II domem parterowym drewnianym po remoncie o pow. 180m2. Działka zadrzewiona starodrzewem, ogrodzona, w części wyłożona kostką, zagospodarowana: basen, c: 490.000;- do neg

gmina Żmudź

1. Dom parterowy drewniany 120m2, działka 1,20ha, budynki gospodarcze: obora, stodoła, przy drodze asfaltowej, c: 150.000; - do neg.

2. Wiejska posiadłość: komfortowy dom z bali przy lesie z 2014 roku o pow. 87m2, garaż wolno stojący, działka 6800m2, staw, dużo ciekawych zadrzewień i innych atrakcji, niedaleko zalew, c: 499.000;

3. Działka leśna o pow. 1ha ogrodzona na całości, drzewostan mieszany, wodociąg przy działce, c: 80.000;

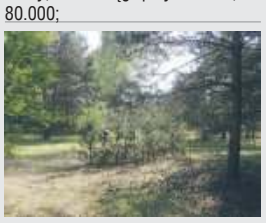

DO WYNAJĘCIA:

1.Magazyn 420m2, dzielnica przemysłowa, c: 4.000zł netto

2.Budynek użytkowy 400m2 w tym magazyn 130m2 wszelkie media, monitoring, plac ogrodzony, Chełm, c: 7.000zl netto

3.Budynek użytkowy parterowy z poddaszem 250m2, os. Dyrekcja, c: 5000zł + media

4.Lokal użytkowy 20m2, 2 piętro, winda, Centrum Chełma, c: 1000zł (czynsz najmu) w tym media

5.Lokal użytkowy 50m2, parter, Centrum Chełma, c: 1800zł + media

6.Lokal handlowy 56m2, parter, ul. Lubelska, c: 2600zł netto + media

7.Lokal użytkowy 60m2, 1 piętro, Centrum Chełma, c: 1200zł netto + media

8.Lokal użytkowy 60m2, parter, w nowo odrestaurowanej kamienicy w Centrum Chełma,

możliwość regulacji powierzchni, c: 60zł/m2

9. Lokal handlowy 70m2, wysoki parter, Centrum Chełma, c: 1500zł + media

U nas kupisz
projekt budowlany
taniej niż przez internet

10. Lokale użytkowe od 80m2 - 130m2 1 piętro w odrestaurowanej kamienicy, Centrum Chełma, doskonałe na działalność biurową, ul. Lubelska, c: od 20zł netto/m2 + media

11. Lokal użytkowy 128m2, parter, centrum Chełma, c: 35zł/m2

12. Lokal użytkowy na parterze kamienicy 204m2, możliwość adaptacji na gab. lekarskie, Centrum Chełma, c: 2800zł + media

13. Lokal handlowy 260m2, 1 piętro, ul. Lubelska, c: 32zł/m2

14. Mieszkanie dwupoziomowe, bezczynszowe 66m2, 2 piętro, kuchnia umeblowana, Centrum, c: 1200zł (czynsz najmu) + media

15. M-4, 47m2, 3 piętro, po remoncie generalnym, kuchnia w pełni umeblowana i wyposażona, os. XXX-lecia, c: 1100zł (czynsz najmu) + czynsz i liczniki

16.Mieszkanie w kamienicy bezczynszowej 34m2, 1 piętro, c.o. własne gazowe, umeblowane, Centrum Chełma, c: 800zł (czynsz najmu) + media

Ogłoszenia drobne

WYPOŻYCZALNIA SAMOCHODÓW HIT
TEL: 505-379-192
www.hit-wypozyczalnia.pl

✓ BMW X6
M PAKIET automat
✓ JAGUAR
XE automat
✓ LEXUS
NX 360 automat
✓ VW ARTEON
R-LINE autmat
✓ BMW F10
X DRIVE automat
✓ AUDI A6
3.0TDi QUATTRO automat
✓ FORD FOCUS
1.6 Benz. automat
✓ RENAULT TRAFIC
9-OSÓB BUS
✓ FORD TRANSIT
CUSTOM 8-OSÓB BUS
✓ FIAT DUCATO
L4 H3 MAXI BUS

oraz 40 innych modeli w ofercie
SAMOCHODY ZASTĘPCZE BEZP OŁAT

SPRZEDAM AUTO-MOTO

•Audi A4, 2,0d sedan 140KM szary st. bdb., tel. 511 957 999

•Audi B4, 1,9tdi, 1.400zł, tel. 506 802 362

•Chevrolet Aveo 1,2b+g 11r. kupiony w salonie 150000km k. szary 2 kpl. opon, 15.900zł, tel. 517 967 391

•Citroen C3 Picasso 10r. 1,6b (łańcuszek) 4mies. w kraju 146000km kolor morski st. bdb., tel. 725 507 799

•Citroen C5 lift 06r. 1,6hdi hatchback niebieski st. bdb., 8.300zł, tel. 511 957 999

•Daewoo Matiz b+g st. db. zamiana na kombi, 1.200zł, tel. 693 654 644

•Ford C-max 06r. GHIA 1,8tdci kpl. opon letnich, 6.000zł, tel. 695 632 520

•Ford Fiesta 1,4b+g na gwarancji 04r. 167000km cz klima es nowy rozrząd, 7.500zł, tel. 694 430 062

•Ford Focus 07r. 1,6dci 90KM, tanio - okazja 5.000zł, tel. 503 998 358

•Ford Focus 09r. 1,6tdci hatchback biały, 14.600zł, tel. 511 957 999

•Ford Mondeo 01r. 2,0tdi kombi kpl. opon letnich, 1.600zł, tel. 695 632 520

•Ford Transit 07r. 2,2d zadbany, 12.500zł, tel. 668 433 166

•Ford Transit 2,2d 07r. zadbany 12.500zł, tel. 668 433 166

•Mazda 3, 1,6d 07r. srebrny 172000km 1wł. w Polsce es el klim. st. bdb., 9.000zł, tel. 601 207 033

•Mazda 3, 1,6d 07r. srebrny 172000km 1wł. w Polsce es el klim. st. bdb., 9.000zł, tel. 601 207 033

•Mazda Premacy 03r. 1,8b+g, 4.200zł, tel. 602 309 627

•Mercedes AW169, 1,5b 95KM 06r. 179800km 2d serwisowany 2 kpl. kół., 8.600zł, tel. 668 341 106

•Mercedes Sprinter 313, 2,2cdi długi wysoki 3-osobowy 290000km zadbany, tel. 505 468 817

•Mercedes-Benz Vaneo 1,7d 05r., tel. 500 517 695

•Nissan Micra K-12, 07r. 1,2b 65KM klima 131000km st. bdb. garaż. krajowy, 10.300zł, tel. 517 791 418

•Opel Antara suv 4x4 07 r. full opcja salon 205000km 2 kpl. opon, ew. zamiana, 19.500zł, tel. 605 170 628

KUPIĘ ZABYTKOWE
MOTOCYKLE SAMOCHODY
LATA 1900-1990
SPRAWNE DO REMONTU
TEL. 505 379 192

Skup Aut
OSOBOWE - BUSY - całe, jeżdżące, uszkodzone, bez prawa rejestracji
CAŁE WOJ. LUBELSKIE
TRANSPORT - GOTÓWKA
Włodawa - tel. 727 563 368

KUPIĘ SAMOCHODY
▸ osobowe ▸ dostawcze
▸ roczniki 2010-2019
▸ bezpłatna wycena
GOTÓWKA OD RĘKI
Chełm, ul. Chemiczna 11B
tel. 505379192, 513010121

eprasa.pl 725390c144

•Opel Corsa 1,4b 05r. 230000km, super stan, bogate wyposażenie, 8.900zł, tel. 600 077 521
•Opel Corsa D, 14r. 1,3cdti 5d kolor morski 150000km ekonomiczny, 21.900zł, tel. 505 725 074
•Opel Corsa E, 15r. 5d srebrny 1,4b+g 170000km zadbany, salon Polska, 26.900zł, tel. 505 725 074
•Peugeot 206, 04r. 1,6b 1wł. w kraju st. bdb. wymieniony rozrząd Chełm, 6.500zł, tel. 601 280 140
•Renault Modus 1,6b 05r. klim. abs wk pp oryg. radio opony 2-letnie i akumul., 7.900zł, tel. 885 459 180
•Renault Scenic 1,6b 16V zielony 215000km 00r. es el inne, po wym. zawiesz., 2.700zł, tel. 883 784 125
•Renault Scenic I, 01r. 1,4b+g st. db., tel. 885 608 277
•Renault Scenic I, 01r. 1,4b+g st. db., tel. 885 608 277
•Renault Scenic III, 09r. 1,5dci 210000km czarny, 16.000zł, tel. 509 392 176
•Renault Scenic III, 09r. 1,5dci 210000km czarny, 17.000zł, tel. 509 392 176
•Rover 600 sedan 98r. 280000km sprawny technicznie, tel. 726 383 868
•Rover 600 sprawny technicznie, tel. 726 383 868
•Seat Mii (Skoda Citigo) 16/17r. 1,0b 5d czerwony 24000km jak nowy, 24.900zł, tel. 505 725 074
•Skoda Octavia II, 1,9d 105KM 06r. srebrny 235000km 1wł. w Polsce 2es el klim. garaż., tel. 517 490 156
•Skoda Octavia II, 1,9d 105KM 06r. srebrny 235000km el es klim. garażowany st. bdb., tel. 517 490 156
•Toyota Avensis 06r. 2,0d wrzos, 10.900zł, tel. 511 957 999
•Toyota Avensis 2,0tdi kombi w skórze 04r. full wypas - okazja, tel. 503 998 358
•Toyota Avensis sedan 1,8b+g 06r. st. bbd., tel. 535 286 912
•Toyota Vero 1,8b+g 7os. OC do listopada, 14.600zł, tel. 501 062 008
•VW 1997 b+g klima hak zadbany c. zielony 24000km, 5.000zł, tel. 825 773 060
•VW Golf 1,6b 95r. st. db. zielony, tel. 609 213 285
•VW Golf IV, 01r. 1,6b+g srebrny st. bdb., 8.800zł, tel. 518 405 415
•VW Golf IV, 1,6b 16V kat. 01r. 5d +kpl. kół alufelgi, tel. 514 962 091
•VW Jetta 2,0tdi 16r. czarny 120000km serwisowany, salon Polska, 39.900zł, tel. 505 725 074
•VW Polo 02r. 1,4 poj. czarny 3d, 4.800zł, tel. 601 070 770
•VW Polo 02r. czarny 1,4 poj. 3d, 4.800zł, tel. 601 070 770
•VW Touran 05r. 2,0tdi 140KM bezwypadkowy 1wł., 16.800zł, tel. 607 860 885

AUTO-CZĘŚCI I AKCESORIA

2 felgi stalowe 6J15, ET50, 5x114.3, fi.60, 70zł, tel. 502 002 053

•Alufelgi BMW 16" +opony wielosezonowe Michelin 205/50/16, tel. 604 125 947
•Antena CB, tel. 509 945 209
•Audi A38L: maska srebrna, pas przód +belka chłodnica wentylatory, 2 reflektory H4 H7, tel. 506 081 643
•Chłodnica do Peugeot 106-107 nowa, prądnica do C330 używana, regulator napięcia, tel. 507 377 277
•Dekielki kół VW fi.141mm 4szt. st. db., tel. 506 081 643
•Felgi stalowe 15" nowe 2szt., 50zł, tel. 663 948 251
•Fotelik samochodowy do lat 3 - bardzo tanio, tel. 517 748 500
•Fotelik samochodowy, 60zł, tel. 505 996 061
•Frontera silnik 2,0b tylny most skrz. bieg. z red. dach plast. chłodnica opony 225/75/16, tel. 515 440 188
•Klocki hamulc. Baeer 1523 Renault Laguna, 60zł, tel. 500 811 798
•Koła zima 14" VW Polo Skoda Fabia Seat Ibiza VW Golf IV, 200zł, tel. 693 737 933
•Koła zima Skoda Fabia, VW Pol,o VW Golf, Seat Ibiza - 14", 200zł, tel. 693 737 933
•Opony 145/70/13 licznik Aixam typ AM8K04A tanio, tel. 885 534 069
•Opony Dębica Passio 165/65/13, tel. 504 377 961
•Opony letnie 4szt. Hankook Ventus Prime 205/55/16, 91W, 150zł, tel. 605 282 579
•Opony letnie Hankook Ventus Prime 2, 205/55/16, 91W, 4szt., 250zł, tel. 605 282 579
•Opony używane bardzo duży wybór od 30zł, Żółtańce-Kolonia, tel. 663 502 292
•Opony wielosezonowe 4szt. Quatrac 3 Inner Side 195/65/15, 91000km, 300zł, tel. 605 282 579
•Opony zimowe 215/55/16, 4szt. st. bdb., tel. 608 123 866
•Opony zimowe Matador Nordica SUV 4x4 235/60/18, tel. 504 377 961
•Opony zimowe na felgach stalowych 195/65/15 do Renault Scenic jak nowe 4szt., 500zł, tel. 882 265 019
•Opony zimowe Nordica suv 4x4 Matador 235/60/18, tel. 504 377 961
•Oryginalny chromowany kołpak do Fiata 125p, 45zł, tel. 600 024 936
•Prądnica z regulatorem kompletnym do Fiata 126p st. bdb., tel. 692 342 502
•Silnik +skrzynia biegów Gli 1,6 przebieg 65000km do Poloneza st. db., tel. 733 571 001
•Tarcze hamulc. Ferodo fi.245mm +klocki Audi 80, 90, Golf 1,8 84-92r. oryg. opak., 160zł, tel. 511 126 783

SPRZEDAM NIERUCHOMOŚCI

•2pok. IVp. ul. P. Skargi, spokojna okolica, wszędzie blisko, tel. 509 554 451
•39m2 ul. Kolejowa balkon Ip. wspólnota czynsz 285zł, tel. 721 634 845
•59,9m2 parter Wolności 3p+k+ł+wc balkon, 250.000zł, tel. 503 043 545
•61m2 parter 4 pok. ul. Piłsudskiego, 262.000zł, tel. 729 874 514
•65m2 w Białopolu po remoncie niski czynsz IIp., 175.000zł, tel. 516 399 836
•6ha ziemi w całości Olchowiec gm. Wierzbica, tel. 696 168 321
•Budynek 100m2 pod działalność, produkcję i usługi, 92.000zł, tel. 605 211 221
•Budynek 80m2 na dz. 770 m2 pod działalność, usługi ul. Lubelska, tel. 605 211 221
•Budynek komercyjno-mieszkalny 350m2 ul. Powstańców W-wy, tel. 605 211 221
•Budynek prod.-usł. 250m2 dz. 700m2 Chełm, płatne w ratach po 2.000zł/m-c, 380.000zł, tel. 694 088 970
•Chorupnik gm. Gorzków gosp. rol. 3,76ha +2 bud. gosp. 220m2 +prąd woda, 130.000zł, tel. 721 649 947

Dom z bud. gosp. w stanie surowym dz. 16a Okszów ul. Chabrowa, tel. 518 938 242

•Dom - siedlisko 68m2 z dz. 6300m2, 12km od Chełma, tel. 605 211 221
•Dom 2-rodz. 220m2, 2 garaże solary dz. 21a zagospodarowana Chełm ul. Rejowiecka, tel. 509 080 877
•Dom do rem. zab. szer. 168m2 piwnica 60m2 garaż 67m2 dz. 738m2 Sawin, 220.000zł, tel. 505 280 226
•Dom do remontu na dz. 3,5a przy ul. Kopernika w Chełmie, tel. 514 306 963
•Dom dr. 80m2, 2p+k+ł c.o. dz. 40a 2 b.gosp. piwnica ziemna Bokinia pow. Hrubieszów, 210.000zł, tel. 668 833 945
•Dom drew. do remon. 80m2 bud. gosp. mur. 93m2 dz. 12a Wólka Czułczycka, 89.000zł, tel. 535 940 680
•Dom drew. z działką 5,5a Chełm ul. Litewska, tel. 666 244 871
•Dom mur. part. 96m2 gosp. 60m2 dz. 25a media, Krasnystaw ul. Rejowiecka, 320.000zł, tel. 502 152 413
•Dom nowy 115m2 szeregowy, blisko centrum - lub zamiana na mieszkanie z dopłatą, tel. 605 211 221
•Dom piętrowy 150m2 oficyna 80m2 garaż mur. 30m2 dz. 901m2, 350.000zł, tel. 661 780 142
•Dom piętrowy do generalnego remontu +obora stodoła dz. 0,67ha Sawin, tel. 781 578 136
•Dom po rem. 90m2 dz. 17a oficyna do zamieszk. garaż ogrz. gaz LPG ogrodzone Sawin, tel. 789 250 227
•Dom podpiw. z użytk. podd. +garaż w bryle domu ziemia 11ha dz. bud. 11a gm. Chełm, tel. 605 490 938
•Dom w Okszowie 107m2 dz. 901m2 ogrodzona 10 minut od centrum Chełma, 310.000zł, tel. 695 518 151
•Dorohusk - dz. 3217m2 stare budynki, media - prąd, woda, kanalizacja, tel. 602 782 612

Pilnie sprzedam działkę budowlaną 8,4a Krasnystaw ul. Miodowa, tel. 603 933 038

•Dz. 0,96ha Pawłów nr dz. 1245 vis a vis hotelu Regent, 99.000zł, tel. 510 021 677
•Dz. 1,3ha Anusin bezpośrednio przy trasie Chełm-Lublin, 99.000zł, tel. 510 021 677
•Dz. 1700m2, 1200m2 ul. Bieławin, 40zł/m2, tel. 505 379 192
•Dz. 3ha Żółtańce gm. Chełm nr dz. 216/1 w sąsiedztwie nowa zabudowa mieszkaniowa, tel. 510 021 677
•Dz. 9900m2 Srebrzyszcze dojazd z 2 stron bezpośr. przy trasie Chełm-Dorohusk, 20zł/m2, tel. 505 379 192
•Dz. bud. 0,28ha Nowiny; dz. rol.-bud. rekreacyjna 0,5ha Ruda Kolonia, tel. 501 618 453
•Dz. bud. 0,5ha wszystkie media bud. gosp. Kamień ul. Szlachecka, tel. 825 630 053
•Dz. bud. 15a prąd woda gaz ośw. uliczne dojazd asf. boczna ul. metalowej, 85.000zł, tel. 505 509 626
•Dz. bud. 15a Uher; ziemia orna 1,5ha Weremowice, tel. 507 471 871
•Dz. bud. 15a z możliwością podłączenia mediów w miejscowości Kamień, 70.000zł, tel. 515 331 152
•Dz. bud. 2x 19a, Janów I, pełny dostęp do mediów, tel. 506 516 355
•Dz. bud. 30a Weremowice przy szosie, tel. 507 581 360
•Dz. bud. 6000m2 ze stawem w Nowinach 3km od Chełma, tel. 605 211 221
•Dz. bud. 926m2 Chełm ul. Muzyki, tel. 502 645 118
•Dz. bud. 9a, Okuninka nad J. Białym, dom drew., uzbrojona, blisko kościoła, 180.000zł, tel. 695 174 562
•Dz. bud. uzbr. 140a Kamień ul. Hrubieszowska, 18zł/m2, tel. 600 431 519
•Dz. bud.-rol. 0,74ha Strupin Duży gm. Chełm (wodociąg, przy szosie) +0,05ha lasu, tel. 510 122 377
•Dz. Strupin Duży nr 750/2 przeznaczenie teren upraw rolnych, 69.000zł, tel. 510 021 677
•Dz. usługowo-bud. 11200m2 ze stawem Okszów ul. Kwiatowa, 120.000zł, tel. 605 211 221
•Działka w Janowie, tel. 605 211 221
•Działki bud. 1475m2, 1000m2 w Żółtańcach-Kol., tel. 600 505 350
•Działki bud. przy głównej szosie Uher, tel. 511 681 542
•Działki budowlane w Janowie ul. Wallenroda, niezadrzewione, od 79.000zł, tel. 729 871 068
•Działki Podgórze gm. Chełm nr dz. 152, 153 (0,47ha, 0,75ha), 99.000zł, tel. 510 021 677
•Działki rolne pow. 4,62ha Bukowa Mała gm. Sawin, tel. 600 778 506
•Garaż mur. nowy ul. Hrubieszowska obok Auto-Gaz ogrodzony zespół garaży, 35.000zł, tel. 508 209 568
•Garaż murowany Chełm ul. Wojsławicka (obok rozdzielni energ.), tel. 502 645 118
•Gospodarstwo rolne 2ha +zabud. Raciborowice przy trasie na Hrubieszów, 125.000zł, tel. 601 070 770
•Gospodarstwo rolne z budynkami 9ha 5km od Chełma, tel. 726 383 868
•Grunt rolny 0,51ha Mołodutyn gm. Kamień nr dz. 135/1, tel. 510 021 677
•Kawalerka 29m2, 130.000zł, tel. 888 057 214
•Las 0,25ha sosnowy Mszanna gm. Wola Uhruska, tel. 690 132 727
•Las 1,26ha Rakołupy Duże, sosna, grab, dąb, ok. 80 lat, 52.000zł, tel. 504 375 579
•Las stuletni sosna dąb grab z gruntem 2,2ha Wyryki KW, 20.000zł/ha, tel. 501 505 044
•Lokal 50m2 ul. Wojsławicka parter, 220.000zł, tel. 605 211 221
•Lokal 52m2 handlowo-usługowy po remoncie Rejowiec osiedle Manhatan, 67.000zł, tel. 501 062 008
•Łąka 0,74ha Zanowinie gm. Dorohusk, tel. 607 494 511
•M. parter 77m2 os. Dyrekcja balkon nowe okna c.o. meble kuch. inst. elektr., 278.000zł, tel. 667 068 613
•M-3 bezczynszowe Ip. 54m2, 2p+k+ł+wc po remoncie garaż 2 działki na ogród Białopole, tel. 508 197 248
•M-3 blok wspólnota parter Kanie Stacja 2 piwnice komórka, 120.000zł, tel. 531 181 778
•M-3 Ip. 50m2 z balkonem os. Dyrekcja, 200.000zł, tel. 729 874 514
•M-3, 36,5m2 IVp. ul. Piotra Skargi, tel. 781 945 185
•M-3, 47m2 IIp. os. Dyrekcja do generalnego remontu, niski czynsz, 165.000zł, tel. 729 871 068
•M-3, 51m2 parter ul. Wolności, tel. 602 699 866
•M-4 Chełm 56m2 Ip. z murowanym boksem garażowym ul. Nowy Świat, tel. 602 699 866
•M-4 Chełm 59m2 po kapitalnym remoncie ul. Połaniecka, tel. 602 699 866
•M-4, 3p+k+ł+wc os. XXX-lecia IVp. 60m2 dobra lokalizacja, 225.000zł, tel. 514 816 907
•M-4, 55m2 IIp. wolne balkon od płd. os. Dyrekcja, 245.000zł, tel. 601 169 899
•M-4, 57m2 IIIp. Włodawa, 183.000zł, tel. 539 649 001
•M-4, 76m2 os. Dyrekcja IIp. wspólnota niski czynsz, 255.000zł, tel. 605 211 221
•M-5, 70m2 IIp. dobra lokalizacja, tel. 502 103 908
•Magazyn z zapleczem biurowo-socjalnym 268m2, 217.000zł, tel. 605 211 221

Mieszkanie 22m2 IVp. p+k+ł, do kapitalnego remontu, centrum Włodawy ul. Kotlarska, spółdzielcze własnościowe, czynsz 145zł, 63.000zł, tel. 607 942 526

•Mieszkanie 29m2, 75.000zł, tel. 518 346 980
•Mieszkanie 2pok. 45m2 IVp. duży balkon piwnica ul. Wolności, 187.000zł, tel. 503 837 800
•Mieszkanie 2-pokojowe 39m2 Ip. Wólka Leszczańska, 90.000zł, tel. 729 874 514
•Mieszkanie 3pok. Ip. ul. Piłsudskiego, tel. 606 231 080
•Mieszkanie 65m2 Ip. czynsz 218zł os. Bazylany, tel. 605 211 221
•Mieszkanie 67m2 bezczynszowe, dz. 236m2, Różanka, 55.000zł, tel. 508 266 152
•Mieszkanie w Białopolu 3p+k+ł c.o. weranda dz. 9a ogrodzona, tel. 669 311 110
•Mieszkanie w kamienicy 32m2 pokój z aneksem IIp. po kap. remon. Centrum, 136.000zł, tel. 601 169 899
•Posiadłość - siedlisko 1100m2 dz. 2,4ha, 555.000zł, tel. 605 211 221
•Siedlisko 0,5ha Teresin budynki mur. sad dojazd asf. 100m od trasy Chełm-Wojsławice, 89.000zł, tel. 505 379 192

KUPIĘ NIERUCHOMOŚĆ W CHEŁMIE
może być z nieuregulowanym stanem prawnym
telefon: 505 379 192 513 010 121

Sprzedam ATRAKCYJNE DZIAŁKI w Okszowie, tel.606 945 577

SPOŁEM CHEŁM Sp. z o.o. OFERUJE;
DO WYNAJĘCIA LOKALE
- Al. M. J. Piłsudskiego 14 - powierzchnia 95 m2 - parter
- Al. M. J. Piłsudskiego 14 powierzchnia 510 m kw - I piętro restauracja "Lotos"
- Al. M. J. Piłsudskiego 26 - boks handlowy o powierzchni 4,4 m2
- Al. M. J. Piłsudskiego 28 - 2 boksy ma usługi handlowe o powierzchni 22 m2
- ul. Rejowiecka 181 - powierzchnia 80 m2.

DO SPRZEDAŻY: nieruchomość przy ul. Rejtana 8; budynek 197m², działka gruntu 637 m kw.
Więcej informacji tel. 660 - 547 - 809

POŻYCZKA OKAY Pierwsza pożyczka Za DARMO
Chełm, ul. Lwowska 21 A
Tel. 884-885-686

eprasa.pl 725390c144

SPRZEDAŻ
- piasek płukany do mixokreta
- piasek budowlany, podsypkowy
- kruszywa drogowe
- żwir płukany, pospółka
- ziemia czarna ogrodowa

Transport na terenie Chełma GRATIS!
AS-TRANS Chełm ul. Zielna 14 tel. 782 748 918 509 727 383

SCHODY, PODŁOGI, PARAPETY, BLATY, STOŁY, SZTACHETY, DESKI ELEWACYJNE, kantówki, listwy wykończeniowe
PRODUCENT tel. 609 413 767, 82 563 74 62

NAJTAŃSZE DREWNO OPAŁOWE I KOMINKOWE
DĄB od 110 zł/mp
DREWNO ŁUPANE: GRAB, BRZOZA, OLCHA
Dowozimy
Szeroki wybór Zapraszamy na plac
Nie przebije nikt! PALIMY CENY!
TARTAK ZOLD WOOD, Rakołupy Duże
tel. 513-303-650 514-725-380

REMONTY BIUR MIESZKAŃ LOKALI
glazura - terakota - k/g - malowanie ☎ 607 452 099

Powiat chełmski, krasnostawski i włodawski
DOCIEPLENIE BUDYNKÓW
MALOWANIE ELEWACJI
KONKURENCYJNE CENY ☎ 607 452 099

- Siedlisko 45a dom mur. 110m2 bud. gosp. 2 stodoły obora garaż Serniawy gm. Sawin, tel. 502 405 751
- Siedlisko po tuningu 2p+k+ł hala 200m2, 275.000zł lub zam. na inną kwaterę w Lublinie, tel. 501 062 008
- Stawy hodowlane 52ha wraz z budynkami w miejscowości Święcica, tel. 692 273 532

USŁUGI

KOMPLEKSOWE USŁUGI
Z.P.H.U MAREX
- siatka ogrodzeniowa
- słupki, bramy i kraty
- drut ocynkowany
Chełm, ul. Łanowa 29 (Bazylany) tel. 082 563-82-92, 0 692 136 022

- Alarmy, Monitoring, Kontrola dostępu, Serwis, Naprawa komputerów i laptopów, tel. 606 784 123

BHP Ppoż. SZKOLENIA USŁUGI, tel. 603 120 075

Cyklinowanie bezpyłowe, parkiety, panele, tel. 602 324 113

Cyklinowanie bezpyłowe, tel. 503 685 890

Holowanie 24h, tel. 667 666 679

KOMINKI, tel. 607 924 151

Malowanie, wykończenia wnętrz, tel. 667 666 679

Organizacja eventów, imprez integracyjnych, przejażdżki quadem. NST Sp. z o.o., tel. 691 170 170

Posadzki mixokretem, tel. 600 120 907

- Pozycjonowanie - www.neo-seo.pl tel. 512 392 940

Prace remontowo-budowlane: wykończenia wnętrz, malowanie, glazura i terakota, ocieplenia, tel. 781 143 267, 690 200 240

Przeprowadzki, transport - lotniska, tel. 667 666 679

- Remonty pod klucz, glazura, terakota, łazienki, tarasy, tel. 730 366 026
- Remonty wnętrz, tel. 781 420 176

Rusztowania wynajmę, tel. 795 204 150

Tartak przewoźny. Załadunek i obracanie kłody. Tel. 505 091 013

TŁUMACZENIA PRZYSIĘGŁE
jęz. francuski i włoski
tel. 511 805 187

Tłumacz przysięgły j. niemieckiego, tel. 604 210 111

TYNKI MASZYNOWE – gipsowe, cementowo-wapienne, elewacje, wykończenia wnętrz, posadzki mixokretem, tel. 506 396 999

BUDOWA I NAPRAWA

- 2 grzejniki olejowe 500 i 700W z termostatami szwedzkie, 180zł za 2szt., tel. 511 126 783
- 20szt. sosen na pniu, Jazików gm. Ruda-Huta, 100zł/szt., tel. 500 680 186
- Bojler, tel. 723 502 702
- Brama garażowa uchylna z napędem brąz z demontażu na pilot wym. 200x240, 2.200zł, tel. 603 933 038
- Cegła izolacyjna termiczna 1000szt., 0,50zł/szt., tel. 507 333 637
- Drzwi 3szt. kolor miodowy 80 pełne, 140zł/szt., tel. 507 506 152
- Drzwi białe 70, złota ozd. klamka st. dobry, lewe, 15zł, tel. 692 342 502
- Drzwi brązowe pełne 80 prawe z zamkiem patentowym st. db., 160zł, tel. 696 088 122
- Drzwi dębowe prawe 70x200cm dwa zamki z kluczami, 150zł, tel. 515 196 411
- Gruz betonowy, kruszony - sprzedam, tel. 609 150 543
- Grzejnik-konwektor elektryczny model CH-2000M nowy, 85zł, tel. 511 126 783
- Hydrofor kompletny, tel. 502 450 907
- Kabina prysznicowe półokrągła 80x80cm z brodzikiem szkło matowe k. seledyn, 300zł, tel. 577 477 060
- Kocioł olej.-gaz. z zasob. ciepłej wody i zbior. 1000l na olej moc 15-46,5kW, 3.250zł, tel. 694 430 062
- Krajzega samoróbka masywna bez silnika +2 piły, 350zł, tel. 693 737 933
- Młot penumat. nowy mały ciśnienie 6,3b, 40zł, tel. 602 703 315
- Oddam kafle białe i inne za rozbiórkę pieców i kuchni z wężownicą +płyty drzwiczki, tel. 507 396 073
- Odpływ brodzikowy niski fi.90, 60mm niski montaż nowy, filtr, kolano montażowe, 85zł, tel. 511 126 783
- Okna drew. z demontażu st. db. 110x170cm i 115x200cm, 30zł/szt. tylko ilości hurtowe, tel. 505 379 192
- Parapety z blach brąz 1szt. 87x20, 2szt. 240x20, nowe, 20zł, tel. 602 703 315
- Piec c.o. 0,9kW, sterownik, dmuchawa +pompa, 1.500zł, tel. 797 203 683
- Pilarka Husquarna 40, mało używana, tel. 507 377 277
- Pistolet do malowania elekt. nowy, 50zł, tel. 602 703 315
- Płyty drogowe - sprzedam, tel. 609 150 543
- Pompa c.o. Grundfos UP40-45 N150 220V nowa w komplecie sterownik Class F, 285zł, tel. 511 126 783
- Spawarka 2-fazowa samoróbka mocna bezawaryjna, 300zł, tel. 723 049 820
- Sztachety dębowe suche 120 i 135cm, gr. 3cm, szer. 8,2cm, od 4,50zł, tel. 510 623 626
- Szyby gr. 4mm - 4szt. 110x125, 4szt. 64x125, 8szt. 64x85, 10zł/szt., tel. 531 874 533
- Tapety papierowe Erfurt beżowe 11 rolek i seledyn 11 rolek, +klej, 5zł/rolka, tel. 531 874 533
- Umywalka biała na szafkę sz.55 gł.44cm, bateria zlewozmywakowa stojąca - nowe, tel. 506 081 643
- Wrota drewniane z futryną wys. 248,5cm szer. 238,5cm, 1.250zł, tel. 694 430 062
- Ziemia z wykopów 50 wywrotek, 300zł wywrotka, tel. 511 218 024

MEBLE, AGD, RTV

- 6 krzeseł tapicerowanych brąz, szafa przesuwna 1-drzwiowa, łóżko drewniane +materac, tel. 502 338 839
- Kanapa 2os. z pojemnikiem, regał pokoj. połysk średni, kuchnia gaz. 4 palniki z piekar., tel. 535 286 912
- Kanapa narożna skórzana po kompleksowej renowacji, rozkładana do spania, 1.800zł, tel. 511 529 582
- Magnetofon szpulowy Unitra 2K140T, zestaw głośnomówiący Jabra Drive do samoch., tel. 514 936 726
- Magnetowid Panasonic NVJ45QH, tel. 504 377 961
- Maszyna do szycia Łucznik wieloczynnościowa, tel. 518 168 993
- Meble niemieckie materace regały łóżka biurka szafy, tel. 506 094 800
- Meble pokojowe +biurko komputerowe, 100zł, tel. 666 274 519
- Odkurzacz piorący, tel. 518 168 993
- Okap kuchenny biały 50cm Amica st. db., 80zł, tel. 696 088 122
- Piec akumulacyjny Farel, tel. 504 377 961
- Piecyk gaz., kuchnia gaz., antena pokojowa, tel. 723 502 702
- Półki regały stojaki sklepowe szkło w taflach 160x110x5mm 4szt., tel. 505 178 329
- Pralka automatyczna 400zł, łóżko na stelażu +materac 250zł, witryna 70x200cm 250zł, tel. 790 287 128
- Pralka automatyczna Beko mało używana st. bdb., 400zł, tel. 511 529 582
- Regał pokojowy dębowy dł.3,6m +komoda, Chełm, 3.650zł, tel. 666 274 519
- Roland G-800 76 klawiszy 689 dźwięków 128 stylów 25x perkusja st. idealny, 1.700zł, tel. 511 126 783
- Sofa z oparciami nierozkładana sz.160 gł.80cm 3 poduszki niebiesko-żółta kratka, tel. 506 081 643
- Stół na 10 osób z kompletu „Kozinice" wysoki połysk składany, 150zł, tel. 796 273 327
- Szafka RTV kolor dąb rustical front oszklony, sofa-ława z drewna dębowego, tel. 509 619 839
- Tapczan 2-osobowy st. db., tel. 733 571 001
- Telewizor Daewoo i Panasonic 21-25", tel. 504 377 961
- Telewizor LG LED 106cm 42" do wymiany podświetlenie ekranu taśma ledowa, 150zł, tel. 571 234 403
- Telewizor Samsung LED 42", tel. 694 751 169
- Telewizor Thompson 21" +dekoder pilot przewody bardzo mało używany - tanio, tel. 724 064 998
- Wersalka 2 fotele stół-ława, narzuty wełniane na wersalkę i 2 fotele z długim włosem, tel. 663 767 094
- Żelazko el. krawieckie ciężkie z lat 60-tych, tel. 504 377 961

SPORT, ZDROWIE I URODA

- Aparaty słuchowe Oticon Mini Rite - sprzedam, tel. 786 197 907
- Balkonik, materac przeciwodleżynowy, materac do łóżka medycznego, tel. 604 191 447
- Chcesz przestać pić? Anonimowi Alkoholicy mogą Ci pomóc, zadzwoń, tel. 518 757 967
- Ciśnieniomierz lekarski, 10zł, tel. 660 159 768
- Elektryczny wózek inwalidzki, max. udźwig 140kg, +ładowarka do akumulatora, 2.500zł, tel. 720 773 501
- Łyżwy hokejówki męskie z butami rozmiar 44, jak nowe, 150zł, tel. 606 669 737
- Materac antyodleżynowy 100zł, pampersy dla dorosłych L 25szt. 25zł, balkonik lekki 70zł, tel. 506 153 830
- Rower składak 24" st. db., tel. 733 571 001
- Spotkania Dorosłych Dzieci Alkoholików, poniedziałek godz. 18:00, ul. Reformacka 24, Chełm. Zapraszamy. tel. 606 588 208

SPRZEDAM INNE

- 20 sosen na pniu, Jazików gm. Ruda-Huta, 100zł/szt., tel. 500 680 186
- 7 garniturów 8 marynarek na 175cm wzrostu z bdb. materiałów - jak nowe, tel. 504 377 961
- Buda dla psa duża, śmietniczki nowe metalowe 3szt., młot do kucia marki Celma, tel. 724 191 920
- Buda ocieplona 110x117cm wys.112cm ściany gr. 10cm, ze zdejmowaną pokrywą, Krasnystaw, 270zł, tel. 600 024 936
- Buda solidna ocieplana z otwieranym i zdejmowanym wiekiem 110x107x112cm, 270zł, tel. 600 024 936
- Butla gazowa turystyczna mała czerwona, tel. 504 377 961
- Chusty obrusy narzuty szydełkowe, obrusy wyszywane, obrazy haftowane, tel. 607 569 810
- Cyrkulatka z możliwością wiercenia otworów, 500zł, tel. 663 093 156
- Drewniana skrzynia wojskowa lata 80. sz.80 gł.51 wys.41cm, tel. 506 081 643
- Drewno kominkowe i c.o. transport gratis, 130zł, tel. 607 803 931
- Drewno opałowe c.o. i do kominka, podpałka sosnowa w workach, gałązówka, od 120zł, tel. 662 208 232
- Drewno opałowe kominkowe c.o. pocięte porąbane transport gratis, od 130zł, tel. 667 690 075
- Drewno opałowe kominkowe i c.o. pocięte i porąbane transport rozładunek od 130zł/m3, tel. 724 484 445
- Drewno sosnowe suche drobne krótko cięte w dużych workach 50kg na rozpałkę, dowóz, tel. 512 358 959
- Hydrofor kompletny, tel. 502 450 907
- Karnisze drewniane sufitowe różne długości i kolory st. bdb., tanio, tel. 602 671 378
- Karuzelka nowa do łóżeczka +1cz. otulak do łóżeczka, 80zł, tel. 785 462 775
- Koła pasowe różne rozmiary, pas płaski zwulkanizowany oraz paski klinowe, tel. 609 153 721
- Kołdra puchowa, umywalka +noga, wanna, skrzynia świerk. 225x150x100cm zamykana, tel. 798 020 263
- Kożuch damski c. zielony, 100zł, tel. 535 834 154
- Kożuch damski z jagnięcych skór st. bdb. kolor beżowy, 250zł, tel. 607 597 553
- Kożuch męski brązowy, 100zł, tel. 535 834 154
- Krajzega samoróbka masywna bez silnika +2 piły, 350zł, tel. 693 737 933
- Kuchnia węglowa westfalka, silnik 1F 300W 1440obr., transformator 1F 160VA 230/24V, tel. 504 933 081

MARIUSZ USYDUS
usługi remontowo-budowlane
IZOLACJE NATRYSKOWE PIANKĄ POLIURETANOWĄ
TYNKI CEMENTOWO-WAPIENNE, GIPSOWE
PODŁOŻA Z MIXOKRETA
ELEWACJE
501 145 125 usydus@gazeta.pl www.usydusm.pl

MIELNICZENKO
TRANS-AGRO
SKUP ZŁOMU
- KONKURENCYJNE CENY
- WAGA ELEKTRONICZNA
- ODBIÓR WŁASNYM TRANSPORTEM
Chełm, ul. Kolejowa 45A
tel. 502 268 706, 82 56 55 943

OLEK TRANS
HOLANDIA - BELGIA - NIEMCY
+48 698 613 642
+48 82 575 72 69
PRZEWÓZ OSÓB i PACZEK
www.olek-trans.pl

PRZEPROWADZKI TRANSPORT
P.K.TRANS TEL: 500-152-192

eprasa.pl 725390c144

OPRÓŻNIANIE SZAMB
WYWÓZ NIECZYSTOŚCI PŁYNNYCH
EKO-WÓZ Chełm, ul. Ceramiczna 18 ✆ 512 132 276

•Kuchnia, piecyk, grzejnik - wszystko sprawne st. db., 150zł/szt., tel. 507 333 637
•Kufle Chmielaki Krasnostawskie rocz. 76, 77, 78, 79, 80, 83 i inne okazjonalne, 25zł/szt., tel. 693 859 445
•Kupony materiałów wełnianych, tel. 504 377 961
•Kurtka norweska 100% puch 200zł, kożuszek damski XXL 250zł, buty francuskie 41, tel. 660 159 768
•Liny stalowe 5m i 10m mocne z hakami, 120zł, tel. 723 049 820
•Maszyna do szycia Łucznik wieloczynnościowa, tel. 518 168 993
•Młot penumat. nowy mały ciśnienie 6,3b, 40zł, tel. 602 703 315
•Obraz „Ostatnia wieczerza" z lat międzywojennych wym. 135x65cm ramy złocone, tel. 796 273 327
•Orzechy włoskie 1zł, trociniak, beczki na paliwo 200l, tel. 825 673 895
•Parapety z blach brąz 1szt. 87x20, 2szt. 240x20, nowe, 20zł, tel. 602 703 315
•Piec akumulacyjny Farel, tel. 504 377 961
•Piecyk gaz., kuchnia gaz., bojler, antena pokojowa, tel. 723 502 702
•Piecyk gaz., kuchnia gaz., bojler, piła spalinowa, antena pokojowa, tel. 723 502 702
•Piecyk gazowy 130zł i elektryczny 130zł, tel. 507 333 637
•Pilarka Husquarna 40, mało używana, tel. 507 377 277
•Piła spalinowa Stihl st. idealny nowa prowadnica łańcuch serwisowana, 450zł, tel. 697 130 249
•Pistolet do malowania elekt. nowy, 50zł, tel. 602 703 315
•Płaszczyk jesienno-zimowy r.38 siwy st. bdb., szpilki nowe beżowe r.37, tel. 785 462 775
•Półki regały stojaki sklepowe szkło w taflach 160x110x5mm 4szt. słupki stemple żerdzie, tel. 505 178 329
•Rolety okienne wewnętrzne nowe różne wymiary i kolory, tanio, tel. 602 671 378
•Rura ocynk. 1", palnik do cięcia, grzejnik żeliwny 15 żeber, felga żelazna 16" 4szt., tel. 664 589 620
•Saksofon tenor Weltlang 1.050zł, tel. 518 616 550
•SAM krajzega grubościówka heblarka wszystko w jednym, 3.200zł, tel. 507 765 132
•Skóry baranie ciemne i jasne, tel. 504 377 961
•Skóry na płaszcz kurtkę kamizelkę czarne, tel. 504 377 961
•Spawarka 2-fazowa samorób-ka mocna bezawaryjna, 300zł, tel. 723 049 820
•Spawarka Bester 250A 1.150zł, pług do odśnież. z gumą w.70 sz.180cm do tura 1.100zł, tel. 507 396 073
•Spawarka wirówka 300A z przewodami, tel. 667 869 179
•Spodnie ogrodniczki Brixton czarne nowe 188/108-112, tel. 506 081 643
•Stanowiska pracy konsole fryzjerskie suszarki na statywie inny sprzęt fryzjerski, 1.800zł, tel. 784 846 219
•Sztachety dębowe suche 120 i 135cm, gr. 3cm, szer. 8,2cm, od 4,50zł, tel. 510 623 626
•Walizki tekturowe z lat 50-tych, tel. 504 377 961
•Wózek gondola i spacerówka tanio, 260zł, tel. 508 926 809
•Wózek spacerówka głęboki składany brąz, przewijak różowy - bardzo tanio, tel. 517 748 500
•Zegarki damskie stare na rękę, tel. 504 377 961
•Zestaw naprawczy do blacharki samochodowej, linka stal. 4mm, tel. 664 589 620

DO WYNAJĘCIA LOKALE W ŚCISŁYM CENTRUM
ul. Lubelska (Starówka)
idealne miejsce pod Kancelarię, Gabinety, Salony sprzedaży
tel. 505 379 192

KUPIĘ

Kupię stare MONETY MEDALE, SZABLE i inne STAROCIA
tel kont. 606 945 577

•Antyki monety militaria znaczki pocztówki płyty gramofony radia banknoty złoto srebro, tel. 605 541 416
•Aparaty foto bagnety monety pamiątki wojskowe obraz zegarki znaczki inne starocia, tel. 796 273 327
•Apartament, mieszkanie (blok, kamienica) w Chełmie o dowolnej pow. może być do remontu, tel. 511 218 024
•Auta kupię do 5.000zł, tel. 781 270 206
•Ciepłe, ciche mieszkanie zakupi małżeństwo, tel. 887 814 860
•Cyklop ładowacz do obornika Chełm i okolice, tel. 603 656 336
•Działkę budowlaną w Chełmie kupię, tel. 691 317 117
•Działkę ok. 5000m2 w Chełmie lub okolicy do 15km, najchętniej w pobliżu lasu, tel. 505 379 192
•Działkę rolną siedlisko do 1ha w okolicy Chełma - kupię, tel. 505 468 817
•Działkę Strupin Łanowy, Strupin Duży, Bazylany 1000-2000m2, tel. 505 379 192
•Kawalerkę w Chełmie do IIIp. gotówka, tel. 604 125 947

Kowadło kupię, tel. 508 983 050

•M-2 w Chełmie lub Świdniku za gotówkę, tel. 512 986 050
•Mieszkanie 20-60m2 może być do kapit. remontu, bezpłatna wycena, aktualne cały rok, tel. 511 218 024

Kupię mieszkanie w centrum Chełma, tel. 511 218 024

•Mieszkanie do 300.000zł także do remontu do 70m2 tylko Chełm, tel. 511 020 508
•Mieszkanie kupię w Chełmie może być do remontu również zadłużone, tel. 691 317 117
•Mieszkanie M-4 Ip. ul. Połaniecka lub okolice, tel. 506 561 614
•Opony 15 szerokie w jodełkę używane do ciągnika samoróbki, tel. 518 456 567
•Pilarki kosy uszkodzone Stihl Husqvarna Makita Dolpima, zagęszczarki, piły do betonu, tel. 785 231 548
•Skupujemy motocykle, antyki, starocie, pamiątki z PRL, tel. 698 693 846
•Zabytkowe samochody motocykle kupię, płatne gotówką, super ceny, własny transport, tel. 505 379 192

WYNAJMĘ

•Działkę pod parking, skład materiałów, skład opału ul. Lubelska, 1.600zł/m-c, tel. 513 010 121
•Garaż metalowy 5x3m ul. Obłońska obok szkoły podst. blisko jezdni, 110zł, tel. 782 673 210
•Garaż w Chełmie ul. Wirskiego os. Słoneczne, tel. 664 687 272
•Grunt w strefie przemysłowej 8000m2, 4.000zł/m-c, tel. 513-010-121
•Kawalerka parter nowoczesna 100% wypos. AGD i meble nowe, 1.000zł +kaucja +opł., tel. 600 216 105
•Lokal 100m2 parter ścisłe centrum ul. Lubelska bdb. dojazd, na salon sprzedaży itp., 4.500zł/m-c, tel. 505 379 192
•Lokal 40m2 ul. Lwowska, tel. 888 057 214
•Lokal 72m2 w ścisłym centum Ip. pod kancelarię, gabinet, po kapit. rem. wysoki standard, 3.500zł/m-c, tel. 505 379 192
•Lokal handl.-usług. 28m2 ul. Lubelska, prąd, woda, kanalizacja, odbiór Sanepidu, 800zł, tel. 782 673 210
•Lokal handlowo-usługowy 16m2 ul. Lwowska (piwnica), tel. 509 569 920
•Lokal handlowy 30m2 ul. Lwowska, 1.200zł, tel. 608 457 590
•Lokal w centrum Chełma 31m2, tel. 608 120 884
•M-3, 2pok. +salon z an. kuch. umeblow. AGD IIIp. ul. I Pułku Szwoleżerów, 800zł +opł., tel. 537 164 103
•M-4 Ip. Dyrekcja Dolna umeblowane AGD, 900zł +opł., tel. 608 224 116
•M-4 os. Słoneczne umeblowane - wynajmę na dłuższy okres, tel. 669 709 337
•M-4, 47m2, IIIp. komfortowe kuchnia umebl. nowe AGD os. XXXlecia, 1.100zł +opłaty, tel. 696 443 822
•Mieszkanie 2p+k+ł+wc Uher 5km od Chełma dla prac. /studentów blisko uczelni lotniczej, tel. 691 133 673
•Mieszkanie 35m2, 2pok. Ip. os. Dyrekcja, tel. 600 944 908
•Mieszkanie dwupokojowe 44,6m2 Ip. ul. Powstańców Warszawy, 650zł, tel. 825 659 214
•Mieszkanie w „Demosie" ul. Kolejowa w bloku 2pok. IVp., tel. 516 838 189
•Nowy garaż 5,7x3,2m ul. Wirskiego ocieplony ogrodzony brama na pilota szer. 240cm, tel. 660 340 690
•Pokój 1os. lub 2os. w całości wyposaż. dla pracujących lub studentów centrum miasta, tel. 600 556 618
•Pokój 20m2 i 8m2 dla pana bez nałogów Rejowiecka; biurko, ława, 2 fotele wypoczynk., tel. 508 901 693

ZAMIENIĘ

•Dom z ogrodem 25km od Poznania zamienię na podobne w Chełmie lub sprzedam, tel. 607 873 470

MATRYMONIALNE

•Poszukuję pani sympatycznej, kochającej życie, w wieku około 60 l. - na wspólne życie, tel. 608 155 230

WYNAJMĘ
LOKAL USŁUGOWY
dobra lokalizacja
STARE MIASTO
ul. Krzywa 37/9
media: woda, gaz, prąd
218 mkw, 15 zł/mkw
tel. 604 770 223

TOWARZYSKIE

PRYWATNIE
603 235 522

INNE

•AGD, sprzęt elektroniczny, kuchnie gazowe, akumulatory odbiorę, tel. 510 445 019
•Odbiorę stary zużyty sprzęt AGD, elektronikę, akumulatory, niepotrzebny złom, tel. 510 445 019
•Odbiorę złom własnym transportem, tel. 510 560 341
•Oddam kafle białe i inne za rozbiórkę pieców i kuchni z wężownicą +płyty drzwiczki, tel. 507 396 073
•Przyjmę ziemię na działkę w Ochoża-Kolonia, tel. 660 375 645
•Przyjmę ziemię z wykopów na działkę w Janowie, tel. 887 807 222
•Radia Unitra ocalę od zniszczenia, przyjmę do swojej kolekcji - pasjonat, tel. 887 814 860

ROLNICTWO I OGRODNICTWO

•3szt. wałki WOM różnej długości, wałki na zatrzask, 2szt. śruba rolnicza, tel. 512 343 699
•6 kół 1000x22,5 8otw.; 1100 na 10otw. sadzarka ziemn., śrutownik, silnik el. 11kW, tel. 512 111 926
•Agregat uprawowy szer. 4,2m, 3.700zł, tel. 781 751 161
•Aloes, agawa, tel. 798 020 263
•Bizon kombajn st. db. lub Klas st. db. z pierwszej ręki okol. Chełma, tel. 506 486 109
•Brona talerzowa, glebogryzarka, słoma w kostkach, tel. 506 291 700

Kupon ogłoszeniowy

nowy tydzień tygodnik lokalny

- ❑ SPRZEDAM AUTO-MOTO
- ❑ AUTO-CZĘŚCI I AKCESORIA
- ❑ SPRZEDAM NIERUCHOMOŚCI
- ❑ BUDOWA I NAPRAWA
- ❑ MEBLE, AGD, RTV
- ❑ SPORT, ZDROWIE I URODA
- ❑ SPRZEDAM INNE
- ❑ KUPIĘ
- ❑ WYNAJMĘ
- ❑ ZAMIENIĘ
- ❑ ROLNICTWO I OGRODNICTWO
- ❑ ZWIERZĘTA
- ❑ NAUKA
- ❑ SZUKAM PRACY
- ❑ INNE

TREŚĆ OGŁOSZENIA (należy wypełnić DRUKOWANYMI literami)

CENA TELEFON

Imię, nazwisko, adres ogłoszeniodawcy (do wiadomości redakcji):

JEDEN KUPON = JEDNA EMISJA OGŁOSZENIA

INFORMACJE dla ogłoszeniodawców!

- Ogłoszenia dotyczące usług SĄ PŁATNE
- Ogłoszenia towarzyskie są płatne.
- Ogłoszenia drobne „dam pracę" przyjmujemy w redakcji (bezpłatnie)
- Anonse matrymonialne są bezpłatne (przyjmujemy je tylko w redakcji - nie należy ich składać na kuponach).

Adresy skrzynek:

CHEŁM: · market Carrefour · targowiska przy Al. Armii Krajowej, Al. Piłsudskiego oraz Pl. Kupieckim · Dom Handlowy CRS · **w sklepie Gama przy ul. Hrubieszowskiej** · ul. Trubakowska (sklep GAZDA);
KRASNYSTAW: · ul. Zawieprze 1; Plac 3 Maja 25 (Alior Bank), sklep Gama przy ul. Królowej Sońki
REJOWIEC: · Budynek przedszkola miejskiego; sklep Gama ul. Słoneczna
WŁODAWA: · Apteka naprzeciwko Urzędu Miasta.
LEŚNIOWICE: sklep Groszek ŻMUDŹ: sklep Lewiatan
BIAŁOPOLE: sklep Lewiatan KAMIEŃ: sklep Gama
DOROHUSK: sklep Lewiatan RUDA-HUTA: sklep Gama
WOLA UHRUSKA: sklep ABC WIERZBICA: sklep ABC Basia
SIEDLISZCZE: sklep Delikatesy Centrum
SIENNICA RÓŻANA: sklep Groszek

Kupony wybieramy ze skrzynek w poniedziałki (gminy) i czwartki (Chełm).

eprasa.pl 725390c144

•Brony 4, pługi 3, przyczepa D44 3t, brona z wałkami, wóz platf. z zacz., rozrzutnik, tel. 691 742 826
•Buda solidna ocieplana z otwieranym i zdejmowanym wiekiem 110x107x112cm, 270zł, tel. 600 024 936
•Buraki pastewne, 0,60zł/kg, tel. 724 790 347
•Chomąto typ radomski na konia średniego kompletne z poduszką, tel. 512 343 699
•Ciągnik 1224, 83r. zarej. tur przedni napęd nowy akumulator pompa rozrusznik, 33.000zł, tel. 883 511 598
•Ciągnik C-4011 zarej. kab. wk, opryskiwacz 300l, 3 opony 825x20, 2 osie przyczepy, tel. 691 742 826
•Ciągnik rolniczy Deutz-Fahr DX 6x10 6-cylindrowy przedni napęd moc 120KM sprawny, tel. 534 104 041
•Części C-330, przepusty drog., zgrabiarka, sadzarka i kopaczka do ziemn., kosz do żmij., tel. 787 498 304
•Dojarka 2-osiowa z myjką aparatów udojowych, tel. 600 581 355
•Działka ogrodowo-rekreacyjna 550m2 ROD Wygon Chełm, 3.000zł, tel. 503 043 545
•Elewatory zbożowe 2szt. podajniki motoreduktory kosze zasypowe z demontażu, 3.000zł, tel. 605 055 521
•Facelia, orzechy włoskie, czosnek wiosenny - sprzedam, tel. 798 077 222
•Gniotownik do zboża nowy rzemieślniczy, krajzega do drzewa silnik 1,5kW 230V, tel. 505 379 990
•Gniotownik do zboża, kosiarka rotacyjna - sprzedam, tel. 501 458 541
•Grabiarka 5 słoneczek, wóz konny, kosiarka konna do ciągnika, tel. 825 665 559
•Groch dla gołębi lub na paszę, 0,80zł/kg, tel. 500 282 110
•Groch siewny worki 25kg bigbag Horodyszcze, 1zł/kg, tel. 510 105 010
•Gruber 16łap. 500zł, talerzówka „Bomet" 2m 2x9 talerzy, tel. 506 291 700
•Gruber 16łap. szer. 240cm - sprzedam, tel. 600 426 655
•Gruber 16łap. szer. 240cm, 1.050zł, tel. 600 426 655

Grzyby marynowane i suszone - możliwość wysyłki, tel. 794 294 252

•Kapusta kiszona 10kg 40zł, 5kg 25zł, marchew jadalna 1,50zł odpadowa 0,60zł, tel. 505 468 817
•Kombajn Sampo 500 Rosenlew Włodawa, 11.000zł, tel. 785 777 490
•Kombajn zbożowy Bizon Z056, 84r. st. bdb. żniwa wykonał bezawaryjnie, 27.000zł, tel. 782 387 060, 669 603 896
•Kultywator gruber 16łap. 500zł, pług 3skib. Grudziądz 1.200zł, talerzówka 2m, tel. 506 291 700
•Marchew pastewna, jadalna, pory, buraki pastewne, cebula, tel. 729 267 579
•Maszyna do młócenia szyftówka, tel. 607 315 544
•Mieszanka zbożowa (owies, jęczmień, pszenica), 620zł/t, tel. 797 665 682

Przyjmujemy zamówienia na odkłady rodzin pszczelich na ramkach: dadant, warszawski poszerzany, wielkopolski, na rok 2021, tel. 509 101 674, Pasieka u Antosia, nr ew. wet. 060371171

•MTZ Białoruś 1989r. 72KM napęd tył duża kabina nowe światła wk orbitrol, 17.900zł, tel. 696 013 283
•Nożyce do cięcia blachy elektr., butle tlenowe z acetylenem i legalizacją roczną, tel. 505 379 990
•Opona ciągnikowa 16/9/30 bieżnik 40%, 250zł, tel. 781 751 161
•Opony 11-15 z felgami 180zł 2szt. rolnicze do przyczepy, tel. 607 663 639
•Opryskiwacz 300l siewnik 2-rzędowy ręczny, tel. 505 468 817
•Orzechy włoskie 1zł, trociniak, beczki na paliwo 200l, tel. 825 673 895
•Orzechy włoskie, facelia, czosnek wiosenny - sprzedam, tel. 798 077 222
•Owies na zasiew odmiana Paskal 1 rok po centrali, 80zł, tel. 511 817 227
•Owies odmiana Bryton, 600zł,t, tel. 515 550 754
•Platforma do ciągnika 400x160x35cm zaczep oświetlenie nowe opony szczelna okuta, tel. 724 064 998
•Pług 3-skibowy grudziądzki, agregat z wałkiem grudziądzki, siewnik nawozu Amazone, tel. 506 291 700
•Pług 7skib. PHX sprawny technicznie, 3.500zł, tel. 605 055 521
•Pług Rabe-Werk obrot. 4S agregat talerz. 3m jęczmień ozimy ziemniaki siewnik zb. 3m, tel. 507 312 242
•Prasa Z224, opryskiwacz Seguip 3200l, cebula czosnek marchew pietruszka ziemniaki, tel. 609 093 356
•Prądnica do C330 używana, regulator napięcia, tel. 507 377 277
•Przekładnia płaska na wałek p. mocy ciągnika 150zł oraz przekładnia kątowa 150zł, tel. 607 663 639
•Przyczepa 10t sztywna, waga najazd. 20t, widły do hds, nawozy azot., transporter jabłek, tel. 500 101 015
•Przyczepa 1oś. do ciągnika 3.000zł, zgrabiarka 5 słoneczek 500zł, tel. 602 881 813
•Przyczepa D47, opryskiwacz 1000l, widły do tura, tel. 600 990 899
•Pszenica, pszenżyto, 70zł, tel. 698 764 898
•Rębak do gałęzi fi.7cm na wałek wom, agregat prądotwórczy RG-T960, zgrabiarka 5gw., tel. 500 340 013
•Rębak walcowy do gałęzi wałek WOM i silnik spalinowy, 2.400zł, tel. 695 632 520
•Rozdrabniacz bijakowy, tel. 885 534 069
•Rozrzutnik 2oś., ciągnik SAM z podnośnikiem, wóz platforma, siewnik Kos do nawozu, tel. 574 650 975
•Rozrzutnik obornika 1oś. st. bdb. fabryczny, tel. 785 503 771
•Rozrzutnik obornika opryskiw. 300l przyczepka samoch. 2 osie +piasty z przyczepy 3,5t, tel. 691 742 826
•Siano w belach 120x120 60szt., pszenżyto 27t, owies 1t, Bizon Record 86r., proso 1t, tel. 519 415 349
•Siano w belach zielone jak barwinek suszone bez deszczu w stodole 70zł/szt. transport, tel. 662 208 232
•Siano w kostkach małe, słoma w kostkach małe, Chełm, 4zł, tel. 698 764 898
•Sieczkarnia elektryczna i kabina do bizona Z-56 przyczepa Gomselmasz wyw. 3 strony, tel. 519 111 369
•Siewnik Famarol 3m 97r. 6.500zł, pług 5skib. Lechia Puchaczów 2.500zł, tel. 666 500 707
•Siewnik poznaniak 2.000zł, tel. 825 669 467
•Siewnik poznaniak, opryskiwacz 400l, przyczepa 1oś., wóz konny, tel. 517 042 050
•Siewnik zbożowy NRD, 600zł, tel. 512 396 552
•Siłownik układu kierownicy do ciągnika 100zł, tel. 607 663 639
•Siłowniki dwustopniowe do wywrotu 2szt. po 160zł, tel. 607 663 639
•Skrzynia ładun. na przyczepę 500x220x50 koła i opony R17,5 silnik mały Leyland 4cyl., tel. 515 440 188
•Słoma w kostkach 1zł, agregat Grudziądz 14łap. +wałek strunowy 1.300zł, tel. 506 291 700
•Spawarka Bester 250A 1.150zł, pług do odśnież. z gumą w.70 sz.180cm do tura 1.100zł, tel. 507 396 073
•Stawy hodowlane 52ha wraz z budynkami w miejscowości Święcica, tel. 692 273 532
•Ursus 912, MTZ (4x4) sprzedam lub zamienię na mniejszy, tel. 735 449 249
•Ursus C-360, przyczepa, pług, brony, kultywator, wały 3m, tel. 728 794 720
•Waga przemysłowa ważąca do 500kg - sprzedam, tel. 516 411 355
•Waga towarowa odważnikowa rolnicza st. db., 80zł, tel. 723 049 820
•Waga towarowa rolnicza, 80zł, tel. 723 049 820
•Wałek do krajzegi z kołem pasowym, 70zł, tel. 663 857 973
•Wały uprawowo-posiewne Combridge zawieszane oraz ciągane, tel. 506 291 700
•Wysłodki buraczane 860kg gm. Kamień, 1.100zł/t, tel. 508 593 504
•Wysłodki suche, 1zł/kg, tel. 660 269 747
•Wysłodki suche, Uher, tel. 507 471 871
•Z056, 1986r. sieczkarnia wysyp hydrauliczny 28.000zł, brony 5-polowe 800zł, tel. 825 773 060
•Zbiornik na mleko 500l Delaval, tel. 515 383 725
•Zetor 7011, 84r.; Władimirec 83r.; Opel Zafira 00r. 2.500zł, tel. 662 891 974
•Zgrabiarka 5-gwiazd. st. db. 400zł, pługi 2-skib. Grudziądz 500zł, tel. 669 157 221 (wieczorem)
•Ziemniaki jadalne Belarosa i inne odmiany, tel. 785 010 551
•Ziemniaki jadalne Tajfun smaczne - sprzedam, tel. 603 361 642
•Ziemniaki jadalne żółte Vineta - sprzedam, tel. 512 358 959
•Ziemniaki z dostawą do domu transport gratis, tel. 735 449 249
•Ziemniaki, buraczki, cebula, tel. 609 115 072

ZWIERZĘTA

•2 klacze źrebne (marzec i sierpień) kara i kasztanka, tel. 669 311 110
•Akwarium 100x40x50cm +pokrywa +podstawa, tel. 604 114 871
•Akwarium z pełnym wyposaż. ok. 30l, 2-letnie (welon, roślinki, ślimaki) st. bdb., 199zł, tel. 885 459 180
•Buda dla psa duża, tel. 724 191 920
•Buda solidna ocieplana z otwieranym i zdejmowanym wiekiem 110x107x112cm, 270zł, tel. 600 024 936
•Gołębie kupię - górniaki zamojskie parę sztuk niedrogich zdrowych, tel. 606 404 894
•Gołębie pawiki różne kolory - sprzedam, tel. 731 296 411
•Gołębie zamojskie 7szt. boki żółte czarne czerwone 9szt. - likwidacja stada, 20zł/szt., tel. 504 291 124
•Indyki kolorowe karmione ekologicznie - sprzedam, tel. 692 435 466
•Kanarki, parka z klatką - sprzedam, tel. 661 665 231
•Koza biała bezrożna 2-letnia kotna z kóz mlecznych, 200zł, tel. 505 465 434
•Kozioł bezrożny duży łagodny z długą sierścią brązowy, tel. 512 396 552
•Krowa cielna, jałówki większe i mniejsze - sprzedam, tel. 725 261 916
•Krowa młoda 4l. spokojna, wycielona 28.10.2020 r., z cielakiem lub bez, tel. 691 769 052
•Krowa wycielona 7 cielakiem - sprzedam, Pławanice, tel. 510 443 804

PRACA W NIEMCZECH
DLA:
- Kierowców z C i E
- Mechanika do ciężarówek
- Lakiernika
- Budowlańca z doświadczeniem

+49 163 4338030

•Krowy cielne młode i cielaki 2mies. okol. Chełma, tel. 510 949 054
•Króliki nowozelandzkie czerwone i czarne kalifornijskie na chów, tel. 885 534 069
•Kuce sprzedam - klaczki ogierki, tel. 506 447 474
•Liliputki koguciki serebrytki, 30zł/szt., tel. 885 822 536
•Oddam w dobre ręce bezdomne psy i suczki po sterylizacji, tel. 508 570 153
•Owce kozy gęsi kaczki kuce (klaczki ogierki) - sprzedam, tel. 506 447 474
•Prosięta sprzedam oraz tucznika, tel. 503 085 928
•Przyjmę gołębie nieodpłatnie, tel. 511 681 542
•Szukam pieska yorka (suczka) w rozsądnej cenie, tel. 607 676 788
•Tucznik i cielaki małe, tel. 518 532 133
•Źróbka kara 6mies. i 2,5 roku gniada okol. Chełma, tel. 502 363 740

NAUKA

•Angielski dla każdego (tych zdolnych i opornych) - nauczyciel z wielolet. dośw. 35zł/h, tel. 661 323 565
•Chemia, matematyka, fizyka - doświadczenie, dojazd, tel. 692 961 635
•Matematyka - matura, nauczyciel LO, egzaminator, tel. 503 029 730
•Matematyka i fizyka - wszystkie poziomy I klasy doświadczenie i skuteczność, 35zł, tel. 793 710 373

SZUKAM PRACY

•38-latka po studiach podejmie każdą pracę, tel. 749 719 561
•Automatyk tech. elektryk fotowoltaika serwis komputery (dyspozycyjny asertywny doświadczony mobilny bez nałogów z długoletnim stażem) szuka pracy, tel. 605 055 536
•Malarz podejmie pracę gładzie, tel. 602 881 813
•Murarz-tynkarz docieplenowiec szuka pracy wszelkie prace budowlane, tel. 511 681 542
•Operator wózka widłowego z UDT szuka pracy we Włodawie, Chełm i okolice, tel. 518 269 099
•Opiekun osób starszych, ukończony kurs, tel. 511 130 086
•Pilnie szukam pracy chałupniczej lub każda inna fizyczna remontowo-budowlana, uprawnienia na wózki widłowe, tel. 515 819 764
•Poszukuję pracy fizycznej remontowo-budowlanej, fizyczna każda inna, mam uprawnienia na wózki widłowe, magazynier, tel. 515 819 764
•Sprzątanie, mycie okien, pomogę w domu, tel. 798 738 106
•Zaopiekuję się starszą osoba (staż w szpitalu) posprzątam ugotuję, na terenie Chełma, poważne oferty, tel. 506 312 589
•Zaopiekuję się starszą panią, posiadam staż i doświadczenie, od zaraz, tel. 519 467 651

DAM PRACĘ

•Praca w tartaku, tel. 602 281 724

Praca w Holandii
■ PRODUKCJA ■ LOGISTYKA
■ ROLNICTWO ■ OGRODNICTWO
☎ 533 966 678
www.workcentre.com.pl

Przyjmę pracowników budowlanych z doświadczeniem. Praca w Chełmie i okolicach, tel. 518 254 211

Zakład Doskonalenia Zawodowego w Lublinie - Oddział w Chełmie
CENTRUM KSZTAŁCENIA
tel./fax 82 564 22 69 www.zdz.chelm.pl e-mail: ck@zdz.chelm.pl

Agent celny	luty 2021 r.
Obsługa komputera Word, Excel, Internet	luty 2021 r.
Budowlane – różne zawody (glazurnik, malarz, brukarz, itp.)	luty 2021 r.
Szkolenia okresowe dla wszystkich grup zawodowych	luty 2021 r.
Pierwsza pomoc przedmedyczna	luty 2021 r.
Fryzjerski z egzaminem czeladniczym	luty 2021 r.
Kadrowo – płacowy z obsługą sekretariatu	luty 2021 r.
Kasjer walutowy	luty 2021 r.
Kierowca wózków jezdniowych	17 lutego 2021 r. godz. 15.00
Kucharz małej gastronomii	luty 2021 r.
Kurs kroju i szycia	luty 2021 r.
Księgowość z obsługą komputera	luty 2021 r.
Obsługa kas fiskalnych	03 lutego 2021 r. godz. 15.00
Opiekunka osób starszych i niepełnosprawnych	luty 2021 r.
Obsługa pił spalinowych i kosiarek	luty 2021 r.
Palacz kotłów wodnych i parowych opalanych węglem, koksem, olejem i gazem	luty 2021 r.
Pedagogiczny dla instruktorów praktycznej nauki zawodu	luty 2021 r.
Kurs przyuczający do zawodu elektryka i przygotowujący do egzaminu na uprawnienia SEP	luty 2021 r.
Spawanie E,G, MAG, MIG,TIG	luty 2021 r.
Ślusarz/Tokarz/Frezer	luty 2021 r.
Diagnosta samochodowy	luty 2021 r.

eprasa.pl 725390c144

Seat Ateca

TSI 4x4 190 KM

Dużo miejsca na pokładzie, świetne właściwości jezdne, mocny silnik oraz relatywnie niska cena to najmocniejsze strony odświeżonego Seata Ateca. Po stronie wad postawić trzeba dość wysokie spalanie i wykonanie kabiny odczuwalnie gorsze niż w bliźniaczej konstrukcji, czyli w Volkswagenie Tiguanie.

Nadwozie i wnętrze

Bryła Seata Ateki wyglądem specjalnie się nie wyróżnia, ale trzeba przyznać, że po faceliftingu prezentuje się bardzo schludnie. Nowy grill, a przede wszystkim tylne progresywne kierunkowskazy, które płyną od środka na zewnątrz, robią świetne wrażenie. Wysoka maska, masywne zderzaki i ostro opadająca tylna klapa to klasyka gatunku. Wnętrze może budzić mieszane odczucia - z jednej strony jest wykończone „na bogato": skóra, jasne przeszycia i aluminiowe wstawki na kierownicy, desce rozdzielczej i tunelu środkowym, czy wielki 9,2-calowy wyświetlacz na środku kokpitu robią wrażenie. Z drugiej proste, minimalistyczne wręcz kształty „mówią", że przy budowaniu tego samochodu dość mocno liczono się z kwestiami finansowymi. Różnicę widać szczególnie po przesiadce z ostatniego Golfa, którego wnętrze to już całkowicie inna bajka. Czego by nie mówić, Ateca jest wygodnym samochodem. Ma świetne fotele, fajną kierownicę i wielki ekran na środku konsoli, a zamiast tradycyjnych zegarów - wyświetlacz. Z tyłu miejsca na nogi nie brakuje, nad głową także, mimo obecności okna dachowego.

Silnik i skrzynia biegów

Napęd jest bardzo mocną stroną Ateki. Benzynowy silnik o pojemności 2 litrów wspomagany turbiną generuje 190 KM. Sprint do setki trwa nieco ponad 7 sekund, a auto może się rozpędzić maksymalnie do 212 km/h. Średnio zużywa przy tym ok. 8,5 - 9 litrów benzyny. Wersja testowa dysponowała dołączanym napędem na wszystkie koła 4Drive sprzężonym z 7-stopniowym automatem DSG.

Zawieszenie i komfort jazdy

Seat Ateca w moim odczuciu był nieco bardziej miękki od swoich kuzynów z grupy VAG. Według mnie to atut, tym bardziej, że testowy model miał na pokładzie adaptacyjne zawieszenie z kilkoma opcjami do wyboru - eco, normal, sport, snow, czy off-road, więc łatwo było dostosować twardość resorowania do warunków na drodze i prędkości. Warto tu dodać, że napęd 4Drive świetnie sprawdzi się nie tylko na ośnieżonych drogach, ale na każdym innym rodzaju śliskiej nawierzchni. Auto prowadziło się bardzo pewnie, tył dołączał się niemal w punkt, przez co samochód był bardzo przewidywalny i łatwy do opanowania.

Wyposażenie i cena

Porównując ceny Ateki z jej bliźniaczymi konstrukcjami, czyli VW Tiguanem i Skodą Karoq, wychodzi na to, że SUV od Seata w podobnej konfiguracji będzie najtańszy w zakupie. To świetna wiadomość nie tylko dla fanów hiszpańskiej marki, ale też dla ludzi twardo stąpających po ziemi, którzy stoją przed wyborem tego typu auta. Ceny Ateki rozpoczynają się od 86900 zł. Odmiana wyposażenia Xperience, czyli obok FR jedna z topowych, to wydatek minimum 113100 zł, przy czym tyle kosztuje model z podstawowym silnikiem. Nie wiemy dokładnie, ile kosztuje wersja testowa, bo na stronie Seata do tej akurat odmiany wyposażenia można na razie wybrać tylko silniki diesla. Podejrzewamy, że za podobnie wyposażoną Atekę trzeba zapłacić ok. 170-180 tysięcy złotych, bo trzeba pamiętać, że na jej pokładzie znalazła się cała długa lista dostępnych dla modelu opcji. Były to m.in. napęd 4x4, system nawigacji, mnóstwo systemów dbających o bezpieczeństwo, aktywny tempomat i adaptacyjne zawieszenie, czy 19-calowe felgi.

Na mroźne przygody

Nissan sprawia, że mroźne przygody są jeszcze bardziej ekscytujące. Koncern zaprezentował swoją wizję samochodu dla fanów przygód - innowacyjny, w pełni elektryczny model e-NV200 Winter Camper.

Koncepcyjny kamper Nissana wyposażony jest w cały szereg udoskonaleń technicznych, przydatnych podczas zimowych wypraw. Bogaty zestaw akcesoriów, w które wyposażono koncepcyjny model Winter Camper, jest także dostępny dla klientów, którzy decydują się na wersję standardową e-NV200 lub e-NV200 Evalia. Pojazd umożliwia kontakt z otaczającą nas przyrodą i otwartymi przestrzeniami pod gołym niebem. Wyposażony jest w szereg systemów ułatwiających prowadzenie i podnoszących komfort. Poradzi sobie nawet w bardziej wymagającym terenie. Specjalny pakiet Nissan Camper Technology Luxury Kit obejmuje kompleksowy pakiet akcesoriów, które podnoszą komfort i wszechstronność samochodu i pozwalają na samowystarczalność podczas eksploracji dzikiej przyrody. Pokładowa ładowarka 220 V może być doładowywana dzięki zamontowanym na dachu panelom słonecznym, a zintegrowana funkcjonalna kuchnia, lodówka, składane łóżka i izolowane okna sprawiają, że życie w trasie jest jeszcze wygodniejsze.

eprasa.pl 725390c144

Chełm ma więcej Miss

Piękne chełmianki

Nie tylko 18-letnia Wiktoria Kozik z Chełma z powodzeniem startowała w ogólnopolskim konkursie piękności. W przeszłości były też inne piękne chełmianki, które osiągały sukces w tym zakresie. Wśród nich jest Justyna Rudzka, która na koncie ma m.in. tytuł Wicemiss Polski.

W ubiegłym tygodniu informowaliśmy w „Nowym Tygodniu" o sukcesie 18-letniej **Wiktorii Kozik** z Chełma, która znalazła się w gronie dziesięciu finalistek konkursu Miss Polski 2020 i zdobyła tytuł Miss Jubiler Schubert 2020. Nie wszyscy pamiętają, że Wiktoria nie jest jedyną chełmianką, która osiągnęła sukces w ogólnopolskim konkursie piękności. Emocjonującą i udaną drogę po koronę ma też za sobą **Justyna Rudzka**. Znalazła się ona w gronie 20 finalistek podczas wyborów Miss Polonia 2000. Dwa lata później ta sama chełmianka wspaniale promowała nasze miasto także w finale konkursu Miss Polski 2002, który odbył się w Teatrze Roma w Warszawie. Galę również transmitował Polsat i oglądało ją miliony Polaków. Justyna była w gronie 16 finalistek i zdobyła wówczas tytuł wicemiss Polski. Jeśli chodzi o konkursy międzynarodowe Justyna ma też na koncie tytuł Miss Tourism World 2002 (Turcja).

- Gdy oglądałam Wiktorię mocno trzymałam za nią kciuki i wzruszyłam się, przypominając sobie chwile, gdy sama stałam na scenie - mówi Justyna. - To było bardzo emocjonujące przeżycie. Wybory były dla mnie wspaniałą przygodą i trudno uwierzyć, że minęło już tyle lat. Po zdobyciu tytułu vice Miss Polski 2002 pozostały mi zdjęcia, szarfy, diademy i przede wszystkim bardzo miłe wspomnienia. Podczas zgrupowania kandydatek i podczas wyborów panowała miła atmosfera. Bardzo się zżyłam z wieloma dziewczynami. Mieszkałam w pokoju z bardzo sympatyczną Elą Sawerską, która wystartowała wyborach ponownie w następnym roku i zdobyła tytuł Miss Polski. Dziś dostrzegam, jak wiele się zmieniło od tamtego czasu. Nie posiadam cyfrowych zdjęć z tamtego czasu. Internet w tamtym okresie raczkował i żeby móc oddać głos na wybraną kandydatkę w plebiscycie internetowym, należało się udać do kafejki internetowej, gdyż tyko nieliczni posiadali internet. Po uzyskaniu tytułów otrzymywałam wiele propozycji modelingowych w Polsce i na świecie. Jednak postanowiłam skupić się na ukończeniu studiów i zdobyciu pracy. Dziś spełniam się zawodowo od lat pracując jako kadrowa. Ale największym szczęściem w życiu jest dla mnie rola mamy sześcioletniej Hani. Chciałabym przekazać wielkie gratulacje pięknej chełmiance, Wiktorii, za osiągnięty sukces. Życzę jej wielu sukcesów.

W 2003 r. inna chełmianka także zakwalifikowała się i występowała w gali finałowej ogólnopolskiego konkursu piękności Miss Polonia. **(mo)**

Na zdjęciach: Justyna Rudzka podczas wyborów Miss Tourism 2002

Wyróżniasz się? Weź udział w konkursie i zgarnij główną nagrodę

MŁODY TALENT 2021

Chłopcy i dziewczęta, młodsi i nieco starsi, uwaga! Konkurs ruszył z kopyta, a zgłoszenia przyjmujemy tylko do końca lutego. Podziel się z nami swoją pasją, zabawką, konikiem i zgarnij tytuł „Młody Talent Roku" oraz tysiąc złotych.

Śpiewasz, tańczysz, grasz na instrumencie indywidualnie, a może w zespole? Malujesz, szkicujesz, piszesz wiersze lub robisz świetne zdjęcia? Może osiągasz imponujące wyniki w swojej dyscyplinie sportowej, świetnie gotujesz, żonglujesz, wykonujesz karciane sztuczki, jesteś mistrzem hula hop lub masz inny, oryginalny talent? Zgłoś siebie, swoją grupę lub swoje uzdolnione dziecko do II edycji konkursu „Młody Talent Roku". Aby to zrobić, wystarczy wysłać / dostarczyć do naszej redakcji wytwór swojego talentu (np. pracę plastyczną czy filmik z autoprezentacją). W przypadku nagrania, nie musi być ono profesjonalne - może to być amatorski, domowy, ale autentyczny filmik nagrany telefonem komórkowym, aparatem fotograficznym czy kamerą. Nie musi to być też wideoprezentacja stworzona specjalnie na potrzeby naszej akcji - jeśli posiadasz już filmik prezentujący Twój talent czy wideo z występu, z powodzeniem możesz je wykorzystać. Zgłoszenia przyjmujemy do końca lutego 2021 roku osobiście w siedzibie redakcji przy ul. Lwowskiej 14, w wiadomości e-mail (adres: redakcja@nowytydzien.pl) czy na Facebooku.

Do udziału w konkursie zapraszamy wszystkie dzieci i młodzież szkolną w wieku od 5 do 18 lat z Chełma i powiatów chełmskiego, krasnostawskiego i włodawskiego. Pamiętajcie, przyjmujemy wyłącznie prace zawierające imię i nazwisko uczestnika czy wszystkich członków grupy/zespołu, wiek, nazwę szkoły, do której uczęszcza/ją (ew. placówki kultury), imię i nazwisko opiekuna, pod którego kierunkiem rozwijasz/cie swój talent i numer telefonu kontaktowego (w przypadku nieletnich - zgodę opiekuna). Szczegółowy regulamin konkursu dostępny będzie na stronie internetowej Nowego Tygodnia.

Specjalnie powołana komisja konkursowa wybierze finałową dziesiątkę, którą przedstawimy na naszych łamach, na naszej stronie internetowej i profilu Facebooku, a spośród mniej Czytelnicy Nowego Tygodnia - głosując na kuponach - wybiorą Młody Talent Roku oraz zdobywców II i III miejsca. Zwycięzca konkursu otrzyma nagrodę pieniężną w wysokości 1000 zł, zdobywca II miejsca - 700 zł, a III - 500 zł. Spośród wszystkich biorących udział w głosowaniu, wylosujemy szczęśliwca, który otrzyma 300 zł. Swojego zwycięzcę spośród nominowanej „dziesiątki" oraz nagrodę w wysokości 500 zł przyzna również jury konkursu.

Celem konkursu, organizowanego we współpracy w chełmską Fundacją „Młode Talenty" jest prezentowanie i promowanie młodych ludzi z talentem i pasją. **(pc)**

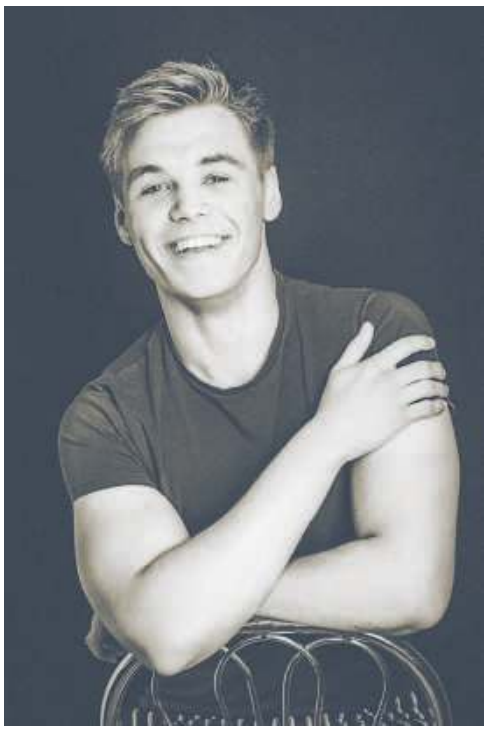

Zdobywca Nagrody Specjalnej w 2020 r. **Witek Martyniuk**

eprasa.pl 725390c144

WYBIERAMY Najpopularniejszych Sportowców - Trenerów - Talent Roku

Plebiscyt`2020

Do naszej redakcji wpłynęły pierwsze kupony Plebiscytu na Najpopularniejszych Sportowców i Trenerów Chełma 2020 roku. Nasi czytelnicy wybiorą dziesięciu sportowców, trzech trenerów i największy talent roku. Głosowanie potrwa do 17 marca br.

Plebiscyt na Najpopularniejszych Sportowców przez lata był sztandarowym wydarzeniem, organizowanym co roku przez naszą redakcję, z wielkim finałem w sali widowiskowej Chełmskiego Domu Kultury. W naszym dorobku mamy też cztery gale sportów walki. Po kilku latach przerwy postanowiliśmy wrócić do organizacji Plebiscytu, który ma podsumować sportowy 2020 rok, dla Chełma obfitujący w wiele sukcesów i nagrodzić najpopularniejszych sportowców oraz trenerów.

Sportowcy chełmskich klubów, mimo pandemii koronawirusa, sięgali po medale mistrzostw Polski, a nawet mistrzostw Europy. Reprezentowali miasto w wielu prestiżowych imprezach rangi międzynarodowej. W grach zespołowych bardzo dobrze spisywali się siatkarze Arki/Tempo Chełm, występujący w drugiej lidze. Niezłe wyniki w III lidze uzyskali również piłkarze Chełmianki, wygrywając kilka ważnych meczów.

Plebiscyt na Najpopularniejszych Sportowców i Trenerów oraz Talent Roku organizujemy we współudziale Miasta Chełm, a przedsięwzięciu patronuje prezydent miasta **Jakub Banaszek**. Do udziału w Plebiscycie zapraszamy także sponsorów – chełmskie firmy. Każdy może ufundować nagrodę dla laureata.

Wszystkich laureatów wybiorą czytelnicy Nowego Tygodnia, wypełniając drukowane w naszej gazecie kupony. Należy je wypełnić w całości, podając swoją „dziesiątkę" najpopularniejszych sportowców oraz „trójkę" trenerów i talent roku. Głosowanie potrwa do 17 marca. Kupony należy wrzucać wysłać na adres: Redakcja Nowy Tydzień, 22-100 Chełm, ul. Lwowska 14 lub osobiście dostarczyć do redakcji. Można je także wrzucać do naszych żółtych skrzynek ogłoszeniowych z logo „Nowy Tydzień". Wśród czytelników, którzy wyślą kupony, rozlosujemy nagrody niespodzianki.

Najpopularniejsi sportowcy i trenerzy otrzymają puchary, dyplomy oraz nagrody. Finałowa gala odbędzie się w marcu, a o terminie i miejscu poinformujemy w późniejszym czasie. A poniżej przedstawiamy listę nominowanych kandydatów do tytułu Najpopularniejszy Sportowiec i Najpopularniejszy Trener oraz Talent Roku:

nowy tydzień tygodnik lokalny

Plebiscyt`2020

„10" Najpopularniejszych Sportowców

1. .....
2. .....
3. .....
4. .....
5. .....
6. .....
7. .....
8. .....
9. .....
10. .....

„3" Najpopularniejszych Trenerów

1. .....
2. .....
3. .....

Talent Roku

1. .....

.....

(imię i nazwisko głosującego - nr telefonu)

SPORTOWCY

BOKS

Marek Tołyż (MKS II LO Chełm) – brązowy medalista mistrzostw Polski w kategorii młodzików.

LEKKOATLETYKA

Izabela Jastrząb (Agros Chełm) – srebrna medalistka mistrzostw Polski seniorek w sztafecie 4x200 metrów, brązowa medalistka młodzieżowych mistrzostw Polski w sztafecie 4x100 m, 5. miejsce w młodzieżowych mistrzostwach Polski w biegu na 200 m.

Paulina Zielińska (Agros Chełm) – złota medalistka mistrzostw Polski seniorów w sztafecie mieszanej 4x400 m, srebrna medalistka mistrzostw Polski seniorek w sztafecie 4x200 metrów, brązowa medalistka młodzieżowych mistrzostw Polski w sztafecie 4x100 m, 10. miejsce w młodzieżowych mistrzostwach Polski na 100 m

Remigiusz Zazula (Agros Chełm) – brązowy medalista mistrzostw Polski juniorów młodszych (Ogólnopolska Olimpiada Młodzieży) w biegu na 400 m ppł., rekord Chełma na 400 m ppł., złoty medalista mistrzostw Polski seniorów w sztafecie mieszanej 4x400 m.

MMA

Rafał Kijańczuk – jeden z najlepszych zawodowców w kraju w wadze półciężkiej, zwycięzca Gali Genesis na gołe pięści.

Kamil Mękal (Fabryka Sportu) – pierwsze miejsce w rankingu w Polsce (półzawodowstwo), zwycięzca wielu amatorskich gali, uczestnik zawodowej gali „Babilon MMA"

PIŁKA NOŻNA

Hubert Kotowicz (Chełmianka) – czołowy piłkarz III-ligowej drużyny ChKS Chełmianka, zdobywca pięciu goli w rundzie jesiennej.

Tomasz Brzyski (Chełmianka) – jeden z najlepszych środkowych pomocników w III lidze, czołowy zawodnik, czołowy zawodnik chełmskiej drużyny, strzelec pięciu bramek jesienią.

SIATKÓWKA PLAŻOWA

Mikołaj Miszczuk (Tempo Chełm) – młodzieżowy wicemistrz Europy do lat 22 w siatkówce plażowej, mistrz Polski seniorów w siatkówce plażowej, kandydat do udziału w igrzyskach olimpijskich w Tokio.

Julia Radelczuk i **Martyna Bielak** (Tempo Chełm) – złote medalistki mistrzostw Polski młodziczek.

SIATKÓWKA

Bartłomiej Giza (Arka/Tempo Chełm) – czołowy zawodnik drugoligowej drużyny, jeden z najlepszych środkowych w lidze.

Michał Piłat (Arka/Tempo Chełm) – pewny punkt drugoligowego zespołu, jeden z najlepszych przyjmujących zagrywkę w lidze, grający na pozycji libero.

STRZELECTWO SPORTOWE

Aleksandra Wawron (Dragon Chełm) – dwukrotna złota medalistka mistrzostw Polski open w konkurencji karabinu pneumatycznego (40 strzałów) i karabinu dowolnego (trzy postawy 3x20 strzałów).

TRÓJBÓJ SIŁOWY

Mateusz Kubiak (Olimp Chełm) – złoty medalista mistrzostw Europy w trójboju siłowym federacji XPC do lat 16, mistrz Polski w martwym ciągu, pierwsze miejsce w Pucharze Świata w martwym ciągu.

Karolina Dubij (Olimp Chełm) – złota medalistka mistrzostw Europy w trójboju siłowym federacji XPC do lat 18, mistrzyni Polski w martwym ciągu.

Martyna Dubij (Olimp Chełm) – złota medalistka mistrzostw Europy w trójboju siłowym federacji XPC młodzieżowców, rekordzistka Europy, brązowa medalistka ME w kat. open, podwójna złota medalistka mistrzostw Polski, w wyciskaniu sztangi i martwym ciągu.

ZAPASY

Michał Biskupski – srebrny medalista młodzieżowych mistrzostw Polski, reprezentant Polski.

Monika Dadas – złota medalistka mistrzostw Polski juniorek młodszych, reprezentantka Polski.

Patrycja Dudek – brązowa medalistka mistrzostw Polski seniorek, reprezentantka kadry młodzieżowej.

Wioleta Giers – brązowa medalistka mistrzostw Polski juniorek, reprezentantka Polski.

Katarzyna Jargieła – brązowa medalistka mistrzostw Polski juniorek, reprezentantka Polski.

Wiktoria Kamela – złota medalistka mistrzostw Polski juniorek młodszych, reprezentantka Polski.

Katarzyna Krawczyk – złota medalistka mistrzostw Polski seniorek, brązowa medalistka Pucharu Świata, reprezentantka Polski seniorek, kandydatka do udziału w igrzyskach olimpijskich w Tokio.

Anna Król – złota medalistka młodzieżowych mistrzostw Polski, brązowa medalistka mistrzostw Polski seniorek, reprezentantka Polski.

Piotr Lewandowski – brązowy medalista mistrzostw Polski juniorek, reprezentant Polski.

Danuta Lisiewicz – złota medalistka mistrzostw Polski juniorek młodszych, reprezentantka Polski.

Małgorzata Małek – brązowa medalistka mistrzostw Polski juniorek, reprezentantka Polski.

Urszula Piotrowska – brązowa medalistka mistrzostw Polski juniorek młodszych, reprezentantka Polski.

Igor Shepetun – srebrny medalista mistrzostw Polski juniorów, reprezentant Polski.

Hubert Sidoruk – brązowy medalista mistrzostw Polski juniorów młodszych, reprezentant Polski.

Szymon Szymonowicz – złoty medalista mistrzostw Polski juniorów, srebrny medalista mistrzostw Polski seniorów, reprezentant Polski.

Maria Świeczak – srebrna medalistka młodzieżowych mistrzostw Polski, reprezentantka Polski seniorek.

Daniela Tkachuk – złota medalistka mistrzostw Polski juniorek młodszych, reprezentantka Polski.

Anna Urbanowicz – srebrna medalista mistrzostw Polski seniorek, reprezentantka Polski seniorek.

Wszyscy wymienieni sportowcy reprezentują barwy Cementu Gryfa Chełm.

TRENERZY

BOKS

Józef Radziewicz (MKS II LO Chełm) – szkoleniowiec medalista mistrzostw Polski młodzików.

LEKKOATLETYKA

Damian Leszczyński – trener medalistów mistrzostw Polski w różnych kategoriach wiekowych.

Aneta Wdowiak – trenerka medalistów mistrzostw Polski w różnych kategoriach wiekowych.

MMA

Kamil Mirzwa i **Marcin Poźniak** (Fabryka Sportu) – duet trenerów Kamila Mękala i innych zawodników, odnoszących sukcesy w MMA.

PIŁKA NOŻNA

Andrzej Krawiec (UKS Niedźwiadek) – jeden z najlepszych trenerów grup młodzieżowych w piłce nożnej w województwie lubelskim, szkoleniowiec dwóch drużyn młodzieżowych w chełmskim klubie.

SIATKÓWKA

Agnieszka Radelczuk (UKS Tempo Chełm) – trenerka mistrzyń Polski młodziczek w siatkówce plażowej.

Sławomir Czarnecki (Arka/Tempo Chełm) – trener drugoligowych siatkarzy Arki/Tempo.

ZAPASY

Dariusz Kucharski (Cement Gryf Chełm) – trener sekcji zapasów kobiet, jego zawodniczki zdobyły 29 medali mistrzostw Polski, są reprezentantkami kraju, a drużyna pod jego wodzą zdobyła pierwsze miejsce w rankingu Polskiego Związku Zapaśniczego na Klubowego Mistrza Polski.

Dariusz Jabłoński (Cement Gryf Chełm) – trener medalistów mistrzostw Polski w stylu klasycznym i reprezentantów Polski, a prowadzony przez niego Szymon Szymonowicz został powołany do kadry narodowej, rywalizującej o kwalifikacje na igrzyska olimpijskie.

TALENT ROKU

Wiktoria Kamela (Cement Gryf Chełm - zapasy) – złota medalistka mistrzostw Polski juniorek młodszych, reprezentantka Polski, zyciężczyni Międzynarodowego Turnieju Austrian Open, zwyciężczyni prestiżowego Turnieju Nadziei Olimpijskich Krajów Wyszechradzkich, drużynowa mistrzyni Polski juniorek młodszych.

Julia Radelczuk (UKS Tempo Chełm – siatkówka plażowa) – złota medalistka mistrzostw Polski w siatkówce plażowej, wybrana na MVP turnieju (najlepsza zawodniczka).

Remigiusz Zazula (Agros Chełm - lekkoatletyka) – brązowy medalista mistrzostw Polski juniorów młodszych (Ogólnopolska Olimpiada Młodzieży) w biegu na 400 m ppł., rekord Chełma na 400 m ppł., złoty medalista mistrzostw Polski seniorów w sztafecie mieszanej 4x400 m.

Mateusz Kubiak (Olimp Chełm) – złoty medalista mistrzostw Europy w trójboju siłowym federacji XPC do lat 16, mistrz Polski w martwym ciągu, pierwsze miejsce w Pucharze Świata w martwym ciągu.

Frassati kopało w Lublinie

Zawodnicy Frassati Fajsławice wzięli udział w otwartych mistrzostwach Lublina w futsalu. Wygrali jedno, przegrali trzy spotkania, ale jak słusznie zauważa trener Rafał Robak, nie wyniki były tu najważniejsze.

Stowarzyszenie Organizacja Aktywnych Kibiców Piłkarskich po raz drugi było organizatorem otwartych mistrzostw Lublina w Futsalu. W zawodach wzięło udział 9 drużyn w tym dwa zespoły wystawione przez Frassati Fajsławice. Zwyciężyła drużyna Zamkowo Lublin. Oto wyniki zespołu z Fajsławic: Frassati I - Janusze z Piotrkowa 6:0 (dwa gole Dobrzyńskiego, po jednym: **Chruściela**, **Robaka**, **K. Przebirowskiego** i **Dundy**), Frassati I - LKMP ZON Admina 2:5 (dwie bramki strzelił **Chruściel**). Frassati II - Deportivo Lublin 0:1, Frassati II - Zamkowo Lublin 1:5 (gol **Madeja**). Frassati I grało w składzie: **Urbańczyk** - **Dobrzyński**, **Robak**, **Dunda**, **Sławacki**, **Chruściel**, **K. Przebirowski**, **Ł. Pluta**, a Frassati II:

Mazur - **Przybylski**, **Madeja**, **Suszek**, **Walicki**, **Konrad Błaziak**, Slobodyan, **Karol Błaziak**. - Wynik w tym turnieju był dla mnie sprawą drugorzędną, w tej chwili skupiamy się na tym, aby dobrze przygotować się do ligi – zauważa trener **Rafał Robak**. - Miałem okazję przyjrzeć się każdemu zawodnikowi z naszej drużyny pod kątem indywidualnych umiejętności – dodaje (cytat pochodzi ze strony klubu Frassati Fajsławice). **(k)**

eprasa.pl 725390c144

Pierwsze gry kontrolne

Piłkarze Chełmianki, przygotowujący się do rundy wiosennej sezonu 2020/2021, mają za sobą pierwsze gry kontrolne. Podopieczni Tomasza Złomańczuka rozegrali nieoficjalny mecz z młodzieżą Tomasovii Tomaszów Lubelski oraz dwa oficjalne sparingi z Hetmanem Zamość i Górnikiem Łęczna.

- Wyniki są dla mnie sprawą drugorzędną. Sparingi są po to, by ocenić testowanych graczy, zgrać drużynę, poczuć rywalizację z przeciwnikiem i przećwiczyć pewne elementy taktyczne. Biorąc pod uwagę, że jesteśmy po ciężkich treningach, a kilku zawodników leczy mikro urazy i z tego powodu nie mogło zagrać, dotychczasowe mecze sparingowe przyniosły odpowiedź na kilka ważnych pytań – mówi trener Chełmianki, **Tomasz Złomańczuk**.

Z testowanych zawodników, po trzech grach kontrolnych, szkoleniowiec podziękował za udział w treningach **Jakubowi Kawalcowi**, napastnikowi Włodawianki. Zawodnik ten trenował z chełmskim klubem przez ponad tydzień. Na ten moment nie jest gotowy, by grać w III lidze. Wiosną chciałby jednak reprezentować barwy Lublinianki.

Do Chełmianki na pewno nie trafi też testowany **Krzysztof Rybak** z Lublinianki. – Na ten moment nie prezentuje on trzecioligowego poziomu – podkreśla trener Tomasz Złomańczuk.

Chełmianka natomiast jest zdecydowana na 17-latka z BKS Lublin, który notabene jest wychowankiem Niedźwiadka Chełm. – Myślę, że w ciągu najbliższych kilku dni powinniśmy załatwić formalności. Zawodnik ten zaprezentował się bardzo korzystnie, ma potencjał, chce pracować, rozwijać się, a my zamierzamy dać mu szansę. Tym bardziej, że to chłopak z Chełma. Nazwiska nie będę jeszcze zdradzał, dopóki nie dokonamy transferu – podkreśla szkoleniowiec.

Chełmski klub zainteresowany jest jeszcze jednym młodzieżowcem z Lublinianki, 19-letnim lewym obrońcą. – Będziemy starali się go pozyskać, pod warunkiem, że jego obecny klub nie będzie stawiał wygórowanych żądań – twierdzi trener Złomańczuk.

Trzecioligowiec zamierza również pozyskać najlepszego strzelca IV ligi, napastnika **Jarosława Milcza** z Powiślaka Końskowola. – Widzę tego gracza w drużynie, jednak jego przyjście do nas zależy od tego, czy Powiślak zechce dać mu szansę gry w III lidze. Milcz do 30 czerwca br. jest zawodnikiem klubu z Końskowoli. Zimowe okno transferowe łatwe nie jest, kluby za swoich zawodników żądają bardzo wysokich ekwiwalentów, a nas na to nie stać – oznajmia Tomasz Złomańczuk.

Na razie jedynym oficjalnie pozyskanym graczem do Chełmianki jest **Michał Budzyński**, środkowy obrońca. – Michał pokazał w sparingu z Górnikiem Łęczna, że będzie sporym wzmocnieniem naszej defensywy – uważa szkoleniowiec.

Chełmianka w minioną środę rozegrała dwa sparingi. Jeden nieoficjalny z młodzieżą **Tomasovii Tomaszów Lubelski**, zakończony zwycięstwem trzecioligowca **5:3 (2:0)**. Gole zdobyli: **Prytuliak** 2, **Milcz** 1, **Dąbrowski** 1, **Kotowicz** 1. Następnie, grając w mocno okrojonym składzie, uległa Hetmanowi Zamość 1:2 (1:0). Bramkę strzelił **Myśliwiecki**. Chełmianka wystąpiła w następującym zestawieniu: Szymkowiak - Kożuchowski, Wołos, Maliszewski, Brzozowski, zawodnik testowany I, Bednara, zawodnik testowany II, zawodnik testowany III, Skoczylas, Myśliwiecki. Grał jeszcze zawodnik testowany IV.

W sobotę natomiast piłkarze Chełmianki w Lubartowie rozegrali mecz kontrolny z trzecią drużyną I ligi, Górnikiem Łęczna. Spotkanie zakończyło się wygraną pierwszoligowca 2:0 (1:0). Mimo porażki Chełmianka na tle mocnego przeciwnika zaprezentowała się korzystnie. Przez całe 90 minut starała się dotrzymać kroku rywalowi. Górnik częściej był w posiadaniu piłki, miał optyczną przewagę, ale też popełniał błędy i kilkakrotnie podopieczni Tomasza Złomańczuka skontrowali przeciwnika. W pierwszej połowie groźnie na bramkę **Macieja Gostomskiego** z dystansu strzelali **Oleksiej Prytuliak** i **Krystian Wójcik**. W obu przypadkach golkiper Górnika nie dał się zaskoczyć. W samej końcówce pierwszej części gry w zamieszaniu podbramkowym bliski szczęścia był **Hubert Kotowicz**, ale zabrakło centymetrów, by dopadł do piłki i oddał strzał. Łęcznianie bramkę zdobyli po błędzie indywidualnym jednego z chełmskich zawodników. Odzyskali piłkę na swojej połowie i wyszli z szybkim kontratakiem. **Sergiej Krykun** strzelił głową, **Jakub Szymkowiak** odbił piłkę przed siebie, Krykun dograł do niepilnowanego **Pawła Wojciechowskiego**, który z trzech metrów dopełnił formalności. Górnik do przerwy stworzył jeszcze jedną dogodną okazję strzelecką, po której **Przemysław Banaszak** z 6 m uderzył piłkę głową, a ta odbiła się od poprzeczki.

W drugiej połowie Chełmianka próbowała atakować, ale Górnik mądrze ustawiał się w defensywie i na zbyt wiele nie pozwolił. Chełmianie kilkakrotnie wyszli z kontrą, jednak źle rozegrali piłkę pod polem karnym rywala i obrońcy z Łęcznej zażegnywali niebezpieczeństwo. Najlepszą okazję miał testowany Milcz, który zamiast uderzać na bramkę, szukał podania do kolegi z drużyny. Pierwszoligowcy starali się podwyższyć rezultat, ale z wypracowanych kilku okazji, wykorzystali jedną. Chełmianka straciła piłkę na połowie rywala, Górnik wyprowadził szybki kontratak i po dośrodkowaniu w pole karne, **Bartosz Śpiączka**, mimo asysty obrońcy, strzałem przewrotką pokonał Szymkowiaka.

Chełmianka w tym spotkaniu zagrała w składzie: Szymkowiak – Wołos (75 Adamski), Budzyński, Mazurek, Brzozowski (46 zawodnik testowany I), Kotowicz (70 zawodnik testowany II), Bednara (46 Wawryszczuk), Wójcik, Skoczylas (60 Grądz), Prytuliak (75 zawodnik testowany III), Myśliwiecki (46 Milcz).

Z powodu urazów nie zagrali Tomasz Brzyski i Grzegorz Bonin. Pierwszy z nich w poniedziałek powróci do treningów, drugi natomiast zajęcia wznowi tydzień później. Wtedy też przygotowania do sezonu rozpocznie **Przemysław Kanarek**, który w grudniu złamał rękę. Na poniedziałkowym treningu pojawi się już bramkarz **Sebastian Ciołek**, który leczył mięśniowy uraz. W środę 3 lutego Chełmianka w Białej Podlaskiej o 16.30 zagra sparing z Pogonią Siedlce, a w sobotę 6 lutego o 12.00 w Świdniku zmierzy się z Avią. **(r)**

Arka/Tempo w play-offach!

Duże brawa dla drugoligowych siatkarzy Arki/Tempo Chełm, którzy na dwie kolejki przed zakończeniem fazy zasadniczej sezonu zapewnili sobie grę w play-offach o pierwszą ligę. Chełmska drużyna w 16. kolejce pokonała na wyjeździe Extrans Sędziszów Małopolski 3:0 (25:23, 25:20, 25:15).

Dla obu zespołów był to bardzo ważny pojedynek. Wygrana chełmskiego zespołu zapewniała im miejsce w pierwszej czwórce rozgrywek i awans do play-offów o pierwszą ligę. Extrans, aby o tym myśleć, musiał zwyciężyć za trzy punkty i liczyć na potknięcie Arki/Tempa w ostatnich dwóch kolejkach.

Chełmscy siatkarze, będący ostatnio w bardzo dobrej dyspozycji, postanowili wziąć jednak sprawy w swoje ręce i awans do play-offów zapewnić sobie w Sędziszowie. Gospodarze tylko w pierwszej partii postraszyli siatkarzy Arki/Tempo, ale końcówka seta należała do chełmskiej drużyny. Dwie kolejne odsłony toczyły się pod dyktando podopiecznych trenera Sławomira Czarneckiego.

Arka/Tempo do rozegrania ma jeszcze dwa mecze. Za dwa tygodnie 13 lutego w Miejskiej Hali Sportowej w Chełmie zmierzy się z liderem rozgrywek, Karpatami Krosno, a 27 lutego w Jaśle zagra z tamtejszym MOSiR-em.

Wyniki pozostałych meczów 16. kolejki: **Hutnik-Wanda Kraków – MOSiR Jasło 2:3 (26:24, 15:25, 22:25, 25:21, 15:17), Karpaty Krosno – Błękitni Ropczyce 3:0 (25:21, 25:15, 25:16), KKS Kozienice – AKS V LO Rzeszów 3:0 (25:23, 25:18, 25:19), Sparta Kraków – GKPS Gorlice 0:3 (21:25, 24:26, 27:29)**. **(r)**

TABELA

1. Karpaty	16	39	43-12
2. Kozienice	16	38	43-18
3. MOSiR Jasło	16	36	41-21
4. ARKA/TEMPO	**16**	**35**	**39-17**
5. Extrans	16	25	28-29
6. Hutnik-Wanda	16	23	29-32
7. Błękitni	16	16	24-37
8. AKS V LO	16	11	17-39
9. Sparta	16	11	16-40
10. Gorlice	16	6	8-43

Bili się o Puchar Karpat

Sędziowie skrzywdzili Igora

W Boguchwale odbył się międzynarodowy turniej bokserski o Puchar Karpat. W zawodach wzięło udział czterech zawodników Młodzieżowego Klubu Sportowego Olimp z Chełma. Imprezę zakończyli dwoma walkami wygranymi i dwoma przegranymi. Byłoby też trzecie zwycięstwo, ale Igora Rondosia ewidentnie skrzywdzili sędziowie z Rzeszowa, którzy lepiej ocenili zawodnika Stali... Rzeszów.

W kat. wagowej 50 kg młodzik, **Kacper Frymus** z Olimpu wygrał 3:0 walkę z **Oskarem Gniadkiem** z Tiger Tarnów. – Kacper stoczył dobrą walkę, pokazał dobry boks – chwali swojego podopiecznego trener **Józef Radziewicz**. Warto dodać, że było to pierwsza walka Kacpra w tak silnie obsadzonym turnieju.

Drugi zawodnik z Chełma, brązowy medalista mistrzostw Polski młodzików, **Marek Tołyż** walczył z wicemistrzem Polski młodzików **Maxem Pajerem** z Akademii Boksu Olimpijskiego Libiąż. – Obawiałem się o wynik tej walki – przyznaje Radziewicz. – Jednak Marek uspokoił moje obawy, walczył bardzo ambitnie, pokazał, że jest medalistą mistrzostw Polski, wygrał 3:0 – dodaje. Tołyż walczył w kat. 50 kg kadet.

Z kolei w kat. kadet 66 kg rywalizował **Igor Rondoś**. Zawodnik Olimpu Chełm starł się z **Krystianem Pietryką** ze Stali Rzeszów, srebrnym medalistą mistrzostw Polski młodzików z 2020 r. – Igor pokazał dobry boks, walczył ładnie technicznie. Po każdej rundzie był nagradzany przez trenerów i zawodników innych klubów oklaskami. Po walce byłem pewny, że sędziowie dadzą wygraną naszemu zawodnikowi. Jednak stało się inaczej, arbitrzy uznali, że lepszym pięściarzem w tym pojedynku był Pietryka. Werdykt wszystkich zaskoczył, wygrana Igora była wyraźna. Jestem trenerem od 30 lat, ale z taką decyzją sędziów nie mogę się pogodzić – relacjonuje Radziewicz. Okazało się, że walkę Rondosia oceniali sędziowie z Rzeszowa, którzy łaskawym okiem patrzyli na zawodnika Stali Rzeszów. – Rozmawiałem z nimi. Powiedziałem im, że niszczą moją i mojego zawodnika pracę, cały wysiłek – podkreśla trener chełmskich pięściarzy.

Czwartym zawodnikiem Olimpu, który walczył w Pucharze Karpat był kadet, **Michał Kosicki**. Chełmianin rywalizował w kat. 75 kg z **Kamilem Knapikiem** z Akademii Boksu Olimpijskiego Libiąż. – Michał walczył ambitnie, dążył do zwycięstwa, jest młodym, utalentowanym zawodnikiem. Pojedynek był bardzo zacięty i wyrównany, sędziowie dali jednak wygraną 2:1 zawodnikowi Akademii Boksu, ale nie mam do nich o to pretensji. Przeciwnik był ciut lepszy – mówi Radziewicz.

Kolejna impreza, w jakiej udział wezmą chełmscy pięściarze to mistrzostwa województwa lubelskiego (6-7 marca, w Lublinie). **(kg)**

Unia Białopole górą w Hrubieszowie

W Hrubieszowie odbył się memoriał ku pamięci Dominika Kazana - zmarłego niedawno zawodnika i trenera Unii Hrubieszów. W zawodach triumfowali Juniorzy Młodsi Unii Białopole.

Młodzi zawodnicy Unii Białopole okazali się bezkonkurencyjni, wygrali wszystkie spotkania. Dodatkowo królem strzelców został **Szymon Sarzyński**, który zdobył 10 goli. Oto wyniki Unii: 8:1 z Unią Hrubieszów, 5:1 ze Startem Krasnystaw, 7:1 z Unią Hrubieszów II i 8:0 z Kryształem Werbkowice. Zawodnicy Juniorów Młodszych Unii Białopole wystąpili w następującym składzie: Krystian **Martyniak**, **Igor Czepielewski**, **Kacper Martyniak**, **Kacper Piekaruk**, **Bartosz Domińczuk**, **Łukasz Charaba**, **Szymon Sarzyński**, **Kacper Krasnowski**, **Sebastian Oleszczuk**, **Kacper Ostrowski**, **Jakub Musiński** i **Bartłomiej Wilgos**. **(k)**

Sekcja pływacka w Fajsławicach

22 stycznia, na mocy uchwały zarządu, przy klubie Frassati Fajsławice utworzona została sekcja pływacka. - Utworzenie nowej sekcji to kolejny krok mający na celu wychowanie dzieci i młodzieży poprzez sport, który pomaga nie tylko w rozwoju fizycznym dziecka, ale ma także pozytywny wpływ na kształtowanie jego osobowości i charakteru – czytamy na stronie Frassati Fajsławice. Klub będzie realizował szkolenie nauki pływania dla dzieci i młodzieży do 18 roku życia na krytej pływalni Miejskiego Ośrodka Sportu i Rekreacji w Krasnymstawie. Zajęcia będą prowadzone przez instruktora pływania **Ewelinę Mazur-Kluch**. Więcej informacji na stronie klubu. **(k)**

eprasa.pl 725390c144

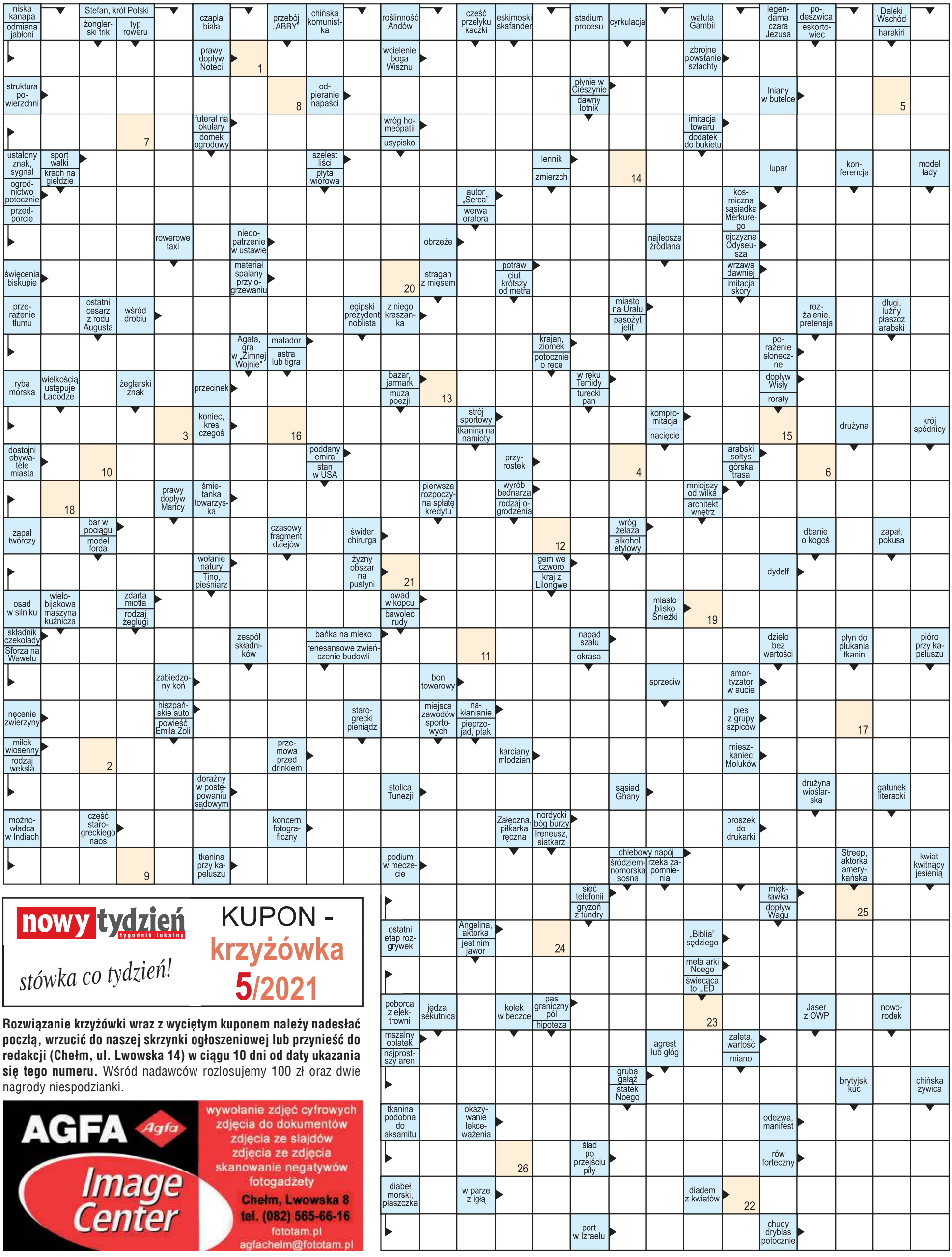

nowy tydzień tygodnik lokalny
stówka co tydzień!
KUPON - krzyżówka 5/2021

Rozwiązanie krzyżówki wraz z wyciętym kuponem należy nadesłać pocztą, wrzucić do naszej skrzynki ogłoszeniowej lub przynieść do redakcji (Chełm, ul. Lwowska 14) w ciągu 10 dni od daty ukazania się tego numeru. Wśród nadawców rozlosujemy 100 zł oraz dwie nagrody niespodzianki.

Litery z pól ponumerowanych od 1 do 26 utworzą rozwiązanie - przysłowie.

1	2	3	4	5	6	7	8	9	10	11	12	13	14	15	16	17	18	19	20	21	22	23	24	25	26

100 zł za rozwiązanie krzyżówki z wydania nr 3/2021 otrzymuje **Lucyna Dubiel** (Krasnystaw), a nagrody niespodzianki - **Irena Chodara** (Brzeźno) i **Beata Kowalczyk** (Chełm)

MASZ NAGRODĘ? Nie musisz się ruszać z domu.
Okres odbioru nagród przedłużamy do końca stanu epidemii plus 60 dni.

eprasa.pl 725390c144