PONIEDZIAŁEK |20|01|2025|

DZIENNIK ELBLĄSKI

24 LATA

cena 4,99 zł (w tym 8% VAT)

SPORT PRACA BIZNES

ISSN 0137-9127 NR INDEKSU 350176 \\ NR 9 (2389)

Fot. Sylwester Kasprowicz

UCZCZONO OFIARY OBU TOTALITARYZMÓW: NIEMIECKIEGO NAZIZMU I SOWIECKIEGO KOMUNIZMU

SPORT

POLSKI EKSPRES W AUSTRALII \12

CIEKAWY WEEKEND W PLUSLIDZE \13

BIEDA Z NĘDZĄ ZAGRAŁY W ATAKU \15

ISSN 0137-9127
04
9 770137 912118

DZIKIE ZWIERZĘTA NA ULICACH MIASTA \4

NAJSKUTECZNIEJSZA BROŃ W WALCE Z PIRATAMI DROGOWYMI \5

DO SZCZĘŚCIA ZABRAKŁO 160 METRÓW \8

CZY MARSZAŁEK PRZYWIEZIE Z BRUKSELI DOBRĄ WIADOMOŚĆ \10

4724OTBP-E-K

eprasa.pl 73268e80ff

NAJWAŻNIEJSZA JEST PAMIĘĆ

— Na ziemi działdowskiej ciężar historii naznaczonej męczeństwem naszych rodaków, przytłacza — powiedział marszałek województwa Marcin Kuchciński podczas sobotnich obchodów Dnia Pamięci Ofiar Obu Totalitaryzmów na Warmii i Mazurach w Działdowie.

W Działdowie odbyły się w sobotę obchody ustanowionego przez sejmik wojewódzki święta — Dnia Pamięci Ofiar Obu Totalitaryzmów na Warmii i Mazurach. Obchody celebrowano na terenie dawnego obozu KL Soldau.

Uczczono ofiary obu totalitaryzmów – niemieckiego nazizmu i sowieckiego komunizmu w latach 1939-1956 na Warmii i Mazurach. Uroczystości rozpoczęła msza św. koncelebrowana pod przewodnictwem biskupa diecezji płockiej Szymona Stułkowskiego w kościele p.w. św. Katarzyny Aleksandryjskiej i Błogosławionych Męczenników abp. Antoniego Juliana Nowowiejskiego i bp. Leona Wetmańskiego.

— Oddajemy hołd wszystkim, którzy zmarli w wyniku tortur, katorżniczej pracy, głodu, chorób, nieludzkich warunków przetrzymywania i transportowania. Wszystkim im należy się pamięć — powiedział marszałek Marcin Kuchciński, który przypomniał, że Dzień Pamięci Ofiar Obu Totalitaryzmów na Warmii i Mazurach został ustanowiony przed pięcioma laty decyzją sejmiku regionu po to, by oddawać hołd ludziom, którzy w latach 1939-56 oddali życie na skutek działań nazistów i komunistów.

Obchody tego dnia celebrowane są w Działdowie, bo - jak zaznaczył Kuchciński - „na ziemi działdowskiej ciężar historii naznaczonej męczeństwem naszych rodaków, przytłacza".

Fot. Sylwester Kasprowicz

W Działdowie zimą 1939 roku, na terenie byłych koszar wojskowych, hitlerowcy utworzyli obóz zagłady KL Soldau, który stał się ważnym ogniwem w niemieckim systemie terroru na dzisiejszych ziemiach Polski północnej. Prawdziwej liczby ofiar tego miejsca nie ustalono — oficjalne dane mówią o 3 tys. ofiar ale historycy szacują, że mogło być ich nawet 30 tys. Z dostępnych informacji wynika, że kilkanaście tysięcy ludzi zostało zamordowanych, w tym 88 polskich duchownych z diecezji chełmińskiej, płockiej i łomżyńskiej.

W 2022 roku IPN poinformował o odnalezieniu w lesie we wsi Białuty jamy grobowej, w której znajdowało się 17 ton ludzkich prochów - wszystko wskazuje na to, że były to ofiary obozu w Działdowie. Masowych egzekucji w okolicach Działdowa dokonywano także pod Komornikami, Białutami, Burszem czy Dwukołami.

W styczniu 1945 roku do Działdowa wkroczyła Armia Czerwona, a teren obozu do października tamtego roku pełnił funkcję Nakazowo-Rozdzielczego Obozu NKWD, skąd więzionych tam ludzi wywożono do łagrów w głębi ZSRS. Wielu już stamtąd nie powróciło.

— Składanie wieńców pod pomnikami, uroczyste nabożeństwa, to ważne elementy uczczenia ofiar. Jednak najważniejsza jest pamięć — podsumował sobotnie uroczystości Kuchciński mówiąc, że tym kierowano się ustanawiając w regionie tego typu święto.

Ważnym punktem uroczystości Uroczystości Apel Pamięci zakończony salwą honorową. **PAP, KS**

PREZYDENT POWOŁAŁ MARCINA KULASKA NA MINISTRA NAUKI I SZKOLNICTWA WYŻSZEGO

Prezydent Andrzej Duda powołał w piątek Marcina Kulaska na ministra nauki i szkolnictwa wyższego. Prezydent odwołał dotychczasowego ministra nauki Dariusza Wieczorka, który w grudniu złożył rezygnację z tej funkcji. Kulasek jest posłem Lewicy, od grudnia 2023 r. był wiceministrem aktywów państwowych. We wtorek został zarekomendowany przez Nową Lewicę na stanowisko ministra nauki.

Fot. PAP

Minister nauki i szkolnictwa wyższego Marcin Kulasek

Podczas uroczystości w Pałacu Prezydenckim Kulasek odebrał z rąk prezydenta akt powołania na stanowisko ministra nauki i szkolnictwa wyższego. Wcześniej prezydent odwołał z tej funkcji Dariusza Wieczorka, również z Nowej Lewicy.

Nowy szef MNiSW jest absolwentem Wydziału Nauki o Żywności Uniwersytetu Warmińsko-Mazurskiego w Olsztynie. Na tym samym wydziale zdobył stopień doktora nauk rolniczych w zakresie technologii żywności i żywienia. Był asystentem wojewody województwa warmińsko-mazurskiego. Pracował w warmińsko-mazurskim oddziale Agencji Restrukturyzacji i Modernizacji Rolnictwa w Olsztynie. W 2014 r. zdobył mandat radnego sejmiku województwa warmińsko-mazurskiego, a w 2019 i powtórnie w 2023 r. - mandat posła.

Od 2016 r. pełni funkcję sekretarza generalnego: obecnie Nowej Lewicy, a wcześniej Sojuszu Lewicy Demokratycznej.

Poprzedni minister nauki, Dariusz Wieczorek 19 grudnia poinformował o złożeniu rezygnacji, co miało związek z doniesieniami medialnymi na jego temat. **PAP**

WYDAWCA
GALINDIA Sp. z o.o.
ul. Tracka 7B,
10-364 Olsztyn

REDAKTOR NACZELNY
Maciej Matera
zarzad@gazetaolsztynska.pl

DYREKTOR ZARZĄDZAJĄCY
Agnieszka Weder-Grygielewicz

REDAKTORZY WYDANIA
Michał Podolak
Igor Hrywna
Barbara Barczuk
wydawca@gazetaolsztynska.pl
sport@gazetaolsztynska.pl

WYDANIE ONLINE
internet@gazetaolsztynska.pl
514 800 549

GAZETAOLSZTYNSKA.PL
redakcja@gazetaolsztynska.pl
tel. 502 499 515

PRENUMERATA E-WYDAŃ
prenumerata@gazetaolsztynska.pl
502 499 531

REKLAMA W OLSZTYNIE
ul. Tracka 7B
tel. 885 998 201
reklama@gazetaolsztynska.pl

CENTRALNE BIURO OGŁOSZEŃ
tel. 514 800 517

REDAKCJA W ELBLĄGU
ul. Rybacka 35
82-300 Elbląg
tel. 505 766 681
gazeta@dziennikelblaski.pl

REKLAMA W ELBLĄGU
ul. Rybacka 35
82-300 Elbląg
tel. 604 408 305
reklamy@dziennikelblaski.pl

PRENUMERATA E-WYDAŃ
prenumerata@dziennikelblaski.pl
502 499 531

DRUK
Drukarnia Prasowa
GRUPY WM Sp. z o.o.
Olsztyn, ul. Tracka 7B
tel. 502 499 539

Redakcja nie zwraca niezamówionych tekstów oraz zastrzega sobie prawo dokonywania skrótów w publikowanych listach i nadesłanych materiałach. Redakcja nie odpowiada za treść ogłoszeń. Wydawca zastrzega sobie prawo odmowy przyjęcia ogłoszenia sprzecznego z zasadami moralnymi lub prawem.

eprasa.pl 73268e80ff

„CZEKAMY CIEBIE, CZERWONA ZARAZO”...
80. ROCZNICA POWSTANIA OBOZU NKWD W DZIAŁDOWIE

18 stycznia 1945 roku do Działdowa wkroczyły jednostki Armii Czerwonej. Władzę w mieście objęła sowiecka komendantura wojskowa pod dowództwem mjr. Witalima Szitowa, a teren obozu zajęło NKWD. W miejscu niemieckiego lagru Sowieci utworzyli obóz nakazowo-rozdzielczy, mający charakter obozu filtracyjnego.

Wiersz „Czerwona zaraza” powstał 29 sierpnia 1944 roku. Był to ostatni utwór napisany przez Józefa Szczepańskiego „Ziutka”, polskiego poetę, powstańca warszawskiego i żołnierza batalionu „Parasol” Armii Krajowej. Ten wiersz stał się proroczą wizją, a zaczynał się tak:

Czekamy ciebie, czerwona zarazo,
byś wybawiła nas od czarnej śmierci,
byś nam kraj przedtem rozdarłszy na ćwierci,
była zbawieniem witanym z odrazą.

Na początku 1945 roku rozpoczął się sowiecki „zimowy marsz”, mający na celu przejęcie całego polskiego terytorium. Nowa rzeczywistość nie ominęła ziemi działdowskiej.

„Najbardziej wymownym symbolem sowieckiego »wyzwolenia« były rozsiane po całej Polsce i nadzorowane przez NKWD obozy. Pierwsze z nich powstały bezpośrednio po wkroczeniu Armii Czerwonej na terytorium Rzeczypospolitej” — pisze Dariusz Kaliński.

Sowieci w tych obozach przetrzymywali działaczy politycznych oraz przedstawicieli polskiego niepodległościowego ruchu oporu, osoby wpisane na volkslistę bądź uznane za Niemców, a także niemieckich jeńców wojennych. Następnie aresztowanych deportowano do łagrów w Związku Sowieckim, gdzie czekały ich ponure lata niewolniczej pracy.

Sowieci w większości przypadków wykorzystali niemiecką infrastrukturę obozową. Jeden z więźniów obozu NKWD w Działdowie, por. Jan Sznajder, dowódca oddziału AK Jedliny-102, wspominał:

Fot. Igor Hrywna

Budynek obozowy przy ulicy Grunwaldzkiej 5 był świadkiem wielu tragicznych wydarzeń

„Po ograbieniu nas z rzeczy osobistych pod eskortą zostaliśmy wszyscy przewiezieni do więzienia w Chełmnie, skąd 22 lutego 1945 roku zostaliśmy przewiezieni do Działdowa. Był to poniemiecki lager, który obecnie stanowił punkt zborny dla internowanych Polaków i Niemców przeznaczonych na deportację do Rosji”.

18 stycznia 1945 roku do Działdowa wkroczyły jednostki Armii Czerwonej. Władze w mieście objęła sowiecka komendantura wojskowa pod dowództwem mjr. Witalima Szitowa, a teren obozu zajęło NKWD. W miejscu niemieckiego lagru Sowieci utworzyli obóz nakazowo-rozdzielczy, mający charakter obozu filtracyjnego. Osadzano w nim Polaków oraz Niemców z Pomorza, Warmii, Mazur i Mazowsza pod zarzutem podpisania volkslisty lub przynależności do niepodległościowego podziemia antyniemieckiego i antysowieckiego.

W 1992 roku prokuratura rejonowa w Białymstoku wydała postanowienie o wszczęciu śledztwa „w sprawie rozstrzeliwania Polaków na stacji w Działdowie przez funkcjonariuszy NKWD w pierwszej połowie 1945 roku oraz wywożenia transportami kolejowymi ludności polskiej w głąb ZSRR”.

„Z informacji uzyskanych przez tutejszą komisję wynika, że po wkroczeniu Armii Czerwonej do Działdowa NKWD organizowało obławy na ludność polską. Ujętych w toku tych obław mieszkańców pobliskich miasteczek i wsi przywożono do Ciechanowa i do Działdowa. Na stacji kolejowej w Działdowie wpędzano do wagonów towarowych i transportowano w głąb ZSRR w eksterminacyjnych warunkach. Zdarzały się wypadki rozstrzeliwania Polaków na miejscu, w Działdowie” — czytamy w uzasadnieniu tego śledztwa.

Obóz funkcjonował od stycznia do października 1945 roku. Jan Regulski podaje, że jako pierwsi w działdowskim obozie NKWD znaleźli się miejscowi kolejarze, którzy zebrali się przy ul. Lidzbarskiej 1, by omówić uruchomienie węzła kolejowego. Na zebranie weszli funkcjonariusze NKWD, aresztowali wszystkich obecnych i osadzili we wspomnianym obozie. Tu ich bito i zmuszano do podpisania wyssanych z palca oskarżeń. Wysłano ich pieszo z setkami innych Polaków do odległego o 50 km Ciechanowa, skąd odchodził transport. Szli pieszo, bez jedzenia i picia, a mróz był trzaskający.

„W styczniu 1945 roku, po wkroczeniu do Działdowa wojsk radzieckich, ojciec przebywał w Działdowie. Ja również mieszkałam z rodzicami. Było to 22 stycznia 1945 roku, jak ojciec poszedł do kolegi z pracy, Klementowskiego. Mieli się spotkać w jego mieszkaniu. Z tego, co wiem, spotkało się ich 6-8 kolejarzy i chcieli porozumieć się odnośnie do rozpoczęcia pracy na kolei po odejściu Niemców. Właśnie w czasie tego spotkania przyszli do mieszkania Klementowskiego funkcjonariusze NKWD. Zabrali ich wszystkich” — zeznawała w latach 90. córka jednego z nich, Wiktoria Miara.

„Mąż Jan Dubielski został internowany przez władze rosyjskie w dniu 19 lutego 1945 roku i do dnia dzisiejszego nie powrócił. Mam wiadomości od naocznych świadków, że mąż w czasie transportu ciężko zachorował i zmarł” — pisała do sądu jego żona, wnosząc w 1947 roku o uznanie go za zmarłego. „Jan Dubielski zmarł w obozie internowanych w Działdowie. Mogło to być po południu, około godziny trzeciej. Przy śmierci Dubielskiego byłem obecny i jego zwłoki widziałem” — potwierdził przed sądem więzień obozu NKWD, który go przeżył.

Z Działdowa wyjechało co najmniej 10 transportów, w których znajdowało się ponad 15 tysięcy osób, co nie wyklucza, że mogło ich być więcej. Przed podróżą więźniowie przechodzili selekcję, a uciekinierów karano śmiercią. Ciała ofiar wyrzucano z wagonów, zakopywano przy torach kolejowych lub składano do wagonu „trupiarni”. W wagonach panowały skrajne warunki — było bardzo zimno lub więźniom towarzyszyły upały oraz różne choroby. Transporty liczyły zazwyczaj do 2 tysięcy osób zdolnych do pracy. Kobiety i mężczyźni byli umieszczani w osobnych wagonach towarowych (bydlęcych), w których stłaczano 40-50 osób. Z Działdowa deportowano łącznie 15 498 osób.

Do kiedy istniał obóz? Zdania historyków na ten temat są podzielone. Obóz mógł funkcjonować do maja, sierpnia lub nawet do października 1945 roku.

„Likwidacja obozu mogła odbyć się w drugiej połowie 1945 roku, co może wskazywać na przejęcie przez PKP z rąk sowieckich szerokotorowej linii kolejowej prowadzącej z Działdowa do Ostrołęki i dalej do Białegostoku oraz granicy z ZSRR. Wybudowana w celu ułatwienia dowozu zaopatrzenia na front, następnie była wykorzystywana do wywozu na Wschód ludzi i mienia. Oficjalne przekazanie odbyło się w Olsztynie 15 sierpnia 1945 roku. Brakuje jednak zeznań osób, które byłyby wywiezione później niż w kwietniu 1945 roku. Jest więc możliwe, że po zakończeniu wojny pełnił już inną funkcję niż obozu dla deportowanych” — pisze dr Waldemar Brenda.

Budynek obozowy przy ulicy Grunwaldzkiej 5 był świadkiem wielu tragicznych wydarzeń. Pamięć o więźniach tego obozu będzie trwać. Tej zbrodni nie można zapomnieć.

ANDRZEJ RUTECKI

Autor artykułu jest wiceprezesem Stowarzyszenia Odnowy Chrześcijańskiej „Pamięć i Tożsamość” z Działdowa. Ma on w swoim dorobku klika publikacji książkowych: „Świadkowie prawdy. Duchowni katoliccy w niemieckim obozie Soldau w Działdowie” (wyd. Działdowo 2021), „Niemieckie i sowieckie zbrodnie na ziemi działdowskiej” — autor obszernego rozdziału (wyd. Olsztyn 2022), „Jasne promienie w obozie męki” (wyd. Działdowo 2023), „Niemiecki obóz przejściowy w Działdowie 1939-1945. Wybrane zeznania świadków w aktach Głównej Komisji Badania Zbrodni Hitlerowskich w Polsce” (wy. Działdowo 2024), a także wielu artykułów, które ukazały się w „Naszym Dzienniku” i w „Niedzieli”.

eprasa.pl 73268e80ff

DZIKIE ZWIERZĘTA NA ULICACH MIASTA

Łosie spacerujące po ulicach miasta, wchodzące na posesje, ogrody działkowe, czy zagubione w miejskim terenie sarny - to częsty widok w Giżycku. Z obecnością dzikich zwierząt w przestrzeni miejskiej spotykamy się coraz częściej. Problem tkwi w tym, że nie wiadomo co w takich przypadkach robić. Które służby, instytucje, organizacje odpowiadają za zapewnienie bezpieczeństwa mieszkańców i zwierząt?

Fot. Arch. GG

Łoś na terenie ogrodów działkowych w Giżycku

Fot. UM Giżycko

Burmistrz Giżycka Ewa Ostrowska i starosta powiatu giżyckiego Mirosław Dariusz Drzażdżewski skierowali do parlamentarzystów apel z prośbą o zainicjowanie przez rząd działań związanych z uregulowaniem procedur postępowania z dzikimi zwierzętami na terenach zabudowanych

Fot. UM Giżycko

Spotkanie giżyckich samorządowców oraz przedstawicieli instytucji i organizacji , którym zależy na rozwiązaniu problemu związanego z obecnością dzikich zwierząt w mieście

W Giżycku tak naprawdę nikt nie jest w stanie pomóc dzikim zwierzętom pojawiającym się na terenie miasta. Do ośrodka rehabilitacji zwierząt nikt rannego łosia nie zawiezie ani też nie poda zastrzyku usypiającego. Policja czy straż miejska też niewiele pomogą, bo nie mają uprawnień. Nadleśnictwo Giżycko i straż leśna nie mogą działać poza terenem nadleśnictwa, choć leśnicy starają się wspierać mieszkańców i pomagają przy organizacji bezpiecznego powrotu dzikich zwierząt do lasu.

Na precyzyjne przepisy w tym zakresie od wielu lat czekają mieszkańcy Giżycka oraz służby jak straż miejska, leśna i ochrony przyrody, a także różne organizacje, które spieszą na pomoc uwięzionym w miejskim gąszczu dzikim zwierzętom, którym często trudno jest samodzielnie wydostać się z pułapki. Obecnie prawo w tym zakresie niestety nie jest doskonałe, a obowiązki różnych instytucji są rozproszone.

W połowie grudnia w Urzędzie Miejskim w Giżycku na zaproszenie burmistrz Ewy Ostrowskiej spotkali się samorządowcy oraz przedstawiciele instytucji i organizacji, którym zależy na rozwiązaniu problemu związanego z obecnością dzikich zwierząt w mieście.

— Coraz częściej w mieście spacerują np. łosie. Jest to oczywiście zrozumiałe, bo to my zajmujemy ich terytoria, ale budzi też wiele problemów, z którymi borykają się nasze służby. Problemem jest niedoskonałość rozwiązań prawnych, które w chwili obecnej nie pozwalają na systemowe zajęcie się tematem — informuje burmistrz Giżycka. — Stąd też postanowiliśmy zwrócić się z apelem do parlamentarzystów i ministerstwa o pochylenie się nad sprawą uszczegółowienia przepisów, które pozwoliłyby na szybszą reakcję w przypadku zagrożenia spowodowanego przez dzikie zwierzę lub np. potrzeby udzielenia pomocy rannemu zwierzęciu. Zajmiemy się też działaniami edukacyjnymi skierowanymi do mieszkańców, przypominając, jak należy się zachowywać w przypadku spotkania z dziką zwierzyną.

Burmistrz Giżycka Ewa Ostrowska i starosta powiatu giżyckiego Mirosław Dariusz Drzażdżewski wystosowali do parlamentarzystów apel z prośbą o zainicjowanie przez rząd działań związanych z uregulowaniem procedur postępowania z dzikimi zwierzętami na terenach zabudowanych. Pismo skierowane jest do minister klimatu i środowiska Pauliny Hennig-Kloski.

— „Jako przedstawiciele samorządów Powiatu Giżyckiego i Miasta Giżycka zwracamy się do Pani Minister z wnioskiem o zainicjowanie działań związanych z uregulowaniem problematyki procedur postępowania z dzikimi zwierzętami, żyjącymi w stanie wolnym i coraz częściej pojawiającymi się na terenach zabudowanych. Łosie, sarny, jelenie czy dziki pojawiają się regularnie na ulicach, osiedlach, ogrodach działkowych i placach ogólnodostępnych naszego miasta. Stwarza to zagrożenie dla bezpieczeństwa naszych mieszkańców, ich majątku i samych zwierząt” — czytamy w apelu. — „Brak precyzyjnych zapisów w ustawach i aktach wykonawczych, wskazujących kto i za co odpowiada, stwarza spory kompetencyjne i nie pomaga w integrowaniu służb w celu usuwania takich zagrożeń. Liczne postępowania sądowe i orzeczenia sądów administracyjnych potwierdzają tylko brak precyzyjnych rozwiązań w aktach prawnych dotyczących wskazanego wyżej problemu, z którym zmuszeni jesteśmy zmagać się coraz częściej”.

— „Zwierzęta łowne w stanie wolnym zgodnie z ustawą Prawo Łowieckie są własnością Skarbu Państwa. Nie ma innych właścicieli odpowiedzialnych za te zwierzęta, a zatem podmiotów praw i obowiązków wynikających z własności” — zwracają uwagę autorzy apelu. — „Dziś najpowszechniejszym zdarzeniem jest wyprowadzenie dzikich zwierząt z miast na obszary niezabudowane. Jednak i tu napotykamy na szereg wątpliwości w wykonywaniu tych czynności, jak chociażby: brak wskazania konkretnego podmiotu odpowiedzialnego za tę czynność, brak określenia procedur zabezpieczenia trasy wyprowadzenia, brak zasad odpowiedzialności podmiotu wykonującego tę czynność. Samorządy ani służby nie mają jasnych podstaw prawnych do działania w tym zakresie.”

Do tematu wrócimy

KATARZYNA TOMASZEWICZ

POLICJA ZLIKWIDOWAŁA FABRYKĘ KLEFEDRONU W SZCZYTNIE

Około 800 litrów płynnego klefedronu i 100 kg w postaci sproszkowanej oraz 4,5 tony krajanki tytoniowej ujawnili policjanci w budynku na terenie Szczytna. To jedno z największych laboratoriów narkotyków zlikwidowanych dotychczas na Warmii i Mazurach.

Według policji, laboratorium narkotyków i linię produkcyjną nielegalnych wyrobów tytoniowych odkryto na obrzeżach Szczytna, w budynku z pozoru będącym pustostanem. — Zatrzymano pięć osób, których udział w przestępczym procederze jest wyjaśniany — przekazał rzecznik warmińsko-mazurskiej policji podkom. Tomasz Markowski.

Ze wstępnych szacunków wynika, że czarnorynkowa wartość zabezpieczonych środków może wynieść nawet kilkadziesiąt milionów złotych.

We wtorek służby dostały zgłoszenie o zadymieniu — w wyglądającym na opustoszały — budynku w Szczytnie. Dym pojawił się w miejscu, gdzie były składowane śmieci. Pożar okazał się niegroźny i został ugaszony przez strażaków. Natomiast policjanci sprawdzili pomieszczenia obok, w których odkryli maszyny do produkcji wyrobów tytoniowych i linię produkcyjną do wytwarzania narkotyków.

Podkom. Markowski powiedział PAP, że zabezpieczono 100 kg klefedronu w postaci sproszkowanej oraz 800 litrów płynnego, z których można przygotować podobną liczbę kilogramów gotowego narkotyku. Podczas oględzin ujawniono też krajankę tytoniową o łącznej wadze około 4,5 tony.

Ponadto znaleziono ok. 30 kilkudziesięciolitrowych beczek płynnych substancji, najprawdopodobniej wykorzystywanych do produkcji narkotyków i obróbki krajanki tytoniowej, a także maszyny służące do wyrobu i obróbki krajanki tytoniowej.

Policja przekazała, że w tej sprawie „w charakterze świadka” zatrzymano pięciu mężczyzn, których udział w tym procederze jest wyjaśniany. To mieszkańcy gminy Szczytno w wieku od 47 do 60 lat.

Oględziny zabezpieczonych substancji i przedmiotów nadal trwają. Ustalane są też inne osoby, które mogą mieć związek z nielegalną działalnością polegającą na wytwarzaniu i ewentualnym rozprowadzaniu substancji odurzających i wyrobów tytoniowych. Czynności są prowadzone pod nadzorem Prokuratury Rejonowej w Szczytnie.

W ocenie policji, to jedno z największych do tej pory laboratoriów narkotyków oraz linia produkcyjna nielegalnych wyrobów tytoniowych zlikwidowane na Warmii i Mazurach.

PAP

eprasa.pl 73268e80ff

NA DROGACH BĘDZIE WIĘCEJ KAMER

Na Warmii i Mazurach są dwa odcinkowe pomiary prędkości, ale niebawem pojawią się nowe, w tym aż trzy na S7 w granicach naszego województwa i czwarty na S51. Dzięki kamerom ma być bezpieczniej, bo zmuszą kierowców do zdjęcia nogi z gazu, jazdy zgodnie z przepisami.

To najskuteczniejsza broń w walce z piratami drogowymi. A chodzi o odcinkowe pomiary prędkości, które zmuszają kierowców do przestrzegania przepisów, jazdy zgodnie z dozwoloną prędkością. Na Warmii i Mazurach mamy dwa odcinkowe pomiary prędkości: Gwiazdowo – Piecki (5,83 km) na drodze nr 59 i na szesnastce na wysokości Gietrzwałdu (ok. 5 km).

A będzie niebawem to się zmieni. Kamer będzie więcej. Główny Inspektorat Transportu Drogowego podpisał umowę z olsztyńską firmą Sprint S.A. na dostawę i montaż 43 urządzeń odcinkowego pomiaru prędkości. Systemy UnicamVELOCITY 4 zostaną zamontowane na drogach ekspresowych i autostradach. Po ich instalacji Centrum Automatycznego Nadzoru nad Ruchem Drogowym (CANARD, jednostka GITD) będzie dysponowało 114 takimi urządzeniami, mając pod nadzorem ponad 670 km dróg.

Fot. Zbigniew Woźniak

Obecnie na Warmii i Mazurach są dwa odcinkowe pomiary prędkości: na szesnastce koło Gietrzwałdu i na drodze nr 59 Gwiazdowo – Piecki

Drogi pod kontrolą

Znane są już miejsca lokalizacji nowych odcinkowych pomiarów prędkości. Jak poinformował Wojciech Król, rzecznik prasowy GITD, w naszym regionie będą cztery nowe odcinkowe pomiary prędkości. Otóż kamery będą rejestrować średnią prędkość przejazdu na odcinkach S7: węzeł Pasłęk Północ – węzeł Marzewo, Rychnowo – Olsztynek, węzeł Rączki – węzeł Nidzica Południe, a także na S51 na odcinku węzeł Olsztyn Południe – Stawiguda. Na liście rezerwowej projektu z naszego regionu znalazł się też odcinek Ruciane Nida - Szeroki Bór na drodze nr 58.

Prawdziwą drogą płaczu dla wielu stanie się „siódemka", bo nie da się już „pocisnąć" na całej ekspresówce, by szybko dotrzeć nad Bałtyk. Na S7 pojawi się aż 8 nowych odcinkowych pomiarów prędkości i będzie ich w sumie 10.

Kiedy kamery staną przy drogach? Pierwsze zostaną zamontowane w połowie tego roku, a cały projekt zgodnie z umową ma zakończyć się do końca czerwca 2026 roku.

Żółte kamery

Urządzenia, które zostaną zainstalowane, to system żółtych kamer, automatycznie określający czas wjazdu i wyjazdu z kontrolowanego odcinka drogi. Kamery, oprócz przyporządkowania wykroczenia do pojazdu, zarejestrują również miejsce, datę i czas pomiaru, długość odcinka pomiarowego oraz maksymalną dozwoloną prędkość. Urządzenia zidentyfikują również pas ruchu, którym poruszał się samochód. Zdjęcia wykonane w wysokiej jakości także w porze nocnej są przesyłane online do systemu centralnego CANARD. System oblicza średnią prędkość auta na kontrolowanym odcinku drogi. Jeśli kierowca jechał za szybko, czeka go mandat, a dowie się o tym z listu ze zdjęciem z GITD.

Pieniądze z KPO

Koszt montażu 43 urządzeń odcinkowego pomiaru prędkości wyniesie blisko 85 mln zł. Oprócz nich CANARD kupi i zamontuje 70 urządzeń punktowego pomiaru prędkości (fotoradarów), 10 urządzeń do monitorowania przejazdu na czerwonym świetle na skrzyżowaniach oraz 5 urządzeń do monitorowania przejazdu na czerwonym świetle na przejazdach kolejowych. Wszystkie urządzenia zostaną zainstalowane do końca czerwca 2026 roku na drogach krajowych. Koszt rozbudowy systemu wyniesie 161,2 mln zł, z tego to 131 mln to środki z KPO.

System się sprawdza

W Polsce odcinkowe pomiary zaczęły działać w 2015 roku, choć eksperymentalnie po raz pierwszy system pojawił się w 2011 roku na autostradzie A1. Tu wzorowano się na systemach, które od lat z powodzeniem działają na zachodzie Europy. We Włoszech jego wdrożenie zaowocowało zmniejszeniem liczby wypadków o 19 proc., spadkiem liczby rannych o 27 proc. oraz o 51 proc. niższym wskaźnikiem śmiertelności wskutek tragicznych zdarzeń drogowych w miejscach objętych kontrolą. System sprawdza się też w Polsce. Z doświadczeń CANARD wynika, że w miejscach objętych nadzorem z wykorzystaniem opp, następuje znaczący spadek liczby zdarzeń drogowych. Zmieniają się też zachowania kierowców, zdecydowana większość zdejmuje nogę z gazu.

Choć odcinkowe pomiary prędkości są oznakowane, a kamery choćby na Warmii i Mazurach stoją od dziewięciu lat, to wciąż rejestrują wiele wykroczeń. I tak na szesnastce na odcinku Gietrzwałd — Naglady w ciągu 3 pierwszych kwartałów ub. roku roku system zarejestrował 1320 przekroczeń dozwolonej prędkości. Natomiast na odcinku Gwiazdowo — Piecki na drodze DK59 — 590 wykroczeń.

Policzą pojazdy

Jednak w porównaniu z niektórymi odcinkowymi pomiarami prędkości w kraju liczba wykroczeń rejestrowanych przez warmińsko-mazurskie jest niewielka, co może oznaczać, że kierowcy przestrzegają przepisów, ale też wynikać może z małego natężenia ruchu w naszym regionie. A jaki jest ruch na drogach krajowych na Warmii i Mazurach, wkrótce się przekonamy, bo właśnie zaczyna się pomiar ruchu. Ten na krajówkach w regionie będzie mierzony w 138 punktach. A pierwszy pomiar został zaplanowany na czwartek 23 stycznia.

Ostatni pomiar ruchu został odbył się w latach 2020-2021 i trwał dłużej ze względu na pandemię. Ograniczenia w przemieszczaniu się i to, że Polacy mniej podróżowali w obawie przed zakażeniem covidem, wypłynęło na wyniki badania. Z tamtego pomiaru wynikało, że średni dobowy ruch na sieci dróg krajowych w naszym województwie wyniósł 7560 pojazdów. W porównaniu z pomiarem w 2015 roku ruch wzrósł o około 23 proc. Jednak wciąż był jednym z najniższych wyników spośród danych zebranych ze wszystkich województw. Dla porównania średnie natężenie ruchu w latach 2020-2021 w całej sieci dróg krajowych wyniosło 13 574 pojazdy na dobę.

Według ostatniego pomiaru na Warmii i Mazurach najbardziej obciążoną ruchem drogą była siódemka, na której średnie natężenie ruchu wyniosło około 20 tysięcy pojazdów na dobę. Duży ruch panował na drogach wyjazdowych z Olsztyna. Tu najbardziej zatłoczoną wylotówką była S51 Olsztyn Południe w stronę Stawigudy, gdzie średnio na dobę przejeżdżało 22 140 pojazdów. Tylko nieco mniejszy ruch był na krajowej szesnastce z Olsztyna w kierunku Barczewa, bo 20 245 pojazdów na dobę. Trzecią najbardziej ruchliwą wylotówką była DK51 w stronę Dywit, gdzie średnie natężenie ruchu wynosiło 12 907 pojazdów na dobę.

ANDRZEJ MIELNICKI

REKLAMA

OGŁOSZENIE O SPRZEDAŻY NIERUCHOMOŚCI

Środkowoeuropejska Grupa Inwestycyjna sp. z o.o. z siedzibą w Warszawie [dalej: Spółka], działająca pod nadzorem korporacyjnym syndyka masy upadłości **Getin Noble Bank S.A. w upadłości**, zawiadamia o przetargu pisemnym, którego przedmiotem jest poniższa nieruchomość:

1) Prawo własności nieruchomości gruntowej zabudowanej budynkiem mieszkalnym, stanowiącej działkę oznaczoną numerem geodezyjnym 175/4, położonej przy ul. Lipowej 5 w Ząbrowie, gm. Iława, powiat iławski woj. warmińsko-mazurskie, dla której Sąd Rejonowy w Iławie, Wydział V Ksiąg Wieczystych prowadzi księgę wieczystą nr EL1I/00045850/7, za cenę nie niższą niż **533 000,00 PLN, (plus ewentualny podatek VAT).**

Charakterystyka oferty:

1) Kryterium wyboru oferty będzie najwyższa cena.
2) Ceny wywoławcze nieruchomości to kwoty wynikające z wartości rynkowych na podstawie operatów szacunkowych sporządzonych przez rzeczoznawców majątkowych.
3) Oferty należy składać osobiście w biurze w Chorzowie (41-506), ul. Działkowa 8, w dni robocze w godzinach od 8:00 do 19:00 lub przesłać pocztą [decyduje data i godzina wpływu do biura w terminie wyznaczonym przez Spółkę **Środkowoeuropejska Grupa Inwestycyjna sp. z o.o. z siedzibą w Warszawie, tj. do dnia 20.03.2025 R.** przy czym w ostatnim dniu terminu do godzin wskazanych w regulaminie dotyczącym przetargu danej nieruchomości, wraz z adnotacją pozwalającą na zidentyfikowanie, której nieruchomości dotyczy oferta. Szczegółowa treść adnotacji została określona w regulaminie przetargu.
4) Warunkiem uczestnictwa w przetargu jest uprzednia wpłata wadium w kwocie określonej w regulaminie przetargu, na rachunek bankowy Spółki, o numerze: **08 8436 0003 0000 0026 9547 0008 [Bank MBS].** Uznanie rachunku bankowego Spółki musi nastąpić najpóźniej w dniu poprzedzającym dzień otwarcia ofert. Wszystkie opłaty bankowe związane z przelewem wadium ponosi oferent.
5) Rozpoznanie ofert nastąpi w biurze w Chorzowie (41-506) ul. Działkowa 8, w dniu **20.03.2025 R. o godzinach wskazanych w regulaminach przetargów** począwszy od godziny 14:00. Każdy z oferentów jest uprawniony do wzięcia udziału w posiedzeniu, na którym rozpoznane zostaną oferty.
6) W przypadku, jeżeli najwyższe oferty zawierać będą tę samą cenę lub ceny najwyższe różnić się będą o kwotę do 10% wartości najwyższej złożonej oferty, komisja przetargowa zakwalifikuje te oferty do dodatkowej licytacji ustnej, która odbędzie się w tym samym miejscu (ul. Działkowa 8, 41-506 Chorzów), w dniu rozstrzygnięcia przetargów (20.03.2025 R.).
   Kwota postąpienia została określona dla każdego przedmiotu przetargu odrębnie oraz pozostała wskazana w regulaminie.
7) Zawarcie umowy sprzedaży nastąpi w terminie wyznaczonym przez Spółkę, nie dłuższym niż trzy miesiące od dnia rozstrzygnięcia przetargu.
8) Koszty transakcyjne sprzedaży ponosi wyłącznie nabywca.

Wszelkie informacje na temat nieruchomości objętych niniejszym ogłoszeniem, można uzyskać pod numerem telefonu: **+48 32 555 02 37** w dni robocze od poniedziałku do piątku w godzinach od 8:00 do 19:00, jak również drogą elektroniczną pod adresem: **nieruchomosci@dailyservices.pl.**

www.dawro.pl

2225otbr-a-M

eprasa.pl 73268e80ff

PRZECIWNICY BUDOWY CENTRUM DYSTRYBUCYJNEGO LIDLA W GIETRZWAŁDZIE WYGRALI W WSA

Wojewódzki Sąd Administracyjny w Olsztynie uznał, że Samorządowe Kolegium Odwoławcze w Olsztynie nie dopełniło formalności podczas jednej z procedur dotyczących budowy centrum dystrybucyjnego Lidla w Gietrzwałdzie. Wyrok wywołał aplauz przeciwników inwestycji.

Czwartkowy wyrok Wojewódzkiego Sądu Administracyjnego w Olsztynie oznacza, że Samorządowe Kolegium Odwoławcze (SKO) w Olsztynie po raz drugi będzie musiało zająć się sprawą. Dotyczy ona tego, że nie sporządzono opinii oddziaływania na środowisko inwestycji, którą na obrzeżach Gietrzwałdu zamierza wybudować Lidl.

Decyzję do SKO zaskarżył właściciel działki (nie było go w sądzie), która sąsiaduje z terenem, na którym chce inwestować Lidl. Skarżący podnosił wiele argumentów merytorycznych m.in. taki, że tak duża inwestycja z pewnością będzie oddziaływała na środowisko. Wskazywał, że Lidl m.in. zamierza postawić na swojej działce dwa ogromne zbiorniki na olej opałowy, co w jego ocenie będzie oddziaływało na środowisko. Podnosił też, że na tym terenie będą magazynowane śmieci, w tym odpady niebezpieczne, np. baterie.

Właściciel sąsiedniej działki chciał też, by sąd zbadał, czy podczas budowy centrum nie dojdzie do niwelacji terenu - pełnomocnik skarżącego mecenas Radosław Dermont mówił na rozprawie w WSA, że w grę wchodzi przemieszczanie 180 tys. ton ziemi. Jest to o tyle istotne, że w okolicy znajduje się obszar chronionego krajobrazu Dolina Pasłęki.

Wydający w tej sprawie decyzje wójt Gietrzwałdu nie zobowiązał Lidla do sporządzenia w sprawie dokumentacji związanej z oddziaływaniem inwestycji na środowisko. Właściciel działki sąsiadującej z Lidlem zaskarżył sprawę do SKO, a to podtrzymało decyzję wójta Gietrzwałdu. Teraz uchylona została decyzja SKO, co oznacza, że ten organ na nowo będzie musiał zająć się sprawą. Sąd w ustnym uzasadnieniu wyroku przyznał, że do decyzji SKO należy teraz, czy na nowo rozpozna kwestie merytoryczne podnoszone przez skarżącego.

Formalne przepychanki na tym etapie nie blokują Lidlowi inwestycji.

SĄD W USTNYM UZASADNIENIU WYROKU PODAŁ, ŻE NIE BADAŁ ARGUMENTÓW MERYTORYCZNYCH, PONIEWAŻ STWIERDZIŁ, ŻE SKO W NIEWŁAŚCIWY SPOSÓB FORMALNY ZAWIADOMIŁA STRONY POSTĘPOWANIA.

Wyrok WSA wywołał euforię u przeciwników inwestycji, którzy jej nie chcą - podkreślają, że w Gietrzwałdzie w XIX w. doszło do jedynych w Polsce uznanych przez Kościół objawień Matki Bożej, która mówiła do wizjonerek po polsku w czasie, gdy trwała germanizacja. W ocenie przeciwników inwestycji tego typu budowa godzi w godność tego miejsca.

Przeciwnicy inwestycji pikietowali w czwartek przed siedzibą sądu - tak wiele osób, które przyjechały z całej Polski, chciało wejść na rozprawę, że zabrakło dla nich miejsc. W tłumie były dwie osoby nieletnie, które chowały się za starszymi, sąd poprosił ich stanowczo o wyjście. Ci, którym brakowało miejsc na ławkach usiedli na podłodze i nie chcieli wyjść z sali, sąd ich kilkukrotnie dyscyplinował.

W TRAKCIE ROZPRAWY WIELE OSÓB PRZERYWAŁO SĄDOWI DOMAGAJĄC SIĘ OD SĘDZI SPRAWOZDAWCY MÓWIENIA GŁOŚNIEJ, PUBLICZNOŚĆ KOMENTOWAŁA ROZPRAWĘ, BIŁA BRAWO, CZYNIŁ TO NAWET PEŁNOMOCNIK SKARŻĄCEGO, CO WYWOŁAŁO DEZAPROBATĘ SĄDU.

W trakcie rozprawy mecenas Dermont kilka razy bezpośrednio zwracał się do publiczności i nawiązywał do ich argumentów. „Jeśliby polski przedsiębiorca przyszedł do niemieckiej władzy i powiedział, że chce zniwelować 41 ha to by do niego wysłali służby. A u nas? Tu nie ma państwowości i godności. Dajemy sobie narzucić co chce obcy. Jak damy 41 ha, to przyjdą i po 400 i więcej" — mówił prawnik, a publiczność biła brawo. Sąd stanowczo na takie słowa zareagował.

Przeciwnicy budowy Lidla w Gietrzwałdzie zapowiedzieli kolejne działania, w tym pikiety kurii biskupich, bo w ich ocenie „za mało włączają się w obronę Maryi Gietrzwłdzkiej Pani".

„KURIA W OLSZTYNIE NIE ZABIERA GŁOSU W TEJ SPRAWIE" — POWIEDZIAŁ W CZWARTEK PAP RZECZNIK KURII KS. MARCIN SAWICKI.

Biuro prasowe Lidla informowało wcześniej PAP, że rozważa w Gietrzwałdzie budowę centrum dystrybucyjnego, ale termin rozpoczęcia inwestycji nie jest znany. Teren inwestycyjny, którym jest zainteresowany Lidl jest oddalony o kilometr od sanktuarium w Gietrzwałdzie. **PAP**

UCZNIOWIE EKONOMIKA W FINALE KONKURSU „OBIEKTYW OBYWATELSKI"

Uczniowie Zespołu Szkół Zawodowych im. Sandora Petöfi w Ostródzie nakręcili film o wolności i konstytucyjnych prawach obywatelskich i znaleźli się w finale, który odbędzie się w Kancelarii Prezesa Rady Ministrów w Warszawie.

Obiektyw Obywatelski" to ogólnopolski konkurs - wspólna inicjatywa Ministerstwa Edukacji Narodowej oraz Ministerstwa Sprawiedliwości, którego celem był rozwój umiejętności współpracy, poszerzenie świadomości na temat prawnej ochrony wolności i praw obywatelskich oraz zasad konstytucyjnych, a także rozwijanie umiejętności praktycznych przy wykorzystaniu nowych technologii.

Zadanie uczestników konkursu polegało na nakręceniu w 3-5 osobowych zespołach maksymalnie minutowego filmu, w którym młodzi ludzie opowiedzą, czym są dla nich wybrane wartości konstytucyjne.

Grupa z Ekonomika w składzie: Artur Luczek, Jakub Cegiełka oraz Kacper Tarnowski przygotowała film o konstytucyjnej zasadzie równego traktowania, który podkreśla rolę Konstytucji RP dającej obywatelom możliwość dochodzenia swoich praw. Zdaniem uczniów, człowiek ze swoimi problemami nigdy nie jest sam i zawsze może liczyć na wsparcie, czego wyrazem jest grupa osób stojąca za pokrzywdzonymi i trzymająca różne hasła. Film kończy się ujęciem „serca", gdyż myślenie i działanie sercem pozwala zrozumieć drugiego człowieka i często wystarczy do rozwiązania społecznych napięć i konfliktów.

Konkurs składał się z dwóch etapów: głosowania za pośrednictwem Zintegrowanej Platformy Edukacyjnej oraz głosowania otwartego. W sumie oddano prawie 13 tys. głosów.

Autorzy 25 prac, w tym zespół z Ekonomika jako jedyny z województwa warmińsko-mazurskiego, wezmą udział w uroczystej gali finałowej, która odbędzie się 17 stycznia w Kancelarii Prezesa Rady Ministrów w Warszawie.

Kadr z filmu Fot. arch. szkoły

KONDOLENCJE

Pani
Lilianie Magdziak
Dyrektor Wydziału Finansów i Budżetu w Warmińsko-Mazurskim Urzędzie Wojewódzkim w Olsztynie
wyrazy szczerego współczucia oraz słowa otuchy z powodu śmierci
Mamy
składają

I Wicewojewoda Warmińsko-Mazurski Mateusz Szauer	Wojewoda Warmińsko-Mazurski Radosław Król	II Wicewojewoda Zbigniew Szczypiński

8625opb1-a-M

Pani
Lilianie Magdziak
Dyrektor Wydziału Finansów i Budżetu w Warmińsko-Mazurskim Urzędzie Wojewódzkim w Olsztynie.
W tym trudnym czasie składamy najszczersze wyrazy współczucia oraz zapewniamy o naszym wsparciu w obliczu śmierci
Mamy
Niech słowa otuchy pomogą przetrwać te bolesne chwile.
Monika Choroszewska-Pleńkowska
Dyrektor Generalny Warmińsko-Mazurskiego Urzędu Wojewódzkiego w Olsztynie wraz z pracownikami

8525opb1-a-M

eprasa.pl 73268e80ff

JAKIEGO PARKU NAM POTRZEBA?

Co jakiś czas pojawia się pomysł, by Mazurski Park Krajobrazowy zamienić na Mazurski Parku Narodowy. Są za nim ci, którzy chcieliby z warmińsko-mazurskiego zrobić sobie skansen do weekendowych wypadów z Warszawy. Pomysł powrócił jesienią ubiegłego roku i z miejsca został oprotestowany w warmińsko-mazurskim jako szkodliwy dla rozwoju turystyki w naszym regionie.

Czy potrzebny jest nam park narodowy? A jeżeli tak, to dlaczego nie chcemy Mazurskiego Parku Narodowego, ale jesteśmy gotowi rozmawiać o Rominckim (Gołdapskim?) Parku Narodowym?

Już od ładnych parudziesięciu lat pojawia się i znika pomysł, by Mazurski Park Krajobrazowy zamienić na Mazurski Parku Narodowy. Są za nim ci, którzy chcieliby z warmińsko-mazurskiego zrobić sobie miejsce przydatne do weekendowych wypadów z Warszawy.

W granicach MPK znajdują się na przykład Śniardwy, największe w Polsce jezioro oraz północna część Puszczy Piskiej. Biegnie też tamtędy fragment najpiękniejszego w Polsce szlaku kajakowego, który prowadzi rzeką Krutynią.

Pomysł powołania w jego miejsce parku narodowego pojawił się znowu jesienią ubiegłego roku i z miejsca został oprotestowany w warmińsko-mazurskim jako pomysł szkodliwy dla rozwoju turystyki w naszym regionie. Pojawił się jednak inny pomysł, dzięki któremu da radę zjeść ciastko i jednocześnie nadal mieć ciastko, by odwołać się w tym miejscu do znanego porzekadła.

Jest nim jego przeniesienie z okolic Pisza na wschód od Gołdapi. Dokładniej chodzi o stworzenie Rominckiego (Gołdapskiego?) Parku Narodowego na bazie Park Krajobrazowego Puszczy Rominckiej, który rozciąga się na wschód od Gołdapi, wzdłuż granicy z Rosją i obejmuje tereny niezamieszkałe.

W tej sprawie z miejscowymi samorządowcami rozmawiał w Gołdapi Marcin Kuchciński, marszałek województwa warmińsko-mazurskiego. — Pomysł utworzenia Mazurskiego Parku Narodowego uważam za mocno dyskusyjny — podkreśla Marcin Kuchciński. I dodaje: — W naszym odczuciu znacznie korzystniejszą opcją byłoby utworzenie parku narodowego na terenie Puszczy Rominckiej w okolicach Gołdapi. To teren w pobliżu granicy z Rosją, na który trudniej pozyskać inwestorów, więc subwencja ekologiczna za utworzenie parku narodowego mogłaby pomóc tamtejszym samorządom oraz mieszkańcom.

— Razem z samorządowcami z powiatu gołdapskiego rozważaliśmy różne możliwości ochrony unikalnej przyrody Puszczy Rominckiej, w tym powołanie parku narodowego, ale zaznaczam, że to nasze wstępne rozmowy. Będziemy się teraz wsłuchiwać w głos mieszkańców — podkreśla marszałek.

Park narodowy jest najwyższą formą ochrony przyrody. Wiąże się to z bardzo wieloma ograniczeniami dotyczącymi działalności człowieka. Stąd duża ostrożność lokalnych samorządów i mieszkańców w podejściu do tej formuły. Jednak w przypadku Puszczy Rominckiej mieszkańcy nie mogą być ani za, ani przeciwko, bo takowych tam praktycznie nie ma. Oczywiście jednak, że takie prawo mają także mieszkańcy gmin terenie których powstałby ewentualnie park narodowy.

Jeżeli jest kij, to jest też i marchewka. — Gdybyśmy przyjęli rząd wielkości między 30 a 40 tysięcy hektarów parku narodowego — co byłoby optymalne — to samorządy na których terenie będzie znajdował się park miałyby co roku od 16 do 24 milionów złotych subwencji ekologicznej — mówił w Radio Olsztyn społeczny doradca minister klimatu i środowiska Andrzej Kimbar. Jednak park narodowy na terenie Puszczy Rominckiej liczyłby kilkanaście tysięcy hektarów powierzchni, stąd i pieniądze byłyby zapewne mniejsze.

Powstanie parku byłoby na pewno bardzo korzystne dla Gołdapi. W sposób naturalny bowiem zwiększyłoby to pozycję miasta jako uzdrowiska.

Polska Tajga

— W mojej ocenie, a widziałem w Polsce niemal wszystkie kompleksy leśne określane mianem puszczy, jest to najdziksze miejsce z nich wszystkich — twierdzi znany fotograf Mikołaj Gospodarek. I rzeczywiście Puszcza Romincka zachwyca swoją dzikością i surowym pięknem.

Fot. Wikipedia

Puszcza Romincka zachwyca dzikością i surowym pięknem

Są tam bory świerkowe przypominające tajgę i lasy liściaste z domieszką świerka. Występują tu rzadkie gatunki roślin, jak choćby manna litewska, która rośnie tylko w Puszczy Rominckiej.

Fauna puszczy jest równie bogata. Można tu spotkać łosie, jelenie, dziki, a także drapieżniki, takie jak wilki i rysie. Nad lasami latają bieliki i orliki krzykliwe.

W XIX i na początku XX wieku Puszcza Romincka była ulubionym terenem łowieckim cesarza niemieckiego Wilhelma II, który miał tu swoją rezydencję w Romintach (obecnie Krasnolesie w obwodzie królewieckim). Jego sukcesy łowieckie upamiętniano specjalnymi głazami.

DO 1945 roku skrajem puszczy przebiegała linia kolejowa Gołdap-Żytkiejmy-Gąbin. Na jej potrzeby zbudowano między innymi mosty kolejowe w Stańczykach, długie na 180 i wysokie na 36 metrów.

W 2006 roku w Stańczykach kręcono część scen do filmu „Ryś", który stanowił kontynuację „Misia" i „Rozmów kontrolowanych", a do którego napisał scenariusz i wyreżyserował go Stanisław Tym (1937-2004), który przez lata mieszkał nad Wigrami, 60 kilometrów od Stańczyków.

Teraz ślad po tej linii kolejowej — rozebranej przez Rosjan — wyznacza południową granicę Parku Krajobrazowego Puszczy Rominckiej.

IGOR HRYWNA

PAMIĘTALI O POWSTAŃCACH STYCZNIOWYCH

W Olsztynie odbyły się obchody 162. rocznicy wybuchu Powstania Styczniowego, które zgromadziły mieszkańców, pasjonatów historii i przedstawicieli różnych środowisk patriotycznych. Pod obeliskiem Wojciecha Kętrzyńskiego oddano hołd bohaterom narodowym, przypominając o ich niezłomnej walce o wolność.

„Celem jedynym i rzeczywistym powstania naszego jest odzyskanie niepodległości i ustalenie w kraju naszym porządku opartego na miłości chrześcijańskiej, na poszanowaniu prawa i wszelkiej sprawiedliwości. Idea narodowości jest tak potężną i czyni tak szybkie postępy w Europie, że ją nic nie pokona...".

ROMUALD TRAUGUTT

Fot. Materiał nadesłany

Uroczystości, których organizatorami były: Ruch Społeczny im. Prezydenta RP Lecha Kaczyńskiego na Warmii, Mazurach i Powiślu, Fundacja im. Piotra Poleskiego oraz Środowiska Patriotyczne Olsztyna, rozpoczęły się Mszą Święta w kościele p.w. Bogarodzicy Dziewicy Matki Kościoła przy ul. Podgórnej. Następnie udano się pod obelisk przy ul. Jarockiej, by upamiętnić wyjątkowego bohatera — Wojciecha Kętrzyńskiego.

W miejscu, gdzie dziś stoi obelisk, Wojciech Kętrzyński został zatrzymany, przewożąc broń dla powstańców. Dalsze jego losy — więzienie w Wysokiej Bramie i proces w Berlinie — to historia pełna odwagi i niezłomności. Jego słowa, „Zawsze czułem się Polakiem, nawet wtedy, gdy nie mówiłem w ojczystym języku", pozostają inspiracją do dziś.

— Dziś w Olsztynie mamy okazję przypomnieć o jednym z najważniejszych zrywów niepodległościowych w naszej historii. Takie wydarzenia jak dzisiejsze obchody są nie tylko wyrazem hołdu dla przeszłości, ale też świadectwem naszej odpowiedzialności za przyszłe pokolenia — powiedział Jerzy Szmit, prezes Fundacji im. Piotra Poleskiego.

Fundacja im. Piotra Poleskiego od lat angażuje się w upamiętnianie bohaterów narodowych. Znana jest chociażby z organizacji Biegu Tropem Wilczym.

Historia Powstania Styczniowego pokazuje, jak dużą rolę odegrały i Warmia, i Mazury w niesieniu pomocy walczącym z zaborcą rosyjskim. Przerzuty broni, wsparcie ochotników, a także bezpieczne schronienie — wszystko to łączyło mieszkańców z ryzykiem i odwagą powstańców.

Rocznica była również okazją, by jako społeczność zamanifestować, że potrafimy łączyć się, mimo różnic w wielu sprawach, w duchu wspólnoty i tradycji.

REKLAMA

Prezydent Olsztyna

informuje, że w siedzibie Urzędu Miasta w dniach **od 20 stycznia 2025 r. do 10 lutego 2025 r.** podane zostały do publicznej wiadomości wykazy nieruchomości przeznaczonych do ***zbycia lub oddania w użytkowanie, dzierżawę lub użyczenie***.
Wykazy znajdują się w Biuletynie Informacji Publicznej, prowadzonym przez Urząd Miasta Olsztyna, pod adresem **umolsztyn.bip.gov.pl**.

PREZYDENT OLSZTYNA

2325otbr-a-M

eprasa.pl 73268e80ff

DO SZCZĘŚCIA ZABRAKŁO 160 METRÓW

Mieszkańcy ulicy Bukowej w Kajkowie pod Ostródą cieszą się z nowej nawierzchni drogi. Okazuje się jednak, że nie wszyscy. Na długości około 160 metrów remontu nie było i mieszkańcy tego odcinka dalej toną w błocie.

Otrzymaliśmy informację od mieszkańców ulicy Bukowej, którzy czują się poszkodowani. I trudno im się dziwić, wszyscy chcemy mieć dobrą drogę do domu, a tu taka niemiła niespodzianka. Nie na to wiele lat czekali! Chodzi o gminną inwestycję – przebudowę ulic Bukowej, Dębowej i Brzozowej w Kajkowie.

— Czujemy się zwyczajnie oszukani — mówią mieszkańcy pominiętego odcinka Bukowej. — Wójt podczas realizacji tej inwestycji z nieznanych nam powodów pominął część domostw na ulicy Bukowej zamieszkiwanej przez rodziny z dziećmi, emerytów i osobę niepełnosprawną poruszającą się na wózku inwalidzkim. Stan drogi od kilkunastu lat jest tragiczny. Po każdych opadach deszczu brodzimy w wodzie. Byliśmy przekonani, że inwestycja dotyczy całej ulicy Bukowej. Ogromnym szokiem była dla nas wiadomość, że wójt gminy Ostróda z nieznanych nam powodów nie znalazł środków na 160 metrów ulicy przy inwestycji za kwotę prawie 6 milionów złotych! Zostaliśmy pozostawieni sami sobie, a Urząd Gminy Ostróda nie traktuje nas poważnie.

Mieszkańcy pytają...

W piśmie do wójta poszkodowani mieszkańcy domagają się informacji, jak to się stało, że nie przeprowadzono remontu ulicy Bukowej przy budynkach nr 3, 7, 9 i 15? Dlaczego dokonujący wizji lokalnej urzędnicy nie potrafili zlokalizować, gdzie zaczyna się i kończy ta ulica? Tablica informacyjna o przebudowie drogi informuje o przeprowadzeniu remontu ulicy, nie tylko jej fragmentu. Czują się poszkodowani, bo mieszkają tu od prawie 20 lat i wciąż brodzą w błocie. Zwracają też uwagę, że wykonawca remontu nie miał skrupułów, by korzystać z ich kawałka drogi, także z ciężkim sprzętem budowlanym, ale już po sobie nie posprzątał.

— Podczas prowadzenia remontu pracownicy firmy poruszali się „naszą" wąską, nieutwardzoną drogą, dodatkowo ją dewastując — podkreślają mieszkańcy. — Drogą, która nie była przygotowana na tak zwiększony ruch. Po zakończeniu prac odjechali, a my pozostaliśmy z jeszcze gorszą drogą. Chociaż wykonawca jest zobowiązany do naprawienia szkód spowodowanych podczas przebudowy.

Warto dodać, że podczas remontu z tego „kawałka" Bukowej korzystali też mieszkańcy pozostałych remontowanych ulic. Dziś oni mają już wygodny dojazd i dojście do swoich posesji, a kilka domów przy Bukowej ma dalej swój „Serbinów".

Fot. arch. mieszkańców

Tak przy roztopach wygląda niewyremontowany odcinek ulicy Bukowej

...wójt odpowiada

Na zarzuty mieszkańców odpowiedział wójt gminy Ostróda. W piśmie czytamy m.in.:

„Dokonano analizy kosztowej, która wykazała, że dofinansowanie z programu Polski Ład oraz środki możliwe do wyasygnowania przez gminę, umożliwiają realizację zadania tylko w zakresie objętym Projektem Budowlanym załączonym do postępowania".

Wójt gminy podkreśla, że szczegółowy zakres inwestycji został określony w Projekcie Budowlanym i przedmiarach robót. Obejmuje swym zasięgiem cześć ul. Bukowej od km 0+000 do km 0+462,28, ul. Brzozową w całości oraz ul. Dębową w całości. Inwestycja została zrealizowana zgodnie z dokumentacją projektowo-kosztorysową oraz dokumentami przetargowymi.

Informuje też, że gmina Ostróda dokłada wszelkich starań, by realizować zadania w celu zapewnienia potrzeb jej mieszkańców. Jest to uzależnione od możliwości finansowych. Gmina nie posiadała środków umożliwiających realizację w zakresie obejmującym również odcinek odnogi przy posesjach 3, 7, 9 i 15.

Zapewnia też, że o zakresie planowanych do realizacji inwestycji byli informowani mieszkańcy ulicy w miesiącach luty-marzec ub. roku, podczas osobistych wizyt w Urzędzie Gminy Ostróda. Zapewnia też, że gmina dokłada wszelkich starań by realizować komunikację z mieszkańcami i udzielać informacji na wszelkie pytania.

Przysłowiowe mleko już się rozlało, ale wszystko przecież można naprawić. Zapytaliśmy więc w urzędzie, czy i kiedy remont ulicy Bukowej zostanie przeprowadzony do końca. Także na odcinku prowadzącym do posesji nt 3, 7, 9 i 15. Czekamy na odpowiedź.

SPÓŁDZIELNIA ZADBAŁA O BEZPIECZEŃSTWO SENIORÓW

Dla własnego bezpieczeństwa warto założyć czujniki tlenku węgla. Ten gaz zabija. W ubiegłym roku to około 20 osób i kilkadziesiąt hospitalizowanych. Co gorsze, z danych Ministerstwa Spraw Wewnętrznych i Administracji wynika, że aż 41 proc. Polaków twierdzi, że potrafi rozpoznać czad (chociaż jest bezwonny!), o czwarty myśli, że tlenek węgla można zidentyfikować po zapachu lub dymie, a tylko co piąty wie, że da się go wykryć za pomocą specjalnych czujników. Natomiast 25 proc. uważa, że aby uchronić się przed ekspozycją na tlenek węgla, wystarczy być... uważnym.

Otóż nie wystarczy. I stąd inicjatywa Spółdzielni Mieszkaniowej „Jedność" w Ostródzie, która postanowiła zadbać o seniorów mieszkających w jej zasobach.

Z pozyskanych od sponsora środków finansowych w wysokości 10 tys. złotych, Spółdzielnia zamontowała w grudniu ub. roku czujniki tlenku węgla w 100 lokalach mieszkalnych, wyposażonych w piecyki gazowe do podgrzewu wody.

— Zrobiliśmy naszym seniorom taki prezent przed świętami — mówi Leszek Klonowski, prezes Spółdzielni Mieszkaniowej „Jedność". — Nasi pracownicy techniczni razem z administratorką odwiedzili seniorów w ich mieszkaniach przekazując i montując czujniki. Lokale te są zamieszkiwane przez osoby starsze, których znaczna część posiada orzeczenia o niepełnosprawności. Muszę przyznać, że byli bardzo wzruszeni troską o ich zdrowie i bezpieczeństwo. I, co ważne, czujniki już dwa razy zadziałały, wskazując na podwyższone stężenie tlenku węgla.

Jak działa czujnik czadu? Jego działanie polega na stałym monitorowaniu poziomu gazu w powietrzu. Tlenek węgla może pojawić się przy słabym dostępie tlenu i niepełnym spalaniu np. z kuchenki gazowej, pieca węglowego, kotła gazowego, czy piecyka. Niewłaściwa instalacja lub rozszczelnienie przewodów są czynnikami sprzyjającymi rozprzestrzenianie się czadu. Czujnik tlenku węgla również za pomocą sygnalizacji świetlnej daje znać o przekroczeniu wartości stężenia gazu w powietrzu. W niektórych czujkach czadu mamy możliwość sterowaniem poziomem głośności alarmu oraz wyboru sygnału alarmowego.

Rozporządzenie Ministra Spraw Wewnętrznych i Administracji z listopada ubiegłego roku nakłada na właścicieli obowiązek montażu autonomicznych czujek dymu i autonomicznych czujek tlenku węgla w nowo wznoszonych budynkach mieszkalnych (czyli mieszkaniach lub pomieszczeniach mieszkalnych przeznaczonych do świadczenia usług hotelarskich). W pozostałych budynkach nowy obowiązek montażu czujek zacznie obowiązywać później – od 2026 r. (budynki handlowe, produkcyjne, magazynowe i hotelowe) i od 2030 r. (już istniejące mieszkania). **BCL**

eprasa.pl 73268e80ff

Od 80 lat razem z mieszkańcami

„Społem znaczy razem" – hasło, które od 80 lat towarzyszy Powszechnej Spółdzielni Spożywców w Lidzbarku Warmińskim, nie traci na aktualności. Ta wyjątkowa spółdzielnia jest przykładem, że tradycja, lokalność i społeczna odpowiedzialność mogą iść w parze z nowoczesnością.

W 1945 roku, w trudnej rzeczywistości powojennej Polski, grupa zapalonych ludzi postanowiła stworzyć coś więcej niż zwykły sklep. Chcieli odbudować poczucie wspólnoty, dać mieszkańcom Lidzbarka Warmińskiego dostęp do podstawowych produktów i stworzyć miejsce, które stanie się sercem lokalnej społeczności. Dziś, 80 lat później, Społem nadal spełnia tę misję, będąc nie tylko jednym z największych pracodawców w regionie, ale także symbolem lokalnej solidarności i odpowiedzialności.

Fot. SK

Danuta Dębek, Prezes Społem PSS w Lidzbarku Warmińskim

Jak udało się przejść przez trudne momenty, takie jak transformacja ustrojowa w latach 90.?

— To była ogromna próba. W latach 90. wiele spółdzielni upadło, ale nam udało się przetrwać dzięki zaangażowaniu naszych pracowników i lojalności klientów. Modernizowaliśmy nasze sklepy, dostosowaliśmy ofertę do nowych realiów, ale co najważniejsze – nigdy nie odeszliśmy od naszych zasad. Społem zawsze było i jest „swoim" miejscem dla mieszkańców — mówi Danuta Dębek, prezes Społem PSS w Lidzbarku Warmińskim

Co wyróżnia sklepy Społem na tle dużych sieci handlowych?

— Przede wszystkim lokalność. W naszych sklepach pracują mieszkańcy Lidzbarka Warmińskiego, których klienci dobrze znają. Mamy szeroki wybór świeżych produktów, w tym wędlin i nabiału. Co ważne, pieniądze, które zostawia się u nas, zostają w mieście – nie trafiają do zagranicznych korporacji — przyznaje prezes Społem.

Społem zatrudnia ponad 140 osób. Czy to oznacza, że spółdzielnia jest jednym z największych pracodawców w mieście?

— Tak, jesteśmy jednym z większych pracodawców w regionie i cieszymy się, że możemy zapewniać stabilne miejsca pracy. Wiele osób pracuje z nami od lat – jedna z naszych pracownic niedawno przeszła na emeryturę po 50 latach pracy. To naprawdę budujące — dodaje Danuta Dębek.

Społem to dziś 14 sklepów – głównie spożywczych, ale również sklep mięsny, AGD, a nawet placówki w Bartoszycach i Kiwitach. Dzięki modernizacji i nowym technologiom, jak aplikacja mobilna czy obecność w mediach społecznościowych, spółdzielnia nie tylko podtrzymuje tradycje, ale też odpowiada na potrzeby współczesnych klientów.

Społem od lat angażuje się w życie społeczności Lidzbarka Warmińskiego. Spółdzielnia wspiera lokalne wydarzenia, takie jak Dni Lidzbarka, dożynki, wydarzenia sportowe takie jak bieg ślimaka, a także wspiera lokalny klubu Polonia Lidzbark Warmiński. Społem wspiera także działania charytatywne, np. akcje dawców szpiku. Szczególną troską otacza Specjalny Ośrodek Szkolno-Wychowawczy w Lidzbarku Warmińskim, dla którego co roku przygotowuje mikołajkowe paczki. Pracownicy Społem kolejny raz zaangażowali się w projekt „Szlachetna Paczka" i przygotowali świąteczne prezenty dla najbardziej potrzebujących.

— Wspieranie lokalnych inicjatyw to część naszej misji. Chcemy, aby mieszkańcy czuli, że Społem to coś więcej niż sklepy – to część ich codziennego życia — dodaje Danuta Dębek.

Jak co roku, spółdzielnia przygotowała specjalne oferty, aby klienci mogli zaopatrzyć się w najpotrzebniejsze produkty w przystępnych cenach.

— Życzymy naszym klientom zdrowia, optymizmu i ludzkiej życzliwości w tym nowym 2025 roku. Mamy nadzieję, że zakupy u nas będą dla Państwa przyjemnością — podsumowuje prezes.

Społem PSS w Lidzbarku Warmińskim to nie tylko historia przetrwania i sukcesu, ale przede wszystkim dowód na to, że lokalność i wspólnota mają ogromną wartość, także w dzisiejszych czasach. Dzięki zaangażowaniu pracowników, lojalności klientów i wsparciu społeczności, spółdzielnia w tym roku może świętować swoje 80-lecie, i z dumą patrzeć w przyszłość z optymizmem.

SYLWESTER KASPROWICZ

Prawo może ochronić seniorów przed pułapką zakupową

Konsument ma prawo odstąpić od umowy podpisanej podczas nieumówionej wizyty w domu lub na wycieczce, a umowa finansowa zawarta np. podczas pokazu z mocy prawa jest nieważna — przypomina Urząd Ochrony Konkurencji i Konsumentów.

Seniorzy, jak każdy z nas, narażeni są na pułapki zakupowe — zwraca uwagę UOKiK. Eksperci zauważają, że seniorzy zapraszani są na „rzekome bezpłatne badania spirometryczne czy okulistyczne", a kuracjusze w sanatoriach są wabieni „darmowymi, leczącymi poduszkami czy matami". Nieuczciwi przedsiębiorcy mogą ukrywać prawdziwy cel spotkania, bo w rzeczywistości mogą chcieć coś seniorowi sprzedać.

Fot. freepik

— To mogą być różne produkty, lecz łączy je jedno – nie są warte swojej ceny — podkreśla przedstawiciele urzędu.

Sprzedawcy – jak dodaje UOKiK – mogą wywierać presję, przekonywać do zakupu tu i teraz oraz chcieć podpisać umowę kredytową w domu konsumenta.

O czym należy pamiętać w takiej sytuacji? Konsument ma prawo odstąpienia od umowy podpisanej podczas nieumówionej wizyty w domu lub na wycieczce i to bez podawania przyczyny. Ma na to 30 dni, a w przypadku rzeczy kupionej na pokazie - 14 dni.

— Obowiązuje także zakaz zawierania umów finansowych, np. pożyczki, podczas pokazu lub wycieczki. Umowa zawarta w tej sytuacji jest nieważna! — przypominają eksperci.

UOKiK apeluje o niepodpisywanie dokumentów pod presją oraz rozmowę z rodziną, znajomymi i sąsiadami przed podjęciem decyzji. Ponadto, konsument powinien domagać się kopii podpisanych dokumentów, zwrócić uwagę na dane kontaktowe przedsiębiorcy, np. numer telefonu i adres oraz pójść na ewentualne spotkanie z osobą bliską.

PAP, OPR. TOM

eprasa.pl 73268e80ff

Czy marszałek przywiezie z Brukseli dobrą wiadomość dla regionu?

Elbląskie władze liczą na unijne fundusze, które będą mogły zainwestować w rozwój portu, a które wciąż są zamrożone. Niedawno marszałek województwa Marcin Kuchciński i prezydent Michał Missan powrócili do rozmów z Brukselą na temat odblokowania pieniędzy. Czy 200 mln zł trafi w końcu do Elbląga?

Fot. EG

— Obecnie trwa wymiana dokumentów z Komisją Europejską — powiedział w Elblągu Marcin Kuchciński

Powrót do rozmów z Komisją Europejską o finansowania inwestycji w elbląskim porcie był możliwy dzięki trwającemu obecnie tzw. przeglądowi śródokresowemu.

— Pod koniec stycznia jedziemy na spotkanie do Brukseli w ramach przeglądu śródokresowego. Jestem przekonany, że tam będziemy rozmawiali o tym, czy i na co będziemy mogli przeznaczyć środki. Będziemy wiedzieli więcej. Wcześniej 40 mln euro przeznaczonych na rozwój portu morskiego w Elblągu obejmowało pewne inwestycje, które teraz zrealizuje rząd, np. obrotnica. Musieliśmy więc wspólnie z prezydentem Michałem Missanem zaktualizować program i przedstawiliśmy swoje argumenty Komisji Europejskiej. Rozmawiamy z Komisją Europejską między innymi na temat rozwoju dwóch dróg: drogi w kierunku Tolkmicka i ewentualnie drogi przez most Unii Europejskiej. Jeśli chodzi o rozmowy na temat portu, to dotyczyły strefy logistycznej. Mam nadzieję, że przywieziemy z Brukseli dobre wieści — poinformował w piątek w Elblągu Marcin Kuchciński, marszałek województwa warmińsko-mazurskiego.

Negocjacje z Komisją Europejską mają zakończyć się w marcu 2025 roku.

— Obecnie trwa wymiana dokumentów z Komisją Europejską. Uważam, że jadąc do Brukseli pod koniec stycznia, wiele będzie już wiadomo. Musimy pamiętać, że to nie jest renegocjacja programu, jak to miało miejsce w ostatnim czasie w poprzedniej perspektywie. Jest to tzw. przegląd śródokresowy — czyli tak naprawdę kosmetyczne zmiany. Rozmawiamy o porcie w Elblągu, bo Komisja Europejska nie zgodziła się wcześniej na uruchomienie tych 40 mln euro z różnych powodów. Z drugiej strony — i to była dla nas dobra informacja — Komisja Europejska nie poleciła nam przeniesienia tych pieniędzy na inne działania, tylko je zamroziła. To była pierwsza możliwość, aby na temat portu rozmawiać i my od początku dawaliśmy sygnały, że chcemy to zrobić. Rozmowy się toczą i mam nadzieję, że niedługo będzie finał. Nie chcę uprzedzać faktów i obiecywać, że przywieziemy sukces, bo nie będzie łatwo, ale argumenty, które mamy, wydają się mocne i będzie pole do negocjacji — wyjaśnił marszałek Kuchciński.

Jeśli rozmowy z Komisją Europejską zakończą się sukcesem, to prawie 200 mln zł trafi na rozwój elbląskiego portu. Miasto nie będzie musiało brać udziału w konkursie na przyznanie tych środków, bo rozwój portu to strategiczny projekt Urzędu Marszałkowskiego Województwa Warmińsko-Mazurskiego.

— W momencie, gdy będziemy mieli zielone światło, podpiszemy umowę partnerską z władzami Elbląga. To jest kwestia ogłoszenia kolejnych przetargów i prowadzenia inwestycji. Pewne rzeczy są na tyle przygotowane, że czekają tak naprawdę tylko na środki finansowe. Będziemy chcieli dobrze zainwestować te pieniądze, aby żadne euro się nie zmarnowało. Prezydent i spółka portowa również będą chcieli przeprowadzić inwestycję i ją zamknąć, żeby Elbląg, cały subregion, a przede wszystkim cały region warmińsko-mazurski mógł z tego korzystać i się rozwijać — stwierdził marszałek Kuchciński.

Według danych z 2024 roku, uzyskanych od beneficjenta, koszt inwestycji portowych i okołoportowych oszacowano na kwotę 207 mln zł, czyli ok. 46 mln euro. Dofinansowanie w ramach programu regionalnego Fundusze Europejskie dla Warmii i Mazur może wynosić maksymalnie 85 proc., tj. ok. 176 mln zł (38 mln euro). Do 31 marca 2025 roku instytucje zarządzające mogą przekazać Komisji swoje propozycje zmian w programach, a ta ma cztery miesiące na ich oficjalne zatwierdzenie. To w praktyce oznacza, że decyzje w sprawie portu w Elbląg zapadną w drugiej połowie roku.

EWELIN GULIŃSKA

Dlaczego warto zatrudniać żołnierzy WOT?

Dzięki nowym przepisom pracodawca ma możliwość odliczenia od podstawy opodatkowania od 12 do 24 tys. złotych.

Fot. Zespół prasowy 4W-MBOT

W 4 Warmińsko-Mazurskiej Brygadzie Obrony Terytorialnej służbę pełni ok. 3,5 tysiąca terytorialsów. Spora część z nich łączy ją z aktywnością zawodową poza wojskiem. W regionie są firmy, zatrudniające nawet ponad 20 żołnierzy WOT.

Z początkiem roku weszły w życie przepisy dotyczące ulg podatkowych dla pracodawców zatrudniających żołnierzy Obrony Terytorialnej lub Aktywnej Rezerwy. Ustawa z 1 października 2024 roku, wprowadza pozytywne zmiany w kwestii zatrudniania żołnierzy niezawodowych.

Ustawa wprowadza zachęty dla pracodawców do zatrudniania osób będących żołnierzami niezawodowymi. Od 1 stycznia 2025 roku zaczęły obowiązywać zapisy dotyczące możliwości odliczenia od podstawy opodatkowania kwoty 12 tysięcy złotych, jeżeli zatrudniony w ramach stosunku pracy żołnierz terytorialnej służby wojskowej, jak również żołnierz aktywnej rezerwy pełni co najmniej 1 rok nieprzerwanie terytorialną służbę wojskową lub służbę w aktywnej rezerwie. Kwota ta wzrasta wraz z długością pełnionej służby aż do 24 tysięcy złotych.

Co istotne, mikroprzedsiębiorcy lub mali przedsiębiorcy mogą podwyższać te kwoty 1,5-krotnie. Z kolei pracodawcy zatrudniający przez cały rok podatkowy co najmniej 5 pracowników, którzy nie są mikroprzedsiębiorcami lub małymi przedsiębiorcami, mogą podwyższać te kwoty o współczynnik wynoszący 1,2. Kwota odliczenia przysługuje na każdego zatrudnionego w ramach stosunku pracy żołnierza Terytorialnej Służby Wojskowej lub żołnierza Aktywnej Rezerwy.

Jak przekonują przedstawiciele 4 Warmińsko-Mazurskiej Brygady Obrony Terytorialnej, warto zatrudniać żołnierzy WOT. Dlaczego? Szkolenia odbywają się w czasie wolnym od pracy, co pozwala pracownikom na efektywne zarządzanie czasem. Pracodawcy mają dostęp do harmonogramu szkoleń, co umożliwia lepsze planowanie zasobów w firmie. Mogą ubiegać się o świadczenie pieniężne za okres, w którym pracownik pełnił TSW rotacyjnie, co może zrekompensować poniesione koszty.

4W-MBOT, OPR. TOM

PRACODAWCA PRZYJAZNY WOT

to inicjatywa mająca na celu wyróżnienie i promowanie pracodawców, którzy wspierają swoich pracowników będących żołnierzami Wojsk Obrony Terytorialnej (WOT). Celem tego programu jest stworzenie lepszych warunków pracy dla osób, które łączą życie zawodowe z obowiązkami wojskowymi.

W ramach programu organizowany jest konkurs, w którym mogą brać udział pracodawcy wykazujący się szczególnym wsparciem dla swoich pracowników-żołnierzy. Wyróżnienia przyznawane są w różnych kategoriach, w tym dla mikro, małych, średnich i dużych przedsiębiorstw.

eprasa.pl 73268e80ff

SKARBY WIKINGÓW NA WYSTAWACH W MUZEUM ARCHEOLOGICZNO-HISTORYCZNYM

Dwie wystawy poświęcone skarbom wikingów prezentuje od piątku Muzeum Archeologiczno-Historyczne w Elblągu. Zwiedzający mogą obejrzeć m.in. srebrne monety odkryte przez archeologów w Janowie Pomorskim, w miejscu wikińskiego portu i ośrodka handlowego Truso.

Wystawy „Złoto wikingów. Skarby a polityka od 1800 r." oraz „Srebro wikingów. Skarb monet z Truso" są prezentowane od 17 stycznia do 11 marca w budynku dawnego Gimnazjum Elbląskiego.

Skarb z Truso został odnaleziony podczas badań archeologicznych w 1986 roku, niespełna 10 km od dzisiejszego Elbląga - w miejscu, gdzie we wczesnym średniowieczu istniał wikiński port handlowy. Skarb został ukryty prawdopodobnie w pierwszej połowie IX w.

Składa się on z 11 całych monet i pięciu fragmentów. Wszystkie monety pochodzą z Bliskiego Wschodu - najstarsza została wybita przed 628 rokiem, najmłodsza w 814/815 r. 10 monet to dirhemy abbasydzkie, a jedna to drachma sasanidzka, która jako jedyna w tym skarbie ma na awersie portret władcy (takich praktyk zakazano po podboju islamskim) Chosrowa II, który władał Persją w latach 591-628.

Jak powiedział kurator tej wystawy dr Jakub Jagodziński, skarb jest świadectwem kontaktów handlowych wikingów, ale też intrygujących praktyk ukrywania przez nich cennych przedmiotów w ziemi.

Przypomniał, że wikińscy kupcy wytyczyli szlak określany jako „droga od Waregów do Greków", który łączył we wczesnym średniowieczu Skandynawię z Konstantynopolem i Bliskim Wschodem. „To właśnie tym szlakiem do Europy napływało arabskie srebro. Stanowiło ono ekwiwalent za różne towary, ale przede wszystkim za niewolników" - dodał.

Fot. EG

Według dr. Jagodzińskiego zdeponowanie srebrnych monet w ziemi mogło mieć różne przyczyny. Być może zdecydowały o tym względy pragmatyczne i ukryto je w momencie jakiegoś zagrożenia, ale równie dobrze mogło to mieć związek z praktykami religijnymi, składaniem ofiar bóstwom.

Druga z prezentowanych wystaw to objazdowa wystawa „Złoto wikingów. Skarby a polityka od 1800 r.". Została wyprodukowana przez berlińskie studio museeon, a jej kuratorkami są prof. Isabelle Dolezalek i Charlotte Wenke.

Ekspozycja dotyczy losów dwóch słynnych znalezisk - ważącego 2,5 kg złotego skarbu odkrytego w 1834 r. na farmie Hoen w Norwegii oraz złotej biżuterii odkrytej w latach 1872-74 na wyspie Hiddensee w północnych Niemczech.

Według muzealników opowiada ona „nieoczywistą historię", jaką te wikińskie skarby „napisały" już po odkryciu jako zabytki. „Losy artefaktów splatały się bowiem z wielką polityką, dramatem wojen i próbami zawłaszczenia" - podało w opisie wystawy elbląskie muzeum.

Prezentowane na planszach informacje pokazują m.in., jak w poszczególnych epokach była postrzegana kwestia przynależności i własności tych skarbów, a także tego, czy stanowią one dziedzictwo regionalne, narodowe, czy ogólnoeuropejskie. **PAP**

CO, GDZIE, KIEDY?

OLSZTYŃSKIE KINA

Poniedziałek, 20 stycznia

REPERTUAR MULTIKINO

KOMPLETNIE NIEZNANY / napisy: 13:20, 17:15, 20:15; WOLF MAN / napisy: 11:30, 16:10, 18:40, 21:10; SONIC 3. SZYBKI JAK BŁYSKAWICA / familijny / dubbing: 10:00, 13:10, 14:30, 15:45, 18:20; KLEKS I WYNALAZEK FILIPA GOLARZA / familijny: 10:00, 12:50, 13:50, 16:35, 19:15; BABYGIRL / napisy: 11:55, 15:30, 18:05, 20:45; SZTUKA PIĘKNEGO ŻYCIA / napisy: 10:50, 16:25, 19:00; PUTIN / napisy: 12:00, 14:40, 17:00, 19:30, 21:00; DZIEWCZYNA Z IGŁĄ / napisy: 10:00, 19:50; DALEJ JAZDA: 10:00, 12:20, 17:30, 21:30; VAIANA 2 / familijny / dubbing: 12:40, 15:10; DELFINEK I JA / familijny / dubbing: 14:00; MUFASA: KRÓL LEW / familijny / dubbing: 10:00, 14:35, 17:20; BIRDMAN. 30-LECIE SEARCHLIGHT PICTURES / napisy: 20:00

REPERTUAR HELIOS

KOMPLETNIE NIEZNANY / napisy: 14:40, 17:45, 19:30 ; WOLF MAN / napisy: 16:20, 18:15, 20:15; DZIEWCZYNY Z IGŁĄ / napisy: 19:00; KLEKS I WYNALAZEK FILIPA GOLARZA / familijny: 12:10, 13:10, 14:50, 15:50, 17:30, 18:30; SONIC 3. SZYBKI JAK BŁYSKAWICA / familijny / dubbing: 11:50, 13:00, 14:20, 15:30, 17:00; DALEJ JAZDA: 14:00, 18:45, 21:10; PUTIN / napisy: 16:30, 20:30 ; MUFASA: KRÓL LEW / familijny / dubbing: 15:50; BABYGIRL / napisy: 13:50, 20:40 ; SZTUKA PIĘKNEGO ŻYCIA / napisy: 20:50 ; VAIANA 2 / familijny / dubbing: 12:20, 13:40 ; LISTY DO M. POŻEGNANIA I POWROTY: 21:00

REPERTUAR AWANGARDA

Dziewczyna z igłą - prod. Dania, Polska: godz. 17.45; Sztuka pięknego życia - prod. Francja: 17.45; W pokoju obok - prod. Hiszpania, USA: godz. 17.45; The Outrun - prod. Niemcy: godz. 19.45; Babygirl - prod. USA: godz. 19.45; Kompletnie nieznany - prod. USA: godz. 19.45

20 stycznia

PROJEKCJA FILMU „SAMULOWSCY"

Olsztyn

Projekcja filmu pt. „Samulowscy" ukazującego losy rodziny, niezwykle zasłużonej dla ruchu polskiego na Warmii.

W ramach spotkania zaplanowano również panel dyskusyjny z autorami filmu.

Godz. 11.00, Instytut Północny, ul. Partyzantów 87.

20 stycznia

PLANETARNY KLUB FILMOWY

Olsztyn

Pokaz amerykańskiego komediodramatu z 2010 roku w reż. Ryana Flecka, Anne Boden oraz rozmowa z gościem.

Godz. 18.30, Biblioteka Multimedialna Planeta 11, Al. Piłsudskiego 38.

21 stycznia

„SPOTKANIA Z LITERATURĄ"

Olsztyn

Wydział Humanistyczny UWM zaprasza na kolejne spotkanie z cyklu „Spotkania z literaturą". Tym razem gościem będzie pisarka Wioletta Sawicka. Wioletta Sawicka ma za sobą doświadczenia pedagogiczne i dziennikarskie. Jest autorką kilkudziesięciu powieści obyczajowych (m.in. cykl „Wiek miłości, wiek nienawiści"). Od 2023 roku wydaje sagę pt. „Opowieść warmińska", której akcja rozpoczyna się w okresie plebiscytowym na Warmii, w podolsztyńskim Bartągu. Dotychczas ukazały się cztery tomy, piąty znajduje się w procesie wydawniczym, a szósty w przygotowaniu. Autorka ma na swoim koncie także reportaż pt. „Wilcze dzieci".

Godz. 13.15, Wydział Nauk Humanistycznych (Aula Teatralna), ul. Obitza 1.

21 stycznia

ADAM VAN BENDLER - STAND-UP

Olsztyn

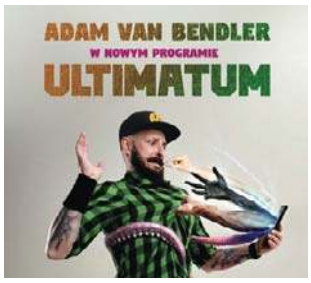

Adam Van Bendler wystąpi ze swoim nowym programem „Ultimatum"!

Godz. 20.00, Aula CEiIK im. A. Wasilewskiej, ul. Kościńskiego 11.

22 stycznia

SPEKTAKL WSPANIAŁEGO TEATRU BEZ NAZWY: „JESZCZE W ZIELONE GRAMY" JERZEGO SZCZUDLIKA

Olsztyn

To swawolna komedia, przechodząca niekiedy w farsę. Nie dotyczy jednak spraw bagatelnych i obojętnych. To teatr zamieniający się miejscami z życiem i życie przechodzące w teatr. Słowo „teatr" jest tu nieprzypadkowe, ponieważ akcja rozgrywa się w środowisku aktorskim. To opowieść o blaskach i cieniach zawodu aktorskiego, ale przede wszystkim o dopadającej nas starości. Jesień życia to ulubiony temat Jerzego Szczudlika, który próbuje oswoić widza z problemami podeszłego wieku, przedstawiając je w sposób żartobliwy, ironiczny, z jego urokami i pokusami nad wiszącą nad głową śmiercią. Rywalizacja aktorów — Leosia oraz Wicia o względy znacznie młodszej i urodziwej Milenki to gwarancja spektaklu z dużą dawką humoru i refleksji.

Godz. 17.00, Stary Ratusz WBP, ul. Stare Miasto 33.

23 stycznia

TEATR KAMISHIBAI - WARSZTATY

Olsztyn

Wyjątkowe warsztaty tworzenia teatru kamishibai w ramach Ferii Zimowych w Olsztyńskim Teatrze Lalek! Podczas warsztatów dzieci będą miały okazję zobaczyć spektakl w teatrze kamishibai, następnie stworzą własną historię, opracują do niej ilustracje, a następnie zaprezentują je w tradycyjnym japońskim teatrze kamishibai – w formie magicznego teatrzyku obrazkowego, który łączy opowieść z obrazami.

Godz. 10.00, Olsztyński Teatr Lalek, ul. Głowackiego 17.

eprasa.pl 73268e80ff

POLSKI EKSPRES W AUSTRALII

TENIS\\\ Iga Świątek ekspresowo awansowała do 1/8 finału (4. rundy) wielkoszlemowego Australian Open, pokonując 6:0 6:1 Brytyjkę Emmę Raducanu. W poniedziałkowy poranek rywalem Polki była Niemka Evą Lys (128. miejsce w światowym rankingu).

Świątek nie dała Raducanu nawet jednej okazji na przełamanie i była od niej zdecydowanie lepsza w każdym aspekcie gry. To było czwarte spotkanie tych zawodniczek i czwarta wygrana Polki.

- Nie powiedziałabym, że jestem bezwzględna. Po prostu staram się być tak samo nastawiona i tak samo skupiona, bez względu na wynik - wyjaśniła Polka. - To nie tak, że chcę coś pokazać. Po prostu gram swój tenis. Jeśli działa, to po co przestawać? Widziałam też wiele meczów, w których ktoś wracał ze stanu 2:5 lub coś w tym stylu. Zawsze trzeba po prostu kontynuować. Nie jest po wszystkim, dopóki się nie skończy - oceniła 23-letnia raszynianka.

AUSTRALIAN OPEN TO PIERWSZY TURNIEJ WIELKOSZLEMOWY, DO KTÓREGO WICELIDERKA ŚWIATOWEGO RANKINGU PRZYSTĄPIŁA Z NOWYM TRENEREM BELGIEM WIMEM FISSETTE'EM. WSPÓŁPRACUJĄ OD PAŹDZIERNIKA, ALE W GRZE ŚWIĄTEK, KTÓRA WYPOWIADA SIĘ O SZKOLENIOWCU W SAMYCH SUPERLATYWACH, WIDAĆ JUŻ POPRAWĘ W PORÓWNANIU DO DRUGIEJ CZĘŚCI ZESZŁEGO SEZONU.

W wolnych chwilach między meczami Polka relaksuje się w licznych parkach, które znajdują się w Melbourne. - Staram się nie zostawać w hotelu zbyt długo, ponieważ za każdym razem, gdy jestem w Polsce, jest zimno, szaro i pochmurno, dlatego teraz wykorzystuję wszelkie okazje, aby po prostu wyjść i cieszyć się Australią. Czuję, że świat ma tutaj lepsze kolory. Wszystko jest jaśniejsze i przyjemniejsze. Znalazłam kilka fajnych miejsc w Melbourne. To ważne, bo trzeba po prostu cieszyć się życiem poza kortem, żeby dobrze grać, a także znaleźć jakiś dystans do wszystkiego. Jeśli skupiasz się tylko na tenisie, to nagle staje się to kwestią życia i śmierci. Tak nie jest. Nie powinno tak być. To tylko tenis. To tylko gra - podkreśliła polska zawodniczka.

W poniedziałek o godz. 9 w 1/8 finału Świątek zmierzy się Evą Lys (128. WTA). 23-letnia pochodząca z Ukrainy Niemka robi furorę w Australii. Inna sprawa, że ma furę szczęścia, bo w zasadzie już dawno powinna się z Australią pożegnać, ponieważ w decydującej rundzie kwalifikacji przegrała z Australijką Destanee Aiavą. Ostatecznie w turnieju głównym zagrała, bowiem zwolniło się miejsce wskutek rezygnacji Rosjanki Anny Kalinskiej.

W trzeciej rundzie Australian Open Iga Świątek (na zdjęciu) wygrała z Brytyjką Emmą Raducanu

Fot. PAP/Marcin Cholewiński

Jako pierwsza awans do ćwierćfinału wywalczyła Aryna Sabalenka - białoruska liderka światowego rankingu pokonała 6:1, 6:2 rozstawioną z numerem 14. Rosjankę Mirrę Andriejewą.

Wśród mężczyzn to samo osiągnął Novak Djokovic, chociaż w meczu z Czechem Jirim Lehecke musiał się trochę bardziej napracować - rozstawiony z siódemką Serb wygrał 6:3, 6:4, 7:6 (7-4).

Zdecydowanie gorsze wspomnienia z Australii tym razem będzie miał Daniił Miedwiediew. Znany rosyjski tenisowy nerwus i niekiedy wręcz cham, za swe naganne zachowanie otrzymał karę w wysokości 76 tys. dolarów. W pierwszej rundzie wielokrotnie uderzył rakietą w siatkę oddzielającą strony kortu, przy okazji niszcząc umieszczoną na niej kamerę, co organizatorzy wycenili na 10 tys. dolarów.

W drugim pojedynku jego zachowanie było jeszcze gorsze, tym bardziej że przegrał z 19-letnim leworęcznym Kalifornijczykiem Learnerem Tienem. Podczas meczu Rosjanin rzucił rakietą w kierunku linii bocznej, pokłócił się również z sędzią po tym, jak został ukarany za powtarzające się błędy przy serwisie, a następnie opuścił obowiązkową pomeczową konferencję prasową. To dodatkowo kosztowało go 66 tys. dolarów grzywny.

A PRZECIEŻ PO ATAKU KACAPII NA UKRAINĘ MOŻNA BYŁO TEGO ROSYJSKIEGO PROSTAKA, TAK JAK INNYCH SPORTOWCÓW SPOD KRWAWEJ CZERWONEJ GWIAZDY, WYRZUCIĆ ZE ŚWIATOWEGO SPORTU. NIE ZROBIONO TEGO, WIĘC MIEDWIEDIEW TERAZ Z LUBOŚCIĄ WCHODZI W UMAZANYCH GÓWNEM WALONKACH NA TENISOWE SALONY.

DRYH

WYNIKI 1/8 FINAŁU

• **Mężczyźni:** Carlos Alcaraz (Hiszpania, 3) - Jack Draper (W. Brytania, 15) 7:5, 6:1 - krecz Drapera, Tommy Paul (USA, 12) - Alejandro Davidovich Fokina (Hiszpania) 6:1, 6:1, 6:1, Alexander Zverev (Niemcy, 2) - Ugo Humbert (Francja, 14) 6:1, 2:6, 6:3, 6:2, Novak Djokovic (Serbia, 7) - Jiri Lehecka (Czechy, 24) 6:3, 6:4, 7:6 (7-4)

>>> Pary ćwierćfinałowe: Alcaraz - Djokovic, Zverev - Paul

• **Kobiety:** Aryna Sabalenka (Białoruś, 1) - Mirra Andriejewa (Rosja, 14) 6:1, 6:2, Paula Badosa (Hiszpania, 11) - Olga Danilovic (Serbia) 6:1, 7:6 (7-2), Anastazja Pawliuczenkowa (Rosja, 27) - Donna Vekic (Chorwacja, 18) 7:6 (7-0), 6:0, Coco Gauff (USA, 3) - Belinda Bencic (Szwajcaria) 5:7, 6:2, 6:1

>>> **Pary ćwierćfinałowe:** Sabalenka - Pawliuczenkowa, Gauff - Badosa

SPRINTEM

TENIS STOŁOWY\\\ W 10. kolejce I ligi kobiet olsztyński beniaminek we własnej hali przegrał z toruńskim Maximusem.

• ENGLISH PERFECT AZS UWM OLSZTYN II - MAXIMUS BROKER TORUŃ 4:6

Wrzosek Wiktoria - Gierach Katarzyna 0:3 (11:13, 13:15, 8:11), Szadkowska Klaudia - Brzęczek Eliza 1:3 (5:11, 4:11, 12:10, 3:11), Wrzosek/Szadkowska - Gierach/Brzęczek 1:3 (11:8, 9:11, 9:11, 7:11), Wrzosek - Brzęczek 3:0 (11:9, 11:3, 11:5), Szadkowska - Gierach 0:3 (5:11, 4:11, 3:11), Myrchel-Rutkowska Anita - Dymińska Kinga 3:0 (11:8, 11:5, 11:1), Kusińska Blanka - Kulczycka Wanessa 0:3 (3:11, 7:11, 5:11), Kusińska/Myrchel-Rutkowska - Kulczycka/Dymińska 3:1 (11:6, 6:11, 11:3, 11:9), Myrchel-Rutkowska - Kulczycka 2:3 (4:11, 12:10, 8:11, 11:6, 5:11), Kusińska - Dymińska 3:0 (11:5, 11:4, 11:3)

• **Inne wyniki:** Emdek Bydgoszcz - Dojlidy Białystok 2:8, Energa Manekin Toruń - MRKS Gdańsk 3:7, GOSRiT Luzino - Agro-Sieć LUKS Chełmno 6:4.

PO 10 KOLEJKACH

1. Nowy Dwór*	17	61:29
2. Dojlidy	14	60:40
3. Maximus	14	57:43
4. Agro-Sieć	13	60:40
5. Bogoria*	13	52:38
6. MRKS	8	51:49
7. AZS UWM II	**7**	**45:55**
8. Luzino	6	35:65
9. Manekin	3	35:65
10. Emdek	3	34:66

* mecz zaległy

>>> W I lidze mężczyzn wygrały Morliny, natomiast gorycz porażki niespodziewanie musiały przełknąć rezerwy Dekorglassu.

• TOP SOLEC KUJAWSKI - ENERGA MORLINY OSTRÓDA 3:7

Jarocki Łukasz - Małachowski Michał 1:3 (8:11, 10:12, 11:6, 9:11), Mitas Jacek - Miastowski Maksymilian 3:1 (3:11, 11:8, 11:3, 11:5), Mitas/Jarocki - Małachowski/Sokołowski Łukasz 2:3 (6:11, 14:12, 11:13, 13:11, 11:13), Jarocki - Miastowski 0:3 (3:11, 10:12, 4:11), Mitas - Małachowski 3:1 (11:9, 11:6, 4:11, 11:2), Majchrzak M. - Majchrzak Aleksander 0:3 (8:11, 2:11, 3:11), Ufnal Mateusz - Sokołowski 0:3 (10:12, 6:11, 5:11), Ufnal/Majchrzak M. - Miastowski/Kwapiś 1:3 (11:7, 11:13, 9:11, 8:11), Majchrzak M. - Sokołowski 1:3 (4:11, 12:10, 5:11, 4:11), Ufnal - Majchrzak A. 3:1 (9:11, 11:4, 11:9, 11:2)

• ÓSEMKA BIAŁYSTOK - DEKORGLASS DZIAŁDOWO II 6:4

Misztal Igor - Lewandowski Patryk 2:3 (9:11, 13:11, 11:9, 8:11, 5:11), Zdzienicki Kamil - Sakowicz Mateusz 3:1 (11:6, 9:11, 11:5, 11:6), Smoter Adam/Zdzienicki - Lewandowski/Sakowicz 2:3 (9:11, 11:6, 12:10, 7:11, 7:11), Misztal - Sakowicz 3:1 (11:9, 8:11, 11:8, 11:8), Zdzienicki - Lewandowski 1:3 (9:11, 7:11, 11:7, 8:11), Perkowski Kacper - Kurowski Kamil 3:2 (11:5, 11:8, 7:11, 2:11, 11:6), Smoter - Miszkurka Jakub 3:2 (11:3, 11:6, 6:11, 7:11, 11:4), Misztal/Perkowski - Kurowski/Miszkurka 3:1 (11:5, 10:12, 11:7, 11:9), Perkowski - Miszkurka 0:3 (4:11, 7:11, 8:11), Smoter - Kurowski 3:1 (12:10, 9:11, 12:10, 11:9

• **Inne wyniki 10. kolejki:** Balta AZS AWFiS Gdańsk II - Darz Bór Karnieszewice 4:6, Proste Domy Anart Gorzovia Gorzów W. - Griffin's-Spin Szczecin 5:5.

DRYH

PO 10 KOLEJKACH

1. Pogoń L.*	18	66:24
2. Dekorglass II**	**14**	**70:40**
3. Griffin's-Spin	12	49:51
4. Gorzovia	11	50:50
5. Darz Bór	10	46:54
6. Morliny	**10**	**53:47**
7. AZS AWFiS II	9	47:53
v 8. Ósemka	6	40:60
9. Pogoń M.*	6	40:50
10. Top Solec**	4	39:71

* mecz mniej ** mecz więcej

eprasa.pl 73268e80ff

CIEKAWY WEEKEND W PLUSLIDZE

SIATKÓWKA W 21. kolejce wielkie emocje były w Częstochowie, bo Norwid w pięciu setach pokonał wicelidera z Zawiercia. Jutro mecz Indykpol AZS - Jastrzębski Węgiel.

Pięć setów było także w Gorzowie, gdzie gospodarze po zaciętym boju (30:28 w drugim secie i 16:14 w tie-breaku) pokonali Stal. Mimo porażki zespół z Nysy może mieć powody do zadowolenia, bowiem jego przewaga nad strefą spadkową wzrosła do pięciu punktów. Trudno bowiem sobie wyobrazić, że we wtorek Barkom coś ugra w Warszawie. Tego samego dnia przed trudnym zadaniem stanie Indykpol AZS, ponieważ do Olsztyna przyjedzie lider. Więcej o meczu jutro.

Rys. Zbigniew Piszczako

• **21. kolejka:** Trefl Gdańsk - Nowak-Mosty Będzin 3:1 (27:29, 25:21, 25:18, 25:15), Cuprum Stilon Gorzów - Stal Nysa 3:2 (25:17, 22:25, 30:28, 19:25, 16:14), Steam Hemarpol Norwid Częstochowa - Aluron CMC Warta Zawiercie 3:2 (30:28, 23:25, 22:25, 25:20, 15:12), GKS Katowice - Asseco Resovia Rzeszów 0:3 (18:25, 18:25, 17:25), Skra Bełchatów - ZAKSA Kędzierzyn-Koźle 2:3 (25:21, 22:25, 27:25, 15:25, 12:15), po oddaniu gazety do druku zakończył się mecz Ślepsk - LUK; **wtorek:** Indykpol AZS - Jastrzębski Węgiel (17.30), Projekt - Barkom (20.30).

PO 21 KOLEJKACH

1. Jastrzębski*	51	55:21
2. Warta	49	54:26
3. Projekt*	46	54:23
4. ZAKSA*	42	47:31
5. LUK*	41	48:29
6. Norwid	37	47:39
7. Resovia	34	46:43
8. Skra	31	42:44
9. Ślepsk*	28	41:43
10. Indykpol AZS**	**28**	**36:36**
11. Stilon	27	37:45
12. Trefl	26	38:48
13. Stal	18	29:53
14. Barkom*	13	28:51
15. Będzin	12	21:55
16. Katowice	9	22:57

* mecz mniej ** 2 mecze mniej

>>> **16. kolejka II ligi mężczyzn:** AZS UWM Olsztyn - SMS PZPS Spała 2 0:3 (18:25, 21:25, 25:27), Sparta Grodzisk Maz. - MTS Międzyrzec Podlaski 3:0, Kartopol Kobyłka - SKK Belsk Duży 2:3, Metro Family Warszawa - Camper Wyszków 0:3, Lechia Tomaszów Maz. II - Wola Tramwaje Warszawskie 0:3, Necko Augustów - KKS Kozienice 3:0.

• **Czołówka tabeli:** 1. Augustów 16; 2. Sparta 38; 3. Camper 35 (...) 8. AZS UWM 21.

>>> **13. kolejka II ligi kobiet:** Powiat Kołobrzeski - Chemik SMS Olsztyn 3:0 (25:14, 28:26, 25:15), SMS Police - Energetyk Poznań 2 3:1, Skarpa Toruń - AZS UG 1:3, ZSMS Poznań - Szamotulanin Szamotuły 0:3.

• **Czołówka tabeli:** 1. Police 35; 2 2. Szamotulanin 34; 3. AZS UG 32 (...) 8. Chemik 9. **DRYH**

PARTNER STRATEGICZNY

citi citi handlowy

ORGANIZATOR

GAZETA OLSZTYŃSKA DZIENNIK ELBLĄSKI

PARTNERZY

POWIAT OLSZTYŃSKI
OLSZTYN
O!GRÓD Z NATURY
Aura Centrum Olsztyna
Warmińska Aura #poprawsobienastrój
GALERIA WARMIŃSKA
WARMIA MAZURY
BANK SPÓŁDZIELCZY W SZCZYTNIE rok zał. 1910
UNIWERSYTET WARMIŃSKO-MAZURSKI W OLSZTYNIE

PATRONI HONOROWI

WOJEWODA WARMIŃSKO-MAZURSKI Radosław Król
MARSZAŁEK WOJEWÓDZTWA WARMIŃSKO-MAZURSKIEGO Marcin Kuchciński
STAROSTA OLSZTYŃSKI Andrzej Abako
PREZYDENT OLSZTYNA Robert Szewczyk
PREZYDENT MIASTA EŁKU Tomasz Andrukiewicz
JM REKTOR UNIWERSYTETU WARMIŃSKO-MAZURSKIEGO W OLSZTYNIE Jerzy A. Przyborowski

64. PLEBISCYT NA 10 NAJPOPULARNIEJSZYCH SPORTOWCÓW WOJ. WARMIŃSKO-MAZURSKIEGO

PATRONI MEDIALNI

GAZETA OLSZTYŃSKA DZIENNIK ELBLĄSKI COTV BIZNES WARMII I MAZUR MAW MARKI WARMII I MAZUR wawa.info PORTAL DLA WARSZAWY I MAZOWSZA

7024otbp-E-K

64. PLEBISCYT NA 10 NAJPOPULARNIEJSZYCH SPORTOWCÓW WOJ. WARMIŃSKO-MAZURSKIEGO

Partner strategiczny

citi citi handlowy

GŁOSUJĘ NA:

1. .....
2. .....
3. .....
4. .....
5. .....
6. .....
7. .....
8. .....
9. .....
10. .....

Pełna lista kandydatów dostępna na **https://gazetaolsztynska.pl/sport/plebiscyt**. Kupon należy dostarczyć do 10 lutego 2025 r. na adres: **Galindia Sp. z o.o., 10-364 Olsztyn, ul. Tracka 5, z dopiskiem „Plebiscyt".**

Imię i nazwisko .....

Adres .....

Tel. ..... Email: .....

Oświadczam, że zapoznałem się i akceptuję regulamin plebiscytu, który jest dostępny w siedzibie spółki i na stronie internetowej https://gazetaolsztynska.pl/sport/plebiscyt. Administratorem danych osobowych podanych na kuponie jest Galindia Sp. z o.o. z siedzibą w Olsztynie przy ul. Trackiej 5. Podane dane będą przetwarzane wyłącznie w celu przeprowadzenia plebiscytu. Uczestnikom przysługuje prawo dostępu do treści swoich danych oraz ich poprawiania. Podanie danych osobowych jest dobrowolne, lecz niezbędne do przeprowadzenia plebiscytu.

Data i podpis .....

☐ Wyrażam dobrowolną zgodę na przetwarzanie moich danych osobowych w celach marketingowych realizowanych przez Galindia Sp. z o.o.

☐ Wyrażam dobrowolną zgodę na otrzymywanie od Galindia Sp. z o.o. informacji handlowych drogą elektroniczną na podany adres poczty e-mail i numer telefonu.

Wyrażenie powyższych zgód jest dobrowolne.

Data .....

Podpis .....

GAZETA OLSZTYŃSKA DZIENNIK ELBLĄSKI

BAL SPORTU i BIZNESU 2025

6924OTBP-A-K

eprasa.pl 73268e80ff

SPRINTEM

REKREACJA Podczas weekendu w olsztyńskiej Uranii odbył się DBK Stomil Cup 2025. Przez trzy dni na dwóch arenach przy Piłsudskiego 44 królowała koszykówka, piłka nożna, dart oraz szachy. W sobotni wieczór w ramach imprezy rozpoczęły się obchody 80-lecia Stomilu Olsztyn. W trakcie eventu na głównej arenie hali Urania odbył się widowiskowy finał darta, w którym Wojciech Pasinski wygrał 4:0 z Mateuszem Piwnickim. Natomiast wśród kobiet najlepsza okazała się Małgorzata Markowska, która w finale pokonała 5:1 Karolinę Maślak. Z kolei wśród juniorów zwyciężył Krystian Galewski - w finałowym meczu wygrał 5:2 z Kacprem Kass. Obszerna relacja z imprezy we wtorkowym wydaniu „Gazety Olsztyńskiej".

PIŁKA NOŻNA\\\ Wyniki sparingów: Stomil II Olsztyn - DKS Dobre Miasto 0:1 (mecz trwał 45 minut), Mamry Giżycko - Stomil II Olsztyn 3:0 (mecz trwał 45 minut), Mamry Giżycko - DKS Dobre Miasto 0:1 (45 minut), Tęcza Biskupiec - Pisa Barczewo 2:0 (45 minut), Tęcza Biskupiec - Polonia Lidzbark Warmiński 0:0 (45 minut), Polonia Lidzbark Warmiński - Pisa Barczewo 4:0 (45 minut), Granica Kętrzyn - Orlęta Reszel 2:1, GKS Stawiguda - Olimpia Olsztyn 3:4, Unia Susz - PFT Sampława 6:1, Mrągowia Mrągowo - Znicz Biała Piska 1:4, Sokół Ostróda - Constract Lubawa 3:2. **EM**

PIŁKA RĘCZNA\\\ 10. kolejka II ligi mężczyzn: Czarni Olecko - Handball Czersk 31:32 (17-14), SMS ZPRP I Kwidzyn - Wybrzeże II Gdańsk 37:29 (18-11), Alfa 99 Strzelno - Handball Elbląg 21:32 (12-15); środa: Politechnika Koszalińska Koszalin - BSMS Bartoszyce, SMS ZPRP II Kwidzyn - Wybrzeże III Gdańsk.

PO 10 KOLEJKACH

1. SMS I K.	27	326:272
2. Elbląg	**25**	**292:217**
3. Czersk	21	302:270
4. Politechnika*	18	287:267
5. Wybrzeże II	17	309:294
6. Alfa	15	316:338
7. Czarni	**6**	**323:334**
8. SMS II K.*	6	257:286
9. Wybrzeże III*	6	240:324
10. BSMS*	**3**	**268:318**

* mecz zaległy

OGŁOSZENIA DROBNE \ KONDOLENCJE

NIERUCHOMOŚCI

sprzedam

WWW.DOMKIANGIELSKIE.PL 503-103-703

ROLNICTWO

zwierzęta hodowlane

SKUP bydła rzeźne i eksportowe, wysokie ceny szybka płatność, 451-521-555

Z głębokim żalem i smutkiem przyjęliśmy wiadomość o śmierci naszej Koleżanki

Elżbiety Kalinowskiej

Lekarz specjalista medycyny pracy oraz chorób wewnętrznych, zawsze oddana swoim pacjentom. Odeszła zdecydowanie za wcześnie, na zawsze pozostanie w naszej pamięci...

Rodzinie i Przyjaciołom Zmarłej

składamy wyrazy głębokiego współczucia.

Koleżanki i Koledzy
z Warmińsko-Mazurskiej Izby Lekarskiej
w Olsztynie

8725opb1-a-M

Z głębokim żalem zawiadamiamy, że 16 stycznia 2025 r. zmarł Nasz Kochany Tata, Dziadek i Teść

ś. † p. Jan Wekwart

Uroczystości pogrzebowe rozpoczną się 21 stycznia 2025 r. (wtorek) o godz. 13.00 pożegnaniem, a o godz. 13.10 mszą świętą pogrzebową w kościele pw. NSPJ przy ul. Kopernika w Olsztynie. Ceremonia pochowania odbędzie się na cmentarzu komunalnym przy ul. Wadąskiej w Olsztynie – Dywity.
Pogrążona w żałobie rodzina

AR_17.01-M

„Nie umiera ten, kto trwa w sercach i w pamięci naszej"

Z głębokim żalem zawiadamiamy, że dnia 16.01.2025 r. odszedł od nas na zawsze Nasz Kochany Mąż, Tata i Dziadek

ś. † p. ALEKSANDER REISCH

Uroczystości pogrzebowe rozpoczną się dn. 25.01.2025 r. /sobota/ o godz. 11.00 Mszą Św. żałobną w Bazylice Konkatedralnej Św. Jakuba przy ul. Staszica. Ceremonia pochowania Urny z Prochami odbędzie się na cmentarzu komunalnym przy ul. Poprzecznej.

Pogrążona w bólu i żałobie Rodzina

Z głębokim żalem zawiadamiamy, że dnia 17.01.2025 r. w wieku 84 lat, odszedł od nas na zawsze Nasz Kochany Tata, Brat i Wujek

ś. † p. ANDRZEJ WOJCIECH HUMIĘCKI

Uroczystości pogrzebowe rozpoczną się dn. 21.01.2025 r. /wtorek/ o godz. 9.00 Mszą Św. żałobną w kościele p.w. Świętego Walentego w Klewkach. Ceremonia pochowania odbędzie się na cmentarzu komunalnym we Włocławku.

Pogrążona w bólu i żałobie Córka i Syn

Z wielkim smutkiem i żalem przyjęliśmy wiadomość o śmierci

ś. † p. Piotra Wojciecha Mieleckiego

Prezesa i założyciela Klubu Strzeleckiego GRYF Biskupiec.

Najszczersze wyrazy współczucia, wsparcia i otuchy w trudnych chwilach

Rodzinie i Bliskim Zmarłego

składają

Przewodnicząca
Rady Miejskiej w Biskupcu
Alina Radziszewska

Burmistrz Biskupca
Kamil Kozłowski

8325opb1-a-M

Pani Dyrektor

Lilianie Magdziak

wyrazy głębokiego współczucia i słowa wsparcia z powodu śmierci

Mamy

składają współpracownicy
z Wydziału Finansów i Budżetu
Warmińsko-Mazurskiego
Urzędu Wojewódzkiego w Olsztynie

8025opb1-a-M

ARKA
USŁUGI POGRZEBOWE
ARKA
Elżbieta Michałowska Anna Michałowska

OLSZTYN (Zatorze), ul. M. Zientary-Malewskiej 2A
89 534 72 42, 605 635 908

OLSZTYN (Jaroty), ul. Herberta 16/24
(wejście od Wilczyńskiego, naprzeciw „Medyka")
89 526 66 01, 605 665 909

www.arkaolsztyn.pl

Całodobowy przewóz zmarłych

614619opb1-k-M

Z głębokim smutkiem i żalem żegnamy

Pana

Aleksandra Reisch

Wieloletniego Dyrektora i Prezesa Państwowej Komunikacji Samochodowej na terenie Warmii i Mazur.

Cenionego organizatora i fachowca z zakresu transportu regionalnego, krajowego i międzynarodowego oraz turystyki. Wspaniałego i życzliwego szefa.

Rodzinie oraz Bliskim

składamy wyrazy głębokiego współczucia.

Zarząd i Pracownicy oraz Rada Nadzorcza
PO WARMIA Sp. z o.o. w Olsztynie

8125opb1-a-M

Z głębokim żalem i smutkiem żegnamy

Aleksandra Reischa

założyciela i długoletniego
Prezesa Warmińsko-Mazurskiego
Zrzeszenia Przewoźników Drogowych w Olsztynie.

Rodzinie i Bliskim

składamy wyrazy głębokiego współczucia.

Członkowie WMZPD wraz z Zarządem

8225opb1-a-M

Panu **Krzysztofowi Czarkowskiemu**

wyrazy głębokiego żalu i współczucia z powodu śmierci

Mamy

składa Warmińsko-Mazurski Kurator Oświaty
wraz z pracownikami Kuratorium Oświaty w Olsztynie

8425opb1-a-M

eprasa.pl 73268e80ff

BIEDA Z NĘDZĄ ZAGRAŁY W ATAKU

PIŁKA RĘCZNA\\\ Na zakończenie rywalizacji w grupie A mistrzostw świata Polacy musieli pokonać Szwajcarów, by awansować do drugiej rundy. Niestety, biało-czerwoni po raz kolejny zawiedli na całej linii, w efekcie pożegnali się z turniejem.

• POLSKA - SZWAJCARIA 28:30 (15:18)

W dotychczasowych 42 meczach biało-czerwoni zwyciężyli 21 razy, Szwajcarzy triumfowali 15-krotnie, a sześć spotkań zakończyło się remisem. Ostatni raz obie drużyny o stawkę zmierzyły się w Euro 2020. Szwajcarzy wygrali wtedy 31:24. Natomiast biało-czerwoni ostatnią wygraną zanotowali w czerwcu 2008 roku w kwalifikacjach mistrzostw świata - na zwycięstwo 32:24 zapracował wówczas też Marcin Lijewski, zdobywca trzech bramek.

Na inaugurację obecnych MŚ biało-czerwoni zebrali dobre noty, ale przegrali z wicemistrzami olimpijskimi Niemcami 28:37. Z Czechami zespół Marcina Lijewskiego - prezentując się beznadziejnie w ataku - zremisował 19:19 (w ostatniej akcji Polacy trafili w poprzeczkę).

W TEJ SYTUACJI STAWKĄ MECZU ZE SZWAJCARAMI DLA BIAŁO-CZERWONYCH BYŁO BYĆ ALBO NIE BYĆ W TYCH MISTRZOSTWACH. PIERWSZA POŁOWA DŁUGO BYŁA WYRÓWNANA, JEDNAK WIELE ZŁEGO WYDARZYŁO SIĘ PRZY WYNIKU 10:10, GDY JEDEN Z RYWALI... POWĘDROWAŁ NA ŁAWKĘ REZERWOWYCH. TE DWIE MINUTY POLACY SPIEPRZYLI WRĘCZ KONCERTOWO, GRĘ W PRZEWADZE PRZEGRYWAJĄC 0:2!

Mimo to była szansa na w miarę korzystny wynik do przerwy, niestety, trzy ostatnie akcje biało-czerwoni w swoim stylu zepsuli. Efektem była trzybramkowa przewaga Szwajcarów. Drugą połowę rozpoczęli - w co trudno uwierzyć - jeszcze gorzej, bowiem po trzech minutach rywale wygrywali już 21:15!

Fot. PAP/Adam Warżawa

Jedna z interwencji Marcela Jastrzębskiego w meczu ze Szwajcarią

Co prawda potem nastąpiło niespodziewane przebudzenie Polaków, którzy zdołali odrobić straty (22:22), ale ten zryw nie był w stanie odmienić losów meczu. Niestety, reprezentacja Polski była po prostu słaba, niekiedy jedynie ponad przeciętny poziom wybijali się bramkarze, lecz w ataku była już prawdziwa bieda z nędzą. W efekcie podopieczni Lijewskiego pożegnali się z MŚ. A o tym, czy ZPRP pożegna się z Lijewskim, pewnie przekonamy się już wkrótce.

• Mecz Niemcy – Czechy zakończył się po oddaniu gazety do druku.

• **Inne wyniki, grupa A:** Szwajcaria - Niemcy 29:31 (14:15); **grupa B:** Algieria - Tunezja 25:26 (9:13), Dania - Włochy 39:20 (18:8); **grupa C:** Francja - Austria 35:27 (19:15), Katar - Kuwejt 25:22 (11:7).

ARTUR DRYHYNYCZ

GRUPA A

1. Niemcy*	4	66:57
2. Szwajcaria	3	76:76
3. Czechy*	2	36:36
4. Polska	**1**	**75:84**

* mecz mniej

GRUPA B

1. Dania	6	118:63
2. Włochy	4	84:87
3. Tunezja	2	72:89
4. Algieria	0	70:105

GRUPA C

1. Francja	6	115:65
2. Austria	4	92:87
3. Katar	2	70:87
4. Kuwejt	0	67:105

SPRINTEM

SKOKI NARCIARSKIE\\\ Paweł Wąsek był piąty, Kamil Stoch 24., a Dawid Kubacki 26. w niedzielnym konkursie Pucharu Świata w Zakopanem. Aleksander Zniszczoł i Jakub Wolny odpadli po pierwszej serii. Zwycięstwo odniósł Daniel Tschofenig. Wąsek uzyskał 136 m i 137 m - 300,3 pkt. 25-latek wyrównał swój najlepszy wynik w karierze. Piąty był również 4 stycznia w Innsbrucku. Stoch skoczył 133 m i 125,5 m - 269,2 pkt, a Kubacki po skokach na 132 m i 120 m otrzymał 257,2 pkt. Anze Lanisek w pierwszej serii skoczył 145 m i był zdecydowanym liderem. Słoweniec w drugiej serii uzyskał jednak tylko 136 m i spadł na czwarte miejsce.
Ostatecznie wygrał lider klasyfikacji generalnej PŚ Daniel Tschofenig. Austriak osiągnął 136 m i 139,5 m - 316,7 pkt. Drugi był Norweg Johann Andre Forfang, który po skokach na 137 m i 136 m stracił do zwycięzcy 7,3 pkt. Trzecie miejsce zajął Austriak Jan Hoerl, który skoczył 136 m i 140 m, uzyskując notę 309,3 pkt.

• W sobotnim konkursie drużynowym Zniszczoł, Stoch, Kubacki i Wąsek zajęli piąte miejsce. Wygrali Austriacy przed Słoweńcami i Norwegami.

PIŁKA NOŻNA\\\ FC Barcelona jedynie zremisowała 1:1 w wyjazdowym meczu z Getafe w 20. kolejce ekstraklasy Hiszpanii. Katalończycy nie wykorzystali okazji, aby bardziej zmniejszyć straty do lidera Atletico Madryt, które przegrało 0:1 w Leganes. Atletico zgromadziło 44 punkty, jego lokalny rywal Real, który broni tytułu, ma 43. Na trzeciej pozycji jest Barcelona - 39.

>>> W Niemczech w 18. kolejce Bundesligi broniący tytułu Bayer Leverkusen pewnie ograł 3:1 Borussię Moenchengladbach i ponownie skrócił do czterech punktów dystans do prowadzącego w tabeli Bayernu Monachium, który wcześniej wygrał 3:2 z VfL Wolfsburg.

SHORT TRACK\\\ Męska polska sztafeta zdobyła srebrny medal mistrzostw Europy. W Dreźnie triumfowali Włosi, a trzecie miejsce zajęli Belgowie. Polacy jechali w składzie: Łukasz Kuczyński, Michał Niewiński, Diane Sellier i Neithan Thomas. Poza tym na najniższym stopniu podium stanęła kobieca sztafeta (Natalia Maliszewska, Nikola Mazur, Gabriela Topolska i Kamila Stormowska) oraz sztafeta mieszana (Maliszewska, Niewiński, Diane Sellier i Stormowska).

PIŁKA RĘCZNA\\\ W 12. kolejce kobiecej Superligi Start odniósł planowe zwycięstwo w Kaliszu.

• ENERGA SZCZYPIORNO KALISZ - ENERGA START ELBLĄG 28:36 (15:20)

Bramki dla Startu: Zych 8, Grabińska 6, Szczepanek 6, Wicik 5, Chwojnicka 4, Pahrabitskaya 3, Dworniczuk 2, Kuźmińska 1, Szczepaniak 1

Wyrównany bój toczył się do 13. minuty, kiedy to Start prowadził jedynie 9:7. Do przerwy elblążanki wypracowały pięciobramkową przewagę, która z drobnymi wahaniami utrzymała się do 48. min (29:24). Wtedy bowiem zespół z Elbląga dostał zadyszki, w efekcie stracił trzy bramki z rzędu! Szybko jednak nadeszło przebudzenie, dzięki czemu ostatnie osiem minut Start wygrał 7:1 i cały mecz 36:28.

• **Inne wyniki:** Piotrcovia Piotrków Tryb. - FunFloor Lublin 26:29 (15:15), Młyny Stoisław Koszalin - Ruch Chorzów 20:19 (10:10)

PO 12 KOLEJKACH

1. Zagłębie*	30	317:213
2. FunFloor*	30	359:266
3. Kobierzyce	30	352:300
4. Start	**25**	**340:356**
5. Urbis**	17	304:284
6. Piotrcovia	12	323:332
7. Ruch	9	324:355
8. Sośnica**	9	226:276
9. Młyny*	6	263:326
10. Szczypiorno*	0	266:366

* mecz mniej ** 2 mecze mniej

>>> Piłkarki ręczne z Gniezna awansowały do ćwierćfinału Pucharu Europejskiego. W rewanżowym spotkaniu 1/8 finału Urbis na wyjeździe pokonał 35:30 (19:15) hiszpański Caja Rural Aula Valladolid, tym samym odrobił jednobramkową stratę z pierwszego meczu (33:34).

>>> W I lidze mężczyzn doszło do olbrzymiej sensacji, bowiem prowadzący w tabeli Grudziądz przegrał na wyjeździe z Tytanami. W efekcie na fotel lidera wskoczył Jeziorak, a jednocześnie wzrosły szanse Warmii na skuteczne włączenie się do walki o awans do Ligi Centralnej.

• **14. kolejka:** Aqua-Instal Jeziorak Iława - Port Service Wybrzeże I Gdańsk 46:32 (21:17), USAR Kwidzyn - SMS ZPRP Kwidzyn 23:39 (9:19), Sambor Latocha Agropom Tczew - SMS ZPRP II Płock 26:37 (10:15), Tytani Wejherowo - Bodega Grudziądz 35:33 (14:18); **mecze przełożone:** Szczypiorniak Olsztyn - KPR Gryfino (8 lutego). Sparta Oborniki - Warmia Energa Olsztyn (22 lutego), Abramczyk AZS UKW Bydgoszcz - Jedynka KODO Morąg (15 marca)

DRYH

PO 14 KOLEJKACH

1. Jeziorak	**38**	**501:398**
2. Grudziądz	36	449:376
3. SMS Kwidzyn	35	504:414
4. Warmia*	**33**	**463:380**
5. SMS II Płock	25	455:393
6. Jedynka*	**25**	**420:387**
7. Sparta*	23	453:420
8. Wybrzeże I	20	446:465
9. Tytani	17	408:446
10. Gryfino*	13	431:466
11. Sambor	8	353:446
12. USAR	6	343:477
13. AZS UKW*	3	364:420
14. Szczypiorniak*	**3**	**324:426**

* mecz zaległy

eprasa.pl 73268e80ff

125opbp-g-M

eprasa.pl 73268e80ff

RELAKS z Gazetą Olsztyńską

Sudoku

	6			7			8	
	5				8	9		
	7		3	4		1		
4	3	5		2		8	9	
2	9	6						4
	1	7		9	5	3	2	
5	8	3				7		2
	4		2	5				
6				3				

722

		6	5	7				
7			9	8	6	1		
	1		2				7	
5		3	4		8		1	
	9			3	5	6	4	
		4	7				5	
		7	6	5				
				1			2	
9			8			7		

723

4						1	6	9
			3	1		8	2	
2	1			8		4	3	5
	3		2					4
8				9		7	1	2
9	4		7				5	
	2	4					7	
1				2		5		
	7				9			6

724

Znajdź 10 różnic

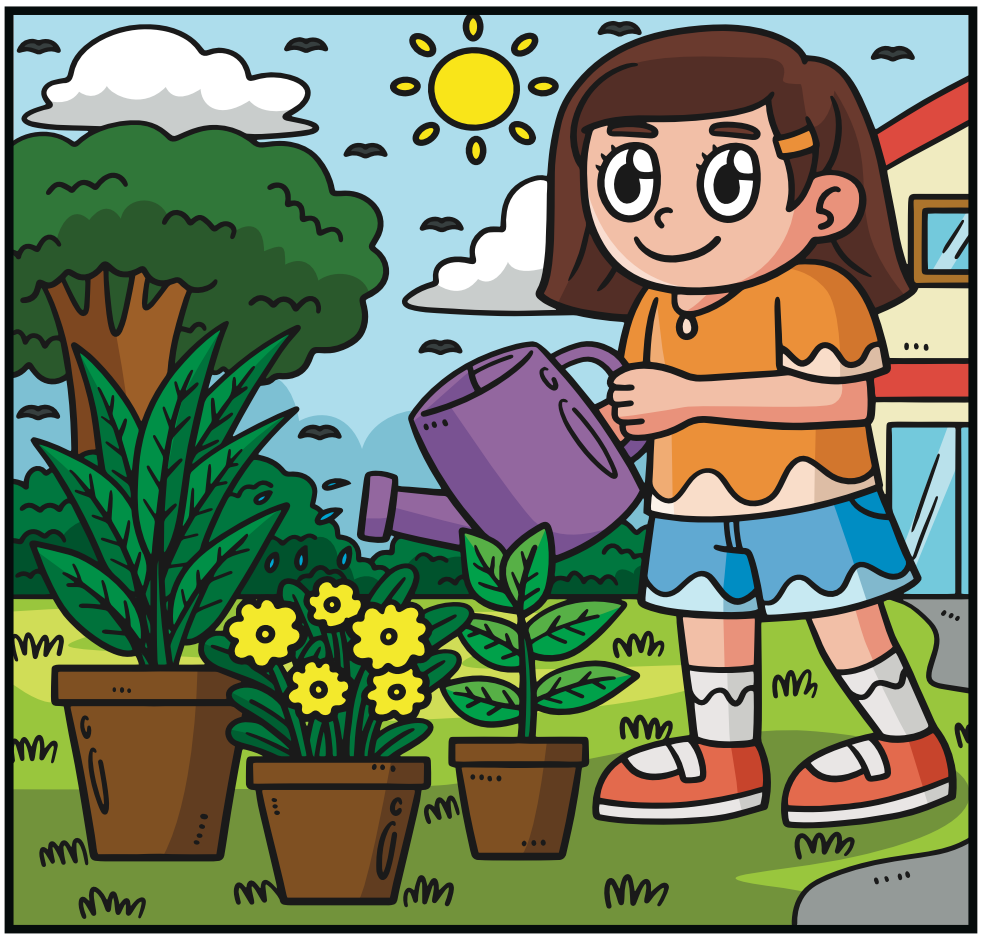

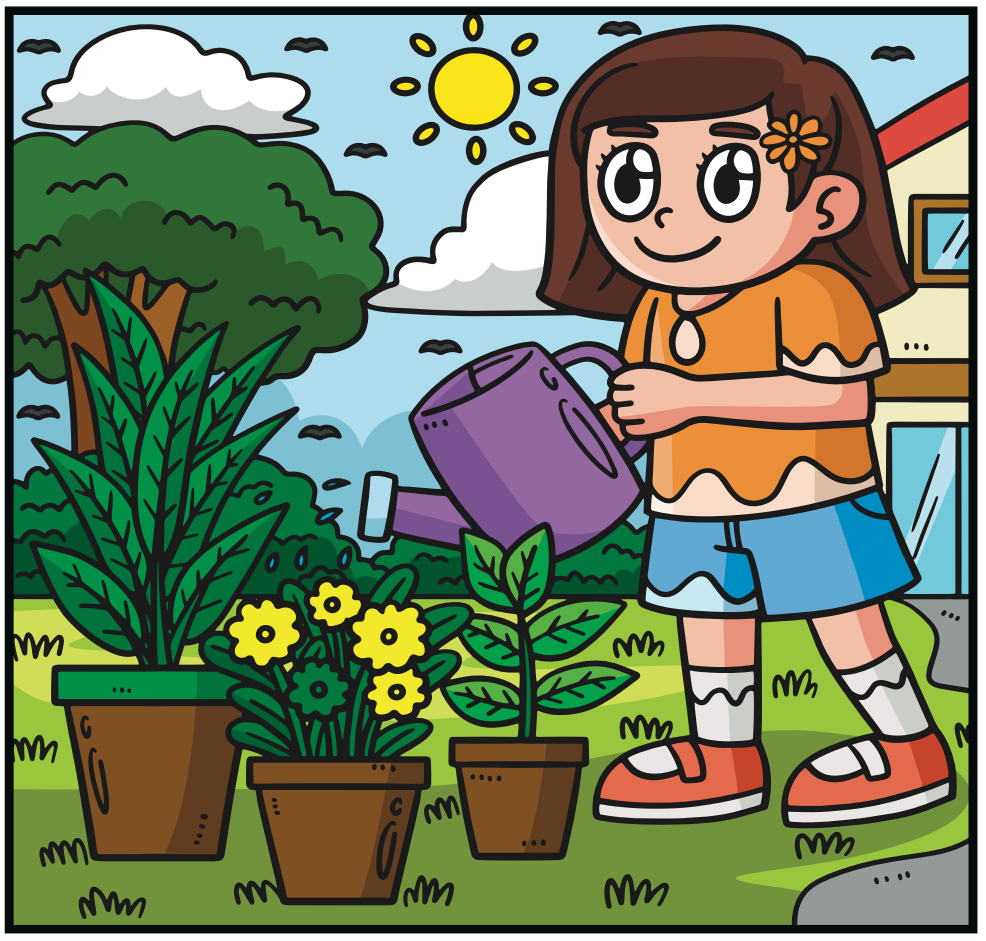

eprasa.pl 73268e80ff

KRZYŻÓWKA z HASŁEM

Litery z pól ponumerowanych od 1 do 24 utworzą rozwiązanie niniejszej krzyżówki

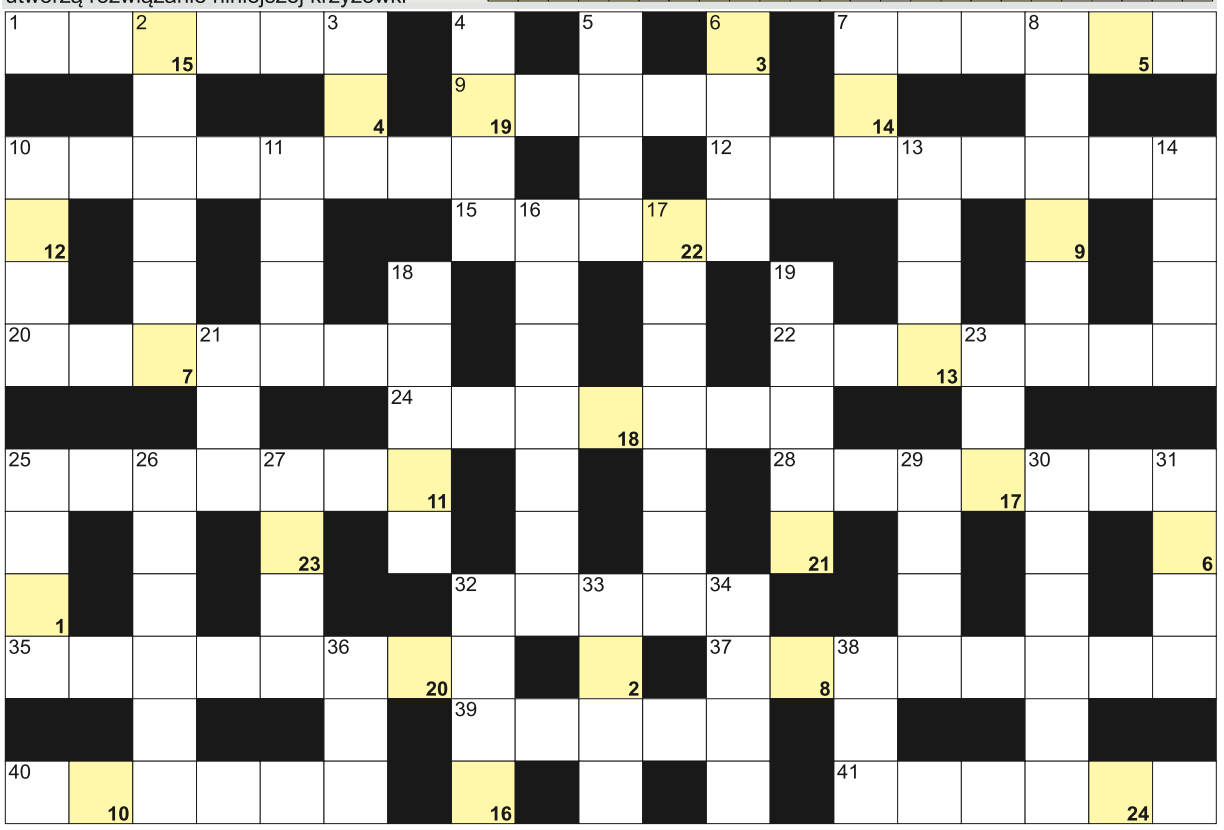

POZIOMO: 1) przygoda miłosna, flirt; 7) przeciwieństwo nieba; 9) drzewo z jedwabnikami; 10) kit pszczeli inaczej; 12) miesiąc z zaduszkami; 15) manna, gryczana lub jaglana; 20) płynie przez Paryż; 22) ... Seniorów, organ w sejmie; 24) dawne ostre narzędzie do golenia; 25) pszczelarz w dawnych czasach; 28) Szymborska, poetka; 32) dzieci zjeżdżają nimi po śniegu; 35) największe jezioro Salwadoru; 37) trzęsąca się potrawa z nóżek; 39) Bohun w powieści Sienkiewicza; 40) żydowski dzień odpoczynku; 41) samiec pszczoły. **PIONOWO:** 2) Sławomir, napisał "Emigrantów"; 3) przyprawa z Wieliczki; 4) syberyjskie miasto nad Irtyszem; 5) grecki bóg wojny; 6) gimnastyczna lub operacyjna; 7) startowy dla samolotów; 8) domowe pantofle; 10) wierny czworonóg; 11) płynie przez Kościan; 13) fotel króla; 14) kolczasty na płocie; 16) amerykański stan z Phoenix; 17) wyrabia biżuterię; 18) piaskowa do jedzenia; 19) rzeka w Makowie Podhalańskim; 21) Stwosz, twórca ołtarza w Kościele Mariackim; 23) nasyp wzdłuż rzeki; 25) stolica włoskiej Apulii; 26) rokietta siewna inaczej; 27) rzeka w Wiślicy; 29) kaustyczna do zabrudzeń; 30) okres postu z roratami; 31) graniczy z Europą; 32) surowiec na tofu; 33) lisia kryjówka, jama; 34) Newerly, polski pisarz; 36) bolec łączący blachy; 38) podniebny rejs balonem.

JOLKA z HASŁEM

Wyrazy z kolorowych bloków czytane od lewej ułożą hasło:

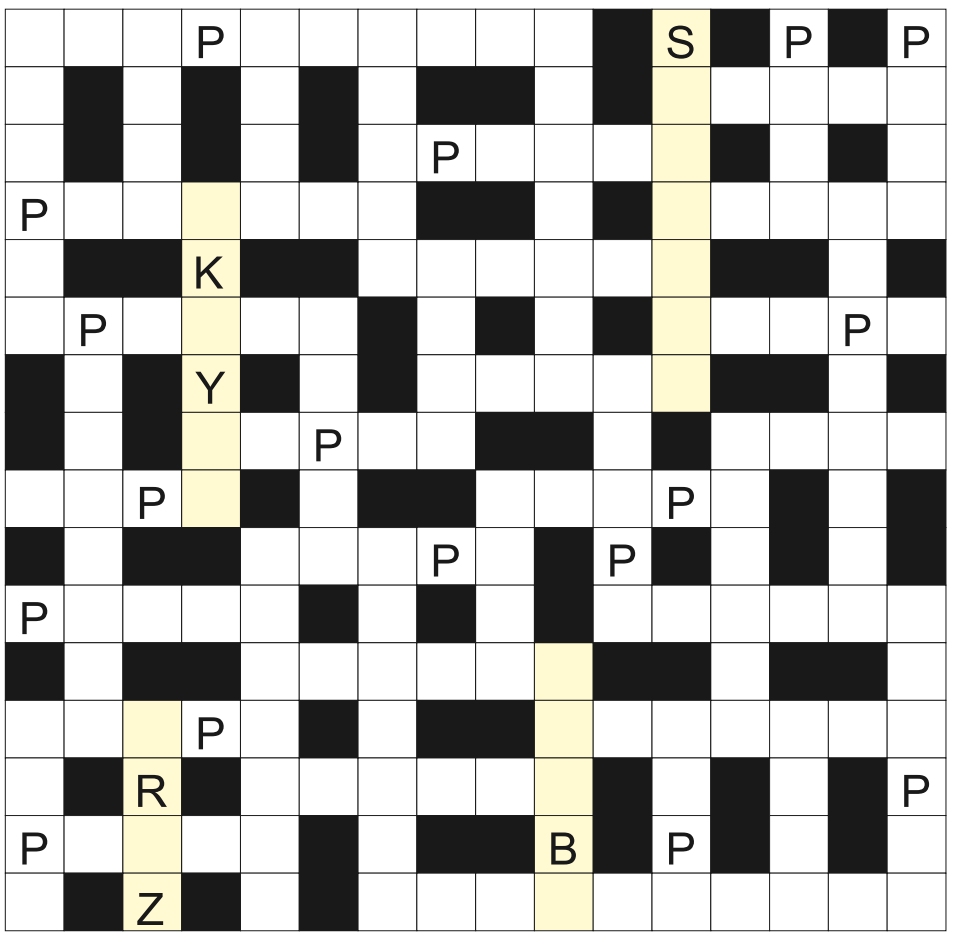

Po lewej ujawniliśmy spółgłoski "P". Miejsce wpisu haseł do odgadnięcia. Rozwiązaniem jest hasło z kolorowych bloków, czytanych od lewej.

Państwo z Kairem; uprzejma, pochlebna pochwała; tlenowy w wyposażeniu nurka; niewielki potok, rzeczka; sztuczny paznokieć; psia ręka; po mieczu lub po kądzieli w rodzinie; przechadzka po parku; niemieckie województwo; inaczej oszczer, ryba; stołowe lub uliczne z żarówkami; pospolity gatunek zająca; gaszone do bielenia drzew; płatnica dla stolarza; rozgrywka siatkarska lub piłkarska; słaby punkt Achillesa; szkło powiększające z rączką; inna nazwa sylaby; dzieło kartografa; "... Bovary", powieść Gustave'a Flauberta; ostrzegawcze przy drodze; topola drżąca inaczej; grusza Faworytka inaczej; psi talerz; pierwiastek Tc; ośmieszający, dowcipny portret; więzienny pokoik; kubański wyrób z liści tytoniu; państwo z papieżem; w parze z mamą; koreańska wódka; grobowiec egipskich faraonów; dymią na dachach; rzeźbione godło plemienia Indian; ślady dla policyjnego psa; znak stawiany na końcu zdania; wyraz nieakcentowany; zakład pracy górnika; wieczne służyły do pisania; zakazany, omijany temat; inaczej kalait, minerał; Uznam, Ibiza lub Kreta.

Sprawdź się w SUDOKU: wypełnij diagram 9×9 w taki spo-sób, aby w każdym wierszu, w każdej kolumnie i w każdym z dziewięciu pogrubionych kwadratów 3×3 znalazło się po jednej cyfrze od 1 do 9:

7	4	5	3	9	6		2	8
	9			8	4		7	3
8		2	1				4	
		1	9	2				
		9			3		1	5
						6	9	2
			6		2	3		
	5	7			1	4	6	
	1	3						7
		9	4	2			6	
	7		9		5	3		2
5					3		9	
			8		1		2	
2	6						5	1
	1	8	2			4		
3	8				4		1	9
	9	4		3		6	8	5
	2	1			8		3	

WYKREŚLANKA: poniżej ukryliśmy 24 gatunki drzew i krzewów. Wykreślisz je wszystkie od góry do dołu, od lewej do prawej oraz na ukos. Znajdź i wykreśl wyrazy: Cyprys, Brzoza, Sosna, Dereń, Grab, Grusza, Dąb, Jesion, Kasztan, Klon, Kłęk, Lilak, Lipa, Bez, Buk, Morwa, Olsza, Platan, Orzech, Śliwa, Sumak, Surmia, Wiąz, Cis.

K	W	I	Ś	O	J	B	O	Ń	A
S	N	I	C	S	R	L	I	L	A
G	U	R	Ą	Y	S	Z	I	D	K
R	K	M	Ś	Z	P	L	E	P	S
E	G	B	A	J	A	R	L	C	A
K	O	R	E	K	E	A	Y	I	H
O	L	Z	D	Ń	T	S	G	S	U
Ń	E	O	E	A	B	R	I	Z	M
Ł	Ń	Z	N	A	U	K	G	O	E
U	S	A	Ś	S	K	Ó	R	W	N
K	O	O	Z	T	U	W	A	I	O
O	B	A	S	A	A	R	B	Ś	O
Ś	R	E	Ą	N	R	E	M	L	C
K	A	S	Z	T	A	N	D	I	B
I	Z	K	Ł	Ę	K	Ą	S	W	A
T	A	B	O	R	B	I	W	A	K

eprasa.pl 73268e80ff

17 - 23 stycznia 2025

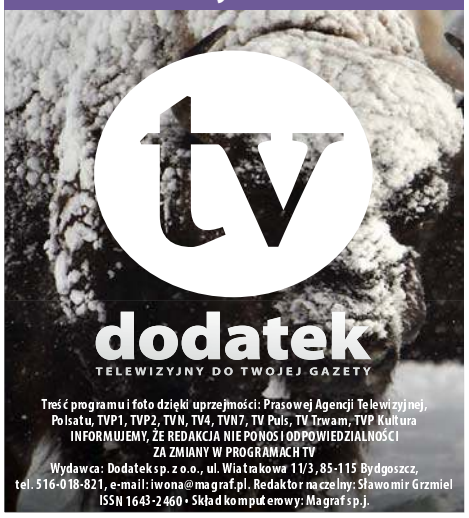

Treść programu i foto dzięki uprzejmości: Prasowej Agencji Telewizyjnej, Polsatu, TVP1, TVP2, TVN, TV4, TVN7, TV Puls, TV Trwam, TVP Kultura
INFORMUJEMY, ŻE REDAKCJA NIE PONOSI ODPOWIEDZIALNOŚCI ZA ZMIANY W PROGRAMACH TV
Wydawca: Dodatek sp. z o.o., ul. Wiatrakowa 11/3, 85-115 Bydgoszcz, tel. 516-018-821, e-mail: iwona@magraf.pl. Redaktor naczelny: Sławomir Grzmiel
ISSN 1643-2460 • Skład komputerowy: Magraf sp.j.

Piątek

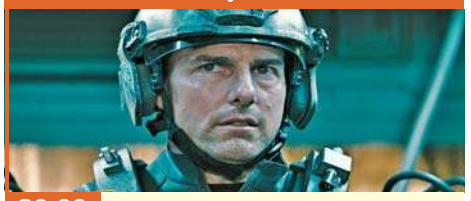

20:00 TVN

Na skraju jutra

SF, USA, Kan., 2014

Rasa obcych, zwanych Mimikami, przypuściła na Ziemię bezlitosny atak i rozprzestrzeniła się niczym pszczeli rój, obracając w ruinę całe miasta i zostawiając za sobą miliony ludzkich ofiar. Podpułkownik Bill Cage (Tom Cruise) zostaje rzucony w sam środek misji samobójczej. Cage ginie podczas akcji, zabijając jednego z obcych. Budzi się jednak rankiem w dniu swojej śmierci i jest zmuszony walczyć i umierać... bez końca. Kontakt z kosmitą spowodował, że Cage znalazł się w pętli czasu i został skazany na przeżywanie wciąż tej samej brutalnej walki.

INNE DATY EMISJI: PONIEDZIAŁEK, 23:20

Sobota

22:40 TVN 7

Incepcja

Thriller, SF, USA, Wlk. Bryt., 2010

Dom Cobb jest zdolnym złodziejem, najlepszym w niebezpiecznej dziedzinie ekstrakcji, czyli wykradania cennych sekretów z głębokiej podświadomości podczas fazy marzeń sennych, kiedy umysł jest najbardziej wrażliwy. Rzadkie umiejętności Cobba uczyniły go pożądanym graczem w nowym zdradzieckim świecie korporacyjnego szpiegostwa, ale również międzynarodowym zbiegiem i kosztują go wszystko co kiedykolwiek kochał. Teraz Cobb dostaje szansę odkupienia. Jedno ostatnie zadanie może przywrócić mu jego dawne życie, ale tylko jeśli uda mu się dokonać niemożliwego - incepcji.

Niedziela

23:50 TVP KULTURA

Ból i blask

Dramat, Hiszpania, 2019

Film otrzymał dwie nominacje do Oscara: dla najlepszego aktora Antonio Banderasa i za najlepszy film międzynarodowy dla Pedro Almodóvara. Aktor wcielił się w Salvadora Mallo, uwielbianego przez fanów reżysera, który pogrąża się w marazmie. Mistrz usuwa się w cień, zaszywa w swoim domu, praktycznie nie wstając z łóżka. Pragnie pozostać z dala od blasku fleszy i fanów. Teraz poświęca się rozmyślaniom o przeszłości, wspomina czasy dzieciństwa, pierwsze miłości oraz fascynacje kinem. Z odrętwienia wyrywa go ważne dla niego zaproszenie.

INNE DATY EMISJI: SOBOTA, 20:00

Poniedziałek

20:00 TVP KULTURA

Dzień świra

Komediodramat, Polska, 2002

Film przedstawia jeden dzień z życia 49-letniego Adasia. Rozwiedziony mężczyzna ze skromnej nauczycielskiej pensji co miesiąc płaci alimenty. Żona, która porzuciła męża nieudacznika, sama wychowuje ich jedynego syna. Niskie zarobki i słaba pozycja społeczna wywołują w bohaterze filmu głębokie frustracje i agresję. Cierpi na nerwicę natręctw, przymusowo licząc wszystkie wykonywane rano czynności. Broniąc się przed otaczającym go światem, tworzy swoisty „dławiący rytuał codziennego życia".

INNE DATY EMISJI: WTOREK, 1:55

Wtorek

20:00 TVP KULTURA

Panna Julia

Teatr Telewizji, 1979

Jean jest lokajem u owdowiałego Hrabiego, który wraz z córką Julią mieszka na prowincji w swoim zamku. Bawi on w krótkiej podróży, podczas gdy w noc świętojańską służba i okoliczni chłopi urządzają huczne zabawy. Uczestniczy w nich także młoda dziedziczka. Jej partnerem do tańca może stać się jedynie Jean, syn parobka, ale mężczyzna przystojny i bywały - kelnerował w hotelach szwajcarskich, chadzał do teatru, dużo czytał. Potrafi więc zręcznie prowadzić konwersację z ekscentryczną panną. Julia rozpoczyna ostentacyjny flirt z lokajem...

Środa

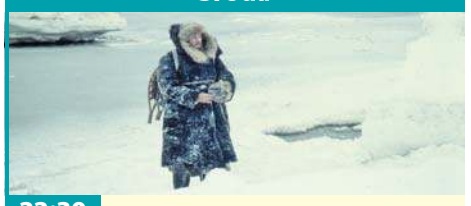

22:30 TV PULS

Jeniec: Tak daleko jak nogi poniosą

Dramat wojenny, Niemcy, 2001

Niemiecki żołnierz Clemens Forrell trafia do radzieckiej niewoli i zostaje skazany na 25 lat robót w rosyjskim łagrze. Pobyt na dalekiej Syberii jest szalenie wyczerpujący, a ucieczka wydaje się wprost niemożliwa. Clemens mimo to podejmuje próbę wydostania się z łagrów, niestety jego plan kończy się fiaskiem. Tęsknota za rodziną oraz wyczerpujące warunki bytowania sprawiają, że niemiecki żołnierz nie zamierza się poddać. Kilka dni później z pomocą sowieckiego lekarza udaje mu się wydostać z niewoli. Aby dotrzeć w rodzinne strony, Clemens musi przebyć tysiące kilometrów...

Czwartek

1:35 TVP KULTURA

Upadłe anioły

Dramat, kryminał, Hongkong, 1995

Wong Chi-Ming jest płatnym zabójcą. Nie lubi i nie chce o nic pytać, woli, żeby inni decydowali, kto i dlaczego ma zginąć.
Niemowa He Zhiwu, były więzień mieszkający z ojcem, nocami włamuje się do sklepów i punktów usługowych. Filmuje wszystko kamerą wideo, zwłaszcza sceny z życia swojego ojca - dozorcy, którego hobby syna wyraźnie irytuje. Ale gdy He śpi, mężczyzna samotnie ogląda nakręcony kadry. Syn będzie je z kolei oglądał, gdy ojciec umrze.
Tymczasem Wong postanawia wycofać się z dotychczasowej pracy. Zostawia agentce wiadomość...

PIĄTEK • 17 stycznia

TVP 1

05:05 Akacjowa 38 - serial kostiumowy, 2016
05:55 Info Poranek
07:00 Transmisja Mszy Świętej
07:30 Dom Matek, 2022
08:00 Alternatywy 4 - serial kom.
09:05 Ranczo - serial obycz., Polska, 2007
10:00 Komisarz Alex - serial krym.
10:50 Ojciec Mateusz - serial
11:35 Okrasa łamie przepisy - magazyn kulinarny
12:10 Agrobiznes
12:30 Agropogoda - magazyn
12:35 Magazyn Rolniczy
12:55 Polarne królestwo Słońca - dok., Niemcy, 2023
14:00 Wichrowe wzgórze - serial obycz., Turcja, 2024
14:55 Jaka to melodia? - teleturniej muzyczny

15:35 Gra słów. Krzyżówka
16:05 Dziedzictwo - serial, Turcja
17:00 Teleexpress; Pogoda
17:20 Jaka to melodia? - teleturniej muzyczny
17:55 Skoki Narciarskie - Puchar Świata, Zakopane - kwalifikacje
19:30 Program inform. 19.30
19:55 Pytanie dnia
20:10 Sport; Pogoda
20:30 Królowie - serial historyczny TVP, 2024
21:05 Klangor - serial
22:05 Vabank II, czyli riposta - kom. sens., Polska, 1984
23:55 Godzina prawdy - fab., USA, 2020
02:00 Zły generał - akcja, USA, 1999
03:45 Nieprawdopodobna - fab., Kan., 2019

TVP 2

05:30 M jak miłość - serial obyczajowy, 2023
06:20 Anna Dymna - spotkajmy się
06:55 Dla niesłyszących - Barwy szczęścia - serial obycz., 2024
07:30 Pytanie na śniadanie - w tym: Serwis Info i Pogoda Info
11:15 Operacja zdrowie - magazyn medyczny
11:50 Tańcząca ze światem - Tunezja - Kairuan - magazyn
12:30 Koło fortuny - teleturniej
13:15 Miłość i nadzieja - serial obycz., Turcja, 2022
14:05 Va Banque - teleturniej
14:35 Na sygnale - serial fabularyzowany
15:05 La Promesa - pałac tajemnic - serial, Hiszp., 2022

16:00 Koło fortuny - teleturniej
16:35 Familiada - teleturniej
17:20 Miłość i nadzieja - serial obycz., Turcja, 2022
18:15 Va Banque - teleturniej
18:50 Jeden z dziesięciu - telet.
19:25 Barwy szczęścia - serial obycz., 2024
20:45 Postaw na milion - teleturniej
23:30 Blue Moon - serial, Kan., 2016
00:30 Och, Karol - kom., Polska, 1985. Cały legion skąpo odzianych i z reguły urodziwych pań wzdycha do pewnego młodego architekta, którego scenariusz filmu kreuje na króla życia.
02:20 Gdzie jesteś Amando? - dram., USA, 2007

TVN

05:40 Uwaga! - program interw.
05:55 Ukryta prawda - program obyczajowy
06:50 Kuchenne rewolucje - program kulinarno-rozrywkowy
07:45 Dzień Dobry TVN - magazyn poranny
11:20 Kuchenne rewolucje - program kulinarno-rozrywkowy
12:20 Wycieczkowiec - program rozrywkowy
13:20 Ukryta prawda - program obyczajowy
16:35 Kuchenne rewolucje - program kulinarno-rozrywkowy
17:40 Detektywi - Policja zatrzymuje 40-latka w związku z zabójstwem jego żony. Małżonkowie przechodzili przez trudny rozwód...
18:40 Sport
18:50 Pogoda

19:00 Fakty
19:40 Uwaga! - program interwencyjny
20:00 Na skraju jutra - SF, USA, Kan., 2014 ●
22:30 W sieci kłamstw - sens., USA, 2008
01:05 Kuba Wojewódzki - talk-show
02:15 Belfer 2 - miniserial, Polska
03:20 Uwaga! - program interwencyjny
03:40 Jak to jest zrobione? - serial popularnonaukowy, Kanada
04:10 Recepta na stary dom - program edukacyjny
04:40 Nauka jazdy - reality show
05:10 Kto was tak urządził - program poradnikowy

POLSAT

06:00 Nowy dzień z Polsat News
08:00 Halo tu Polsat - poranny program informacyjno-rozrywkowy
11:25 Gliniarze - Dwóch członków nieistniejącego już gangu zostaje brutalnie zamordowanych. Przed śmiercią byli torturowani.
14:35 Dlaczego ja? - serial paradokumentalny
15:50 Wydarzenia - program informacyjny
16:15 Pogoda
16:20 Interwencja - magazyn reporterów
16:30 Na ratunek 112 - serial obyczajowy
17:00 Gliniarze - Kiedy z magazynu Krajowej Administracji Skarbowej znika zatrzymany przez celników towar, a w czasie kradzieży zostaje ranny strażnik, sprawą zaczyna się interesować Wydział Kryminalny.

18:00 Pierwsza miłość - serial obyczajowy
18:50 Wydarzenia - program informacyjny
19:15 Lepsza Polska - program publicystyczny Doroty Gawryluk
19:25 Sport
19:30 Pogoda
19:40 Uroczysko - serial kryminalny
20:10 Farma - reality show
21:10 Wkręceni - kom., Polska, 2013
23:20 Morbius - sensacyjny, USA, 2022
01:50 Ksiądz - sens., USA, 2011
03:35 Nasz Nowy Dom - program rozrywkowy
04:45 Disco Gramy - program muzyczny
05:25 Telezakupy TV Okazje

TVP Kultura

06:05 Afisz kulturalny
06:15 Muzyczne poranki
07:00 Tamte lata, tamte dni - Dorota Kolak - magazyn
07:40 Podróże z historią - Czarne złoto - dok., Polska, 2017
08:20 Mody Polskie - Warszawa - rep.
09:00 Lalka - serial
10:40 Warszawskie gołębie - obycz., Polska, 1988
12:05 Anna German w sercach ludzi - dok., Polska, 2022
13:50 Jak to się mówi, czyli Kasia u Bralczyka - magazyn
14:30 Legenda Tatr - dram., Polska, 1994
16:30 Czesław Niemen - dok., Polska, 2007
17:40 Gwiazdy polskiego rocka - Czesław Niemen - 1993
18:20 Dobre strony - Natalia Przybysz i Damian Kocur - reportaż

18:45 Sabine Weiss, portret ulicy - dok., Franc., 2022
20:00 Klasyka westernu - Gwiazda szeryfa - western, USA, 1957
21:45 Tygodnik Kulturalny
22:40 Zabójczy widok - sens., Wlk. Bryt., USA, 1985
01:00 Noc krótkich filmów - Insekt - film krótkometr.
01:45 Kino nocne - Straszne skutki awarii telewizora - kom., Czechosłow., 1969
03:20 Dobre strony - Natalia Przybysz i Damian Kocur - reportaż
03:45 Jak to się mówi, czyli Kasia u Bralczyka - magazyn
04:25 Dokument.pl - Portret kompozytora - Piotr Moss

TV Puls

06:00 Nash Bridges - serial krym.
08:00 Kobra - oddział specjalny - Wściekły Gerkhan ściga swojego policyjnego partnera, po czym oddaje w jego kierunku kilka strzałów. Wszyscy są załamani tym co zrobił...
10:00 Unforgettable: Zapisane w pamięci - serial krym.
11:00 Nie igraj z aniołem - serial obyczajowy
12:55 Unforgettable: Zapisane w pamięci - serial krym.
13:50 Lombard. Życie pod zastaw - Justyna rozszerza działalność - oprócz organizacji wesel, zajmuje się także planowaniem wieczorów panieńskich. Jej klientkami są Sonia, Żaneta i Megi, które pragną zorganizowaćswojej przyjaciółce wieczór o jakim trudno będzie zapomnieć...

16:55 Ranczo - serial kom., Polska
19:00 Lombard. Życie pod zastaw - paradokument fabularny
20:00 Zabójcza portierka - akcja, USA, 2021. Kim okaże się urocza młoda portierka z luksusowego apartamentowca? Czy zdoła pokrzyżować plany bezwzględnym złodziejom?
22:00 Krocząc wśród cieni - akcja, USA, 2014
00:10 Uciec przed przeszłością - akcja, USA, 2022
02:05 Menu na miarę - program kulinarny
03:00 Dyżur - serial medyczny
04:00 Menu na miarę - program kulinarny
05:00 Dyżur - serial medyczny

TVN 7

05:20 Szkoła - Licealista Eryk Wróbel jest zafascynowany hip-hopem i rapuje przy każdej możliwej okazji. Nie podoba się to jego dziewczynie Emilii, która z tego powodu z nim zrywa.
07:20 Szpital - program obyczajowy
08:20 Ukryta prawda - program obyczajowy
11:30 W-11 Wydział Śledczy - Znaleziono zwłoki zamordowanego detektywa, którego zniknięcie poprzedniego dnia zgłosiła żona.
12:55 Detektywi - 40-latek podejrzewa żonę o romans z chłopakiem ich dorosłej córki. Mężczyzna prosi detektywów o sprawdzenie, czy rzeczywiście żona go zdradza.
13:55 Szkoła - program obycz.

14:55 Sędzia Anna Maria Wesołowska - serial sądowy
16:55 Zagadki losu - program obyczajowy
17:55 Szpital - program obyczajowy
18:55 Ukryta prawda - program obyczajowy
20:00 Walentynki - kom., USA, 2010
22:45 Królowa przetrwania - reality show
23:45 Niezatapialni - kom., Franc., Belgia, 2018
02:20 Żyją z potworem - historie ludzi dzielących dom z zabójcą
03:20 Osadzone. Blok F - program obyczajowy
04:25 Fachowcy - program paradokumentalny

TV 4

06:00 Łowcy skarbów. Kto da więcej **08:00** Bogaty Dom - Biedny Dom - program paradok. **09:00** Dlaczego ja? - serial paradokumentalny **11:00** Trudne sprawy - program obyczajowy **14:00** Policjantki i Policjanci - serial paradokumentalny **15:00** Na ratunek 112 - serial obyczajowy **16:00** Policjantki i Policjanci - serial paradokumentalny **18:00** Łowcy skarbów. Kto da więcej **19:00** Policjantki i Policjanci - serial paradokumentalny **20:00** Gwiazdy Kabaretu **22:05** Włatcy Mórch: One **22:40** Equilibrium - sens., USA, 2002 **00:55** Love Island. Wyspa miłości - reality show **03:05** Interwencja - magazyn reporterów **03:25** Lubię disco! **04:25** Top 10 - Lista Przebojów **05:30** Telezakupy TV Okazje

TV Trwam

09:45 Jestem mamą **10:00** Inf. dnia **10:15** Rozmowy niedok. **11:25** Głos Polski **11:35** Natura et Homo **12:00** Anioł Pański **12:03** Inf. dnia **12:20** Głos serca **13:05** Zrób jeden mały krok **13:30** Msza św. **14:30** Drzwi do lasu **14:55** Słowo życia **15:00** Modlitwa do Bożego Miłosierdzia **15:20** Mocni w Wierze **15:50** Ma się rozumieć **16:00** Inf. dnia **16:10** Natura Obiektywnie **16:30** Mateczniki Polskości **16:40** Prosto o gosp. **17:00** Ukryci w łonie Matki **17:30** Geopolityka **17:55** Poczet Wlk. Polaków **18:00** Anioł Pański **18:05** Inf. dnia **18:15** Westerplatte Młodych **19:00** Warto zauważyć... **19:30** Brat Franciszek **20:00** Inf. dnia **20:20** Różaniec **20:50** Myśląc Ojczyzna **21:00** Apel Jasnog. **21:20** Inf. dnia **21:40** Polski Punkt Widzenia **22:00** Koncert Redemptorystowskiej **23:25** Przegląd Tyg. „Niedziela"

eprasa.pl 73268e80ff

SOBOTA • 18 stycznia

TVP 1

05:35 Akacjowa 38 - serial
06:20 Balans bieli - magazyn
07:00 Transmisja Mszy Świętej
07:40 Pełnosprawni - magazyn dla niepełnosprawnych
08:10 Czarne chmury - serial
09:10 Ranczo - serial obycz.
10:10 Komisarz Alex - serial krym.
11:05 Ojciec Mateusz - serial
11:55 Bieszczadzki Park Narodowy - dok., Polska, 2022
12:30 Gwiazdy w południe - Łowcy skalpów - western, USA, 1968
14:25 Okrasa łamie przepisy - magazyn kulinarny
14:50 Dobre strony - rep.
15:10 Żona dla Polaka - program rozrywkowy
16:00 Skoki Narciarskie - Puchar Świata, Zakopane - konkurs drużynowy

17:15 Teleexpress
17:20 Skoki Narciarskie - Puchar Świata, Zakopane - konkurs drużynowy
18:40 Jaka to melodia? - teleturniej muzyczny
19:30 Program informacyjny 19.30
20:05 Sport
20:10 Pogoda
20:20 Hit na sobotę - Ocalony - akcja, USA, 2013
22:30 Zatoka szpiegów - serial sensacyjny
23:30 Dziewczyna z tatuażem - thriller, USA, 2011
02:15 Skutki noszenia kapelusza w maju - obycz., Polska, 1995
03:45 Jaka to melodia? - teleturniej muzyczny

TVP 2

04:55 Dla niesłyszących - Barwy szczęścia - serial obycz., 2024
06:35 Dla niesłyszących - M jak miłość - serial obyczajowy, 2024
07:30 Pytanie na śniadanie - w tym: Serwis Info i Pogoda Info - magazyn poranny
11:35 To jest grane - magazyn muzyczny
12:05 Czterdziestolatek - serial, 1974
14:00 Familiada - teleturniej
14:35 Koło fortuny - teleturniej
15:15 Szansa na sukces. Opole 2024 - widowisko muzyczne
16:20 Na dobre i na złe - serial
17:25 Jaguar - przyg., Franc., 1996
19:10 Słowo na niedzielę - program ewangelizacyjny

19:25 Rodzinka.pl - serial komediowy
20:00 The Voice Senior - Przesłuchania w ciemno - widowisko muzyczne
22:30 Nigdy nie mów nigdy - kom., Polska, 2009. Ama wiedzie żywot typowej bogatej singielki. Niestety, sprawy zawodowe nie pozwalają jej na uregulowanie życia osobistego. Wszystko się zmienia, gdy na jej drodze pojawia się Marek.
00:30 Kruk - Szepty słychać po zmroku - serial krym., Polska, 2018
01:35 Rozegraj to na luzie - kom., USA, 2014
03:20 Sztuczki - obycz., Polska, 2007

TVN

05:30 Uwaga! - program interwencyjny
05:50 Ukryta prawda - program obyczajowy
06:45 Kuchenne rewolucje - program kulinarno-rozrywkowy
07:45 Dzień Dobry TVN - magazyn poranny
11:20 Na Wspólnej Omnibus 23 - serial obycz., Polska
13:10 Ciężarówką przez Australię - Dawid Andres wyląduje w Australii, gdzie rozpocznie się jego kolejna przygoda z ciężarówką w roli głównej...
14:15 Mistrzowskie pojedynki. Eternal Glory - program rozrywkowy
15:20 Prosto w serce - kom., USA, 2007
17:35 Kuchenne rewolucje - program kulinarno-rozrywkowy
18:40 Sport

18:50 Pogoda
19:00 Fakty
19:30 Sposób na teściową - kom., USA, Niemcy, 2005. Po latach poszukiwania Pana Właściwego, Charlotte Cantilini w końcu znajduje mężczyznę swoich marzeń. Niestety jego matka to kobieta żywcem przeniesiona z najbardziej koszmarnych snów.
21:50 After III: Ocal mnie - film, USA, Bułg., 2021
23:50 Szybcy i wściekli - sens., USA, Niemcy, 2001
02:10 MasterChef - program kulinarno-rozrywkowy
03:40 Szpital - program obycz.
04:40 Uwaga! - program interwencyjny
05:00 Jak to jest zrobione?

POLSAT

06:00 Nowy dzień z Polsat News
08:00 Halo tu Polsat - poranny program informacyjno-rozrywkowy
11:30 Gliniarze - W swoim gabinecie zostaje postrzelony prezes małej firmy handlowej. Mężczyzna w bardzo ciężkim stanie trafia do szpitala.
16:30 Nasz Nowy Dom - program rozrywkowy
17:30 Awantura o kasę - teleturniej
18:50 Wydarzenia - program informacyjny
19:30 Prezydenci i Premierzy - rozmowy Jarosława Gugały
19:30 Sport; Pogoda
19:55 Kabaret na żywo. Nowy skłAD - Nie ma ludzi zdrowych, są tylko niezdiagnozowani - dowiodą goście...

22:05 Death Race: Wyścig śmierci - sens., USA, Niemcy, Wlk. Bryt., 2008. Wielkie emocje budzą wyścigi samochodowe organizowane w więzieniach - mordercy i przestępcy nie cofną się przed niczym, gdy nagrodą jest wolność.
00:20 Everest - sens., Wlk. Bryt., USA, Islandia, 2015. Film opowiadający o jednej z najtragiczniejszych w historii wypraw na Mount Everest. Wszystko działo się w maju 1996 r...
03:05 Świat według Kiepskich - serial komediowy
04:45 Disco Gramy - program muzyczny
05:25 Telezakupy TV Okazje

TVP Kultura

06:05 Legenda Tatr - dramat, Polska, 1994. Wędrując po Tatrach Andrzej spada ze skały. Życie ratuje mu stary gazda...
08:05 Legendy opery - Jose Carreras - dok., Wlk. Bryt., 2018
09:00 Informacje kulturalne
09:30 Barbara i Jan - serial, 1964
10:45 Royal Concertgebouw Orchestra pod dyrekcją Paavo Järvi. Mozart i Schumann - koncert, Niderl., 2021
12:15 Dobre strony - Natalia Przybysz i Damian Kocur - reportaż
12:40 Dokument tygodnia - Rosa Bonheur, portrecistka natury - dokument, Franc., 2021
15:10 Tamte lata, tamte dni - Joanna Żółkowska - magazyn

15:50 Jak być kochaną - dram., Polska, 1962
17:45 Wydarzenie aktualne
18:15 Gwiazda szeryfa - western, USA, 1957. Do miasteczka na Dzikim Zachodzie przybywa z ciałem zabitego przestępcy Morg Hickman, były szeryf, a obecnie łowca nagród...
20:00 Bilet do kina - Ból i blask - fab., Hiszp., 2019 ●
22:00 Enter Enea Festival - Dagadana i goście - koncert, 2019
23:00 Iluzja - dram., Polska, 2022
00:45 Kobieta samotna - dramat, Polska, 1981
02:35 Reżyserzy - Steven Soderbergh - dok., Wlk. Bryt., 2018
03:30 Teledyski

TV Puls

06:00 Kobra - oddział specjalny - Ben i Semir przyjeżdżają na lotnisko, aby odebrać Brazylijkę Marię Fuentes - opiekunkę dla córek Gerkhana. Komisarze nie zauważają, że dziewczyna jest obserwowana.
09:00 Taki jest świat - przegląd wydarzeń z całego globu. Wiadomości polityczne i gospodarcze, informacje z życia gwiazd i naukowe ciekawostki.
10:00 Lombard. Życie pod zastaw - Julian Sawicki to 22-letni syn prawnika i lekarki. Jego rodzice, Jerzy i Anna, są pewni, że jedynak pójdzie w ślady ojca i również zostanie wziętym i szanowanym adwokatem. Oboje ignorują fakt, że Julian od dawna sygnalizuje, że inaczej widzi swoją przyszłość.

20:00 Jeden strzał - akcja, Wlk. Bryt., 2021. Jake Harris jest dowódcą elitarnego oddziału Navy Seals. Obecnie stacjonuje w Mirosławcu w Polsce. Zostaje mu powierzona bardzo ważna misja...
22:00 Transporter: Nowa moc - akcja, Belgia, Chiny, Franc., 2015. Były agent specjalny i najszybszy kurier na świecie otrzymuje niezwykle ważne zlecenie...
00:00 Człowiek zasad - akcja, 2015
02:00 Dyżur - serial medyczny
03:00 Taki jest świat - przegląd wydarzeń z całego globu.
04:00 Menu na miarę - program kulinarny
05:00 Dyżur - serial medyczny

TVN 7

05:20 Szkoła - Gimnazjalistka Marta Lipiec zostaje ofiarą złośliwej koleżanki z klasy, Majki. Z powodu choroby nastolatka zażywa sterydy które skutkują nadmiernym apetytem i pogorszoną cerą.
06:20 Wiza na miłość - serial paradokumentalny
07:20 New Looney Tunes II - animacja
08:15 Kumple z dżungli - kom., Franc., 2017
10:20 Sprytne pomysły Jagny - program lifestylowy
10:55 Magda gotuje internet - program kulinarno-rozrywkowy
11:30 Ukryta prawda - program obyczajowy
13:30 Szpital - program obyczajowy
14:30 Anatomia piękna - program rozrywkowy
15:30 Goonies - przyg., USA, 1985

17:55 Wehikuł czasu - SF, USA, 2002. Nowy Jork końca XIX wieku. Młody naukowiec, Alexander Hartdegen konstruuje pojazd, który pozwala podróżować w czasie.
20:00 Star Trek: W nieznane - film, USA, Chiny, 2016. Enterprise właśnie odbywa pięcioletnią misję w kosmosie. Gdy na horyzoncie pojawia się złowroga rasa, trzeba walczyć o życie i o swoich bliskich.
22:40 Incepcja - przyg., USA, Wlk. Bryt., 2010 ●
01:50 Prime Time - obycz., Polska, 2020
03:50 Fachowcy
04:35 Druga strona medalu - talk-show

TV 4

06:00 Łowcy skarbów. Kto da więcej - reality show **09:00** Galileo - ciekawostki popularnonaukowe, intrygujące zagadki ze świata nauki i techniki **11:05** JesteśmyDlaDzieci - program edukacyjny **11:30** Ewa gotuje - program kulinarny
12:00 Dancing with the Stars. Taniec z Gwiazdami - program taneczno-rozrywkowy **14:00** Gwiazdy Kabaretu - program rozrywkowy **15:00** Policjantki i Policjanci - serial paradokumentalny
20:00 Sprawiedliwi - Wydział Kryminalny - serial policyjny **22:05** Ojczym - sens., USA, 2009 **00:20** Gwiazdy Kabaretu - program rozrywkowy **01:20** STOP Drogówka - serial policyjny **03:25** Lubię disco! **04:25** Top 10 - Lista Przebojów **05:30** Telezakupy TV Okazje

TV Trwam

09:00 Święta Teresa z Lisieux **10:00** Inf. dnia **10:15** Retrospekcja **10:35** Słowo życia **10:40** Polski Punkt Widzenia **11:00** Kropelka radości **12:00** Anioł Pański **12:03** Inf. dnia **12:20** Warto zauważyć... **12:50** Natura Obiektywnie **13:10** Mateczniki Polskości **13:20** Ocalić od zapomnienia **13:30** Msza św. **14:30** Przegląd Tyg. „Niedziela" **14:35** Słowo życia **14:40** Św. na każdy dzień **14:45** Jak wygrać małżeństwo? **15:00** Ojcowie Niepodległości **15:30** Wierzę w Boga **16:00** Inf. dnia **16:10** Historia PL **17:00** Z Parlamentu Europ. **17:30** Przełamując bariery **17:55** Poczet Wlk. Polaków **18:00** Anioł Pański **18:05** Inf. dnia **18:15** Rozmowy niedok. **19:25** Św. na każdy dzień **19:30** Manna z Nieba **19:45** Modlitwa z udziałem dzieci **20:00** Inf. dnia **20:20** Różaniec **20:50** Myśląc Ojczyzna **21:00** Apel Jasnog. **21:20** Inf. dnia **21:40** Polski Punkt Widzenia

NIEDZIELA • 19 stycznia

TVP 1

04:40 Akacjowa 38 - serial
05:25 Sprawa dla reportera
06:20 Słownik polsko@polski - talk-show prof. J. Miodka
06:55 Słowo na niedzielę
07:00 Transmisja Mszy Świętej z Sanktuarium Bożego Miłosierdzia w Łagiewnikach
08:00 Tydzień
08:35 Stawka większa niż życie - serial sensacyjny - serial
10:55 Komisarz Alex - serial krym.
11:55 Między ziemią a niebem
12:00 Anioł Pański, Watykan
12:15 Między ziemią a niebem
12:45 Pielgrzymi Nadziei - rep.
13:05 BBC w Jedynce - Zaloty wśród zwierząt - dok., Wlk. Bryt., 2021
14:10 Vabank II, czyli riposta - kom. sens., Polska, 1984

15:55 Skoki Narciarskie - Puchar Świata, Zakopane - konkurs indywidualny
17:00 Teleexpress
17:05 Skoki Narciarskie - Puchar Świata, Zakopane - konkurs indywidualny
18:40 Jaka to melodia? - teleturniej muzyczny
19:30 Program inform. 19.30
20:05 Sport; Pogoda
20:20 Żona dla Polaka - program rozrywkowy
21:20 Zakochana Jedynka - Śmietanka towarzyska - kom., USA, 2016
23:05 Ocalony - akcja, USA, 2013
01:15 Dziewczyna z tatuażem - thriller, USA, 2011
04:00 Jaka to melodia? - teleturniej muzyczny

TVP 2

05:25 Dla niesłyszących - Barwy szczęścia - serial obycz., 2024
06:30 Dla niesłyszących - M jak miłość - serial obyczajowy, 2025
07:30 Pytanie na śniadanie - w tym: Serwis Info i Pogoda Info
11:05 Jak to się mówi, czyli Kasia u Bralczyka - magazyn
11:40 The Voice Senior - Przesłuchania w ciemno - widowisko muzyczne
14:00 Familiada - teleturniej
14:35 Koło fortuny - teleturniej
15:15 Szansa na sukces. Opole 2024 - widowisko muzyczne
16:15 Tak to leciało - teleturniej muzyczny
17:15 Postaw na milion - teleturniej

18:10 Hrabia Monte Christo - serial kostiumowy, Franc., Włochy, 2024
19:20 Rodzinka.pl - serial kom.
20:00 Świat to za mało - sens., USA, Wlk. Bryt., 1999. 19 film z bondowskiej serii - nie licząc nadprogramowego „Nigdy nie mów nigdy". Pod dnem Morza Kaspijskiego zostają odkryte potężne złoża ropy naftowej. Wywołuje to bezwzględną walkę korporacji...
22:20 Polska. Co dalej? - program publicystyczny
23:35 Medicus - dram. historyczny, Niemcy, 2013
02:20 Prokurator - serial krym., Polska, 2015
03:20 Nigdy nie mów nigdy - kom., Polska, 2009

TVN

05:30 Uwaga! - program interwencyjny
05:50 Nastolatki rządzą... kasą - program obyczajowy
06:45 Kuchenne rewolucje - program kulinarno-rozrywkowy
07:45 Dzień Dobry TVN - magazyn poranny
11:20 33. Finał Wielkiej Orkiestry Świątecznej Pomocy
11:25 Magda gotuje internet - program kulinarno-rozrywkowy
12:00 Co za tydzień - magazyn rozrywkowy
12:40 Street Dance II - obycz., Wlk. Bryt., 2012
14:25 Pinokio - przyg., Włochy, 2002
16:50 Bella i Sebastian III - przyg., Franc., 2017
18:40 Sport
18:50 Pogoda
19:00 Fakty

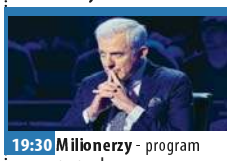

19:30 Milionerzy - program rozrywkowy
20:05 Za szybcy, za wściekli - sens., USA, Niemcy, 2003
22:25 Zaufanie - obycz., USA, 2021
00:30 Kuchenne rewolucje - program kulinarno-rozrywkowy
01:35 Belfer 2 - miniserial, Polska
02:55 Szpital - program obyczajowy
03:55 Uwaga! - program interwencyjny
04:15 Jak to jest zrobione? - serial popularnonaukowy, Kanada
04:45 Recepta na stary dom - program edukacyjny
05:10 Nauka jazdy - reality show

POLSAT

06:00 Nowy dzień z Polsat News
08:00 Halo tu Polsat - poranny program informacyjno-rozrywkowy
11:25 Epoka lodowcowa 2: Odwilż - animowany, USA, 2006
13:25 Max Steel - sens., USA, Wlk. Bryt., 2016. Pewnego dnia Max odkrywa, że jego ciało wytwarza bardzo silną energię, nad którą nie jest w stanie zapanować...
15:20 Wkręceni - kom., Polska, 2013. „Wkręceni" to opowieść o trójce przyjaciół ze Śląska. Znają się od lat, razem pracują i razem spędzają wolny czas. Kiedy tracą pracę w lokalnej fabryce, postanawiają spędzić szalony weekend w stolicy.
17:30 Awantura o kasę - teleturniej

18:50 Wydarzenia - program informacyjny
19:15 Sport; Pogoda
19:30 Państwo w Państwie - program interwencyjny
20:00 Forrest Gump - obycz., USA, 1994. W miasteczku w Alabamie przychodzi na świat chłopiec z niedowładem nóg, o ilorazie inteligencji znacznie poniżej przeciętnej...
23:05 Słoneczny patrol - kom., USA, 2017
01:45 Złodziej tożsamości - kom., USA, 2013
04:05 Świat według Kiepskich - serial komediowy
04:45 Disco Gramy - program muzyczny
05:25 Telezakupy TV Okazje

TVP Kultura

05:55 Rena Rolska - dok., Polska, 1994
06:35 Śpiewa Rena Rolska - koncert, 1967
07:10 Rozmowy niewygodne - Arkadius
08:00 Nabożeństwo luterańskie w Krakowie
09:05 Rosa Bonheur, portrecistka natury - dokument, Franc., 2021
10:25 Od ucha do ucha - Symfonia Dziecięca • Świat w Operze • Zabić czas - filmy animowane
10:55 Rawhide - Incydent przy siarkowych źródłach - western, USA, 1959
12:00 Mody Polskie - Warszawa - reportaż
13:30 Afera Thomasa Crowna - fab., USA, 1968
15:20 Barbara i Jan - serial, 1964
16:35 Dobry tytuł - magazyn literacki

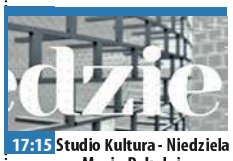

17:15 Studio Kultura - Niedziela z... Marią Pakulnis
18:10 Niedziela z... - Jezioro Bodeńskie - dram., Polska
20:00 Człowiek, który gapił się na kozy - kom., USA, Wlk. Bryt., 2009
21:40 Charles Bronson, wcielenie męskości - dok., Franc., 2022
22:50 Noc krótkich filmów - Samogłów • Masza, wyjdź! - film krótkometr.
23:25 Muzyka w sieci - magazyn muzyczny
23:50 Kino nocne - Ból i blask - fab., Hiszp., 2019 ●
01:55 Niedziela z... M. Pakulnis
02:50 Legendy opery - Jose Carreras - dok., Wlk. Bryt., 2018
04:40 Teledyski

TV Puls

06:00 Kobra - oddział specjalny - Wściekły Gerkhan ściga swojego policyjnego partnera. Okazuje się, że wcześniej Gerkhanowi i Jägerowi w końcu udało się aresztować niebezpiecznych braci Raisserów.
07:00 Taki jest świat - przegląd wydarzeń z całego globu.
07:50 Ranczo - serial kom., Polska
13:05 Artur i Minimki - przyg., 2006
15:30 Ja cię kocham, a ty śpisz - kom., USA, 1995. Lucy to beznadziejna romantyczka. Pracuje jako kasjerka w Chicago Transit Authority. Podczas jednego z pozornie zwyczajnych świątecznych dyżurów jest świadkiem, jak mężczyzna, w którym się podkochuje spada z peronu.
17:40 Sahara - przyg., Wlk. Bryt., Hiszp., Niemcy, USA, 2005

20:00 Huragan - akcja, USA, 2018. Pod osłoną huraganu, doskonale zorganizowana grupa bandytów dokonuje napadu na skarbiec bazy wojskowej i próbuje dostać się do zamkniętych w sejfie pieniędzy.
22:00 Brygada ponad prawem - akcja, Franc., Wlk. Bryt., 2015. W stolicy Francji pojawiają się niebezpieczni bandyci. Do akcji rusza Serge Buren...
23:55 Potępieńcy - akcja, Wlk. Bryt., 2017
02:00 Dyżur - serial medyczny
03:00 Taki jest świat - przegląd wydarzeń z całego globu.
04:00 Dyżur - serial medyczny
05:00 Dzielnica strachu - serial kryminalny

TVN 7

05:10 Szkoła - Licealistka z pierwszej klasy, Malwina Ros, okrada kolegów, ponieważ nie dostaje od rodziców kieszonkowego za karę z powodu złych ocen. Swoim zachowaniem imponuje koleżance z klasy, Nikoli.
06:05 Wiza na miłość - serial paradokumentalny
07:05 New Looney Tunes II - animacja
07:35 Pan niania - kom., USA, 1992
09:20 Anatomia piękna - program rozrywkowy
10:20 Ukryta prawda - program obyczajowy
13:20 Detektywi - program krym.
14:25 Złoto dla zuchwałych - film wojenny, USA, Jugosławia, 1970
17:30 Star Trek: W nieznane - przygodowy, SF, USA, Chiny, 2016

20:00 King Kong - przyg., N. Zel., USA, Niemcy, 2005. Klasyczna opowieść o wielkiej małpie, która zakochuje się w pięknej blondynce. Wspaniałe widowisko dla całej rodziny.
23:55 Wesele - kom., Niemcy, 2020. Thomas pragnie się ożenić, Nils stara się zapomnieć o romansie żony, a Andreas ma nadzieję, że w końcu odnajdzie prawdziwą miłość...
02:30 Żyjąc z potworem - historie ludzi dzielących dom z zabójcą
03:30 Osadzone. Blok F - program obyczajowy
04:35 Fachowcy - program paradokumentalny

TV 4

06:00 Łowcy skarbów. Kto da więcej **07:00** Najsłynniejsze ucieczki - prawdziwe historie niesamowitych więziennych ucieczek **09:00** Galileo - ciekawostki popularnonaukowe **11:00** 13 posterunek 2 - serial kom. **11:50** Świąteczny domek - film, USA, 2017
13:45 Królową być - komedia, Franc., 2005 **15:55** Twoja Twarz Brzmi Znajomo - program muzyczno-rozrywkowy **18:00** Galileo - ciekawostki popularnonaukowe, intrygujące zagadki ze świata nauki i techniki
20:00 Sprawiedliwi - Wydział Kryminalny - serial policyjny **22:05** Lot - sens., USA, 2012 **01:00** Navy Seals - tajna broń Ameryki cz. 2 - dok., USA, 2016 **02:55** Śmierć na 1000 sposobów **03:25** Lubię disco! **04:25** Top 10 - Lista Przebojów **05:30** Telezakupy

TV Trwam

09:30 Msza św. **10:35** Przegląd Tyg. „Niedziela" **10:40** My chcemy Boga! **11:40** Mocarz pokory **12:00** Anioł Pański z Ojcem Św. Franciszkiem **12:15** Papież Polak do Rodaków **12:50** Tyle krzywdy **13:00** Pamięć Sybiru **14:00** Mój przyjaciel Laluś
15:00 Wieś - to też Polska **16:00** Inf. dnia **16:10** Koncert życzeń **16:45** Pod opieką Limanowskiej Pani **17:00** Natura et Homo **17:30** Sól ziemi **17:55** Poczet Wlk. Polaków **18:00** Anioł Pański **18:05** Inf. dnia **18:15** Rozmowy niedok. **19:25** Św. na każdy dzień **19:30** Moja katolicka rodzina
20:00 Inf. dnia **20:20** Różaniec **20:50** Myśląc Ojczyzna **21:00** Apel Jasnog. **21:20** Inf. dnia **21:40** Retrospekcja **21:45** Stan Bezp. Państwa **21:55** Św. na każdy dzień **22:00** Mocni Jego mocą **22:20** Wypłyń na głębię **22:45** Jak wygrać małżeństwo? **23:00** Jak my to widzimy

eprasa.pl 73268e80ff

PONIEDZIAŁEK • 20 stycznia

TVP 1

05:10 Akacjowa 38 - serial
05:55 Info Poranek
07:00 Transmisja Mszy Świętej
07:30 Studio Raban - magazyn
08:00 Alternatywy 4 - serial kom.
09:00 Ranczo - serial obycz.
09:55 Komisarz Alex - serial krym.
10:45 Ojciec Mateusz - serial
11:35 Królowie - serial historyczny, 2024
12:10 Agrobiznes
12:30 Agropogoda - magazyn
12:35 Magazyn Rolniczy
12:55 Zaloty wśród zwierząt - dok., Wlk. Bryt., 2021
14:00 Wichrowe wzgórze - serial obycz., Turcja, 2024
14:55 Jaka to melodia? - teleturniej muzyczny
15:35 Gra słów. Krzyżówka - teleturniej
16:05 Dziedzictwo - serial, Turcja
17:00 Teleexpress
17:15 Pogoda

17:20 Jaka to melodia? - teleturniej muzyczny
17:55 Klan - telenowela TVP
18:25 Reporterzy - magazyn
18:45 Akacjowa 38 - serial kostiumowy, 2017
19:30 Program inform. 19.30
19:55 Pytanie dnia
20:10 Sport; Pogoda
20:30 Teatr Telewizji - Upiory - spektakl teatralny, 2024
21:45 Postscriptum - Upiory - dyskusja
22:05 Reportaż
22:35 Balans bieli - magazyn
23:15 Świat bez fikcji - Mel Brooks, genialny komik - dok., Franc., 2017
00:25 Ujarzmić piekło - sens., USA, 1968
02:35 Samotność w sieci - obycz., Polska, 2006

TVP 2

05:30 M jak miłość - serial, 2023
06:20 Dobre historie - Ku nadziei - magazyn
06:50 Dla niesłyszących - Barwy szczęścia - serial obycz., 2024
07:30 Pytanie na śniadanie - w tym: Serwis Info i Pogoda Flesz
11:15 Dla niesłyszących - Okrasa łamie przepisy - magazyn kulinarny
11:50 Przyrodnik na tropie - Biegus Zmienny - dok., 2023
12:30 Koło fortuny - teleturniej
13:15 Miłość i nadzieja - serial obycz., Turcja, 2022
14:00 Va Banque - teleturniej
14:35 Na sygnale - serial fabularyzowany
15:05 La Promesa - pałac tajemnic - serial, Hiszp., 2022

16:00 Koło fortuny - teleturniej
16:35 Familiada - teleturniej
17:20 Miłość i nadzieja - serial obycz., Turcja, 2022
18:15 Va Banque - teleturniej
18:50 Jeden z dziesięciu - telet.
19:25 Barwy szczęścia - serial obycz., 2024
20:40 Kulisy serialu „M jak miłość"
20:55 M jak miłość - serial, 2025
21:55 Na sygnale - serial fabularyzowany
22:30 Krew z krwi 2 - serial, 2015
23:20 Faraon - dram., Polska, 1965
02:05 O mnie się nie martw - serial komediowy TVP, 2020
03:00 Bez wstydu - dram., Polska, 2012

TVN

05:40 Uwaga! - program interwencyjny
05:55 Ukryta prawda - program obyczajowy
06:50 Kuchenne rewolucje - program kulinarno-rozrywkowy
07:45 Dzień Dobry TVN - magazyn poranny
11:20 Kuchenne rewolucje - program kulinarno-rozrywkowy
12:20 Wycieczkowiec - program rozrywkowy
13:20 Ukryta prawda - program obyczajowy
16:35 Kuchenne rewolucje - program kulinarno-rozrywkowy
17:35 Detektywi - program kryminalny
18:35 33. Finał Wielkiej Orkiestry Świątecznej Pomocy
18:40 Sport
18:50 Pogoda

19:00 Fakty
19:40 Uwaga! - program interwencyjny
20:00 Doradca smaku - program kulinarny
20:10 Na Wspólnej 23 - serial obycz., Polska
20:50 Wilcze echa - sens., Franc., 2019
23:20 Na skraju jutra - SF, USA, Kan., 2014 ●
01:40 Belfer 2 - miniserial, Polska
03:05 Co za tydzień - magazyn rozrywkowy
03:40 Szpital - program obyczajowy
04:40 Uwaga! - program interwencyjny
05:00 Jak to jest zrobione? - serial popularnonaukowy, Kanada

POLSAT

06:00 Nowy dzień z Polsat News
08:30 Malanowski i Partnerzy - serial kryminalny
09:30 Sekrety rodziny - program obyczajowy
10:30 Dlaczego ja? - serial paradokumentalny
11:30 Gliniarze - Licealistka i jej nauczyciel bezskutecznie usiłują zgłosić zaginięcie osiemnastolatki - policja uznaje, że brakuje dowodów do uruchomienia śledztwa.
14:35 Dlaczego ja? - serial paradokumentalny
15:50 Wydarzenia - program informacyjny
16:15 Pogoda
16:20 Interwencja - magazyn reporterów
16:30 Na ratunek 112 - Monika i Bartek Kuźniarowie są rodzicami 13-letniej Zosi i 10-letniej Zuzi...

17:00 Gliniarze - paradokument
18:00 Pierwsza miłość - serial obyczajowy
18:50 Wydarzenia - program informacyjny
19:18 Gość Wydarzeń - rozmowa dnia
19:25 Sport; Pogoda
19:40 Uroczysko - serial krym.
20:10 Farma - reality show
21:10 Prometeusz - sens., USA, Wlk. Bryt., 2012
23:55 S.W.A.T.: Miasto w ogniu - sens., USA, 2011
01:55 Zakładnik - sens., USA, Niemcy, 2002
04:00 Zjedz Kambodżę - program podróżniczo-kulinarny
04:40 Disco Gramy - program muzyczny
05:25 Telezakupy TV Okazje

TVP Kultura

06:05 Afisz kulturalny ekstra
06:10 Muzyczne poranki
06:50 Tamte lata, tamte dni - Joanna Żółkowska - magazyn
07:30 Podróże z historią - Jak powstała Polska? - dok., Polska, 2016
08:05 Informacje kulturalne
08:30 Od ucha do ucha - Symfonia Dziecięca • Zabić czas • Świat w Operze - filmy animowane
09:05 Amerykańskie śniadanie - Rawhide - Incydent przy siarkowych źródłach - western, USA, 1959
10:10 Czesław Niemen - dok., Polska, 2007
11:20 Gwiazdy polskiego rocka - Czesław Niemen, 1993
12:05 Dokument.pl - Słowa jak dźwięki - Agata Zubel - dok., Polska, 2019

13:25 Tygodnik Kulturalny
14:15 Jak być kochaną - dram., Polska, 1962
16:10 Lalka - serial
17:45 Muzyka w sieci - magazyn muzyczny
18:15 Tintoretto - wenecki buntownik - dok., Włochy, 2019
20:00 Dzień świra - komedio-dramat, Polska, 2002 ●
21:45 Blok - ARCHITEKTURA - serial dok., Polska, 2018
22:45 Człowiek, który gapił się na kozy - kom., USA, Wlk. Bryt., 2009
00:35 Kino nocne - Iluzja - dram., Polska, 2022
02:15 W labiryncie - thriller, Włochy, 2019
04:35 Charles Bronson, wcielenie męskości - dok., Franc., 2022

TV Puls

06:00 Nash Bridges - serial krym.
08:00 Kobra - oddział specjalny - Nadchodzą urodziny żony Semira. Niespodziewanie mężczyzna odczytuje wiadomość, którą dostała Andrea i dowiaduje się, że jego ukochana ma romans.
10:00 Unforgettable: Zapisane w pamięci - serial krym.
11:00 Nie igraj z aniołem - serial obyczajowy
12:55 Unforgettable: Zapisane w pamięci - serial krym.
13:50 Lombard. Życie pod zastaw - Michał Kornacki prowadzi sklep spożywczy, który jest franczyzą znanej sieci „Słonik". Kiedy z powodu różnych wydarzeń chce zamknąć działalność, okazuje się, że jest zadłużony na 70 tysięcy złotych.

16:55 Ranczo - serial kom., Polska
19:00 Lombard. Życie pod zastaw - paradokument
20:00 Infiltrator - akcja, USA, 2013. Właściciel firmy budowlanej - John Matthews przenika do mafii narkotykowej, aby pomóc synowi uniknąć kary więzienia...
22:10 Zabójcza portierka - akcja, USA, 2021
00:10 Handel - akcja, USA, 2007
02:30 Dzielnica strachu - serial kryminalny
03:25 Menu na miarę - program kulinarny
04:00 Taki jest świat - przegląd wydarzeń z całego globu.
05:00 Dzielnica strachu - serial kryminalny

TVN 7

05:20 Szkoła - Licealista z 3c, Robert Bronowicz, zdradził swoją dziewczynę ze starszą studentką. Okłamał ją, że jest na pierwszym roku prawa...
07:20 Szpital - program obyczajowy
08:20 Ukryta prawda - program obyczajowy
11:30 W-11 Wydział Śledczy - program kryminalny
12:55 Detektywi - Anna Potaczek i Maciej Dębosz rozpoczynają poszukiwania matki kilkuletniego chłopca, który sam błąkał się po ulicy i próbował ukraść jedzenie.
13:55 Szkoła - Jagoda Grabowska z 3c liceum jest zaręczona z Antkiem Kusiem. Tymczasem...
14:55 Sędzia Anna Maria Wesołowska - serial sądowy

16:55 Kobieta na krańcu świata - program Martyny Wojciechowskiej
17:25 Sprytne pomysły Jagny - program lifestylowy
17:55 Szpital - program obyczajowy
18:55 Ukryta prawda - program obyczajowy
20:00 Królowa przetrwania - reality show
21:05 Wesele - kom., Niemcy, 2020
23:30 Złe Mamuśki II: Jak przetrwać święta - kom., USA, Chiny, 2017
01:45 Fenomen - film dokument, Polska, 2023
03:50 Osadzone. Blok F - program obyczajowy
04:25 Fachowcy - program paradokumentalny

TV 4

06:00 Łowcy skarbów. Kto da więcej **08:00** Bogaty Dom - Biedny Dom - program paradok. **09:00** Dlaczego ja? - serial paradok. **11:00** Trudne sprawy - program obyczajowy **14:00** Policjantki i Policjanci - serial paradok. **15:00** Na ratunek 112 - serial obycz. **16:00** Policjantki i Policjanci - serial paradokumentalny **18:00** Łowcy skarbów. Kto da więcej **19:00** Policjantki i Policjanci - serial paradokumentalny **20:00** Malanowski. Nowe rozdanie - serial kryminalny **20:30** Sprawiedliwi - Wydział Kryminalny - serial policyjny **22:40** Gra Endera - sens., USA, 2013 **01:00** Love Island. Wyspa miłości - reality show **03:05** SuperLudzie - serial o osobach z niepełnosprawnościami **05:30** Telezakupy TV Okazje

TV Trwam

09:30 Moja katolicka rodzina **09:55** Św. na każdy dzień **10:00** Inf. dnia **10:15** Rozmowy niedok. **11:20** Stan Bezp. Państwa **11:30** Warto być ojcem **12:00** Anioł Pański **12:03** Inf. dnia **12:20** Pragnienie Boga **13:00** Blask prawdy **13:20** Słowo życia **13:30** Msza św. **14:30** 10 obrazów z życia Prymasa **15:00** Piloci. Biało-czerwoni z Dęblina **15:50** Ma się rozumieć **16:00** Inf. dnia **16:10** Sanktuaria polskie **16:30** Porady Medyczne Bonifratrów **17:00** Świadkowie **17:30** XX Rajd Katyński **17:55** Poczet Wlk. Polaków **18:00** Anioł Pański **18:05** Inf. dnia **18:15** Rozmowy niedok. **19:25** Św. na każdy dzień **19:30** Poznajemy Polskę **19:45** Modlitwa z udziałem dzieci **20:00** Inf. dnia **20:20** Różaniec **20:50** Myśląc Ojczyzna **21:00** Apel Jasnog. **21:20** Inf. dnia **21:40** Polski Punkt Widzenia **22:00** Z wędką nad wodę

WTOREK • 21 stycznia

TVP 1

05:10 Akacjowa 38 - serial
05:55 Info Poranek
07:00 Transmisja Mszy Świętej
07:30 Kościół z bliska
08:00 Alternatywy 4 - serial kom.
09:05 Ranczo - serial obycz.
10:00 Komisarz Alex - serial krym.
10:50 Ojciec Mateusz - serial
11:35 Królowie - serial histor.
12:10 Agrobiznes
12:25 Agropogoda
12:35 Magazyn Rolniczy
12:50 Natura w Jedynce - Urodzeni w Górach Skalistych - Pierwsze kroki - dok., Austria, 2020
14:00 Wichrowe wzgórze - serial obycz., Turcja, 2024
14:55 Jaka to melodia? - teleturniej muzyczny
15:35 Gra słów. Krzyżówka - teleturniej
16:05 Dziedzictwo - serial, Turcja
17:00 Teleexpress

17:15 Pogoda
17:20 Jaka to melodia? - teleturniej muzyczny
17:55 Klan - telenowela TVP
18:25 Reporterzy - magazyn
18:45 Akacjowa 38 - serial
19:30 Program inform. 19.30
19:55 Pytanie dnia
20:10 Sport; Pogoda
20:30 Królowie - serial histor.
21:05 Narodziny nazizmu - Noc długich noży - serial dok., Wlk. Bryt., 2019
22:10 Opowieści oficerów śledczych - Dusiciel ze Strasburga, Franc., 2019
23:15 Deja vu - kom., Polska, ZSRR, 1989
01:15 Śmietanka towarzyska - kom., USA, 2016
03:00 Tajemnica anioła - fab., USA, 2019

TVP 2

04:35 Na dobre i na złe - serial
05:35 M jak miłość - serial, 2023
06:25 Duchowym szlakiem - reportaż
06:55 Dla niesłyszących - Barwy szczęścia - serial obycz., 2024
07:30 Pytanie na śniadanie - w tym: Serwis Info i Pogoda Flesz
11:15 Jedzenie ma znaczenie
11:50 Lena na Kaukazie - Gruzja - Muzyka, taniec, śpiew - reportaż
12:30 Koło fortuny - teleturniej
13:15 Miłość i nadzieja - serial obycz., Turcja, 2022
14:05 Va Banque - teleturniej
14:35 Na sygnale - serial fabularyzowany
15:05 La Promesa - pałac tajemnic - serial, Hiszp., 2022
16:00 Koło fortuny - teleturniej

16:35 Familiada - teleturniej
17:20 Miłość i nadzieja - serial obycz., Turcja, 2022
18:15 Va Banque - teleturniej
18:50 Jeden z dziesięciu - teleturniej
19:25 Barwy szczęścia - serial obycz., 2024
20:40 Kulisy serialu „M jak miłość"
20:55 M jak miłość - serial, 2025
21:55 Na sygnale - serial fabularyzowany
22:30 Magazyn Ekspresu Reporterów
23:30 Ocalić i zginąć - dram., Franc., 2018
01:35 Świat to za mało - sens., USA, Wlk. Bryt., 1999
03:45 Legendy rocka 4 - Tina Turner - dok., Wlk. Bryt., 2015

TVN

05:40 Uwaga! - program interw.
05:55 Ukryta prawda - program obyczajowy
06:50 Kuchenne rewolucje - program kulinarno-rozrywkowy
07:45 Dzień Dobry TVN - magazyn poranny
11:20 Kuchenne rewolucje - program kulinarno-rozrywkowy
12:20 Wycieczkowiec - program rozrywkowy
13:20 Ukryta prawda - program obyczajowy
16:35 Kuchenne rewolucje - program kulinarno-rozrywkowy
17:35 Detektywi - program kryminalny
18:35 33. Finał Wielkiej Orkiestry Świątecznej Pomocy
18:40 Sport
18:50 Pogoda
19:00 Fakty

19:40 Uwaga! - program interwencyjny
20:00 Doradca smaku - program kulinarny
20:10 Na Wspólnej 23 - serial obycz., Polska
20:50 Kuba Wojewódzki - talk-show
21:55 Zabójcza broń II - sens., USA, 1989
00:15 Sposób na teściową - kom., USA, Niemcy, 2005
02:25 Nastolatki rządzą... kasą
03:30 Uwaga! - program interwencyjny
03:50 Jak to jest zrobione? - serial popularnonaukowy, Kanada
04:25 Recepta na stary dom - program edukacyjny
04:55 Nauka jazdy - reality show

POLSAT

06:00 Nowy dzień z Polsat News
08:30 Malanowski i Partnerzy - Zrozpaczona Daria Olech prosi detektywów, by odnaleźli jej ojca. Dwa dni temu wyszedł do pracy, ale do niej nie dotarł.
09:30 Sekrety rodziny - program obyczajowy
10:30 Dlaczego ja? - serial paradokumentalny
11:30 Gliniarze - Właścicielka salonu fryzjerskiego zostaje zaatakowana brzytwą. Osoba sprawcy budzi wątpliwości detektywów
14:35 Dlaczego ja? - serial paradokumentalny
15:50 Wydarzenia - program informacyjny
16:15 Pogoda
16:20 Interwencja - magazyn reporterów
16:30 Na ratunek 112 - serial obyczajowy
17:00 Gliniarze - paradokument

18:00 Pierwsza miłość - serial obyczajowy
18:50 Wydarzenia - program informacyjny
19:20 Gość Wydarzeń - rozmowa dnia
19:25 Sport
19:30 Pogoda
19:40 Uroczysko - serial kryminalny
20:10 Farma - reality show
21:20 Hancock - komedia, USA, 2008
23:10 Pociąg z forsą - sens., USA, 1995
01:45 Prometeusz - sens., USA, Wlk. Bryt., 2012
04:25 Na ratunek 112 - serial obyczajowy
04:40 Disco Gramy - program muzyczny
05:25 Telezakupy TV Okazje

TVP Kultura

06:05 Afisz kulturalny ekstra
06:15 Muzyczne poranki - teledyski
06:55 Czy ja dobrze rozumiem? - magazyn kulturalny
07:35 Podróże z historią - Białe złoto - dokument, Polska, 2017
08:20 Poczet świrów polskich - Krzysztof Daukszewicz - program publicystyczny
09:00 Lalka - serial
10:30 Jak utopić doktora Mraczka - kom., Czechosłow., 1974
12:20 Portrety - Tintoretto - wenecki buntownik - dokument, Włochy, 2019
14:05 Dwa księżyce - obycz., Polska, 1993
16:30 Lalka - Ciąg dalszy pamiętnika starego subiekta - serial, Polska,1977
18:00 Tygodnik Kulturalny - magazyn

18:50 Między nutami - dok., Polska, 2021
20:00 Teatr Telewizji - Panna Julia - spektakl teatralny, 1979 ●
21:40 Lekkie obyczaje - I Bóg stworzył kobietę - fabularny, melodramat, Francja, 1956
23:25 Nocny dokument - Zbawiciel na sprzedaż - dok., Franc., 2021
01:15 Tamte lata, tamte dni - Joanna Żółkowska - magazyn
01:55 Panorama kina polskiego - Dzień świra - komediodramat, Polska, 2002 ●
03:40 Tygodnik Kulturalny - magazyn
04:40 Teledyski

TV Puls

06:00 Nash Bridges - Nash i jego zespół prowadzą śledztwo w sprawie serii włamań.
08:00 Kobra - oddział specjalny - Nadchodzą urodziny żony Semira. Niespodziewanie mężczyzna odczytuje wiadomość, którą dostała Andrea i dowiaduje się, że jego ukochana ma romans.
10:00 Unforgettable: Zapisane w pamięci - serial krym.
11:00 Nie igraj z aniołem - serial obyczajowy
12:55 Unforgettable: Zapisane w pamięci - serial krym.
13:50 Lombard. Życie pod zastaw - Egocentryczna i bogata Mira udaje przed znajomymi ciążę. W rzeczywistości, wraz z mężem wynajęła surogatkę, którą znalazła przez agencję na Ukrainie.
16:50 Ranczo - serial kom., Polska

19:00 Lombard. Życie pod zastaw - paradokument
20:00 Ocalenie - akcja, USA, Rum., 2015. Harry Turner pracuje dla CIA, podobnie jak kiedyś jego ojciec Leonard. Pewnego dnia Leonard zostaje porwany
21:55 Pole rażenia - akcja, USA, 1993
23:55 Brygada ponad prawem - akcja, Franc., Wlk. Bryt., 2015
01:35 Dzielnica strachu - serial kryminalny
02:35 Lombard. Życie pod zastaw - paradokument fabularny
03:35 Menu na miarę - program kulinarny
05:00 Dzielnica strachu - serial kryminalny

TVN 7

05:20 Szkoła - Konrad Świtalski z 2a liceum od czasu wypadku samochodowego jeździ na wózku. Licealista do tej pory nie pogodził się z tym, że jest niepełnosprawny...
07:20 Szpital - program obycz.
08:20 Ukryta prawda - program obyczajowy
11:30 W-11 Wydział Śledczy - Z rzeki wyłowiono ciało młodej Ukrainki. W Polsce studiowała prawo...
12:55 Detektywi - Do detektywów zgłasza się młoda kobieta, która otrzymała w spadku po nieznajomym mężczyźnie milion złotych.
13:55 Szkoła - Laura Puchalska z 7b pochodzi z zamożnej rodziny. Organizuje w klasie casting na weekendowy wyjazd do jej domu w górach.

14:55 Sędzia Anna Maria Wesołowska - serial sądowy
16:55 Zagadki losu - program obyczajowy
17:55 Szpital - program obycz.
18:55 Ukryta prawda - program obyczajowy
20:00 Inwazja - SF, USA, Australia, 2007. Pani psychiatra stanu Washington, wydelegowana do zbadania sprawy tajemniczej epidemii, odkrywa, że źródło epidemii nie pochodzi z naszej planety.
22:15 Plaga - horror, USA, 2007
00:25 Star Trek: W nieznane - film, USA, Chiny, 2016
02:55 Osadzone. Blok F - program obyczajowy
04:00 Fachowcy
04:45 Druga strona medalu

TV 4

06:00 Łowcy skarbów. Kto da więcej **08:00** Bogaty Dom - Biedny Dom - program paradok. **09:00** Dlaczego ja? - serial paradok. **11:00** Trudne sprawy - program obyczajowy **14:00** Policjantki i Policjanci - serial paradok. **15:00** Na ratunek 112 - serial obycz. **16:00** Policjantki i Policjanci - serial paradok. **18:00** Łowcy skarbów. Kto da więcej **19:00** Policjantki i Policjanci - serial paradokumentalny **20:00** Malanowski. Nowe rozdanie - serial kryminalny **20:30** Sprawiedliwi - Wydział Kryminalny - serial policyjny **22:30** Jarhead: Prawo do powrotu - film, Izrael, USA, 2019 **00:35** Love Island. Wyspa miłości - reality show **02:40** Interwencja - magazyn reporterów **02:55** SuperLudzie - serial o osobach z niepełnosprawnościami **05:30** Telezakupy TV Okazje

TV Trwam

09:40 Św. na każdy dzień **10:00** Inf. dnia **10:15** Jak my to widzimy **10:45** Zew natury **11:05** Mocni w Wierze **11:35** Słowo życia **11:40** Ma się rozumieć **11:50** Św. na każdy dzień **12:00** Anioł Pański **12:03** Inf. dnia **12:20** Historia Obrazu Matka Boska AK **13:00** Jezusie, ulituj się nad nami! **13:30** Msza św. **14:30** Jan Ledóchowski. Część druga: katolik i polityka **15:00** Oddech Boga **15:50** Ma się rozumieć **16:00** Inf. dnia **16:10** Jestem mamą **16:25** Przyroda w Obiektywie **16:40** Zdrowie z Bożej Apteki **16:55** Wakacje z Chopinem **17:10** Prosto o gosp. **17:30** Zostań Żołnierzem RP **17:55** Poczet Wlk. Polaków **18:00** Anioł Pański **18:05** Inf. dnia **18:15** Rozmowy niedok. **19:25** Św. na każdy dzień **19:30** Każdy maluch to potrafi **19:45** Modlitwa z udziałem dzieci **20:00** Inf. dnia **20:20** Różaniec **20:50** Myśląc Ojczyzna

eprasa.pl 73268e80ff

ŚRODA • 22 stycznia

TVP 1

05:10 Akacjowa 38 - serial kostiumowy, 2016
05:55 Info Poranek
07:00 Transmisja Mszy Świętej
07:30 Oczy Boga - reportaż
08:00 Alternatywy 4 - serial kom.
09:00 Ranczo - serial obycz.
09:55 Komisarz Alex - serial krym.
10:50 Ojciec Mateusz - serial
11:35 Królowie - serial historyczny TVP, 2024
12:10 Agrobiznes
12:25 Agropogoda - magazyn
12:35 Magazyn Rolniczy
12:50 Natura w Jedynce - Urodzeni w Górach Skalistych - Dorastanie - dok., Austria, 2020
14:00 Wichrowe wzgórze - serial obycz., Turcja, 2024
14:55 Jaka to melodia? - teleturniej muzyczny
15:35 Gra słów. Krzyżówka - teleturniej

16:05 Dziedzictwo - serial, Turcja
17:00 Teleexpress
17:15 Pogoda
17:20 Jaka to melodia? - teleturniej muzyczny
17:55 Klan - telenowela TVP
18:25 Reporterzy - magazyn
18:45 Akacjowa 38 - serial kostiumowy, 2017
19:30 Program inform. 19.30
19:55 Pytanie dnia
20:10 Sport; Pogoda
20:25 Królowie - serial historyczny TVP, 2024
20:55 Piłka Nożna: Liga Mistrzów - Real Madryt - -FC Salzburg
23:05 Projekt Larson - dram., USA, 2018
00:50 Rękopis znaleziony w Saragossie - fab., Polska, 1965

TVP 2

04:35 Na dobre i na złe - serial
05:30 M jak miłość - serial, 2023
06:20 Pożyteczni.pl - magazyn
06:50 Dla niesłyszących - Barwy szczęścia - serial obycz., 2024
07:30 Pytanie na śniadanie - w tym: Serwis Info i Pogoda Flesz
11:15 Rodzina święta - Jak dbać o relacje w małżeństwie mając dzieci? - magazyn
11:50 Jak to się mówi, czyli Kasia u Bralczyka - magazyn
12:30 Koło fortuny - teleturniej
13:15 Miłość i nadzieja - serial obycz., Turcja, 2022
14:05 Va Banque - teleturniej
14:35 Na sygnale - serial fabularyzowany
15:00 La Promesa - pałac tajemnic - serial, Hiszp., 2022

16:00 Koło fortuny - teleturniej
16:35 Familiada - teleturniej
17:20 Miłość i nadzieja - serial obycz., Turcja, 2022
18:15 Va Banque - teleturniej
18:50 Jeden z dziesięciu - teleturniej
19:25 Barwy szczęścia - serial obycz., 2024
20:35 Przepis dnia - magazyn kulinarny
20:50 Na dobre i na złe - serial
21:55 Na sygnale - serial fabularyzowany
23:00 Wszystko albo nic - kom. romant., Słowacja, Polska, Czechy, 2017
01:05 Krok od Nieba - serial kryminalny, Włochy, 2011
02:50 Rico. Historia Richarda Demarco - dok., Wlk. Bryt., 2022

TVN

05:40 Uwaga! - program interwencyjny
05:55 Ukryta prawda - program obyczajowy
06:50 Kuchenne rewolucje - program kulinarno-rozrywkowy
07:45 Dzień Dobry TVN - magazyn poranny
11:20 Kuchenne rewolucje - program kulinarno-rozrywkowy
12:20 Wycieczkowiec - program rozrywkowy
13:20 Ukryta prawda - program obyczajowy
16:35 Kuchenne rewolucje - program kulinarno-rozrywkowy
17:35 Detektywi - program kryminalny
18:35 33. Finał Wielkiej Orkiestry Świątecznej Pomocy
18:40 Sport
18:50 Pogoda

19:00 Fakty
19:40 Uwaga! - program interwencyjny
20:00 Doradca smaku - program kulinarny
20:10 Na Wspólnej 23 - serial obycz., Polska
20:50 Mistrzowskie pojedynki. Eternal Glory - program rozrywkowy
21:55 Szakal - sens., USA, Wlk. Bryt., Franc., Niemcy, Jap., 1997
00:25 Zabójcza broń III - sens., USA, 1992
02:50 MasterChef - program kulinarno-rozrywkowy
04:30 Uwaga! - program interwencyjny
04:45 Recepta na stary dom - program edukacyjny
05:10 Jak to jest zrobione?

POLSAT

06:00 Nowy dzień z Polsat News
08:30 Malanowski i Partnerzy - W biurze Malanowskiego pojawia się Agnieszka Domańska. Dwa dni wcześniej kobieta przeżyła chwile grozy, kiedy tajemniczy terenowy samochód zepchnął do rzeki auto, którym jechała...
09:30 Sekrety rodziny - program obyczajowy
10:30 Dlaczego ja? - serial paradokumentalny
11:30 Gliniarze - Zaatakowany nożem, dziennikarz śledczy dociera sam do szpitala. Detektywi badają tematy będące ostatnio przedmiotem śledztw dziennikarskich...
14:35 Dlaczego ja? - serial paradokumentalny
15:50 Wydarzenia - program informacyjny
16:15 Pogoda

16:20 Interwencja - magazyn reporterów
16:30 Na ratunek 112 - serial obyczajowy
17:00 Gliniarze - paradokument
18:00 Pierwsza miłość - serial obyczajowy
18:50 Wydarzenia - prog. inf.
19:20 Gość Wydarzeń
19:25 Sport; Pogoda
19:40 Uroczysko - serial krym.
20:10 Farma - reality show
21:10 Słoneczny patrol - kom., USA, 2017
23:50 Ja, szpieg - sens., USA, 2002
01:55 Zwierzak - kom., USA, 2001
03:40 Nasz Nowy Dom - program rozrywkowy
04:45 Disco Gramy - program muzyczny
05:25 Telezakupy TV Okazje

TVP Kultura

06:05 Afisz kulturalny ekstra
06:15 Muzyczne poranki
07:05 Tamte lata, tamte dni - Izabela Trojanowska - magazyn
07:45 Dwie twarze Galicji - dokument, Polska, 2016
08:30 Wydarzenie aktualne
09:00 Lalka - Ciąg dalszy pamiętnika starego subiekta - serial, 1977
10:30 Alicja - musical, Polska, Belgia, Wlk. Bryt., 1981
12:20 Między nutami - dok., Polska, 2021
13:30 Mody Polskie - Warszawa - reportaż
14:35 Jutro wstanę rano i oparzę się herbatą - kom., Czechosłow., 1977
16:20 Lalka - serial
17:50 Ferdynand Wspaniały - serial animowany, 1974
18:30 Informacje kulturalne
18:55 Reżyserzy - Orson Welles - dok., Wlk. Bryt., 2018

20:00 Na wschód od Hollywood - O nieskończoności - surrealistyczny, Niemcy, Norwegia, Szwecja, 2019
21:25 Genialna przyjaciółka, - serial, Włochy, 2022
22:30 Informacje kulturalne - magazyn
23:00 Lekkie obyczaje - I Bóg stworzył kobietę - fabularny, melodramat, Francja, 1956
00:45 Jazz.pl - Tie Break - koncert, 2022
02:20 Teraz ja - dram., Polska, 2005
04:00 Nocny dokument - Jonasz w brzuchu Lewiatana - dokument, Polska, 2015
05:10 Teledyski

TV Puls

06:00 Nash Bridges - Podczas Halloween miasto zostaje sterroryzowane przez snajpera. Co gorsza, wielu policjantów przebywa na zwolnieniach lekarskich...
08:00 Kobra - oddział specjalny - Semir i Ben próbują uratować mężczyznę z samochodu pędzącego prosto na inny wypadek drogowy.
10:00 Unforgettable: Zapisane w pamięci - serial krym.
11:00 Nie igraj z aniołem - serial obyczajowy
12:55 Unforgettable: Zapisane w pamięci - serial krym.
13:50 Lombard. Życie pod zastaw - paradokument fabularny
16:50 Ranczo - serial kom., Polska
19:00 Lombard. Życie pod zastaw - paradokument fabularny

20:00 Niepokonani - akcja, USA, 2010. W 1940 roku polski oficer - Janusz zostaje aresztowany i skazany na 20 lat ciężkiej pracy w obozie na Syberii. Razem z innymi zostaje wysłany do gułagu.
22:30 Jeniec: Tak daleko jak nogi poniosą - przyg., Niemcy, 2001 ●
01:05 Trop sprawcy - akcja, Franc., 2012. Detektyw Lasalle bada sprawę dobrze zaplanowanego, precyzyjnego i brutalnego morderstwa młodej kobiety.
03:00 Dzielnica strachu - serial kryminalny
04:00 Taki jest świat - przegląd wydarzeń z całego globu.
05:00 Dzielnica strachu - serial

TVN 7

05:20 Szkoła - Szkolny przystojniak, Szymon Żurawski, organizuje 18-stkę w jednym z modnych klubów...
07:20 Szpital - program obyczajowy
08:20 Ukryta prawda - program obyczajowy
11:30 W-11 Wydział Śledczy - Na jednym z osiedli zostaje śmiertelnie pobity pracownik firmy kurierskiej. Mężczyzna był związany z dużo młodszą od siebie partnerką...
12:55 Detektywi - Z mieszkania 40-latka i jego rodziny zginęły pieniądze oraz biżuteria.
13:55 Szkoła - program obycz.
14:55 Sędzia Anna Maria Wesołowska - serial sądowy
16:55 Zagadki losu - program obyczajowy

17:55 Szpital - program obyczajowy
18:55 Ukryta prawda - program obyczajowy
20:00 1800 gramów - obycz., Polska, 2019. Ewa to wulkan energii, dla której nie ma rzeczy niemożliwych, szuka nowych opiekunów dla dzieci pozbawionych rodzin...
22:15 Walentynki - kom., USA, 2010
00:50 Los numeros - kom., Polska, 2011
02:30 Żyjąc z potworem - historie ludzi dzielących dom z zabójcą
03:35 Osadzone. Blok F - program obyczajowy
04:40 Druga strona medalu - talk-show

TV 4

06:00 Łowcy skarbów. Kto da więcej **08:00** Bogaty Dom - Biedny Dom - program paradok. **09:00** Dlaczego ja? - serial paradok. **11:00** Trudne sprawy - program obyczajowy **14:00** Policjantki i Policjanci - serial paradok. **15:00** Na ratunek 112 - serial obycz. **16:00** Policjantki i Policjanci - serial paradok. **18:00** Łowcy skarbów. Kto da więcej **19:00** Policjantki i Policjanci - serial paradok. **20:00** Malanowski. Nowe rozdanie - serial kryminalny **20:30** Sprawiedliwi - Wydział Kryminalny - serial policyjny **22:40** Baby Driver - sens., Wlk. Bryt., USA, 2017 **00:55** Love Island. Wyspa miłości - reality show **02:55** Śmierć na 1000 sposobów **03:25** Lubię disco! **04:25** Top 10 - Lista Przebojów **05:30** Telezakupy TV Okazje

TV Trwam

09:30 Sanktuaria polskie **09:50** Św. na każdy dzień **10:00** Audiencja Generalna Ojca Św. Franciszka z Watykanu **11:00** Krzywda **11:25** Jestem mamą **11:40** Prosto o gosp. **12:00** Anioł Pański **12:03** Inf. dnia **12:20** Życie lasu. Storczyki **13:00** Życiu powiedzmy TAK **13:30** Msza św. **14:30** Misja Bilaj **15:00** Na bezdrożach tożsamości. Chaco **15:50** Ma się rozumieć **16:00** Inf. dnia **16:10** Na zdrowie **16:30** Sokolnik **17:00** Po stronie prawdy **17:55** Poczet Wlk. Polaków **18:00** Anioł Pański **18:05** Inf. dnia **18:15** Rozmowy niedok. **19:25** Św. na każdy dzień **19:30** Opowieści biblijne **20:00** Inf. dnia **20:20** Różaniec **20:50** Myśląc Ojczyzna **21:00** Apel Jasnog. **21:20** Inf. dnia **21:40** Polski Punkt Widzenia **22:00** Przetrwaliśmy **22:30** Muzeum Papiernictwa **23:20** Kobiety wolności

CZWARTEK • 23 stycznia

TVP 1

05:10 Akacjowa 38 - serial
05:55 Info Poranek
07:00 Transmisja Mszy Świętej
07:30 Pełnia Wiary - magazyn
08:00 Alternatywy 4 - serial kom.
09:00 Ranczo - serial obycz.
09:55 Komisarz Alex - serial krym.
10:50 Ojciec Mateusz - serial
11:35 Królowie - serial historyczny TVP, 2024
12:10 Agrobiznes
12:25 Agropogoda - magazyn
12:35 Magazyn Rolniczy
12:50 Natura w Jedynce - Camargue - dok., Franc., 2022
14:00 Wichrowe wzgórze - serial obycz., Turcja, 2024
14:55 Jaka to melodia? - teleturniej muzyczny
15:35 Gra słów. Krzyżówka - teleturniej
16:05 Dziedzictwo - serial, Turcja

17:00 Teleexpress
17:15 Pogoda
17:20 Jaka to melodia?
17:55 Klan - telenowela TVP
18:25 Reporterzy - magazyn
18:45 Akacjowa 38 - serial
19:30 Program inform. 19.30
19:55 Pytanie dnia
20:10 Sport; Pogoda
20:30 Królowie - serial historyczny TVP, 2024
21:05 Ojciec Mateusz - serial
22:05 Sprawa dla reportera
23:05 Katedra - dok., Słowacja, 2022
00:15 Bilet na księżyc - obycz., Polska, 2013
02:30 Projekt Larson - dram., USA, 2018
04:15 Patagonia - kraina pionierów - dok., Niemcy, 2022

TVP 2

04:30 Na dobre i na złe - serial
05:30 M jak miłość - serial, 2023
06:20 Operacja zdrowie - magazyn medyczny
06:50 Dla niesłyszących - Barwy szczęścia - serial obycz., 2024
07:30 Pytanie na śniadanie - w tym: Serwis Info i Pogoda Flesz
11:15 Lena na Bałkanach - rep.
11:50 Magiczne Podhale z Sebastianem Karpielem Bułecką
12:30 Koło fortuny - teleturniej
13:15 Miłość i nadzieja - serial obycz., Turcja, 2022
14:05 Va Banque - teleturniej
14:35 Na sygnale - serial fabularyzowany
15:05 La Promesa - pałac tajemnic - serial, Hiszp., 2022
16:00 Koło fortuny - teleturniej

16:35 Familiada - teleturniej
17:20 Miłość i nadzieja - serial obycz., Turcja, 2022
18:15 Va Banque - teleturniej
18:50 Jeden z dziesięciu - teleturniej
19:25 Barwy szczęścia - serial obycz., 2024
20:50 Tak to leciało - teleturniej muzyczny
21:50 Kruk - Szepty słychać po zmroku - serial krym., Polska, 2018
23:05 Informacje kulturalne
23:25 Mechanik - fab., Hiszp., 2004
01:15 Sprawiedliwość - serial, Czechy, 2017
02:45 Ocalić i zginąć - dram., Franc., 2018
04:50 Rodzinka.pl - serial komediowy

TVN

05:40 Uwaga! - program interw.
05:55 Ukryta prawda - program obyczajowy
06:50 Kuchenne rewolucje - program kulinarno-rozrywkowy
07:45 Dzień Dobry TVN - magazyn poranny
11:20 Kuchenne rewolucje - program kulinarno-rozrywkowy
12:20 Wycieczkowiec - program rozrywkowy
13:20 Ukryta prawda - program obyczajowy
16:35 Kuchenne rewolucje - program kulinarno-rozrywkowy
17:35 Detektywi - program kryminalny
18:35 33. Finał Wielkiej Orkiestry Świątecznej Pomocy
18:40 Sport
18:50 Pogoda
19:00 Fakty

19:40 Uwaga! - program interwencyjny
20:00 Doradca smaku - program kulinarny
20:10 Na Wspólnej 23 - serial obycz., Polska
20:50 Kuchenne rewolucje - program kulinarno-rozrywkowy
21:55 Listy do M. IV - kom., Polska, 2020
00:10 After III: Ocal mnie - film, USA, Bułg., 2021
02:25 Belfer 2 - miniserial, Polska
03:45 Szpital - program obyczajowy
04:45 Uwaga! - program interwencyjny
05:05 Jak to jest zrobione? - serial popularnonaukowy, Kanada

POLSAT

06:00 Nowy dzień z Polsat News
08:30 Malanowski i Partnerzy - Znajoma Bronka Malanowskiego, prowadząca nocną audycję radiową, zwraca się do niego z prośbą o odnalezienie kobiety, która zadzwoniła w trakcie jej programu z dramatycznym wyznaniem...
09:30 Sekrety rodziny - program obyczajowy
10:30 Dlaczego ja? - serial paradokumentalny
11:30 Gliniarze - serial paradokumentalny
14:35 Dlaczego ja? - serial paradokumentalny
15:50 Wydarzenia - program informacyjny
16:15 Pogoda
16:20 Interwencja - magazyn reporterów
16:30 Na ratunek 112 - serial obyczajowy

17:00 Gliniarze - serial paradokumentalny
18:00 Pierwsza miłość - serial obyczajowy
18:50 Wydarzenia - program informacyjny
19:20 Gość Wydarzeń - rozmowa dnia
19:25 Sport; Pogoda
19:40 Uroczysko - serial krym.
20:10 Farma - reality show
21:10 Sztuka zrywania - kom., USA, 2006
23:25 Mój chłopak się żeni - kom., USA, 1997
01:55 28 dni - obycz., USA, 2000
04:10 Zjedz Kambodżę - program podróżniczo-kulinarny
04:45 Disco Gramy - program muzyczny
05:25 Telezakupy TV Okazje

TVP Kultura

06:05 Afisz kulturalny ekstra
06:15 Muzyczne poranki
07:00 Czy ja dobrze rozumiem? - magazyn kulturalny
07:45 Podróże z historią - Łódź filmowa - dok., Polska, 2017
08:25 Muzyka w sieci - magazyn muzyczny
09:00 Lalka - serial
10:30 Jutro wstanę rano i oparzę się herbatą, Czechosłow., 1977
12:20 Reżyserzy - Orson Welles - dok., Wlk. Bryt., 2018
13:15 Blok - MUZYKA - serial dok., Polska, 2018
14:15 Buffalo Bill i Indianie, USA, 1976
16:40 Lalka - serial
18:15 Mody Polskie - Podhale - rep.
18:55 Zaczarowany Kot. Konstanty Ildefons Gałczyński - dok., Polska, 2022

20:00 Czwartek z Bondem - W obliczu śmierci - sens., Wlk. Bryt., USA, 1987. W czasie ćwiczeń brytyjskich agentów specjalnych na Gibraltarze nieznany sprawca zabija trzech spośród...
22:20 O nieskończoności - surrealistyczny, Niemcy, Norwegia, Szwecja, 2019
23:50 Dobry tytuł - magazyn literacki
00:30 Genialna przyjaciółka, - serial, Włochy, 2022
01:35 Kino nocne - Upadłe anioły - fab., Hongkong, 1995 ●
03:20 Afryka na tropie zagrabionych arcydzieł - dokument, Francja, 2022
04:35 Teledyski

TV Puls

06:00 Nash Bridges - Nash dowiaduje się, że jego uznany za zmarłego brat prawdopodobnie żyje. Reporterka, która przekazała mu wiadomość, niespodziewanie ginie.
08:00 Kobra - oddział specjalny - Do oddziału patrolującego autostradę dołącza córka prokurator Schrankmann. Dziewczyna ma towarzyszyć w codziennej pracy Gerkhanowi i Jägerowi.
10:00 Unforgettable: Zapisane w pamięci - serial krym.
11:00 Nie igraj z aniołem - serial obyczajowy
12:55 Unforgettable: Zapisane w pamięci - serial krym.
13:50 Lombard. Życie pod zastaw - 11-letnia Małgosia traci telefon w drodze ze szkoły Niedługo potem złodziej sprzedaje sprzęt w lombardzie.

16:55 Ranczo - serial kom., Polska
19:00 Lombard. Życie pod zastaw - paradokument fabularny
20:00 Ibiza - kom., Franc., 2019
21:30 Wieczny student - kom., USA, Niemcy, 2002. Val Wilder to wieczny student. Niespodziewanie ojciec Vala postanawia odciąć syna od pieniędzy. Chłopak musi sobie jakoś poradzić.
23:40 Botoks - kom., Polska, 2017
02:20 Dzielnica strachu - serial kryminalny
03:20 Menu na miarę - program kulinarny
04:00 Taki jest świat - przegląd wydarzeń z całego globu.
05:00 Dzielnica strachu - serial kryminalny

TVN 7

05:20 Szkoła - Gimnazjaliści Jadzia Bilska i Jonatan Klimek są parą od kilku miesięcy. Oboje już się sobą znudzili i chcą zerwaćze sobą, jednak żadne z nich nie ma odwagi tego zrobić.
07:20 Szpital - program obycz.
08:20 Ukryta prawda - program obyczajowy
11:30 W-11 Wydział Śledczy - Komisarze prowadzą śledztwo w sprawie brutalnego zabójstwa kobiety w średnim wieku.
12:55 Detektywi - Anna Potaczek i Jakub Nowacki rozpoczynają śledztwo w sprawie brutalnej napaści na właścicielkę salonu fryzjerskiego.
13:55 Szkoła - Sara Czarnecka jest zła kiedy odkrywa, że jej chłopak Piotr Zaucha korzysta z aplikacji randkowej.

14:55 Sędzia Anna Maria Wesołowska - serial sądowy
16:55 Zagadki losu - program obyczajowy
17:55 Szpital - program obycz.
18:55 Ukryta prawda - program obyczajowy
20:00 Niezatapialni - kom., Franc., Belgia, 2018. Grupa mężczyzn po czterdziestce tworzy pierwszą w historii męską drużynę pływaków synchronicznych.
22:40 W sieci kłamstw - sens., USA, 2008
01:15 Plaga - horror, USA, 2007
03:20 Żyjąc z potworem - historie ludzi dzielących dom z zabójcą
04:25 Fachowcy - program paradokumentalny

TV 4

06:00 Łowcy skarbów. Kto da więcej **08:00** Bogaty Dom - Biedny Dom - program paradok. **09:00** Dlaczego ja? - serial paradok. **11:00** Trudne sprawy - program obyczajowy **14:00** Policjantki i Policjanci - serial paradok. **15:00** Na ratunek 112 - serial obycz. **16:00** Policjantki i Policjanci - serial paradok. **18:00** Łowcy skarbów. Kto da więcej **19:00** Policjantki i Policjanci - serial paradok. **20:00** Malanowski. Nowe rozdanie - serial krym. **20:30** Sprawiedliwi - Wydział Kryminalny - serial policyjny **22:30** W odwecie za śmierć - sens., USA, 2010 **00:30** Love Island. Wyspa miłości - reality show **02:40** Interwencja - magazyn reporterów **02:55** Śmierć na 1000 sposobów **03:25** Lubię disco! **04:25** Top 10 - Lista Przebojów **05:30** Telezakupy TV Okazje

TV Trwam

09:20 Opowieści biblijne **09:45** Rzeźbiarz Wlk. Króla **10:00** Inf. dnia **10:15** Rozm. niedok. **11:25** Myśląc Ojczyzna **11:35** Przyroda i ludzie **12:00** Anioł Pański **12:03** Inf. dnia **12:20** Reminiscencje śmierci ks. J. Popiełuszki **12:45** Droga Ojca Łukasza **13:20** Przegląd Tyg. „Niedziela" **13:30** Msza św. **14:35** Muzeum Powstania Warszawskiego **15:00** Po stronie prawdy **15:50** Ma się rozumieć **16:00** Inf. dnia **16:10** Z wędką nad wodę **16:35** Sól ziemi **17:05** Akademia pro-life **17:30** Odpowiedzialni za Kościół **17:55** Poczet Wlk. Polaków **18:00** Anioł Pański **18:05** Inf. dnia **18:15** Rozmowy niedok. **19:25** Św. na każdy dzień **19:30** Przyjaciele i bohaterowie **20:00** Inf. dnia **20:20** Różaniec **20:50** Głos Polski **21:00** Apel Jasnog. **21:20** Inf. dnia **21:40** Polski Punkt Widzenia **22:00** Głos serca **22:45** To nic takiego

eprasa.pl 73268e80ff

Krzyżówka klasyczna z hasłem

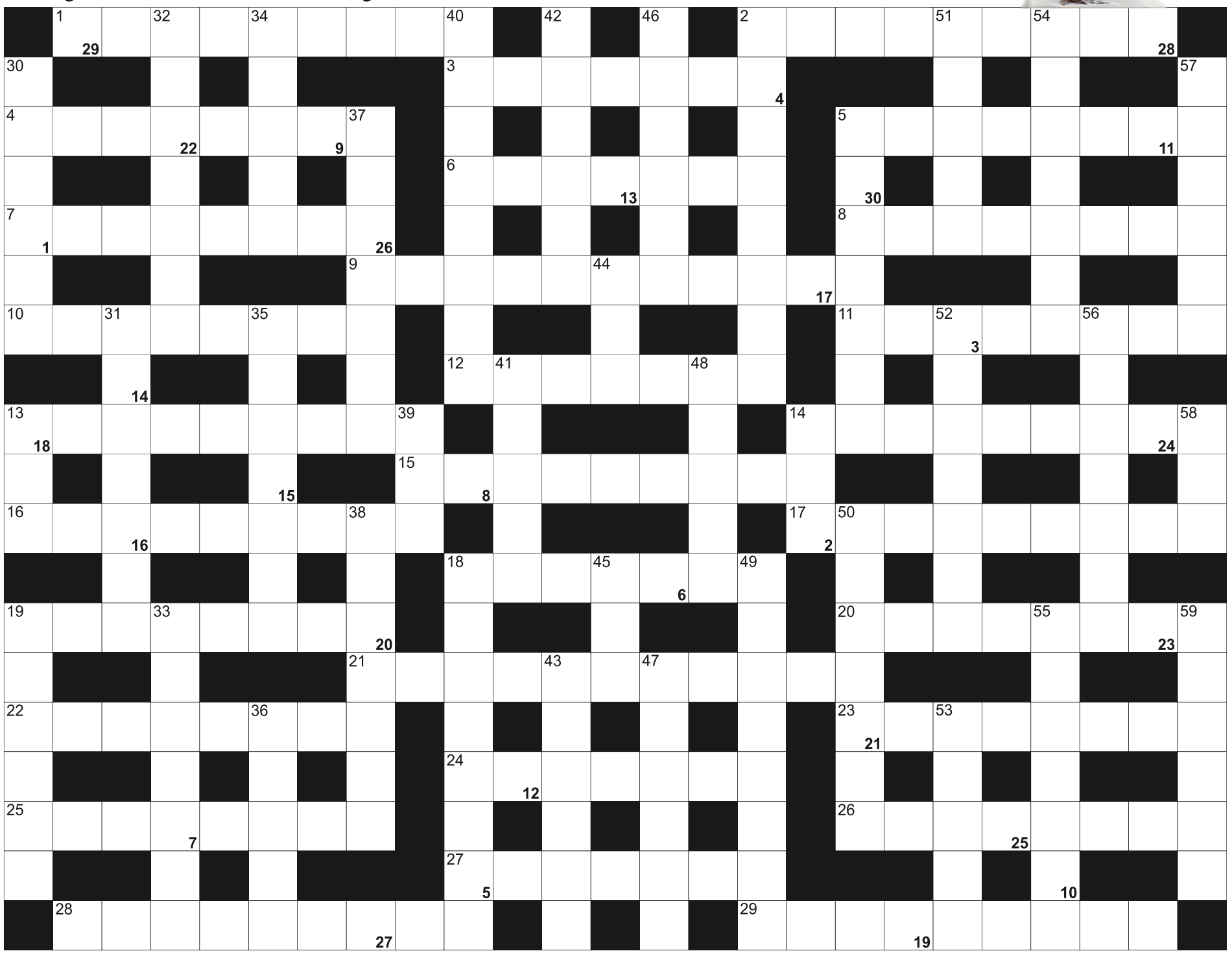

Litery z pól ponumerowanych od 1 do 30, utworzą rozwiązanie - przysłowie:

1	2	3	4	5	6	7	8	9		10	11	12	13		14	15		16	17	18	19	20	21	22
23	24		25		26	27	28	29	30															

POZIOMO: 1) sporządza mapy; 2) największa rzeka Jemenu; 3) niezdanie egzaminu; 4) sztywna czapka z daszkiem; 5) jest nią flądra; 6) poprzednik Posejdona; 7) mocne wino portugalskie; 8) norweska prowincja w Arktyce; 9) tachometr samochodowy; 10) silos zbożowy; 11) gruczoł wytwarzający insulinę; 12) duńska wyspa między Zelandią a Lolland; 13) koty, krowy i żyrafy; 14) reguluje fortepiany; 15) największe miasto w stanie Wisconsin; 16) współwłaściciele, partnerzy; 17) deklamuje wiersze; 18) dzielnice mieszkaniowe; 19) gra zespołowa podobna do hokeja; 20) garaż dla pojazdów konnych; 21) dział pedagogiki od kształcenia dorosłych; 22) Timur Chromy, słynny władca mongolski; 23) pojazd z westernu; 24) pęki, strzępki materiału; 25) osoba nieakceptowana, wykluczona; 26) Cruzoe, słynny rozbitek; 27) niewielki jacht; 28) drugie największe miasto Madagaskaru; 29) zarządza działem gospodarczym instytucji

PIONOWO: 2) sześcian foremny inaczej; 5) drobiowy w puszce; 13) wezwanie od natury; 14) biały lub żółty; 18) oględziny sądowo-lekarskie; 19) sejmowy akt prawny; 30) stolica Macedonii; 31) mieszkanki Etiopii; 32) odległość między kołami; 33) o gryce pospolicie; 34) drżąca topola; 35) rękojeść, uchwyt; 36) ruchomy element skrzydła; 37) melakonit, minerał; 38) trucizna z kryminałów; 39) Winehouse, była piosenkarka; 40) robi zdjęcia; 41) góry w Maroku; 42) i Camus, i Einstein; 43) rzeka w Kolumbii oraz Wenezueli; 44) żona Saturna, bogini obfitości; 45) elektrokardiografia; 46) bezimienna skarga; 47) włoski lub kokosowy; 48) twórca węgierskiego hymnu; 49) największa kanadyjska wyspa w Zatoce Jamesa; 50) kraj z wyspami Galapagos; 51) sukulent, dostarcza sizalu; 52) trofeum; 53) graniczy z Syrią; 54) miejski lub dalekobieżny; 55) określanie ciężaru; 56) rycerz okrągłego stołu, kochał Izoldę; 57) zakładka na tkaninie; 58) gibon białoręki potocznie; 59) napój alkoholowy z piołunu

eprasa.pl 73268e80ff

KRZYŻÓWKA z HASŁEM

Litery z pól ponumerowanych od 1 do 18 utworzą rozwiązanie niniejszej krzyżówki

1	2	3	4	5	6	7	8	9	10	11	12	13	14	15	16	17	18

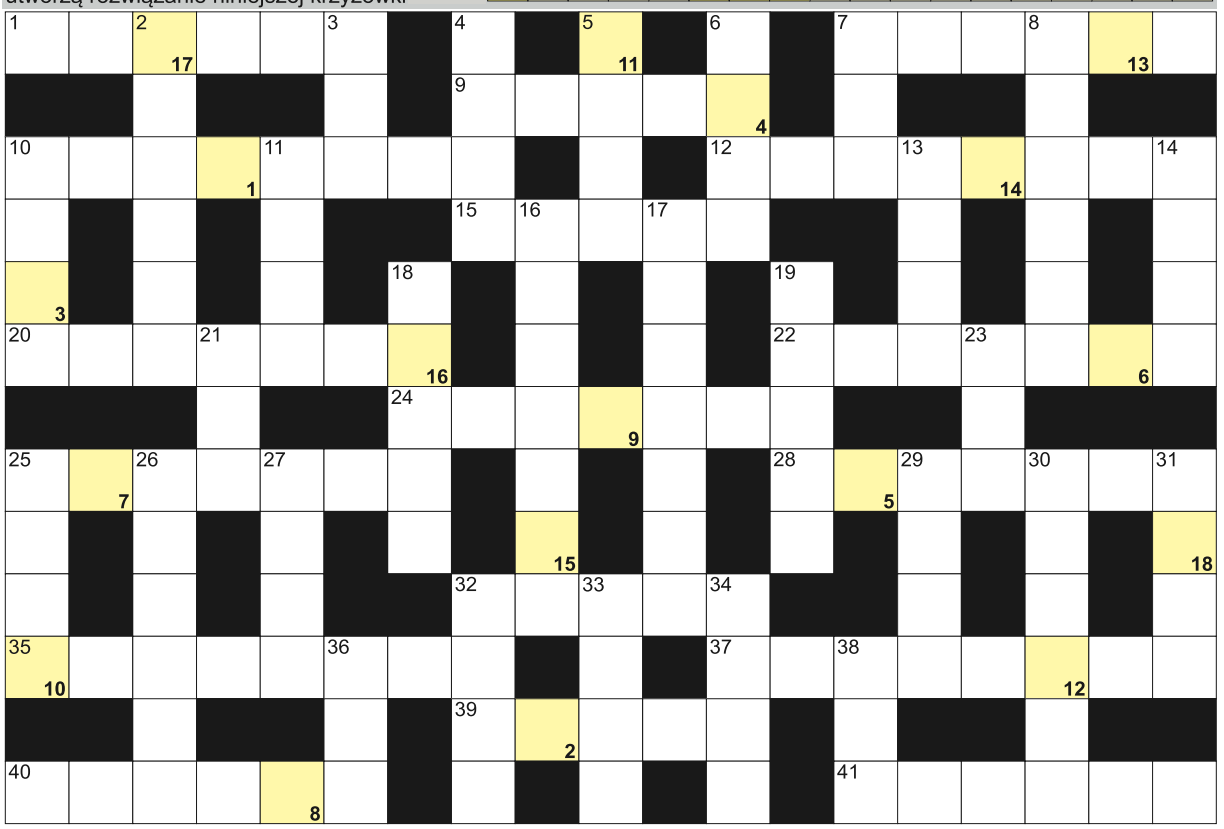

POZIOMO: 1) mała poduszka pod głowę; 7) rzeka w Ustce; 9) rewanż, zemsta; 10) mieszkaniec danego kraju; 12) mieszkają w nim studenci; 15) pracuje przed kamerą; 20) szkarlatyna inaczej; 22) amerykański stan z Parkiem Yellowstone; 24) stolica Cypru; 25) dla biegaczy wokół boiska; 28) konwersacja; 32) rezonansowe w gitarze; 35) przeciwieństwo inflacji; 37) długopłatkowa to maciejka; 39) i bulwar, i promenada; 40) Hugo, prezydent Wenezueli; 41) zwierzę z długą szyją.

PIONOWO: 2) Beata, była premier Polski; 3) szklarska masa do okien; 4) uprawne lub elizejskie; 5) brzask, narodziny dnia; 6) dawna polska ciężarówka; 7) morze dla Anglika; 8) rowerowe z powietrzem; 10) daszek nad kuchenką; 11) auto z Niemiec; 13) nie mało; 14) element kręgosłupa; 16) inaczej wikławiec, ssak; 17) część szpitala; 18) matka Perseusza; 19) mowa środowiskowa, żargon; 21) wśród sztućców; 23) aktor pantomimy; 25) ortograficzna pomyłka; 26) słynna wieża w Paryżu; 27) niedorośl krzewinkowa, tęporośla; 29) zepsute jajko; 30) renoma, reputacja; 31) kontynent z Tybetem; 32) McCartney z zespołu The Beatles; 33) odyniec z lasu; 34) Scholz, Kanclerz Niemiec; 36) pierwiastek Cs; 38) boa lub kobra.

JOLKA z HASŁEM

Litery z pól z kropką czytane rzędami, utworzą rozwiązanie:

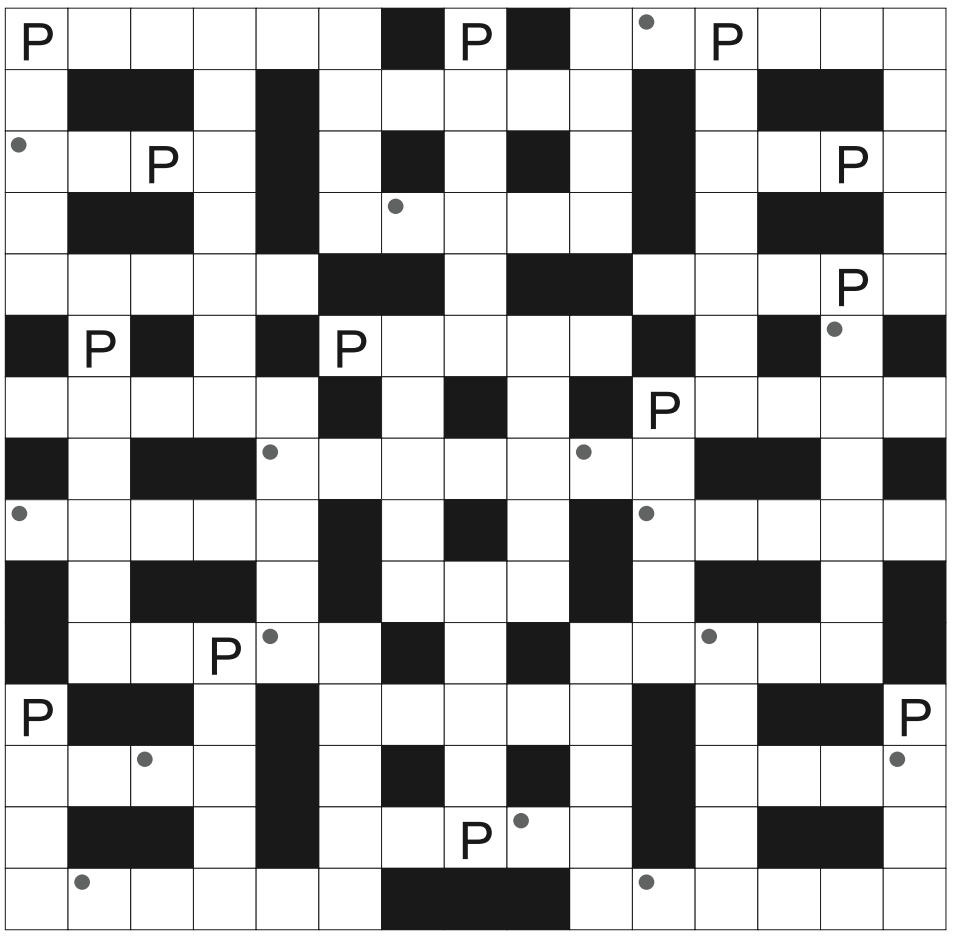

Na diagramie ujawniliśmy wszystkie spółgłoski "P". Miejsce wpisu haseł do odgadnięcia. Rozwiązaniem jest hasło z pól oznaczonych kropką, czytanych rzędami.

rośliny lecznicze, Dankowska, polska pilotka szybowcowa; niejedna w atlasie; koszona przed domem; stolica Albanii; przyjmuje statki; składnik zaprawy murarskiej; przeciwieństwo nagrody; ubiór do spania; bardzo gorąca woda; jest nią lato lub zima; inaczej miecznik, ryba; grono, zespół; topola drżąca inaczej; Szymanowski, polski kompozytor; główna tętnica człowieka; w ręku malarza; na złamanej nodze lub ręce; jeden i pół inaczej; strażacka ze szczeblami; sprawiedliwy tłuszcz; biała na piwie w kuflu; Picasso lub Neruda; parkowe, spacerowe ulice; kraj ze stolicą Katmandu; Kościuszki usypany w Krakowie; naszyjnik z drogich kamieni; kraina z Gdańskiem; popularne zboże; gąsienica lub kijanka; pieniądze dla bezrobotnych; statek powietrzny z gondolą; składany fotel lub łóżko plażowe; mityczny grecki skrzydlaty koń; "... wuja Toma", powieść Harriet Stowe; mąż Rzepichy, władca Polski; sznur, przewód detonujący bombę; klejnot z muszli; dwudziesta litera alfabetu greckiego; Jonathan, autor "Podróży Guliwera"; 45 minut w szkole; gdy piłka poza boiskiem; mityczna wyspa Odyseusza.

Sprawdź się w SUDOKU: wypełnij diagram 9×9 w taki spo-sób, aby w każdym wierszu, w każdej kolumnie i w każdym z dziewięciu pogrubionych kwadratów 3×3 znalazło się po jednej cyfrze od 1 do 9:

6		9			7			
	3			9	4	6	7	2
8			1				4	9
4	9		3				5	
								6
7		3		1		2	8	
9	6	2		3				5
1	8		2			7	6	
	7	4	6	5	1			

	4			8				6
		7	4				8	
		8	5					3
						6		
7		6				4		2
4				6	3	9	1	7
	7		3	1				5
2								
	3	5		7			2	9

WYKREŚLANKA: ukryliśmy 20 wyrazów kojarzących się z wiosną. Wykreślisz je od góry do dołu, od lewej do prawej i na ukos: żonkil, zieleń, roztopy, bocian, odwilż, marzec, krokus, wierzba, kotki, ciepło, deszcz, pyłki, motyle, poroża, rower, spacer, aura, słońce, remont, flance:

K	F	C	I	E	P	Ł	O	M	A
P	O	L	A	K	R	O	K	U	S
W	Y	M	A	R	Z	E	C	S	A
I	G	Ł	A	N	I	A	Z	Ł	D
E	P	Ń	K	R	C	Ż	A	O	E
R	Z	O	Ł	I	O	E	D	Ń	S
Z	B	I	R	M	A	W	Ł	C	Z
B	O	R	Ż	O	I	Ń	E	E	C
A	P	O	E	L	Ż	W	I	R	Z
S	Y	Z	Ż	M	Ż	A	B	A	Ń
P	Ż	T	O	Ń	O	F	M	Ż	K
A	B	O	C	I	A	N	O	O	R
C	E	P	N	U	Ż	U	T	N	A
E	Ł	Y	R	K	N	K	Y	A	Ł
R	T	A	C	Z	I	E	L	E	Ń
A	T	Ł	A	S	W	L	E	Ń	C

eprasa.pl 73268e80ff