Wycofają plan dla centrum Legionowa

– STR. 5

Problem z Centrum Komunikacyjnym

– STR. 2

TYGODNIK LOKALNY
TL
JABŁONNA
LEGIONOWO
NIEPORĘT
SEROCK
WIELISZEW
3,50 zł
W TYM 5% VAT
9 771426 650247 38
INDEKS 378461
ISSN 1426–6504
NR 38 (1792)
17 - 23 WRZEŚNIA 2024

MAZOWIECKIE
tygodnik
CO TYDZIEŃ OD 5 MAJA 1990 ROKU

Pierwszy plan z ZAKAZEM budowy szeregowców

CZYTAJ NA STRONIE 3

Czy w Nieporęcie wprowadzą prohibicję?

– STR. 3

DZIWIĘ SIĘ
Zanim przyjdzie POTOP
– STR. 2

KOMENTARZ MIESZKAŃCA
Kurniki zwane koszarami
– STR. 2

LEGIONOWO
Wycinka w okresie lęgowym ptaków?
– STR. 3

LEGIONOWO
Zaatakowali ratowników udzielających pomocy
– STR. 3

LEGIONOWO
Pożar w domu sióstr zakonnych
– STR. 5

SEROCK
Pijany spowodował wypadek na obwodnicy
– STR. 5

JABŁONNA
Festiwal nauki w pałacu
– STR. 14 – 15

KULTURA
Wywiad z The Blues Feelers
– STR. 12

REKLAMA

AUTO NAPRAWA
• MECHANIKA • GEOMETRIA • CZĘŚCI
• WYWAŻANIE KÓŁ • KLIMATYZACJA
Adam Szczypkowski
05-110 JABŁONNA ul. WYGONOWA 1
pn. – pt.: 8.00 - 17.00
605 94 91 91
022 782 49 10

PGE INFORMACJE zakładu energetycznego
GDZIE I KIEDY WYŁĄCZĄ PRĄD
– str. 10

JARZĘBINOWA II
Nowy Dwór Mazowiecki
793-501-501
EP DEVELOPMENT
JARZĘBINOWA II
- Inwestycja na życie
www.europartner.nieruchomosci.pl

LEGIONOWO
XS XERO SERWIS
• SERWIS • SPRZEDAŻ
• WYNAJEM URZĄDZEŃ DRUKUJĄCYCH
TONERY • TUSZE
USŁUGI XERO
tel. 22 784 07 95 / xeroserwis.pl
Jagiellońska 8

MK MACIEJ KOZERA
MK DETAILING
A SPA DAY FOR YOUR CAR
500 576 311
e-mail: maciek@kozera.pl
facebook.com/MKDetailing93

eprasa.pl 73823ccb3a

TELEFON INTERWENCYJNY: 22 784 92 01, toiowo@toiowo.eu

DZIWIĘ SIĘ...

Zanim przyjdzie POTOP

Ostatnie dramatyczne powodzie na południu Polski, spowodowane mokrym niżem znad Zatoki Genueńskiej, przynoszącym bardzo obfite opady deszczu, powinny dać nam wszystkim do myślenia. Jak przekonują naukowcy, zjawisko to występuje cyklicznie, a więc będzie się zdarzać także w przyszłości doprowadzając, tak jak dzisiaj, do wielkich powodzi na terenie Austrii, Czech, Słowacji, Polski i Niemiec.

Naukowcy toczą spory, jak najlepiej zapobiec występowaniu rzek z koryt i gwałtownym powodziom. Jedni uważają, że trzeba regulować rzeki oraz budować więcej wałów przeciwpowodziowych oraz wielkich zbiorników retencyjnych, których zadaniem będzie przejmowanie nadmiaru wody. Natomiast drudzy twierdzą, że wystarczy odsunąć zabudowę od rzek, rozsunąć istniejące wały i w ten sposób dać rzekom więcej miejsca i przestrzeni, gdzie będą mogły swobodnie wylewać. Jednym słowem, nie toczyć ciągłej walki za naturą, ale raczej z nią współdziałać, bo pojedynek ten z góry skazany jest na przegraną.

Co więc powinniśmy robić? Wydaje się, że poza sporem jest wprowadzenie zakazu lokalizowania nowych osiedli na terenach zalewowych, a także zaprzestanie zabetonowywania całych miast i odprowadzania całości wód opadowych bezpośrednio do rzek i innych cieków, co prowadzi do ich gwałtownych przybrań. Kolejną sprawą jest zaprzestanie osuszania bagien, mokradeł i torfowisk, a także masowego wycinania lasów, które są w stanie pochłonąć i zmagazynować olbrzymie ilości wody.

Są jednak miejsca, gdzie ludzkie osiedla już istnieją w pobliżu wielkich rzek. Tak jest na przykład pomiędzy Jabłonną a Nowym Dworem Mazowieckim. Osiedla te, zostały zabezpieczone wałami przeciwpowodziowymi kilkadziesiąt lat temu. Jednak obecnie wały te są już w bardzo złym stanie technicznym i wymagają pilnej modernizacji. Plany ich rozbudowy oczywiście istnieją, ale wciąż pozostają w fazie przygotowawczo projektowej. Obecne powodzie na południu kraju powinny dać decydentom do myślenia. Może nadszedł czas, aby zabrać się do roboty

Aby znów nie było tak, że pamięć o istniejącym zagrożeniu spłynie wraz z ustępującą wodą.

ML

LEGIONOWO. Centrum Komunikacyjne z problemami

Ile KOSZTUJE nas ten dworzec?

Niedługo zakończy się, trwający już kilka lat, proces z budowniczymi Centrum Komunikacyjnego w Legionowie, którego stawką jest ponad 23 mln zł. Może się więc okazać, że nie długo do dworca trzeba będzie dopłacać grube miliony

Przypomnijmy. We wrześniu 2014 r. konsorcjum firm P.P.H.U. Buder i P.B-M Flisbud wycofało się z budowy Centrum Komunikacyjnego w Legionowie obarczając winą za ten stan rzeczy ówczesne władze miasta. Budowę dokończyła inna firma, która oddała inwestycje do użytku w 2016 r.

Spór z wykonawcami

W 2017 r. wykonawcy I etapu budowy Centrum Komunikacyjnego złożyli przeciwko Gminie Legionowo pozew o zapłatę. Władze miasta Legionowo miały nie wywiązać się zawartej umowy. Między innymi, wbrew warunkom podanym w przetargu, miały nie uzyskać wszystkich niezbędnych pozwoleń na budowę, Ponadto ówczesne władze miasta miały w trakcie budowy zmieniać projekt, co skutkowało zwiększeniem zakresu prac oraz kosztów całej inwestycji. Jak się okazało, tego samego dnia, gdy wycofało się konsorcjum, także ówczesny prezydent Legionowa złożył oświadczenie o wypowiedzeniu umowy. Władze miasta z kolei podawały jako przyczynę wypowiedzenia znaczne opóźnienia w realizacji inwestycji przez wykonawcę. Prawdopodobnie gmina nie wypłaciła także wykonawcom części należnego wynagrodzenia i dlatego sprawa znalazła finał w sądzie.

Kto „nawarzył piwa"?

Obecnie proces przed sądem I instancji zbliża się do końca. Zlecone w jego trakcie przez sąd opinie biegłych są bardzo niekorzystne dla miasta. Może się więc zdarzyć, że już niedługo zapadnie wyrok zobowiązujący miasto do zapłaty byłym wykonawcom Centrum Komunikacyjnego łącznej sumy ponad 23 mln zł. Może to stanowić, duże obciążenie budżetu miasta i wielki problem dla jego nowych władz. Nie wiadomo tylko, czy odpowiedzialność za to poniosą ci, którzy „nawarzyli piwa", czyli poprzednie władze miasta Legionowo.

Ile kosztuje Centrum Komunikacyjne

Centrum Komunikacyjne w sumie kosztowało ponad 51 mln zł, z czego ok. 35 mln zł pochodziło ze środków zewnętrznych (funduszy norweskich). Resztę czyli ponad 14,5 mln zł zapłaciło miasto. Ale to nie wszystkie koszty jakie ponosimy. Jak się okazuje, co roku do funkcjonowania dworca prawdopodobnie dopłacamy ponad milion złotych. Konkretne sumy są bowiem trudne do ustalenia. Centrum Komunikacyjnym w Legionowie zarządza konsorcjum złożone z miejskich spółek PEC i KZB, które nie lubi dzielić się informacjami na temat swojego funkcjonowania. Wynajmuje ono pomieszczenia na dworcu nie tylko podmiotom zewnętrznym, ale także właścicielowi dworca czyli Gminie Legionowo, jak również miejskiej Bibliotece. Tak to sobie wymyśliły poprzednie władze miasta. **WD**

Winnych miastach dworce i całą związana z nimi infrastrukturę buduje i potem utrzymuje z własnych środków PKP. U nas natomiast, dzięki wsparciu z funduszy norweskich dworzec i związane z nim Centrum Komunikacyjne zbudowało samo miasto. Przy okazji powstały parkingi oraz znaleziono na dworcu pomieszczenia dla miejskiej biblioteki - Poczytalni, to jakiś plus. Przyglądając się jednak sprawie z perspektywy kilku lat, można mieć wątpliwości czy była to opłacalna inwestycja. Utrzymanie dworca kosztuje, a nad głowami wisi jeszcze sądowy proces oraz perspektywa zapłaty z naszych kieszeni dodatkowo ponad 20 mln zł.

W BIURZE POSELSKIM MARIUSZA BŁASZCZAKA RUSZYŁA ZBIÓRKA DARÓW DLA POWODZIAN

Czekamy na dary codziennie od godz. 18:00, Legionowo ul. Jagiellońska 8.
Każda pomoc się liczy!

REKLAMA

INTER CARS
Filia Legionowo, ul. Zegrzyńska 4
tel.: 22 767 53 80, 22 767 53 89
INTERCARS.COM.PL

Miejskie inwestycje to planują obecnie DEWELOPERZY, a nie specjaliści czyli ARCHITEKCI MIEJSCY (kto z nas pamięta takich specjalistów w URZĘDACH), URBANIŚCI (też tacy byli zatrudnieni). Drugą znaczącą POSTACIĄ obecnie „planującą" miejskie inwestycje w Miastach, to burmistrz czy prezydent. Zwykle mają też zapędy deweloperskie lub są „cichymi deweloperami", ale niestety nie są fachowcami i EFEKTY tych działań widać niemal w całej Polsce:

1. Budowa KURNIKÓW (ONI JE NAZYWAJA BEZCZYNSZÓWKAMI !) deweloperskich na terenach zalewowych,
2. brak rozwiązań jeśli chodzi o odprowadzanie wody burzowej,
3. BETONOZA !!!

Były urzędnik

KOMENTARZ MIESZKAŃCA

Kurniki zwane koszarami...

Komentarz do tekstu pt. „ Podtopienia - powinny dawać do myślenia"

MAZOWIECKIE TOIOWO LAUREAT NAGRODY PRO PUBLICO BONO
IZBA WYDAWCÓW PRASY IWP
Stowarzyszenie Gazet Lokalnych

Redakcja: Maciej Lerman - Redaktor Naczelny, Kuba Kamiński.
Współpraca: Wojciech Dobrowolski, Olga Gajda, Sławomir Jakubczak, Antoni Kawczyński, Karol Krawczyk, Piotr Kucza, Jacek Szczepański, Paweł Szyling, Jadwiga Wołynik.
Adres: 05-120 Legionowo, ul. Rynek 2; tel.: **22 784 92 00**, **22 784 92 01**; e-mail: **toiowo@tio.com.pl**.

Biuro ogłoszeń: 05–120 Legionowo, ul. Rynek 2; tel.: 22 784 22 22, 22 774 13 31; fax: 22 784 99 70; e-mail: reklama@tio.com.pl.
Ogłoszenia i reklamy nie stanowią materiału pochodzącego od wydawcy.

Prenumerata realizowana przez RUCH S.A.: zamówienia na prenumeratę w wersji papierowej i na e-wydania można składać na stronie www.prenumerata.ruch.com.pl. Pytania prosimy kierować na adres e-mail: prenumerata@ruch.com.pl lub kontaktując się z infolinią pod numerem 22 693 70 00, w dni robocze w godzinach 7:00 – 17:00, koszt połączenia wg taryfy operatora.
Druk: Polska Press Łódź.
Wydawca: Agencja TiO Paweł Kozera, e-mail: agencja@tio.com.pl. Nakład poniżej 15.000 egz.

eprasa.pl 73823ccb3a

TELEFON INTERWENCYJNY: 22 784 92 01, toiowo@toiowo.eu

LEGIONOWO. Plan przestrzenny dla Bukowca A

Zakaz budowy szeregowców - pierwszy taki plan

W projekcie planu miejscowego dla Bukowca A przyjęto, po raz pierwszy, rozwiązania które mogą uniemożliwić powstawanie tzw. szeregowców, wprowadzających przestrzenny chaos, szpecących miasto i generujących wiele nowych problemów dla ich sąsiadów. Plan ten może zostać uchwalony już w listopadzie 2024 r.

Przed tygodniem (10 września 2024 r.) o godz. 17 odbyła się dyskusja publiczna nad projektem miejscowego planu zagospodarowania przestrzennego dla Bukowca A, czyli terenu rozpościerającego się pomiędzy granicą z Jabłonną, ul. Warszawską , torami kolejowymi oraz lasem na Bukowcu.

Pierwszy taki zakaz

Do opracowania tego planu przystąpiono jeszcze w 2018 r., jednak nie mógł on aż do tej pory przybrać ostatecznego kształtu. Miejmy nadzieję, że tym razem procedura jego przyjmowania dobiega końca. Tym bardziej, że wreszcie w zapisach planu znalazły się zapisy, o które długo walczyli mieszkańcy. Chodzi o wprowadzenie zakazu zabudowy szeregowej oraz grupowej, co ma uniemożliwić powstawanie na niewielkich działkach budynków mieszczących lokale dla kilku albo nawet kilkunastu rodzin. Do tej pory budynki te, de facto wielorodzinne, były budowane, dzięki lukom w prawie oraz pomysłowości deweloperów, jako jednorodzinne budynki. W przypadku planu dla Bukowca A, po raz pierwszy postanowiono z tym skończyć.

Ograniczenie dogęszczania

Po raz pierwszy również, właśnie w planie dla Bukowca A, wprowadzono zapisy, które mają ograniczyć dogęszczanie zabudowy miasta. Do tej pory bowiem nowe plany zagospodarowania przestrzennego zwykle pozwalały na intensywniejszą i wyższą zabudowę niż dotychczas, możliwość podziału działek na coraz mniejsze, zmniejszając jednocześnie wymaganą minimalną powierzchnię pozbawioną zabudowy, a więc tzw. powierzchnię biologicznie czynną

I tak, minimalna wielkość działki dla zabudowy wolnostojącej ma teraz wynosić 500 m2, a dla zabudowy bliźniaczej 400 m2 na jeden segment. Ponadto powierzchnia maksymalna zabudowy, dla budynków mieszkalnych ma wynosić 30 proc. powierzchni działki, a dla zabudowy z usługami od 30 do 50 proc. pow. działki. Natomiast maksymalna powierzchnia zabudowy działki dla zabudowy wielorodzinnej ma wynosić 60 proc.

Wprowadzono także nowe zapisy dotyczące miejsc parkingowych. Projekt planu zakłada, że na każdy nowy dom jednorodzinny mają przypadać 2 miejsca parkingowe na własnym terenie. A w przypadku zlokalizowania tam również usług, konieczne będzie jeszcze jedno dodatkowe miejsce. Z kolei dla zabudowy wielorodzinnej, wprowadzono konieczność zapewnienia 1,5 miejsca parkingowego na każdy lokal mieszkalny.

Uchwalenie planu

Według władz miasta, nowy miejscowego plan zagospodarowania przestrzennego dla Bukowca A, powinien zostać przedłożony radnym do uchwalenie na listopadowej lub grudniowej sesji Rady Miasta.

Wojciech Dobrowolski

NIEPORĘT. Zakaz nocnej sprzedaż alkoholu

Czy w Nieporęcie wprowadzą PROHIBICJĘ?

Nowe władze Gminy Nieporęt rozpatrują możliwość wprowadzenia na terenie całej gminy nocnego zakazu sprzedaży detalicznej alkoholu. Zakaz miałby obowiązywać wszystkich, poza przedsiębiorcami prowadzącymi bary i restauracje. Mieszkańcy mogą wypowiedzieć się w tej sprawie za pośrednictwem ankiety

W gminie Nieporęt rozważana jest możliwość wprowadzenia nocnej prohibicji na całym jej terenie. Jeśli tak się stanie, będzie on obowiązywał wszystkich sprzedawców poza przedsiębiorcami, którzy prowadzą na terenie gminy bary i restauracje. Pod uwagę jest brane wprowadzenie prohibicji w godzinach od 22 do 6, albo od 23 do 6, albo też od 23 do 7 rano.

Aby poznać opinię mieszkańców, władze gminy Nieporęt prowadzą ankietę, która udostępniona jest na stronie internetowej urzędu gminy.

Ankieta składającą się z 2 pytań:

1. Czy jest Pani/Pan za wprowadzeniem nocnej prohibicji na terenie gminy Nieporęt?

2. W jakich godzinach Pani/Pana zdaniem powinien obowiązywać nocny zakaz sprzedaży alkoholu na terenie gminy Nieporęt (od 22 do 6, od 23 do 6, od 23 do 7 rano)**?**

Podobną inicjatywę uchwałodawczą w sprawie wprowadzenia nocnej prohibicji podjęto w Legionowie w maju 2023 r. Pomysł ten jednak nie spotkał się z przychylnością mieszkańców.

Paulina Nowicka

W lesię pomiędzy ulicami Akacjową i Morwową kolejny raz dokonano wycinki drzew i krzewów w okresie lęgowym ptaków. Co na to władze?

LEGIONOWO. Tną jak popadnie

Wycinka w okresie lęgowym ptaków?

Zalesiony teren pomiędzy ulicami Akacjową i Morwową należy do miasta Legionowo. W miejscowym planie zagospodarowania przestrzennego został on zakwalifikowany jako park leśny. Kilka lat temu ornitolog wykonał ekspertyzę, w której stwierdził występowanie tam 25 gatunków ptaków podlegających ochronie gatunkowej. Niestety, co kilka lat dokonywana jest w tym lesie wycinka, wzdłuż przebiegającej przez jego środek linii energetycznej.

Na domiar złego ekipy, które ją przeprowadzają nic sobie nie robią z obowiązujących przepisów, zakazujących wycinek w okresie lęgowym ptaków.

Co na to władze miasta? Zadaliśmy w tej sprawie pytania do ratusza.

Dosprawybędziemywracać.

WD

NA SYGNALE

LEGIONOWO

ZAATAKOWALI RATOWNIKÓW UDZIELAJĄCYCH POMOCY

W niedzielę, 15 września, ok godz. 6 rano, w lokalu gastronomicznym przy ul. Warszawskiej, ratownicy medyczni wezwani do udzielania pomocy nieprzytomnemu mężczyźnie, zostali zaatakowani przez grupę osób biorących udział w imprezie. Dwoje napastników zostało zatrzymanych przez policję. Zespół ratownictwa medycznego został wezwany do nieprzytomnego mężczyzny w lokalu gastronomicznym przy ul. Warszawskiej. Na miejscu okazało się że mężczyzna jest już przytomny i nie chciał poddać się badaniu alkomatem. Podczas interwencji, w stosunku do ratowników zaczęli agresywnie zachowywać się inni uczestnicy imprezy. W efekcie musiały interweniować załogi 4 radiowozów policji oraz straż pożarna. Policjanci zatrzymali 1. kobietę oraz 1. mężczyzna. Natomiast mężczyzna, do którego była wzywana pomoc, z urazem głowy został przewieziony do szpitala.

LEGIONOWO

NA POLICYJNY DOZÓR PRZYSZEDŁ Z NARKOTYKAMI

Policjanci zatrzymali 49-latka, który sam zgłosił się do komendy w ramach policyjnego dozoru. Okazało się, że jest poszukiwany w celu odbycia kary więzienia i ma przy sobie narkotyki. Policjanci z komendy w Legionowie zatrzymali 49-latka, który sam przyszedł na komendę, ponieważ wcześniej orzeczono mu policyjny dozór, czyli obowiązek zgłaszania się na komendzie policji. W trakcie prowadzonych czynności, okazało się, że mężczyzna jest poszukiwany celem doprowadzenia do aresztu śledczego. Decyzją Sądu Rejonowego w Legionowie miał bowiem odbyć karę 9 miesięcy pozbawienia wolności za groźby karalne. Dodatkowo policjanci znaleźli przy mężczyźnie marihuanę i mefedron. Mieszkaniec powiatu usłyszał zarzut posiadania środków odurzających, za co grozi kara do 3 lat pozbawiania wolności. Następnie został przewieziony do aresztu śledczego,

LEGIONOWO

POŻAR MOTOCYKLA PRZY UL. JASNEJ

W sobotnią noc, 14 na 15 września, przy ul. Jasnej w Legionowie zapalił się motocykl. W wyniku pożaru 18-letni mężczyzna z poważnymi poparzeniami ciała został przetransportowany do szpitala. Jak poinformowała straż pożarna, przy ul. Jasnej w płomieniach stanął motocykl. Strażacy ugasili płonący pojazd. Jego właściciela służby znalazły na pobliskiej posesji, był poważnie poparzony. Po udzieleniu pomocy przedmedycznej 18-letni motocyklista trafił do szpitala. Policja bada przyczyny pożaru.

NIEPORĘT

WYPOŻYCZONYMI SAMOCHODEM DACHOWAŁ W ALEKSANDROWIE. NASTĘPNIE UCIEKŁ Z MIEJSCA WYPADKU

W piątek, 13 września, po godz. 6.00 w Aleksandrowie kierowca samochodu osobowego na ul. Izabelińskiej zjechał z jezdni, uderzył w bariery energochłonne, wpadł do rowu i dachował. Pojazd zatrzymał się w ogrodzie na pobliskiej posesji. Kierowca uciekł z miejsca zdarzenia. Z informacji straży pożarnej wynika, że w Aleksandrowie kierowca osobowego renault jadąc prawdopodobnie ul. Przyszłość przeciął bez hamowania ul. Izabelińską, zjechał z jezdni, uderzył w bariery energochłonne, wpadł do rowu i dachował. Pojazd zatrzymał się na w ogrodzie pobliskiej posesji. Kierowca uciekł z miejsca zdarzenia.

NIEPORĘT

KIEROWCA CHEVROLETA UDERZYŁ W BARIERY ENERGOCHŁONNE PRZY DZIKIEJ PLAŻY

W sobotę, 14 września, po godz. 19.00 kierowca osobowego chevroleta zjechał z ul. Zegrzyńskiej i uderzył w bariery energochłonne przy Dzikiej Plaży. Kierujący pojazdem po opatrzeniu nie wymagał transportu do szpitala. Straż pożarna poinformowała, że około 70-letni kierowca samochodu osobowego chevroleta jadąc ul. Zegrzyńską przy Dzikiej Plaży zjechał na pobocze i uderzył w bariery energochłonne. Kierujący nie doznał poważnych obrażeń. Utrudnienia trwały do godz. 20.30.

SEROCK

PORANNE ZDERZENIE AUDI I VOLVO NA DK61

W niedzielę, 15 września, o godz. 8:30 w Zegrzu na ul. Warszawskiej przy jednostce wojskowej zderzyły się dwa samochody osobowe. Pas jezdni w kierunku Legionowa był zablokowany. Z informacji straży pożarnej wynika, że w Zegrzu na ul. Warszawskiej obok jednostki wojskowej na pasie w kierunku Legionowa zderzyły się dwa samochody osobowe marki audi i volvo. Pas jezdni był zablokowany. Przyczyna wypadku nie jest jeszcze znana.

Paulina Nowicka

eprasa.pl 73823ccb3a

MAZOWIECKA KRONIKA KRYMINALNA

LEGIONOWO. Miał odhaczyć dozór, trafił do aresztu i z zarzutami

Policjanci z legionowskiej komendy zatrzymali poszukiwanego 49-latka. Mężczyzna zgłosił się na policyjny dozór. Nie wiedział jednak, że jest poszukiwany przez miejscowy sąd. To nie był jednak koniec jego kłopotów, bowiem mężczyzna przyszedł do jednostki policji z narkotykami. Mieszkaniec powiatu trafił już do aresztu, gdzie spędzi najbliższe 9 miesięcy

Kilka dni temu w godzinach wieczornych policjanci z zespołu patrolowo – interwencyjnego Komendy Powiatowej Policji w Legionowie zatrzymali poszukiwanego mieszkańca powiatu. 49-latek stawił się do komendy na policyjny dozór. W trakcie podpisywania dozoru okazało się, że jest poszukiwany celem doprowadzenia do aresztu śledczego. Decyzją Sądu Rejonowego w Legionowie mężczyzna miał odbyć karę 9 miesięcy pozbawienia wolności za groźby karalne. To jednak nie był koniec jego kłopotów, bowiem policjanci znaleźli przy nim narkotyki. Badanie narkotestem potwierdziło, iż jest to marihuana i mefedron. Mieszkaniec powiatu usłyszał zarzut posiadania środków odurzających, za co grozi kara do 3 lat pozbawiania wolności. Następnie został przewieziony do aresztu śledczego, gdzie odbędzie zasądzoną wcześniej karę. Nie ominie go również odpowiedzialność za posiadanie narkotyków, ale to tym zdecyduje już sąd.

MODLIN. 44-latek ukrył się przed policją w szafie

12 września 2024 r. dzielnicowa i patrolowiec z modlińskiego posterunku zatrzymali 44- latka z Modlina Starego. Mężczyzna chcąc uniknąć odpowiedzialności karnej ukrył się przed policjantami w szafie. Mundurowi szybko odkryli jego kryjówkę. 44- latek jeszcze tego samego dnia trafił do zakładu karnego

Funkcjonariusze z Posterunku Policji w Modlinie ustalili, gdzie może się ukrywać poszukiwany 44- latek. W czwartkowy poranek weszli na wytypowaną wcześniej posesję, w Modlinie Starym. Na początku nic nie wskazywało na to, że mężczyzna jest w domu. Jednak po wejściu do środka i dokładnym sprawdzeniu pomieszczeń odkryli, że poszukiwany schował się przed nimi w szafie. Policjanci zatrzymali mieszkańca powiatu nowodworskiego i przewieźli do komendy. Sąd Rejonowy w Nowym Dworze Mazowieckim wydał nakaz doprowadzenia mężczyzny do aresztu i odbycia kary 4 miesięcy i 16 dni pozbawienia wolności, za popełnione wcześniej przestępstwo znęcania się. 44- latek trafił do jednostki penitencjarnej.

CHOTOMÓW. Kierował sprzętem budowlanym pod wpływem alkoholu

W minioną niedzielę, w miejscowości Chotomów, funkcjonariusze legionowskiej drogówki zatrzymali 50- letniego mężczyznę który będąc pod wpływem alkoholu kierował najpierw koparko- ładowarką, a następnie przesiadł się do lawety. Jak się okazało, to nie było jedyne przewinienie mężczyzny

W niedzielę, tuż po godz. 11. policjanci Wydziału Ruchu Drogowego KPP w Legionowie, otrzymali informację, o nietrzeźwym mężczyźnie, który porusza się pojazdem będąc pod wpływem alkoholu doprowadzając do uszkodzenia skrzynki gazowej. Po przybyciu na miejsce mundurowi ustalili, że mężczyzna kierując koparko- ładowarką uderzył w drzewo, które uszkodziło ogrodzenie. 50- latek chcąc odsunąć maszynę od drzewa wsiadł do lawety, którą to uszkodził skrzynkę gazową. Okazało się, że mieszkaniec gminy Jabłonna miał blisko 2,8 promila alkoholu w organizmie. Po sprawdzeniu kierowcy w policyjnej bazie ustalono, że mężczyzna ma cofnięte uprawnienia do kierowania pojazdami mechanicznymi.

To zdarzenie jest kolejnym przykładem, jak ważne jest egzekwowanie prawa i odpowiedzialne podejście do kierowania pojazdami. Funkcjonariusze policji zapowiadają bezwzględne karanie tych, którzy lekceważą przepisy i zagrażają bezpieczeństwu na drogach.

NOWY DWÓR MAZ. Za narkotyki rok spędzi w więzieniu

W sobotni wieczór policjanci nowodworskiej prewencji zatrzymali 39- letniego nowodworzanina. Mężczyzna był poszukiwany za przestępstwa narkotykowe. Trafił do jednostki penitencjarnej

Policjanci Wydziału Prewencji z Komendy Powiatowej Policji w Nowym Dworze Mazowieckim podczas służby weryfikują informacje oraz sprawdzają miejsca, gdzie mogą ukrywać się osoby poszukiwane. Dzięki systematycznym sprawdzeniom i bieżącej analizie ustalili, że 39- latek, za którym Sąd Rejonowy w Nowym Dworze Mazowieckim wydał nakaz doprowadzenia może przybywać w jednym z mieszkań na terenie miasta. Patrolowcy udali się pod wskazany adres, gdzie zastali poszukiwanego mężczyznę. Został on przez policjantów błyskawicznie zatrzymany. Był zaskoczony, tym bardziej, kiedy okazało się, że ma on dozór elektroniczny, a do odbycia dodatkowo karę pozbawienia wolności w wymiarze 1 roku, za popełnione w przeszłości przestępstwa naroktykowe. Mężczyzna trafił najpierw do nowodworskiej komendy, a następnie do zakładu karnego, gdzie spędzi najbliższy rok

LEGIONOWSKI. 54-latek znęcał się nad żoną

Prokurator zastosował dozór policyjny, nakaz opuszczenia mieszkania oraz zakaz zbliżania się do pokrzywdzonej wobec 54-latka, który znęcał się psychicznie i fizycznie nad swoja żona. Za popełnione przestępstwo grozi mu kara 5 lat pozbawienia wolności.

Mieszkaniec powiatu legionowskiego od dłuższego czasu wszczynał awantury, podczas których znęcał się psychicznie i fizycznie nad swoją żoną

Pokrzywdzona złożyła zeznania, sprawca przemocy domowej został zatrzymany i osadzony w policyjnym areszcie. 54-latek usłyszał zarzut znęcania się psychicznego i fizycznego. Zebrany przez śledczych materiał dowodowy dał podstawy do tego, aby prokurator zastosował wobec podejrzanego dozór policyjny. Mężczyzna musi również opuścić mieszkanie, które zajmował z pokrzywdzoną oraz ma zakaz zbliżania się i kontaktowania. Czynności w tej sprawie prowadzi Prokuratura Rejonowa w Legionowie. Za popełnione przestępstwo domowemu agresorowi grozi kara do 5 lat pozbawienia wolności. Znęcanie się i poniżanie to tajemnica wielu rodzin. Apelujemy, aby osoby dotknięte tą tragedią nie wstydziły się mówić o swojej sytuacji. W naszej komendzie zawsze czekają policjanci gotowi nieść pomoc ofiarom przemocy domowej.

PUŁTUSK. Chciała skrócić sobie drogę, wpadła pod motockykl

W Pułtusku na drodze w kierunku Wyszkowa doszło do zdarzenia drogowego z udziałem pojazdu osobowego i motocykla. Przez kilka godzin droga przez most była zablokowana

W środę po godzinie 15 na ulicy Wyszkowskiej w Pułtusku zaraz przed mostem wyszkowskim doszło do zdarzenia drogowego. Ze wstępnych ustaleń wynika, że najprawdopodobniej 50-letnia kierująca samochodem osobowym marki Seat nie zastosowała się do znaku C-02 (nakaz jazdy w prawo) w wyniku czego zderzyła się z 41-letnim motocyklistą, mieszkańcem powiatu pułtuskiego. Zarówno kierująca seatem, jak i kierujący motocyklem suzuki z obrażeniami ciała zostali przewiezieni do szpitala. Funkcjonariusze ustalili, że obydwoje kierujący byli trzeźwi. Na miejscu przez kilka godzin pracowali policjanci z technikiem kryminalistyki, sporządzając oględziny pojazdów i miejsca zdarzenia. Droga DW618 była zablokowana przez kilka godzin. Zdarzenie utrudniło ruch w całym Pułtusk. Teraz mundurowi będą wyjaśniać wszystkie okoliczności tego wypadku.

ZEGRZE. Łowił ryby na terenie chronionym

Za nielegalny połów ryb w obrębie chronionym na rzece Narew odpowie wędkarz, który zignorował zakaz. Jego wędkarskie poczynania ujawnił patrol, który pełnił w tym czasie służbę w obrębie ochrony

Jedno z ulubionych miejsc niejednego wędkarza to Jezioro Zegrzyńskie i rzeka Narew. Warto wiedzieć, że w niektórych rejonach zbiornika obowiązuje całkowity zakaz wędkowania. Dlatego też policjanci reagują na wszelkie wykroczenia i przestępstwa popełniane w tym rejonie. We wtorek funkcjonariusze ujawnili wędkarza, który uprawiał amatorski połów ryb w obrębie ochronionym. 66-letni mieszkaniec powiatu koneckiego został wylegitymowany oraz poinformowany o popełnieniu przestępstwa. Zgodnie z przepisami jego sprzęt wędkarski został zabezpieczony. Wędkarz został zatrzymany i przewieziony do Komisariatu Policji w Wieliszewie, gdzie usłyszał zarzut dotyczący nielegalnego połowu ryb. Za tego typu przestępstwo może mu grozić kara grzywny, ograniczenia wolności albo pozbawienia wolności do lat 2.

PUŁTUSK. Miał 1,5 promila i jechał rowerem

Policjanci z Pułtuska zatrzymali do kontroli 55-letniego rowerzystę. Jak się okazało mężczyzna był nietrzeźwy miał prawie dwa promile alkoholu w organizmie

W poniedziałek (10.09) policjanci na ul. Wyszkowskiej w Pułtusku po godz. 12 zatrzymali do kontroli rowerzystę, który wzbudził u policjantów podejrzenie, że może być nietrzeźwy. Przypuszczenia funkcjonariuszy potwierdziły się, podczas badania trzeźwości okazało się, że 55-letni mieszkaniec powiatu pułtuskiego ma ponad 1,5 promila alkoholu w organizmie. Teraz mężczyzna za swoje nieodpowiedzialne zachowanie odpowie przed sądem.

KPP: Legionowo/Nowy Dwór Maz./Pułtusk

eprasa.pl 73823ccb3a

TELEFON INTERWENCYJNY: 22 784 92 01, toiowo@toiowo.eu

LEGIONOWO. Nie będzie planu pod wielką galerię?

Radni chcą odstąpić od uchwalenia planu dla centrum

Radni chcą odstąpić od uchwalania nowego miejscowego planu zagospodarowania przestrzennego dla centrum miasta. Projekt uchwały w tej sprawie będzie poddany pod głosowanie na najbliższej sesji Rady Miasta Legionowo (25 września 2024 r.).

Rada Miasta na poprzedniej sesji (sierpień 2024 r.) miała zająć się uchwalaniem nowego miejscowego planu zagospodarowania przestrzennego dla terenu w centrum Legionowa, pomiędzy ulicami Sowińskiego, Piłsudskiego, Jagiellońską, Słowackiego, torami kolejowymi i ul. Warszawską (DK 61). Jednak uchwała ta została zdjęta z porządku obrad.

Wnioskowali za tym sami radni. Teraz, na wrześniowej sesji Rady Miasta, radni mają podjąć decyzję o zaniechaniu w ogóle prac nad nowym miejscowym planem zagospodarowania przestrzennego dla tego fragmentu miasta.

Władze miasta informują, że reformy przestrzenne dla tej okolicy trzeba lepiej przemyśleć. Podkreślają również, że należy uzgodnić obsługę komunikacyjną planowanej galerii handlowej oraz zabudowy mieszkaniowej, które miałyby powstać na tyłach galerii Gondola oraz Błękitnego Centrum. Jednym z występujących tu problemów jest możliwość wjazdu i wyjazdu z jej terenu. Obecnie uzgodniona jest zgoda na obsługę planowanej wielkiej galerii handlowej jedynie z ul. Słowackiego, ponieważ nie uzyskano zgody na obsługę komunikacyjną tego terenu od strony ul. Jagiellońskiej. Zdecydować o tym może tylko zarządca drogi (ul. Jagiellońskiej) czyli Starosta Legionowski.

Paulina Nowicka

LEGIONOWO. Niebezpieczna sytuacja w centrum miasta

Pożar domu sióstr zakonnych przy ul. Sowińskiego

W ubiegły czwartek (12 września) po godz. 11.00 w Domu Zakonnym Sióstr Misjonarek Świętej Rodziny przy ul. Sowińskiego wybuchł pożar na poddaszu budynku. Niepubliczne Przedszkole Sióstr Misjonarek Świętej Rodziny nie musiało być ewakuowane. Nikomu nic się nie stało

Straż pożarna poinformowała, że na poddaszu Domu Zakonnego Sióstr Misjonarek Świętej Rodziny przy ul. Sowińskiego pojawiło się silne zadymienie. Strażacy po drabinie dostali się do miejsca, gdzie wybuchł pożar. Służbom ratowniczym udało się już zlokalizować i ugasić pożar znajdujący się na poddaszu. Na szczęście nie było potrzeby ewakuacji Niepublicznego Przedszkola Sióstr Misjonarek Świętej Rodziny znajdującego się na tym samym terenie. W wyniku pożaru spaleniu uległo około 10 m2 poszycia dachowego. Akcja służb skończyła się po godz. 14.00.

Paulina Nowicka

NA SYGNALE

JABŁONNA

POTRĄCIŁ ROWERZYSTKĘ PRZY UL. ZŁOTEJ RENATY I UCIEKŁ Z MIEJSCA WYPADKU

W niedzielny wieczór (8 września) po godz. 21.00 przy ul. Złotej Renaty w Jabłonnie potrącono rowerzystkę. Kierowca uciekł z miejsca zdarzenia. Służby poinformowały, że w pobliżu ul. Złotej Renety osoba kierująca samochodem potrąciła 36-letnią rowerzystkę, która doznała rany głowy. Kobieta była przytomna i kontaktowa. Następnie trafiła do szpitala na badania. Kierowca zbiegł z miejsca wypadku. Policja szuka sprawcy.

SEROCK

NISSAN DACHOWAŁ DK 61 W ZEGRZU

W sobotę, 14 września, po godzinie 9.00 na DK nr 61 w Zegrzu doszło do dachowania osobowego nissana. Poszkodowanej kierującej nie stało się nic poważnego. Z informacji służb wynika, że na DK61 kobieta kierująca nissanem micra straciła kontrolę nad autem wypadła z trasy i dachowała na poboczu. Do zdarzenia doszło na pasie w kierunku Legionowa, przed światłami na skrzyżowaniu z ul. Zegrzyńską. Kierująca autem o własnych siłach opuściła pojazd.

SEROCK

PIJANY KIEROWCA SPOWODOWAŁ WYPADEK NA OBWODNICY. DWIE OSOBY TRAFIŁY DO SZPITALA

W czwartek, 12 września, po godz. 19.00 na obwodnicy Serocka doszło do wypadku z udziałem samochodu osobowego i auta dostawczego. Dostawczak wpadł do rowu, a dwie podróżujące nim osoby zostały przetransportowane do szpitala. Policja poinformowała, że sprawca wypadku, który kierował autem osobowym miał około 1,5 promila alkoholu w organizmie. Jak poinformowała policja, ze wstępnych ustaleń policjantów będących na miejscu zdarzenia wynika, że 55-letni mężczyzna, który kierował samochodem osobowym marki renault miał w organizmie około 1,5 promila alkoholu i nie dostosował prędkości jazdy do warunków panujących na drodze w wyniku czego uderzył w tył forda, którym kierował również 55-letni mężczyzna. Po kolizji ford uderzył w bariery energochłonne, a następnie zjechał do rowu. Zarówno 55-letni kierowca forda jak i jego 52-letnia pasażerka zostali przetransportowani do szpitala. Komenda Powiatowa Policji w Legionowie prowadzi czynności mające na celu ustalić dokładne okoliczności i przebieg tego zdarzenia.

WIELISZEW

BUS I AUDI ZDERZYŁ SIĘ NA UL. MODLIŃSKIEJ

W sobotę, 14 września, około godziny 9:00 na ul. Modlińskiej w Wieliszewie dostawczy bus czołowo zderzył się z osobowym audi. Straż pożarna poinformowała, że jedna z osób uczestnicząca w zdarzeniu odniosła poważne obrażenia i udzielano jej pomoc medyczną. Nie są jeszcze znane przyczyny wypadku.

WIELISZEW

CIĘŻARÓWKA, OSOBÓWKA I DOSTAWCZAK ZDERZYŁY SIĘ NA UL. WARSZAWSKIEJ W MICHAŁOWIE-REGINOWIE

W piątek, 13 września), o godz. 15.00 na ul. Warszawskiej w Michałowie-Reginowie, zderzyły się trzy pojazdy. Jedna osoba została poszkodowana. Jak poinformowała straż pożarna, w Michałowie-Reginowie na ul. Warszawskiej na pasie w kierunku Legionowa niedaleko skrzyżowania z ul. Sadową zderzyły się pojazd ciężarowy marki mercedes, samochód osobowy marki honda i auto dostawcze marki iveco. Pojazdami podróżowali tylko kierowcy. Nikt nie wymagał hospitalizacji. Nie są jeszcze znane przyczyny wypadku.

Paulina Nowicka

REKLAMA

Dobra woda z Legionowa
pwk® LEGIONOWO

Profesjonalne usługi asenizacyjne
wywozu nieczystości płynnych
z przydomowych szamb

- gwarancja jakości
- umowy wymagane prawem
- płacisz tylko za tyle m³ ile zostało wybrane
- faktury VAT

eprasa.pl 73823ccb3a

NASZE WILKOWYJE

Katastrofa

Siedzimy przymurowani do monitorków w telefonach, choć w zasadzie ławeczka nie po to jest. Ławeczka jest dla uwagi, a smartfony są dla nieuwagi. Kusy twierdzi, że przez smartfony i soszial media mamy kulturę przeszkadzajek, że normalna sztuka jest po to by się skupić i coś zrozumieć, albo przeżyć, a smartfony i te wszystkie głupie filmiki są po to, żebyś się nie skupiał, bo możesz zauważyć, że coś jest nie halo. A póki nie zauważysz, to nie widzisz, a jak nie widzisz to nie zrozumiesz. A jak nie zrozumiesz, to poszukasz czegoś taniego i głupiego, co ci na chwilę da strzał dopaminowy i poczujesz się lepiej, ale tylko na krótko. Jak z tym orzeszkiem, co daje dokładnie tyle energii, ile potrzeba na sięgnięcie po następnego orzeszka. A jak czujesz się lepiej przez parę sekund, to wcale nie znaczy, że czujesz się dobrze, więc natychmiast chcesz więcej i więcej i to zadowolenie jest jak puste kalorie – niby napchany, ale byle czym i byle po co.

Tu musieli my wstrzymać te konie w galopie szalonych myśli, bo ciekawość nas wzięła, co to jest strzał dopaminowy. Ale Kusy nic nie wyjaśnił, tylko rzucił: wyguglajta sobie i poszedł. I to jest cały Kusy, bo najpierw przeciw smartfonom się żołądkuje, a potem znudzony konwersacją z niewykształciuchami, odsyła do smartfona i sobie idzie. Paradoks taki elitarny, że się tak wyrażę, bo co nam po rozumie Kusego, jak on do nas cierpliwości nie ma?!

No ale zaczęli my guglać ten strzał dopaminowy i tak my się dowiedzieli, że powódź. Bo rzeka w Wilkowyjach z tego słynie, że nie istnieje, więc nic u nas nie wylewa. I góry też nijakiej nie ma, co by z niej coś spłynąć mogło, bo w kwestii gór to u nas całkiem płasko. Może kiedyś były, ale się schodziły. Ludy tędy wszelakie szły i wszystko zadeptały: góry, rzeki, nawet jeziora i tylko pola i lasy zostały, bo pola mają to do siebie, że albo same się robią, albo z zadeptania nierówności. Także u nas jak ktoś chce dolinę mieć, to musi se wykopać, albo ruszyć w jary za Dopiewem, ale to się nie liczy, bo za Dopiewem nie ma już Wilkowyj, bo po prawdzie nic nie ma. Tylko nieużytki i ludzka zawiść, że się po złej stronie drogi powiatowej urodziło.

No więc nie wiedzieli my, że powódź. To znaczy słyszeli, ale nie że taka. Katastrofa po prostu. Mosty, samochody, domy, drzewa wszystko panta rej, nawet nad zaporami woda się przelewa jak z garnka zostawionego na pełnym ogniu. Nie zabrało nam wiele czasu, by zrozumieć, że konieczność wyższa, bo katastrofa to do siebie ma, że przypomina ci co ważne, a co nieważne. A generalnie ważne są trzy rzeczy: życie, rodzina i dom. No i zdrowie, bo bez zdrowia nic nie smakuje, jak mówi poeta, ale nie pamiętam który, bo to było dawno czyli w szkole. A przy powodzi wszystko zagrożone: i życie, i rodzina, i domy i do tego jeszcze zdrowie. Oderwali się więc my od tych filmików na smarfonach, zamienili smartfony w zwykłe telefony i zadzwonili gdzie trzeba. Nie minęło czasu mało wiele, a ruszył z Wilkowyj konwój z piaskiem, bo tego ci u nasz dostatek nadzwyczajny, kobiety worki szyły, tylko młody Solejuk coś bredził, że Szwedy już dawno wymyśliły jak budować zapory powietrzem dmuchane, z takimi fartuchami gumowymi, co je woda sama ciężarem swoim do ziemi przytwierdza i do góry wynosi powietrzną zaporę, a im większa woda, tym mocniej przytwierdza i wyżej wynosi. Ale to było tylko takie gadanie, bo kto by uwierzył, że jest coś lepszego niż polski piasek i polskie worki. I gdyby tak było, jak młody Solejuk mówi, to przecież każda gmina nadrzeczna, każde miasto, co przez nie rzeka płynie, dawno by już te fartuchy z nadmuchanymi bąbelkami miała, a jak nie ma, to znaczy się w Polsce nie sprawdza. No bo przecież nawet nasze polityki, aż takie głupie nie są i jakieś wnioski z ostatniej powodzi wyciągnęły, czyż nie?

Pietrek

Jak postępować podczas powodzi

W sytuacji zagrożenia powodziowego należy śledzić na bieżąco prognozy, komunikaty i ostrzeżenia hydrologiczne i meteorologiczne wydawane przez Instytut Meteorologii i Gospodarki Wodne.

- Słuchaj komunikatów o zagrożeniu i sposobach postępowania w lokalnym radiu lub telewizji;
- Jeśli to możliwe, odeślij dzieci i osoby starsze w bezpieczne miejsce np. do znajomych czy rodziny;
- Upewnij się, że wszyscy członkowie rodziny, zwłaszcza dzieci, wiedzą co robić w razie powodzi, ustal sposoby kontaktowania się, drogi ewakuacji;
- Naucz członków rodziny odłączania źródeł energii, gazu i wody;
- Przenieś wartościowe rzeczy na górne kondygnacje budynku;
- Zadbaj o to, by telefon komórkowy cały czas był w pełni naładowany;
- Przygotuj w bezpiecznym miejscu lekarstwa, dowody tożsamości, kosztowności, pieniądze, dokumenty dotyczące domu i posiadanych gruntów, dokumentację działalności gospodarczej i polisy ubezpieczeniowe;
- Zaopatrz dom w niezbędną ilość żywności o długiej ważności do spożycia, wodę i przygotować odpowiednią odzież, latarki, koce i środki higieniczne;
- Pojazdy z terenu posesji przestaw w niezagrożone powodzią miejsca;
- Zabezpiecz budynek i przygotuj worki z piaskiem;
- Przygotuj zwierzęta hodowlane do ewakuacji, porozmawiaj z sąsiadami o pomocy przy załadunku;
- Rozważ ewakuację zwierząt zaraz po ogłoszeniu alarmu powodziowego. Taka ewakuacja jest zawsze dużo trudniejsza niż ewakuacja ludzi i zajmuje dużo czasu. Sprzęt pływający w dyspozycji straży pożarnej i wojska bardzo często nie nadaje się do ewakuacji dużych zwierząt;
- Paszę dla zwierząt przenieś w niezagrożone zalaniem miejsce;
- Zabezpiecz substancje niebezpieczne – pestycydy, środki owadobójcze, farby, lakiery, rozpuszczalniki i inne środki chemiczne;
- Zabezpiecz zbiorniki z olejem, paliwem;
- Jeśli masz sprzęt pływający (pontony, łodzie itp.), utrzymuj go w sprawności i używaj go wyłącznie podczas zagrożenia życia;
- Przygotuj się do ewakuacji. Pozostawanie na zalanym terenie to ogromne ryzyko: oprócz zagrożenia utonięciem, należy liczyć się z chorobami zakaźnymi, brakiem prądu, wody i kanalizacji; po odmowie ewakuacji otrzymanie niezbędnej pomocy na czas może nie być możliwe.

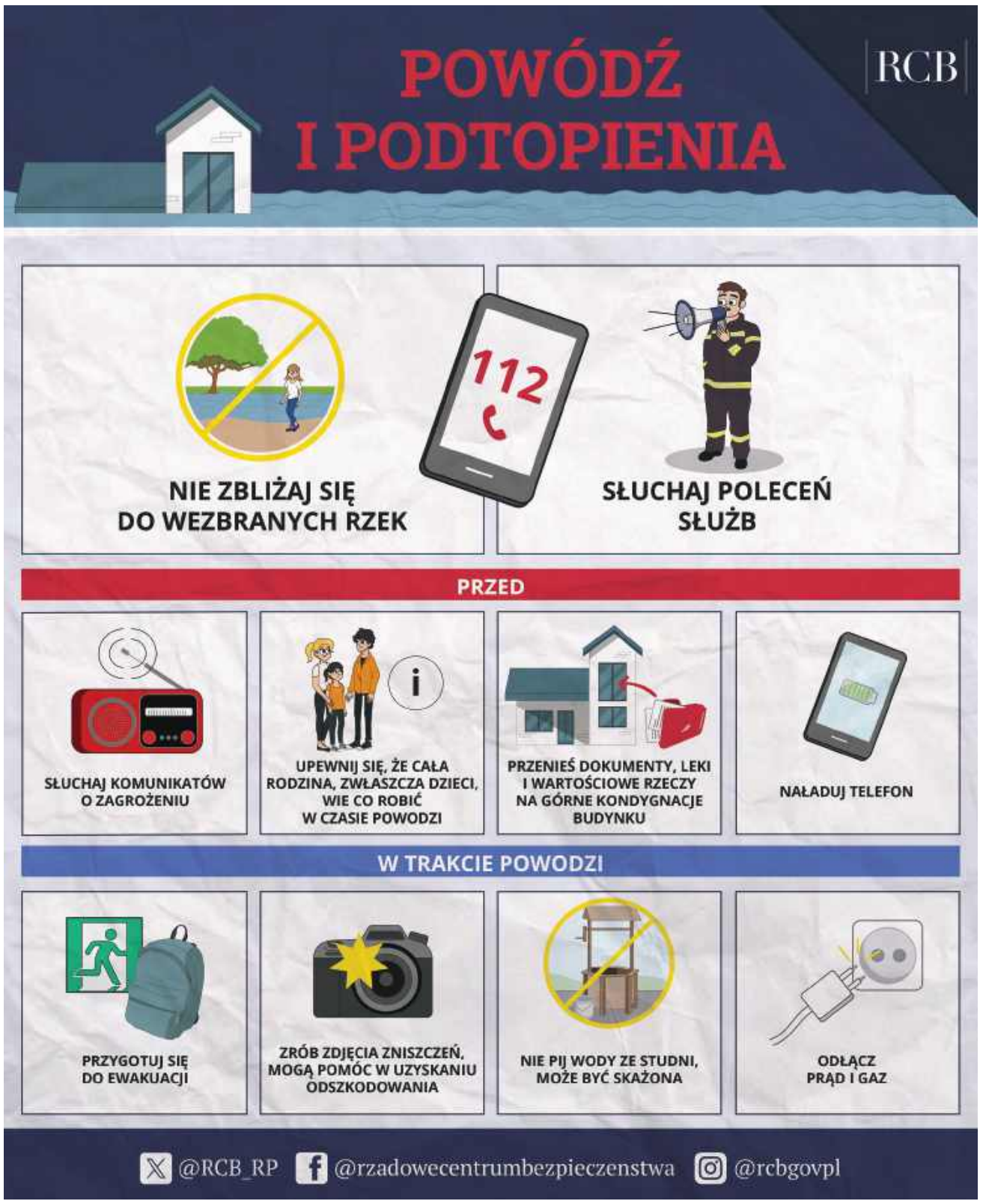

eprasa.pl 73823ccb3a

PATRON HONOROWY:
Marszałek Województwa Mazowieckiego

Patronat Honorowy Starosty Legionowskiego
Powiat Legionowski

Patronat Honorowy Wójta Gminy Jabłonna
Gmina Jabłonna

SPONSOR GŁÓWNY:
GAZ system 20 lat

PARTNERZY PREMIUM I PARTNERZY GŁÓWNI:
pwk LEGIONOWO
POLSKO-JAPOŃSKA AKADEMIA TECHNIK KOMPUTEROWYCH
Grupa CYGAN
POLSKA GRUPA PORCELANOWA
WYŻSZA SZKOŁA BIZNESU NATIONAL-LOUIS UNIVERSITY
SKIN ESTHETIC

PATRONI MEDIALNI:
TVP 3 WARSZAWA
Kurier Powiatowa
50 lat Mazowieckie toiowo
waw4free
DZIEJE SIĘ NA MAZOWSZU

ZAPRASZAMY NA

XXII FESTIWAL

"NAUKA Z PAŁACEM W TLE"

21 - 22 września 2024

Pałac w Jabłonnie
ul. Modlińska 105

SOBOTA I NIEDZIELA
10:00-16:00

WYKŁADY
WARSZTATY
POKAZY
DOŚWIADCZENIA

WSTĘP WOLNY

PAN POLSKA AKADEMIA NAUK
PAŁAC W JABŁONNIE POLSKA AKADEMIA NAUK

eprasa.pl 73823ccb3a

Rada Miejska w Pułtusku
Burmistrz Miasta Pułtusk

Akcja Katolicka
przy Parafii św. Mateusza
w Pułtusku

MIEJSKIE CENTRUM KULTURY I SZTUKI W PUŁTUSKU

XXVII DNI PATRONA PUŁTUSKA ŚW. MATEUSZA

19-22 września 2024 r.

DŹWIĘKOLUDKI

SOUND'N'GRACE

BARANOVSKI

19 WRZEŚNIA 2024 r. | CZWARTEK

godz. 9^{00} – Zawody lekkoatletyczne dla dzieci z rocznika 2012 i młodszych (Publiczna Szkoła Podstawowa nr 4 z klasami sportowymi im. Ireny Szewińskiej, boisko)

godz. 10^{30} – XVII Wyścig po historię – konkurs wiedzy o historii Pułtuska dla uczniów szkół podstawowych połączony z marszobiegiem i konkurencjami sprawnościowymi (start – plac przed PBP im. J. Lelewela, ul. Juliusza Słowackiego 2; meta - Dom Polonii, Amfiteatr im. Krzysztofa Klenczona)

godz. 11^{00} – Mały Bieg Mateuszowy – przedszkolaków, uczniów szkół podstawowych i ponadpodstawowych (Publiczna Szkoła Podstawowa nr 4 z klasami sportowymi im. Ireny Szewińskiej, boisko)

godz. 14^{00} – Promocja publikacji „Źródła i materiały do dziejów 13 p. p. z lat 1918-1945. Relacje, wspomnienia, listy" Artur Samsel, Michał Filip Świdwa (Centrum Dziedzictwa Kulturowego, ul. Rynek 13)

20 WRZEŚNIA 2024 r. | PIĄTEK

godz. 10^{00} – Otwarcie wystawy malarstwa Georgija Asłanjana (Kaplica pw. św. Marii Magdaleny)

godz. 11^{00} – VI Ogólnopolski Konkurs Piosenek Polskich Wykonawców lat 60. i 70. XX w. „W sześciu strunach zaklęta muzyka" (Dom Polonii, Amfiteatr im. Krzysztofa Klenczona)

godz. 16^{00} – „Sześćdziesięciolecie Muzeum Regionalnego w Pułtusku" – uroczystość jubileuszowa z promocją XI tomu publikacji *Pułtusk. Studia i materiały z dziejów miasta i regionu* (Dom Polonii, Sala im. I. Paderewskiego)

godz.16^{00} – Turniej Tenisa Stołowego o Puchar Burmistrza Miasta Pułtusk (PSP nr 4, hala sportowa)

godz. 17^{00} – Show taneczne Studia Tańca SWAG Olgi Nitkowskiej - Brejnak (Dom Polonii, Amfiteatr im. Krzysztofa Klenczona)

godz. 19^{00} – Koncert laureatów Konkursu Poezji i Piosenki Francuskiej *Art Poetique* (Dom Polonii, Amfiteatr im. Krzysztofa Klenczona)

godz. 21^{00} – MATEUSZOWE DANCE PARTY z DJ-em (Przystań Miejska)

WYDARZENIA TOWARZYSZĄCE:

20-22 września 2024 r. w godzinach 10^{00}-18^{00} – Wystawa malarstwa Georgija Asłanjana (Kaplica pw. św. Marii Magdaleny)

19-22 września 2024 r. w godzinach pracy Muzeum Regionalnego w Pułtusku – **bezpłatne udostępnianie ekspozycji stałych i czasowych**:

- „Średniowieczne proto-miasto w Pułtusk. Multimedialna ekspozycja z dziejów kasztelanii majątkowej biskupstwa płockiego" (wieża ratuszowa, ul Rynek 43);
- „Preatorium Pultoviensis" (podziemia dawnego ratusza, ul Rynek 43);
- „Jezuici w Pułtusku i ich dziedzictwo" (podziemia we wzgórzu Abrahama – wejścia o godz. 13^{00} i 15^{00})
- „To co najlepsze - 60 lat Muzeum Regionalnego w Pułtusku" (kamienica przy ul. Rynek 36)

20 września 2024 r. w godz. 15^{00}-22^{00}, 21 września 2024 r. w godz. 12^{00}-22^{00}, 22 września 2024 r. w godz. 12^{00}-20^{00} - Żarciowozy – **zlot foodtrucków** (Rynek przed ratuszem)

22 września 2024 r. w godz. 10^{00} - 14^{00} – Pobór krwi w mobilnym Centrum Krwiodawstwa (Rynek koło dzwonnicy)

21 WRZEŚNIA 2024 r. | SOBOTA

godz. 8^{00} – Spławikowe zawody wędkarskie o Puchar Księdza Proboszcza (zbiórka przy kładce technologicznej na kanale A)

godz. 9^{00} – Turniej Tenisa Ziemnego o Puchar Burmistrza Miasta Pułtusk (MOSiR, ul. H. Pilejczyk 6l, korty)

godz. 10^{00} – IX Bieg Mateuszowy – na dystansie 5 km (start i meta – ul. Rynek)

godz. 10^{00} – Prezentacje pułtuskich zakładów pracy oraz kiermasz produktów regionalnych (rynek)

godz. 11^{30} – Turniej koszykówki 3x3 o Puchar Burmistrza Miasta Pułtusk (PSP nr 4, boisko)

godz. 12^{00} – Uroczysta Sesja Rady Miejskiej w Pułtusku, wręczenie medali „Za zasługi dla Miasta Pułtuska", muzyczna dedykacja dla wyróżnionych (Dom Polonii, Sala Maneż)

godz. 14^{30} – Barwny korowód ulicami Pułtuska (start - ul. Stanisława Staszica)

godz. 15^{00} – Powitanie uczestników XXVII Dni Patrona Pułtuska św. Mateusza (rynek, patio ratusza)

godz. 15^{10} – Koncert familijny DŹWIĘKOLUDKI (rynek, scena główna)

godz. 16^{30} – Regaty kajakowe im. Grzegorza Śniadowskiego z udziałem pułtuskich zakładów pracy, stowarzyszeń i grup (Pułtuski Klubu Wodniaków, baza, Przystań Miejska, ul. Stare Miasto 28)

godz. 16^{30} – Występ Miejskiej Młodzieżowej Orkiestry Dętej OSP w Pułtusku (rynek, scena główna)

godz. 17^{00} – Wręczenie nagród i koncert laureatów VI Międzynarodowego Konkursu Piosenek Polskich Wykonawców lat 60. i 70. XX w. „W sześciu strunach zaklęta muzyka" (rynek, scena główna)

godz. 18^{10} – Program artystyczny MCKiS (rynek, scena główna)

godz. 19^{00} – Koncert BARANOVSKI (rynek, scena główna)

godz. 20^{30} – Koncert BUDKA SUFLERA (rynek, scena główna)

22 WRZEŚNIA 2024 r. | NIEDZIELA

godz. 10^{00} – Grand Prix Pułtuska w badmintonie o Puchar Burmistrza Miasta Pułtusk (PSP nr 4, hala sportowa)

godz. 12^{00} – Msza św. odpustowa pod przewodnictwem JE ks. bpa Szymona Stułkowskiego o Błogosławieństwo Boże dla mieszkańców ziemi pułtuskiej, w intencji pracowników i Rady Muzeum Regionalnego w Pułtusku (Bazylika)

godz. 14^{00} – XI Memoriał Szachowy im. Zbigniewa Tyszkiewicza o Puchar Burmistrza Miasta Pułtusk (Dom Polonii, sala koncertowa)

godz. 15^{00} – Koncert w wykonaniu pedagogów i uczniów Państwowej Szkoły Muzycznej I stopnia w Pułtusku (PSM, sala koncertowa, ul. I. Daszyńskiego 17A)

godz.19^{00} – Koncert SOUND'N'GRACE (Bazylika)

PARTNER WYDARZENIA | SPONSOR STRATEGICZNY | SPONSORZY | WSPÓŁORGANIZATORZY

eprasa.pl 73823ccb3a

WIECZNE ŚCIBOLENIE w wiecznej promocji (18)

Masowe chałturzenie

W następstwie zaaplikowanej przez Balcerowicza „terapii szokowej" zaczęła się gonitwa za pieniądzem. Aktorzy jęli masowo publikować pamiętniki – w nadziei, że książka ze znanym nazwiskiem na okładce będzie się dobrze sprzedawała. Spisywanie wspomnień stało się modne, a polowanie na chałtury nagminne. Ot, Joanna Szczepkowska, która w swej wędrówce artystycznej zawitała także do nas – z monodramem *Goła baba*. Tytuł gwarantujący frekwencję, jednakże główny efekt okazał się lipą. To, co po zdjęciu ciuchów objawiło się oczom publiczności, nie było gołą skórą, tylko plastykowym pancerzem w cielistym kolorze. Brzuch, podbrzusze, cyce – wszystko z plastyku i karykaturalne. Taki striptiz w nocnym lokalu zostałby przez zawiedzione chłopstwo wygwizdany.

Schodząc ze sceny Szczepkowska zagląda do kapelusza – takiego samego, jaki żebracy kładą otworem do góry na ulicznym chodniku – znajduje 50-złotowy banknot, papierek rzekomo przez kogoś z widzów wrzucony. Jej smętna mina wyraża rozczarowanie: pięćdziesiątka, ot i całe, pożal się Boże, honorarium.

Marta Lipińska i Krzysztof Kowalewski także wypuścili się w teren. Zamiar widoczny jak na dłoni: wyzyskać w sensie jak najbardziej konkretnym popularność odtwarzanych przez siebie figur Elizy i Sułka.

Stadło będące tworem wyobraźni Jacka Janczarskiego, Eliza ze swą niestrudzoną a tak niefortunnie ulokowaną miłością tudzież Sułek, debilowaty dryblas, oboje przypominają postacie z *Balladyny* – Goplanę i Grabca.

Słuchowiska z cyklu *Kocham pana, panie Sułku* pojawiły się na antenie w połowie lat 70-ych. Dramatis personae to wyłącznie Sułek i Eliza; raz tylko w rozmowie z Elizą dał się słyszeć głos jej matki. Fakt zakochania się w Sułku przyjęła ona z zadowoleniem, przypuszczając, iż latorośl ma z tego mnóstwo przyjemności. Tymczasem córka ze smutkiem wyznaje, że wskutek oziębłości narzeczonego nic z tych rzeczy. Na co matka, wielce zdziwiona: „No, no, taki duży chłopak..." Daleko by szukać równie tolerancyjnej rodzicielki.

Inscenizacja niewymyślna. Wrażenie, jakby się przez szybę zaglądało do studia. Aktorzy siedząc przy stoliku czytali do mikrofonu swoje kwestie. Tak właśnie można sobie wyobrazić nagrywanie dla radia kolejnego odcinka.

– Przypominam sobie jedną z pańskich ról – zwróciłem się po spektaklu do Krzysztofa Kowalewskiego. – Teatr Polski, pan jako Ajaks w *Wojnie trojańskiej* Szekspira.

Myśl pana Krzycha podążyła ku dawnym partnerom:

– Stasio Jasiukiewicz zagrał... – gwiazdor zawiesza głos usiłując przypomnieć sobie, w jakiej roli wystąpił Stanisław Jasiukiewicz.

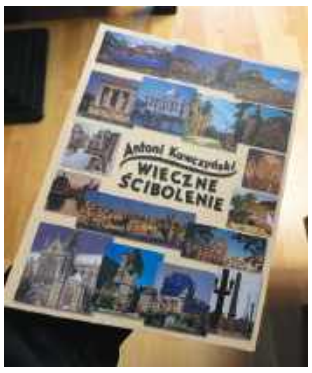

Książka opublikowana przez Wydawnictwo TiO. Do nabycia w księgarni „U Leszka" - Legionowo, Stefana Batorego 10

Podpowiadam:

– Hektora.

– Tak, Hektora. Ale to był *Trojlus i Kresyda*.

Najpierw ja dopomogłem jego pamięci, potem on mojej. Dodał:

– Stare dzieje.

Żeby połechtać próżność mego znamienitego rozmówcy, wspominam:

– Obok mnie siedziały trzy nastolatki. Wiadomo, jak takie stworzenia reagują na akcję sceniczną. W przystojnym aktorze każda gotowa się zakochać. Mniejsza z tym, jak on odtwarza Szekspira, nieważne, co ten Szekspir ma do przekazania, liczy się ino prezencja poruszających się na scenie panów. Pan również był obiektem specyficznego zainteresowania. Jednej podobał się Hektor, drugiej Patrokles, trzeciej Ajaks.

O tym, że wybór tej, co gustowała w Ajaksie, został przez pozostałe skwitowany ironicznym chichotem, nie śmiem pisnąć.

A.K.

ECO HARPOON Recycling Sp. z o.o.
ECO HARPOON - Recycling Sp. z o.o.
Częstków Mazowiecki 128
05-152 Czosnów
NIP 527-27-45-389
REGON 362569260
BEZPŁATNY
odbiór dużych elektrośmieci!
Odbierzemy od Państwa - kuchenki, - chłodziarki, - zmywarki, - telewizory, - pralki, itd.
ODBIERAJĄC DUŻE SPRZĘTY, ZABIERAMY RÓWNIEŻ DROBNE AGD, BATERIE
Masz pytanie ? Zadzwoń
+48 725-155-155
Bezpłatny odbiór krok po kroku !
1. Dzwonisz pod numer +48 725-155-155
2. My rejestrujemy Twoje zlecenie
3. Oddzwaniamy w ciągu 3 dni w celu uzgodnienia terminu
4. Przyjeżdżamy, odbieramy i wynosimy !
KONTAKT: od poniedziałku do piątku 8:00-16:00
www.ecoharpoon.pl

RP
Patronat Honorowy
Prezydenta Rzeczypospolitej Polskiej
Andrzeja Dudy
16
FESTIWAL FILMOWY NNW
NNW
4-7.10 2024
GDYNIA
wstęp wolny
ORGANIZATORZY
DOFINANSOWANO ZE ŚRODKÓW MINISTRA KULTURY I DZIEDZICTWA NARODOWEGO
WSPÓŁFINANSOWANIE
PARTNER
PARTNER INSTYTUCJONALNY
PATRONI MEDIALNI

eprasa.pl 73823ccb3a

ZGŁASZANIE AWARII I USZKODZEŃ ORAZ BIEŻĄCE INFORMACJE O AWARIACH I PRACACH PLANOWYCH

TEL. 991

PGE Dystrybucja S.A Oddział Warszawa RE Legionowo
zawiadamia, że planowana jest przerwa w dostawie energii elektrycznej dla odbiorców zamieszkałych:

POWIAT LEGIONOWSKI

Data	gmina, miejscowość nazwy i zakres numerowy ulic	Numery i nazwy stacji	Wyłączenia w godzinach
17.09.2024	Rembelszczyzna ul. Jana Kazimierza 471, 487, 489, 507, 519, 521, 523, 529, 531, 533 ul. Wąska ul. Skośna ul. Polna Michałów-Grabina ul. Jasnodworska	04-0406 (KOBIAŁKA)	8:00-13:00
17.09.2024	Komornica ul. Wspólna od 37 do 68	04-1564 (KOMORNICA PRZEPOMPOWNIA)	8:30-13:30
17.09.2024	Legionowo ul. Kolejowa 32	04-0015 (LEGIONOWO ŁAJSKI	10:00-14:00
18.09.2024	Legionowo ul. Franciszka Żwirki od 3 do 16 ul. gen. Bolesława Roi 13, 15, 17 ul. Spacerowa od 1 do 14 ul. Słoneczna	04-0333 (LEGIONOWO SPACEROWA)	8:00-13:00
18.09.2024	Stanisławów Pierwszy ul. Klonowa od 1 do 10 ul. Przyszłość 83, 83A-Z, 85, 85D, 87, 87A, 89, 89A, 91, 93, 93A, 93B, od 95 do 120A ul. Wierzbowa	04-1156 (STANISŁAWÓW K/NIEPORĘTU)	8:00-10:00
23.09.2024	Nieporęt ul. Małołęcka 4, 6, 6C, 6D, 7, 7A-Z ul. kpt. Benedykta Pęczkowskiego 6, 7, 8, 10, 10A, 11, 12 ul. Nastrojowa od 4 do 6	04-0133 (NIEPORĘT 6)	8:30-13:30

Przerwy w dostawie energii elektrycznej spowodowane są koniecznością przeprowadzenia prac konserwacyjnych na urządzeniach energetycznych, za niedogodności przepraszamy

ZATRUDNIMY

osoby do sprzątania zakładów produkcyjnych:
Nowy Modlin ul. Usługowa
stawka 28,78 zł/h brutto
oraz
Legionowo ul. Szarych Szeregów
stawka 28,10 zł/h brutto.
Praca zmianowa.

Kontakt pon. – pt. w godz. 8-15,
tel. 601 156 466

WÓJCIK DEVELOPMENT
533 063 000/502 469 160

OGŁOSZENIA DROBNE
do bieżącego numeru przyjmujemy
DO PONIEDZIAŁKU
do godziny 12:00.

PRACA

dam pracę

- ZATRUDNIMY PIEKARZY - mile widziany CIASTOWY. Piekarnia, Zegrzyńska 36, Legionowo. Tel. 22 784 09 30, 22 772 82 56
LEG 53498

szukam pracy

- Pielęgniarka z doświadczeniem przyjmie pracę u osób wymagających opieki - Legionowo i okolice. Tel. 517 818 804, 505 330 176
LEG 53511

TURYSTYKA

USŁUGI

remont i budowa

- Elektryk złota rączka 515010373
LEG 53510
- Glazura, terakota, gres, malowanie, gładź gipsowa, przeróbki elektryczne, przeróbki hydrauliczne, panele. Krótkie terminy. Tel: 501-184-279
LEG 53513
- Hydraulik: Naprawy-Awarie-Remonty. Legionowo i okolice. Tel. 692-827-915
LEG 53514

nadaj DROBNE na stronie
www.nadajdrobne.pl

nadaj DROBNE na stronie
www.nadajdrobne.pl

ZŁOTA RĄCZKA - usługi budowlane, hydrauliczne, elektryka, mniejsze i większe remonty. Szybko, tanio i solidnie. Referencje. 735953829
LEG 53387

ogrodnicze

- Wycinka drzew metodą alpinistyczną, sekcyjna wycinka drzew, przycinanie, prześwietlanie koron drzew, usuwanie martwych drzew, gałęzi, konarów, usługi rębakiem, zrębkowanie gałęzi oraz wywóz urobku. Z PODNOŚNIKA, MIEJSCA TRUDNO DOSTĘPNE, PROFESJONALNIE. 698-991-470
LEG 53176

porządki

- Solidna umyje okna. Legionowo 515-949-526
LEG 53512

BIZNES

NIERUCHOMOŚCI

sprzedam dom

- Wójcik Development Adam Wójcikowski 05-119 Łajski, ul. Fabryczna 20 +48 533 063 000, +48 502 469 160 biuro@wojcikdevelopment.pl
LEG 53425

UROCZYSTOŚCI

organizacja imprez

- Parodysta, wodzirej, konferansjer, animator kultury, półfinalista programu „Mam talent" - tanio, solidnie - Legionowo i okolice 791833101
LEG 53384

STOPNIE SCHODOWE

Dębowe 100 x 30 x 3.8 cm
Cena 130+VAT Klasa rustic

Jesion 120 x 30 x 3.8 cm
Cena 130 zl +VAT

Telefon 607607700

CENY PARAPETÓW

drewno sosnowe, grubość 27 mm+/_1, klasa drewna BC

szer / dł	15 cm	20 cm	25 cm	30 cm	35 cm	40 cm	45 cm
	ceny pln brutto:						
50 cm	15	20	25	30	35	40	45
75 cm	23	30	33	45	53	60	67
100 cm	30	40	50	60	70	80	90
125 cm	38	50	63	75	88	90	102
150 cm	45	60	75	90	105	120	135
175 cm	52	70	88	105	122	140	158
200 cm	60	80	100	120	140	160	180
225 cm	68	90	113	135	158	180	203
250 cm	75	100	125	150	175	200	225
275 cm	83	110	138	165	193	220	248
300 cm	90	120	150	180	210	240	270
325 cm	98	130	163	195	228	260	293
350 cm	105	140	175	210	245	280	315

Drewno surowe do pomalowania we własnym zakresie Realizacja 14 dni roboczych, możliwość dostawy.
Kontak: tel: 607 607 700 | mejl: biuro@parkiety-przyczka.pl

PAŁAC W JABŁONNIE #poczujnaszahistorie

KRÓLEWSKIE CHRZCINY
W PAŁACU W JABŁONNIE

Eleganckie wnętrza
Wyjątkowa impreza
Wyśmienite menu

Rezerwacje:
info@palacjablonna.pan.pl
tel.: +48 531 093 982, +48 507 104 572
Pałac w Jabłonnie
ul. Modlińska 105, 05-110 Jabłonna

eprasa.pl 73823ccb3a

WYCINKA DRZEW
METODĄ ALPINISTYCZNĄ
- SEKCYJNA WYCINKA DRZEW
- PRZYCINANIE PRZEŚWIETLANIE KORONY DRZEW
- USUWANIE DRZEW GAŁĘZI KONARÓW MARTWYCH
- USŁUGI RĘBAKIEM , ZRĘBKOWANIE GAŁĘZI ORAZ WYWÓZ UROBKU
698 991 470
Z PODNOŚNIKA • MIEJSCA TRUDNO DOSTĘPNE • PROFESJONALNIE

KUPON NA DROBNE ZA 1 GROSIK

WYPEŁNIJ DRUKOWANYMI LITERAMI WPISUJĄC W KRATKĘ JEDNĄ LITERĘ ROBIĄC ODSTĘP MIĘDZY WYRAZAMI

☐ SZUKAM PRACY

☐ ODDAM ZA DARMO

1. Wypełniony kupon prosimy przynieść do biur ogłoszeń tygodników: Mazowieckie To i Owo, Lokalna, Tygodnik Nowodworski, Tygodnik Pułtuski.
2. Kupon bez pełnych, czytelnych danych zlecającego jest nieważny.
3. Redakcja nie odpowiada za treść ogłoszeń.

Zlecający
(Tylko do wiadomości redakcji)

imię
nazwisko
ulica
numer domu
kod, miejscowość
podpis

KUPON JEDNORAZOWY

MOTOKLINIKA
mgr inż. Zbigniew Książek
MECHANIKA I ELEKTRYKA SAMOCHODOWA WSZYSTKICH MAREK
Legionowo, Ul. Wrzosowa 11a
tel. 22 784 44 50, 504 688 558
www.motoklinika.auto.pl

INTER CARS
Filia Legionowo
ul. Zegrzyńska 4
tel.: 22 767 53 80
tel.: 22 767 53 89
INTERCARS.COM.PL

RESTAURACJA LEGIONOWSKA

■ RESTAURACJA LEGIONOWSKA; chrzciny, komunie, stypy, urodziny, uroczyste obiady, romantyczne kolacje, catering. Tel. 505-360-809, www.legionowska.pl
LEG 53178

■ Sprzedam duże drewniane rzeźby, kapliczki 601913597
LEG 53386

■ Sprzedam: parapety i stopnie schodowe: dębowe 100 x 30 x 3.8 cm - cena 130 +vat (klasa rustic); jesionowe 120 x 30 x 3.8 cm 130 zł +vat. Telefon 607607700
PUL 53466

SPRZĘT IT

MATRYMONIALNE

KOMUNIKATY

RÓŻNE

■ Kupię szklarnie do rozbiórki mnożarki, gotówka 515924866
LEG 53413

INFORMACJA

Na podstawie art. 35 ust. 1 ustawy z dnia 21 sierpnia 1997 r. o gospodarce nieruchomościami (Dz. U. z 2024 r., poz. 1145 tj.) Zarząd Powiatu w Legionowie informuje, że w siedzibie Starostwa Powiatowego w Legionowie przy ul. gen. Władysława Sikorskiego 11, 05-119 Legionowo oraz siedzibach Powiatowego Zespołu Szkół Ponadpodstawowych im. Włodzimierza Wolskiego w Serocku przy ul. Włodzimierza Wolskiego 8, 05-140 Serock i Liceum Ogólnokształcącego im. Marii Konopnickiej w Legionowie przy ul. Piłsudskiego 26, 05-120 Legionowo wywieszone zostają, na okres 21 dni tj. od 17 września 2024r do 8 października 2024r., wykazy lokali użytkowych przeznaczonych do oddania w najem w trybie bezprzetargowym.

AUTO NAPRAWA
• MECHANIKA • GEOMETRIA • CZĘŚCI
• WYWAŻANIE KÓŁ • KLIMATYZACJA
Adam Szczypkowski
05-110 JABŁONNA ul. WYGONOWA 1
pn. - pt.: 8.00 - 17.00
☎605 94 91 91
022 782 49 10

FOTO -TANIO- VIDEO
www.foto-legionowo.pl

Rolety,Verticale,Moskitiery
tel. 608 682 772
Pomiar i wycena Gratis!

WYPOŻYCZALNIA SPRZĘTU BUDOWLANEGO I ELEKTRONARZĘDZI
RUSZTOWANIA
ZAGĘSZCZARKI
MŁOTY WYBURZENIOWE
CYKLINIARKI i INNE
05-120 Legionowo, ul. Bolesława Chrobrego 49c
tel. (022) 784 50 88

LEGIONOWO

XERO SERWIS
• SERWIS • SPRZEDAŻ
• WYNAJEM URZĄDZEŃ DRUKUJĄCYCH
TONERY • TUSZE
USŁUGI XERO
tel. 22 784 07 95 / xeroserwis.pl

Jagiellońska 8

WYPOŻYCZALNIA
POLSKI CZERWONY KRZYŻ
FUNDACJA ECOTEXTIL
Wypożyczalnia sprzętu rehabilitacyjnego oraz rowerów
Oddając niepotrzebną odzież fundujesz sprzęt rehabilitacyjny!
Rower trójkołowy
Balkonik
Wózek
Kule
KONTAKT TELEFONICZNY
RADOMIR CZAUDERNA
608 063 017
Lista wypożyczalni dostępna na: www.ecotextil.pl

eprasa.pl 73823ccb3a

TELEFON INTERWENCYJNY: 22 784 92 01, toiowo@toiowo.eu

„Im więcej potu na próbach, tym mniej krwi na scenie”

rozmawiamy z The Blues Feelers

Od blisko 3 lat na sali prób zostawiają swój pot i krew. W tym roku zagrali na jednym z największych, jeżeli już nie największym festiwalu muzyki bluesowej w Polsce - Suwałki Blues Festiwal. Sami o sobie mówią, że są rodzinnym lub wielopokoleniowym zespołem. Nazywają się The Blues Feelers i są z Legionowa. Mieliśmy zaszczyt rozmawiać z wokalistą Szymonem Świerczkiem oraz gitarzystą Maciejem Jankowskim, na kilka dni przed zbliżającym się wielkimi krokami koncercie z okazji Światowego Dnia Bluesa, który odbędzie się już 27 września w Sali Widowiskowej Ratusza w Legionowie, na który już dziś Was serdecznie zapraszamy.

To i Owo: Będzie mało oryginalnie, jak to zazwyczaj bywa w pierwszym pytaniu. Jak to się wszystko zaczęło? Ile czasu gracie razem?

Maciej Jankowski: Przez naszych rodziców, którzy mieszkali właściwie okno w okno i gdzieś tam sobie kiedyś zaczęli grać. I jakby zarazili nas miłością do muzyki w takim dużym skrócie.

Szymon Świerczek: Dokładnie tak. A razem gramy od blisko 3 lat. Kiedy pojawiła się okazja i tata zaprosił mnie na próbę (jeszcze wtedy) swojego zespołu – miałem mega ciary. Spełniło się jedno z marzeń, zagrać z ojcem w jednym bandzie.

TiO: No tak, piszecie na swoich socialach, że jesteście kapelą rodzinną, którą połączyła wspomniana miłość do muzyki. Jak to jest grać ze swoimi rodzicami w jednym zespole? Czy dochodzi do tarć? Kto rządzi w zespole? Jak to wygląda „od kuchni”?

MJ: Mamy to szczęście, że odpada nam problem z salą prób, bo mamy już własną (śmiech). Co do pozostałych spraw, staramy się aby panowała dyscyplina. Gramy raz w tygodniu po 4 godziny. Zwracamy się do siebie po imionach. Przez ten czas skupiamy się wyłącznie na graniu. Od zamknięcia do otwarcia sali, wielokrotnie był tam poligon,a po otwarciu drzwi spokój, nie przenosimy naszych „muzycznych bitew” do życia codziennego.

SzŚ: Na początku przynajmniej ja zastanawiałem się, jak to będzie. Grać razem i na przykład mieć „zupełnie inne zdanie” od swojego ojca, ale trzeba przyznać, że szybko poszło. Zaczęło wychodzić. I faktycznie w trakcie próby może dziać się wszystko, ale po próbie dalej jesteśmy rodziną. Inna sprawa, że rodzice pozwalają nam prowadzić ten zespół, nie ma tu klasycznej walki pokoleń, że stara gwardia wie lepiej. Doskonale wiedzą, że ich doświadczenie i nasze młode spojrzenie to dobre połączenie.

TiO: I po trzech latach dostajecie szansę zagrania na zdaje się największym festiwalu Bluesowym w Polsce. Jaka jest wasza reakcja?

MJ: Kiedy zadzwonił do nas nasz menager i powiedział, że gramy w Suwałkach osobiście uznałem to za żart. - Spoko, spoko, to jedź i graj. Dopiero jak wysłał nam wszystkim maila potwierdzającego udział zespołu w festiwalu dotarło do mnie i myślę, że podobnie i do reszty zespołu, że faktycznie zagramy w Suwałkach. Biorąc pod uwagę, że na scenie na której graliśmy swój 40 minutowy set wybrano tylko 4 zespoły z ponad pół tysiąca zgłoszeń, od razu zapadła decyzja o dwóch próbach w tygodniu i w połowie lipca pojechaliśmy i zrobiliśmy swoje.

TiO: Z tego co wiem, graliście ostatni i po Was już nikt inny, duża była presja, trema przed koncertem na takim wydarzeniu?

MJ: Trema nie. Z matematyki wynika, że całym zespołem mamy prawie 200 lat doświadczenia scenicznego (śmiech). Tremy jako takiej nie było, bardziej obawa, że coś nie wyjdzie ze strony technicznej, ta tak zwana „złośliwość rzeczy martwych”. Co jednak trzeba oddać organizatorowi festiwalu, to profesjonalizm. Od momentu przyjazdu do samego koncertu wszyscy wiedzieli co i jak trzeba zrobić, na scenę weszliśmy o czasie, wszystko naprawdę było dopięte na ostatni guzik. Organizatorowi należą się ogromne podziękowania, co będziemy podkreślać za każdym razem właśnie za ten profesjonalizm.

SzŚ: Tak, to jest dokładnie to co już powiedział Maciek, ja osobiście nie miałem tremy. To raczej była jakaś presja czy wszystko, głównie od strony technicznej zagra i zagrało. Kiedy usłyszeliśmy pierwsze dźwięki, odsłuchy zadziałały itd. Przyszedł czas na ogień. Publika dopisała i żądali bisów. Niestety nie było na nie czasu.

TiO: Zagraliście, był ogień i co dalej? Impreza do bladego świtu i świętowanie sukcesu?

MJ: Nie, nie, nic z tych rzeczy. Po koncercie wsiedliśmy w samochody i ruszyliśmy z Suwałk blisko 300 km do leżącego pod Mińskiem Mazowieckim Cegłowa, gdzie odbieraliśmy nagrodę Grand Prix. (wygraliśmy konkurs organizowany przez burmistrza tej miejscowości) Na miejscu trzeba było być przed południem na próbie dźwięku , wieczorem koncert, a potem trzeba było wrócić... do rodzin, w poniedziałek do pracy itd. więc nie było zbytnio czasu na świętowanie. W ogóle go nie było (śmiech)

TiO: Muszę o to spytać. Czy udział w tak dużej imprezie, bycie w tej wybranej czwórce z ponad pół tysiąca zespołów spowodował, że czujecie się jak gwiazdy muzyki bluesowej?

MJ: Nie absolutnie nie...Wypowiem się w imieniu zdaje się całego zespołu, ale przede wszystkim swoim. Dla mnie i myślę, że dla koleżanki i kolegów to będzie taki „próg wyjściowy” jak na skoczni. Udało się nam, to daje dużo mocy, bo pokazuje, że warto to robić.

SzŚ: Tak, te 3 lata spędzone „w garażu” i możliwość zagrania w Suwałkach, to zwieńczenie sukcesem ciężkiej pracy jaką wykonaliśmy do tej pory.

TiO: Gdzie można Was posłuchać, bo tak na dobrą sprawę oprócz nagrań w serwisie YouTube z koncertów nie mogłem nigdzie znaleźć jakichś studyjnych nagrań?

MJ: Takie nagrania nie istnieją, bo jesteśmy zespołem stricte koncertowym. Gramy naszym zdaniem najlepsze, najciekawsze kompozycje mistrzów bluesa, które zostały już wydane przez nich. Najbliższa okazja aby je usłyszeć to 27 września w legionowskim Ratuszu będziemy grać koncert z okazji Dnia Bluesa.

TiO: Mówiąc, że jesteście grupą coverową należy rozumieć, że na warsztat bierzecie utwory i gracie je 1 do 1?

MJ: Nie, zdecydowanie nie. Nie zmieniamy tekstów, nie zmieniamy muzyki, tonacji. Każdy kto przyjdzie usłyszy dany utwór, będzie wiedział, jaki to numer, jednak tam gdzie jest miejsce na improwizację - improwizujemy. To trudne zadanie, szczególnie, że gramy w dużym składzie. Zdarzają się utwory grane w oryginale na przykład na 3 instrumenty: gitarę/bas/perkusję, a my musimy tam zrobić miejsce dla drugiej gitary i klawiszy. To musi brzmieć, to musi współgrać i musi być spójne z oryginałem, żeby „ortodoksyjni słuchacze” nas nie zjedli.

SzŚ: To nie jest też tak, że nie bawimy się formą, ale bardzo uważnie wybieramy co gramy. Chcemy Edukować Muzyką o muzyce, którą gramy. W trakcie naszego koncertowego setu opowiadamy historię danego utworu, o czym on jest, często padają jakieś anegdoty. To nie są przypadkowo wybrane utwory. Nasz koncert jest spójną przemyślaną całością.

TiO: Co dalej po suwalskim festiwalu?

MJ: To pytanie do naszego menagera (śmiech). Na pewno będziemy grać dalej.

SzŚ: Nadal ciężka praca i doskonalenie. Nie można spocząć na laurach.

TiO: W takim razie, ostatnie pytanie: jakie jest Wasze największe marzenie po zagraniu na największym festiwalu w Polsce?

SzŚ: Grać dla jak największej ilości publiki. Bo to dla nich gramy.

MJ: Ja osobiście chciałbym zagrać na takim prawdziwym amerykańskim festiwalu. W miejscu gdzie powstawała ta muzyka.

TiO: Nie pozostaje mi nic innego niż życzyć Wam spełniania Waszych marzeń. Dziękuję za rozmowę.

Rozmawiał: QK.

Zespół The Blues Feelers występuje w składzie:
Martyna Stankiewicz – wokal
Szymon Świerczek – wokal
Marian Świerczek – instr. klawiszowe
Maciej Jankowski – gitara
Wojciech Jankowski – bas
Sławomir Jankowski – perkusja
Roman Kołakowski – gitara

Manager Zespołu – Jarosław Janiszewski

eprasa.pl 73823ccb3a

ROZRYWKOWE TO i OWO nr 373

Redaguje: Władysław Firlik

1. Z ŻYCIA WZIĘTE

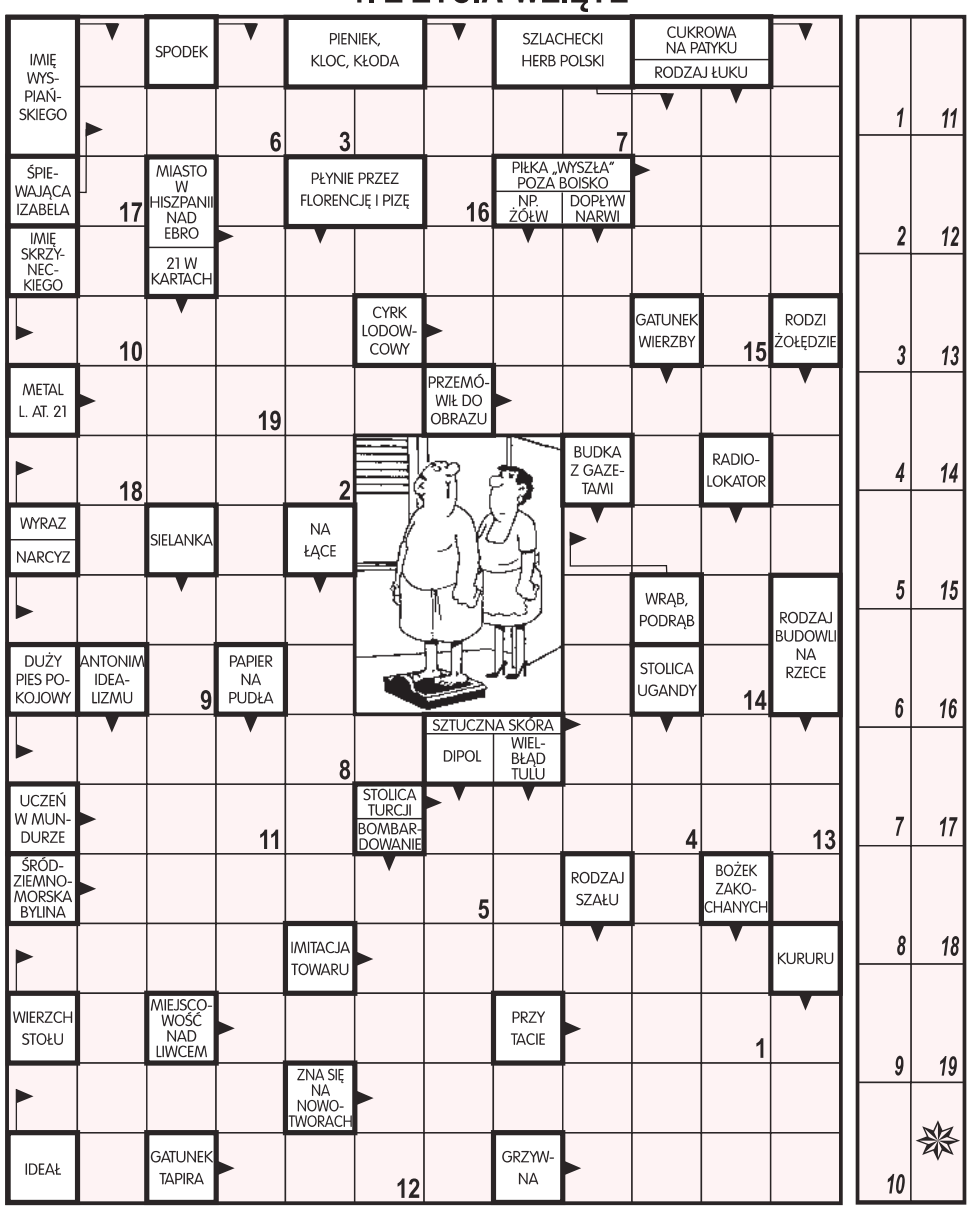

Litery z pól ponumerowanych od 1 do 19 utworzą wypowiedź męża.

2. KRZYŻÓWKA-SZYFR

Wszystkie litery czytane w kolejności od 1 do 27 utworzą rozwiązanie - przysłowie polskie.

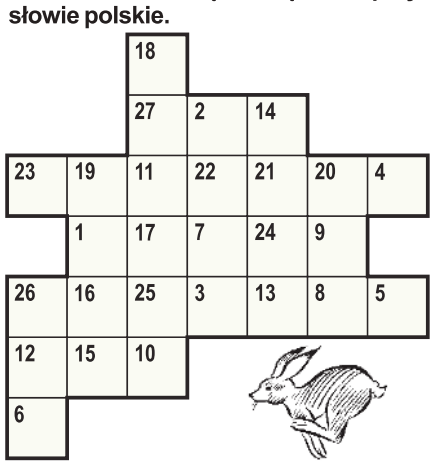

POZIOMO: 27) gatunek papugi, **23)** sztuciec leżący koło noża, **1)** duszony przez cyklistę, **26)** Albanka mieszkająca w stolicy, **12)** miasto nad Eufratem.

PIONOWO: 18) samica wilka, **2)** nabrzeże portowe, **14)** glinowodór służący do redukowania związków organicznych, **19)** port nad rzeką Jangcy, **20)** prawy dopływ Biebrzy, **26)** jeden z terminów chińskiej filozofii klasycznej

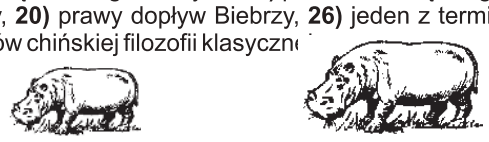

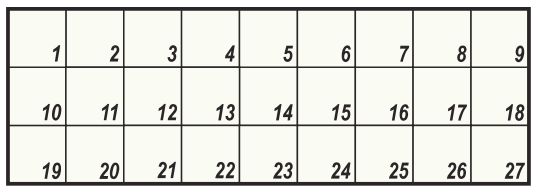

3. KRZYŻÓWKA

Litery z pól zaznaczonych (rzędami) utworzą rozwiązanie.

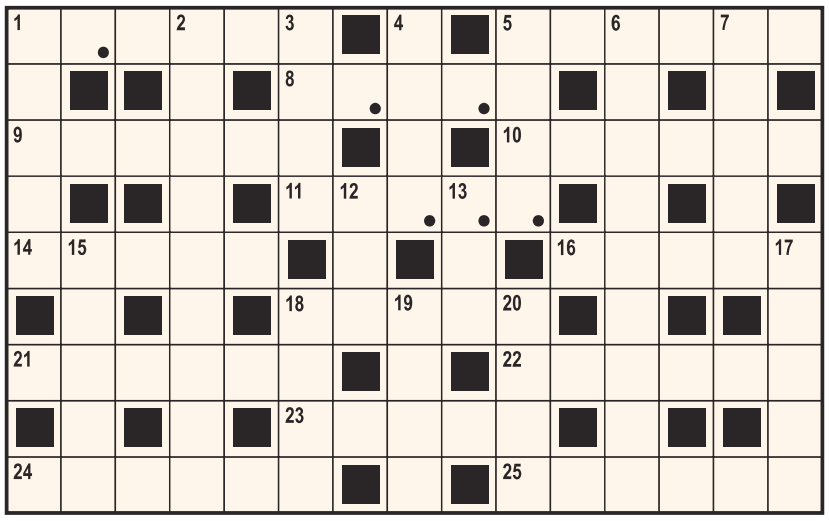

POZIOMO: 1) w płateczku kwiecia, **5)** słowa, od których boli głowa, **8)** część nogi, **9)** miara pojemności ciał sypkich, **10)** nasza planeta, **11)** ślaz, **14)** schowek grochu, **16)** znawzory chemiczne, **18)** gaduła, **21)** pakunek, **22)** rower dla pary, **23)** firanka więźnia, **24)** rysa na twarzy, **25)** seriami przeszyty.

PIONOWO: 1) trawa po ścięciu, **2)** z tego słynie, że brzmi w trzcinie, **3)** łgarstwo, **4)** bożyszcze, **5)** w niej zupa, **6)** pani na włościach, **7)** majtki, **12)** miała kota, **13)** wieloryb, **15)** wystawia na deskach, **17)** tnie, **18)** areszt, **19)** kanarek lub papuga, **20)** formacja na murawie.

4. HOMONIM

Wytrwałe nogi, spryt, siła rąk
dziś bardzo cenne to _ _ _ _ _ ,
rzućmy się miła w kolejek gąszcz,
tam ja coś kupię, _ / _ _ / _ _ .

5. SZARADA NOCĄ

Kiedy przytulam się do poduszki
i noc mnie miękkim okrywa pledem,
znów widzę **CZTERY WSPAK - TRZECIE** dróżki -
ktoś mi z daleka sny dobre **SIEDEM**.

Znikome szanse, żeby bilety
RAZ - OSIEM - DWÓJKA lub telefony.
Nasze **PIĘĆ - SZÓSTKI** z dala, niestety,
więc rzadko słyszę głos wytęskniony.

Listy, co **SIEDEM - SZÓSTKA** nawzajem,
by widzieć, gdy się oczy zamyka,
TRZECIE mkną szybciej, jak nam się zdaje,
jakby **PIĘĆ - RAZ - DWA** skrzydeł jerzyka.

Dziwią się ludzie: **CZWÓR - ÓSMA** taka,
jak ja się teraz biedny wywinę,
a to tak proste - ty masz chłopaka,
a ja nareszcie swoją dziewczynę.

6. SZEŚĆ RAZY PO TRZY RAZY

Na powyższej ilustracji sześć rzeczy występuje wyłącznie po trzy razy. Poszukaj te wszystkie „trójki".

7. WIRÓWKA OBRAZKOWA

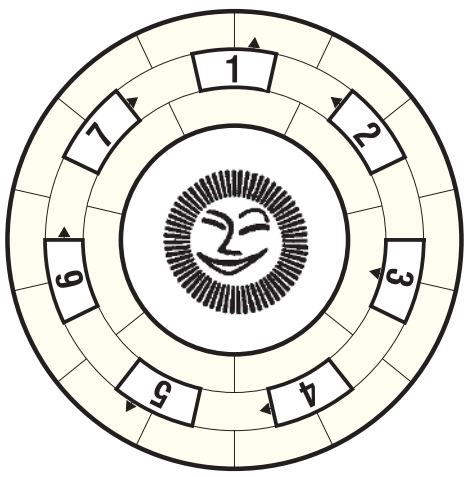

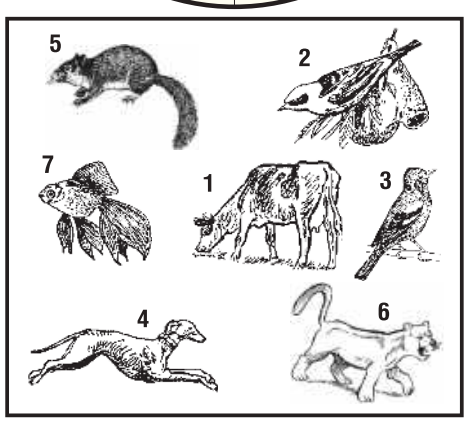

Wpisz do diagramu prawoskrętnie wszystkie nazwy rysunków tak, aby bezbłędnie powstało rozwiązanie zadania.

8. ANACHRONIZMY

Na powyższej ilustracji znajduje się 9 rzeczy nie pasujących do uwidocznionej epoki. Znajdź ich co najmniej 7.

9. KALAMBUR

Litera łapie literę - wieczorem zaczyna swe trele.

10. ZOO-KRZYŻÓWKA OBRAZKOWA

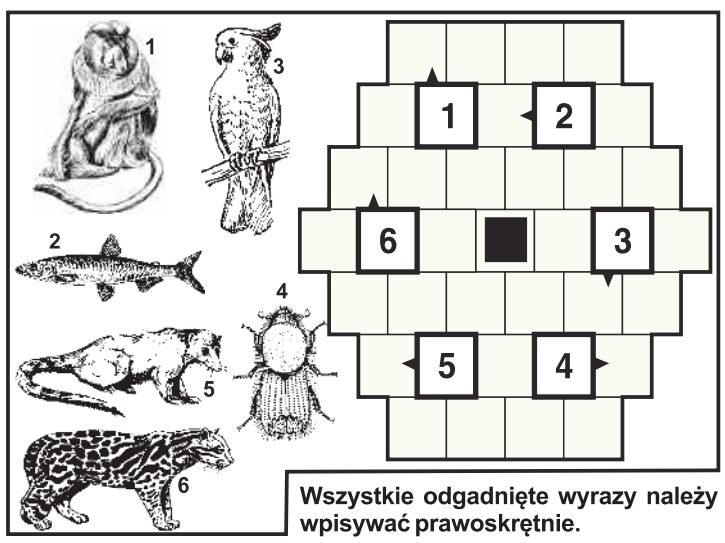

Wszystkie odgadnięte wyrazy należy wpisywać prawoskrętnie.

11. HOMONIM

Gdy rolnik pracuje, _ _ _ _ / _ _ mu zyski.
Jest kołacz, _ _ _ _ _ _ i chleb jest dla wszystkich.

ROZRYWKOWE TO i OWO
KUPON - 373

eprasa.pl 73823ccb3a

PAŁAC W JABŁONNIE #poczujnaszahistorie FESTIWAL NAUKA Z PAŁACEM W TLE

XXII FESTIWAL „NAUKA Z PAŁACEM W TLE”

PAŁAC W JABŁONNIE

21-22.09.2024 w godzinach 10:00-16:00

PROGRAM

SOBOTA

10:00 - OFICJALNE ROZPOCZĘCIE FESTIWALU „NAUKA Z PAŁACEM W TLE” - DZIEDZINIEC PRZED PAŁACEM

11:30 - WYKŁAD: „ŻYCIE PO ŻYCIU - CZYLI NAJPIĘKNIEJSZE TERENY POGÓRNICZE W POLSCE”, DR ANDRZEJ GAŁAŚ, INSTYTUT GOSPODARKI SUROWCAMI MINERALNYMI I ENERGIĄ PAN - PAŁAC, SALA BALOWA

12:00 - WYKŁAD: „SKĄD SIĘ BIERZE ENERGIA W ELEKTROWNI I PO CO NAM ELEKTROWNIE JĄDROWE”, DR WIKTOR PAROL , INSTYTUT FIZYKI JĄDROWEJ IM. HENRYKA NIEWODCZAŃSKIEGO PAN - PAŁAC, SALA BALOWA

13:00 - WYKŁAD: „INNOWACYJNE TECHNOLOGIE W NAPĘDACH TOYOTY I LEXUSA”, GRUPA CYGAN – PAŁAC, SALA BALOWA

13:30 - PREZENTACJA MULTIMEDIALNA: „PO CO NAM PSYCHOLOGIA. POLIPSYCHOGRAF JAKO CAŁOŚCIOWA METODA DIAGNOZY SPRAWNOŚCI FUNKCJONALNEJ UKŁADU NERWOWEGO W PSYCHOLOGII I MEDYCNIE”, GRUPA PSYCHOTRONICS - PAŁAC, SALA BALOWA

14:00 - WYKŁAD: „HEJT W UJĘCIU PSYCHOLOGICZNYM I INFORMATYCZNYM”, MGR INŻ. WOJCIECH BOBAK, MGR MARIA WIŚNIEWSKA, WYŻSZA SZKOŁA BIZNESU NATIONAL LOUIS UNIVERSITY - PAŁAC, SALA BALOWA

14:30 - POKAZ Z UŻYCIEM URZĄDZEŃ KOSMETOLOGICZNYCH PRZYGOTOWANY PRZEZ FIRMĘ SKIN ESTHETIC - PAŁAC, SALA MAURETAŃSKA

15:00 - WYKŁAD: „ODRAŻAJĄCY I ZŁY: JAK STRES WPŁYWA NA NASZ ORGANIZM I JAK GO OKIEŁZNAĆ”, PROF. DR HAB. GRAŻYNA GROMADZKA, UNIWERSYTET KARDYNAŁA STEFANA WYSZYŃSKIEGO - PAŁAC, SALA BALOWA

15:30 - POKAZ FILMU, PWK LEGIONOWO - PAŁAC, SALA BALOWA

16:00 - ZAKOŃCZENIE PIERWSZEGO DNIA FESTIWALU

NIEDZIELA

10:00 - ROZPOCZĘCIE DRUGIEGO DNIA FESTIWALU

10:30 - PRELEKCJA NA TEMAT APLIKACJI IM2BE, BARTOSZ JASIŃSKI, FUNDACJA INTELLIGENT TECHNOLOGIES - PAŁAC, SALA BALOWA

11:00 - WYKŁAD: „SUROWCE MINERALNE NICZYM TLEN! BEZ NICH NIE MOŻNA ŻYĆ”, DR ANDRZEJ GAŁAŚ, INSTYTUT GOSPODARKI SUROWCAMI MINERALNYMI I ENERGIĄ PAN - PAŁAC, SALA BALOWA

11.30 - WYKŁAD: „POWRÓT Z GWIAZD: KOMÓRKI MACIERZYSTE W ZDROWIU I CHOROBIE”, DR MACIEJ CIEŚLA, MIĘDZYNARODOWY INSTYTUT MECHANIZMÓW I MASZYN MOLEKULARNYCH PAN - PAŁAC, SALA BALOWA

12:00 - UROCZYSTE WRĘCZNIE NAGRÓD W II KONKURSIE FOTOGRAFICZNYM „MOJE WSPOMNIENIA Z PAŁACU W JABŁONNIE” - PAŁAC, SALA BALOWA

12.30 - WYKŁAD: „INNOWACYJNE TECHNOLOGIE W NAPĘDACH TOYOTY I LEXUSA”, GRUPA CYGAN – PAŁAC, SALA BALOWA

13:00 - „JABŁONNA PARK PARADE” KONCERT ZESPOŁU „BRASS FEDERACJA”, PAŁACOWE SPOTKANIA Z MUZYKĄ, KONCERT PRZED PAŁACEM

14:00 - WYKŁAD: „PROTONY W WALCE Z NOWOTWORAMI. JAK DZIAŁA RADIOTERAPIA PROTONOWA”, DR INŻ. ANNA SPALENIAK, INSTYTUT FIZYKI JĄDROWEJ IM. HENRYKA NIEWODCZAŃSKIEGO PAN - PAŁAC, SALA BALOWA

14:30 - WYKŁAD: „RELATYWIZM BARW - KONTRASTY”, DR KRZYSZTOF ĆWIERTNIEWSKI - PAŁAC, SALA BALOWA

15:00 - WERNISAŻ WYSTAWY, WŁADYSŁAW SZCZEPAŃSKI - RYSUNKI, ORANŻERIA

15:30 - PREZENTACJA MULTIMEDIALNA: „PO CO NAM PSYCHOLOGIA. POLIPSYCHOGRAF JAKO CAŁOŚCIOWA METODA DIAGNOZY SPRAWNOŚCI FUNKCJONALNEJ UKŁADU NERWOWEGO W PSYCHOLOGII I MEDYCNIE”, GRUPA PSYCHOTRONICS - PAŁAC, SALA BALOWA

16:00 - ZAKOŃCZENIE DRUGIEGO DNIA FESTIWALU

WYSTAWCY

- S N **Archiwum Polskiej Akademii Nauk** - „Skarby Polskiej Akademii Nauk” wystawa w Pałacu
- S N **Instytut Agrofizyki im. Bohdana Dobrzańskiego PAN** - „Stwórz własny krater - mikrodeformacje powierzchni gleby i sposoby ich pomiaru”, „Tajemnice prądu i magicznych atramentów”, „Różnorodność bioróżnorodności - nie taki robak straszny jak go malują” prezentacje
- S N **Instytut Fizjologii i Żywienia Zwierząt PAN im. Jana Kielanowskiego w Jabłonnie** - „Żywność w naukowym świetle” warsztaty
- S N **Muzeum i Instytut Zoologii PAN** - „W gabinecie przyrodnika” zajęcia warsztatowo-pokazowe w Pałacu
- S N **Międzynarodowy Instytut Mechanizmów i Maszyn Molekularnych PAN** - „Maszyny molekularne w naszym ciele” warsztaty w Pałacu
- S N **Instytut Fizyki Jądrowej im. Henryka Niewodniczańskiego PAN** - prezentacje detektorów cząstek (scyntylatory), detektory wykorzystywane w dozymetrii oraz działający moduł detektora z eksperymentu Pacific Ocean Neutrino Experiment (P-One)
- S N **Instytut Chemii Organicznej PAN** - „Przyjazna chemia” warsztaty
- S N **Instytut Inżynierii Chemicznej PAN** - „Inżynieria chemiczna - od katalizatora do reaktora” stoisko pokazowe
- S N **Ośrodek Konferencyjno-Badawczy Instytutu Matematycznego PAN, Pałac Potockich Będlewo** - stoisko promocyjne w Pałacu
- S N **Instytut Sztuki PAN** - „Powrót do krainy dzieciństwa, czyli opowieść o dawnych zabawkach i nie tylko”, prezentacje i warsztaty
- S N **Narodowe Centrum Badań Jądrowych** - „Budowa, działanie i zastosowania reaktorów jądrowych; komora gorąca; bramka radiometryczna, generowanie prądu”
- S N **Polskie Towarzystwo Miłośników Astronomii** - pokaz Słońca przez teleskop (plany słoneczne, wybuchy plazmy), warsztaty popularnonaukowe, doświadczenia z zakresu fizyki i optyki, kosmiczne kolorowanki
- S N **Muzeum Gazowni Warszawskiej** - „W aptece Ignacego”, warsztaty
- S N **Fundacja PGNIG im. Ignacego Łukasiewicza** - Mobilne Laboratorium Naukowe „Być jak Ignacy. Nauka w drodze”, pokazy i zajęcia w Naukobusie
- S N **Centrum Nauki Kopernik** - warsztaty: „Daktyloskopia” (o godz. 10.00) i „Nocne niebo” (o godz. 13:30)

S - SOBOTA, N - NIEDZIELA: obecność na stoisku w wybranym dniu • ZAPRASZAMY DO PAŁACU W JABŁONNIE!

www.palacjablonna.pl

Znajdź nas na facebook

eprasa.pl 73823ccb3a

TELEFON INTERWENCYJNY: 22 784 92 01, toiowo@toiowo.eu

XXII FESTIWAL
„NAUKA Z PAŁACEM W TLE"
PAŁAC W JABŁONNIE
21-22.09.2024 w godzinach 10:00-16:00

WYSTAWCY

- S N **Państwowe Muzeum Archeologiczne -** pokazy i warsztaty z tkactwa pradziejowego
- S **Muzeum Sportu i Turystyki** - warsztaty: zaprojektuj własną pochodnię olimpijską, strefa aktywności: strzelanie z plastikowego łuku, pistolet laserowy, gra rodzinna cornhole
- S N **Freelab** - pokazy druku 3D, ścianka kinetyczna, reaktor glonowy, łapacz mgły, warsztaty z projektowania w środowisku Grasshopper
- S N **Ensemble3** - prezentacja „Kryształy fotoniczne i półprzewodnikowe", stoisko w Pałacu
- S N **Łukasiewicz - Instytut Mikroelektroniki i Fotoniki** - „Elektryzujące warsztaty diodowe - ESSA" stoisko w Pałacu
- S N **Grupa Psychotronics** - stanowiska diagnostyczne: współczesne narzędzia do pomiaru zmiennych psychomotorycznych, konkurs sprawnościowy, stoisko w Pałacu
- N **Fundacja Intelligent Technologies** - warsztaty „Ekologiczne Malowanie Świata Barwami Dziecięcej Wyobraźni"
- N **Fundacja Wega** - „Węgiel niezwykły pierwiastek", doświadczenia, budowa modeli cząsteczkowych, obserwacje przez mikroskop
- S N **Stowarzyszenie Rabyte** - pokazy robotów: Sarmatron, Combat. Druk 3D - prezentacje, praktyczne zastosowanie
- S N **Grupa Cygan TOYOTA i LEXUS** - prezentacja samochodów z napędem elektrycznym, hybrydowym, benzynowym i wodorowym - stoisko pokazowe przez Pałacem
- S N **Wyższa Szkoła Biznesu National Louis University** - stanowisko multimedialne z drukarką 3D, okularami VR - stoisko w Pałacu
- S **SKIN ESTHETIC -** „Technologia HI-TECH czyli kosmetologia estetyczna", pokaz z użyciem zaawansowanych urządzeń o godz. 14.30, darmowe konsultacje z kosmetologiem i badanie skóry urządzeniem VISIA, stoisko w Pałacu
- S N **PWK Legionowo** - „Gry i zabawy z nagrodami dla dzieci i dorosłych", pokaz filmu: sobota o godz. 15.30
- S N **Pracownia Badań i Edukacji Historycznej** - warsztaty i pokazy: drzeworyty z okresu średniowiecza i renesansu, prasa Guttenberga, wykonywanie odbitek
- S **Uniwersytet Kardynała Stefana Wyszyńskiego** - warsztaty związane z wykładem "Odrażający i zły: jak stres wpływa na nasz organizm i jak go okiełznać" - stoisko w Pałacu
- S N **Wydział Zarządzania Uniwersytetu Warszawskiego** - stoisko promocyjne w Pałacu
- S N **Cuboro** - zajęcia edukacyjne z klockami Cuboro: „Budowanie i główkowanie z Cuboro"
- S N **Fundacja Nowy Ja** - rozmowy z psychologiem „Jak zadbać o zdrowie psychiczne"
- S N **Starostwo Powiatowe w Legionowie** - stoisko promocyjne Powiatu Legionowskiego
- S N **Gmina Jabłonna** - „Bańki mydlane z Gminą Jabłonna"
- S **Gminne Centrum Kultury w Jabłonnie** - warsztaty przygotowane przez Pracownię Kreatywną GCK
- N **Gminna Biblioteka Publiczna im. ks. Jana Twardowskiego w Jabłonnie -** warsztaty: z tworzenia papieru czerpanego z makulatury i warsztaty z Ebru - tureckiej sztuki ozdabiania papieru
- S **Nadleśnictwo Jabłonna - Lasy Państwowe** - „100 Lecie Lasów Państwowych jako przykład dbałości o lasy wokół nas - czyli tropiciele leśnych dobrych zachowań" warsztaty
- S **Liceum Ogólnokształcącego im. Marii Konopnickiej w Legionowie** - „Laboratorium przyrodnicze" warsztaty
- S **II Liceum Ogólnokształcące w Legionowie** - „Zobacz, jak ciekawa jest nauka mędrca szkiełkiem i okiem" pokazy
- S **Liceum Ogólnokształcące im. Stanisława Lema w Stanisławowie Pierwszym** - „Przygody przyrodniczo-matematyczne", pokazy, konkursy i doświadczenia
- S N **Powiatowy Zespół Szkół Ponadpodstawowych im. Jerzego Siwińskiego w Legionowie** - „Technikum w Legionowie to ponadczasowe nauczanie zawodu", doświadczenia, preparaty mikroskopowe, model pompy ciepła, quizy
- S **Przedszkole Gminne w Jabłonnie** - malowanie buziek, kącik plastyczny, kącik sensoryczny, strefa zabaw ruchowych
- S N **Galeria Sztuki Polish Art and Design** - „Twórczość wielkich malarzy": malowanie, puzzle, zajęcia plastyczne dla dzieci
- N **Dynioland -** warsztaty i mini-wykład „Wszystko o dyniach"
- S N **PAN Dom Zjazdów i Konferencji w Jabłonie, Pałac w Jabłonnie** - stoisko organizatora, materiały promocyjne Partnerów Festiwalu: Polskiej Akademii Nauk, Gaz-System, Polsko-Japońskiej Akademii Technik Komputerowych i Polskiej Grupy Porcelanowej.

PATRON HONOROWY: Marszałek Województwa Mazowieckiego

Patronat Honorowy Starosty Legionowskiego: Powiat Legionowski

Patronat Honorowy Wójta Gminy Jabłonna: Gmina Jabłonna

PARTNERZY GŁÓWNI: pwk Legionowo, Grupa CYGAN

SPONSOR GŁÓWNY: GAZ system 20 lat

PATRONI MEDIALNI: TVP3 Warszawa, Kurier Powiatowa, toiowo, waw4free, Dzieje się na Mazowszu

PARTNERZY PREMIUM: Wyższa Szkoła Biznesu National-Louis University, Polska Grupa Porcelanowa

PARTNERZY: Polsko-Japońska Akademia Technik Komputerowych, SKIN Esthetic

S - SOBOTA, N - NIEDZIELA: obecność na stoisku w wybranym dniu • ZAPRASZAMY DO PAŁACU W JABŁONNIE!

www.palacjablonna.pl

Znajdź nas na facebook

eprasa.pl 73823ccb3a

LEGIONOWO . Pomoc dla poszkodowanych

Ratusz ogłasza zbiórkę na rzecz powodzian

Południe Polski mierzy się z niszczycielskim żywiołem. Urząd Miasta Legionowo wraz z Polskim Czerwonym Krzyżem organizuje zbiórkę dla osób dotkniętych tragedią

Pragniemy pokazać naszą solidarność i okazać wsparcie mieszkańcom poszkodowanych terenów. Zebrane dary z Legionowa trafią do potrzebujących za pośrednictwem PCK.

Co zbieramy?

wodę,
żywność z długim terminem przydatności (tzw. suche produkty i puszki),
środki higieniczne,
środki czystości.

Gdzie zbieramy?

Arena Legionowo, godz. 7:00–19:00

miejskie Szkoły Podstawowe, II LO oraz Liceum im. Konopnickiej (godziny zbiórki dostępne na stronach szkół)

MOK, ul. Norwida 10 - poniedziałek, środa, czwartek, piątek - 8.00 - 16.00 wtorek - 8.00 - 20.00

Filia Miejskiego Ośrodka Kultury ul. Targowa 65 nr tel.: 22 784 14 22 poniedziałki i środy - 8.00 - 21.00, wtorki, czwartki i piątki - 8.00 - 16.00,

Ochotnicza Straż Pożarna, ul. A. Mickiewicza 11 w godz. 9:00-19:00

UWAGA!!! Nie przyjmujemy ubrań ani koców. **red**

Kultura w sudnicy

W maju i czerwcu tego roku mieliśmy okazję chłonąć wiedzę na temat wielkich Twórczyń polskiej kultury – ich życia osobistego i zawodowego, spełnianych marzeń, przeżywanych rozczarowań, a przede wszystkim uprawianej przez nich SZTUKI. Czy to ona była źródłem siły, z którego czerpały energię do zmieniania świata wokół siebie?

Podczas pięciu warsztatowych spotkań, za pomocą rozmaitych technik plastycznych tworzyłyśmy i tworzyliśmy własne interpretacje sylwetek poznanych Artystek, a także prace inspirowane ich życiem i twórczością. Zbliża się jesień. Nadszedł czas zaprezentować efekt wiosennych spotkań z… Olgą Boznańską, Marią Konopnicką, Tamarą Łempicką, Heleną Modrzejewską, Zofią Nałkowską, Polą Negri, Hanką Ordonówną, Zofią Stryjeńską, Wisławą Szymborską i Mirą Zimińską-Sygietyńską.

27 września 2024 r. o godz. 18.00 zapraszamy do Galerii Sztuki Ratusz w Legionowie (ul. Piłsudskiego 41, I p.) na pierwszy uroczysty wernisaż wystawy „Kultura w spódnicy" oraz spotkanie dyskusyjne, którego gościem specjalnym będzie Katarzyna Pisarzewska, lokalna pisarka zaangażowana w problematykę kobiet w kulturze.

Wystawa w Galerii Sztuki Ratusz potrwa do 13 października 2024 r., następnie zaprosimy Państwa na kolejne wernisaże i towarzyszące im atrakcje:
15.10.2024 r., Gminne Centrum Kultury w Łajskach (ul. Moniuszki 2; wystawa potrwa do 23.10),
25.10.2024 r., Gminne Centrum Kultury Jabłonna (ul. Modlińska 102; wystawa potrwa do 04.11),
06.11.2024 r., Biblioteka Publiczna Gminy Nieporęt (ul. Dworcowa 9A; wystawa potrwa do 13.11),
15.11.2024 r., Biblioteka Publiczna w Serocku (ul. Kościuszki 15; wystawa potrwa do 24.11).

Serdecznie ZAPRASZAMY!

Szczegóły projektu „Kultura w spódnicy": https://pik.legionowski.pl/info/zawartosc/70
Partnerzy: Powiat Legionowski, Miejski Ośrodek Kultury w Legionowie, Gminne Centrum Kultury w Jabłonnie, Centrum Kultury i Czytelnictwa w Serocku, Ośrodek Kultury w Wieliszewie, Gminny Ośrodek Kultury w Nieporęcie, Biblioteka Publiczna Gminy Nieporęt, Poczytalnia Legionowo
Projekt dofinansowano ze środków Ministra Kultury i Dziedzictwa Narodowego pochodzących z Funduszu Promocji Kultury – państwowego funduszu celowego.

eprasa.pl 73823ccb3a