Trucizna i kiełbasa z gwoździami! Uważajcie na swoje psy!

s.3

RADIO-TAXI OŁAWA
196-33
lub 71-303-96-33
24 h - DOJAZD BEZPŁATNY

OLAVIA TAXI
506 444 777

MAX TAXI
695 603 603

EC24 TAXI OŁAWA
PRZEWÓZ OD 1 DO 8 OSÓB
tel. 666 666 146
REKLAMA

NIE DZIELIMY

powiatowa

GAZETA POWIATOWA-WIADOMOŚCI OŁAWSKIE WWW.TUOLAWA.PL INDEX 324280 ISSN 1509-0809 11 MAJA 2023, NR 19 (1565), CENA 4,50 ZŁ 5% VAT

Burmistrz chce budować więcej mieszkań na wynajem. Opozycja: są pilniejsze potrzeby

s.16-17

Ciało 22-latka odnalezione

Rodzina zweryfikowała tożsamość mężczyzny, który wpadł do Odry.

s.3

(CK)

Pola wygrała!

Miss Nastolatek Dolnego Śląska 2023 wybrano 15-letnią Polę Miarę z Oławy. Gala finałowa konkursu odbyła się 6 maja w Haston City Hotel we Wrocławiu. Pola otrzymała też nagrodę Miss Nastolatek Foto Województwa Dolnośląskiego 2023. Gratulujemy!

fot. fot. facebook.com/MissDolnegoSlaskaOfficial

Do wakacji pomostu nie będzie

To już pewne, wykonawca się wycofał.

s.4

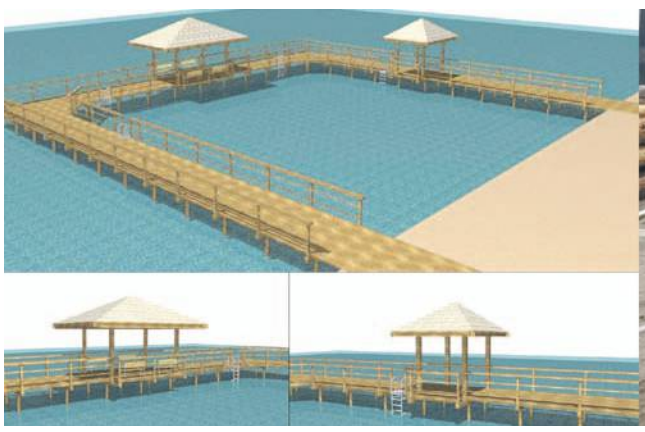

9 771509 080008 19

eprasa.pl 7453d0aa3e

„Nie żyjemy, aby umierać…
ale umieramy, aby żyć wiecznie”
ks. M. Buchberger

Z głębokim smutkiem przyjęliśmy wiadomość o śmierci

śp. Ryszarda Regeca

naszego wieloletniego współpracownika, którego będziemy wspominać jako dobrego Człowieka i Kolegę

Rodzinie i Najbliższym
składamy wyrazy najgłębszego współczucia

Zarząd i pracownicy
Zakładu Gospodarki Komunalnej Sp. z o.o.
w Jelczu-Laskowicach

Mieszkaniec mówi, że w tym miejscu dochodzi do niebezpiecznych sytuacji. Przydałoby się uzupełnienie oznakowania

Brakuje pasów i znaków

OŁAWA

Mieszkaniec Nowego Otoku zwraca uwagę na niebezpieczeństwo i zgłasza miejsce do rubryki MINUS

- Chciałbym nagłośnić problem z nową drogą ulgi na osiedlu Nowy Otok, a także drogami, które do niej prowadzą - pisze do redakcji. - Jako mieszkaniec ulicy Południowej zauważyłem, że jakieś pół roku temu postawiono znaki pionowe, informujące o przejściu dla pieszych, jednak nie zostały namalowane znaki poziome, kierowcy kompletnie nie zwracają na to uwagi! Obok jest plac zabaw, pełen dzieci. Dodatkowo zwiększony ruch na ulicy Południowej generuje niebezpieczne sytuacje na skrzyżowaniu z ulicą Błękitną, kierowcy nie wiedzą jak się zachować - tu również przydałyby się znaki pionowe i poziome.

(AH)

Te pytania warto sobie zadać

POWIAT

Uroczystość

2 maja na placu przed starostwem uczczono Dzień Flagi. Starosta zwrócił się do mieszkańców z ważnym przesłaniem

Zdzisław Brezdeń: - To jest dzień, który sprawia że powinniśmy stawiać sobie pytania - kim jesteśmy, skąd pochodzimy, dokąd zmierzamy, co dobrego zrobiliśmy dla tego kraju, czym każdy z nas może się Polsce przysłużyć, tak żeby kolejne pokolenia w przyszłości mogły korzystać z rozwoju ojczyzny. Flaga, wokół której gromadzimy się od wielu, wielu lat, to barwy które pokazują, że jesteśmy tutaj u siebie, na miejscu. Nie jesteś tu przypadkiem, jesteśmy potrzebni tej ziemi, ludziom. Nasi przodkowie mieli trudnej, ale zawsze gdzieś głęboko w ich sercu tkwiła ta biel i czerwień.

Starosta przekazał dwie refleksje na temat flagi. Przywołał ważne i trudne wydarzenia, które wspominaliśmy w kwietniu. Pierwsze to 80. rocznica powstania w getcie warszawskim, drugie - rocznica związana z wydaniem rozkazu na Kremlu, żeby zamordować elitę polskiego narodu, wziętych do niewoli oficerów. - Wspominamy to każdego roku, ale wydaje mi się, że w dniu święta flagi, trzeba zaakcentować te dwie sprawy - mówił. - Jakoś głęboko utkwiło w moim sercu to, że 80 lat temu w Warszawie bojownicy żydowskiego związku wojskowego wywiesili podczas heroicznego boju o godną śmierć - dwie flagi - jedną z gwiazdą Dawida, drugą biało-czerwoną... To było wielkie wydarzenie. Mogli godnie umrzeć pod swoimi znakami narodowymi. A teraz druga sprawa. 20 tysięcy ludzi, oficerów zostało zamordowanych w sposób bestialski, systemowy bez możliwości śmierci z bronią ręku. Łatwo powiedzieć 20 tysięcy, ale na wyobraźnię działa fakt, że w tej chwili w konflikcie Rosji z Ukrainą, który trwa od roku w sposób intensywny, obie strony straciły ponad 100 tys. ludzi. To trwa rok. A tam sprawa została rozwiązana w dwa miesiące... 12 generałów, około 300 pułkowników i podpułkowników, 500 majorów, 2500 kapitanów, przeszło 5000 poruczników i podporuczników, wybitnych ludzi - wojskowych, naukowców, specjalistów, prawników, lekarzy, nauczycieli, urzędników, kapelanów... Tych, którzy mieli stanowić elitę naszego kraju. Jak wyglądałaby Polska po II wojnie światowej, gdyby przynajmniej część z nich żyła? To są pytania, które warto sobie postawić, w dzień kiedy czcimy biało-czerwone barwy. Biel to coś co związane jest z dobrem i niewinnością, czerwień - z męstwem, ale i cierpieniem, krwią... Polska flaga łączy i jednoczy wszystkich, którzy mieszkają w naszym kraju.

Na koniec starosta zaapelował, aby iść drogą solidarności, wzajemnego zrozumienia i szacunku.

(AH)

Agnieszka Herba

Uroczyście z biało-czerwoną w tle

Agnieszka Herba

Przy dźwiękach hymnu

Agnieszka Herba

Szacunek do flagi wpajany od dziecka

Kancelarie Radców Prawnych

radca prawny **Marta Malec**
tel. 530 966 775, m.malec@radcy.olawa.pl

radca prawny **Iga Niemirowska**
tel. 600 624 844, i.niemirowska@radcy.olawa.pl

55-200 Oława, ul. B. Chrobrego 19/1

KRAJOWA IZBA RADCÓW PRAWNYCH

REKLAMA

eprasa.pl 7453d0aa3e

KPP w Oławie

Po tej przygodzie, ten rower to nie będzie zwykły prezent, tylko... prezent z historią

Pijany jechał autostradą na komunijnym prezencie!

POWIAT

Interwencja

Dość nietypowa sytuacja spotkała policjantów z oławskiej drogówki... Takiego tłumaczenia chyba się nie spodziewali

Ta podróż mogła skończyć się tragicznie, na szczęście policjanci w porę przerwali wyprawę na komunię. Działo się to w niedzielę 7 maja około godz. 16:30, wtedy policjanci z oławskiego Ogniwa Ruchu Drogowego na 164 km autostrady w kierunku Opola zauważyli mężczyznę, który jechał rowerem. 55-latek wybrał trasę zakazaną dla rowerzystów, wjeżdżając na A4 ryzykował życie. Jak się tłumaczył? Powiedział, że po prostu wyruszył do Strzelina na komunię wnuka, któremu chciał dać prezent - rower, na którym jechał. - Mieszkaniec Wrocławia miał trudności w logicznym wypowiadaniu się oraz w utrzymaniu równowagi - mówi asp. sztab. Wioletta Polerowicz. - Szybko się okazało, że przyczyną był alkohol. 55-latek miał w organizmie blisko 2,5 promila. Nieodpowiedzialnego rowerzystę ukarano mandatem - 2500 złotych i uniemożliwiono mu dalszą jazdę. Policja przypomina, że rowerzyści nie mogą korzystać z autostrad czy dróg ekspresowych! Dotyczy to także poruszania się pasem awaryjnym lub poboczem.

(AH)

Kiełbasa z gwoździami! UWAŻAJCIE na swoje psy!

OŁAWA

Kacper jest mocno zaniepokojony tym, co się dzieje w rejonie osiedla Chrobrego. Komuś zależy, aby zwierzęta cierpiały...

Mieszkaniec przyznaje, że właściciele psów rozmawiają o tym od blisko dwóch miesięcy. Wzajemnie się ostrzegają. - Coraz częściej mówi się o rozrzuconym zatrutym jedzeniu, zdarzyła się kiełbasa z gwoździami w środku - mówi. - Pies jednego z właścicieli padł ofiarą otrucia po zjedzeniu trutki, która była rozsypana na terenach zielonych przy blokach na ul. Chrobrego. To był pies dużej rasy - golden retriever, na szczęście przeżył.

Mieszkaniec nie wie, gdzie konkretnie trutka była rozsypana, ale zapewnia, że takie rzeczy się dzieją, dlatego poprosił o publikację artykułu ku przestrodze. Apeluje do właścicieli czworonogów, aby byli podwójnie czujni, podczas wyprowadzania na spacery. - W mieście panuje syf, na ulicach można znaleźć jedzenie, a na trawnikach właśnie przy blokach mieszkalnych, jakby celowo jest wyrzucone jedzenie - wędliny, kości, puszki rybne itp. - dodaje. - Jest to codzienny widok na ul. Chrobrego między innymi naprzeciwko Kwadraciaka.

Jeśli zauważysz coś podejrzanego lub wiesz, kto może truć zwierzęta zgłoś to dzielnicowemu ze swojego rejonu!

(AH)

Pixabay Alex_Fotos

Właściciele psów sygnalizują, że w rejonie osiedla Chrobrego ktoś rozkłada jedzenie z trucizną i gwoździami

Niestety. Potwierdziło się najgorsze. Znaleziono ciało 22-latka z Bystrzycy

(ck)

Akcja poszukiwawcza zakończyła się 3 maja

OŁAWA

Śmierć

To dla nich tragedia. Rodzina zidentyfikowała ciało mężczyzny, które 3 maja po południu wyłowiono z Odry na wysokości Siedlec

O wyłowieniu ciała na naszym portalu napisaliśmy 3 maja. Była niemal pewność, że to ten mężczyzna, który wpadł do Odry pod koniec kwietnia na wysokości Ścinawy Polskiej, bo w ubraniu miał dokumenty. Formalnie jednak w takiej sytuacji konieczna była identyfikacja przez najbliższych.

Jak to było? 3 maja po południu policja otrzymała zgłoszenie, że mieszkaniec zobaczył płynące zwłoki w okolicach Siedlce. Ruszyła cała maszyna poszukiwawcza z udziałem drona, wszelkich służb, w tym OSP Siedlce, WOPR. Ostatecznie cało wyłowili funkcjonariusze Komendy Wodnej Policji we Wrocławiu. Według wstępnych ustaleń przez cały czas było w okolicach elektrowni wodnej na Zwierzyńcu, aż nagle z jakiegoś powodu (wyższa woda?) zaczęło spływać w dół rzeki.

Po identyfikacji ciała sprawę bada prokuratura - sprawdza, czy do śmierci nie przyczyniły się osoby trzecie - nie ma takich sygnałów, prawdopodobnie był to po prostu wypadek.

(CK)

POMOC OSOBOM POSZKODOWANYM W WYPADKACH
BEZPŁATNA ANALIZA SPRAWY
Kancelaria Odszkodowawcza Wojciech Pawłowski
Oława, ul. 11 Listopada 23a, tel. 731 97 97 97
www.odszkodowania.pl
REKLAMA

PRALNIA ROYAL PRALNIAROYAL.PL
PRALNIA
WROCŁAW PIERZDYWAN.PL
ZAPRASZAMY DO WPÓŁPRACY
PENSJONATY, APARTAMENTY, HOTELE, RESTAURACJE
• PRANIE ODZIEŻY • PRANIE WODNE •
• PRASOWANIE • MAGLOWANIE •
• PRANIE DYWANÓW •
PUNKTY PRZYJĘĆ
WROCŁAW ul. Kiełczowska 62
JELCZ-LASKOWICE ul. Techników 9
OŁAWA pl. M.M Kolbe 2c
ZADZWOŃ I ZAMÓW USŁUGĘ - TEL. 514 514 824
REKLAMA

DACOPPA
PUNKTY KASOWE
NAJTAŃSZE PRZELEWY
NATYCHMIASTOWE
TYLKO U NAS
SM ODRA, ZWiK, REMONDIS
ZA DARMO!
Abonament OTVK-1 zł
TUTAJ RACHUNKI OPŁACA SIĘ NAJTANIEJ
1. ul. Chrobrego 20 f (pod wieżowcem obok PKS)
2. pl. Szymanowskiego 30 (obok marketu JAKUB)
SERDECZNIE ZAPRASZAMY!
REKLAMA

KASACJA POJAZDÓW
STAL-FOX
OFERUJEMY NAJLEPSZE CENY - GOTÓWKA
WYSTAWIAMY WSZYSTKIE ZAŚWIADCZENIA
ZAPEWNIAMY DARMOWY TRANSPORT
Oława, ul. Zielna 26, tel. 510 148 426
REKLAMA

eprasa.pl 7453d0aa3e

JELCZ-LASKOWICE
Sesja RM

„Władzy LEPIEJ NIE krytykować, BO MOŻE SIĘ ODEGRAĆ”

Radny Julian Kozłowski skomentował słowa wiceburmistrza Romualda Piórki, który podczas marcowego posiedzenia RM w specyficzny sposób odniósł się do wyborów na sołtysa Brzezinek

Julian Kozłowski

Temat Brzezinek znów pojawił się na sesji RM

Przypomnijmy. Wybory w Brzezinkach były wyjątkowe, bo w tej małej wiosce spierały się dwie liczne grupy mieszkańców. Proces elekcji obserwowało kilku radnych i sołtysów z innych miejscowości. Część zebranych chciała wyprosić ich z sali, co ostatecznie się nie udało. Gdy wiceburmistrza Romualda Piórkę zapytano pod koniec marca o tę sytuację, bez ogródek odpowiedział: - Żenada to mało powiedziane. Widzicie te skargi i cuda, które są wypisywane. Mieszkańcy wybrali taką sołtys, jaką wybrać chcieli, ale jeśli będzie tu jakaś współpraca, to bardzo słaba. Gdy kogoś obrzuca się w sieci błotem, tak jak mnie, a potem przychodzi i mówi „panie burmistrzu, a może wstawiłby pan lampę”, to nie ma się co dziwić, gdy odpowiem „bardzo chętnie - wstawię w Biskupicach czy Minkowicach, ale na Brzezinki braknie pieniędzy”. Tak to działa. Część radnych i sołtysów widziała, jak to wyglądało. Zebrania wiejskie i sołeckie są spotkaniami otwartymi. Każdy może przyjść i śledzić to, co się dzieje. Gospodarka finansowa gminy czy sołectwa jest jawna.

Szczególną uwagę zwrócił tu fragment publicznej szczerości zastępcy Bogdana Szczęśniaka. Piórko zasugerował bowiem wprost, że jeśli mieszkańcy danej miejscowości „obrzucają go w sieci błotem”, to powinni się spodziewać, że na inwestycje w ich sołectwie „braknie pieniędzy”. Do tej wypowiedzi podczas ostatniej sesji odniósł się radny Julian Kozłowski: - Na zebraniu i po jego zakończeniu padło wiele słów, które nie powinny mieć miejsca. Pan burmistrz oraz radni, czyli szeroko rozumiana władza, powiedziała wiele rzeczy, których mówić nie powinna. Jestem świeżo po lekturze książki Jacka Bartosiaka pt. „Najlepsze miejsce na świecie”, która w doskonały sposób opisuję klasę polityczną po 1989 roku. Wypisz wymaluj mamy tu naszą sytuację. Jakie wnioski może wysnuć mieszkaniec, który obserwował tamtą dyskusję? Że my, jako władza, czyli pan burmistrz i radni, możemy ukarać niepokornych. Możemy nie postawić tam lampy, możemy nie zrobić boiska, możemy pominąć daną miejscowość, jeśli mieszkańcy będą niepokorni. I tak naprawdę władzy lepiej nie krytykować, bo może się odegrać... Z niepokornymi władza współpracować nie będzie. Takie są moje spostrzeżenia. Widzę, że władze najlepiej chwalić, by zaspokajać jej próżność. Często z tej mównicy słyszymy zdanie „burmistrz dał pieniądze”. Dobry pan burmistrz dał... No nie, nie dał, tylko przeznaczył środki zabrane wcześniej w formie podatku od ludzi. Warto przypomnieć, że mieszkańcy Brzezinek już raz zostali oszukani. Powstała tam piaskownia i obiecano, że będą mieli dostęp do stawu. Skończyło się tak, że przez wiele lat ciężarówki przejeżdżały im obok domów, niszczyły drogi, kurzyły, a na koniec, jak już miał się ten dostęp do stawu pojawić - całość terenu ogrodzono. Teraz sytuacja jest podobna - ktoś chciał zbudować stawy hodowlane, ale ludzie się zbuntowali. Gmina wydała decyzję o warunkach zabudowy, mieszkańcy ją oprotestowali i Samorządowe Kolegium Odwoławcze uchyliło. Chciałbym się od pana burmistrza dowiedzieć, co było powodem uchylenia decyzji przez SKO. Kolegium tak naprawdę przyznało rację protestującym. Latem ubiegłego roku próbowałem się z mieszkańcami skontaktować, ale od jednej z osób, dość aktywnej w całym proteście, usłyszałem pytanie „czy umawiałem się na spotkanie, skoro dzwonię”. Woli współpracy nie było, więc tak to się z mojej strony skończyło. Na koniec odniosę się jeszcze do wyborów i mieszkańców, którzy zarzucili nam radnym, że nie pogratulowaliśmy nowej pani sołtys i radzie sołeckiej. Trudno, żebyśmy to zrobili, skoro zostaliśmy tam potraktowani jak persona non grata, chciano nas stamtąd wyrzucić. Z tego miejsca, w imieniu swoim oraz innych radnych, a także burmistrza chciałbym jednak złożyć wspomniane gratulacje. Przed panią sołtys i radą sołecką dużo pracy, by zjednoczyć społeczność Brzezinek.

Na pytania radnego odpowiedział wiceburmistrz Romuald Piórko: - Musi pan wiedzieć, że od wszystkich decyzji, które nie mają klauzuli, przysługuje prawo odwołania. I ja wiele takich decyzji wydałem, z czego kilka, może kilkanaście zostało uchylonych. Nie zgadzam się z SKO, bo kolegium to nie Bóg. Zresztą... z Bogiem też się czasem nie zgadzam. SKO uznało za stronę ludzi, którzy zgodnie z przepisami stroną być nie powinni. Zarzucono mi, że to nie ma być staw hodowlany, tylko piaskownia. Stwierdzono, że powinienem wydać decyzję dotyczącą przedsięwzięcia znacząco oddziałującego na środowisko. Jest rozporządzenie, które określa parametry. Jeśli pan radny chciałby wybudować dom dwukondygnacyjny w Dziuplinie, to nie mógłbym panu wydać decyzji na dom czterokondygnacyjny z dachem kopulastym. Jestem od tego, żeby przeanalizować wniosek. Jeśli wykonawca napisał, że chce wybudować staw o głębokości 2,9 metra (obiekty głębsze niż 3 metry potencjalnie oddziałują na środowisko), jeśli napisał, że z hektara będzie odławiał 3900 kg ryb (powyżej 4000 potencjalnie oddziałuje na środowisko), to ja odpowiadam na taki, a nie inny wniosek. A to, że panu ktoś coś naopowiadał to inna historia. Ja mam wniosek i nie wolno mi domniemywać czy inwestor nie wykopie jednak na 5 metrów. To jest decyzja administracyjna i za każdym razem gdy takową wydaję, pouczam, że istnieje prawo odwołania. Postępowanie zawiesiłem na wniosek zainteresowanego. Czy będzie on teraz składał skargę do sądu na SKO? Tego nie wiem. Różne rzeczy się o Brzezinkach opowiada, ale przypomnę, że zanim ci mieszkańcy się tam sprowadzili to piaskownie eksploatowano przez dobrych kilka albo kilkanaście lat. Wiem o tym, bo urodziłem się obok w Mościsku. Radny Kozłowski wspomniał też o stawie i braku dostępu do wody. Proszę się nad tym zastanowić. Gdyby pan miał taki staw i ktoś by się w nim utopił, to kto będzie za to odpowiadał? Wszystko było otwarte, ale dochodziło do różnych niebezpiecznych sytuacji. To jest prywatna własność.

Do swoich słów z marcowej sesji zastępca Bogdana Szczęśniaka się nie odniósł.

KAMIL TYSA
ktysa@gazeta.olawa.pl

JELCZ-LASKOWICE
Inwestycje

Do wakacji pomostu nie będzie

Wykonawca się wycofał, więc gmina musi rozpisać nowy przetarg

Mieszkańcy od kilku lat czekają na pomost nad stawem. Inwestycja nie zakończy się jednak przed wakacjami

O problemach związanych z budową pomostu nad stawem pisaliśmy w ostatnich tygodniach. Pod koniec kwietnia, podczas sesji Rady Miejskiej władze gminy nie znały jeszcze decyzji wykonawcy, który rozważał rezygnację po tym jak nadzór budowlany zakwestionował jakość przygotowanego materiału. Wiceburmistrz Romuald Piórko mówił wtedy: - Jeśli firma odstąpi od umowy, to nie wyobrażam sobie placu budowy w trakcie wakacji. Temat trzeba by więc było załatwić do końca roku, co dałoby możliwość wykorzystania dotacji zewnętrznej, którą otrzymaliśmy na ten cel. Mam jednak nadzieję, że inwestycję dokończy wykonawca, który wygrał przetarg. Jeśli nie wywiąże się z realizacji, to zamawiający ma prawo naliczenia kar umownych z tytułu przekroczenia terminu. Może też obniżyć wynagrodzenie za złą jakość lub żądać poprawy. Umowa przewiduje dochodzenie roszczeń z tytułu strat zamawiającego. Gdyby się okazało, że firma zrezygnuje, a my stracimy dofinansowanie, to będziemy mieli prawo dochodzenia zwrotu pokrycia tych strat. Wykonawca to wie i choć na początku był nastawiony na rezygnację, chciał zapłacić karę, to gdy wytłumaczyłem mu, że jest tu dofinansowanie, nieco zmienił zdanie.

Dziś już wiemy, że zdania jednak nie zmienił. Wycofał się i inwestycji nie zrealizuje. Potwierdził to wiceburmistrz Piórko: - Jesteśmy na etapie rozliczania i egzekwowania kar. Nie ma jeszcze formalnie rozwiązanej umowy z wykonawcą, ale poinformował nas już o swoich zamiarach, więc wszystko idzie w tym kierunku. Przymierzamy się do rozpisania nowego przetargu. Po sezonie kąpielowym powinny się zacząć roboty, więc pomost będzie gotowy na przyszły sezon. Jest jeszcze za wcześnie, by mówić o tym, jakiej wielkości będzie kara umowna. Część robót została bowiem wykonana (betonowe słupki na plaży - przyp. red.), więc z dnia na dzień tego nie wyliczymy. Jeśli poniesiemy dodatkowe straty, to oczywiście będziemy walczyć o odszkodowanie.

(KT)

PRZYJMIEMY NA PRAKTYKI ZAWODOWE W ZAWODZIE LAKIERNIK SAMOCHODOWY
- Bardzo dobre warunki pracy,
- Miła atmosfera,
- Zwrot kosztów dojazdu.

Kontakt Izabela Paczków 501-169-184
REKLAMA

eprasa.pl 7453d0aa3e

Co uzgodniono na spotkaniu w SPRAWIE ulicy Zielonej w Janikowie

GMINA OŁAWA

Delegacja mieszkańców tej ulicy spotkała się z komendantem powiatowym policji, z zarządcą drogi i wójtem gminy Oława. Są uzgodnienia

Delegacja mieszkańcy ulicy Zielonej spotkała się z komendantem powiatowym policji, z zarządcą drogi i wójtem gminy Oława

Przypomnijmy, o co chodzi. Ulica Zielona to ten kawałek drogi, którą z Janikowa wyjeżdża się w kierunku Jelcza-Laskowic. To tędy mieszkańcy Bystrzycy i powiatu brzeskiego jeżdżą do pracy w strefie przemysłowej, co rano i w godzinach popołudniowych generuje spory ruch. Już parę lat wcześniej mieszkający przy Zielonej „wychodzili" budowę progu zwalniającego, rozpoczęcie budowy chodnika i ograniczenie prędkości do 30 km na godzinę, ale - ich zdaniem - to wciąż za mało, bo kierowcy nie przestrzegają ograniczeń, policjanci tego nie kontrolują, a w części wsi nadal nie ma chodnika. Dlatego mieszkańcy chcą dokończenia budowy chodnika, dodatkowego progu zwalniającego na ulicy Zielonej, a także tego, aby drogówka mierzyła prędkość nie tylko na głównym skrzyżowaniu w Janikowie, co robi, ale też w głębi ulicy, bo auta jadące z kierunku Bystrzycy zaraz po przejechaniu skrzyżowania przyspieszają, a próg jest dopiero na końcu ulicy. Mówią też o maszynach rolniczych, które tarasują wąską ulicę. O sprawie więcej pisaliśmy w tekście „Mieszkańcy Janikowa chcą bezpieczeństwa na Zielonej".

Komendant powiatowy policji Artur Dobrowolski zareagował na listy mieszkańców i do spotkania w sprawie ulicy Zielonej doszło w budynku Urzędu Gminy Oława. Rozmowa była spokojna, rzeczowa, a najważniejsze, że doszło do pewnym uzgodnień.

Mieszkańcy powtórzyli swoje prośby i jeszcze raz przedstawili główne problemy. - Są miejsce przy tej ulicy, gdzie drogówka mogłaby stanąć, a nie staje - mówili. - Czujemy się bezradni. O godzinie 13.00 przez 15 minut mierzyliśmy prędkość pojazdów i wyszło nam, że na 20 aut aż 5 jechało powyżej 70 km/h, a jest tam ograniczenie do 30 km/h. Jakiś ruch ze strony policji by się przydał. Część problemów rozwiązałby próg zwalniający przy ul. Tęczowej, skąd włączenie się do ruchu jest bardzo utrudnione. Może dałoby się też postawić większe lustro, bo istniejące jest małe i zamarza w zimie. Chcielibyśmy, aby budowę drugiego docinka chodnika we wsi konsultowano z nami, bo czujemy się jak ludzie drugiej kategorii.

Jeden z mieszkańców dodał, że to, jak walczyć o chodnik, pokazała im wcześniej radna Anna Leszczyńska, ale to był tylko kawałek, teraz chcą reszty, bo w tej części wsi mieszka około 30 dzieci.

Komendant powiatowy powtórzył to, co było w odpowiedzi, którą publikowaliśmy w gazecie, tzn. że droga jest bardzo wąska i on nie narazi policjantów ani kierowców podczas kontroli prędkości w tym miejscu, bo nie ma tam odpowiednich warunków. Owszem, policjanci mogą co jakiś czas stanąć w tym miejscu prewencyjnie radiowozem. Zaproponował też ustawienie na Zielonej znaku z radarem, mierzącym prędkość, który działa na kierowców jak hamulec.

W imieniu zarządcy drogi Wojciech Drożdżal powiedział, że próg zwalniający można by postawić, ale zgodnie z prawem musi być oddalony od fundamentów domów co najmniej 25 metrów. Jeśli mieszkańcy znajdą takie miejsce na Zielonej, można go będzie zrobić. Jeżeli chodzi o lustro, dyrektor Powiatowego Zarządu Drogowego Wojciech Drożdżal obiecał, że postawi takie o średnicy 60 cm. Zmieni też znak pozwalający wjeżdżać na Zieloną ciężkim sprzętem rolniczym. Chodnik ma być robiony w Janikowie po zrobieniu tego w Zakrzowie, starostwo podjęło już taką decyzję. - Tak jak sobie życzycie, w uzgodnieniu z mieszkańcami - mówił Drożdżal i przyznał, że tego w Janikowie nawet nie można nazywać chodnikiem, no ale takie są warunki, taka ciasnota między domami. Budowa dalszej części chodnika może być z powodów finansowych rozłożona na dwa etapy. Jeżeli chodzi o znak-radar, zarządca na razie nie ma pieniędzy na to.

Wójt gminy Artur Piotrowski zadeklarował, że kupi do Janikowa taki znak-radar, którego koszt to około 17 tys. zł.

- My tak naprawdę walczymy tu z brakiem kultury kierowców - mówił radny z Janikowa Tomasz Niewodniczański. - Gdyby jeździli prawidłowo, to żadne progi nie byłyby potrzebne.

Przyznał, że ten, który już w Janikowie istnieje, sprawdza się. I podsumował: - Dobrze, że się spotykamy. Źle, że tak rzadko.

- Zawsze warto rozmawiać - skomentował wójt Piotrowski.

Wszyscy wyszli ze spotkania w jakimś stopniu zadowoleni. Zobaczymy, jak będzie z realizacją obietnic.

(CK)

Policja kontroluje prędkość jedynie w tym miejscu - tak było np. 15 marca 2023. Mieszkańcy chcą, aby robili to głębiej ulicy Zielonej, gdzie też jest ograniczenie 30 km na godzinę

Mieszkańcy Janikowa chcą bezpieczeństwa na Zielonej

GMINA OŁAWA

Interwencja

Doprowadzili do tego, że na ich ulicy jest ograniczenie prędkości do 30 km/h, jeden próg zwalniający, a także wybudowano już część

dbanie o bezpieczeństwo. Także na Zielonej.

Sprawą zajmował się już w połowie 2021 roku, relacjonując komendantowi na przykład tak: - Podjechałem do radiowozu dokonującego pomiarów prędkości w Bystrzycy na ul. Kościuszki i spytałem młodego policjanta, czy mogą podjechać do Janikowa na Zieloną, bo jest nam ciężko włączyć się

i podejścia do mieszkańców. Niestety. Nikt z mieszkańców nie widział patrolu na naszej ulicy. Był tylko dzielnicowy u sąsiada i pytał, czy patrol może stanąć w jego ulicze. Jeżeli szukacie Państwo dogodnych warunków, to proszę stanąć na ul. Zielonej za nr 8 B - wszystko jest ustalone z sąsiadami i jest ich zgoda. Jest miejsce, aby zachować przejazd. Dzisiaj natomiast

drogówkę i z analizy zdarzeń drogowych odnotowanych w systemie SEWIK wynika, że w okresie od stycznia 2017 do chwili obecnej na ul. Zielonej w Janikowie doszło do trzech kolizji drogowych. Dodaje też, że w trakcie przeprowadzanych kontroli pojazdów poruszających się po ul. Zielonej w Janikowie nie stwierdzono przekraczania dopuszczalnej prędkości.

Dobry fachowiec nadal na wagę złota

„Manufaktura fachowców. Nowa jakość kształcenia we wrocławskich szkołach zawodowych" – to nazwa projektu edukacyjnego, który zwiększył szansę udanego startu w życie zawodowe wielu uczniów szkół średnich ze stolicy Dolnego Śląska.

Pracodawcy chętniej zatrudniają absolwentów z minimalnym chociażby stażem i praktycznymi umiejętnościami niż tych, którzy mogą się wykazać tylko świeżo zdobytą wiedzą potwierdzoną dyplomem. Zmieniają się wymogi rynku pracy, co musi powodować zmianę systemu kształcenia. Poszukiwani są dobrzy fachowcy, specjaliści w swojej branży, a dyplom wyższej uczelni nie gwarantuje zatrudnienia. Wielu młodych ludzi myśli o zdobyciu dobrego zawodu, dalszym podnoszeniu swoich umiejętności i podjęciu pracy. Dobry fachowiec jest na wagę złota. Tworzenie i rozwój systemów uczenia się poprzez praktyczną naukę zawodu może być realizowane tylko w ścisłej współpracy z firmami. Projekt „Manufaktura fachowców" jest najlepszym przykładem takich działań.

– Najcenniejsza w tym projekcie była możliwość zdobycia doświadczenia i realnego zetknięcia się uczniów z rynkiem pracy – mówi Joanna Handziak-Buczko, kierowniczka projektu z Centrum Kształcenia Zawodowego. – 240 uczestników skierowaliśmy na staże lub praktyki zawodowe w firmach. Uczniowie przepracowali 150 godzin, mieli wyznaczone konkretne zadania związane z zawodem, w którym odbywali staż, wielu otrzymało swoje pierwsze wynagrodzenie: stypendium stażowe fundowane ze środków projektu. 60 uczniów uczestniczyło w kursach zawodowych zakończonych egzaminami i otrzymaniem uprawnień, np. do obsługi wózków widłowych – dodaje kierowniczka.

Dobry zawód, lepsza praca

W dwóch edycjach projektu realizowanego przez Centrum Kształcenia Zawodowego we Wrocławiu wzięło udział w sumie 300 uczniów z 10 szkół ponadpodstawowych. W projekcie uczestniczyły szkoły zawodowe kształcące w kluczowych dla Dolnego Śląska branżach: motoryzacyjnej, elektryczno-energetycznej, mechatroniczno-elektronicznej, budowlanej, lotniczej, transportowo-spedycyjno-logistycznej, informatycznej, turystyczno-gastronomicznej, usługowej (fryzjerstwo, poligrafia). Celem przedsięwzięcia było przede wszystkim wyposażenie młodych ludzi w praktyczne umiejętności zawodowe oraz wiedzę specjalistyczną poszukiwaną na rynku pracy.

Uczniowie mogli odbyć staże u pracodawców, a niektórzy otrzymali potem propozycje pracy

Marta Szymczak, uczennica klasy IV TC w Technikum nr 15, mówi, że w przyszłości chce pracować jako grafik komputerowy: – Dzięki dobrze wyposażonej pracowni nauki zawodu w mojej szkole mogę poznać technikę druku cyfrowego 3D i drogę od projektu aż do wydruku.

Staże u pracodawców

Staże odbywały się w wielu dolnośląskich firmach. Uczniowie zyskali także dostęp do zasobów wiedzy zgromadzonych na Interaktywnej Platformie Zawodowej. Ponadto w projekcie sfinansowano szkolenia podnoszące kwalifikacje 10 nauczycieli zawodu, np. w zakresie zdobycia uprawnień elektrycznych SEP czy obsługi programu AutoCAD. Doposażone zostały również pracownie nauki zawodu w trzech placówkach: Technikum nr 15 w drukarkę i skaner 3D z oprogramowaniem, a Zespół Szkół Gastronomicznych i CKZ – w sprzęt komputerowy.

W trakcie cyklu spotkań „Bliżej zawodu" uczniowie mieli możliwość bezpośredniego kontaktu z przedstawicielami firm z branży, w której niedługo będą pracować. Na przykład w Zespole Szkół nr 3 przedstawiciele firmy Q Hotel Wrocław Plus opowiadali uczniom o tajnikach pracy m.in. w zawodzie kucharz, kelner i recepcjonista. Przybliżyli także proces rekrutacji pracowników branży turystyczno-gastronomicznej oraz mówili o najczęściej spotykanych w pracy problemach i sposobach radzenia sobie z nimi.

Piotr Baranowski z klasy IV GC z Zespołu Szkół Gastronomicznych przy ul. Kamiennej odbył staż w restauracji Art Hotelu. – Szkoła bardzo dobrze przygotowała mnie do praktyki, a w profesjonalnej kuchni nauczyłem się przede wszystkim organizacji pracy w zespole.

Fundusze Europejskie Program Regionalny | Rzeczpospolita Polska | DOLNY ŚLĄSK | Unia Europejska Europejskie Fundusze Strukturalne i Inwestycyjne

Artykuł współfinansowany z Europejskiego Funduszu Społecznego

eprasa.pl 7453d0aa3e

Wstępniak, czyli...

...robią nas w konia, bo tego chcemy

Marku, Łukaszu, Grzegorzu, Doroto, Mateuszu, Agnieszko... Itd. Ja was wszystkich serdecznie przepraszam, bo wiem, że byliście zainteresowani zdobywaniem tytułów, jakie od lat przyznawała wam „Gazeta Wrocławska”, podobnie jak wszystkie inne gazety grupy Polska Press (dawniej niemieckiej, obecnie należącej de facto do rządowego Orlenu) w przeróżnych plebiscytach na nauczyciela roku, osobowość roku, przedszkole roku, naukowca roku, strażaka roku, cokolwieksięrusza roku...

Wiem, że potem były gratulacje, lajki, buziaczki na setkach profili, w tym także oficjalnych miejskich czy gminnych, bo to prestiż, bo to szacunek, bo to popularność, bo to było coś! Co?

Niedawno Sieć Obywatelska Watchdog Polska udowodniła, że w jednym z plebiscytów (padło na osobowość roku) tytuł otrzymała Agata Bąk, która przedstawiła się jako koordynatorka zespołu badawczego Invisible Woman in AI. Było jej zdjęcie, były wymienione osiągnięcia itp. Tyle tylko, że... Agata nie istnieje, a wszystko było wymysłem sztucznej inteligencji.

Gdy w kraju zrobiło się głośno o wycofywaniu swoich kandydatur z plebiscytu „Osobowość Roku 2022” - bo nie każdy chciał brać udział w swego rodzaju ustawce Orlenu, zwanej w oficjalnych pismach spółki „kontynuacją modelu biznesowego prowadzonego także w czasach poprzedniego, niemieckiego właściciela”, a będącą faktycznie kupowaniem sobie głosów na dowolnie wybrany tytuł, bo tylko tak można oddać głos, za kasę - sprawą zainteresowała się Sieć Obywatelska. Martyna Regent - jej działaczka - postanowiła sprawdzić, na ile kapituła konkursu weryfikuje zgłoszonych kandydatów i czy w plebiscycie ma szansę fikcyjna postać, która nie istnieje, nie ma żadnych osiągnięć i nie jest znana lokalnej społeczności.

Tak to opisuje na siecobywatelska.pl: - Nominacja fikcyjnej koordynatorki zespołu badawczego „Invisible Women in AI” została zgłoszona za pomocą formularza na stronie „Dziennika Bałtyckiego” (ten sam wydawca co „Gazeta Wrocławska”). W internecie nie pojawiły się żadne materiały, które mogłyby potwierdzić jej osiągnięcia. Istniała jedynie w wysłanym zgłoszeniu. Mimo to na podany numer telefonu został przesłany dyplom z gratulacjami Kapituły Redakcji „Dziennika Bałtyckiego”. Kolejne wiadomości oferowały płatne, personalizowane grafiki do samodzielnej dystrybucji w mediach społecznościowych oraz motywowały do walki o zwycięstwo. Walka o zwycięstwo została podjęta na pięć minut przez zakończeniem głosowania, co ujawniło kolejną nieszczelność procesu, pozwalającą na oddawanie głosów z jednego komputera bez żadnych ograniczeń - nie częściej jednak niż raz na sekundę. Na tym etapie również ze strony redakcji nie miała miejsca jakakolwiek weryfikacja kandydata, a zaproszenie na galę można było ściągnąć ze strony samodzielnie poprzez link przesłany w wiadomości SMS po zakończeniu głosowania. 26 kwietnia odebrałam w imieniu Agaty statuetkę. Działalność biznesowa w formie plebiscytu opartego na płatnych smsach i kliknięciach była prowadzona przez „Dziennik Bałtycki” i inne media regionalne jeszcze dawno przed przejęciem Polska Press przez Orlen, więc nie jest to żadna nowość. Nowością jest za to uzależnienie tak ogromnej liczby tytułów prasowych od jednego podmiotu w sposób bezpośredni zależnego od rządu.(...) Niestety, udział w tym plebiscycie jest dla wielu lokalnych działaczy jedyną drogą na docenienie osiągnięć...

Nietrudno zresztą zauważyć, że od kiedy Orlen przejął od Niemców wydawnictwo, jakoś dziwnie wśród zwycięzców gazetowych plebiscytów wzrósł odsetek osób powiązanych z aktualną linią władzy. Nie wiem, czy tak jest wszędzie, ale u nas w powiecie dało się to zauważyć.

Gdy świat niezależnych mediów obiegła sprawa fikcyjnej „Osobowości Roku 2022”, orlenowski wydawca najpierw postraszył podjęciem działań prawnych wobec „wydawców i dziennikarzy naruszających dobre imię Polska Press oraz renomę plebiscytów przez nią organizowanych”, uznając publikacje medialne za przejaw „nieuczciwej konkurencji”. Potem ogłosił, że wyniki konkursu zostały zaktualizowane w związku z ujawnieniem faktu, że nominacja i głosowanie na „kandydatkę” z pierwszego miejsca były wynikiem „antyspołecznego happeningu przeprowadzonego przez zgłaszającą ją osobę”, a następnie... zapowiedział, że wszelkie regulaminy grupy zostaną „zweryfikowane pod kątem pojawiających się zmian technologicznych, które mogłyby prowadzić do popełniania nadużyć, tak jak miało to miejsce w przedmiotowym plebiscycie”.

Oczywiście każdy zarabia kasę tak, jak chce, jak może, i jak mu na to pozwalamy. My też nie jesteśmy bez grzechu, bo wiele lat temu organizowaliśmy konkursy esemesowe, ale gdy okazało się, że większość pochodziła od samych zainteresowanych, odpuściliśmy. Podobnie jak jeszcze więcej lat temu, gdy organizowaliśmy plebiscyt na najlepszego sportowca powiatu. Wtedy - nie było jeszcze internetu - głosowało się przez wycięcie z gazety i wypełnienie kuponu. Do pewnego momentu to działało, ale gdy kiedyś przyszedł tatuś sportsmenki i jednorazowo kupił 250 gazet, daliśmy spokój. Z punktu widzenia biznesowego może i był powód, aby się cieszyć. Być może to tylko kwestia smaku, ale uznaliśmy, że plebiscyt nie tak powinien wyglądać. Niestety, nie wszyscy wydawcy dochodzą do takich wniosków, albo zajmuje im to odpowiednio dłużej. No bo - powiedzmy sobie szczerze - co to za osobowość roku w mojej gminie, czy w moim powiecie, której ja, dziennikarz lokalny od 33 lat, nawet nie znam?

JERZY KAMIŃSKI

Nasze Wilkowyje. Rozmowy o zmierzchu.

Wściekłość i natura

Ale żeby nasza własna partia, stąd, z Wilkowyj, rozkładała mi biznes? - Hadziukowa miała łzy w oczach. Już samo to, że przysiadła się do nas na ławeczkę, było dziwne. I że do nas chłopów mówiła coś na serio, a nie z wrzaskiem i wyzwiskami. I jeszcze - że bezradna była nasza pani zaradna, biznesłumen w powiecie największa i po radę przyszła. Niby nie do nas, a do Japycza, ale jednak na ławeczkę i siedziała między nami wszystkimi ściśnięta, bo ławeczka nie z gumy i na cztery osoby jest, a nie pięć. Coś się zmienia na tym świecie, mówię wam, choć żaden ze mnie Wernychóra.

A sprawa jest taka, że Czerepach produkty rolne z Ukrainy puścił samopas przez kraj, by swoim fumflom dać zarobić, choć jak mówi Hadziukowa sprawa była prosta jak ser z Dopiewa - wystarczyło kaucje zrobić, co to sobie odbierasz dopiero jak zboże z Polski wyjeżdża i nic by się złego nie działo. Ale że kasa była do zarobienia, to Czerepacha ręce zaswędziały i się kurna pochylił jak nad każdym lewym groszem. Bo jak sam mówi, nie ma wpływu politycznego, bez pieniędzy do rozdania, a jak wola polityczna jest, to pieniądze się znajdą i suweren będzie zadowolony. Także się samo stało z benzyną, co to u nas zdrożała najbardziej na świecie i także samo się dzieje z rolnictwem, bo zwykły rolnik podatki tylko płaci, a rolnik zaprzyjaźniony z rządem - wpłaca jeszcze na fundusz partyjny. Więc zaprzyjaźnieni z rządem zostali nagle rolnikami, specjalistami od ukraińskiego zboża i tak właśnie sympatia dla uciśnionej Ukrainy poszła tam, gdzie rosyjski korabl.

I tego najbardziej Hadziukowa wybaczyć nie może, bo już tych uchodźców, co to od roku mieszkają pod ich dachem, za rodzinę uważa, a rodzina jak wiadomo najważniejsza i kto się zamachnie na rodzinę Hadziukowej, to przechlapane ma na wieki wieków. Hadziuk co prawda twierdzi, że zasada antyzamachowa nie rozciąga się na niego, bo na niego sama Hadziukowa co chwila się lubi zamachnąć, ale jak wiadomo - mąż nie krewny, przypadkowo się czasem zaplącze, dopiero jak się dzieci pojawiają, to rodzina, a że dzieci Hadziukowie wspólnych nie mają, to i ze statusem rodzinnym Hadziuka różnie bywa.

Najbardziej jednak Hadziukowa chciała się dowiedzieć od Japycza, kto na tego Czerepacha trzymanie jakieś ma, żeby z nim zrobił porządek. Bo że prezydent Kozioł, wiele może, ale Czerepachowi, to akurat nic, wiadome jest od dawna i jak mówi Hadziukowa - trzeba jakiegoś niestandardowego podejścia, żeby podejść Czerepacha. I tu się zaczyna właściwa kwestia na dzisiaj, bo jak mówi Japycz, kluczowa dla gnidy jak Czerepach zawsze jest wściekłość i natura. Natura wiadomo jaka jest: Czerepachwoa czyli od skorpiona różni się tylko tym, że głupszy, choć sprytniejszy. Sprzeczności w tej nijakiej nie ma, przynajmniej według Japycza, bo głupi często jest sprytny, a sprytny rzadko jest mądry. Bo jak byłby mądry, to by się rozumem, a nie sprytem posługiwał i nikt by nie wiedział, że sprytny.

Otóż natura Czerepachowa taka, że się on wściekłością ludzką żywi i jak ludzie na niego wściekli, to mu się wydaje, że cuś dobrze akurat zrobił i dalej brnie. Więc zawrócić Czerepacha nie sposób, bo ludzie u nas tak już mają, że jak coś źle, to zamiast naprawić - wściekli. A jak wściekli, to Czerepach dalej brnie. I tak w koło Macieju, za przeproszeniem różnych Maćków. Żeby Czerepacha z drogi zawrócić, trzeba go olać, uznać za nieważnego, pominąć i zlekceważyć. Ale to zupełnie nie leży w naszej naturze, stąd skazani jesteśmy na wściekłość czyli bezsilność.

PIETREK

OŁAWA

Z sesji RM

Ruszyły prace nad Skwerem Praw Kobiet

Jest wykonawca projektu Skweru Praw Kobiet

Jednym z zadań, które ma być realizowane w ramach pierwszego oławskiego Budżetu Obywatelskiego jest uporządkowanie skweru naprzeciwko kościółka św. Józefa, przy połączeniu ul. ks. Jana Janowskiego i ul. Młyńskiej. Projekt zgłosił Piotr Soroczyński, działacz Platformy Obywatelskiej. Zaproponował też, by dotychczas bezimienny teren zielony nazwać „Skwerem Praw Kobiet”. Zgodnie z projektem oprócz ławek i uporządkowanej zieleni ma się tam znaleźć figura laureatki Nagrody Nobla z fizyki i chemii - Marii Skłodowskiej-Curie. Ponieważ pomysł wymaga projektu i uzgodnień z konserwatorem zabytków jego realizację przewidziano na 2025 rok. Na kwietniowej sesji Rady Miejskiej burmistrz Tomasz Frischmann poinformował, że wyłoniono, firmę która wykona projekt modernizacji skweru. Jest „HUBU Architekci”, która wykona prace, za cenę 47 900,00 zł netto.

(WK)

eprasa.pl 7453d0aa3e

1,2 mln na budżet obywatelski. TO NIEJEDYNA ZMIANA

JELCZ-LASKOWICE
Sesja RM

Radni podjęli uchwałę dotyczącą budżetu obywatelskiego w roku 2024. Oprócz kolejnego zwiększenia kwoty, wprowadzono kilka korekt, o które wnioskowali mieszkańcy

Kamil Tysa

Radny Jacek Załubski cieszy się, że jego wniosek znalazł poparcie radnych oraz burmistrza

1 200 000 zł - tyle będzie wynosił budżet obywatelski w 2024 roku w gminie Jelcz-Laskowice. 700 tysięcy do wydania w mieście i 500 w sołectwach (250 tys. w tych do 500 mieszkańców i 250 tys. w tych powyżej 500 mieszkańców). W projekcie uchwały był zapis mówiący o tym, że koszt jednego zadania na terenie miasta nie może przekroczyć 350 tys. zł, a w miejscowościach wiejskich 250 tys. Podczas komisji radni wnioskowali, by zmienić ten drugi punkt. Chcieli bowiem, by w sołectwach próg został zmniejszony do 125 tys., co pozwoli na zrealizowanie większej liczby mniejszych inwestycji. Na tę zmianę zgodził się wiceburmistrz Romuald Piórko, wprowadzając podczas sesji Rady Miejskiej autopoprawkę do uchwały. Wpisano do niej również, że zgłaszający ma prawo uczestniczyć w realizacji zadania poprzez konsultacje na etapie projektowym i monitoring samej budowy. Ponadto obok każdej inwestycji, zrealizowanej w ramach BO, stanie tablica informująca, że zadanie zostało sfinansowane z budżetu obywatelskiego.

- W końcu głos mieszkańców został wysłuchany - komentował radny Jacek Załubski. - Tak jak pan burmistrz powiedział, wystosowałem ten wniosek podczas komisji, ale warto podkreślić, że wspólnie z Piotrem Stajszczykiem mieliśmy go złożyć dziś podczas sesji. Konsultowaliśmy to także z Łukaszem Dudkowskim i innymi kolegami. Co najważniejsze, było to poparte rozmową z sołtysami i radami sołeckimi. Nie ukrywam również, że zbieraliśmy podpisy. Sołtysi chodzili za tym od dłuższego czasu i dziś w końcu okazało się, że ta presja społeczna miała sens. Dzięki zmniejszeniu kwoty, która może być przeznaczona na jeden projekt w sołectwach, zamiast dwóch zadań, zrealizujemy minimum cztery. A może będzie ich więcej, jeśli pomysłodawcy zdecydują się na małe inwestycje. Z tego co wiem sołtysi planują się dogadywać, tzn. że w jednym roku wystartują dane wioski, a w kolejnym inne. Dajemy większą szansę na rozwój tym mniejszym. Na komisji mówiłem także o tablicach informacyjnych, by ludzie wiedzieli, że pieniądze z budżetu obywatelskiego idą na konkretne zadania. W imieniu wnioskodawców, a przede wszystkim społeczności sołeckich - dziękuję za tę autopoprawkę.

Głos w tej sprawie zabrał również Piotr Stajszczyk: - Mam pewien wniosek na przyszłość. Mówiłem o tym już rok temu, by te zadania, które nie załapią się w budżecie obywatelskim, realizować z tradycyjnego budżetu gminnego. Wiem jednak, że z zapisami tegorocznej uchwały będzie o to trudno. Harmonogram BO jest bardzo rozciągnięty i dopiero w listopadzie głosujemy nad zadaniami, które w ramach BO będą realizowane w kolejnym roku. Gdybyśmy dzisiejszą uchwałę podejmowali np. w lutym, to cały proces można by było zakończyć dwa miesiące wcześniej. W ten sposób niewybrane zadania dałoby się jeszcze zgłosić do budżetu gminy na kolejny rok. Być może pomogłoby to nam także w kwestii opóźnień. Przeanalizowałem ostatnie lata i w 2019 roku mieliśmy jedną inwestycję, która przesunęła się na 2020, w 2020 dwie które przeszły na 2021, a w 2021 dwie które przeszły na 2022, a jedną nawet na 2023. Nie do końca wygląda to więc tak, jakbyśmy oczekiwali, bo regulamin BO mówi o realizacji zadań w danym roku. Rozumiem, że to kwestie proceduralne, które czasem się przedłużają, ale gdyby ta uchwała była przyjmowana w lutym, moglibyśmy to wszystko przyśpieszyć.

Wiceburmistrz Romuald Piórko wyjaśniał, że wydanie decyzji o warunkach zabudowy trwa minimum trzy miesiące, sporządzenie projektu to co najmniej dwa, pozwolenie na budowę kolejne dwa, do tego dochodzi procedura przetargowa. Zapewniał, że opóźnienia nie wynikają ze złej woli, tylko z procedur: - Jeśli stawiamy ławkę, zrobimy to szybko, ale jeśli chodzi o coś poważniejszego, to cały proces trwa dłużej. Do propozycji, by zadania z BO, które nie uzyskają odpowiedniego poparcia społecznego, automatycznie przechodziły do klasycznego budżetu, podchodziłbym ostrożnie. Musielibyśmy dokładnie ustalić kryteria. Nie wyobrażam sobie, że projekt dostaje dwa głosy, kolejne dziesięć po jednym i nagle mamy sto małych inwestycji, które musimy zrobić.

- Chcę podziękować za to, że wybrał pan formę autopoprawki i uwzględnił wniosek, przyjęty przez połączone komisje - mówił jeszcze wiceprzewodniczący Krzysztof Woźniak. - Nie świadczy to w mojej opinii o presji społecznej, która zrobiła swoje, a o pracy merytorycznej na komisji. Warto pracować i poruszać sprawy, które nas nurtują i nam przeszkadzają. To przykład dobrej współpracy, skoro pan burmistrz przedstawił te rozwiązania jako swoje.

Na koniec Piórko dodał, że zmniejszenie progu wartości jednej inwestycji sprawi, że wymogi formalne będą mniejsze. To powinno zwiększyć szansę na realizację zadań w wyznaczonym terminie.

KAMIL TYSA
ktysa@gazeta.olawa.pl

JELCZ-LASKOWICE
Sesja RM

Budowa kortu pod znakiem zapytania?

Radna Janina Hernas zapytała podczas sesji o budowę kortu tenisowego przy ul. Partyzantów. To inwestycja w ramach budżetu obywatelskiego, która powinna się zakończyć w tym roku, ale od dłuższego czasu nie widać, by prace szły do przodu

Pomysł zakłada zagospodarowanie terenów rekreacyjnych obok hali sportowej przy ul. Partyzantów, co ma się przełożyć na rozwijanie aktywności sportowej w tenisie ziemnym wśród mieszkańców gminy, zwiększenie atrakcyjności zajęć WF wśród uczniów szkół, organizację zawodów sportowych w tenisie ziemnym dla dzieci, młodzieży i osób dorosłych.

- Grą w tenisa ziemnego wypełniamy czas wolny dzieciom, młodzieży i osobom dorosłym na świeżym powietrzu, poprawiając ich sprawność fizyczną, która przyczyni się do poprawy stanu zdrowia - przekonywali pomysłodawcy. - Korzystanie z kortu tenisowego przy hali sportowej pozwoli osobom na korzystanie z węzłów sanitarnych toalet, umywalek itd.

Czy kort powstanie do wakacji? Wiceburmistrz Romuald Piórko wierzy, że tak

Jeśli wszystko poszłoby zgodnie z planem, kort byłby gotowy do końca 2022 roku. Sprawa się jednak przedłuża, a ostatnio nasiliły się głosy, że tę inwestycję mogą czekać podobne komplikacje, jak przy okazji pomostu nad stawem.

Na pytanie radnej Hernas podczas sesji RM odpowiedział wiceburmistrz Romuald Piórko: - Od kilku dni prowadzimy intensywne rozmowy z wykonawcą. Termin umowny się kończy, a do rozwiązania pozostaje kwestia wymiany ogrodzenia. Pierwotnie w postępowaniu przetargowym założenie było takie, że firma zdejmie ogrodzenie, wyczyści je, pomaluje istniejące słupki i założy z powrotem. Na wniosek radnego Wincentego Marchewskiego zdecydowaliśmy jednak, że ma być nowe ogrodzenie i w tym momencie zaczęły się schody. Wykonawca za demontaż starych słupków i montaż nowych zaproponował cenę niewspółmierną do całej inwestycji. Rozumiemy, że poniósł jakieś straty, może coś źle skalkulował, dlatego negocjujemy tę kwestię. 8 maja ma nam odpowiedzieć czy się tego podejmuje. Jeśli nie, to wyrzucimy go z budowy i będziemy dochodzić roszczeń. Tu nie ma takiego niebezpieczeństwa jak w przypadku pomostu, gdzie jest jeszcze zewnętrzne dofinansowanie. Tu po prostu naliczymy kary i tyle. Nie można bowiem zapłacić za demontaż słupków tyle samo, co za montaż nowych. Tłumaczę to wykonawcy, ale on się upiera. Myślę jednak, że dojdziemy do porozumienia i do wakacji kort będzie czynny.

We wtorek 9 maja zapytaliśmy wiceburmistrza Romualda Piórkę o to, czy zapadła już ostateczna decyzja w tej sprawie. Zdradził, że w środę spotyka się z wykonawcą i wszystko wskazuje na to, że firma, która wygrała przetarg, dokończy tę inwestycję.

(KT)

eprasa.pl 7453d0aa3e

W mieszkaniu na parterze WYBUCHŁ pożar

OŁAWA

W sobotę około 17.00 straż pożarna otrzymała zgłoszenie o pożarze mieszkania w kamienicy przy ul. Chrobrego

Bogusław Szymański

Z mieszkania na parterze, w którym się paliło, strażacy powyrzucali nadpalone meble i inne drobne przedmioty

Na miejsce przyjechało kilka jednostek straży pożarnej i policja. Podczas akcji jeden pas ulicy był zajęty. Z mieszkania na parterze, w którym się paliło, strażacy powyrzucali nadpalone meble i inne drobne przedmioty.

- Do pożaru doszło najprawdopodobniej podczas ładowania baterii - mówi rzecznik PSP Oława Krzysztof Gielsa. - Właściciel podłączył ładowanie i wyszedł... z mieszkania. Z okien zaczęło się dymić. Zgłoszenie do nas wpłynęło o 17.02, po przybyciu strażaków na miejsce akurat przyszedł właściciel, więc otworzył drzwi. Strażacy dogasili pożar. Nikt nie został poszkodowany.

(CK)

Chciała, żeby chłopak nauczył ją jeździć...

GMINA OŁAWA

„Kurs jazdy" skończył się mandatem

W niedzielę 30 kwietnia po godz. 18.00 oławscy dzielnicowi zwrócili uwagę na volkswagena golfa. Kierowca na widok radiowozu gwałtownie zwolnił.

- Okazało się, że za kółkiem siedziała 17-latka, która nie miała prawa jazdy. Wyjaśniła, że przed rozpoczęciem profesjonalnego kursu, chciała nauczyć się kierować samochodem pod czujnym okiem chłopaka - mówi asp. sztab. Wioletta Polerowicz.

Jej 19-letni partner za udostępnienie pojazdu osobie bez uprawnień do jazdy, został ukarany mandatem. Sprawą dziewczyny zajmie się sąd.

- Jazda bez prawa jazdy i - co gorsza - bez jakichkolwiek umiejętności jest zwyczajnie nieodpowiedzialna - dodaje policjantka. - To stwarzanie zagrożenia na drodze! **(AH)**

Panu Tadeuszowi Michałowiczowi
i Najbliższym
najszczersze wyrazy współczucia
z powodu śmierci ukochanej Żony

śp. Renaty Michałowicz

składają Zarząd oraz koleżanki i koledzy
ze Spółdzielni Mieszkaniowej
Lokatorsko-Własnościowej „Odra"
w Oławie.

„Nie odchodzi się tak naprawdę i zupełnie,
bo mimo wszystko - pozostaje się w czyjejś pamięci
i w czyimś czekaniu"

Rodzinie, przyjaciołom, sąsiadom
z Oławy i Ratowic oraz wszystkim,
którzy uczestniczyli w ceremonii
pogrzebowej

Romana Żukowskiego

dziękują
żona i synowie

Pani Marii Woźniak

Serdeczne wyrazy głębokiego żalu
i współczucia z powodu śmierci

MAMY

składają
Zarząd i Pracownicy Basenów Miejskich
„Termy Jakuba" sp. z o.o.

Wyrazy szczerego współczucia i żalu
z powodu śmierci

MAMY

Stanisławie Worwie

składają współpracownicy
Przychodni Rejonowo-Specjalistycznej
Sp. z o. o.
w Jelcz-Laskowicach, ul. Bożka 13

„Można odejść na zawsze,
by stale być blisko"
Ks. Jan Twardowski

Z ogromnym żalem
przyjęliśmy wiadomość o śmierci

Stanisława Zelka

Ojca Pani Aliny Hemmig.

Słowa wsparcia oraz szczere wyrazy żalu
i współczucia Rodzinie i Bliskim
składa
Burmistrz Oławy
Tomasz Frischmann

Składam serdeczne podziękowania
Panu Robertowi Jaśnikowskiemu
i pracownikom Dolnośląskiego Zakładu
Pogrzebowego - Firma Jaśnikowski,
za pomoc w organizacji pogrzebu
na Cmentarzu Rakowickim w Krakowie,
mojego Dziadka

śp. Krzysztofa
de Summer - Brason

wnuczka Anna z Rodziną

ODESZLI

OŁAWA

27 IV	- Daniela Jabłońska	- ur. 1934
28 IV	- Krystyna Marchewka	- ur. 1933
28 IV	- Maria Nowicka	- ur. 1922
29 IV	- Lech Kwiatniewski	- ur. 1948
29 IV	- Stanisława Martynoga	- ur. 1936
30 IV	- Józef Frytz	- ur. 1952
30 IV	- Ryszard Regec	- ur. 1961
1 V	- Albertyna Węglińska	- ur. 1944
3 V	- Aleksandra Faber	- ur. 1951
3 V	- Damian Dobroszczyk	- ur. 2000
4 V	- Robert Ożga	- ur. 1979
4 V	- Janusz Kucharski	- ur. 1964
4 V	- Marcin Wychowaniec	- ur. 1981
5 V	- Stanisława Skwarek	- ur. 1947
5 V	- Helena Żółtańska	- ur. 1935
6 V	- Stanisław Zelek	- ur. 1941
7 V	- Roman Kibish	- ur. 1977
8 V	- Rolf Michałowski	- ur. 1946
8 V	- Lucyna Juszczyk	- ur. 1956

JELCZ-LASKOWICE

30 IV	- Ryszard Kaznowski	- ur. 1959
4 V	- Anna Jaszczyszyn	- ur. 1928

NOWA SIEDZIBA
GODNIE SOLIDNIE TANIO
USŁUGI POGRZEBOWE
HENRYK FIGIEL
Teraz możesz wybrać
Oława, ul. Kutrowskiego 6
Tel. 71 303 27 21
Tel. całodobowy 605 964 664
Czynne pon. - pt.: 8.00 - 15.00,
sob.: 8.00 - 12.00
REKLAMA

ZAKŁAD USŁUG POGRZEBOWYCH
Stanisław Jaśnikowski
Oława, ul. Zwierzyniecka 5 (przy starym Cmentarzu)
Filia w Jelczu-Laskowicach, ul. Witosa 19, tel. 71 318-33-21
Filia w Siechnicach, ul. Prawocińska (CMENTARZ), tel. 601 735 671
Zakład Usług Pogrzebowych Stanisław Jaśnikowski
Teraz możesz wybrać! Tradycja 30-letnia na Ziemi Oławskiej
CAŁODOBOWA BEZPŁATNA INFOLINIA: 800-501-616
71 313 27 66, 71 313 20 28, 71 313 94 99, kom. 601 735 671, 692 432 354
e-mail: biuro@jasnikowski.com.pl www.jasnikowski.com.pl
Kompleksowa usługa pogrzebowa już od 1100 zł wraz z trumną
REKLAMA

eprasa.pl 7453d0aa3e

Hanna Gałęza i Hubert Surdel - reprezentujący Szkołę Podstawową w Bystrzycy - zajęli pierwsze miejsce

GMINA OŁAWA

Najlepsi MATEMATYCY w gminie to Hania i Hubert

27 kwietnia wzięli udział w Gminnym Konkursie Matematycznym, organizowanym przez Szkołę Podstawową w Marcinkowicach. Konkurs odbył się w Urzędzie Gminy, a uczestnikami byli uczniowie klas VIII ze szkół podstawowych

Hanna Gałęza i Hubert Surdel - reprezentujący Szkołę Podstawową w Bystrzycy - zajęli pierwsze miejsce. A lekko nie było. W trakcie konkursu należało wykazać się nie tylko dużą wiedzą matematyczną z zakresu podstawy programowej, ale także umiejętnością rozwiązywania łamigłówek i krzyżówek matematycznych. Warto wspomnieć, że w ostatnim czasie to niejedyny sukces tych uczniów z Bystrzycy, ponieważ Hubert dostał się do etapu finałowego konkursu zDolny Ślązak z matematyki, natomiast Hania została finalistką tego konkursu z biologii.

Zwycięzcom serdecznie gratulujemy i życzymy dalszych sukcesów.

(CK)

Dla ODRY także przez Oławę

POWIAT

4 maja Marsz dla Odry dotarł do Oławy

Rozpoczęli dokładnie 20 kwietnia 2023 roku, podczas nowiu. Jak piszą na stronie Osobaodra.pl, towarzyszą naszej krewnej, rzece, od miejsca, w którym rodzi się, do miejsca, w którym łączy się z morzem. Chcą towarzyszyć Odrze w ciągu jej całego życia. To jeden z celów marszu - być przy tej, która od dekad cierpi wskutek działań człowieka. Drugim celem jest nagłośnienie możliwości uznania Odry za osobę prawną.

Początkiem wędrówki było źródło Odry. Finał marszu przewidują na 3 czerwca. Tym samym będą towarzyszyć naszej rzece przez około 45 dni, aż do jej ujścia do Bałtyku. To mniej więcej tysiąc kilometrów wędrówki przez dzikie i mniej uczęszczane oraz zaludnione i zurbanizowane tereny zlokalizowane w pobliżu rzeki. Osoby biorące udział w marszu towarzyszą Odrze dzień i noc, wspomagając akcję uznania jej za osobę, a co za tym idzie - za osobę prawną. Marsz jest okazją do poznania rzeki, jej zróżnicowanego charakteru, bioróżnorodności oraz do doświadczenia i rozpoznania tętniącego w niej życia...

Gdy dotarli do Oławy, nocowali na terenie remizy PSP Oława. Z uczestnikami Marszu dla Odry spotkał się burmistrz Tomasz Frischmann, który wraz z paroma innymi mieszkańcami Oławy przeszedł z nimi część trasy na terenie miasta.

(CK)

UM Oława

4 maja Marsz dla Odry dotarł do Oławy

LAKIERNIA PROSZKOWA
KABINA - 10 METRÓW
Pracujemy na najwyższej jakości sprzętach. Malujemy w kabinie z Cyklonem, myjemy natryskowo chemia do odtłuszczania i wytrawiania. Posiadamy miejsca parkingowe dla tirów. Używamy farb najlepszej jakości.
Kontakt 501 169 184
Niemil 92
NAJWYŻSZA JAKOŚĆ • NAJSZYBSZA REALIZACJA • NAJLEPSZA CENA
REKLAMA

eprasa.pl 7453d0aa3e

STAROSTWO POWIATOWE W OŁAWIE

ul. 3 Maja 1
www.fb.com/starostwo.olawa
www.starostwo.olawa.pl • www.bip.starostwo.olawa.pl

25-lecie Powiatu Oławskiego 1998-2023

Kontakt:
tel. 71 301 15 22
fax 71 301 15 62

Strona dofinansowana z budżetu powiatu oławskiego

e-mail: info@starostwo.olawa.pl

Drodzy Maturzyści! Obecnie mierzycie się z egzaminem dojrzałości, który ułatwi Wam realizację ambicji życiowych. To przełomowy moment w Waszym życiu, który pociąga za sobą pierwsze poważne decyzje, dotyczące wyboru kierunku studiów lub podjęcia pracy. Jesteśmy pewni, że wiedza i umiejętności, które systematycznie zdobywaliście w ostatnich latach, przyniosą oczekiwane efekty i otworzą drzwi do wymarzonej uczelni.

Niech nikomu z Was nie zabraknie determinacji w dążeniu do tego, aby żyć mądrze i odpowiedzialnie. I choć dotarliście do finału ważnego etapu kształcenia, musicie pamiętać, że do mety przybywa się tylko po to, aby wyruszyć w dalszą drogę. Sięgajcie więc po nowe doświadczenia, pamiętając przy tym, że szczyty zdobywa się krok po kroku. Los sprzyja ludziom odważnym, dla których pokonywanie słabości jest źródłem rozwoju. Wielokrotnie już dawaliście dowody, że nie boicie się wyzwań. Pragniemy, abyście tacy pozostali.

Życzymy Wam dużo spokoju, opanowania i jak najlepszych wyników, abyście podjęli przemyślane i trafne decyzje, dotyczące przyszłości. Ufamy, że będzie związana z naszym krajem i powiatem, który potrzebuje ludzi odważnych i otwartych na świat, właśnie takich, jak Wy.

STAROSTA OŁAWSKI
ZDZISŁAW BREZDEŃ

PRZEWODNICZĄCY RADY
TADEUSZ KUŁAKOWSKI

Polska flaga łączy i jednoczy wszystkich - to jest jej święto!

Uczciliśmy biało-czerwoną

W samo południe 2 maja, na placu przed Starostwem Powiatowym w Oławie, rozpoczęły się obchody Dnia Flagi Rzeczypospolitej Polskiej. Cieszy fakt, że po kilku latach przerwy, dzisiejsze uroczystości odbyły się z udziałem mieszkańców, którzy osobiście poczuli atmosferę tej wyjątkowej chwili - wciągania flagi państwowej na maszt, przy dźwiękach polskiego hymnu. Dzień Flagi RP został ustanowiony 19 lat temu. Nieprzypadkowo obchodzimy go 2 maja - twórcom święta chodziło o upamiętnienie dnia, w którym Polakom towarzyszą refleksje o szczytnych kartach historii Polski. W oławskich uroczystościach wzięli udział przedstawiciele władz samorządowych z powiatu oławskiego, przedstawiciele służb mundurowych, samorządowcy, weterani, uczniowie z oławskich szkół i mieszkańcy.

J. Klinar

Wciąganie biało-czerwonej na maszt przez asystę honorową - poczet flagowy z Komendy Powiatowej Państwowej Straży Pożarnej w Oławie

Asystę honorową - poczet flagowy w trakcie uroczystości pełnili strażacy z oławskiej jednostki straży pożarnej, w składzie: dowódca pocztu flagowego - st. ogn. Krzysztof Woźniak, asystujący - sekcyjny Wojciech Śliwa oraz flagowy - ogn. Mateusz Zioła. Patriotyczny wiersz Antoniego Słonimskiego pt. „Polska" wygłosiła Weronika Wasilko, uczennica Publicznej Szkoły Podstawowej nr 2 im. Marii Skłodowskiej-Curie w Jelczu-Laskowicach.

(JK)

J. Klinar

Przemówienie z okazji Dnia Flagi RP wygłosił starosta Zdzisław Brezdeń

Nowa książka na rynku wydawniczym o słynnej oławiance

Dzieło o Marii Klementynie Sobieskiej można kupić... lub wygrać!

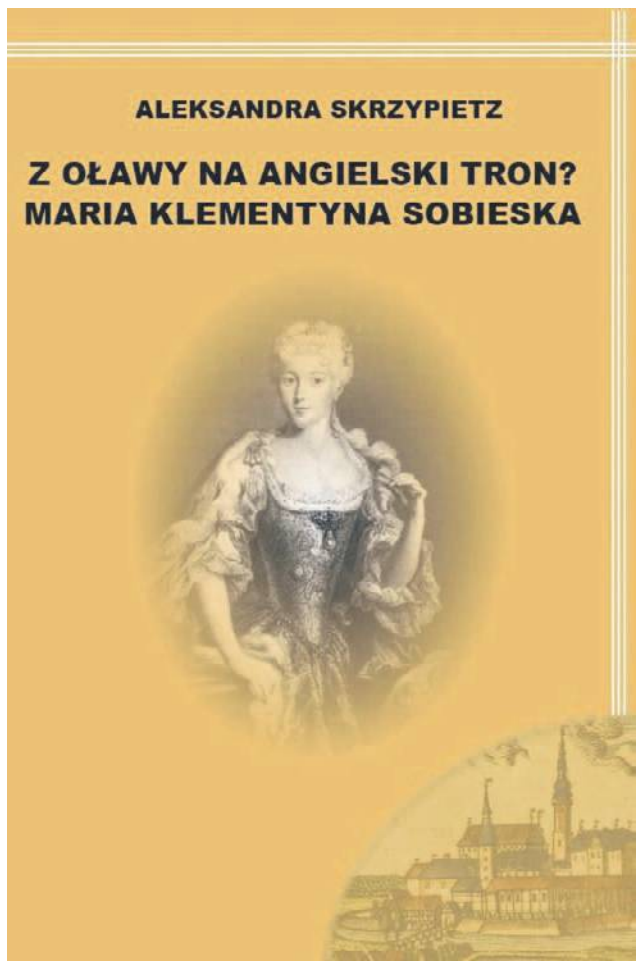

Bez wątpienia od stuleci na Dolnym Śląsku trwa i ciągle ma się świetnie legenda znamienitego rodu Sobieskich. W świadomości i pamięci mieszkańców Ziemi Oławskiej również mocno zakorzenione są liczne odniesienia i związki z tą słynną rodziną, z której wywodzi się król Polski - Jan III Sobieski. Dziś zresztą chyba żadne miasto w zachodniej Polsce nie może poszczycić się takimi związkami z królewską linią rodu Sobieskich, jak Oława. Ziemia Oławska jest więc w tej materii w uprzywilejowanej sytuacji.

Na fali zainteresowania epoką, samorząd Powiatu Oławskiego wraz z partnerami, podejmuje kolejne działania, mające na celu przywoływanie i utrwalanie pamięci o oławskich tradycjach i związkach z Sobieskimi. Tym razem staraniem Starostwa Powiatowego w Oławie ukazała się książka Aleksandry Skrzypietz pt.: „Z Oławy na angielski tron? Maria Klementyna Sobieska".

Dzieło można nabyć w księgarni internetowej wydawnictwa „CUM LAUDE", za pośrednictwem strony: **www.cumlaude.com.pl**.

Ale uwaga - książkę można również otrzymać! Wystarczy wziąć udział w konkursie organizowanym przez Starostwo Powiatowe w Oławie i prawidłowo odpowiedzieć na pytanie. Na nagrody przeznaczyliśmy 5 książek. Szczegóły konkursu opublikujemy na stronie internetowej www.starostwo.olawa.pl oraz na profilu starostwa na Faceboku: facebook.com/starostwo.olawa. - Samorząd Powiatu Oławskiego wskrzesza, utrwala dla przyszłych pokoleń i popularyzuje pamięć o oławskich tradycjach i związkach z królewską linią rodu Sobieskich - podkreśla starosta oławski Zdzisław Brezdeń. - Kierując się między innymi takimi ważnymi aspektami, w związku z obchodami jubileuszu 25-lecia samorządu powiatowego, których kumulacja nastąpi we wrześniu br., wraz z Zarządem Powiatu podjęliśmy decyzję o objęciu mecenatem wydanie książki pt. „Z Oławy na angielski tron? Maria Klementyna Sobieska", autorstwa prof. Aleksandry Skrzypietz, poświęconej życiu znanej, rodowitej oławianki, najmłodszej córka Jakuba Sobieskiego, wnuczki króla Jana III Sobieskiego. Wierzymy, że obecność tej książki na rynku wydawniczym wzbogaci wiedzę pasjonatów historii i odkryje zupełnie nowe i arcyciekawe wątki, które natchną do kolejnych poszukiwań.

Autorka książki „Z Oławy na angielski tron? Maria Klementyna Sobieska" Aleksandra Skrzypietz jest historykiem, pracownikiem instytutu Historii Uniwersytetu Śląskiego, od 2021 roku profesorem nauk humanistycznych. Zajmuje się m.in. badaniami dotyczącymi dziejów rodu Sobieskich. Jest autorką książek poświęconych członkom królewskiej rodziny Sobieskich i na przestrzeni minionych lat aktywnie włączała się w organizowane przez samorząd Powiatu Oławskiego działania mające na celu popularyzowanie faktów związanych z obecnością królewskiej rodziny Sobieskich na Ziemi Oławskiej.

WOJCIECH KLOCZKOWSKI

eprasa.pl 7453d0aa3e

Rozbudują „Poranek”

Żłobek ma być rozbudowany o dwa nowe oddziały

OŁAWA

Z sesji RM

O dwa nowe oddziały ma być rozbudowany żłobek miejski przy ul. Chrobrego

- Miasto otrzymało dofinansowanie w wysokości 3,5 mln zł na rozbudowę żłobka miejskiego „Poranek” i do 28 lipca tego roku ma podpisać z wojewodą dolnośląskim umowę na realizację zadania i wykorzystanie dofinansowania - poinformował burmistrz Tomasz Frischmann.

Zgodnie z podstawowym założeniem, żłobek ma być rozbudowany o dwa oddziały, co daje dodatkowych 48 miejsc. Powstaną też nowe toalety i szatnie. Władzom miasta zależy jednak na większej rozbudowie i modernizacji obiektu, dlatego też rozważana jest m.in. rozbudowa kuchni, klatki schodowej, a także instalacja windy. Po tym jak dobrze został przyjęty żłobek przy basenie jest też pomysł rozbudowy „Poranka” o aulę. Jak ostatecznie będzie wyglądał żłobek i co uda się tam wykonać, będzie wiadomo po wykonaniu projektu. Przetarg na jego wykonawcę ma być ogłoszony za kilka tygodni. Wykonanie dokumentacji razem z rozbudową ma potrwać trzy lata. Inwestycja powinna się zakończyć do 15 maja 2026 roku.

(WK)

JELCZ-LASKOWICE

Kultura

Największe przeboje opery i operetki

Miejsko-Gminne Centrum Kultury zaprasza 13 maja o godz. 17.00 do parku przy Urzędzie Miasta i Gminy Jelcz-Laskowice. Będzie można usłyszeć największe przeboje operowe i operetkowe

Wystąpią znakomici soliści Operetki Wrocławskiej. W programie nie zabraknie ukochanych przez słuchaczy utworów: „Wielka sława to żart!”, „Brunetki, blondynki”, „Usta milczą, dusza śpiewa”, „Pieśń o Wilji”, „Kuplety Adeli”, „Lat dwadzieścia miał mój dziad”, a także czardaszów, walców i foxtrottów.

Koncert zostanie wzbogacony najpiękniejszymi ariami, duetami i utworami z oper. W programie wydarzenia znalazły się także pieśni neapolitańskie, takie jak m.in.: „Santa Lucia”, „Mamma”, „Torna e Sorriento”, „O Sole Mio”, „La spangola”, „Funiculi, funicula”, arie i duety z oper: „La traviata”, „Gianni Schicchi”, „Cyganeria”, „Romeo i Julia”, „Napój miłosny”, „Rigoletto”.

To wyjątkowe wydarzenie odbywa się w ramach inicjatywy - Koncerty na Wynos! - II edycja Dolny Śląsk. W imieniu Miejsko-Gminnego Centrum Kultury zapraszamy 13 maja 2023, do parku przy pałacu Urzędu Miasta i Gminy, godzina 17.00. Wstęp jest BEZPŁATNY.

(KT)

fot. Wioletta Kamińska

KGW Bystrzyca rozpoczęło działalność i zaprasza mieszkańców do współpracy

GMINA OŁAWA

Wspólnymi siłami

Dwa w jednym

„Kiermasz sadzonek” stał się okazją do inauguracji dwóch wydarzeń - Tygodnia Bibliotek w oddziałach Gminnej Biblioteki Publicznej oraz oficjalnego rozpoczęcia działalności nowo powstałego Koła Gospodyń Wiejskich w Bystrzycy

Koło zostało zarejestrowane 24 marca. Obecnie liczy 30 osób, ale - jak mówią jego członkowie - lista cały czas jest otwarta i zachęcają do współpracy wszystkich mieszkańców. Celem Koła jest bowiem łączyć i angażować społeczność lokalną, niezależnie od wieku czy płci.

6 maja można było kupić sadzonki roślin od lokalnych przedsiębiorców, ale też otrzymać je od Nadleśnictwa Oława po udzieleniu poprawnych odpowiedzi na przygotowane przez nich zagadki i konkursy. Można też było posmakować lokalnych przysmaków, bez których trudno sobie wyobrazić wydarzenie współorganizowane przez KGW.

Wiele atrakcji czekało też na dzieci. Druhowie z lokalnej OSP, jak zawsze chętnie prezentowali wóz strażacki i opowiadali o tym, jak wygląda ich służba. Szereg plastyczno- manualnych niespodzianek przygotowała GBP - malowanie twarzy, tworzenie lnianych toreb czy dzieł z produktów pochodzenia naturalnego. Tego dnia GBP zainaugurowała też Tydzień Bibliotek pod hasłem „Moja, Twoja, Nasza Biblioteka”. Z tej też okazji w poszczególne dni tygodnia we wszystkich oddziałach biblioteki odbywają się spotkania i warsztaty dla czytelników, które - jak mówi Małgorzata Teuchmann, dyrektor GBP Gminy Oława - są doskonałą okazją, aby przekonać się, że biblioteka to nie tylko zbiór książek, ale też przestrzeń do rozmów i ciekawych inicjatyw.

To też ciekawy sposób na fajne spędzanie czasu przez dzieci. Wiele warsztatów i spotkań przygotowano właśnie z myślą o nich. Ci, którzy jeszcze nie skorzystali, wciąż mają szansę do końca tego tygodnia, czyli do 13 maja.

W bystrzyckiej bibliotece w czwartek o godz.16.00 rozpoczną się warsztaty pod hasłem „Twoja biblioteka”, a sobotę o godz. 10.00 - „Nasza biblioteka”.

W Gaci: w czwartek od godz. 9.45 i w piątek od godz. 16.00 - „Warsztaty plastyczne z literaturą w tle” dla dzieci, a w czwartek od godz. 14.00 - „Integracja pokoleń z historią w tle”.

Także w czwartek: w Osieku o godz. 16.00 - warsztaty dla dzieci „ Spotkanie z książeczką sensoryczną”, a w Marcinkowicach od godz.11.00 - Spotkanie autorskie z Agnieszką Klimkiewicz autorką książek i bibliotekarką.

GBP ogłosiła też konkurs pod hasłem „Moja książeczka sensoryczno-dotykowa”. Szczegóły na facebooku Gminnej Biblioteki Publicznej w Bystrzycy.

tuOlawa.pl
Więcej zdjęć

WIOLETTA KAMIŃSKA
wkaminska@gazeta.olawa.pl

Biblioteka „Koronka”

zaprasza na bezpłatny kurs dla seniorów

„Podstawy obsługi komputera”

Zajęcia będą się odbywały od 16 maja 2023 r.

we wtorki i środy w godzinach 8.30 – 10.00

w Czytelni dla Dorosłych – Ratusz – II p.

Planowanych jest 8 spotkań.

Zapisy chętnych pod nr telefonu **71 30 10 736**

lub osobiście w Czytelni (Ratusz II p.) w godz. 10.00 – 18.00

(oprócz środy) w dniach **4 - 15 maja 2023 r.**

Liczba miejsc ograniczona.

Kurs obejmuje:
- obsługę komputera w systemie MS Windows 7
- podstawy programu Word
- obsługę poczty elektronicznej
- media społecznościowe
- profil zaufany
- praktyczne wykorzystanie Internetu

Kurs dla seniorów

OŁAWA

Biblioteka „Koronka” zaprasza na bezpłatny kurs dla seniorów - „Podstawy obsługi komputera”

Zajęcia będą się odbywały od 16 maja 2023, we wtorki i środy, w godzinach 8.30-10.00 w czytelni dla dorosłych (Ratusz – II piętro).

Zapisy chętnych pod nr telefonu 71 301-07-36 lub osobiście w czytelni (Ratusz II piętro) w godzinach 10.00018.00 w dniach 4 - 15 maja 2023. Liczba miejsc ograniczona.

Kurs obejmuje:

* obsługę komputera w systemie MS Windows 7
* podstawy programu Word
* obsługę poczty elektronicznej
* media społecznościowe
* profil zaufany
* praktyczne wykorzystanie internetu.

(KT)

eprasa.pl 7453d0aa3e

informacje

Biuletyn Informacji Publicznej
http://www.um.jelcz-laskowice.finn.pl/

URZĄD MIASTA I GMINY
JELCZ-LASKOWICE

strona dofinansowana z budżetu miasta i gminy Jelcz-Laskowice

W INTERNECIE:
www.jelcz-laskowice.pl
poczta elektroniczna:
um.info@jelcz-laskowice.pl

Tłumy na Dniach Jelcza-Laskowic

Dni Jelcza-Laskowic 2023 przechodzą do historii. - Organizacja tego typu wydarzenia to ogromne wyzwanie, wielomiesięczna praca, przygotowania, logistyka... ale udało się. Jesteśmy z moim zespołem bardzo szczęśliwe - mówi dyrektor MGCK Dorota Miś-Hanys. - Bardzo gorąco dziękujemy za obecność każdemu uczestnikowi. To wy tworzyliście klimat tego wydarzenia

Organizatorzy pragną złożyć podziękowania:

- Burmistrzowi Jelcza-Laskowic Bogdanowi Szczęśniakowi za zaufanie i wspieranie pomysłów MGCK;
- artystom:

Lady Pank, Brysce, Pączkom w Tłuszczu - Tomaszowi Karolakowi i Bartoszowi Miecznikowskiemu. To dla nich przyjechali fani z całej Polski;

- nieocenionej i charyzmatycznej konferansjerce Agnieszce Mleczko;
- mecenasom kultury, bez których wsparcia finansowego ciężko byłoby zrobić imprezę z takim rozmachem. Firmom: Rekord Hale Namiotowe, Ronal, Toyota, Dyka, Stelweld, Italmetal, Kolejom Dolnośląskim, Spółdzielni Mieszkaniowej Lokatorsko-Własnościowej, Bankowi Spółdzielczemu w Oławie, PKO Bankowi Polskiemu, Patronowi Honorowemu, Marszałkowi Województwa Dolnośląskiego Cezaremu Przybylskiemu;
- patronom medialnym. To oni dbali, aby o imprezie usłyszał każdy, to oni tworzyli piękne relacje: tuOlawa.pl, olawa24.pl, Jelcz-Laskowice TV, Gazecie Powiatowej.

Podziękowania kierowane są także do służb ratunkowych: Pomocy Medycznej Semafor, OSP Jelcz-Laskowice, OSP Minkowice Oławskie, OSP Biskupice Oławskie, OSP Wójcice, OSP Dębina, Policji w Jelczu-Laskowicach

Podziękowania dla Centrum Historii Zajezdnia, JUPI Animacje, Centrum Sportu i Rekreacji Jelcz-Laskowice, Stowarzyszenia Lokalna Grupa Zwiadowców Historii, ZGK Jelcz-Laskowice.

Do grona podziękowań dołącza obsługa techniczna z Piotrem Zimoniem, Jankiem Partyką, Krzysztofem Olejnikiem i Szymonem Kopciem na czele.

(AR)

Asystent osoby niepełnosprawnej

Miejsko-Gminny Ośrodek Pomocy Społecznej będzie realizował w roku 2023 program **„Asystent osobisty osoby niepełnosprawnej - edycja 2023”**. Zadanie jest finansowane w ramach programu Ministerstwa Rodziny i Polityki Społecznej ze środków Funduszu Solidarnościowego. Planowany okres realizacji programu to **maj - grudzień 2023**.

(AP)

Ślady historii w obrazach i zdjęciach

Urząd Miasta i Gminy organizuje we współpracy z Klubem Opty oraz Miejsko-Gminnym Centrum Kultury XVII edycję konkursu plastyczno-fotograficznego „Nasza okolica”

Tegoroczny temat brzmi „Śladami jelczańskiej historii”. W konkursie mogą wziąć udział uczniowie szkół podstawowych i ponadpodstawowych oraz dorośli amatorzy. Uczestnik konkursu może dostarczyć max. 3 prace. Obowiązuje format prac A3, zarówno fotograficznych, jak i plastycznych. Fotografie nie mogą być poddane obróbce cyfrowej ani fotomontażowi. Technika prac plastycznych jest dowolna. Prace można składać w terminie do 7 czerwca br. w Klubie Opty przy ul. Techników 12 lub w MGCK przy ul. Oławskiej 46. Dostarczone fotografie oraz prace plastyczne będzie oceniać jury powołane przez organizatora, które zakwalifikuje prace na wystawę konkursową, zaplanowaną na 15 czerwca br. w MGCK.

Szczegółowy regulamin konkursu znajduje się na stronie www.jelcz-laskowice.pl

Więcej informacji pod nr tel. 798 960 230 lub 697 907 113.

(MZ)

Nabór wniosków o usunięcie wyrobów z azbestem

Burmistrz Jelcza-Laskowic realizując założenia „Programu usuwania azbestu oraz wyrobów zawierających azbest na terenie gminy Jelcz-Laskowice” ogłasza nabór wniosków o usunięcie wyrobów zawierających azbest w 2023 roku

Wnioski należy składać w Urzędzie Miasta i Gminy Jelcz-Laskowice, ul. Witosa 24, w terminie do **31 maja 2023 r.**. O pomoc mogą ubiegać się osoby fizyczne posiadające tytuł prawny do nieruchomości położonej w gminie Jelcz-Laskowice. W ramach zadania planuje się pokryć w całości koszty związane z demontażem, odbiorem, transportem i przekazaniem do utylizacji eternitu. Demontażu, odbioru, transportu i przekazania do utylizacji dokona firma wybrana przez Urząd Miasta i Gminy Jelcz-Laskowice w trybie zapytania ofertowego. Wszelkie informacje i wyjaśnienia związane z usuwaniem azbestu z nieruchomości położonych w gminie Jelcz-Laskowice można uzyskać pod nr tel. 71 381 71 59.

Z UP. BURMISTRZA
ROMUALD PIÓRKO
ZASTĘPCA BURMISTRZA

eprasa.pl 7453d0aa3e

GMINA DOMANIÓW

Święto Konstytucji

5 STRZAŁÓW dla każdego

3 maja mieszkańcy spędzali na pikniki strzeleckim Chętnych do sprawdzenia swojej celności, nie brakowało

- Piknik jest okazją do tego, by mieszkańcy mogli zobaczyć naszą niedawno oddaną do użytku strzelnicę, a chętni sprawdzić swoje umiejętności w strzelaniu - mówi Elżbieta Ożga, dyrektor Centrum Kultury i Czytelnictwa w Domaniowie.

Każdy mieszkaniec gminy, który przyszedł na piknik (frekwencja dopisała!) mógł bezpłatnie postrzelać zarówno z broni krótkiej, jak i długiej. Każdemu przysługiwało po pięć strzałów. Jako pierwsi w kolejce ustawili się najmłodsi uczestnicy spotkania i zdecydowana większość z nich na pytania o wrażenia odpowiadała: - Było fajnie!

Strzelanie to niejedyna atrakcja. Na piknik przyjechali przedstawiciele różnych służb mundurowych - wojsko, policja i strażacy. Każdy próbował wzbudzić zainteresowanie uczestników wydarzenia. Strażacy z OSP Domaniów i Kończyce przeprowadzili też szybką lekcję udzielania pierwszej pomocy, można więc też było się czegoś nauczyć. Nie zabrakło atrakcji dla dzieci i darmowych przekąsek.

(WK)

Każdy mieszkaniec gminy mógł sprawdzić swoje umiejętności strzeleckie

Strażacy przeprowadzili lekcję pierwszej pomocy

Listy, opinie, polemiki...

„Ta petycja jest bezzasadna”

Stanowisko Ruchu Społecznego „Nie dla wariantu 44 (52) Kolei Dużych Prędkości” wobec dokumentu pt. „Prośba o zaniechanie prac projektowych dla linii Kolei Dużych Prędkości (KDP) nr 86 relacji Sieradz - Kępno - Czernica Wrocławska - Wrocław Główny w wariancie inwestorskim W51”, opublikowanego przez p. Sabinę Jasińską i p. Piotra Nowińskiego na portalu petycjeonline.com

Ruch Społeczny „Nie dla wariantu 44 (52) Kolei Dużych Prędkości”, reprezentując ponad 2 tys. mieszkańców gminy Jelcz-Laskowice, informuje z całą stanowczością, że uznaje za bezwzględnie wiążące wyniki przeprowadzonej w latach 2021-2022 „Analizy wielokryterialnej”, opracowanej przez firmę MultiConsult Polska sp. z o.o. na zlecenie Inwestora - CPK sp. z o.o.. Ogłoszone 10 sierpnia 2022 roku wyniki „Analizy wielokryterialnej”, w której opracowanie zostali zaangażowani najwyższej klasy eksperci z kluczowych dziedzin i na którą wydatkowano kwotę ponad 1 mln zł. ze środków publicznych, nie pozostawiają wątpliwości, że kompleksowa ocena korzyści, kosztów i skutków jednoznacznie wskazała wariant 51 na odcinku Sieradz - Kępno - Czernica Wrocławska - Wrocław Główny jako wariant inwestorski.

Podnoszone przez autorów przedmiotowej petycji argumenty natury społecznej czy środowiskowej były ważone zarówno dla wariantu 51 jak i 52 na etapie tworzenia „Analizy wielokryterialnej”, a zainteresowane strony miały możliwość wnoszenia wszelkich uwag na każdym etapie procedury. Jak wielokrotnie podkreślał inwestor oraz przedstawiciele firmy MultiConsult Polska sp. z o.o., ocena końcowa wypracowana została z ich uwzględnieniem. Co istotne, w czasie jaki upłynął od ogłoszenia wyników „Analizy wielokryterialnej”, nie nastąpiły żadne zmiany, które uzasadniałyby podważanie efektów wielomiesięcznej pracy ekspertów. Natomiast przytoczony w dokumencie aspekt obronności, nie znajduje żadnego potwierdzenia w rzeczywistości, stoi wręcz w sprzeczności z obowiązującą doktryną obronności RP.

Na koniec pragniemy podkreślić, że przy wyborze wariantu inwestorskiego szczególnie dużą wagę miał aspekt ekonomiczny, o którym autorzy petycji świadomie nie wspominają. „Analiza wielokryterialna” wykazała bowiem, że wariant 52, którego to powrotu domagają się pp. Jasińska i Nowiński, okazał się wariantem ekonomicznie najmniej uzasadnionym.

Z uwagi na powyższe, Ruch NIE52 zakłada BEZZASADNOŚĆ przedmiotowej petycji, zaś niniejsze stanowisko publikuje w lokalnej prasie i innych mediach oraz przesyła do wiadomości osób reprezentowanych. O swoim stanowisku powiadamia także autorów petycji oraz inwestora - CPK sp. z o.o.

PRZEDSTAWICIELE RUCHU NIE52

Na czym będzie polegać Twoja praca ?

- Dostarczaniu komponentów i opakowań do produkcji oraz odbiór wyrobów gotowych
- Zapisywaniu przepływu komponentów w elektronicznym systemie magazynowym
- Przeprowadzaniu i dokumentowaniu codziennej kontroli stanu wózka pociągowego
- Doskonaleniu procesów w obszarze wykonywanej pracy

Sprawdź czy masz to, czego potrzebujemy?

- Uprawnienia do obsługi wózków widłowych UDT lub prawo jazdy kat. B
- Dyspozycyjność do pracy w systemie 3-zmianowym
- Obsługa komputera i znajomość pakietu MS Office

Na czym będzie polegać Twoja praca ?

- Montowaniu modułów poduszek powietrznych

Sprawdź czy masz to, czego potrzebujemy?

- Dyspozycyjność do pracy w systemie 3-zmianowym
- Zdolności manualne
- Umiejętność pracy z zespole

W Autoliv czekają na Ciebie:

- Stabilne zatrudnienie w oparciu o umowę o pracę bezpośrednio z Autoliv
- Atrakcyjny system wynagrodzeń oparty na kompetencjach
- Dofinansowanie do żłobka lub przedszkola współpracującego z firmą
- Grupowe ubezpieczenie na życie na atrakcyjnych warunkach dla ciebie i twojej rodziny
- Dofinansowanie do wypoczynku dla dzieci i świadczenia świąteczne
- Możliwość skorzystania z programu rekomendacji pracowniczych - 1500 zł za każdą poleconą osobę
- Dofinansowanie do wybranych benefitów w ramach platformy MyBenefit
- Dofinansowanie do posiłków w kantynie
- Bezpłatne wejście na basen raz w tygodniu

Osoby zainteresowane prosimy o przesłanie CV na adres:
rekrutacja.olawa@autoliv.com
Uprzejmie informujemy, że odpowiadamy tylko na wybrane oferty.

Autoliv

REKLAMA

eprasa.pl 7453d0aa3e

Koncertowanie rozpoczął Tomasz Karolak z zespołem „Pączki w tłuszczu". Zgromadzona publika usłyszała kilka utworów z popularnego niegdyś serialu „39 i pół", soundtrack „Rodzinki.pl" oraz covery znanych hitów

Bryska to idolka młodzieży, znana z takich radiowych hitów jak „Kraksa", „Odbicie" czy „Mam kogoś lepszego"

Zespół Lady Pank z Januszem Panasewiczem (na fot.) był główną gwiazdą tegorocznych Dni Jelcza-Laskowic

Koncertowe Dni Jelcza-Laskowic

2 maja wystąpili: Tomasz Karolak z zespołem „Pączki w tłuszczu", Bryska oraz Lady Pank. Jak było? Zobaczcie na zdjęciach.

FOT. KAMIL TYSA

Koncert zespołu „Pączki w tłuszczu" nie zgromadził tłumów...

Koncert różowowłosej wokalistki zdominowała młodsza publiczność

...ale publika i tak bawiła się doskonale

Niektórzy marzyli o tym, by znaleźć się tego dnia na scenie. Niestety tym razem się nie udało

Pod sceną zgromadzili się wierni fani zespołu

Publiczność szalała do hitów legendarnej kapeli

eprasa.pl 7453d0aa3e

Oława. 3 maja 2023

FOT. JERZY KAMIŃSKI

Miasteczko. Graffiti Jam

Skatepark ożył

Miasteczko. Skatepark

Przed Pomnikiem Losów Ojczyzny

Rynek, leżaczki, muzyczka, majówka...

Oławska Orkiestra Dęta maszeruje do sanktuarium

Nie tylko oficjale byli pod Pomnikiem Losów Ojczyzny

Rynek. Porębiok w akcji

Do poloneza udało się porwać także widzów

Było dostojnie, jak na święto Konstytucji 3 Maja przystało. Może jeszcze nie masowy, ale pierwszy wspólny polonez w Rynku

eprasa.pl 7453d0aa3e

OŁAWA

Z sesji RM

Burmistrz PROPONUJE bloki, radni opozycji pytają o zieleń i drogi

Burmistrz proponuje budowę kolejnych mieszkań na wynajem. Radni opozycji uważają, że w mieście są pilniejsze potrzeby, choćby komunikacyjne. I pytają o zadłużanie miasta

Pięć nowych bloków mieszkaniowych chce wybudować miasto przy ul. Paderewskiego, przy Mieszkaniach Plus. Trzy z mieszkaniami na wynajem, które będą realizowane w systemie Społecznej Inicjatywy Mieszkaniowej, i dwa, które będą realizowane w systemie wynajmu komunalnego. Koszt całej inwestycji szacowany jest na 240 mln zł. Wkład własny miasta ma wynieść około 20%, czyli 48 mln zł. I takie zobowiązanie będzie musiał zaciągnąć samorząd. - Dlatego też już niedługo wystąpię do Rady o zgodę na zaciągnięcie zobowiązania, aby mieć pieniądze na wkład własny - poinformował 27 kwietnia na sesji Rady Miejskiej burmistrz Tomasz Frischmann.

Obok bloków mają też powstać garaże indywidualne i miejsca parkingowe. Garaże mają być wybudowane na nasypie, dzięki czemu będą tworzyć od strony torów ekran akustyczny. Między linią kolejową a budynkami planowany jest też pas zieleni izolacyjnej.

*

W pierwszym etapie samorząd zamierza wybudować trzy bloki ze 180 mieszkaniami na wynajem (SIM). - Szacunkowy koszt budowy tych trzech bloków to 118 250 000 zł - podał burmistrz i dodał, że miasto już może się starać o zaliczkę z Rządowego Funduszu Rozwoju Mieszkalnictwa w wysokości 10% wartości inwestycji. Zaliczka pozwoli na dokończenie koncepcji i wykonanie projektów związanych z zagospodarowaniem terenu oraz pozwoleń na budowę.

Burmistrz przygotował wniosek o wsparcie ze środków rządowego funduszu. Decyzja o tym, czy może go złożyć, należała do Rady Miejskiej, która miała podjąć stosowną uchwałę. - Jak zawsze w tego typu zasadach najistotniejsze jest kto pierwszy, ten lepszy, bo pieniędzy w danym roku jest ograniczona ilość - argumentował burmistrz prosząc radnych, by podjęli uchwałę. - Jeżeli rada się zgodzi i złożymy wniosek, ale nie uzyskamy tych pieniędzy w tym roku, będziemy o nie występować w przyszłym.

W uzasadnieniu czytamy, że realizacja przedsięwzięcia „przyczyni się do istotnego zaspokojenia potrzeb mieszkaniowych i zwiększenia liczby mieszkań wchodzących w skład mieszkaniowego zasobu gminy realizowanych w ramach budownictwa czynszowego i jest zgodne z zasadami prawidłowego gospodarowania". Burmistrz dodał, że bloki muszą spełniać nowe normy jeżeli chodzi o energooszczędność, dlatego też każdy będzie miał pompy ciepła, ale też tradycyjne podłączenie do sieci ciepłowniczej. Oprócz tego panele fotowoltaiczne do produkcji prądu, a także nowość - perowskity, urządzenia produkujące prąd, opatentowane przez wrocławiankę, które obecnie wykorzystywane są w budownictwie przemysłowym, ale też testowane w zakresie wykorzystania w mieszkalnictwie, a niebawem mają uzyskać stosowne certyfikaty. Ogrzewanie w budynkach ma być sufitowe. Ponadto każdy budynek będzie miał magazyn energii. Dodatkowo w obiektach mają się znaleźć piwnice oraz pomieszczenia ogólnodostępne jak pralnia czy suszarnia. Rozpatrywana jest też budowa wind. Mieszkania na wynajem komunalny mają być budowane w drugim etapie. Będą to 2 bloki, w których też zaplanowano 180 lokali.

*

Zdaniem burmistrza zgoda Rady na złożenie wniosku o wsparcie inwestycji będzie dobrą informacją dla mieszkańców, bo dzięki temu rozpocznie się proces inwestycyjny. Dużo wątpliwości mieli jednak radni opozycji. Zdaniem Krzysztofa Rydzonia (PO) najpierw powinno się rozwiązać problem komunikacyjny w mieście, bo jest ogromny, a dopiero później budować kolejne mieszkania. Burmistrz dużo mówi o „trasie średnicowej", ale nie mówi, skąd weźmie na to pieniądze, więc radny oczekiwał, że to wyjaśni. Przemysław Pawłowicz (PO) zarzucił burmistrzowi, że kolejny raz radni otrzymali projekt dużej inwestycji razem z uchwałą do podjęcia: - Czyli nie ma dyskusji, zgłaszania pomysłów, sugestii i twórczego fermentu w ramach pracy rady? Chyba powinniśmy najpierw nad tymi wszystkim pomysłami pracować i móc je ocenić, a nie dowiadywać w ostatniej chwili - stwierdził i dodał, że próbuje się aktywnie włączyć w temat budowy bloków i ma uwagi, które nie zostały wyjaśnione. Radny poruszył też wątek kosztów inwestycji, zadłużenia miasta na wiele lat i tego, czy budżet miasta to wytrzyma, zwłaszcza że są już zobowiązania związane z budową Mieszkań Plus. Zdaniem Józefa Urbańczyka (PiS) zobowiązanie na 50 mln zł dla takiego miasta jak Oława to nic wielkiego i „na pewno damy radę to spłacić", więc nie ma potrzeby mówić o szczegółach i szukać problemów, gdy jeszcze nic nie zostało zrobione. Nie zgodził się z nim radny Pawłowicz, mówiąc że nie wiadomo, ile będzie kosztowało m.in. uzbrojenie i przekazanie działki, utrzymanie prezesa i zarządu spółki, która będzie zarządzała tymi nieruchomościami. Nie wiemy też, ile ostatecznie będzie kosztowała inwestycja, na jaką kwotę zostanie zadłużone miasto i jaka będzie skala waloryzacji zobowiązań finansowych. - Na razie jest euforia, ale pamiętajcie o tym, że za wszystko trzeba będzie oddać pieniądze - dodał zwracając się do radnych.

O to, czy budżet miasta wytrzyma kolejny kredyt, pytała też radna Wanda Nosek (Klub Radnych „Wszystko dla Oławy"). Chciała też wiedzieć, jak będą wyglądały kryteria przydziału mieszkań i na jakiej zasadzie będzie się to odbywało. Kto je będzie przyznawał, czy komisja, i kto będzie wchodził jej skład? To zdaniem radnej sprawy ważne, bo realizacja Mieszkań Plus pokazała, jak wiele niezdrowych emocji towarzyszyło i wciąż towarzyszy temu tematowi. Skoro ma głosować nad uchwałą w sprawie kolejnej tego typu inwestycji, chciałaby wcześniej poznać szczegóły.

Radny Waldemar Turzański (BBS) stwierdził, że nie spodziewał się innej narracji ze strony radnych opozycji, bo przy Mieszkaniach Plus było identycznie, nic tylko krytykowali, a okazuje się, że potrzeby mieszkaniowe w Oławie są duże. Owszem, ważne są szczegóły dotyczące inwestycji, np. budowa wind, ale trzeba wziąć pod uwagę koszty, które wpłyną na wartość inwestycji, a później na cenę wynajmu mieszkań i czy wtedy mieszkańców będzie na nie stać.

Głos zabrała też radna Magdalena Ziółkowska (PO). Przyznała, że ofertę mieszkaniową w mieście trzeba poprawić ale... burmistrz chce wziąć na to kredyt 50 mln, tymczasem nie ma pieniędzy na remonty istniejących budynków komunalnych. Jako przykład podała budynek przy ul. Łąkowej 1. Kolejna sprawa - radni otrzymali projekt uchwały kilka dni przed sesją i zostali postawieni przed faktem. Teraz oczekuje się od nich, że zagłosują na „tak", bo jak nie, to znaczy, że są przeciwko budownictwu komunalnemu, a to nieprawda. - Nie taka nasza rola, byśmy podnosili rączki do góry, bo tak wypada albo ktoś będzie nas szantażował - stwierdziła. - Od radnych wymaga to większej analizy, zagłębienia się w temat. Mnie na przykład interesuje zagospodarowanie terenu w tamtym rejonie, bo nie można wszystkiego przeznaczać na budynki. Osiedle Sobieskiego to już teraz jeden wielki beton. Gdzie tam miejsce na park, czy wybieg dla psów? Pytań jest naprawdę wiele. Żeby się tego wszystkiego dowiedzieć, to nie jest rozmowa na 10 minut. Jeżeli burmistrzowi naprawdę zależy na tym, żeby nasza mieszkaniówka była na poziomie, a ludzie byli zadowoleni, to

>>>

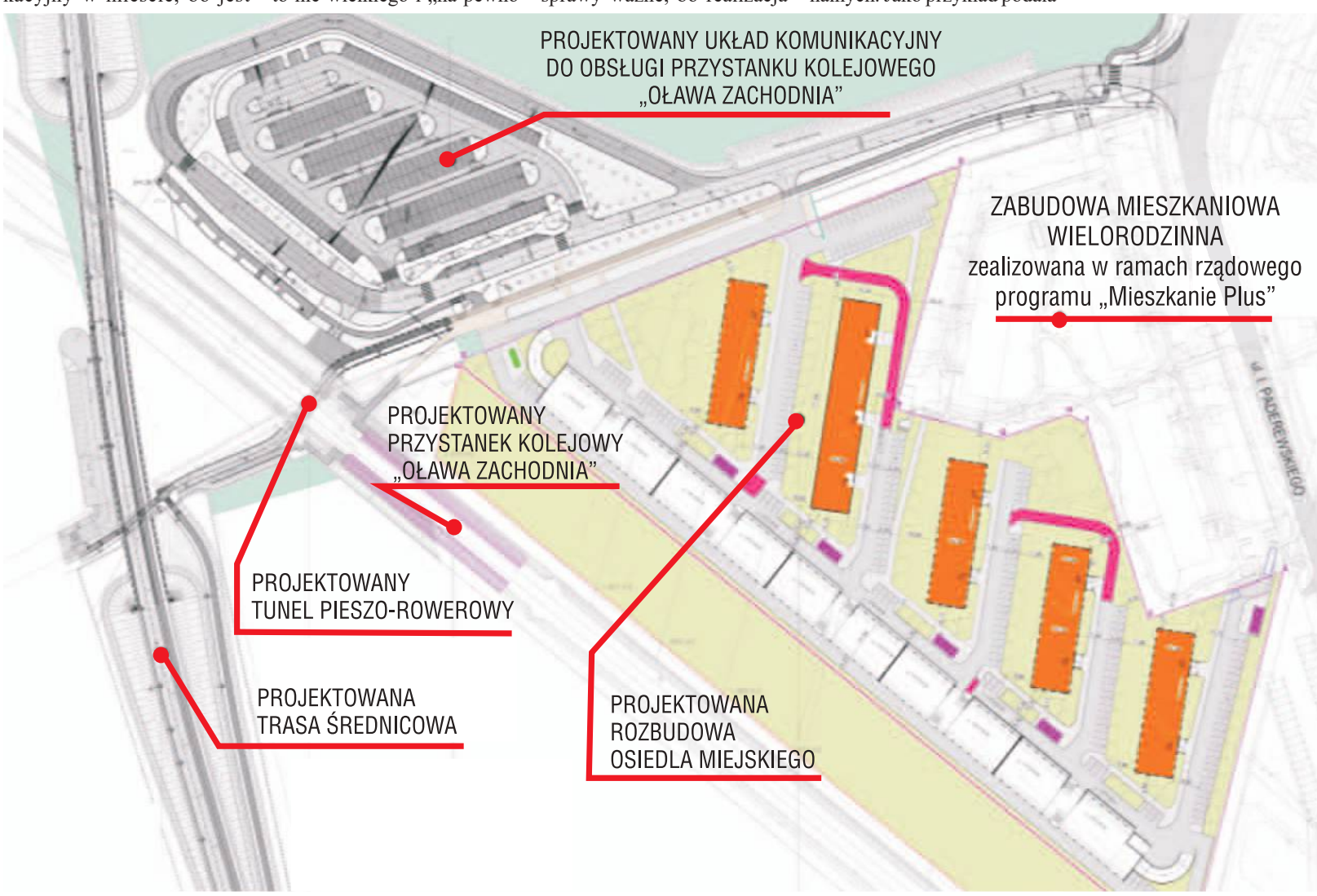

eprasa.pl 7453d0aa3e

>>>

radni powinni temat przedyskutować. Składam wniosek, aby ten punkt zdjąć z dzisiejszego porządku obrad i zorganizować spotkanie, na którym projekt będzie dokładnie omówiony, a na kolejnej sesji można będzie spokojnie zagłosować. Jeżeli głosowanie będzie dzisiaj, to będę musiała zagłosować na „nie", choć jest to sprzeczne z moimi przekonaniami, bo uważam, że miasto ma się rozwijać i powinny powstawać nowe budynki. Chciałabym jednak wiedzieć, jaką to będzie miało formę, ile będzie kosztowało i czy będzie nas na to stać.

*

Wniosek radnej nie uzyskał poparcia większości. Przeciw byli radni koalicji rządzącej, czyli BBS i PiS (13 głosów), wrócono więc do dyskusji. Odnosząc się do wypowiedzi sprzed głosowania nad wnioskiem radnej burmistrz powiedział, że nieprawdą jest, że radni nie wiedzieli o planach budowy kolejnych bloków. Mówi o tym od pół roku, chodził z tym na komisje, ale wtedy nikt nie zadawał mu takich pytań jak teraz na sesji. Nie interesował się takimi szczegółami, tymczasem to nie jest ten etap, aby o tym dyskutować na sesji, więc nie da się wciągnąć w taką dyskusję. Teraz najważniejsze jest podejście strategiczne, czyli podejmujemy decyzję, czy ruszamy z inwestycją i zlecamy związane z tym prace. Dopiero w kolejnym etapie można będzie dyskutować o tym, jak będą wyglądać bloki. Dodał, że to będą mieszkania na wynajem, więc nie można będzie ich wykupić. Będą je budować spółki celowe, bo tak się to teraz robi. Miasto będzie od nich dzierżawić mieszkania i będzie ich operatorem.

Nawiązując do pytań o stan zadłużenia miasta, burmistrz stwierdził, że gdy rozpoczynał kadencję, to wynosiło ono ponad 40%, obecnie jest to ponad 30% - zatem stan zadłużenia spada, poza tym zwiększa się wartość budżetu, jest inflacja, zmniejsza się ilość obciążeń, więc spokojnie można zaciągnąć zobowiązania, poza tym będzie to rozłożone na 2-3 lata. - Dzisiaj mamy etap podjęcia decyzji czy budujemy, czy występujemy o pieniądze - tłumaczył. - Kolejnym etapem będzie przygotowanie części dotyczącej najmu komunalnego. Trzeba sobie jednak zdać sprawę, że te 380 mieszkań nie rozwiąże problemu mieszkaniowego w mieście, bo z każdym miesiącem tych problemów przybywa.

Co do rozwiązań problemów komunikacyjnych miasta, zdaniem burmistrza sprawa jest już załatwiona. Strategiczne decyzje w temacie budowy mostów, obwodnicy i trasy średnicowej zapadły. Co do obwodnicy - jak mówił burmistrz - miasto jest wpisane w program stu obwodnic, trwa etap projektowania, który wymaga czasu. - Za chwilę jednak będą decyzje środowiskowe, a dalej budowa obwodnicy i na to nie wydajemy z naszego budżetu - mówił burmistrz. - Kolejny etap to budowa trasy mostowej, która jest projektowana. Jeżeli chodzi o trasę średnicową to pierwszy etap jest już wykonany, kolejne projektujemy i jestem przekonany, że z funduszu samorządowego dróg otrzymamy na to środki finansowe. Obecnie nie mogę wystąpić o jej dofinansowanie, bo nie mamy projektu. Czy jak rozpoczynaliśmy inne inwestycje, np. boisko przy szkole nr 4, mieliśmy na to pieniądze? Nie, i nie widziałem takiego działania, żeby ktoś zebrał pieniądze, a dopiero pod te pieniądze coś projektował. W dzisiejszych czasach tak się nie robi.

Burmistrz stwierdził, że nie martwi się o to, czy znajdą się pieniądze na inwestycje, tylko o to, by miasto szybko miało projekty i uzgodnienia, aby się o te pieniądze ubiegać. Kolejny raz poprosił więc o podjęcie uchwały. Radny Krzysztof Rydzon powtórzył, że według niego priorytetem dla miasta jest rozwiązanie problemu braku miejsc zielonych oraz komunikacyjnego, który jest bardzo duży i - jego zdaniem - nierozwiązany, dlatego będzie głosował przeciwko zaproponowanej uchwale. To, o czym mówi burmistrz w kontekście rozwiązań komunikacyjnych jest - zdaniem radnego - „melodią przyszłości". Nadal bowiem nie wiadomo nawet, gdzie będzie obwodnica, a co dopiero kiedy będzie budowana. - Dlaczego ten sprytny rząd PiS-u ogłasza program stu obwodnic i od razu nie wygospodaruje na to środków, nie wskaże źródła finansowania? - pytał radny. - Te pana mosty i obwodnica to mrzonki, trasa średnicowa podobnie, bo co to za trasa średnicowa do ulicy Kilińskiego gdzie tworzy się wąskie gardło? To są kompleksowe rozwiązania komunikacyjne dla naszego miasta? To jest śmiech, panie burmistrzu. Będę zdecydowanie przeciwny zaproponowanej uchwale. Dzisiaj mówi się, że Mieszkania Plus to 30 mln, bo tyle to kosztowało i zapisano w WPF, ale ile nas to będzie kosztowało? Przecież wiemy o tym, jak jest oprocentowany ten kredyt i jaki jest Wibor. I to jest proste, wychodzi prawie 100 mln do oddania. WPF to fikcja i rozwiązania komunikacyjne, o których pan mówi, to też fikcja. Będę przeciwny nie dlatego, że jestem przeciwny mieszkaniom, ale uważam, że najpierw powinno się rozwiązać problemy infrastrukturalne, komunikacyjne i potrzeby terenów zielonych, gdzie ludzie mogą odpocząć, a dopiero później budować mieszkania.

Odpowiadając burmistrz kolejny raz powtórzył, jak będą wyglądać rozwiązania komunikacyjne w mieście, co już zrobiono i co zaplanowano, w tym poszerzenie ul. Kilińskiego. - Nie dam zrobić z tematu mieszkań tematu politycznego, bo to jest temat bytowy - dodał. - Podoba mi się hasło jednej z partii, że „mieszkanie nie jest towarem, jest prawem", a naszą rolą jako władzy publicznej jest spełnienie podstawowych elementów związanych z zaspokojeniem potrzeb mieszkaniowych i to robimy.

Za podjęciem uchwały zatwierdzającej wniosek o wsparcie ze środków rządowych na rozpoczęcie inwestycji budowy trzech bloków z mieszkaniami na wynajem głosowało 13 radnych (BBS i PiS), przeciwko było 4 radnych opozycji, jeden wstrzymał się od głosu.

WIOLETTA KAMIŃSKA
wkaminska@gazeta.olawa.pl

„Solidarni z Goszczyną", czyli RODZICE się nie poddają

Wielu oławskich przedsiębiorców zgodziło się poprzeć akcje rodziców dzieci szkoły w Goszczynie i powiesić ulotki informacyjne w witrynie swoich sklepów

GMINA DOMANIÓW

Oświata

Ta akcja to nowa forma przeciw przejęciu szkoły w Goszczynie przez samorząd. - Nie możemy spokojnie patrzeć jak wójt chce odebrać nam szkołę i dopóki się da, to będziemy o nią walczyć - mówi Karolina Niedźwiecka, przewodnicząca Rady Rodziców

Strona internetowa, profil na Facebooku, banery i ulotki, a wszystko pod hasłem #SolidarnizGoszczyna - to kolejny sposób rodziców dzieci ze Szkoły Podstawowej w Goszczynie, prowadzonej przez Fundację „Świat Dzieci i Dorosłych", który ma zwrócić uwagę na ich placówkę. Po co? Bo mają nadzieję, że dzięki temu temat stanie się tak nośny i głośny, że władze gminy Domaniów przemyślą sprawę i zrezygnują z przejęcia szkoły.

Dlaczego rodzice nie chcą, by gmina przejęła goszczyńską podstawówkę? Ponieważ ich zdaniem, dzięki fundacji, która prowadzi szkołę od 10 lat, jest to miejsce, gdzie z powodzeniem rozwijają się i uczą zarówno dzieci zdrowe, jak i z niepełnosprawnościami.

- Chociaż wójt gminy Domaniów twierdzi, że nie zamknie szkoły, gdy przejmie ją gmina, to my mu nie ufamy - mówi Karolina Niedźwiecka. - Uważamy, że będzie działał przez rok, bo musi, a co później? Nie wiemy, i mamy dużo wątpliwości. Stąd pomysł na kolejną akcję ratowania naszej szkoły.

- Czy to przyniesie efekty? Nie wiemy - dodaje Katarzyna Stępniewicz, mama dwójki dzieci, uczęszczających do goszczyńskiej placówki. - Skoro wójt nas nie słucha, współrządzący z nim też nie, to może społeczeństwo nas posłucha. Zobaczy naszą akcję i wesprze nas, a dzięki temu uda się zachować tę placówkę w takiej formie, jak obecnie. My nie walczymy tylko o chore dzieci, ale też zdrowe, które chodzą do tej szkoły i chcą, by ona działała tak, jak działa teraz. Coraz więcej mówi się o edukacji włączającej i konieczności stosowania jej w szkołach, tymczasem w Goszczynie jest to z powodzeniem stosowane od lat. Wiemy, że będzie dobrze, jeżeli szkołę będzie prowadziła fundacja. Czy będzie dobrze, jak przejmie ją gmina? Tego nie wiemy i mamy wątpliwości.

Temat przejęcia szkoły przez gminę przewija się od kilku lat. W 2013 roku ówczesne władze domaniowskiego samorządu przekazały placówkę fundacji, bo była mała i nierentowna, co zagrażało jej likwidacji. By do tego nie doszło samorząd podpisał z fundacją umowy - na dzierżawy budynku i na prowadzenie szkoły - które miały obowiązywać przez 10 lat. Obecnie do szkoły uczęszcza około 50 dzieci w tym 40 to uczniowie z niepełnosprawnościami. Po zmianie władz gminy, zmieniła się także polityka wobec szkoły. Nowy wójt Wojciech Głogulski uznał, że to samorząd powinien prowadzić szkołę, gdyż jest to obowiązek gminy. Nie raz podnosił też inne powody, w tym finansowy. Początkowo władze chciały przejąć placówkę, mimo obowiązującej umowy z fundacją, podejmując kilka nieudanych prób, które zakończyły się w sądzie wygraną fundacji. Od września tego roku prowadzącym szkołę ponownie ma jednak być gmina. 26 sierpnia upływa bowiem termin umowy zawartej pomiędzy samorządem a fundacją, a wójt zapowiedział, że nie chce kontynuować tej umowy i zdania nie zmieni.

Rodzice, nauczyciele i kierownictwo fundacji wciąż walczą. Cały czas, różnymi sposobami próbują przekonać władze gminy do swoich racji i zmiany decyzji. Powtarzają, że nie mogą spokojnie stać i patrzeć na to, że wójt chce przejąć szkołę i dopóki się da, będą o nią walczyć.

- Wciąż mamy chęci i na pewno się nie poddamy - dodają. Kilka tygodni temu założyli stronę internetową i profil na Facebooku - #SolidarnizGoszczyna, gdzie relacjonują to, co dzieje się wokół ich szkoły i zachęcają do udostępniania informacji, by dotarły do jak największego grona. W kilku miejscach naszego powiatu rozwiesili też banery, reklamujące profil i stronę. 2 maja przeszli po Oławie z ulotkami informacyjnymi, zachęcając lokalnych przedsiębiorców do tego, by wywiesili ulotki w witrynach swoich sklepów, wspierając w ten sposób ich protest.

- Jesteśmy miło zaskoczeni, bo większość właścicieli sklepów i lokali ze zrozumieniem podeszła do naszej sprawy i zgodziła się wywiesić ulotki, bardzo się ciszymy i dziękujemy - mówi jedna z mam. Nie jest to ich ostatnie słowo w tej walce.

W kilku miejscach powiatu zawisły też banery reklamujące akcję

WIOLETTA KAMIŃSKA
wkaminska@gazeta.olawa.pl

eprasa.pl 7453d0aa3e

Finaliści Letniej Sceny Muzycznej

OŁAWA
Kultura

Podczas Oławskiej Majówki jury wysłuchało 11 zgłoszonych uczestników. Z tego wyróżniono aż 6 zespołów

W sumie zgłoszeń było 12. Jedna z grup - Dopamina z Opola - nie zgłosiła się jednak w dniu prezentacji. Z uwagi na trudny wybór i szerokie muzyczne spektrum gatunkowe jury zdecydowało, że wyróżni aż 6 zespołów, które następnie powalczą w finale o nagrodę główną burmistrza Oławy i nagrodę publiczności. Koncerty poszczególnych finalistów odbędą się w okresie od 7 lipca do 27sierpnia na letniej scenie w Parku Miejskim przy PKP w Oławie. Do finału przystąpią następujący uczestnicy: Haja (Wrocław), Mudride (Wrocław), Purple Riot (Wrocław), A`Port (Oleśnica), Bonfire Squad (Sobótka) oraz Sofii (Wrocław).

- Gratulujemy finalistom i dziękujemy pozostałym uczestnikom za udział w tegorocznej edycji konkursu - mówią organizatorzy.

Skład jury: Jacek Gąsior - dyrektor Państwowej Szkoły Muzycznej I st. im. Jadwigi Szajny Lewandowskiej w Oławie, Robert Hanys - kapelmistrz Orkiestra Hanys Band, Anna Ślipko - dyrektor Centrum Sztuki w Oławie, Żaneta Gacek - instruktor Centrum Sztuki w Oławie (wokalistka).

(KT)

Przeboje wielkiego ekranu

Centrum Sztuki zaprasza na wyjątkowy koncert z okazji obchodzonej w tym roku setnej rocznicy działalności Kina Odra

Przeboje wielkiego ekranu będzie można usłyszeć na oławskim Rynku 28 maja o godz. 19.00. Wstęp wolny. Imprezę patronatem objął burmistrz Oławy Tomasz Frischmann.

Zagra „Warsaw Impressione Orchestra" pod dyrekcją Macieja Niesiołowskiego. W koncercie wystąpią dla wspaniali artyści: Milena Lange (sopran); Michał Romanowski (bas).

Koncert zapowie i poprowadzi aktorka Laura Łącz. W programie koncertu usłyszymy najpiękniejsze tematy muzyczne z polskich i zagranicznych produkcji filmowych, takich jak m.in. „Titanic", „Gladiator", „Król Lew", „James Bond", „Vabank", „Jak Rozpętałem II Wojnę Światową", „Janosik", „Stawka Większa Niż Życie", „Zapach Kobiety" i wiele innych.

(KT)

100lat KINO odra

MAJ 2023

12.05 - 18.05	ERNEST I CELESTYNA: MISJA MUZYKA	TRZEJ MUSZKIETEROWIE: D'ARTAGNAN	POZYCJA OBOWIĄZKOWA – NASTĘPNY ROZDZIAŁ	SUPER MARIO BROS. FILM
PIĄTEK 12.05	15:15	17:00	20:00	—
SOBOTA 13.05	—	19:50	17:30	15:30
NIEDZIELA 14.05	—	17:30	19:50	15:30
PONIEDZIAŁEK 15.05	16:00	20:00	17:40	—
WTOREK 16.05	16:00	17:40	20:00	—
ŚRODA 17.05	16:00	20:00	17:40	—
CZWARTEK 18.05	16:00	17:40	20:00	—

eprasa.pl 7453d0aa3e

WOJEWÓDZTWO DOLNOŚLĄSKIE

Wiadomości z regionu

DOLNY ŚLĄSK

PARTNER STRONY: URZĄD MARSZAŁKOWSKI WOJEWÓDZTWA DOLNOŚLĄSKIEGO

Na Dolnym Śląsku trwa rewolucja transportowa. Samorząd Województwa walczy z wykluczeniem komunikacyjnym!

W naszym regionie realizowany jest niezwykle ambitny i niespotykany w skali całego kraju projekt rewitalizacji nieczynnych linii kolejowych. Jeszcze w tym roku do użytku zostaną przekazane co najmniej dwie kolejne! O komfort pasażerów i ekologię dbają Koleje Dolnośląskie, które na nowe pociągi wydały w ostatnich latach prawie 900 mln zł.

Jednym z priorytetów Samorządu Województwa Dolnośląskiego jest walka z wykluczeniem komunikacyjnym. Dlatego w całym regionie przejmowane są nieczynne, często od kilkudziesięciu lat, linie kolejowe. Kolejny krok to ich rewitalizacja i przywracanie na nich połączeń pasażerskich. Samorząd Województwa Dolnośląskiego przejął od państwa ponad dwadzieścia linii kolejowych na terenie całego regionu - to w sumie ponad 300 km. Sukces i popularność uruchomionych już połączeń do Bielawy czy Chocianowa pokazuje, że Dolnoślązacy chętnie poruszają się po regionie komunikacją zbiorową, a zwłaszcza pociągami, jeśli mają taką możliwość. W drugiej połowie tego roku planowane jest uruchomienie kolejnych linii: z Gryfowa Śląskiego do Mirska i dalej do Świeradowa Zdroju, a także z Jeleniej Góry przez Mysłakowice do Karpacza.

- Dolny Śląsk jest jednym z regionów najbardziej inwestujących w kolej. Chcemy zlikwidować białe plamy komunikacyjne w województwie. Dając ludziom możliwość bezpośredniego dojazdu do pracy czy szkoły. Zrewitalizowane połączenia do Bielawy czy Chocianowa udowodniły, że ludziom zależy na transporcie kolejowym i chętnie z niego korzystają, dlatego idziemy za ciosem i cały czas rozwijamy kolejową sieć połączeń na Dolnym Śląsku w oparciu o kolejne miejscowości. Już niebawem pociągi wrócą między innymi do Karpacza czy Świeradowa Zdroju - mówi **Tymoteusz Myrda, Członek Zarządu Województwa Dolnośląskiego.**

Ogromnym plusem transportu kolejowego jest czas przejazdów. Pociągi nie stoją w korkach, dlatego do centrów miast można się dostać na ich pokładzie nawet kilkukrotnie szybciej, niż samochodem. Kolej na Dolnym Śląsku jest także komfortowa i nowoczesna! Regionalny przewoźnik nieustannie inwestuje w swój tabor - przez ostatnich kilka lat kupionych zostało w sumie 31 elektrycznych i hybrydowych pociągów za łączną kwotę prawie 900 mln zł. Dzięki tym zakupom Koleje Dolnośląskie już niedługo będą mogły się pochwalić jedną z najnowocześniejszych flot w Polsce, wśród której aż 65 proc. będą stanowiły pojazdy elektryczne. Kupiono:

■ **6 pociągów hybrydowych Impuls II** - wszystkie jeżdżą już po Dolnym Śląsku. To pierwsze polskie pojazdy tego typu, które mogą obsługiwać zarówno linie zelektryfikowane, jak te, gdzie konieczne jest użycie pociągów spalinowych. Koszt inwestycji - niemal 170 mln zł.

■ **25 pociągów elektrycznych Elf 2** - w regionie pojawiły się pierwsze dwa, kolejnych 12 wyjedzie na trasy w tym roku, a pozostałe dotrą do nas w 2024 roku. Te pięcioczłonowe pojazdy liczą ponad 90 metrów długości, na pokład zabrać mogą nawet 540 osób! Posiadają klimatyzację, ułatwienia dla osób z niepełnosprawnościami, dostęp do WiFi, a także miejsca do przewozu rowerów i dodatkowego bagażu. Koszt inwestycji - 726 mln zł.

Dolny Śląsk jest jednym z regionów najbardziej inwestujących w kolej. Chcemy zlikwidować białe plamy komunikacyjne w województwie - Tymoteusz Myrda, Członek Zarządu Województwa Dolnośląskiego odpowiedzialny m.in. za rozwój transportu w regionie

Wychodząc naprzeciw potrzebom mieszkańców, do czasu powrotu połączeń kolejowych, regionalny przewoźnik uruchamia w różnych częściach województwa Kolejową Komunikację Autobusową. Pierwsze takie pojazdy pojawiły się 4 września 2022 na trasie z Kłodzka do Stronia Śląskiego i Lądka Zdroju. Przez pierwsze 4 miesiące skorzystało z nich ponad 25 tys. pasażerów.

Autobusy są skomunikowane z pociągami zatrzymującymi się w Kłodzku. Przystanki autobusowe zostały uwzględnione w kolejowym rozkładzie jazdy. Podróżni wygodnie mogą też kupić jeden bilet na całą podróż, np. przez internet. Trasę obsługują nowoczesne, niskopodłogowe autobusy. Jest w nich możliwość przewożenia wózków lub rowerów. Już wkrótce do sieci połączeń autobusowych KD zostaną dodane linie: z Legnicy - przez Złotoryję i Lwówek Śląski - do Jeleniej Góry, z Chocianowa - przez Przemków i Radwanice - do Głogowa oraz z Sycowa do Oleśnicy.

Od grudnia tego roku pociągi Kolei Dolnośląskich będą obsługiwały także wszystkie połączenia na Trasie Nadodrzańskiej z Wrocławia do Głogowa. Mieszkańcy m.in. Brzegu Dolnego, Wołowa, a także Ścinawy dojadą do pracy czy szkoły szybko i w komfortowych warunkach.

Unowocześnianie taboru i przywracanie połączeń kolejowych owocuje. Z usług Kolei Dolnośląskich w 2022 roku skorzystała rekordowa liczba 16 mln pasażerów! To o prawie 2 mln więcej, niż przed pandemią. KD podaje, że w 2019 roku przewiozło 14,1 mln osób.

UMWD

DOLNY ŚLĄSK — Koleje Dolnośląskie

Numer linii	Początek linii kolejowej	Koniec linii kolejowej
EKSPLOATOWANE LINIE KOLEJOWE		
341	Bielawa Zachodnia	Dzierżoniów
303	Duninów	Chocianów
316	Chojnów	Rokitki
REWITALIZOWANE LINIE KOLEJOWE		
308	Jelenia Góra	Mysłakowice
310	Łagiewniki	Piława Górna
317	Gryfów Śląski	Mirsk
336	Mirsk	Świeradów Zdrój
340	Mysłakowice	Karpacz
372	Bojanowo	Góra Śląska
LINIE KOLEJOWE PRZEJĘTE, PLANOWANE DO REWITALIZACJI		
310	Kobierzyce	Łagiewniki
284	Jerzmanice Zdrój	Lwówek Śląski
291	Szczawno Zdrój	Sobięcin
302	Strzegom	Marciszów
312	Wojcieszów	Jerzmanice Zdrój
318	Srebrna Góra	Bielawa Zachodnia
319	Kondratowice	Łagiewniki
320	Ciepłowody	Ciepłowody
323	Nowa Wieś Grodziska	Nowa Wieś Grodziska
327	Ścinawka Średnia	Radków
327	Wolibórz	Nowa Ruda Słupiec
331	Roztoka	Roztoka
335	Henryków	Ciepłowody
345	Kamienna Góra	Pisarzowice

eprasa.pl 7453d0aa3e

OGŁOSZENIA DROBNE

Cennik

- słowo w kolorze czarnym - 0,95 zł brutto
- słowo w kolorze czerwonym - dopłata 6 zł brutto
- ramka do ogłoszenia - 12 zł brutto
- ramka do ogłoszenia na żółtym tle - 25 zł brutto
- nekrolog prasowy - 29 zł brutto

Cennik - życzenia i podziękowania

- od osób fizycznych - 10 słów bezpłatnie, za każde następne słowo - 0,95 zł brutto
- od instytucji społecznych - 30 słów bezpłatnie, za każde następne 30 słów - 7 zł brutto

powiatowa

OGŁOSZENIA DO CZWARTKOWEGO WYDANIA GAZETY PRZYJMUJEMY DO WTORKU, DO GODZ. 12.00

Biuro ogłoszeń i redakcja: 55-200 Oława, Chrobrego 19 (wejście od strony podwórka), tel. 71 313 35 57, email: ogloszenia@gazeta.olawa.pl

PRACA

Dam pracę

► Zatrudnię brukarza Tel. 502 411 884

► Zatrudnię murarzy, malarzy, kafelkarzy, samodzielne osoby do ociepleń domów Tel. 661 563 060

► Zatrudnię przepalacza do złomu. Praca na cały etat w Oławie. Tel. 501 278 422

► Firma budowlana zatrudni pracowników (murarzy) Tel. 889 483 714

Szukam pracy

► Emeryt - kierowca kat. B, hydraulik, stróż oraz inne Tel. 887 298 110

GARAŻE BLASZANE
BRAMY GARAŻOWE
POMIESZCZENIA GOSPODARCZE
WIATY
KONSTRUKCJE STALOWE
STAL BLACH
605-059-235
603-809-850

TRANSPORT I MONTAŻ GRATIS!
PRODUCENT

ZATRUDNIĘ POMOCNIKA LAKIERNIKA SAMOCHODOWEGO
Wymagane doświadczenie w przygotowaniu elementów pod malowanie
Kontakt 501 169 184

HG-LOGISTIC
GERMANY | GREAT BRITAIN | POLAND | HUNGARY | SLOVAKIA | ROMANIA
Międzynarodowa spółka transportowa zatrudni na stanowisko
KIEROWCY
w ruchu krajowym i międzynarodowym
osobę posiadającą doświadczenie, prawo jazdy kat. C+E, świadectwo kwalifikacji oraz kartę kierowcy.
Kontakt: 512 287 798

PRZYJMIEMY NA PRAKTYKI ZAWODOWE W ZAWODZIE LAKIERNIK SAMOCHODOWY
- Bardzo dobre warunki pracy,
- Miła atmosfera,
- Zwrot kosztów dojazdu.
Kontakt Izabela Paczków 501-169-184

KUPNO

► Kupię palety, Możliwy transport Tel. 661-515-308

► Kupię: starocie, szable, bagnety, zegarki, odznaki, Tel. 502-627-675

SPRZEDAŻ

NOWA WIOSWNNA OFERTA
SKŁAD OPAŁU
JELCZ-LASKOWICE, ul. Wrocławska 10
Teren POLMOZBYTU (za stacją Lotos)
Tel. 607-566-802 • Tel. 607-566-803
- ORZECH CZESKI 22 Mj/kg - 1350 zł/t
- WĘGIEL KOSTKA 26 Mj/kg - 2100 zł/t
- WĘGIEL ORZECH 28 Mj/kg - 2200 zł/t
- WĘGIEL ORZECH 27 Mj/kg - 1950 zł/t
- WĘGIEL ORZECH 26 Mj/kg - 1700 zł/t
- EKOGROSZEK KAZACH 26 Mj/kg - 1700 zł/t
- EKOGROSZEK POWER GOLD 28 MJ/KG- 1950 zł/t
- EKO CZESKI 20 Mj/kg - 1400 zł/t
- EKOGROSZKI WORKOWANE - 100 zł/t
- KOKS ZDZIESZOWICE 28 Mj/kg - 2700 zł/t
- PELLET PRZEMYSŁOWY 6 lub 8 mm zalecany do pieca na ekogroszek workowany - 1500 zł/t
- PELLET A2 do pieca z palnikiem na pellet workowany - 1700 zł/t
- MIAŁ WĘGLOWY 23 Mj/kg - 1150 zł/t

TRANSPORT GRATIS DO 15 KILOMETRÓW OD 1 TONY!
BEZ KOLEJKI

► Producent rolet wewnętrznych w kasecie – 1 zł za cm szer. kasety, Gaj Oławski 11, Tel. 537-509-599

ZDROWIE

Lekarskie

► SPECJALISTA LARYNGOLOG B. BORTNIK przyjmuje w środy i w piątki „Laser Dent", ul. Wiejska 34/2, rejestracja telefoniczna od 14:30 pod numerem Tel. 71 313 88 16

► ESPERAL Tel. 603 606 121

► STOMATOLOG DR N. MED. KATARZYNA ŁAGOWSKA, EasyDent Dental Clinic, Tel. 71 301 66 66 www.easydent.pl

► LEKARZ DENTYSTA ANDŻELIKA PŁOŃSKA, EasyDent Dental Clinic, Tel. 71 301 66 66 www.easydent.pl

► LEKARZ DENTYSTA LESZEK BURY, EasyDent Dental Clinic, Tel. 71 301 66 66 www.easydent.pl

► STOMATOLOG DR N. MED. AGNIESZKA SZULGAN-MĄDRZAK, EasyDent Dental Clinic, Tel. 71 301 66 66 www.easydent.pl

► LEKARZ DENTYSTA JUSTYNA LEWANDOWSKA, EasyDent Dental Clinic, Tel. 71 301 66 66 www.easydent.pl

► LEKARZ DENTYSTA Alicja Grzybowska, EasyDent Dental Clinic, Tel. 71-301-66-66 www.easydent.pl

UROLOG
LEK. MED. JACEK JASTRZĘBSKI
- SPECJALISTA UROLOG.
PRYWATNA PRAKTYKA UROLOGICZNA, USG:
UL. ŻEROMSKIEGO 12,
NZOZ NOMED;
WTOREK OD 16.00 DO 18.00,
REJESTRACJA TELEFONICZNA
PN.-PT.8.00-16.00 TEL. 71 303 43 24

► GASTROSKOPIA - Gabinet chirurgiczny: specjalista - chirurg JACEK RUTKIEWICZ, rejestracja, fax, Tel. 71 302 86 66

DERMATOLOG
DR HAB. NAUK MEDYCZNYCH
RAFAŁ BIAŁYNICKI - BIRULA
ADIUNKT KLINIKI DERMATOLOGII
LECZENIE CHORÓB SKÓRY:
ŁUSZCZYCY, TRĄDZIKÓW, GRZYBIC, ŁYSIENIA, BRODAWEK, ALERGII, OCENA ZNAMION
OŁAWA, UL. SIENKIEWICZA 8
(NZOZ MEDAN).
GABINET CZYNNY
W PONIEDZIAŁKI I CZWARTKI
W GODZINACH 16.00-19.00.
KONIECZNA REJESTRACJA
TELEFONICZNA: 601-990-167
www.dermatologolawa.pl

► LEKARZ WETERYNARII JERZY GIGOŁŁA, Oława Janowskiego 4, wizyty domowe, Tel. 604 177 146

► SPECJALISTA ORTOPEDA Prywatny Gabinet Lekarski dr n. med. LESZEK MORASIEWICZ przyjmuje w Oławskim Centrum Rehabilitacyjnym Oława, ul. Zaciszna 17, środa godz 16-18 Tel. 601 702 263

► USG serca, Holter EKG, Holter ciśnieniowy, konsultacje kardiologiczne Katarzyna i Daniel Błaszczyk specjaliści kardiolodzy. Gabinet Prywatny ul. Sienkiewicza 8, Oława (NZOZ MEDAN) rejestracja wyłącznie telefoniczna. Tel. 698 808 606

NIERUCHOMOŚCI

Sprzedam

► CAPRI – NIERUCHOMOŚCI Leszek Żyto, Oława, ul. Osadnicza 41, tel. 601-990-187. Pośrednictwo w sprzedaży i kupnie mieszkań, domów. Cała oferta na stronie www.capri-nieruchomosci.gratka.pl

► Mieszkanie Jelcz-Laskowice, 3 pokoje, 62mkw,Ip, po generalnym remoncie – 350tys, BN 506540120

► Sprzedam lub wynajmę lokal usługowy o pow. 41,5 m kw. Oława ul. Iwaszkiewicza Tel. 888 712 599, 665139383

► Sprzedam działki budowlane 10-arowe w miejscowości Jelcz-laskowice oraz Bystrzyca Tel. 609 485 999

► Sprzedam działkę ogrodową 3-arową z murowana altaną w Oławie, ul. Kilińskiego za przejazdem. Cena do uzgodnienia. Tel. 695 607 265

WYCIĄG Z OGŁOSZENIA O PRZETARGU

Wójt Gminy Oława uprzejmie informuje, że w Biuletynie Informacji Publicznej Urzędu Gminy Oława oraz na tablicy ogłoszeń urzędu, zostały zamieszczone szczegółowe ogłoszenia o IV przetargach ustnych nieograniczonych na sprzedaż następujących nieruchomości:

Przetargi odbędą się dnia 14 czerwca 2023 r.:

- **IV przetarg ustny nieograniczony o godz. 9:00** - nieruchomość niezabudowana przeznaczona w mpzp na cele zabudowy mieszkaniowej, jednorodzinnej, zabudowy zagrodowej oraz zabudowy mieszkaniowej wielorodzinnej w budynkach do 4 mieszkań, położona w obrębie Oleśnica Mała, w granicach działki 135/19, AM-1, o pow. 0,0903 ha, **cena wywoławcza 54 400,00 zł**, postąpienie nie mniej niż 550,00 zł. Do wylicytowanej ceny zostanie doliczony podatek Vat w wysokości 23 %.
  Wadium w wysokości - 5 440,00 zł.

- **IV przetarg ustny nieograniczony o godz. 9:30** - nieruchomość niezabudowana, przeznaczona w mpzp na cele zabudowy mieszkaniowej, jednorodzinnej, zabudowy zagrodowej oraz zabudowy mieszkaniowej wielorodzinnej w budynkach do 4 mieszkań, położona w obrębie Oleśnica Mała, w granicach działki 135/23, AM-1, o pow. 0,0944 ha, **cena wywoławcza 57 800,00 zł**, postąpienie nie mniej niż 580,00 zł. Do wylicytowanej ceny zostanie doliczony podatek Vat w wysokości 23 %.
  Wadium w wysokości – 5 780,00 zł.

Szczegółowych informacji o nieruchomościach będących przedmiotem przetargu udzielają pracownicy Referatu Rozwoju Gospodarczego Urzędu Gminy w Oławie Pl. Marszałka J. Piłsudskiego 28, pokój nr 20 lub pod nr tel. (071) 38 12231.

Artur Piotrowski - Wójt Gminy Oława

TELEFONY

TELEFONY W DOMANIOWIE

Urząd Gminy	- 71-301-77-35
Urząd Stanu Cywilnego	- 71-301-77-23
Parafia Nawiedzenia NMP	- 71-301-77-42
Gminne Centrum Kultury	- 71-301-78-79

TELEFONY W GMINIE OŁAWA

Urząd Gminy	- 71-313-30-44
Gminny Zespół Oświaty	- 71-313-46-57

TELEFONY ZAUFANIA

Telefon Zaufania Anonimowych Alkoholików i Grup Rodzinnych	- 71-321-84-03
Policyjny Telefon Zaufania	- 800-120-226
Telefon Zaufania Młodzieżowy	- 71-998
Telefon Zaufania dla Uczennicy i Ucznia	- 71-372-04-86
Niebieska linia - dla ofiar przemocy w rodzinie	- 801 120 002
Pomarańczowa linia - pomoc rodzinom, których dzieci piją	- 801 14 00 68
Zielona linia - porady i informacje na temat HIV i AIDS	- 22 621 33 67

TELEFONY DO SZPITALA

dyrektor	- 71-301-13-13
zastępca dyrektora	- 71-301-13-14
sekretariat dyrektora	- 71-301-13-11
	- fax: - 71-301-13-12
naczelna pielęgniarka	- 71-301-13-91

ODDZIAŁ DZIECIĘCY

ordynator	- 71-301-13-40
izba przyjęć	- 71-301-13-96
dyżurka lekarska	- 71-301-13-39 lub 58
dyżurka pielęgniarska	- 71-301-13-37
gabinet zabiegowy	- 71-301-13-97

ODDZIAŁ WEWNĘTRZNY

ordynator	- 71-301-13-22
sekretariat	- 71-301-13-54
izba przyjęć	- 71-301-13-35
dyżurka lekarska	- 71-301-13-34
USG:	- 71-301-13-84
EKG	- 71-301-13-85
sala "R"	- 71-301-13-32

ODDZIAŁ CHIRURGICZNY

ordynator	- 71-301-13-20
sekretariat	- 71-301-13-55
izba przyjęć:	- 71-301-13-47
dyżurka lekarska	- 71-301-13-44 lub 45
dyżurka pielęgniarska	- 71-301-13-42 lub 43
sala "R"	- 71-301-13-46

ODDZIAŁ GINEKOLOGICZNO-POŁOŻNICZY

ordynator	- 71-301-13-21
sekretariat	- 71-301-13-53
izba przyjęć	- 71-301-13-89
dyżurka lekarska - ginekologiczno-położnicza	- 71-301-1351
dyżurka lekarska - porodówka	- 71-301-13-52
dyżurka pielęgniarska - ginekologiczno-położnicza	- 71-301-13-49
dyżurka pielęgniarska - porodówka	- 71-301-13-50

ODDZIAŁ NEONATOLOGICZNY

ordynator	- 71-301-13-56
dyżurka pielęgniarska	- 71-301-13-57

ODDZIAŁ LARYNGOLOGICZNY

ordynator	- 71-301-13-23
dyżurka lekarska	- 71-301-13-61
dyżurka pielęgniarska	- 71-301-13-60
sala operacyjna	- 71-301-13-62

RÓŻNE

laboratorium	- 71-301-13-64
blok operacyjny	- 71-301-13-24
POZ	- 71-301-13-26

PORADNIE SPECJALISTYCZNE

pogotowie-dyspozytor	- 71-301-13-92
rehabilitacja	- 71-301-13-68
RTG - pracownia	- 71-301-13-87
ruch chorych	- 71-301-13-78
centrala	- 71-301-13-00

centralna rejestracja do poradni specjalistycznych
- 71-301-13-00
- 71-301-13-75
- 71-301-13-76

eprasa.pl 7453d0aa3e

Kupię

► Kupię grunt, Tel. 692-471-877

► Kupię lokal usługowy Tel. 666-855-484

► Kupię każde mieszkanie lub dom z dowolnym stanem prawnym. Szybka wypłata gotówki. Tel. 608 014 450

► Kupię działkę budowlaną, Oława - okolice Tel. 665 639 401

Posiadam do wynajęcia

► Wynajmę halę 150 m kw, po remoncie, naprzeciw Tesco, na usługi, magazyn Tel. 507 804 231

► Wynajmę pokój, kawalerkę, mieszkanie w Jelczu-Laskowicach. Tel. 601-70-35-13 Marta

TELEFONY

TELEFONY ALARMOWE

Pogotowie Ratunkowe	- 999
Straż Pożarna	- 998
Straż Miejska	- 986
Komenda Powiatowa Policji	- 997
Pogotowie Wod. - Kan.	- 994
Pogotowie Gazowe	- 992
Sanepid	- 71-313-38-21
Zagrożenie epidemią	-600-779-259

TELEFONY OŁAWSKIE

Szpital Powiatowy	- 71-301-13-11
Straż Miejska	- 71-301-12-22
Straż Miejska Patrol zmotoryzowany	- 601-146-905
Straż Gminna	- 71-313-25-83
Kom. Powiatowa PSP	- 71-313-40-45
Pogotowie Energet.	- 71-313-29-06
Zakł. Wod. i Kan.	- 71-303-95-21
Zakład Gazownictwa	- 71-313-23-61
Dom Pomocy Społecz.	- 71-313-01-10
Dzienny Dom Pobytu	- 71-313-29-91
Polski Czerwony Krzyż	- 71-313-23-25
Dworzec PKS Oława	- 71-313-72-32
Ośrodek Kultury	- 71-313-28-29
Kąpielisko OCKF	- 71-313-21-89
Dom Dziecka	- 71-313-20-51
Punkt Konsultacyjny Przeciwdziałania Przemocy w Rodzinie	- 71-313-25-17
Miejski Zespół Ekonomiczno -Administracyjny Szkół	- 71-313-25-70
Inf. LOT	- 801-703-703

URZĘDY POCZTOWE

UP nr 1, ul. 1 Maja	- 71-318-71-21
UP nr 3, ul. Wrocławska	- 71-318-71-17
UP nr 4, ul. B. Chrobrego	- 71-318-71-18
UP nr 5, ul. Iwaszkiewicza	- 71-318-71-19

PARAFIE

MB Pocieszenia	- 71-313-22-41
MB Różańcowej	- 695-630-418
Miłosierdzia Bożego	- 71-313-86-88
Św. Ap. Piotra i Pawła	- 71-313-27-23

URZĘDY W OŁAWIE

Starostwo Powiatowe	- 71-301-15-22
Powiatowy Urząd Pracy	- 71-313-90-33
Prokuratura	- 71-313-40-11
Sąd Rejonowy	- 71-313-24-44
Urząd Skarbowy	- 71-303-94-39
Informacja podatkowa	- 71-303-94-33
Urząd Miejski Oława	- 71-303-55-01/02
Urząd Stanu Cywilnego	- 71-313-38-58
Powiatowy Zarząd Drogowy	- 71-303-30-19
Sanepid	- 71-313-38-21
ZUS	- 71-303-98-00

TELEFONY W J-L

Jednostka Ratowniczo - Gaśnicza PSP	- 71-318-81-62
Komisariat Policji	- 71-318-15-97

URZĘDY

Urząd Miasta i Gminy	- 71-381-71-22
Urząd Stanu Cywilnego	- 71-381-71-12
Powiatowy Urząd Pracy	-71-318-33-46
Zakład Gospodarki Komunalnej	- 71-303-52-31
Zakład Gospodarki Mieszkaniowej TBS	- 71-318-81-47
Zespół Ekonomiczno-Administracyjny Szkół	- 71-712-09-88

PARAFIE

NMP Królowej Polski	- 71-318-81-03
Stanisława Biskupa	- 71-318-15-55
Maksymiliana Kolbego	- 71-318-13-74

URZĘDY POCZTOWE

UP ul. Folwarczna	- 71-318-71-07
UP ul. Liliowa	- 71-318-71-08
UP ul. Wrocławska	- 71-318-71-09
UP ul. Techników	- 71-318-71-10

INNE

TOWARZYSTWO OPIEKI NAD ZWIERZĘTAMI	
- Jelcz-Laskowice	- 71-318-22-89
- Oława	- 71-313-51-11

DO WYNAJĘCIA LOKALE BIUROWO USŁUGOWE O POW.15,28 MKW, 21,85 KW I 20,36 MKW W OŁAWIE UL. WIOSENNA 2 KONTAKT: km@domaxdevelopment.pl, TEL. 691 696 38

► Wynajmę dom z dwoma oddzielnymi mieszkaniami w strefie ekonomicznej Oława/Godzikowice. Dom w pełni wyposażony z miejscami parkingowymi. Położenie przy drodze nr 94, dogodny dojazd do autostrady A4 oraz Wrocławia. Tel. 698 201 974

► Do wynajęcia Hala /Magazyn w Oławie przy 3Maja 20-22. Duża brama wjazdowa i osobne wejście. Składa się z hali, biura, pomieszczenia socjalnego i WC. Powierzchnia 65 m2, Budynek jest wyposażony we wszystkie media- (woda, instalacja elektryczna, grzewcza), umiejscowiony jest w zespole budynków biurowo-handlowo-magazynowych. Tel. 698 201 974

Zamienię

► Mieszkanie komunalne w Oławie na Oławę. Parter, dwa pokoje- 54m kw. Tel. 721 285 885

ZAMIENIĘ MIESZKANIE KOMUNALNE 1-POKOJOWE Z CO. NA MIESZKANIE KOMUNALNE 2- 3-POKOJOWE Z CO., NAWET Z ZADŁUŻENIEM. TEL. 513 794 530

Biuro Nieruchomości

► Kancelaria Nieruchomości z siedzibą we Wrocławiu Rynek 60 poszukuje i przyjmie do sprzedaży nieruchomości: działki, domy, mieszkania i inne. Tel. 53 003 22 21

USŁUGI

Usługi różne

► GEODEZJA, klasyfikacja gruntów, Marcinkowice, ul. Sokola Tel. 606-929-582 www.mptgeo.pl

► Usługi elektryczne, automatyka do bram, 603-076-223

► Geodezja - mapy D/C projektowych, tyczenia, inwentaryzacje, wskazania granic, tel. Tel. 604 957 359

► Usługi elektryczne, Tel. 604-613-483

► Alarmy i monitoring, Tel. 604-613-483

► Klimatyzacja 604-613-483

► Profesjonalne Mediacje. Tel. 605 335 511

► Elektryk Tel. 696 422 682

BHP

► BHP szkolenia, nadzór, doradztwo, dokumentacja wypadkowa, ocena ryzyka, tel./fax 71-313-74-45 Tel. 603 127 445, www.bhpolawa.pl

WYWÓZ SZAMBA 601-873-290

Stolarstwo

► Meble Mix Marcin Zanin, kuchenne, szafy, garderoby, łazienkowe oraz inne. Fachowe doradztwo, bezpłatne pomiary i solidne wykonanie. Jelcz-Laskowice, Tel. 609-034-113 Email: meblemix@wp.pl

► BDB MEBLE- wykonawca mebli, na wymiar, na zamówienie, na każdą kieszeń, pomiar - projekt - wycena - montaż - serwis, Marcin Ostrowski - Oława - ul. Iwaszkiewicza 48. Zapraszamy. Tel. 500 108 785, www.bdbmeble.net

SCHODY I DRZWI Z DREWNA, PROJEKT Z WIZUALIZACJĄ GRAFICZNĄ 605 741 606

AGD

► Zakład naprawy sprzętu AGD. Pralki, lodówki, zmywarki, zamrażarki, maszyny do szycia i inny sprzęt AGD. Oława ul. Grota-Roweckiego 4. Tel. 502 868 817, 71-313-26-73

NAPRAWA SPRZEDAŻ SPRZĘTU AGD, LODÓWKI I PRALKI, PL. ZAMKOWY 19 TEL. 508-267-478 71-301-42-71

Elektronika RTV

► Montaż i serwis anten satelitarnych, www.satix.net.pl, Tel. 602 495 749

► Serwis RTV – SAT, Tel. 602 495 749

► Montaż anten i tunerów, Tel. 604 613 483

Czyszczenie

► Karcher - profesjonalne czyszczenie dywanów, tapicerki meblowej oraz samochodowej, Tel. 504 163 100

► Pranie tapicerki meblowej i samochodowej, dywanów Atrakcyjne ceny, dojazd. Tel. 692 057 141

► Pranie dywanów, kanap. Tel. 53 567 93 46

Transport

TRANSPORT KONTENEROWY, PODSTAWIANIE KONTENERÓW POD GRUZ, ZŁOM I ŚMIECI TEL. 501 278 422

► Przeprowadzki - transport Tel. 604 332 147

► Przewóz osób Tel. 604 332 147

► Transport HDS, Tel. 724 768 466

► Bus + przyczepa, transport Tel. 507 053 028

Hydrauliczne

► Usługi hydrauliczne, co., wod-kan Tel. 503 609 482

► Junkers - naprawa, montaż, wymiana 501-278-041

► Usuwanie nieszczelności gazu, montaż kotłów i kuchenek gazowych, usługi hydrauliczne, przyłącza oraz usuwanie awarii Tel. 502 134 309

► Usługi Hydrauliczne, Pompy Ciepła Tel. 604 613 483

Budowlane

► Malowanie, tapetowanie, panele, regipsy, papa termozgrzewalna, Tel. 698 623 537

► Łazienki, płytki podłogowe, przeróbki hydrauliczne, klinkier, Tel. 698 623 537

► Cyklinowanie bezpyłowe i renowacja schodów, Tel. 600 170 178

► Kostka brukowa HurtBruk.pl, Tel. 724 768 466

► Cyklinowanie bezpyłowe, układanie parkietów i paneli, renowacja schodów, Tel. 507 194 548

► Remonty mieszkań, łazienek, regipsy, kafle, gładzie, panele, tapetowanie, malowanie: wnętrz, elewacji, dachów + mycie Tel. 889 312 688

► Malowanie, tapetowanie gładź, regipsy, kafelki, panele, ogrodzenia Tel. 729 677 185

► Wykonuję z sercem remonty mieszkań, gładzie, malowanie, kafelki, panele, regipsy. Tel. 504 946 745

► Budowa domów, więźba, pokrycie dachowe, podbitka, elewacja. Tel. 697 106 011

► Malowanie, gładzie, remonty Tel. 796 519 590

► Malowanie, gładzenie, panele, kafle, przeróbki elektryczne i hydrauliczne Tel. 661 563 060

► Ocieplenie domów, pompa ciepła Tel. 661 563 060

► Tynki maszynowe, gipsowe, cementowo-wapienne. Tel. 690 391 869

► Usługi z zakresu wod-kan, odwodnienia, drenaże Tel. 693 247 390 Email: biuro.zenit@gmail.com

► Elektryk Tel. 729 677 185

UROCZYSTOŚCI

► Chłodnia na wesela + stół wiejski gratis, Tel. 604-421-959

Videofilmowanie

► Zgrywanie z kaset VHS na DVD. 3 Maja 8u/2a. Tel. 792-502-051

Zespoły

► Dj Robi - wesela, integracje, plenery, scena - doświadczenie - ponad 20 lat, Tel. 507 053 028 www.djrobi.pl

► For You, Tel. 604-421-959

TŁUMACZENIA

► Tłumacz przysięgły j. niemieckiego JAKUB MOŻEJKO, briefy, dokumenty, Tel. 502-125-909

BIURO TŁUMACZEŃ ETO. TŁUMACZENIA ZWYKŁE I PRZYSIĘGŁE, OŁAWA, PLAC MARSZAŁKA JÓZEFA PIŁSUDSKIEGO 1/1U/B TEL. 501-621-443 71-318-10-50

► Mgr EWA JÓŹKÓW – tłumacz przysięgły j. niemieckiego. Tłumaczenia przysięgłe i zwykłe Tel. 605-292-921

► Vision jobs - tłumaczenia przysięgłe i zwykłe wszystkie języki. Oława, ul. Magazynowa 3/9, Tel. 71 758 48 40 www.visionjobs.com

KOMPUTERY

► Pogotowie i serwis komputerowy, rozwiążę każdy problem, dojazd do klienta, 10-letnie doświadczenie, tanio, szybko, solidnie Tel. 603 715 185

► S-Computers komputery, kasy fiskalne, serwis, NC+, 3 Maja 8u/2a, Tel. 792 502 051

► Romicom: komputery, telefony komórkowe, E-papierosy, serwis telefonów, drukarek, komputerów. Regeneracja tuszy i tonerów, ul. B. Chrobrego 20f Tel. 503 149 152

PRZYJMĘ

► Witam. Przyjmę ziemię humus do podniesienia terenu. Miejscowość Osiek koło Oławy. Dorzucę się do transportu. Dojazd do działki bezpośrednio z drogi asfaltowej. Kontakt 723368777.

ODDAM

► Oddam za darmo kartony suche i czyste. Możliwość stałego cotygodniowego odbioru w Oławie i w Jelczu-Laskowicach. Do spalenia, pakowania. Odbiór własnym środkiem transportu. Informacja pod numerami telefonów: 660 618 206, 535 989 435

MOTORYZACYJNE

KUPIĘ KAŻDE AUTO DO 10.000 ZŁ, PŁACIMY NAJWIĘCEJ TEL. 504-004-956

AKUMULATORY ROWERY
Części rowerowe i motorowerowe
AKU-MOTO-BIKE
ul. ks. Janowskiego 27
Tel. 71 313 29 93, 516 195 330
www.akuolawa.pl
ROWERY, AKUMULATORY
ul. Lipowa 13, tel. 501 775 746
www.rowerylipowa.pl

REDAKCJA

„Gazeta Powiatowa - Wiadomości Oławskie"
tel. i fax 71-313-70-78
internet: www.gazeta.olawa.pl;
e-mail: redakcja@gazeta.olawa.pl
55-200 Oława, ul. Chrobrego 19;
tel. 71 313 70 78,

REDAGUJĄ

Kamil Tysa (red. naczelny), Jerzy Kamiński, Zbigniew Bachul, Wioletta Kamińska, Agnieszka Herba i Jacek Polasz.
Redakcja zastrzega sobie prawo skracania, adiustacji materiałów i zmiany tytułów. Za treść ogłoszeń redakcja nie ponosi odpowiedzialności i nie zwraca materiałów niezamówionych.

(TS) - tekst sponsorowany

DZIAŁ REKLAM

tel. i fax 71-313 70 78
Bogusław Szymański - reklama, przetargi
e-mail: reklama@gazeta.olawa.pl

Biuro ogłoszeń w Oławie,

ul. Chrobrego 19, tel. i fax 71 313 35 57,
e-mail: gosia@gazeta.olawa.pl,
czynne: poniedziałek, wtorek 8-16
środa 9-17, czwartek, piątek 8-15,
sobota nieczynne.

Plakaty publikujemy bezpłatnie jedynie wtedy, gdy gazeta jest patronem medialnym wydarzenia.

WYDAWCA

RYZA Sp. z o.o.,
55-200 Oława, ul. B. Chrobrego 19,
NIP: 912-184-21-80, KRS 0000321273,
tel. 71 313 35 57
Druk: POLSKA PRESS Sp. z o.o.
Oddział Poligrafia
Drukarnia Sosnowiec

Stowarzyszenie Gazet Lokalnych

DOLNOŚLĄSKI KLUCZ SUKCESU 2012

powiatowa

Nie wychodź z domu!

Zamów ogłoszenie drobne przez Internet!

Wyślij treść ogłoszenia na adres
e-mail: gosia@gazeta.olawa.pl
lub ogloszenia@gazeta.olawa.pl
albo wejdź na stronę:
http://tuolawa.pl (zakładka ogłoszenia)

tuOlawa.pl

CAR SERVICE
USŁUGI MOTORYZACYJNE KOMPLEKSOWO
MARCINKOWICE k. Oławy, ul. Wrocławska 8 tel. (71) 302 85 44, 500 110 300

ŻYCZENIA

Najserdeczniejsze życzenia
z okazji 70-tych urodzin Grażynki
- dużo zdrowia, szczęścia, zadowolenia z życia
składają: mąż Bolesław, córka Agnieszka z wnuczką
Zuzanną oraz syn Wojciech z żoną Katarzyną
i wnukiem Szymonem

P.H.U. FOSPOL
OŁAWA "KWADRACIAK"
ul. Chrobrego 23a (I piętro)
71 313 59 70
601 583 669

www.fospol.eu
ŻALUZJE ROLETY
SIATKI PRZECIW OWADOM OKNA I DRZWI PCV
czynne: pon.-pt. 10-18, sob. 10-14

eprasa.pl 7453d0aa3e

JELCZ-LASKOWICE
Kultura

W tym roku motywem przewodnim imprezy organizowanej 1 czerwca przez Miejsko-Gminne Centrum Kultury będzie świat Pana Kleksa

Miejsca, gdzie wszystko jest możliwe, a ograniczać nas może jedynie własna wyobraźnia. Organizatorzy zapewnili takie atrakcje jak warsztaty, koncerty, dmuchane zamki, spotkania z postaciami z bajek, grę terenową i wiele innych atrakcji. Wspomniane wydarzenie ma jeszcze bardzo mocne przesłanie: autorom zależy, by podkreślić, że każde dziecko jest inne, unikatowe i stanowi integralną część świata.

W bajce jelczańsko-laskowickiego Centrum Kultury jest przede wszystkim miejsce na tolerancję, zrozumienie, szacunek dla inności. Dlatego razem z dziećmi stworzą pierwszą guzikową instalację na świecie.

- Prosimy, aby dzieci zabrały ze sobą guziki, różne, jakie tylko mają w domu. Każdy guzik będzie inny, jednak razem stanowić będą część innego, dużego guzika, który zostanie zawieszony na balkonie pałacu jako wspólne dzieło dzieci i manifest dla świata - apeluje dyrektor MGCK Dorota Miś-Hanys.

Dzień Dziecka z Panem Kleksem już 1 czerwca 2023, od godz.15.00. w parku za Urzędem Miasta i Gminy przy ul. Witosa 24 w Jelczu-Laskowicach.

(KT)

Porozmawiaj i ZROZUM

OŁAWA
Edukacja

Przed nami kolejna edycja „Żywej Biblioteki". Już 10 maja w „Koronce"

„Żywa Biblioteka" to projekt zapoczątkowany przez duńską grupę „Stop przemocy" w 2000 roku. Działa na rzecz praw człowieka poprzez prostą metodę dialogu z osobą, reprezentującą mniejszość, która na co dzień spotyka się ze stereotypami, dyskryminacją, uprzedzeniami i wykluczeniem społecznym. W praktyce polega to na tym, że można przyjść do określonego miejsca i „wypożyczyć sobie" na indywidualną rozmowę „żywą książkę", czyli taką osobę, z którą związane są stereotypy. „Tytuły" zmieniają się zależnie od kontekstu społecznego i od tego, z czym ludzie mają problem w danym miejscu i chwili. Kogo będzie można „przeczytać" tym razem? Szczegóły na plakacie.

(KT)

eprasa.pl 7453d0aa3e

„Lekko uchylona książka historii”

GRĘDZINA

Tegoroczny gminny rajd rowerowy, organizowany przez radnego Jacka Mikołajczyka, nieprzypadkowo zakończył się w Grędzinie

Jak podkreśla Jacek Mikołajczyk, od paru lat stara się, aby doroczne rajdy rowerowe miały nową formułę, integrującą uczestników z różnych wsi regionu. Bo przecież zawsze można się wymienić doświadczeniami, z których inni mogą skorzystać. Warto pokazywać to, czym żyje dana wieś, pochwalić się osiągnięciami.

Dla Grędziny była to świetna okazja, aby zamknąć pewien etap akcji, polegającej na uporządkowaniu poniemieckiego cmentarza, o czym pisaliśmy parę razy. Teraz przyszedł czas na podsumowanie i wyjątkową wystawę w wiejskiej świetlicy, którą uczestnicy rajdu mogli zobaczyć 29 kwietnia.

Podzielona jest na trzy części. Jedna jest podziękowaniem dla wolontariuszy, biorących udział w porządkowaniu starego cmentarza. Druga to przedstawienie historii miejscowości, a trzecia - chyba najważniejsza - poświęcona jest napisom nagrobnym, które dzięki pracom porządkowym udało się wydobyć spod ziemi i zrekonstruować.

- O co nam chodziło z tymi napisami? - mówi Ewa Nosek, jedna z autorek wystawy, autorka fotografii. - Jak to pięknie napisano w waszej gazecie, mieszkamy w poniemieckich domach, jemy owoce z drzewek sadzonych przez Niemców i często się zastanawiamy, jacy to byli ludzie, ci poprzedni mieszkańcy Grędziny. W czyim domu mieszkam? Jakie jego poprzedni mieszkańcy mieli wartości? Oczywiście nie mówię o historii ogólnej, jaką znamy, ale chodzi mi o tę inną warstwę, lokalną, o tych zwykłych ludzi. Czym się na co dzień w życiu kierowali, jakie były ich uczucia, na co kładli nacisk? Podczas tłumaczenia tych nagrobnych napisów uzyskaliśmy nieco odpowiedzi. Bo te słowa na nagrobkach mówią bardzo niewiele, a jednocześnie bardzo dużo. Co? Są jakby zbliżeniem do naszych podstawowych wartości, choćby dotyczących rodziny. Czytamy na przykład „kochana mamo”, „kochana córeczko”... Widzimy ten sam ból po stracie bliskiej osoby, jaki i my znamy. Wartości religijne też są wspólne, te same cytaty z Biblii, które i nam są znane. Przez tę całą akcję stworzyła nam się lekko uchylona książka historii o tych, którzy byli na tej ziemi przed nami. Nie ukrywam, że to było bardzo emocjonalne. Te napisy coś nam mówią za tych ludzi, których już nie ma, a nie mamy innych źródeł dostępu do nich.

Tłumaczeniem epitafiów zajęła się Iwona Halicka - kolejna organizatorka wystawy, także autorka części zdjęć.

Iwona Halicka i Ewa Nosek - współtwórczzynie tej wystawy

Zaciekawiło ją, że oprócz znanych cytatów z Biblii mamy tu piękne teksty autorskie, często wierszowane.

- Nie znalazłam ich w żadnych materiałach dostępnych w internecie, w niemieckojęzycznych wykazach epitafiów - mówi Iwona Halicka. - Są to więc słowa płynące prosto z serca, a w nich emocje, co oczywiste, ale też historia. Bo i na cmentarzu można się wiele dowiedzieć o ludziach, którzy kiedyś tu żyli.

Na polskich nagrobkach raczej niespotykane jest, aby określać status osoby zmarłej.

- A tutaj to mamy i to wielkimi literami - podkreśla tłumaczka. - Na przykład pojawia się nazwa wycużnik, wycużniczka. Któż to taki? To są osoby, które same - ze względu na wiek czy pogorszenie stanu zdrowia - nie mogły nadal uprawiać roli i przekazały swoje gospodarstwo komuś innemu, choćby dzieciom. Od teraz na podstawie tzw. wymowy albo urzędowego przekazania nie uprawiały już gospodarstwa, ale z niego należało im się rocznie to i to. Takie coś było ogólnie przyjęte, odnotowywane w księgach metrykalnych i zapisywane potem - jak widać - także na tablicy nagrobnej. W tych krótkich wierszykach nagrobnych, które wydawałyby się suchymi danymi, zawarta jest olbrzymia dawka historii.

Gdy Iwona Halicka poszperała trochę w źródłach, dowiedziała się, że w XIX wieku na Śląsku na uwolnieniu chłopów, czyli po zniesieniu przez Prusy praktycznie rzecz biorąc niewolnictwa, miały miejsce reformy, które ustanowiły trzy stany chłopskie. Była warstwa najniższa, która miała kawałątek ziemi, warstwa średnia, która miała tej ziemi więcej, do tego dom i zwierzęta, a także trzecia warstwa, która miała jeszcze więcej i nawet najmowała innych chłopów do pracy w swoim gospodarstwie. Te warstwy miały swoje niemieckie nazwy - w polskim języku nie ma odpowiedników.

- Tych wolnych chłopów, do których należał jakiś kawałek gruntu, było z każdym rokiem coraz więcej - mówi Iwona Halicka. - I na pomnikach to wyraźnie pisano, że tu na przykład leży majętny chłop.

Co ciekawe, w napisach nagrobnych nie ma wymienianych innych zawodów jako takich. Z historii wsi za to wiadomo, że w pewnym momencie było coraz więcej rzemieślników, co wiązało się z tym, że status rzemieślnika uwalniał rolnika od świadczenie panu daniny w postaci pracy na żądanie.

Iwona Halicka mówi, że bardzo trudno byłoby jej wybrać ulubione epitafium, bo ze wszystkim ma obecnie bardzo osobisty związek. - Nagrobki i napisy znam praktycznie na pamięć, ale chyba takim ulubionym będzie rymowany w wersji niemieckojęzycznej wierszyk napisany przez rodziców i rodzeństwo dla syna-brata:

Z rozpaczą w sercach cię
żegnamy,
bo na spoczynek wieczny
czas.
Odkąd zamknąłeś swoje
oczy,
straszliwy ból przepełnia nas.
Niech śpi spokojnie twoje
ukochane,
dobre, szczere serce,
boś wolny już od ziemskich
trosk.

- Mam też taki bardzo osobisty stosunek do innego napisu - mówi Iwona Halicka:

Ojcze, matko, dość tych łez,
wszak jam w niebie teraz
jest.

*

Wystawę przygotowali Ewa Nosek, Iwona Halicka, sołtys Łukasz Gnadkiewicz przy współpracy Magdaleny Żelasko.

TEKST I FOT. JERZY KAMIŃSKI

- Te napisy coś nam mówią za tych ludzi, których już nie ma, a nie mamy innych źródeł dostępu do nich - mówi Ewa Nosek

Kilka tygodni temu pisałem o rozpoczęciu prac nad uporządkowaniem dawnego ewangelickiego cmentarza w Grędzinie w pobliżu Jelcza-Laskowic. Na inicjatorów rzucili się „prawdziwi patrioci”, a jakże, wszak Śląsk tylko do Polski i Polaków należał. Niezrażeni jednak powszechnym dzisiaj hejtem wolontariusze dokończyli zadanie. Miałem okazję na zaproszenie sołtysa wsi uczestniczyć w otwarciu wystawy, związanej z tymi działaniami.

Poznawanie lokalnej historii to pierwsza potrzeba człowieka świadomie odbierającego swoje otoczenie. Działania takie są godne wsparcia i uznania. To banalne zdanie... Jeszcze kilka lat temu nie przyszłoby mi do głowy, że trzeba podkreślać takie oczywistości. Wydawało się, że idea tzw. otwartego regionalizmu jest dobrze znana, a poparcie dla niej niemal powszechne. Wystarczyło kilka lat zmiany forsowanej odgórnie w postrzeganiu historii, by pisanie o dziejach ziem zachodnich i północnych przed 1945 r. wywoływało ataki podobne jak w czasach PRL, kultywującej „powrót do Macierzy”. Co jednak ci pryncypialni krytycy mają do zaaferowania poza „biciem narodowej piany”? Co kryje się za hejtem wylewanym na inaczej myślących i działających? Nie od dzisiaj wiadomo, że propagowana przez narodowców ideologia, przede wszystkim wyklucza, stawia poza nawias „narodu”, narzuca pozorną jedność.

Dobrze się więc stało, że inicjatywa mieszkańców wsi Grędzina doprowadzona została do pomyślnego finału. Uporządkowano dawny ewangelicki cmentarz, postawiono ocalałe nagrobki, uprzątnięto teren. Nowa tablica informuje o miejscu pochówku. Dzisiaj doszła do tego wystawa. Autorzy potraktowali temat szeroko. W centrum ekspozycji (dosłownie) umieszczono informacje o historii wsi. Następnie przybliżono prace porządkowe na cmentarzu i zaangażowanie mieszkańców (z wielką pomocą pospieszyli członkowie Stowarzyszenia Lokalnej Grupy Zwiadowców Historii). Przetłumaczono także napisy z uratowanych nagrobków, by w ten sposób nieme kamienie mogły „przemówić” i choć trochę przybliżyć współczesnym dawnych grędzinian...

Krzysztof Ruchniewicz
(źródło: krzysztofruchniewicz.eu)

eprasa.pl 7453d0aa3e

NAJLEPSI drużynowo i indywidualnie

fot. arch. klubu

Reprezentanci LKS Polwicy Wierzbno znów udowodnili, że są w wojewódzkiej czołówce

CIĘŻARY
Sukces

We Wrocławiu odbyła się druga runda Dolnośląskiego Wieloboju Atletycznego. W rywalizacji uczestniczyli reprezentanci klubu LKS Polwica Wierzbno

Konkurencje podczas zawodów to: bieg wahadłowy 4x10 m, skok w dal z miejsca, mięśnie brzucha na czas i rwanie. Najmłodsi zawodnicy LKS-u, podobnie jak w pierwszej rundzie, obsadzili wszystkie miejsca na podium w kat. do lat 12. Zwyciężyła Maja Kraska (302 pkt), przed Julią Wójcik (286 pkt) i Julią Kucharską (282 pkt). Ponadto siódme miejsce zajęła Kornelia Łodzińska, a dziesiąte, debiutująca tego dnia Klara Suseł - 4-letnia córka trenera Damiana Susła.

Chłopcy w tej samej kategorii również nie zawiedli. Złoto zdobył Marcel Kucharski (295 pkt), srebro Wiktor Kasielski (292 pkt), a brąz Wojciech Motała (282 pkt). W pierwszej dziesiątce uplasowali się również Marek Motała, Szymon Ferenc, Kornel Miroś i Borys Picon.

Wiktoria Kasielska to tryumfatorka kategorii do lat 15. Drugą lokatę zajęła Amelia Łodzińska, a najniższy stopień podium przypadł Julii Piskorz z Talentu Wrocław. Wśród chłopców zwyciężył Piotr Chodor ze Śląska Wrocław (290 pkt), a tuż za nim był Patryk Siatkowski z LKS Polwicy Wierzbno (274 pkt). Brąz zgarnęli gospodarze z Talentu Wrocław. Dwóch najlepszych piętnastolatków z klubu z gminy Domaniów nie startowało. Florian Dąbek i Tymoteusz Biadalski przebywają na zgrupowaniu kadry narodowej w Zakopanem.

Drużynowo LKS Polwica Wierzbno jest na pierwszym miejscu przed Śląskiem Wrocław i Talentem Wrocław.

(KT)

Udany turniej i wyróżnienie

SIATKÓWKA
Sukces

Młodzież IM Faurecia Volley Jelcz-Laskowice ma się czym chwalić. Dwóch zawodników znów zostało powołanych do kadry Dolnego Śląska

Kadra wojewódzka rocznika 2008, prowadzona przez trenera z Jelcza-Laskowic Krzysztofa Pilawę zajęła trzecie miejsce w Turnieju Nadziei Olimpijskich w Policach. Dolnoślązacy rywalizowali tam z ośmioma innymi województwami.

W czternastoosobowej reprezentacji wystąpiło dwóch młodych siatkarzy IM Faurecia Volley Jelcz-Laskowice - Błażej Ślusarz i Mikołaj Bałowski. Podczas zmagań zwyciężyli w trzech z czterech meczów. Ponadto Mikołaj Bałowski jako jedyny siatkarz z Dolnego Śląska został wyróżniony miejscem wśród trzynastu najlepszych graczy turnieju. Wychowanek jelczańsko-laskowickiego „Volleya" weźmie teraz udział w zgrupowaniu naborowym PZPS w Centralnym Ośrodku Przygotowań Olimpijskich w Spale.

(KT)

fot. arch. klubu

Mikołaj Bałowski i Błażej Ślusarz (w środku) z trenerami Krzysztofem Janczakiem i Krzysztofem Pilawą

STRZELECTWO
Wyniki

Deszcz nie przeszkodził

W Parku Strzeleckim „Matczyna Góra" odbyły się zawody o puchar burmistrza Jelcza-Laskowic

Pomimo niesprzyjające pogody, frekwencja dopisała. W rywalizacji wzięło udział ponad 50 uczestników. Odprawę zapoznającą z regulaminem oraz zasadami bezpieczeństwa na strzelnicy przeprowadził kierownik zawodów Piotr Pliszczak oraz sędzia główny Adam Porębski.

W kategorii juniorów młodszych zwyciężył Oskar Pliszczak. Na drugim miejscu była Paulina Antos, a na trzecim Kamila Krawców. Wśród juniorów najlepiej spisał się Mikołaj Tarnowski, który pokonał Andrzeja Antosa i Patryka Kalecińskiego. W strzelaniu seniorów (członków LOK) na najwyższym stopniu podium stanął Karol Kawałko, ale tuż za nim uplasowali się Kamil Kłeczek i Ewelina Pliszczak. Walczyli też seniorzy niezrzeszeni. W tym przypadku wygrał Jacek Cholewa, a drugie miejsce zajęła Anna Cholewa.

Nadzór nad bezpieczeństwem dzieci i młodzieży sprawowali doświadczeni członkowie LOK: Adam Krawców, Agnieszka Śledzińska i Karol Kawałko.

fot. arch. Jacka Mikołajczyka

Uczestnicy zawodów wraz z organizatorami

- Uczestnicy w kategorii juniorów młodszych i juniorów za systematyczne uczestnictwo w zawodach mają możliwość zdobycia odznaki sprawności obronnej LOK, które wręczane są po podsumowaniu współzawodnictwa rocznego - przypomina Jacek Mikołajczyk z zarządu LOK. - Osiągający najwyższe wyniki są wyróżniani nagrodami rzeczowymi fundowanymi przez UMiG w Jelczu-Laskowicach. Udział w zawodach strzeleckich jest przejawem aktywności społecznej. Młodzi strzelcy, którzy systematycznie podchodzą do rywalizacji, otrzymują zaświadczenia do szkoły, które są brane pod uwagę przy wystawianiu oceny ze sprawowania. Praca członków LOK zaangażowanych w organizację zawodów jest w całości społeczna. Wyniki osiągane przez młodzież i jej liczny udział w zawodach napawają optymizmem i są potwierdzeniem, że wykonana przez nas praca przynosi właściwe efekty sportowe i wychowawcze. W imieniu zarządu, wszystkim, którzy swoim zaangażowaniem przyczynili się do sprawnego i bezpiecznego przeprowadzenia imprezy serdecznie dziękuję.

Następne zawody odbędą się w sobotę 3 czerwca o godz. 10.00.

(KT)

eprasa.pl 7453d0aa3e

PIŁKA NOŻNA

IV liga

MGKS „Moto-Jelcz” Oława - LKS „Foto-Higiena” Gać 1:0

Zwycięski gol stopera

Główka Artura Łuczkiewicza przesądziła o wygranej „Moto-Jelcza” w derbowym pojedynku

1:0 - ARTUR ŁUCZKIEWICZ (W 78 MIN.)

OŁAWA

3 MAJA 2023. STADION OCKF PRZY UL. SPORTOWEJ. WIDZÓW OK. 200.

SĘDZIOWALI

JAKUB KWINTO - ARBITER GŁÓWNY, A WSPOMAGALI GO ASYSTENCI - PAWEŁ STAWICKI I KONRAD JAWORSKI (WSZYSCY KS WROCŁAW).

CZERWONA KARTKA

SEBASTIAN JAROSZYŃSKI (ZA DWIE ŻÓŁTE).

ŻÓŁTE KARTKI

WALDEMAR GANCARCZYK, MATEUSZ GANCARCZYK, SEBASTIAN JAROSZYŃSKI, ARTUR ŁUCZKIEWICZ, JANUSZ GANCARCZYK I MATEUSZ BIEGAŃSKI (ASYSTENT TRENERA „MOTO-JELCZA”) ORAZ PAWEŁ BUJAKIEWICZ, MICHAŁ HAWRYŁO I TRENER KRYSTIAN PIKAUS.

MGKS „MOTO-JELCZ” OŁAWA

FLORCZYK (60 LUBECKI) - KANIEWSKI, ŁUCZKIEWICZ, SKORŁUTOWSKI, M.GANCARCZYK - DOBKOWSKI, P.KOHUT, W.GANCARCZYK, STAROŃ (87 MAKHATCHASHVILI), J.GANCARCZYK (83 R.KOHUT) - JAROSZYŃSKI (72 ZATORSKI).

LKS „FOTO-HIGIENA” GAĆ

STITOU - DOBROWOLSKI (83 VASYL PASICHNYK), HAWRYŁO, FITAS, ORZECHOWSKI - BUJAKIEWICZ, VOLODYMYR PASICHNYK, SHVETS, TARNOV, DRACZYŃSKI (78 LAPTSAI) - KACZMAR.

Lokalne derby miały znaczenie dla obu drużyn, które w dalszym ciągu walczą o utrzymanie w IV lidze. W lepszej sytuacji był oławski „Moto-Jelcz”, który zajmował szóste miejsce w tabeli, a „Foto-Higiena” była na pozycji spadkowej.

Pierwszą okazję do strzelenia gola mieli goście. W 6 minucie Iegor Tarnov główkował niecelnie po dośrodkowaniu Pawła Bujakiewicza. Oławianie po raz pierwszy zagrozili bramce Amina Stitou w 23 minucie, gdy Janusz Gancarczyk wyłożył piłkę swojemu bratu Mateuszowi na 10 metrze, ale najmłodszy z braci Gancarczyków uderzył nad poprzeczką. Dużo szczęścia mieli podopieczni Krystiana Pikausa w 39 minucie. Mateusz Dobkowski przedarł się pod pole karne i podał do Janusza Gancarczyka, którego strzał obronił bramkarz. Sebastian Jaroszyński w dobitce trafił w poprzeczkę, a Łukasz Staroń uderzył nad bramką.

W drugiej połowie gra się zaostrzyła, a sędzia coraz częściej sięgał po żółte kartki. To wywoływało ostre reakcje obu ławek rezerwowych. Żółtymi kartkami ukarano nawet trenera „Foto-Higieny” oraz asystenta trenera „Moto-Jelcza”. W 77 minucie żółty kartonik otrzymał również Sebastian Jaroszyński, który pięć minut wcześniej opuścił boisko, mając na koncie już jedną żółtą kartkę.

W 49 minucie Mateusz Fitas wybił piłkę spod nóg szarżującego Mateusza Dobkowskiego. Po chwili Iegor Tarnov strzelił z rzutu wolnego, a interweniujący bramkarz Radosław Florczyk doznał uraz uda i po chwili musiał opuścić boisko. Inicjatywę przejęli przyjezdni, którzy coraz częściej gościli pod bramką Bartosza Lubeckiego. W 66 minucie rajd Damiana Draczyńskiego został powstrzymany przez wybiegnięcie bramkarza „Moto-Jelcza”. Po chwili arbiter dopatrzył się faulu na zawodniku „Foto-Higieny” w polu karnym i wskazał na wapno. Tarnov fatalnie przestrzelił rzut karny.

Jacek Polasz

Artur Łuczkiewicz (w białej koszulce z numerem 22) nadbiega do dośrodkowania Waldemara Gancarczyka i za chwilę strzeli zwycięskiego gola

Oławianie przetrzymali napór gości i w 78 minucie zdołali zdobyć zwycięskiego gola. Stało się to po rzucie rożnym wykonywanym przez Waldemara Gancarczyka i główce Artura Łuczkiewicza.

Po meczu trener Krystian Pikaus nie krył zdenerwowania: - *Przegraliśmy, chociaż mieliśmy sytuacje podbramkowe i nie wykorzystaliśmy rzutu karnego. To był typowy mecz derbowy, w którym kto strzeli pierwszy gola, ten wygrywa. Oława zdobyła gola, wygrała mecz i jest teraz bliżej utrzymania w IV lidze. A my kolejny raz nie wykorzystujemy okazji na wygraną. Strzelamy w meczach dużo bramek, a w końcówkach tracimy przewagę. Tak dalej być nie może”.*

JACEK POLASZ
sport@gazeta.olawa.pl

PIŁKA NOŻNA

IV liga

LKS „Foto-Higiena” Błyskawica Gać - KP „Słowianin” Wolibórz 3:3

Czerwony remis z liderem

Podopieczni Krystiana Pikausa po emocjonującym pojedynku z liderem, mają już tylko matematyczne szansę na utrzymanie się w gronie czwartoligowców

1:0 - MICHAŁ KACZMAR (W 13 MIN.)
2:0 - VLADYSLAV SHVETS (40, Z RZUTU KARNEGO)
2:1 - WOJCIECH SZUBA (45+, Z RZUTU KARNEGO)
3:1 - MICHAŁ KACZMAR (53)
3:2 - CAIQUE (67)
3:3 - OLEKSII FATIANOV (75)

GAĆ

6 MAJA 2023 ROKU. STADION GMINNY. WIDZÓW OK. 150.

ŻÓŁTE KARTKI

ŁUKASZ ORZECHOWSKI (W 26 MIN.), MICHAŁ WOJTAL (37), TYTUS DATA (39), VOLODYMYR PASICHNYK (45+), DAMIAN DRACZYŃSKI (55), IEGOR TARNOV (60), PIOTR GORCZYCA (63), MATEUSZ FITAS (71), IEGOR TARNOV (80), ILYA RADKEVICH (89), ŁUKASZ ORZECHOWSKI (90+) - WSZYSCY ZA FAULE ORAZ VASYL PASICHNYK (90+) ZA KRYTYKĘ ORZECZEŃ SĘDZIEGO.

Sędzia Jakub Kwinto w końcówce meczu ze „Słowianinem” Wolibórz, wyrzucił najpierw z boiska Iegora Tarnova, a w doliczonym czasie gry czerwoną kartkę obejrzał Łukasz Orzechowski

CZERWONE KARTKI

IEGOR TARNOV (W 80 MIN.) ORAZ ŁUKASZ ORZECHOWSKI (90+) - OBAJ ZA DWIE ŻÓŁTE.

SĘDZIOWALI

JAKUB KWINTO Z WROCŁAWIA - GŁÓWNY ARBITER, ORAZ ASYSTENCI LINIOWI - PAWEŁ STAWICKI ORAZ MARCIN DOBUSZEWSKI (KS DZPN WROCŁAW).

LKS „FOTO-HIGIENA”

STITOU - DOBROWOLSKI (80 RADKEVICH), FITAS, HAWRYŁO, ORZECHOWSKI - BUJAKIEWICZ, VO. PASICHNYK, SHVETS, DRACZYŃSKI (65 VA. PASICHNYK) - TARNOV, KACZMAR

KP „SŁOWIANIN”

BRANDL - WOJTAL, BARSKI, KIERKIEWICZ, DATA (46 GORCZYCA) - BURYŁO, CAIQUE, SZUBA, SZCZEPANIAK - ALEFE (58 FATIANOV), BOŃKOWSKI (87 KAMIŃSKI)

W 13 minucie Iegor Tarnov uderzył z 15 metrów na bramkę Szymona Brandla, który odbił piłkę przed siebie, a Michał Kaczmar z 4 metrów dobił pod poprzeczkę bramki gości. 7 minut później Caique strzelał z 25 metrów - tuż nad poprzeczką. W 35 minucie Kaczmar z lewego skrzydła podał na 8 metr do Tarnowa, ale ten spudłował. 5 minut później w bocznej strefie pola karnego sfaulowany został Damian Draczyński, sędzia wskazał na 11 metr, a rzut karny na gola zamienił Vladyslav Shvets. W 43 minucie Tarnov huknął z rzutu wolnego na 20 metrze w słupek bramki Brandla. W doliczonym czasie pierwszej połowy po rzucie rożnym, zawodnik Foto-Higieny zagrał piłkę ręką we własnym polu karnym i sędzia podyktował rzut karny, wykorzystany chwilę później przez Wojciecha Szubę.

W 53 minucie Łukasz Orzechowski z lewego skrzydła dośrodkował w pole karne, piłkę chciał złapać golkiper Słowianina, ale ta mu odskoczyła pod nogi Kaczmara, który zaliczył trafienie. 12 minut później po strzale Kaczmara, bramkarz gości wybił na róg. Caique dośrodkował i piłka wpadła do bramki Amina Stitou. 8 minut później za sprawą Oleksiia Fatianova mieliśmy remis. Po chwili po rzucie rożnym głową z 8 metrów Caique uderzył w poprzeczkę bramki Stitou. W 80 minucie sędzia Jakub Kwinto pokazał drugą żółtą i w konsekwencji czerwoną kartkę Iegorowi Tarnovowi. 8 minut później z 16 metrów huknął Vasyl Pasichnyk, ale górą był golkiper przyjezdnych. W doliczonym czasie gry boisko z czerwoną kartką w następstwie dwóch wcześniejszych napomnień opuścił Łukasz Orzechowski, Obie czerwone kartki wzbudziły duże kontrowersje na murawie, a po ostatnim gwizdku przy ławkach rezerwowych zrobiło się gorąco. Ostatecznie jednak wszystko skończyło się spokojnie.

DOMINIK CZERENDA
sport@gazeta.olawa.pl

PIŁKA NOŻNA

IV liga

MGKS „Moto-Jelcz” Oława - MKS „Piast” Żmigród 1:1

Remis, ale pozostał niedosyt

Jeden punkt wywalczony z wyżej notowanym rywalem jest cenny, zwłaszcza że w dalszym ciągu oławianie nie mogą być pewni utrzymania się w lidze

1:0 - ARTUR ŁUCZKIEWICZ (W 65 MIN.)
1:1 - MARCIN GOŁĘBIOWSKI (76 - Z KARNEGO)

OŁAWA

7 MAJA 2023. STADION OCKF PRZY UL. SPORTOWEJ. WIDZÓW OK. 150.

SĘDZIOWALI

PIOTR KLASKA - ARBITER GŁÓWNY, A WSPOMAGALI GO ASYSTENCI - KRZYSZTOF DOSZCZECZKO I MATEUSZ ROZMUS (WSZYSCY KS LEGNICA).

ŻÓŁTE KARTKI

JAKUB SKORŁUTOWSKI I ŁUKASZ STAROŃ ORAZ MATEUSZ ŻYTKO, PATRYK SZYMAŃSKI I ŁUKASZ SZTYLKA.

MGKS „MOTO-JELCZ” OŁAWA

LUBECKI - KANIEWSKI, SKORŁUTOWSKI, ŁUCZKIEWICZ, WALIŚ - DOBKOWSKI, P.KOHUT, W.GANCARCZYK, STAROŃ, MAKHATCHASHVILI - ZATORSKI.

MKS „PIAST” ŻMIGRÓD

ZABIELSKI - CHOUWER, ŻYTKO, SZYMAŃSKI, MAKSYMENKO - DYR, SZTYLKA, ŁUKASZEWSKI (54 SOŁTYŃSKI), JARCZAK (63 ANTOCHÓW), MAJBRODA - GOŁĘBIOWSKI.

Przed miesiącem obie drużyny grały w Oławie w finale Pucharu Polski na szczeblu okręgu wrocławskiego. Wówczas lepszą okazała się ekipa ze Żmigrodu, która wygrała 2:1. Później „Piast” uległ rezerwie „Miedzi” Legnica 2:3 w półfinale wojewódzkim.

Jacek Polasz

Luka Makhatchashvili (w białej koszulce) miał duży udział w wywalczonym remisie z „Piastem”

W drużynie „Moto-Jelcza” zabrakło kilku zawodników. Z powodu kontuzji nie mogli grać: Radosław Florczyk, Michał Pluciński i Daniel Pawlak. Za kartki pauzowali: Janusz Gancarczyk i Sebastian Jaroszyński, a Mateusz Gancarczyk wyjechał za granicę. Dodatkowo w niedzielnym meczu nie było trenera Zbigniewa Smółki, który jest po operacji kolana.

W pierwszej połowie goście częściej znajdowali się pod oławską bramką. W 3 minucie Tobiasz Jarczak strzelił obok bramki, a w rewanżu gospodarze przeprowadzili składną akcję. Waldemar Gancarczyk podał do Mateusza Dobkowskiego, który odegrał do Filipa Zatorskiego, a ten uderzył obok bramki. Po chwili Marcin Gołębiowski nie trafił w piłkę, będąc blisko oławskiej bramki. Ten sam zawodnik przeprowadził akcję zakończoną strzałem w 24 minucie, ale Bartosz Lubecki sparował na rzut rożny.

W 65 minucie wielką radość oławskim kibicom sprawił Artur Łuczkiewicz, strzelając z około 8 metrów do siatki. Dziesięć minut później w polu karnym sfaulowano Marcina Gołębiowskiego, a sędzia wskazał na „wapno”. Egzekutorem jedenastki był sam poszkodowany. Goście nie zamierzali poprzestać na tym wyniku, bo w razie wygranej mieli jeszcze realne szanse na wyprzedzenie „Słowianina” i „Lechii” w walce o mistrzostwo IV ligi i prawo gry w barażu o awans do III ligi. W 80 minucie rezerwowy Adam Antochów trafił w poprzeczkę, a piłka odbiła się jeszcze przed linią bramkową. W końcówce Bartosz Lubecki wygrał pojedynek z Marcinem Gołębiowskim.

JACEK POLASZ
sport@gazeta.olawa.pl

eprasa.pl 7453d0aa3e

LZS „Skałki” Stolec - LKS „Sokół” Marcinkowice 1:3
LKS „Sokół” Marcinkowice - LKS „Galakticos” Solna 2:3

Wygrana w Stolcu i porażka z Solną

PIŁKA NOŻNA
IV liga

W minionym tygodniu rozegrano dwie serie czwartoligowych zmagań, a do końca sezonu pozostały już tylko trzy kolejki

W środę 3 maja drużyna „Sokoła” Marcinkowice zmierzyła się na wyjeździe z outsiderem tegorocznych rozgrywek. Jesienią pojedynek pomiędzy tymi zespołami zakończył się zwycięstwem podopiecznych Marcina Krzykowskiego 7:1. Tym razem marcinkowiczanie także wygrali, ale zaledwie 3:1, choć mieli wiele okazji do podwyższenia wyniku. „Skałki” znacznie odbiegają poziomem od pozostałych zespołów w IV lidze, więc jedyną niewiadomą w tym meczu był rozmiar zwycięstwa „Sokoła”.

Już w pierwszej połowie piłkarze „Sokoła” zmarnowali wiele sytuacji podbramkowych, a gospodarze mieli jedną okazję i to zakończoną celnym strzałem Dawida Kuriaty w 19 minucie. Po przerwie goście nadal atakowali, czego efektem są trzy bramki. W 56 minucie wyrównał Krzysztof Bialik, który dopiero co wszedł na boisko. Na prowadzenie wyprowadził przyjezdnych Adrian Pytlik w 67 minucie, a wynik ustalił Kamil Ograbek w 84 minucie.

***

LKS „SOKÓŁ” MARCINKOWICE
WENCEL - MOSEVYCH, OGRABEK, MARSZAŁEK, NOWICKI (74 OLANIN) - OBERC (82 JANKOWSKI), SPIROV (88 FICOŃ), WROŃSKI (90 MATYSIAK), YEVTUSHENKO (52 BIALIK), SOBIERAJ - PYTLIK.

*

W sobotę 6 maja „Sokół” podejmował w Marcinkowicach „Galakticos” Solna, który nadal walczy o utrzymanie się w lidze. Gospodarze już wcześniej pogodzili się z degradacją do klasy okręgowej, ale jak zapowiadał trener Marcin Krzykowski będą chcieli jeszcze urwać punkty drużynom z górnej części tabeli.

Pierwsza połowa zakończyła się prowadzeniem gości 1:0 po trafieniu Karola Danielika. Na początku drugiej Mikołaj Kuc podwyższył na 2:0. Wówczas świetnie zagrali gospodarze. Najpierw kontaktowego gola zdobył Krzysztof Bialik w zamieszaniu podbramkowym po dośrodkowaniu Roberta Sobieraja. Wyrównał Vitalij Yevtushenko w 77 minucie, kończąc akcję Krzysztofa Bialika. W 81 minucie zwycięskiego gola dla gości strzelił Rafał Rybiński, były zawodnik „Sokoła”.

Mecz mógł się podobać kibicom, bo był szybki i zacięty. Akcje przenosiły się od bramki do bramki. Galaktyczni trafili dwa razy w słupek, a gospodarze mieli po jednym trafieniu w słupek i poprzeczkę.

***

LKS „SOKÓŁ” MARCINKOWICE
WENCEL - MOSEVYCH (68 JANKOWSKI), OGRABEK, MARSZAŁEK (86 FICOŃ), NOWICKI (85 OLANIN) - OBERC (70 YEVTUSHENKO), SPIROV (85 MATYSIAK), WROŃSKI, BIALIK, SOBIERAJ - PYTLIK.

(POL)

Jacek Polasz

Krzysztof Bialik (przy piłce) strzelił po jednym golu „Skałkom” i „Galakticosowi”

Tabela IV ligi - grupa wschodnia

Wyniki XXVI kolejki, rozgrywanej 3 maja

Moto-Jelcz - Foto-Higiena 1:0, Skałki - Sokół 1:3, Piast Ż. - Orzeł 3:1, Bielawianka - Polonia/Stal 1:2, Lechia - Piast Nowa Ruda 0:1, Zamek - Polonia T. 0:2, Galakticos - Górnik 3:4, Słowianin - Barycz 2:3.

Wyniki XXVII kolejki, rozgrywanej 6-7 maja

Foto-Higiena - Słowianin 3:3, Moto-Jelcz - Piast Ż. 1:1, Sokół - Galakticos 2:3, Barycz - Skałki 5:1, Górnik - Zamek 3:0, Polonia T. - Lechia 1:4, Piast Nowa Ruda - Bielawianka 0:0, Polonia/Stal - Orzeł 1:3.

MIEJSCE DRUŻYNA	ZWYCIĘSTWA	REMISY	PORAŻKI	PUNKTY	BRAMKI
1. SŁOWIANIN WOLIBÓRZ	18	6	3	60	69:27
2. LECHIA DZIERŻONIÓW	16	8	3	56	59:28
3. PIAST ŻMIGRÓD	16	7	4	55	50:23
4. POLONIA/STAL ŚWIDNICA	14	6	7	48	50:36
5. PIAST NOWA RUDA	14	5	8	47	33:26
6. MOTO-JELCZ OŁAWA	**13**	**7**	**6**	**46**	**41:24**
7. GALAKTICOS SOLNA	12	6	9	42	43:38
8. BARYCZ SUŁÓW	12	6	9	42	51:31
9. ORZEŁ ZĄBKOWICE ŚL.	10	10	7	40	44:39
10. FOTO-HIGIENA GAĆ	**10**	**6**	**11**	**36**	**66:52**
11. GÓRNIK WAŁBRZYCH	10	4	12	34	38:50
12. POLONIA TRZEBNICA	6	8	13	26	42:54
13. BIELAWIANKA BIELAWA	6	7	14	25	39:54
14. SOKÓŁ MARCINKOWICE	**7**	**3**	**17**	**24**	**45:64**
15. ZAMEK KAMIENIEC ZĄBKOWICKI	2	3	22	9	27:82
16. SKAŁKI STOLEC	1	4	22	7	27:96

*

W XXVIII kolejce, rozgrywanej w sobotę 13 maja maja, o godzinie 15.00 „Skałki” Stolec podejmą „Foto-Higienę” Gać, a w niedzielę 14 maja, o godzinie 17.00 „Zamek” Kamieniec Ząbkowicki zagra z „Sokołem” Marcinkowice, a „Słowianin” Wolibórz zmierzy się z „Moto-Jelczem” Oława. **(DCZ)**

Stal-Fox „Orzeł” Marszowice – KS „Zenit” Międzybórz 1:4

Nie sięgnęli „Zenitu”

PIŁKA NOŻNA
klasa „O”

Lider z Międzyborza okazał się za mocny dla podopiecznych trenera Jacka Imianowskiego

Początkowo więcej z gry mieli marszowiczanie. Zza szesnastki kąśliwie uderzył Łukasz Kucyniak, golkiper przyjezdnych Grzegorz Kubiszyn odbił futbolówkę, a dobitka Kucyniaka przeleciała obok słupka. Po chwili zakotłowało się w polu karnym międzyborzan, ale napastnicy miejscowych Radosław Florek i Tomasz Rudolf nie zareagowali w odpowiednim momencie i obrońcy zażegnali niebezpieczeństwo. W kolejnej akcji blisko powodzenie był Rudolf, jednak trafił w bramkarza z bliskiej odległości. Z biegiem czasu do głosu zaczęli dochodzić podopieczni trenera Mariusza Bełkowskiego. Piotr Kotwa uwolnił się spod opieki obrońców, wpadł w pole karne, jednak przegrał pojedynek sam na sam z Piotrem Orłowskim. Kotwa zrehabilitował się w 22 minucie – w zamieszaniu podbramkowym wepchnął piłkę do siatki, otwierając rezultat spotkania. Do przerwy wynik już nie zmienił się. Zaraz po zmianie stron ponownie błysnął Kotwa. Wykorzystał niefrasobliwość defensywy oraz bramkarza „Orła” i efektownym lobem podwyższył na 2:0 dla „Zenitu”. W 56 minucie trzeciego gola dla gości z powiatu oleśnickiego strzelił Filip Szczypkowski, po dośrodkowaniu z lewego skrzydła. Trzy minuty później obrońca przyjezdnych zagrał piłkę ręką w obrębie szesnastki i arbiter Piotr Paluch wskazał na „wapno”. Skutecznym egzekutorem jedenastki był Florek. Wydawało się, że miejscowi ruszą do ataku. Stało się jednak inaczej. W 72 minucie kapitan „Zenitu” Szymon Rusiecki trafił do siatki, wykorzystując dośrodkowanie z lewej strony. Podłamani zawodnicy „Orła” nie byli już w stanie skutecznie odpowiedzieć.

TN

„Orzeł” Marszowice (w niebieskich trykotach) nie sprostał liderowi wrocławskiej „okręgówki” - „Zenitowi” Międzybórz

STAL-FOX „ORZEŁ” MARSZOWICE:
ORŁOWSKI – KOSSAKOWSKI, GROCHOWSKI, SIEKANOWICZ (57 PYCH) – MUSIAŁ, DUTKA (80 SKORUPA), OKOŃ, MIKŁA – FLOREK (75 KIEŁCZ), RUDOLF, KUCYNIAK (71 OLENKIEWICZ).

KS „ZENIT” MIĘDZYBÓRZ:
KUBISZYN – CZECH, KORCIK, KLUZIAK, RUSIECKI (85 BEDNAREK) – MALOLEPSZY (80 SZUTIAK), JENDRYCA (69 KAWKA), A. SZCZYPKOWSKI, F. SZCZYPKOWSKI (80 MONDZELEWSKI), KOTWA (78 PUTOWSKI) - KARGA.

Bramki: RADOSŁAW FLOREK (W 59 MIN. – Z KARNEGO) – DLA GOSPODARZY, A DLA GOŚCI – PIOTR KOTWA – DWIE (28 I 48) ORAZ FILIP SZCZYPKOWSKI (56) I SZYMON RUSIECKI (72).

(TN)

Klasa „A” seniorów

Wyniki XXIII kolejki, z 3/6-7 maja, grupa III

Skra - Czarni J-L 2:5 (bramki dla „Czarnych” zdobyli: Michał Żurawski - 2, Konrad Witek, Patryk Szczebelski oraz Mateusz Stawarz), Polonia Miłoszyce - WKS Wilczyce 1:2 (bramkę dla „Polonii” zdobył Piotr Wyrzykowski), KS Łozina - Długołęka 2000 1:1, Wiwa - Widawa Bierutów 1:0, Czarni Chrząstawa - KS Brochów 2:2, Perła - Widawa Kiełczów 2:3, Borowianka - Dąb 1:5, LZS Zbytowa - Polonia Wrocław 0:4.

TABELA PO XXIII KOLEJCE:

1. WIWA GOSZCZ	23	62	125:29
2. CZARNI J-L	**23**	**61**	**116:42**
3. CZARNI CHRZĄSTAWA	23	46	54:41
4. WIDAWA BIERUTÓW	23	45	82:29
5. KS BROCHÓW	23	39	50:53
6. PERŁA WĘGRÓW	23	37	68:63
7. WIDAWA KIEŁCZÓW	23	35	59:46
8. KS ŁOZINA	23	34	56:38
9. DĄB DOBROSZYCE	23	33	64:39
10, WKS WILCZYCE	23	32	55:82
11. POLONIA MIŁOSZYCE	**23**	**30**	**43:50**
12. DŁUGOŁĘKA 2000	23	25	47:58
13. SKRA WOJNOWICE	23	24	44:70
14. POLONIA WROCŁAW	23	23	43:59
15. BOROWIANKA BOROWA	23	7	34:107
16. LZS ZBYTOWA	23	0	14:148

*

W następnej XXIV kolejce, rozgrywanej, w sobotę 13 maja, o godzinie 15.00 Długołęka 2000 podejmie „Polonię” Miłoszyce, a o 17.00 „Czarni” Jelcz-Laskowice zmierzą się z „Czarnymi” Chrząstawa.

Grupa IV
Wyniki XXIII kolejki, z 6-7 maja

Burza - Kwarcyt 8:1 (bramki dla „Burzy” zdobyli: Michał Gałaszewski - 4, Dawid Baraniec - 2, Adam Ferkaluk oraz Andrzej Pajda), FMS Strzelin - Rapid 2:3 (bramki dla „Rapidu” zdobyli: Michał Mossoń - 2, Karol Kądziołka), Wicher - Sokół II 2:3 (bramki dla „Sokoła” II zdobyli: Łukasz Pańkowski, Mateusz Szeląg oraz Jakub Jakobsze), Polonia Jaksonów - Esthetic 4:2, KS Żórawina - Energetyk 0:0, Lider - Świteź 1:0, Nefryt - Polonia Jaszowice 2:0, Korona - Kolektyw 2:2.

TABELA:

1. BURZA BYSTRZYCA	**22**	**62**	**89:21**
2. POLONIA JASZOWICE	23	51	86:38
3. KOLEKTYW RADWANICE	23	47	86:36
4. KS ŻÓRAWINA	23	46	51:23
5. ENERGETYK SIECHNICE	23	44	56:36
6. POLONIA JAKSONÓW	23	41	75:40
7. FMS STRZELIN	23	32	42:47
8. ESTHETIC LUDÓW ŚL.	23	31	47:62
9. KORONA PĘCZ	23	31	44:50
10. NEFRYT JORDANÓW ŚL.	23	29	41:63
11. SOKÓŁ II MARCINK.	**23**	**28**	**37:57**
12. KWARCYT JEGŁOWA	23	24	41:75
13. RAPID DOMANIÓW	**23**	**22**	**42:69**
14. LIDER BORÓW	23	17	32:57
15. WICHER DOMASŁAW	23	17	30:68
16. ŚWITEŹ WIĄZÓW	22	7	24:81

*

W następnej XXIV kolejce, rozgrywanej w piątek 12 maja, o godzinie 18.30 „Rapid” Domaniów podejmie KS Żórawinę, w sobotę 13 maja, o godzinie 17.00 „Kolektyw” Radwanice zagra z „Burzą” Bystrzyca, a w niedzielę 14 maja, o godzinie 11.00 „Sokół” II Marcinkowice zmierzy się z „Koroną” Pęcz.

(DCZ)

Klasa „O” seniorów

Wyniki XXIV kolejki, rozgrywanej w 6 i 7 maja

Stal-Fox „Orzeł” Marszowice - KS „Zenit” Międzybórz 1:4

MKS „Pogoń” Oleśnica - KS „Strzelinianka” 0:7

SKS „Pogoń” Syców - MKP Wołów 0:7

KS „Pogoń” Miękinia - GKS Kobierzyce 0:1

LKS „Błysk” Kuźniczysko - GKS „Oleofarm” Mirków 3:0

WKS Wierzbice - LZS „Bresna” Brzeźno 4:0

OKS „Orzeł” Pawłowice - MKP „Wratislavia 0:0

OKS „Piast” Żerniki – KS „Polonia” Bielany Wr. 2:2

TABELA PO XXIV KOLEJCE

1. ZENIT MIĘDZYBÓRZ	24	66	113:29
2. WKS WIERZBICE	24	53	88:33
3. BŁYSK KUŹNICZYSKO	23	46	82:33
4. GKS MIRKÓW	24	43	95:36
5. POLONIA BIELANY WR.	24	42	99:48
6. MKP WOŁÓW	24	42	79:40
7. ORZEŁ PAWŁOWICE	24	42	70:40
8. WRATISLAVIA	24	41	71:41
9. POGOŃ OLEŚNICA	24	37	77:66
10. ORZEŁ MARSZOWICE	**24**	**37**	**90:48**
11. BRESNA BRZEŹNO	24	37	76:52
12. STRZELINIANKA	24	35	53:39
13. POGOŃ SYCÓW	24	17	44:89
14. PIAST ŻERNIKI	24	14	41:64
15. GKS KOBIERZYCE	24	6	18:197
16. POGOŃ MIĘKINIA	24	0	8:249

***

W następnej kolejce, w sobotę 13 maja, Stal-Fox „Orzeł” Marszowice zagra na wyjeździe z „Wratislavią”. Początek meczu na wrocławskim boisku przy ul. Gitarowej 1 o godz. 15.00. **(TN)**

eprasa.pl 7453d0aa3e

PIŁKA NOŻNA

Klasa „B”

Zbliża się koniec sezonu

Coraz bliżej ostatecznych rozstrzygnięć w poszczególnych grupach „Bundesligi”

Lider grupy IV - LZS Solniki Małe, nie zwalnia tempa i umocnił się na prowadzeniu w tabeli. Zalesie Wójcice i Pogoń Kopalina tracą już sześć punktów do pierwszej lokaty. Burza Dębina i Piast Miłocice nie wywalczyli ani jednego punktu w dwóch ostatnich kolejkach. Szczególnie dotkliwa jest porażka miłociczan z Piastem Nadolice, która sprawiła zmianę na ostatnim miejscu w tabeli.

W grupie V zwycięstwa odniosły trzy czołowe drużyny, które rywalizują o awans do klasy „A”. W najlepszej sytuacji są Błękitni Siedlce, którzy mają pięć punktów przewagi nad Koroną Osiek, a sześć nad Burzą-Dombud Chwalibożyce. Do końca sezonu pozostało pięć kolejek i między tymi drużynami rozstrzygnie się awans.

Grupa IV

Wyniki z 30 kwietnia

BURZA DĘBINA - ZALESIE WÓJCICE 0:4

Gole: Marek Kłodziński - 2, Przemysław Krzesiński i Leon Żydowski.

POGOŃ KOPALINA - WKS KĄTNA 1:3

Bramka dla Pogoni: Andrzej Krzewski.

PIAST MIŁOCICE - PIAST NADOLICE 2:3

Dwa gole dla Piasta zdobył Krzysztof Jurewicz.

WIDAWA GR. - KP 99 ŚLIWICE 3:0 (VO)
UKS KIEŁCZÓW - LZS SOLNIKI M. 1:7
BŁĘKITNI KRZECZYN - KS GRĘBOSZYCE 2:5

Wyniki z 7 maja

ZALESIE WÓJCICE - WIDAWA GR. 5:0

Gole: Krzysztof Nowakowicz, Rafał Malitowski, Dawid Mularczyk, Przemysław Krzesiński i Artem Kołodko.

POGOŃ KOPALINA - UKS KIEŁCZÓW 3:0

Bramki: Kacper Rydzoń, Oleksandr Kashytskyi i Łukasz Lewandowski.

WKS KĄTNA - BURZA DĘBINA 6:1

Gol dla Burzy: Patryk Zasłonka.

KS GRĘBOSZYCE - PIAST MIŁOCICE 8:0
PIAST NADOLICE - LZS SOLNIKI M. 0:2
KP 99 ŚLIWICE - BŁĘKITNI KRZECZYN 2:3

TABELA PO XVII KOLEJCE

1. LZS SOLNIKI MAŁE	43	67:32
2. WKS KĄTNA	40	55:25
3. ZALESIE WÓJCICE	**37**	**57:16**
4. POGOŃ KOPALINA	**37**	**60:25**
5. WIDAWA GRĘDZINA	**33**	**54:41**
6. KS GRĘBOSZYCE	28	55:39
7. BŁĘKITNI KRZECZYN	25	47:47
8. BURZA DĘBINA	**13**	**34:59**
9. UKS ACADEMY KIEŁCZÓW	11	34:58
10. PIAST NADOLICE	10	29:73
11. KP 99 ŚLIWICE	9	34:64
12. PIAST MIŁOCICE	**7**	**19:67**

*

W niedzielę, 14 maja o godz.11.00, zagrają: Burza Dębina - Pogoń Kopalina, Widawa Grędzina - WKS Kątna, Piast Miłocice - KP 99 Śliwice, Błękitni Krzeczyn - Zalesie Wójcice.

Grupa V
Wyniki z 30 kwietnia

ZORZA NIEMIL - BŁĘKITNI SIEDLCE 1:3

Strzelcy: Marek Chowaniak - dla gospodarzy, a dla gości - Łukasz Rolka, Sebastian Kozina i Marcin Mazur.

KORONA OSIEK - RZEMIEŚLNIK 5:0

Gole: Rafał Dalecki i Piotr Walczak - po 2 oraz Mateusz Borsuk.

BURZA-DOMBUD - ORZEŁ ŚW.KATARZYNA 6:0

Bramki: Rafał Woźniak - 3, Damian Mazur, Mateusz Kuś i Oleksandr Skoba.

JANKOWIANKA - POLONIA GODZIK. 1:1

Strzelcy: Bartosz Konarski - dla Wierzbna, a dla Godzikowic - Kacper Saguła.

CZARNI SOBOCISKO - SPARTA WROCŁAW 2:2

Gole dla Czarnych: Marcel Chajdziony i Jarosław Wejerowski.

SZALUNA Z. - ZORZA ZABARDOWICE 0:3

Bramki: Vladyslav Bernatskyi, Vitalij Rakutskyi i Albert Zieliński.

Wyniki z 7 maja

BŁĘKITNI SIEDLCE - SZALUNA ZĘBICE 9:0

Gole: Sebastian Kozina - 4, Wojciech Suchojad i Bartłomiej Modliborski - po 2 oraz Marcin Mazur.

ZORZA NIEMIL - KORONA OSIEK 0:5

Bramki: Rafał Dalecki - 2, Paweł Zawiślak, Maciej Wróż i Marcin Bajsarowicz.

POLONIA GODZIK. - BURZA-DOMBUD 1:10

Strzelcy: Patryk Reder - dla miejscowych, a dla przyjezdnych - Mateusz Kuś - 4, Paweł Bekieszczuk i Karol Nikodem - po 2, Bartosz Trzebuniak i Bartosz Wysocki.

ZORZA ZABARDOWICE - JANKOWIANKA 4:1

Bramki: Szymon Banasiewicz - 2, Jakub Baran i Vitalij Rakutskyi - dla Zabardowic, a dla Wierzbna - Krzysztof Wiśniewski.

ORZEŁ ŚW.KATARZYNA - CZARNI S. 2:2

Gole dla Czarnych: Jarosław Wejerowski i Marcel Chajdziony.

SPARTA WROCŁAW - RZEMIEŚLNIK 10:0

TABELA PO XVII KOLEJCE

1. BŁĘKITNI SIEDLCE	**44**	**72:19**
2. KORONA OSIEK	**39**	**58:29**
3. BURZA-DOMBUD CHWALIB.	**38**	**71:18**
4. CZARNI SOBOCISKO	**29**	**43:34**
5. JANKOWIANKA WIERZBNO	**29**	**39:35**
6. ORZEŁ ŚWIĘTA KATARZYNA	26	41:39
7. SPARTA WROCŁAW	24	46:36
8. ZORZA ZABARDOWICE	**24**	**42:33**
9. ZORZA NIEMIL	**14**	**34:56**
10. POLONIA GODZIKOWICE	**10**	**32:57**
11. SZALUNA ZĘBICE	10	21:66
12. RZEMIEŚLNIK OŁAWA	**1**	**10:87**

*

W niedzielę, 14 maja o godz.11.00, zagrają: *Jankowianka - Błękitni, Czarni - Polonia, Rzemieślnik - Orzeł, Szaluna - Zorza Niemil; o godz.15.00: Korona - Sparta, a o godz.16.00: Burza-Dombud - Zorza Zabardowice.*

(POL)

I liga wojewódzka juniorów

Wyniki z 29/30 kwietnia

MOTO-JELCZ OŁAWA - BARYCZ SUŁÓW 7:0
GOLE: SEBASTIAN WYRZYKOWSKI, KAMIL SKRZYSZOWSKI I ALAN BURKIEWICZ - PO 2 ORAZ ALAN BACA.
PARASOL WROCŁAW - WKS ŚLĄSK WROCŁAW 2:3
POLONIA-STAL ŚWIDNICA - PIAST NOWA RUDA 1:0
ŚLĘZA WROCŁAW - GÓRNIK WAŁBRZYCH 0:1
BOBRZANIE BOLESŁAWIEC - ORZEŁ ZĄBKOWICE ŚLĄSKIE 4:2
PAUZOWALI: KARKONOSZE JELENIA GÓRA, OLYMPIC JUNIOR WROCŁAW I GÓRNIK POLKOWICE.

Wyniki z 6/7 maja

KARKONOSZE JELENIA GÓRA - MOTO-JELCZ OŁAWA 2:0
GÓRNIK POLKOWICE - ŚLĘZA WROCŁAW 0:3
ORZEŁ ZĄBKOWICE ŚLĄSKIE - POLONIA-STAL ŚWIDNICA 3:1
BARYCZ SUŁÓW - BOBRZANIE BOLESŁAWIEC 0:2
OLYMPIC JUNIOR WROCŁAW - WKS ŚLĄSK WROCŁAW 3:2
PAUZOWALI: PIAST NOWA RUDA, PARASOL WROCŁAW I GÓRNIK WAŁBRZYCH.

Mecz zaległy

MOTO-JELCZ OŁAWA - PIAST NOWA RUDA 5:1
BRAMKI DLA OŁAWIAN: MATEUSZ MOSSOŃ I ALAN BACA - PO 2 ORAZ KAROL LECH.

TABELA PO XXII KOLEJCE

1. ŚLĘZA WROCŁAW	44	72:25
2. POLONIA-STAL ŚWIDNICA	43	51:30
3. KARKONOSZE JELENIA GÓRA	42	60:25
4. GÓRNIK WAŁBRZYCH	38	56:33
5. GÓRNIK POLKOWICE	31	76:52
6. WKS ŚLĄSK WROCŁAW	31	53:29
7. MOTO-JELCZ OŁAWA	**27**	**38:38**
8. PARASOL WROCŁAW	22	31:34
9. ORZEŁ ZĄBKOWICE ŚLĄSKIE	19	50:62
10. BOBRZANIE BOLESŁAWIEC	17	32:69
11. PIAST NOWA RUDA	15	34:61
12. BARYCZ SUŁÓW	10	35:79
13. OLYMPIC JUNIOR WROCŁAW	4	19:70

*

W następnej kolejce, w niedzielę 14 maja o godz.10.00, juniorzy Moto-Jelcza zagrają w Oławie z Górnikiem Wałbrzych. **(POL)**

Piłkarskie nadzieje

Klasa okręgowa juniorów

WYNIKI Z 29/30 KWIETNIA
AP BRZEG DOLNY - POLONIA WROCŁAW 2:2
UKS SILESIA-GAJ - WKS ŚLĄSK II 6:2
BÓR OBORNIKI ŚL. - GKS MIRKÓW 0:14
FMS STRZELIN - UNIA WROCŁAW 1:3
SKRA WOJNOWICE - ORZEŁ PRUSICE 0:3 (VO)
TĘCZA BRZEZIA Ł. - LOTNIK T. 0:3 (VO)
GKS KOB. - POLONIA ŚRODA ŚL. 3:0 (VO)

WYNIKI Z 6 MAJA
LOTNIK TWARDOGÓRA - CZARNI J- L 3:5
BRAMKI DLA CZARNYCH: OSKAR WŁODARCZYK, ARTUR RYTWIŃSKI, PRZEMYSŁAW TRACZ, KONRAD WITEK I DAWID MARKOWSKI.
UNIA WROCŁAW - POLONIA WROCŁAW 0:4
UKS SILESIA-GAJ - AP BRZEG DOLNY 1:1
FMS STRZELIN - ORZEŁ PRUSICE 3:0 (VO)
GKS MIRKÓW - TĘCZA BRZEZIA Ł. 3:0 (VO)
POLONIA ŚRODA ŚL. - BÓR OBORNIKI 0:3 (VO)
MECZ ZALEGŁY
BÓR OBORNIKI ŚL. - SOKÓŁ M. 0:2

TABELA PO XXIII KOLEJCE

1. AP BRZEG DOLNY	53	83:28
2. UKS SILESIA-GAJ	50	73:33
3. GKS MIRKÓW	44	86:40
4. ORZEŁ PRUSICE	41	69:30
5. WKS ŚLĄSK II W-W	41	77:44
6. POLONIA WROCŁAW	41	77:48
7. GKS KOBIERZYCE	37	66:46
8. POLONIA ŚRODA ŚL.	34	58:61
9. BÓR OBORNIKI ŚL.	34	55:68
10. FMS STRZELIN	31	59:58
11. TĘCZA BRZEZIA ŁĄKA	27	55:67
12. LOTNIK TWARDOGÓRA	23	41:78
13. CZARNI JELCZ-LASK.	**20**	**45:74**
14. SOKÓŁ MARCINKOWICE	**14**	**34:56**
15. UNIA WROCŁAW	14	23:95
16. SKRA WOJNOWICE	9	21:96

IV liga okręgowa juniorów młodszych

WYNIKI Z 29 KWIETNIA
RAPID DOMANIÓW - OLYMPIC IV 1:7
GOL DLA RAPIDU: ERYK NOWAK.
MŁODZIK PRZEWORNO - MOTO-JELCZ 4:1
BRAMKA DLA OŁAWIAN: PAWEŁ WOŹNIAK.
CZARNI KONDRAT. - PARASOL IV 3:3
POLONIA BIELANY WR. - SOLNA 3:1
POLONIA TRZEBNICA - DOLPASZ 13:0
BARYCZ MILICZ - ODRA LUBIĄŻ 3:0 (VO) - ODRA WYCOFAŁA SIĘ Z ROZGRYWEK.

WYNIKI Z 6 MAJA
MOTO-JELCZ - POLONIA BIELANY WR. 8:0
GOLE: MAREK CAŁY I JAKUB MATUSZEWSKI - PO 2, FRANCISZEK ŚPIK, DMYTRO BOBAK, KACPER BUDZISZ I GRACJAN OJCZYK.
MŁODZIK PRZEWORNO - RAPID D. 5:2
BRAMKI DLA RAPIDU: ERYK NOWAK I RAFAŁ KAWAŁKO.
SOLNA - POLONIA TRZEBNICA 14:1
PARASOL IV W-W - OLYMPIC IV 2:2
ODRA LUBIĄŻ - CZARNI KONDRAT. 0:3 (VO)

TABELA PO XVII KOLEJCE

1. MŁODZIK PRZEWORNO	46	73:22
2. MOTO-JELCZ OŁAWA	**39**	**97:19**
3. PARASOL IV WROCŁAW	38	59:37
4. BARYCZ MILICZ	34	79:26
5. OLYMPIC IV JUNIOR	33	84:37
6. SOLNA	32	67:34
7. RAPID DOMANIÓW	**29**	**56:47**
8. POLONIA TRZEBNICA	23	68:70
9. POLONIA BIELANY WR.	14	28:60
10. CZARNI KONDRATOWICE	13	44:81
11. DOLPASZ SKOKOWA	10	25:128
12. ODRA LUBIĄŻ	2	8:127

II liga wojewódzka trampkarzy

WYNIKI Z 29 KWIETNIA
NYSA KŁODZKO - MOTO-JELCZ OŁAWA 2:2
GOLE DLA OŁAWIAN: ALEKSANDER PIOTROWSKI I JAKUB KOWALCZYK.
GÓRNIK NM - FC II W-W ACADEMY 1:1
ZIELONI Ł. - ORZEŁ ZĄBKOWICE ŚL. 0:1
POLONIA-STAL - PARASOL II W-W 5:0

WYNIKI Z 6/7 MAJA
MOTO-JELCZ OŁAWA - POLONIA-STAL 1:2
GOL DLA OŁAWIAN: GRZEGORZ BŁASZCZYK.
FC II W-W ACADEMY - ZIELONI Ł. 4:0
PARASOL II W-W - GÓRNIK NM 9:2
ORZEŁ ZĄBKOWICE ŚL. - NYSA 5:0

MECZ ZALEGŁY
MOTO-JELCZ - FC II W-W ACADEMY 0:2

TABELA PO VII KOLEJCE

1. POLONIA-STAL ŚWIDNICA	18	28:8
2. GÓRNIK NM WAŁBRZYCH	13	19:17
3. FC II W-W ACADEMY	11	16:6
4. ORZEŁ ZĄBKOWICE ŚL.	10	14:12
5. ZIELONI ŁAGIEWNIKI	8	7:10
6. MOTO-JELCZ OŁAWA	**8**	**12:17**
7. PARASOL II WROCŁAW	5	18:24
8. NYSA KŁODZKO	5	8:28

IV liga okręgowa trampkarzy

WYNIKI Z 29 KWIETNIA
OLYMPIC III - AP ORZEŁ J-L 1:3
GOLE DLA JELCZAN: PIOTR SABAT - 2 I FILIP ZABAWKA.
PIAST ŻERNIKI - AP JEDENASTKA 2:3
ŚLĘZA II W-W - UNIA WROCŁAW 8:4
FORZA WROCŁAW - AP BRZEG DOLNY 2:1

WYNIKI Z 6 MAJA
AP ORZEŁ J-L - FORZA WROCŁAW 7:1
AP JEDENASTKA - OLYMPIC III 7:2
UNIA WROCŁAW - PIAST ŻERNIKI 2:0

TABELA PO VII KOLEJCE

1. ŚLĘZA II WROCŁAW	18	32:9
2. AP ORZEŁ JELCZ-LASK.	**15**	**29:9**
3. AP JEDENASTKA KĄTY WR.	10	20:20
4. FORZA WROCŁAW	10	10:19
5. PIAST W-W ŻERNIKI	9	18:24
6. OLYMPIC III JUNIOR	6	18:19
7. UNIA WROCŁAW	5	15:27
8. AP BRZEG DOLNY	3	8:23

V liga okręgowa trampkarzy

WYNIKI Z 25-30 KWIETNIA
CZARNI J-L - BARYCZ MILICZ 2:1
DWA GOLE DLA CZARNYCH STRZELIŁ BARTOSZ KOZŁOWSKI.
MOTO-JELCZ II - POLONIA W-W 10:0
ZENIT M. - MKS SIECHNICE 2:4
FC III ACADEMY - WKS ŚLĄSK II 5:2
STRZELINIANKA - FAIR-PLAY W-W 1:5
PARASOL III - AS KIEŁCZÓW 3:0 (VO)

WYNIKI Z 6/7 MAJA
BARYCZ MILICZ - MOTO-JELCZ II 2:1
GOL DLA OŁAWIAN: MATEUSZ BIESZCZAD.
MKS SIECHNICE - CZARNI J-L 13:1
POLONIA W-W - PARASOL III W-W 0:11
WKS ŚLĄSK II - ZENIT MIĘDZYBÓRZ 3:4
FAIR-PLAY W-W - FC III ACADEMY 1:4

MECZ ZALEGŁY
MOTO-JELCZ II - PARASOL III W-W 6:3
BRAMKI DLA OŁAWIAN: JAKUB KOWALCZYK I SZYMON SZANDAŁA - PO 2 ORAZ IVO PAŃKO.

TABELA PO V KOLEJCE

1. MKS SIECHNICE	15	28:4
2. MOTO-JELCZ II OŁAWA	**12**	**41:10**
3. FC III W-W ACADEMY	12	21:6
4. CZARNI JELCZ-LASK.	**12**	**22:15**
5. PARASOL III WROCŁAW	9	32:10
6. ZENIT MIĘDZYBÓRZ	9	29:12
7. BARYCZ MILICZ	9	10:11
8. FAIR-PLAY WROCŁAW	4	10:12
9. STRZELINIANKA	3	10:34
10. WKS ŚLĄSK II WROCŁAW	1	10:22
11. POLONIA WROCŁAW	0	1:39
12. AS KIEŁCZÓW	0	1:40

VI liga okręgowa trampkarzy

WYNIKI Z 27-29 KWIETNIA
RAPID D. - SPORTING WROCŁAW 0:3 (VO)
MKP WRATISLAVIA - ZENIT II M. 6:5
AP FOOTBALL - BARYCZ SUŁÓW 3:2

WYNIKI Z 6/7 MAJA
ZENIT II M. - RAPID DOMANIÓW 2:3
WKS WIERZBICE - WRATISLAVIA 6:3
BARYCZ SUŁÓW - TALENT TRZEBNICA 1:1

MECZ ZALEGŁY
SPORTING W-W - WRATISLAVIA 0:3 (VO)

TABELA PO VII KOLEJCE

1. AP FOOTBALL WROCŁAW	16	21:5
2. ZENIT II MIĘDZYBÓRZ	12	42:19
3. BARYCZ SUŁÓW	11	35:19
4. WKS WIERZBICE	11	25:13
5. MKP WRATISLAVIA	9	16:26
6. RAPID DOMANIÓW	**7**	**19:24**
7. SPORTING WROCŁAW	3	6:39
8. TALENT TRZEBNICA	2	7:22

VII liga okręgowa trampkarzy

WYNIKI Z 28-30 KWIETNIA
SOKÓŁ MARCINK. - MKS II SIECHNICE 3:9
GOLE DLA SOKOŁA: KAROL TOPOREK, SEBASTIAN BALEWENDER I BORYS MAŁYCHA.
PIAST NADOLICE - LKS CIECHÓW 1:3
FMS-FENIKS STRZELIN - LIDER BORÓW 0:3

WYNIKI Z 6/7 MAJA
GOKIS KĄTY WR. - SOKÓŁ M. 0:6
LIDER BORÓW - POGOŃ KOWALÓW 11:0
MKS II SIECHNICE - FMS-FENIKS 10:1

MECZ ZALEGŁY
LKS CIECHÓW - POGOŃ KOWALÓW 3:1

TABELA PO IV KOLEJCE

1. MKS II SIECHNICE	9	39:9
2. LIDER BORÓW	6	15:4
3. GOKIS KĄTY WR.	6	13:8
4. FOTO-HIGIENA GAĆ	**6**	**9:5**
5. LKS CIECHÓW	6	6:8
6. SOKÓŁ MARCINKOWICE	**3**	**9:9**
7. FMS-FENIKS STRZELIN	3	6:16
8. POGOŃ KOWALÓW	0	4:19
9. PIAST NADOLICE	0	3:26

III liga okręgowa młodzików

WYNIKI Z 26-29 KWIETNIA
MOTO-JELCZ - OLYMPIC III JUNIOR 0:3
PIAST ŻMIGRÓD - FC III ACADEMY 1:2
AS KIEŁCZÓW - WKS ŚLĄSK W-W 2:0
PARASOL III W-W - ŚLĘZA II WROCŁAW 3:2

WYNIKI Z 6 MAJA
FC III ACADEMY - MOTO-JELCZ 3:3
BRAMKI DLA OŁAWIAN: SZYMON WAWRZYNIAK, DAWID ZEBZDA I KACPER KUCHARSKI.
WKS ŚLĄSK W-W - PARASOL III W-W 2:4
ŚLĘZA II WROCŁAW - PIAST ŻMIGRÓD 4:0

MECZ ZALEGŁY
MOTO-JELCZ OŁAWA - AS KIEŁCZÓW 3:1

TABELA PO VII KOLEJCE

1. PARASOL III WROCŁAW	21	32:8
2. ŚLĘZA II WROCŁAW	9	12:10
3. WKS ŚLĄSK WROCŁAW	9	15:18
4. PIAST ŻMIGRÓD	8	7:14
5. AS KIEŁCZÓW	7	11:11
6. MOTO-JELCZ OŁAWA	**7**	**13:18**
7. FC III W-W ACADEMY	7	9:15
8. OLYMPIC III JUNIOR	4	9:14

V liga okręgowa młodzików

WYNIKI Z 26-29 KWIETNIA
AKADEMIA ORZEŁ - AP FOOTBALL 3:2
GOLE DLA JELCZAN: PATRYK CZARNECKI - 2 I ALEX ŁUCJAN.
SPORTING W-W - OLYMPIC IV 3:1
UKS MIĘKINIA - POLONIA ŚRODA ŚL. 3:0
AP OLEŚNICA - BIANCONERI W-W 0:13
AP PROFI SPORT - UKS AS MILICZ 5:0
OLYMPIC WROCŁAW - ŚLĘZA IV W-W 2:0

WYNIKI Z 6/7 MAJA
ZENIT MIĘDZYBÓRZ - AKADEMIA ORZEŁ 0:2
OLYMPIC IV - PRESTIGE FOOTBALL 2:1
POLONIA ŚRODA ŚL. - SPORTING W-W 2:1
AP FOOTBALL W-W - AP OLEŚNICA 1:5
ŚLĘZA IV W-W - AP PROFI SPORT 1:3
BIANCONERI W-W - OLYMPIC W-W 6:1

MECZ ZALEGŁY
BIANCONERI W-W - AKADEMIA ORZEŁ 2:3

TABELA PO VII KOLEJCE

1. AKADEMIA ORZEŁ J-L	**18**	**18:13**
2. BIANCONERI WROCŁAW	15	37:12
3. PRESTIGE FOOTBALL ACADEMY	15	29:7
4. UKS GMINY MIĘKINIA	12	13:5
5. SPORTING WROCŁAW	12	19:16
6. OLYMPIC IV JUNIOR	11	11:10
7. POLONIA ŚRODA ŚLĄSKA	10	12:16
8. UKS AS MILICZ	9	13:12
9. ZENIT MIĘDZYBÓRZ	9	19:19
10. AP PROFI SPORT DUDA	8	15:15
11. ŚLĘZA IV WROCŁAW	6	22:24
12. OLYMPIC WROCŁAW	6	11:26
13. AP OLEŚNICA	3	11:37
14. AP FOOTBALL W-W	1	6:23

VII liga okręgowa młodzików

WYNIKI Z 28/29 KWIETNIA
SOKÓŁ M. - AKADEMIA ORZEŁ II J-L 4:1
CZARNI J-L - AKADEMIA ORZEŁ III 0:2
MAKSYMILIAN BOCZAR I KACPER SALACHNA.
MŁODZIK P. - FOTO-HIGIENA GAĆ 1:0
MKS V SIECHNICE - KOLEKTYW 13:3
AKADEMIA FK - ENERGETYK S. 4:1
MKS VI SIECHNICE - MKS III S. 0:3 (VO)

WYNIKI Z 6 MAJA
AKADEMIA ORZEŁ III - AKADEMIA FK 2:9
KOLEKTYW RADWANICE - CZARNI J-L 3:3
AKADEMIA ORZEŁ II - MKS VI S. 3:0 (VO)
MKS III SIECHNICE - MKS IV S. 0:9

MECZ ZALEGŁY
FMS-FENIKS - MKS VI SIECHNICE 1:4

TABELA PO VII KOLEJCE

1. MKS V SIECHNICE	15	58:7
2. SOKÓŁ MARCINKOWICE	**12**	**25:8**
3. MKS III SIECHNICE	10	15:21
4. MKS IV SIECHNICE	9	20:10
5. AKADEMIA FIRST KICK	9	19:13
6. FOTO-HIGIENA GAĆ	**9**	**10:7**
7. AKADEMIA ORZEŁ III J-L	**9**	**12:12**
8. AKADEMIA ORZEŁ II J-L	**9**	**16:18**
9. MKS VI SIECHNICE	9	14:16
10. KOLEKTYW RADWANICE	7	17:37
11. CZARNI JELCZ-LASK.	**6**	**5:10**
12. FMS-FENIKS STRZELIN	6	14:20
13. MŁODZIK PRZEWORNO	6	4:26
14. ENERGETYK SIECHNICE	1	8:32

(POL)

eprasa.pl 7453d0aa3e

Twórzmy wspólnie FOTOGRAFICZNĄ historię Oławy (98)

Zdjęcie nr 1 pochodzi z albumu pani Anieli Szaler, a zrobiono je w latach pięćdziesiątych na placu ówczesnej Straży Pożarnej przy pl. Piastów, w pobliżu wieży ciśnień. Na zdjęciu jest trzech strażaków, w środku pan Władysław Szaler, po prawej pan Bazyli Łabowski - proszę zwrócić uwagę, jakie strażacy nosili wtedy mundury. W głębi w po lewej widzimy część budynku przy dzisiejszej ulicy ks. Franciszka Kutrowskiego 1 .Widoczny w głębi budynek po prawej dziś nie istnieje.

Zdjęcie nr 2 to przedwojenna widokówka, a na niej nieistniejący dziś stary zamek - po prawej początek dzisiejszej ulicy ks. Kutrowskiego, a część pierwszego budynku po prawej jest widoczna na zdjęciu nr 1

Zdjęcie 3 zrobiono z wieży ciśnień w 1967 roku, a jego autorem jest Andrzej Dobrucki. Wtedy na placu, gdzie stoją samochody, była Straż Pożarna, którą na wniosek komendanta Ludwika Węglowskiego w 1964 przeniesiono na dzisiejszą ulicę ks. F. Kutrowskiego. Na pierwszym planie widoczny dach budynku mieszkalnego przy ulicy Pałacowej 3.

Zdjęcie nr 4 wykonałem w 2023 roku na placu, gdzie zrobiono zdjęcie nr 1. W głębi widać część budynku przy ulicy ks. F. Kutrowskiego.

LESŁAW MAZUR
autor albumu „Oława w latach 60. i 70. ubiegłego wieku na fotografiach Lesława Mazura"

O ciekawych zdjęciach, jakie macie w swoich albumach rodzinnych, a którymi chcielibyście się podzielić z czytelnikami, można zawiadomić redakcję, nr. tel. 605-996-556, a my chętnie zgłosimy się po zdjęcie i informacje na jego temat.

BARAN
(21.03-20.04)

Staniesz przed poważnym etycznym dylematem. To będzie sprawdzian twojej moralności, nie decyduj pochopnie. Ciągle nie możesz się pozbierać po rozstaniu z ukochaną osobą, choć minęło już wiele czasu. Schowaj dumę do kieszeni, szczerze porozmawiaj z dawną miłością. Może nie wszystko stracone?

BLIŹNIĘTA
(22.05-21.06)

Poczujesz się zadowolony ze swego życia. Twoje starania poprawy relacji w rodzinie przyniosą rezultaty. Powiedzie się również w sferze zawodowej. Zadanie, które ciebie przerażało, okaże się prostsze niż myślisz. W weekend przyjdzie pora na odpoczynek i pozbycie się nadmiaru stresu. Znajdź czas na spotkanie z przyjaciółmi.

LEW
(23.07-22.08)

Będziesz rozczarowany swoją drugą połową. Okaże się, że wszystko wygląda nie tak jak chciałeś. Powinieneś lepiej wyrażać swoje oczekiwania lub zaakceptować to, że nie zawsze pragniecie tego samego. Nie będziesz też zadowolony z pewnych układów w pracy. Zmienią się, zaczniesz się obawiać o swoją pozycję. Jedyne, co możesz zrobić, to nadal sumiennie wypełniać swoje obowiązki i nie poddawać się domysłom.

WAGA
(23.09-23.10)

Nie działaj pochopnie, nie daj się sprowokować, bo potem będzie trudno wybrnąć. W sprawach rodzinnych też zachowaj spokój, trzymaj rękę na pulsie. Drobne kłopoty szybko miną i nie powinny popsuć weekendu. Skorzystaj z nowych perspektyw zawodowych, które niedługo otworzą się przed tobą.

STRZELEC
(23.11-21.12)

Zawrzesz bardzo obiecującą znajomość. Wszystko zacznie się od dość luźnych spotkań. Okaże się, że doskonale się ze sobą czujecie i będziecie chcieli więcej. Poprawi się sytuacja materialna i uczuciowa. Stanie się tak dzięki niezwykłemu zbiegowi okoliczności, który ciebie zaskoczy, ale przyniesie pomyślne skutki. We wtorek załatwisz ważną sprawę, a w weekend będziesz bardzo zajęty.

WODNIK
(21.01-20.02)

Dadzą znać o sobie niewielkie trudności w pracy. Weźmiesz na siebie za dużo i nie sprostasz. Jeśli się do tego nie przyznasz w porę to będziesz miał kłopoty... Na wsparcie możesz liczyć ze strony współpracowników, musisz tylko nie bać się poprosić o pomoc. Rodzina zejdzie teraz na dalszy plan, o co może mieć pretensje.

BYK
(21.04-21.05)

Spędzisz wspaniałe chwile z ukochanym. Wspólny wyjazd dobrze wam zrobi. Poznacie się od innej strony i wasze uczucie jeszcze się wzmocni. Niestety, problemy w rodzinie wciąż będą smucić i jeszcze długo nie znajdą rozwiązania. Staraj się być wsparciem dla najbliższych, ale pamiętaj, że w tej sytuacji nic nie zależy od ciebie.

RAK
(22.06-22.07)

Twoi najbliżsi dadzą ci teraz popalić. Każdy będzie miał jakiś problem, pretensje lub inne trudne sprawy, w których będziesz musiał uczestniczyć. To będzie stresujący tydzień, ale przeżywałeś gorsze. Jeśli uda się zachować spokój, to pogodzisz wszystkich i pomożesz w rozwiązaniu ich spraw. Potem pomyśl o sobie i zadbaj o chwilę tylko dla siebie.

PANNA
(23.08-22.09)

Tydzień będzie pełen dobrych zbiegów okoliczności. Poznasz kogoś, kto pomoże ci rozwiązać od dawna ciągnący się problem i wyjaśni się nieporozumienie w pracy. Jeśli zmobilizujesz się i pójdziesz teraz do lekarza to szybko pozbędziesz się dolegliwości, która od jakiegoś czasu jest twoim utrapieniem. Działaj a wszystko się ułoży!

SKORPION
(24.10-22.11)

W najbliższych dniach pochłoną cię przygotowania do ważnego wydarzenia. Będziesz szczęśliwy, mogąc zorganizować coś dla swoich bliskich. Wszyscy będą zadowolenia, a tobie zostanie ogromna satysfakcja. W pracy monotonia obowiązków będzie doskwierać już od poniedziałku. Porozmawiaj z szefem o jakiejś zmianie, nowych obowiązkach. To mogłoby dać tobie nową motywację.

KOZIOROŻEC
(22.12-20.01)

Proza życia zacznie doskwierać również w związku. Jednak nie szukaj teraz szalonych przygód. Zły nastrój minie, a konsekwencje chwili zapomnienia mogą cię długo prześladować. Zorganizuj romantyczną kolację, przedyskutujcie spokojnie pewne sprawy, szczególnie twoje obawy, a poczujesz się pewniej.

RYBY
(21.02-20.03)

Nie rób zbyt dalekosiężnych planów, bo na to za wcześnie. Nie wszystkie twoje pomysły podobają się partnerowi. Nie forsuj ich, wysłuchaj argumentów i dobrze przemyśl pewne sprawy, nie zawsze musisz mieć rację. W finansach nie zdawaj się na intuicję, kieruj się rozsądkiem. Zapowiada się niespodziewana poprawa.

eprasa.pl 7453d0aa3e