OPÓŹNIA SIĘ BUDOWA RONDA W MODLINIE

– STR. 3

PGE INFORMACJE zakładu energetycznego
GDZIE I KIEDY WYŁĄCZĄ PRĄD
– STR. 17

TYGODNIK LOKALNY
CZOSNÓW
LEONCIN
NASIELSK
NOWY DWÓR MAZOWIECKI
POMIECHÓWEK
ZAKROCZYM

2,50 zł
W TYM 5% VAT

NR 3
INDEKS 344184
ISSN 1505-4276
19 STYCZNIA 2021

NAJLEPSZY TYGODNIK LOKALNY - OD 27 LAT W TWOIM DOMU!

TYGODNIK NOWODWORSKI info

Gmina dowiezie na szczepienie

CZYTAJ NA STRONIE 2

W środku
DODATEK TELEWIZYJNY
na cały tydzień!

NOWY DWÓR MAZ.
Przetarg na promenadę unieważniony
STR. 3

NOWY DWÓR MAZ.
Pacjent zmarł w ośrodku zdrowia
STR. 2

NOWY DWÓR MAZ.
Wytną drzewa, bo chorują
STR. 3

PUSZCZA KAMPINOSKA
Kampinoskie Wydmy - czas na prace porządkowe
STR. 22

NASIELSK
Ul. Młynarska - tutaj w końcu dojdzie do wypadku!
– STR. 5

LEONCIN
Nowe deklaracje, nowe ceny za śmieci
– STR. 2

ZAKROCZYM
Nowy rozkład jazdy, nowe ceny biletów
– STR. 24

REKLAMA

WSZYSTKO DO DOMU I OGRODU
GRUPA psb MRÓWKA
NOWY DWÓR MAZOWIECKI
ul. Leśna 3
22 732 15 15
Budujące pomysły
facebook.com/mrowkandm

POMIECHÓWEK
Zmiany w GOK-u. Nowe kierownictwo, mały budżet
– STR. 5

9 771505 427210 03

eprasa.pl 756da02569

OGŁOSZENIE

RADNY SEJMIKU
WOJEWÓDZTWA MAZOWIECKIEGO
STEFAN
TRACZYK
zapraszam na swoje dyżury
- w sprawie umówienia terminu i miejsca spotkania proszę o kontakt telefonicznie lub mailowo
stefan.traczyk@mazovia.pl
tel. 692 216 532

POWIAT. Darmowy transport dla seniorów

Transport dla seniorów mających trudności w dotarciu do punku szczepień

15 stycznia ruszyła rejestracja na szczepienia przeciw COVID-19 dla seniorów, którzy skończyli 80 lat. Nowy Dwór Maz. oraz gmina Czosnów organizują transport i pomoc w dotarciu do ośrodków zdrowia

CZOSNÓWGmina Czosnów uruchomiła specjalną linię telefoniczną dla seniorów 80+ i 70+ niemających możliwości samodzielnego dotarcia do punktów szczepień Covid-19 na terenie Gminy Czosnów. Dzwoniąc pod wskazany numer można uzyskać pomoc przy transporcie na szczepienie. Transport będzie realizowany przy użyciu samochodów straży OSP Czosnów.

Numer telefonu dla seniorów 80+ i 70+ oraz osób niepełnosprawnych niemających możliwości samodzielnego dotarcia do punktów szczepień - 22 785-02-01 wew. 145

NOWY DWÓR MAZOWIECKI Jeśli jesteś mieszkańcem Nowego Dworu Mazowieckiego w wieku 70+ i masz trudności w dotarciu do punktu szczepień, miasto pomoże ci dotrzeć do punktu szczepień. Wystarczy zadzwonić pod **numer alarmowy 986.** Miasto Nowy Dwór Mazowiecki zapewnia bezpłatny transport.

Punkty szczepień w powiecie nowodworskim usytuowane będą:
Leoncin – NZOZ ZDROWIE – ul. Partyzantów 3
Cząstków Mazowiecki 118 – Poradnia POZ
Zakroczym – Poradnia POZ – ul. Rynek 8
Pomiechówek – SPZOZ – ul. Słoneczna 51
Nasielsk – SPZOZ – ul. Sportowa 2
SPZOZ w Nasielsku, Filia w Cieksynie – ul. Sportowa 5
Nowy Dwór Mazowiecki – Poradnia POZ – ul. Ignacego Paderewskiego 7
Nowy Dwór Mazowiecki – VITAL MEDICA – ul. Sukienna 78
Nowy Dwór Mazowiecki - Garnizonowa Przychodnia Lekarska - ul. Obrońców Modlina 83
Nowy Dwór Mazowiecki – Przychodnia „GRAMED" – ul. J. Wybickiego 14

EG

Fot. archiwum

NOWY DWÓR MAZ.

Pacjent zmarł w ośrodku zdrowia

W poniedziałek, 18 stycznia, w przychodni przy ul. Paderewskiego zmarł 87-letni pacjent. Mężczyzna przyszedł do ośrodka zdrowia, aby zapisać się na szczepienie przeciwko COVID-19

W poniedziałek, 18 stycznia rano, 87-letni mężczyzna zasłabł przy rejestracji w przychodni przy ul. Paderewskiego i stracił przytomność. Pomimo szybkiej akcji reanimacyjnej, podłączeniu kroplówki i podaniu adrenaliny pacjentowi nie udało się przywrócić czynności życiowych.

Zespół ratownictwa medycznego, który przybył na miejsce, stwierdził zgon pacjenta. **Red.**

LEONCIN

Nowe deklaracje, nowe ceny za śmieci

Już w tym tygodniu mieszkańcy gminy Leoncin otrzymają nową deklarację na wywóz śmieci. Rozwożą je pracownicy gminy, żeby przyspieszyć proces dostarczania pism bezpośrednio do mieszkańców

W styczniu odbiór odpadów odbywał się jeszcze na starych zasadach. Działo się tak dlatego, ponieważ firma Partner (biorąca udział w przetargu razem z firmą Remondis) wniosła protest do Krajowej Izby Odwoławczej. Odwołanie zostało rozstrzygnięte na korzyść gminy, więc rozpoczęto proces zbierania nowych oświadczeń.

Nową deklarację mieszkańcy muszą wypełnić w przypadku chęci skorzystania ze zniżki za kompostownik. Takie wypełnienie się opłaci, bowiem obniży to stawkę z 30 zł do 24 zł, czyli 6 zł mniej za osobę. W stosunku do zeszłego roku dla segregujących odpady, a posiadających kompostownik jest to 2 zł mniej od osoby. Dla niesegregujących odpadów mimo wszystko będzie drożej. Do tej pory płacili oni 52 zł od osoby, a teraz mimo chęci i posiadania kompostownika zapłacą 54 zł od osoby. Bez zakładania kompostownika zapłacą 60 zł za osobę. Nowością w tym roku jest możliwość elektronicznego wypełnienia deklaracji przez ePUAP, możliwość oddawania zielonych/bio odpadów bezpośrednio z gospodarstwa domowego w brązowych workach oraz nowe zasady przyjmowania odpadów w PSZOK-u.

Szerzej o tym temacie w kolejnym wydaniu Tygodnika Nowodworskiego.

Marzena Dobraczyńska

ZAKROCZYM

Miał ponad 2.5 promila. Spowodował kolizję

W piątek, 15 stycznia br. Policjanci ruchu drogowego, w Zakroczymiu na skrzyżowaniu ul. Płońskiej z ul. Koźmińskiego zatrzymali kierującego Oplem 58-latka z Zakroczymia, który doprowadził do kolizji drogowej z pojazdem BMW, kierowanym przez 26-latka z Pomocni. Kierujący Oplem miał w wydychanym powietrzu 2,58 promila alkoholu. Policjanci zatrzymali mężczyźnie prawo jazdy. Grozi mu kara do 2 lat pozbawienia wolności i grzywna.

st. asp. Joanna Wielocha/g.p

NASIELSK

Nowy radiowóz dla policji

W minionym tygodniu, 13 stycznia odbyło się symboliczne przekazanie nowego radiowozu marki KIA Komisariatowi Policji w Nasielsku przez Burmistrza Nasielska Bogdana Ruszkowskiego

Nowa KIA dla mundurowych z Nasielska

Komendant nasielskiego komisariatu podinsp. Dariusz Leszczyński podziękował Burmistrzowi, Zastępcy Burmistrza – Panu Andrzejowi Waldemarowi Kordulewskiemu, a także Przewodniczącemu Rady Miejskiej – Panu Jerzemu Lubienieckiemu oraz radnym Rady Miejskiej w Nasielsku za podjęcie uchwały przeznaczającej 50 000 zł na dotację do tego zakupu. Podkreślił również, że gmina Nasielsk jest jedyną gminą w powiecie nowodworskim, która wsparła formację policji w czasach pandemii. Burmistrz Nasielska wyraził nadzieję, że samochód będzie dobrze służył nasielskiej policji i przyczyni się do zwiększenia efektywności. Na ręce Komendanta złożył również podziękowania dla całego komisariatu za utrzymywanie porządku w gminie i służbę obywatelom, życząc jak najmniej zdarzeń wymagających ich interwencji. Samochód będzie wspierać policjantów w działaniach związanych z zapewnieniem bezpieczeństwa na terenie gminy.

nasielsk.pl

SŁODKA KRZYŻÓWKA

Drodzy Czytelnicy, w środku znajdziecie krzyżówki, rebusy i zagadki. Wśród Czytelników, którzy rozwiążą co najmniej 3 łamigłówki/zadania rozlosujemy pyszny torcik z Cukierni Duet. Rozwiązania prosimy przysyłać na adres redakcja@nowodworski.info lub zgłosić telefonicznie do najbliższego poniedziałku pod numerem tel. 733-055-002.

Nagrodę za poprawne rozwiązane zadania w poprzednim numerze otrzymuje pani **Danuta Zajkowska**!

CUKIERNIA Duet
Zapraszamy do sklepów firmowych
w Nowym Dworze Mazowieckim
ul. Warszawska 2, tel. 22 775 97 10
ul. Woj. Polskiego 45A paw. 45, tel. 500 409 503
www.cukierniaduet.pl
TRADYCYJNE WYROBY CIAST I TORTÓW

TYGODNIK NOWODWORSKI
LAUREAT NAGRODY PRO PUBLICO BONO
IZBA WYDAWCÓW PRASY
Stowarzyszenie Gazet Lokalnych

REDAKCJA: Ewa Gruszka (p.o. redaktor naczelna), Elżbieta Radomska, Andrzej Zawadzki, Marzena Dobraczyńska, Daniel Szablewski.
WSPÓŁPRACA: Alfred Kabata, Barbara Malewska, Maja Zakaszewska, Małgorzata Mianowicz.
ADRES REDAKCJI: NOWY ADRES REDAKCJI: ul. Rynek 2, 05–120 Legionowo; tel. 22 775 01 36, 691 222 327; e–mail: redakcja@nowodworski.info
BIURO REKLAM: tel. 733 055 002, 22 784 22 22; biuro@nowodworski.info; pon.– pt. 8:00 – 16:00
BIURO OGŁOSZEŃ: VIP–NAWROT – Wiesława Nawrot, ul. Przejazd 5, 05–100 Nowy Dwór Maz., pon – pt w godz. 9–18, sobota w godz. 9–13.
Prenumerata realizowana przez RUCH S.A.: zamówienia na prenumeratę w wersji papierowej i na e–wydania można składać na stronie www.prenumerata.ruch.com.pl. Pytania prosimy kierować na adres e–mail: prenumerata@ruch.com.pl lub kontaktując się z infolinią pod numerem 22 693 70 00, w dni robocze w godzinach 7:00 – 17:00, koszt połączenia wg taryfy operatora.
Druk: Polska Press Łódź.
Wydawca: Agencja TiO, e–mail: agencja@tio.com.pl. Nakład poniżej 15.000 egz.

eprasa.pl 756da02569

NASZE SPRAWY. Budowa w 2022 roku realna

Opóźnia się budowa ronda w Modlinie

Projekt budowy ronda na skrzyżowaniu dróg krajowych nr 62 i 85 w Modlinie, jak zapewniał burmistrz Jacek Kowalski, miał być gotowy do końca 2019 roku. Dokumentacji projektowej nadal jednak nie wykonano. Powód? W porozumieniu miasta z zarządcą drogi... zdeaktualizowały się daty. Czy GDDKiA faktycznie zależy na przebudowie tego niebezpiecznego skrzyżowania?

- Skrzyżowanie dróg krajowych nr 62 i 85 to jedno ze strategicznych miejsc na mapie drogowej naszego miasta, dlatego podpisaliśmy porozumienie z Generalną Dyrekcją Dróg Krajowych i Autostrad, na mocy którego do końca tego roku przygotujemy projekt jego przebudowy. W tym miejscu planowane jest rondo z bypassem. Oczywiście projekt musi zostać uzgodniony z GDDKiA, a gdy już tak się stanie i dokumentacja będzie gotowa, będzie mógł trafić na listę inwestycji do realizacji. Mam nadzieję, że w roku przyszłym - informował na Facebooku Jacek Kowalski. Problem jednak w tym, że wypowiedź burmistrza pochodzi z czerwca 2019 roku. Od tego czasu sprawa dokumentacji projektowej utknęła w martwym punkcie, a do wykonania samej inwestycji, mimo że mamy już 2021 rok, droga jest jeszcze daleka i wyboista.

Dość długie uzgodnienia w GDDKiA

Podczas grudniowej sesji Rady Miejskiej J. Kowalski poinformował, że miasto czeka na podpisanie aneksu do porozumienia z GDKKiA i dopiero po jego zatwierdzeniu można będzie zlecić projektowanie.

- Mamy uzgodnioną koncepcję z GDDKiA. Żeby jednak móc zlecić prace, ponieważ nie jest to nasza ulica, musimy mieć zaktualizowane porozumienie, w którym trochę zdeaktualizowały się daty. GDDKiA zobowiązała się do wykonania (ronda - przyp. red.) do końca 2022 roku, ale przez te dość długie uzgodnienia w GDDKiA, musimy zmienić termin przygotowania przez nas dokumentacji - wyjaśnia J. Kowalski.

Kiedy powstanie rondo?

Zdaniem burmistrza, jeżeli miasto opracuje projekt, GDDKiA powinna być w stanie przebudować skrzyżowanie jeszcze w 2022 roku.

- Zgodnie z zapisami porozumienia, gmina wykonuje dokumentację techniczną wraz z pozyskaniem wszystkich uzgodnień, a GDDKiA realizuje inwestycje po otrzymaniu środków finansowych - potwierdza Małgorzata Tarnowska z Oddziału w Warszawie GDDKiA. M. Tarnowska nie jest jednak skora do deklaracji w zakresie terminu wykonania ronda.

- Realizacja zadania będzie możliwa po pozyskaniu środków finansowych - odpowiada ogólnikowo.

Co z korkami?

Jak zauważa radny Michał Świokło skrzyżowanie przy Borodino jest jednym z najniebezpieczniejszych w Modlinie.

- Kilkukrotnie m.in z powodu utrudnionej możliwości włączenia się do ruchu i słabego oświetlenia doszło w tej lokalizacji do tragicznych wypadków. Parę razy interweniowałem w tej sprawie podczas komisji i sesji Rady Miasta. Cieszę się, że inwestycja w postaci dobrze oświetlonego ronda z bypassem zostanie zrealizowana do 2022 roku. Cieszę się również, że przeprowadzone ekspertyzy inżynierów potwierdziły, że kolejne rondo na ul. gen. Thommee nie spowoduje pogorszenia płynności ruchu - mówi radny.

Burmistrz J. Kowalski nie ma wątpliwości, że przebudowa poprawi bezpieczeństwo na tym skrzyżowaniu, ale w kwestii płynności ruchu jest już bardziej ostrożny.

- Nie gwarantuję, że nie będzie korków. Nikt tego nie zagwarantuje... Niemniej opiniowali to najlepsi fachowcy z branży i wybierali spośród kilku wariantów rond. Mam nadzieję, że to rozwiązanie będzie skuteczne. Moim zdaniem zostało wybrane najlepsze - twierdzi burmistrz.

- Zarządca drogi po rozpatrzeniu kilku koncepcji (w tym ronda dwupasowego) w celu skomunikowania z poszczególnymi działkami wybrał takie rozwiązanie, które poprawi bezpieczeństwo na skrzyżowaniu. Analiza ruchu została przeprowadzona na podstawie danych z Generalnego Pomiaru Ruchu. Brane pod uwagę również było doświadczenie i wiedza techniczna zarządcy drogi i projektanta. Wybór skrzyżowania typu rondo wynika bezpośrednio z równego natężenia ruchu pojazdów na wszystkich wlotach DK62 i DK85, co przy zastosowaniu takiego rozwiązania daje najlepszą przepustowość i poprawia BRD na skrzyżowaniu - informuje M. Tarnowska.

Daniel Szablewski

Urzędnicy planowali, że budowa bulwarów zostanie wykonana do końca grudnia 2022 roku

NA BIEŻĄCO

Przetarg na promenadę unieważniony

Wiceburmistrz Nowego Dworu Maz. Janusz Mikuszewski unieważnił przetarg na opracowanie dokumentacji projektowej bulwarów, które w najbliższych latach mają powstać na lewym brzegu Narwi. Powód? Poszło o pieniądze

Magistrat zaplanował na sfinansowanie tego zamówienia 200 tys. zł. Okazało się jednak, że jest to zbyt mała kwota, ponieważ potencjalni wykonawcy zażyczyli sobie 343 170 zł - PBW INŻYNIERA z Wrocławia oraz 516 600 zł - HYDROINVEST z Warszawy.

- Zawiadamiam o unieważnieniu wyżej wymienionego postępowania (...). Oferta z najniższą ceną przewyższa kwotę, którą zamawiający zamierza przeznaczyć na sfinansowanie zamówienia - poinformował J. Mikuszewski.

Zgodnie z zamówieniem przygotowanym przez Urząd Miejski, zwycięzca przetargu miał wykonać dokumentację projektową i uzyskać pozwolenie na budowę nowodworskiej promenady najpóźniej 8 miesięcy od podpisania umowy. Następnie firma miała pełnić nadzór autorski aż do dnia zakończenia robót budowlanych. Urzędnicy planowali, że inwestycja zostanie wykonana do końca grudnia 2022 roku.

Czy unieważniony przetarg może doprowadzić do rezygnacji z inwestycji? Prawdopodobnie nie, ponieważ Samorząd Województwa Mazowieckiego przyznał 4 mln zł dofinansowania na wykonanie tej inwestycji. Niebawem można spodziewać się, że Urząd Miejski podejmie kolejną próbę znalezienia wykonawcy i rozpisze nowy przetarg.

Daniel Szablewski

Telefon do redakcji Tygodnika Nowodworskiego
691 222 327

32 drzewa zostały oznaczone do ewentualnego wycięcia

NOWY DWÓR MAZOWIECKI. Kiedy wycinka drzew?

Wytną drzewa, bo chorują

Na obwodnicy Nowego Dworu Mazowieckiego pojawiły się oznaczenia na drzewach rosnących wzdłuż drogi wojewódzkiej nr 630. Co oznacza to dla losu drzew? Wyjaśnia radna powiatu – Anna Małecka

Drzewa rosną po obu stronach jezdni, od ul. Długiej do dojazdu do skrzyżowania ul. Wojska Polskiego i ul. Malewicza. Jest to kilkadziesiąt starych topoli, których gałęzie już nie raz stanowiły zagrożenie, szczególnie podczas wietrznej pogody.

Radna uzyskała wyjaśnienie w Mazowieckim Urzędzie Dróg Wojewódzkich, że 32 drzewa z terenu naszego miasta są przeznaczone do wycinki.

-Z informacji, które uzyskałam od urzędnika wynika, że konary drzew są kruche i spadają na jezdnię i pobocza. Podobno w ubiegłym roku ze strony Mazowieckiego Zarządu Dróg Wojewódzkich wpłynął już stosowny wniosek do Urzędu Miejskiego w Nowym Dworze Mazowieckim. W grudniu były oględziny i ewentualne działania miały być uzależnione od wyniku wspomnianej ekspertyzy – wyjaśnia radna, A. Małecka.

Teraz Miasto musi zgłosić sprawę do Regionalnej Dyrekcji Ochrony Środowiska i jeśli nie będzie sprzeciwu, to ma zielone światło wydać decyzję dotyczącą wycinki tych drzew.

Zarówno mieszkańcy, jak i sama radna, wyrażają nadzieję, że uda się uratować drzewa przed wycinką, ewentualnie wyciąć tylko te, które stwarzają realne zagrożenie. Jaka będzie ostateczna decyzja, będziemy informować na naszych łamach. **MM**

eprasa.pl 756da02569

MAZOWIECKA KRONIKA KRYMINALNA

10 stycznia

ZAKROCZYM. (pow. nowodworski) Z zakazem i promilami

Policyjna interwencja rozpoczęła się w sobotni wieczór od kontroli drogowej na ul. Gałachy. Mundurowi z zakroczymskiego posterunku policji podjęli czynności wobec kierującego oplem 39- latka z Wólki Smoszewskiej. Funkcjonariusze wyczuli od mężczyzny silną woń alkoholu. Badanie alkomatem wykazało niemal 2 promile alkoholu w jego organizmie. Po sprawdzeniu 39- latka w policyjnym systemie okazało się, że nie powinien on w ogóle jechać samochodem, z uwagi na orzeczony prawomocnym wyrokiem sądu zakaz prowadzenia pojazdów mechanicznych. Zgodnie z kodeksem karnym, za prowadzenie pojazdu mechanicznego w stanie nietrzeźwości oraz niestosowanie się do orzeczonego przez sąd zakazu prowadzenia pojazdów mężczyźnie grozi teraz do 5 lat pozbawienia wolności.

11 stycznia

NOWY DWÓR MAZOWIECKI. Zatrzymali poszukiwanego z kradzionym telefonem

W poniedziałek funkcjonariusze zespołu do spraw nieletnich i patologii z Komendy Powiatowej Policji w Nowym Dworze Mazowieckim na przystanku autobusowym podjęli interwencję wobec młodego mężczyzny. Policjanci mieli podejrzenia, że jest on poszukiwany. Podczas legitymowania okazało się, że mężczyzna uchyla się od odpowiedzialności karnej. 26- latek poszukiwany był na podstawie dwóch nakazów doprowadzenia, wydanych przez nowodworski sąd, celem odbycia łącznej kary blisko 1 roku pozbawienia wolności. Ponadto, podczas sprawdzenia w systemie telefonu komórkowego, który nowodworzanin miał przy sobie, wyszło na jaw, że jest on poszukiwany. 26- latek został przez policjantów zatrzymany i przewieziony do nowodworskiej komendy policji. Teraz najbliższe miesiące spędzi w jednostce penitencjarnej, gdzie odbędzie orzeczoną prawomocnym wyrokiem sądu karę pozbawienia wolności.

CZOSNÓW. (pow. nowodworski) Rowerzysta zginął w wypadku

Na węźle drogi nr 85 z DW 579 (tzw. Ordona) doszło wypadku z udziałem pojazdów Iveco Daily, Renault Master oraz kierującego rowerem. Na miejscu śmierć poniósł 65-letni rowerzysta. Śledztwo w tej sprawie prowadzi nowodworska prokuratura.

NOWY DWÓR MAZOWIECKI. Odnaleźli poszukiwanego i skradziony telefon

Policjanci ds. zespołu ds. nieletnich i patologii na przystanku autobusowym zatrzymali 26-letniego nowodworzanina, poszukiwanego celem odbycia kary blisko 1 roku pozbawienia wolności. Mężczyzna miał przy sobie również poszukiwany telefon. 26-latek trafił do więzienia.

12 stycznia

CZOSNÓW. (pow. nowodworski) Za kółkiem z 2 promilami we krwi

Policjanci wydziału ruchu drogowego wspólnie z Głównym Inspektoratem Ruchu Drogowego, w Pieńkowie zatrzymali do kontroli drogowej kierującego Toyotą 33-latka z Nowego Dworu Maz. Mężczyzna miał w organizmie ponad 2 promile alkoholu. Grozi mu kara do 2 lat pozbawienia wolności.

ZAKROCZYM. (pow. nowodworski). Gnał 121km/h w terenie zabudowanym

Policjanci ruchu drogowego, w Ostrzykowiźnie zatrzymali do kontroli drogowej kierującego Oplem 20-latka z Janowa. Mężczyzna w terenie zabudowanym, gdzie obowiązuje ograniczenie do 50 km/h, poruszał się z prędkością 121 km/h. Stracił prawo jazdy, nałożono na niego również mandat w wysokości 400 zł.

13 stycznia

NOWY DWÓR MAZOWIECKI. Pijany wjechał w barierki i próbował przekupić policjantów

W minionym tygodniu policjanci wydziału prewencji udali się na ul. Pileckiego w Nowym Dworze Maz. Doszło tam do zdarzenia drogowego. Na miejscu okazało się, że 40-latek z Warszawy, kierując dostawczym Peugeotem doprowadził do kolizji drogowej, uderzając w barierkę oddzielającą chodnik od ulicy. Po podjęciu interwencji, policjanci poczuli od kierującego silny zapach alkoholu i postanowili sprawdzić jego stan trzeźwości. Przeprowadzone badanie wykazało 0,86 promila alkoholu w wydychanym przez 40-latka powietrzu. W pewnym momencie mężczyzna złożył policjantom obietnicę wręczenia korzyści majątkowej w zamian za to, żeby odstąpili od swoich obowiązków oraz nie wykonywali z nim czynności. Funkcjonariusze oczywiście nie skorzystali z korupcyjnej propozycji i zatrzymali 40-latka. Następnego dnia prokurator z Prokuratury Rejonowej w Nowym Dworze Maz. przedstawił mężczyźnie zarzut prowadzenia pojazdu mechanicznego znajdując się w stanie nietrzeźwości oraz zarzut obietnicy udzielenia korzyści majątkowej funkcjonariuszom za naruszenie przepisów prawa. Wkrótce odpowie przed sądem. 40-latkowi grozi nawet do 10 lat pozbawienia wolności.

14 stycznia

LEGIONOWO. Tytoniowa kontrabanda zabezpieczona

W wyniku ostatnio przeprowadzonych działań policjanci zabezpieczyli 10 800 sztuk papierosów bez polskich znaków akcyzy oraz zatrzymali 59-letniego mieszkańca powiatu legionowskiego. Mężczyzna papierosy ukrył w miejscu zamieszkania. Teraz funkcjonariusze oszacują, ile skarb państwa mógłby stracić, gdyby nielegalne papierosy trafiły do sprzedaży. Złamanie przepisów ustawy karno – skarbowej zagrożone jest karą grzywny lub do 3 lat pozbawienia wolności.

ZEGRZE. (pow. legionowski) Kolizja trzech aut w Zegrzu

Wczoraj w Zegrzu Południowym zderzyły się trzy pojazdy. Do zdarzenia doszło około 13:00 na drodze krajowej 61. Jadący w kierunku Legionowa, kierowca Suzuki zatrzymał się, żeby przepuścić mężczyznę przeprowadzającego łabędzia. Za tym pojazdem zatrzymał się drugi samochód. Niestety trzeci uczestnik zdarzenia, 45-latka kierująca Nissanem, nie zdążyła zahamować i uderzyła w dwa stojące auta. Na szczęście skończyło się tylko na uszkodzeniu pojazdów biorących udział w zdarzeniu. Kierowcy wszystkich aut byli trzeźwi. Kobieta kierującą Nissanem, za spowodowanie kolizji, ukarana została mandatem.

ZAKROCZYM. (pow. nowodworski) Recydywista zatrzymany za kradzież agregatu

Po zgłoszeniu kradzieży agregatu gaśniczego z terenu jednej ze stacji paliw, zakroczymscy policjanci natychmiast ruszyli do zbierania informacji potrzebnych do wytypowania i zatrzymania sprawcy. Jedną z czynności była dokładna analiza zapisów monitoringu. Spostrzegawczość funkcjonariuszy oraz doskonałe rozpoznanie w środowisku pomogły w niemal natychmiastowym wytypowaniu osoby podejrzanej o ten czyn. Zaskoczony 39-latek został zatrzymany na terenie Zakroczymia i to w momencie, kiedy spożywał alkohol w miejscu publicznym. Mundurowi dodatkowo nałożyli na niego mandat karny. 39- latek został przewieziony do nowodworskiej komendy. Noc spędził w pomieszczeniu dla osób zatrzymanych. Przesłuchany następnego dnia mężczyzna usłyszał zarzut kradzieży o wartości ponad 1500 złotych. Przyznał się do jego popełnienia. Dodatkowo okazało się, że działał on w warunkach recydywy. Za to przestępstwo grozi mu nawet 5 lat pozbawienia wolności.

15 stycznia

NASIELSK. (pow. nowodworski) Kolizja na ul. Kolejowej

Na ul. Kolejowej doszło do wypadku drogowego. Kierująca Audi 22-latka z Nasielska nie ustąpiła pierwszeństwa przejazdu kierującej Citroenem 53-latce z Mogowa. 53-latka trafiła do szpitala.

ZAKROCZYM. (pow. nowodworski) Pijany spowodował kolizję

Policjanci ruchu drogowego, w Zakroczymiu na skrzyżowaniu ul. Płońskiej z ul. Koźmińskiego zatrzymali kierującego Oplem 58-latka z Zakroczymia, który doprowadził do kolizji drogowej z pojazdem BMW, kierowanym przez 26-latka z Pomocni. Kierujący Oplem miał w wydychanym powietrzu 2,58 promila alkoholu. Policjanci zatrzymali mężczyźnie prawo jazdy. Grozi mu kara do 2 lat pozbawienia wolności i grzywna.

CZOSNÓW. (pow. nowodworski). Uderzyła w zaparkowany samochód

Policjanci ruchu drogowego, w Czosnowie zatrzymali do 70-latkę z gminy Czosnów, która kierując Renault doprowadziła do kolizji drogowej z zaparkowanym pojazdem Peugeot. Kobieta miała w wydychanym powietrzu 0.64 promila alkoholu. Grozi jej kara do 2 lat pozbawienia wolności i grzywna.

17 stycznia

LEGIONOWO. Kolejni poszukiwani w rękach policjantów

Pierwszy z poszukiwanych mężczyzn został zatrzymany w czwartek przed północą. Podczas legitymowania mundurowi ujawnili, iż 35-latek poszukiwany jest przez sąd w Legionowie. Zgodnie z wydamy nakazem doprowadzenia, mężczyzna został zatrzymany i trafił do aresztu śledczego, gdzie odbędzie roczną karę pozbawienia wolności.

Kolejni dwaj poszukiwani zostali zatrzymani w trakcie sobotnich interwencji domowych. Po godzinie 12:00 mundurowi w Legionowie zatrzymali 41-latka, który zgodnie z decyzją sądu do zakładu penitencjarnego trafił na 6 miesięcy. Natomiast po 20:00 funkcjonariusze z jabłonowskiego komisariatu zatrzymali 44-latka, który w izolacji pozostanie przez 10 dni.

PUŁTUSK. Nietrzeźwy kierujący wyeliminowany z ruchu drogowego

Pułtuscy funkcjonariusze z Wydziału Prewencji na jednej z ulic w mieście zauważyli pojazd VW, który nie zachował prostolinijnego toru jazdy. Wszystko wskazywało na to, że może on być pod wpływem alkoholu. Policjanci postanowili zatrzymać auto do kontroli drogowej. Badanie alkomatem wykazało ponad promil alkoholu w organizmie 24-latka. Pułtuszczanin odpowie za kierowanie pojazdem mechanicznym w stanie nietrzeźwości. Grozi mu kara do 2 lat pozbawienia wolności, sądowy zakaz i wysoka grzywna.

LEGIONOWO. Tymczasowy areszt za usiłowanie włamania, kradzież oraz zakłócenie miru domowego

Kilka dni temu, chwilę po 23:00 policjanci otrzymali zgłoszenie, że prawdopodobnie mężczyzna próbuje włamać się do kiosku. Na miejscu błyskawicznie pojawiła się załoga interwencyjna. Policjanci zauważyli zerwane rolety oraz wybitą szybę, a wewnątrz kiosku mężczyznę. Mundurowi zatrzymali, zaskoczonego ich widokiem 42-latka. Mężczyzna został przewieziony do komendy, następnie trafił do policyjnej celi. W momencie zatrzymania był nietrzeźwy, badanie alkomatem wykazało w jego organizmie 2 promile alkoholu. Następnego dnia śledczy podczas gromadzenia materiału dowodowego ustalili, że 42-latek popełnił jeszcze dwa inne przestępstwa. Mężczyzna dzień przed Wigilią dokonał kradzieży perfum w jednej z legionowskich drogerii, o wartości blisko 600 zł. Zaś na początku stycznia br. wtargnął do budynku, w którym kiedyś pomieszkiwał, tym samym zakłócając mir domowy. Mieszkaniec powiatu legionowskiego usłyszał trzy zarzuty dotyczące usiłowania kradzież z włamaniem, kradzieży oraz naruszenia miru domowego. Dwa pierwsze czyny mężczyzna popełnił w warunkach recydywy. Na wniosek policjantów i prokuratora Sąd Rejonowy w Legionowie zastosował wobec mężczyzny środek zapobiegawczy w postaci tymczasowego aresztowania na okres trzech miesięcy.

KPP Nowy Dwór Mazowiecki,
KPP Legionowo,
KPP Pułtusk

eprasa.pl 756da02569

NASIELSK. Powiat ma inne priorytety

Przejście na ul. Młynarskiej. Tutaj w końcu dojdzie do wypadku!

- Kierowcy jadący od strony miasta nie widzą pieszych, a piesi mogą jedynie nasłuchiwać, czy nie zbliża się jakiś pojazd. To miejsce jest bardzo niebezpieczne - mówi o przejściu dla pieszych na ul. Młynarskiej w Nasielsku radny Dawid Domała. Tymczasem starostwo powiatowe, będące zarządcą tej drogi, jedynie pozoruje działania związane z rozwiązaniem problemu. Czy w tym miejscu naprawdę musi dojść do tragedii?

Zarządcą drogi jest powiat, który wykręca się brakiem pieniędzy

Mieszkańcy ul. Młynarskiej od dłuższego czasu domagają się przebudowy przejścia dla pieszych znajdującego się na wyjeździe z miasta w stronę Strzegocina.

- Jest usytuowane tuż za ostrym zakrętem i dodatkowo zasłaniają je pozostałości budynków widoczne przy pasie drogowym. Jadąc do miasta po lewej stronie znajduje się chodnik prowadzący do przejścia dla pieszych. Osoba chcąca przejść na drugą stronę ulicy nie ma żadnej możliwości, aby zobaczyć nadjeżdżający od strony miasta pojazd. Dodatkowo przejście to prowadzi „donikąd", ponieważ po drugiej stronie pasa drogowego nie ma kontynuacji chodnika, a pobocze ograniczone jest barierą - tłumaczy D. Domała.

Nie było pieniędzy na chodnik

Radny już w 2019 roku wnioskował do starostwa: o zamontowanie lustra drogowego, które pozwalałoby pieszym zauważyć nadjeżdżające samochody, wybudowanie brakującego chodnika, oświetlenie i oznakowanie przejścia oraz ewentualne przeniesienie pasów 100 metrów dalej, aby przejście nie znajdowało się na ostrym zakręcie. Pod petycją dotyczącą poprawy bezpieczeństwa podpisało się ponad 100 mieszkańców, a swoje poparcie dla petycji wyrazili: burmistrz Bogdan Ruszkowski, przewodniczący Rady Miejskiej Jerzy Lubieniecki, wiceprzewodniczący Rady Miejskiej Dariusz Kordowski i radni powiatowi Monika Nojbert, Radosław Kasiak oraz Mariusz Kraszewski.

Starostwo zdecydowało się wykonać tylko część wniosku i przed przejściem zamontowało progi hukowe oraz ustawiło tzw. oznakowanie aktywne.

- Przeniesienie przejścia w inne miejsce nie rozwiązuje problemu niewystarczającego terenu pasa drogowego, by w tym rejonie wykonać normatywny chodnik zabezpieczający ruch pieszych wzdłuż drogi powiatowej nr 2422W. Ze względów finansowych nie jest możliwe wykonanie tych prac w ramach środków przewidzianych na bieżące utrzymanie dróg w tym roku budżetowym - odpisał wówczas starosta, Krzysztof Kapusta.

Burmistrz interweniuje w starostwie

Pod koniec listopada poprzedniego roku D. Domała postanowił przypomnieć się w kwestii realizacji dalszych prac. Jest to tym istotniejsze, że w okolicy powstało duże osiedle domów jednorodzinnych i z każdym rokiem będzie tam przybywać dzieci.

- Niestety na tę chwilę nie udało się wiele zdziałać. Jest migające światło i są te niby progi zwalniające na jezdni, ale uważam, że nie zabezpiecza to mieszkańców, a to jest naprawdę ważny temat dla mieszkańców (...). Także bardzo proszę panie burmistrzu, jakby mógł pan zainterweniować w powiecie w tej sprawie - apelował D. Domała.

- Z informacji uzyskanych z Zarządu Powiatu Nowodworskiego sprawa (...) zostanie zrealizowana w 2021 r. - odpowiedział B. Ruszkowski.

- Trzymam kciuki, bo jest to naprawdę bardzo niebezpieczne przejście i mam nadzieje, że uda się ten temat zamknąć pozytywnie - dziękował radny.

A powiat nadal swoje...

Nasielscy samorządowcy prawdopodobnie będą jednak niemile zaskoczeni. Starostwo rozważa wykonanie kolejnych prac, ale nie w takim zakresie, o jaki wnioskuje D. Domała.

- Zarządca drogi (...) nie dysponuje terenem pasa drogowego, by wykonać chodnik do wymienionego przejścia dla pieszych. Możliwe jest wykonanie dodatkowo oznakowania przejścia w postaci odblaskowego oznakowania poziomego lub też zainstalowanie dedykowanego doświetlenia przejścia, by poprawić widoczność i bezpieczeństwo - poinformowała naszą redakcję Magdalena Kamińska, sekretarz powiatu.

W takim razie czy planowany jest wykup gruntu, który pozwoliłby na wybudowanie chodnika?

- Zarządca drogi nie zaplanował wykupu terenu wymaganego do wykonania chodnika we wskazanej lokalizacji - odpisał już wicestarosta, Paweł Calak.

P. Calak dodał, że dodatkowe elementy, o których wspomniała sekretarz, mogą zostać zainstalowane na przejściu w 2021 roku.

- Jednocześnie informujemy, iż do zarządcy drogi nie wpłynęły żadne uwagi, ani zgłoszenia dotyczące niebezpiecznych zdarzeń z udziałem pieszych na ww. przejściu - skwitował wicestarosta.

Warto pamiętać, że starostwo - tak jak inne samorządy - ma ograniczony budżet na inwestycje. Często więc trzeba wybierać, które inwestycje są ważniejsze. Jak okazuje się, w tym roku dla Zarządu Powiatu pilniejsza jest rozbudowa budynku starostwa za 3 mln zł niż wykup gruntu i budowa chodnika w okolicy niebezpiecznego przejścia w Nasielsku. Tylko czy wygoda urzędników powinna być ważniejsza od ludzkiego życia bądź zdrowia?

Daniel Szablewski

POMIECHÓWEK. Niezrozumiała decyzja władz gminy

Zmiany w GOK-u. Nowe kierownictwo, minimalny budżet

Wraz z końcem poprzedniego roku Rada Gminy i Wójt Pomiechówka Dariusz Bielecki podjęli dwie ważne decyzje, które zapowiadają duże zmiany w Gminnym Ośrodku Kultury PomPA. Po 12 latach pracy ze stanowiska została odwołana dyrektor GOK-u Agnieszka Brzezińska-Brańska, natomiast budżet przeznaczony na działalność ośrodka został drastycznie obniżony w stosunku do lat ubiegłych

Już w listopadzie poprzedniego roku przymierzano się do decyzji personalnych. 27 listopada opublikowano zarządzenie wójta, który ogłosił konkurs na stanowisko Dyrektora Ośrodka Kultury PomPA. Nowy dyrektor miał rozpocząć pracę z początkiem nowego roku. Co ciekawe, miał pracować na 1/2 etatu, przez 3 lata. Konkurs nie został rozstrzygnięty, dlatego 31 grudnia zostało opublikowane kolejne zarządzenie, o kolejnym konkursie. Zainteresowani kandydaci mogą składać jeszcze aplikację do 1 lutego.

W międzyczasie, a dokładnie 22 grudnia 2020 roku ukazała się publikacja Zarządzenia o odwołaniu z ostatnim dniem roku dotychczasowej dyrektor Agnieszki Brzezinskiej-Brańskiej. W dniu 8 stycznia wójt powierzył pełnienie obowiązków dyrektora do 15 lutego br. pani Marzenie Bryjak.

Cała sytuacja i kulisy odwołania byłej już pani dyrektor spotkała się z zaniepokojeniem radnych oraz oburzeniem współpracowników i opinii publicznej.

Sama zainteresowana nie chce komentować decyzji włodarzy. Jak powiedziała, jest jej trudno odnieść się do decyzji, bo nigdy nie przeprowadzono z nią rozmowy w sprawie jej pracy, którą wykonywała przez 12 lat. Nikt z przełożonych nie zgłaszał zastrzeżeń, do których mogłaby się odnieść, bądź zreorganizować swoje obowiązki, dostosować do oczekiwań przełożonych.

Na forum internetowym gminy można znaleźć szeroko komentowany post jednego ze współpracowników byłej dyrektor, w którym wyraża on opinię, że kompletnie nie rozumie decyzji wójta. W jego ocenie, a jak się okazuję również w ocenie wielu innych osób, praca byłej dyrektor nie wzbudzała zastrzeżeń, a wręcz można docenić jej duże zaangażowanie w powierzone obowiązki.

„Przede wszystkim nie mieści mi się w głowie jak można odwołać osobę mającą tak wiele zasług i sukcesów nie tylko w krzewieniu kultury wśród tutejszych mieszkańców, ale też w promocji naszej gminy na zewnątrz. W tym miejscu, aż prosi się wspomnieć słynny ArtBazar, dzięki któremu Pomiechówek stał się „przedświąteczną stolicą rękodzieła" - czytamy w poście współpracownika.

ArtBazar to flagowy projekt pomiechowskiego GOK -u. Z roku na rok zwiększała się liczba wystawców oraz rękodzielników, którzy przed świętami Wielkanocnymi oraz Bożego Narodzenia, mogli sprzedawać swoje rękodzieło, ozdoby czy smakołyki. ArtBazar urósł do ranki największego tego typu bazaru na północnym Mazowszu. Ale nie tylko on zasługuję na uwagę.

W ciągu kilkunastu ostatnich lat powstały cykliczne inicjatywy dla mieszkańców jak choćby teatr dla dzieci Teatralka, Akademia Dorosłego Człowieka, Klub Kreatywnych Kobiet, Klub Mam PomPonik. Ośrodek stał się miejscem społecznych inicjatyw samych mieszkańców i w miarę możliwości służył powierzchnią i wsparciem. Na terenie dziedzińca odbywały się Wakacje z PomPĄ, jak również Kameralne Spotkania Podwórkowe z okazji Dnia Ojca lub Dnia Dziecka.

W roku 2018 oddano do użytku zmodernizowany i rozbudowany budynek z salą widowiskową, kinem i innymi pomieszczeniami, które służą mieszkańcom do różnego rodzaju tematycznych spotkań. Tym samy koszty utrzymania nowoczesnego obiektu znacznie wzrosły, a jak się dowiadujemy w budżecie na 2021 dotacja dla ośrodka opiewa na kwotę 150 000 zł. Dużo? Właśnie niekoniecznie... Jeszcze w 2018 na utrzymanie obiektu i prowadzenie zajęć nieodpłatnych gmina przeznaczyła kwotę 800 000 zł, rok później była to kwota ok. 500 000 zł, a w trudnym okresie covidowym 2020 r. – 400 000 zł. W jaki sposób zabezpieczyć potrzeby placówki za kwotę 150 000 zł? Z tym pytaniem będzie musiała zmierzyć się osoba, która wygra konkurs na nowego dyrektora placówki.

Jednym z największych przedsięwzięć pomiechowskiego GOK-u jest ArtBazar, największy na północnym Mazowszu przedświąteczny bazar

Podczas sesji Rady Gminy nie wszyscy radni zgodzili się z założeniami budżetu na bieżący rok, zwracając uwagę, że zbyt małe pieniądze kierowane są na działania jednoroczne, kosztem wielomilionowych, długoterminowych inwestycji.

Pandemia spowodowała, że w samorządowych budżetach musiało nastąpić wiele cięć m.in. na rzecz instytucji kultury. Jednak w tym przypadku należy zastanowić się, czy tylko pandemia przykłada swoją rękę do niszczenia miejsca, które mogło do tej pory świecić przykładem innym placówkom czy samorządom.

MM

eprasa.pl 756da02569

CZOSNÓW. Finał inny niż zwykle

Sztab WOŚP w Czosnowie już gotowy

O innym przebiegu Finału, jego organizacji i przygotowaniach rozmawialiśmy z kierownikiem biblioteki w Czosnowie i wolontariuszką WOŚP, Anną Maliszewską

Red.: Przedstawcie się, kto wchodzi w skład sztabu?

Anna Maliszewska: Szefem 79. Sztabu WOŚP OSP Czosnów jest od początku, czyli od 28 lat Wojtek Frączak, dopinając co roku wszystkie szczegóły, organizuje zespół wolontariuszy, licytacje na allegro, czuwa nad przebiegiem i rozlicza zbiórkę naszego sztabu. W trakcie intensywnej pracy, podczas tych kilku tygodniu bardzo wspiera go żona - Beata. W skład sztabu, oprócz mnie i Marka Chojnackiego – naczelnika OSP Czosnów, wchodzą pracownicy Gminnej Biblioteki Publicznej w Czosnowie, Ewa Wójcik, Małgorzata Krejner, Wita Topolska. Bardzo mocno wspierają nas inne osoby, mieszkańcy, społecznicy, strażacy, nauczyciele i uczniowie okolicznych szkół, lokalne stowarzyszenia i firmy. Wśród tych, którzy pomagają nam przy organizacji finału, zbieraniu i przekazywaniu fantów na aukcje, przygotowaniu występów artystycznych, atrakcji, zajęć, jest tak wiele osób, że nie sposób wymienić kilku nazwisk, bo nie chciałabym nikogo pominąć. To jest naprawdę niezwykle, jak wiele osób o ogromnym sercu i chęci niesienia pomocy mieszka i pracuje w naszej gminie. Zawsze możemy liczyć na ich zaangażowanie, otwartość, dobrą energię i optymizm.

Red.: Od ilu lat jesteście aktywni podczas Finału?

A.M.: 79. sztab istnieje od 28 lat. Przez ten czas działalność w ramach WOŚP ograniczała się do dużej grupy wolontariuszy i aukcji na allegro. W 2019 r. po raz pierwszy zorganizowaliśmy finał w remizie OSP w Czosnowie, założyliśmy stronę na facebooku i tym samych sztab stał się bardziej widoczny, nie tylko w przestrzeni wirtualnej, ale lokalnej, gminnej.

Red.: Kto przekazuje wam przedmioty na licytację?

A.M.: Na aukcje internetowe i licytacje podczas finału otrzymujemy mnóstwo gadżetów, pamiątek, prac wykonanych przez artystów, voucherów na usługi, warsztaty czy atrakcje. Dostajemy je od właścicieli firm, mieszkańców gminy Czosnów i powiatu, stowarzyszeń, społeczników, jednym słowem od ludzi, którym bliska jest idea Wielkiej Orkiestry Świątecznej Pomocy. Akcja ta wzbudza niesamowitą energię i radość u większości ludzi, każdy chce być jej częścią i chce dorzucić do niej coś od siebie.

Red.: Przez pandemię Finał będzie na pewno inny... W jakiej formie planujecie go zorganizować?

A.M.: W tym roku będzie inaczej, że względu na sytuację na świecie, związaną z wprowadzeniem ograniczeń. Pod szyldem naszego sztabu datki będzie zbierało 97 wolontariuszy. Na allegro mamy już ponad 60 aukcji. Finał zorganizujemy online. 31 stycznia zaprezentują się lokalni artyści, a pomiędzy występami, w dwóch blokach, przeprowadzimy licytacje na żywo. Aby można było sprawnie je przeprowadzić w tym roku, po raz pierwszy założyłam e-skarbonkę, do której zwycięzcy będą wpłacać datki za wylicytowane fanty. Przed publicznością zaprezentuje się Asia Burzyńska, Jolanta Litwin-Sarzyńska, zespół ROCK OR NOT i Panowie M. Wczoraj występy naszych artystów zostały nagrane, a po przygotowaniu materiału filmowego, zaprezentujemy całość 31 stycznia.

Red.: Jak i wpływ ma pandemia na wasze działania?

A.M.: Sytuacja związana z pandemią mocno ogranicza naszą działalność. Po ubiegłorocznym finale, w którym wzięło udział bardzo dużo osób, a przestrzeń w remizie okazała się zbyt mała, planowaliśmy kolejny zorganizować w Szkole Podstawowej w Cząstkowie Maz. i dodatkowo przygotować też drugi finał, w gminie Leoncin. Wzorem sztabu z Łomianek, który objął swym zasięgiem gminę Łomianki i Izabelin, chcieliśmy stworzyć wspólny sztab Czosnów-Leoncin. Jednak nie rezygnujemy i nasze plany przenosimy na 2022 r. 30. Finał – perłowy, zrobimy w obydwu gminach. Będzie się działo! Wiem to, bo znam wiele osób związanych z sąsiednią gminą, ogromnie zaangażowanych, kreatywnych ludzi z niesamowitymi pomysłami. Najlepsze jeszcze przed nami.

Dziękuję za rozmowę.

Marzena Dobraczyńska

Joanna Burzyńska, mieszkanka gminy Czosnów, absolwentka ZSP w Cząstkowie Maz.

NOWY DWÓR MAZ.

Pożar ciężarówki na placu

W niedzielę, ok. godz. 14:00 na terenie jednego z zakładów przy ul. Przemysłowej w Nowym Dworze Mazowieckim doszło do pożaru samochodu ciężarowego

Do Stanowiska Kierowania KP PSP w Nowym Dworze Maz. wpłynęło zgłoszenie telefoniczne o pożarze samochodu ciężarowego na ul. Przemysłowej. Po dojeździe zastępów PSP na miejsce zdarzenia kierujący działaniem ratowniczym ustalił, że pożarem objęta jest kabina oraz część naczepy z agregatem chłodniczym. Istniało realne zagrożenie rozprzestrzenienia się pożaru na zaparkowany obok ciągnik siodłowy.

Działania gaśnicze prowadzone w natarciu oraz obronie trwały blisko godzinę, a do ugaszenia pożaru niezbędne było użycie piany gaśniczej. Wrak spalonego pojazdu przekazano przybyłemu na miejsce właścicielowi. W zdarzeniu brały udział dwa zastępy JRG Nowy Dwór Mazowiecki i zastęp OSP Nowy Dwór Mazowiecki oraz 14 strażaków.Na miejsce przybyła również policja, aby ustalić przyczyny zdarzenia.

Opr.: **kpt. Marcin Młynarczyk**

Fot. OSP Nowy Dwór Mazowiecki

NOWY DWÓR MAZ.

Pijany wjechał w barierki i próbował przekupić policjantów

Do 10 lat więzienia grozi 40-latkowi, podejrzanemu o to, że nietrzeźwy doprowadził na terenie Nowego Dworu Mazowieckiego do zdarzenia drogowego, uderzając peugeotem w barierkę. Następnie próbował przekupić interweniujących wobec niego policjantów

W minionym tygodniu policjanci wydziału prewencji udali się na ul. Pileckiego w Nowym Dworze Mazowieckim. Doszło tam do zdarzenia drogowego. Na miejscu okazało się, że 40- latek z Warszawy, kierując dostawczym Peugeotem doprowadził do kolizji drogowej, uderzając w barierkę oddzielającą chodnik od ulicy.

Po podjęciu interwencji, policjanci poczuli od kierującego silny zapach alkoholu i postanowili sprawdzić jego stan trzeźwości. Przeprowadzone badanie wykazało 0,86 promila alkoholu w wydychanym przez 40-latka powietrzu.

W pewnym momencie mężczyzna złożył policjantom obietnicę wręczenia korzyści majątkowej w zamian za to, żeby odstąpili od swoich obowiązków oraz nie wykonywali z nim czynności.

Funkcjonariusze oczywiście nie skorzystali z korupcyjnej propozycji i zatrzymali 40-latka.

Następnego dnia prokurator z Prokuratury Rejonowej w Nowym Dworze Mazowieckim przedstawił mężczyźnie zarzut prowadzenia pojazdu mechanicznego znajdując się w stanie nietrzeźwości oraz zarzut obietnicy udzielenia korzyści majątkowej funkcjonariuszom za naruszenie przepisów prawa.

Wkrótce odpowie przed sądem. 40-latkowi grozi nawet do 10 lat pozbawienia wolności.

st. asp. Joanna Wielocha

eprasa.pl 756da02569

Obiady domowe z Pałacu

(menu dnia: zupa i danie główne lub Burger Menu)

ABONAMENT DOROSŁY

5 - dniowy

110 zł z dowozem
95 zł z odbiorem osobistym

7 - dniowy

150 zł z dowozem
130 zł z odbiorem osobistym

Obiady domowe z Pałacu

(menu dnia: zupa i danie główne lub Burger Menu)

ABONAMENT DZIECKO

5 - dniowy

80 zł z dowozem
70 zł z odbiorem osobistym

7 - dniowy

105 zł z dowozem
95 zł z odbiorem osobistym

PAŁAC W JABŁONNIE #POCZUJ NASZĄ HISTORIĘ

zamów: +48 883 324 344 info@palacjablonna.pan.pl

eprasa.pl 756da02569

AKTUALNOŚCI Z FORTU III W POMIECHÓWKU

W cyklu Aktualności z Fortu III w Pomiechówku publikujmy kolejne wiadomości o najnowszych wydarzeniach i odkryciach związanych z Fortem III w Pomiechówku. Przypominamy, że Fort III w Pomiechówku był w czasie II wojny światowej najstraszniejszą gestapowską katownią na Mazowszu. Fundacja dba o upamiętnienie tego zapomnianego miejsca oraz pracuje nad utrwaleniem losów więźniów. Zapraszamy na stronę www.forttrzecipomiechowek.org oraz do lektury poniższych wiadomości.

Świąteczne „prezenty"

Dzień przed wigilią Bożego Narodzenia Fundacja otrzymała od pana Edwarda Rinau bezcenne, nieznane zdjęcia Fortu III w Pomiechówku. To był prawdziwy prezent gwiazdkowy dla miłośników Fortu i sympatyków Fundacji.

Pierwsze zdjęcie (obok) było wprawdzie już prezentowane na stronie internetowej Fundacji, ale tylko jako dość nieczytelna kopia. Pan Edward posiada jego oryginał. Z niego odczytał treść napisu na krzyżu. Brzmi on: „Na środku Ś+P; po lewej stronie: kpr. Żuk, pod nim: kpr. Michalski, pod nim: strzel. Olszewski J.; po prawej stronie: strz. Kowalski J., pod nim: strz. Żukowski J, pod nim: strz. Aleksandrowicz; po środku data 28.IX.1939r i pod datą napis: i 3 nieznanych". Dzięki panu Edwardowi znamy więc nazwiska 6 poległych obrońców Fortu oraz datę ich śmierci. Jakby wrócili do żywych.

Na dwóch kolejnych zdjęciach widać (poniżej) niemieckich żołnierzy na Forcie III w Pomiechówku. Otwarty schron (zdjecie poniżej po lewej stronie) i widoczna podwalnia (zdjęcie poniżej z prawej strony) znajdują się na lewym barku Fortu. Zdjęcia wykonane zostały zapewne 29 lub 30 września 1939 r., tuż po poddaniu się Fortu. To jedyne znane nam zdjęcia z Fortu, na których widać nie tylko mundury niemieckiej piechoty, ale też wojsk pancernych (czarne).

Na kolejnym zdjęciu (zdjęcie po prawej, u góry) widać stojącą na Forcie III w Pomiechówku armatę. Inne jej zdjęcie było kiedyś już publikowane na łamach TN. To 76 mm, armata polowa wz. 1902, nazywana popularnie przez żołnierzy „prawosławną" (została bowiem na Forcie po Rosjanach). Armata ta była wymieniana w raportach i meldunkach o stanie uzbrojenia Fortu III w Pomiechówku z września 1939 r. Na zdjęciu widać stojących wokół niej niemieckich żołnierzy. Istnieją więc co najmniej dwa zdjęcia armaty „prawosławnej" z Fortu III w Pomiechówku.

Tego zdjęcia (obok) Pan Edward Rinau nie posiada, ale zachował kiedyś widzianą kopię. To dla Fundacji prawdziwa sensacja. Znajdują się na nim najprawdopodobniej mieszkańcy Sochocina i okolic (pow. Płońsk), wysiedleni z domów i osadzeni w Forcie III w Pomiechówku w marcu 1941 r. (wysiedlono ponad 2000 osób). To jedyne zdjęcie z więzionymi w Forcie sochocińskimi wysiedleńcami i jedno z dwóch z okresu wojny, zrobionymi wewnątrz Fortu (poza zdjęciami z zajęcia Fortu przez Niemców), które do dziś ujrzały światło dzienne. Może uda się rozpoznać osoby ze zdjęcia?

eprasa.pl 756da02569

ODKRYWANIE losów więźniów

Czasem publikacje zawierają nieprecyzyjne informacje, czasem rodzina więźnia ma niepełne dane, czasem świadek pomyli miejsca lub daty. Często Fundacji udaje się wyjaśnić i skorygować niejasności – w dużej mierze dzięki pomocy i współpracy z Archiwum Instytutu Pamięci Narodowej.

Tak było w sprawie więźnia Fortu III w Pomiechówku – pana Pawła Września – sekretarza Gminy Janowiec Kościelny. W książce Ryszarda Juszkiewicza „Gmina Szczepkowo Borowe (Janowiec Kościelny) w latach 1939-1945", pan Paweł Wrzesień wymieniony jest jako żołnierz AK, który został aresztowany przez gestapo w 1943 r. i we wrześniu 1944 r. zamordowany w Forcie III w Pomiechówku. Pan Piotr Grzybowski – prawnuk Pawła Września, przekazał Fundacji informację, że rodzina nie słyszała, aby pan Paweł był więźniem Fortu III, posiada natomiast jego list wysyłany z KL Mauthausen. Kwerenda przeprowadzona przez Archiwum IPN wykazała, że pan Paweł Wrzesień był więźniem Fortu III w Pomiechówku. W dniu 3 grudnia 1943 r. został z Fortu przetransportowany do KL Mauthausen. Tu zmarł 5 kwietnia 1944 r.

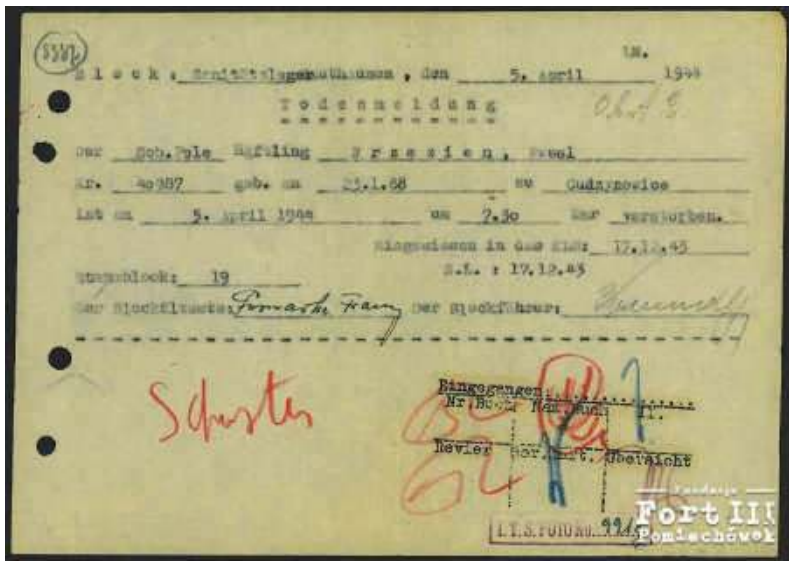
Block, Konzentrationslager Mauthausen, den 5. April 1944
Todesmeldung
Name Gob.Gde Gmina Wrzesień, Kreis
Nr. 40387 geb. am 23.1.88 zu Gudzynowice
Lst am 5. April 1944 um 2.30 Uhr verstorben.
Eingeliefert in das Lager: 17.12.43
Stubenblock: 19
Der Blockältestete: Der Blockführer:
Schuster
Eingegangen Nr Block Name
Bewler Nor. Lt. Abetzicht
Fundacja Fort III Pomiechówek

ZAPROSZENIE

eprasa.pl 756da02569

WYNAJEM POWIERZCHNI USŁUGOWYCH

do 1500m2 z możliwością dowolnej aranżacji/podziału

od 12 zł/1m2 (netto)

przykładowy rzut

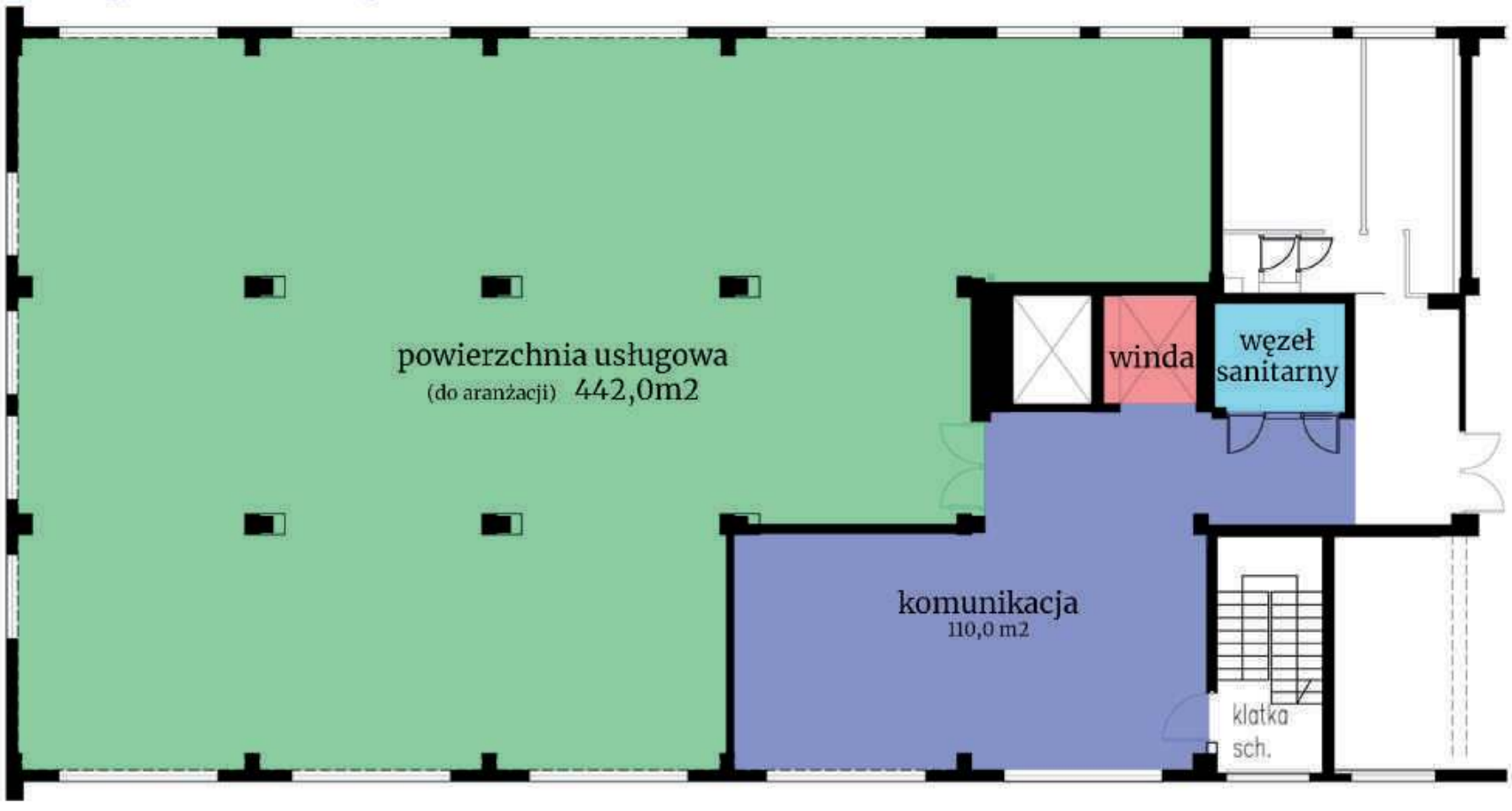

lokalizacja: **Legionowo, ul.Zegrzyńska 6**

Nowodworskie Centrum Nieruchomości

tel: 509 212 339

e-mail: ncn@ncn.waw.pl

eprasa.pl 756da02569

PRIME DONER

ORYGINALNA KUCHNIA ORIENTALNA
dobre jedzenie miła atmosfera
tel. kom. 519 463 786 tel. 22 784 88 88

1. Kebab z kurczaka — 12,00 zł
(pieczone mięso z kurczaka, grillowane cienkie ciasto, surówka, sos)
2. Kebab z wołowiny — 14,00 zł
(pieczone mięso z wołowiny, grillowane cienkie ciasto, surówka, sos)
3. Kebab z kurczaka na grubym cieście — 13,00 zł
(pieczone mięso z kurczaka, grillowane pieczywo, surówka, sos)
4. Kebab z wołowiny na grubym cieście — 15,00 zł
(pieczone mięso z wołowiny, grillowane pieczywo, surówka, sos)
5. Kebab MIX — 14,00 zł
(pieczone mięso z kurczaka, wołowiny, grillowane grube lub cienkie ciasto, surówka, sos)
6. Duży kebab z kurczaka — 16,00 zł
(pieczone mięso z kurczaka, grillowane grube lub cienkie ciasto, surówka, sos)
7. Duży kebab z wołowiny — 17,00 zł
(pieczone mięso z wołowiny, grillowane grube lub cienkie ciasto, surówka, sos)
8. Duży kebab MIX — 16,00 zł
(pieczone mięso z kurczaka, wołowiny, grillowane grube lub cienkie ciasto, surówka, sos)
9. SUPER MEGA Kebab z kurczaka (Cienkie/Gruby) — 18,00 zł
(pieczone mięso z kurczaka, grillowane grube lub cienkie ciasto, surówka, sos)
10. SUPER MEGA Kebab z wołowiny (Cienkie/Gruby) — 20,00 zł
(pieczone mięso z kurczaka, grillowane grube lub cienkie ciasto, surówka, sos)
11. Kanapka wegetariańska — 12,00 zł
(falafel-cieciorka, grillowane cienkie ciasto, surówka, sos)
12. Duża kanapka wegetariańska — 15,00 zł
(falafel-cieciorka, grillowane cienkie ciasto, surówka, sos)
13. Żółty ser do kebabu — 2,00 zł

DANIA OBIADOWE

14. Kebab Talerz z kurczaka — 20,00 zł
(pieczone mięso z kurczaka, surówka, sos, do wyboru frytki, ryż, ziemniaki lub makaron)
15. Kebab Talerz z wołowiny — 22,00 zł
(pieczone mięso z wołowiny, surówka, sos, do wyboru frytki, ryż, ziemniaki lub makaron)
16. MIX Talerz — 21,00 zł
(pieczone mięso z kurczaka i wołowiny, surówka, sos, do wyboru frytki, ryż, ziemniaki lub makaron)
17. Duży Talerz z kurczaka lub wołowiny — 27,00 zł
(pieczone mięso z kurczaka lub wołowiny, surówka, sos, do wyboru frytki, ryż, ziemniaki lub makaron)
18. Duży Talerz MIX z kurczaka i wołowiny — 27,00 zł
(pieczone mięso z kurczaka i wołowiny, surówka, sos, do wyboru frytki, ryż, ziemniaki lub makaron)
19. Pierś z kurczaka — 20,00 zł
(grillowana pierś, surówka, sos, do wyboru frytki, ryż, ziemniaki lub makaron)
20. Gulasz — 20,00 zł
(polędwiczki z kurczaka z warzywami, surówka, do wyboru frytki, ryż, ziemniaki lub makaron)
21. Bakłażan z indykiem — 20,00 zł
(bakłażan, indyk, surówka, sos, do wyboru frytki, ryż, ziemniaki lub makaron)
22. Talerz FALAFEL — 19,00 zł
(falafel- cieciorka, surówka, sos, do wyboru frytki, ryż, ziemniaki lub makaron)
23. FAHITA na talerzu — 22,00 zł
(kurczak pieczony na grillu z cebulą, papryką, przyprawami, podawany z ryżem lub frytkami, surówką, ogórkiem, pomidorem, pastą czosnkową i sosem)
24. LAYTANI na talerzu — 25,00 zł
(mięso wołowe pieczone na grillu z cebulą, papryką i przyprawami, podawany z frytkami lub ryżem, surówką, ogórkiem, pomidorem, pastą czosnkową i sosem)

frytki — 7,00 zł
baklawa (ciasto tureckie) — 6,00 zł

NAPOJE

herbata — 5,00 zł
kawa — 6,00 zł
Ayran (turecki napój) — 5,00 zł
Cola, Cola Zero, Cola Cherry, Fanta, Sprite (0,5l) — 5,00 zł
Cola, Cola Zero, Fanta, Sprite (0,2l) — 4,00 zł
Cappy (0,33l) — 5,00 zł
woda gazowana/niegazowana (0,5l) — 4,00 zł
Nestea (0,5l) — 5,00 zł

opakowanie na wynos/talerz — 1,00 zł
25. Warka (0.5l) — 7,00 zł
26. Warka (0.33l) — 5,00 zł
27. Żywiec (0.5l) — 8,00 zł
28. Żywiec (0.33l) — 6,00 zł

Legionowo, Błękitne Centrum
NA MIEJSCU I NA WYNOS
DOSTAWA:
czynne 7 dni w tygodniu:
pon-czw. 10⁰⁰ - 24⁰⁰ nd 11⁰⁰ -24⁰⁰
pt.-sob. 10⁰⁰ - 01⁰⁰
zamówienia telefoniczne pn. - sob. 11⁰⁰ - 22⁰⁰

środa 20 stycznia

TVP 1

05:15 Przysięga - serial obyczajowy, prod. Turcja
06:05 Elif - serial, prod. Turcja
07:00 Transmisja Mszy Świętej z Sanktuarium Matki Bożej na Jasnej Górze
07:30 Rodzinny ekspres
08:00 Wiadomości
08:10 Pogoda poranna
08:15 Kwadrans polityczny
08:35 Ranczo - serial
09:40 Komisarz Alex - serial kryminalny TVP
10:35 Ojciec Mateusz - serial
11:25 Kasta
12:00 Wiadomości
12:10 Agrobiznes
12:30 Agropogoda - magazyn
12:35 Rok w ogrodzie Extra
12:50 Natura w Jedynce - Peru
14:00 Elif - serial, prod. Turcja
15:00 Wiadomości
15:15 Alarm! - magazyn
15:35 Gra słów. Krzyżówka

SERIAL OBYCZAJOWY

16:05 Przysięga - serial obyczajowy
17:00 Teleexpress
17:15 Jaka to melodia? - teleturniej muzyczny
17:55 Klan - telenowela TVP
18:20 Kasta - serial
18:55 Jeden z dziesięciu
19:30 Wiadomości
20:10 Alarm! - magazyn
20:30 Leśniczówka
21:00 Film dokumentalny
22:05 Historia bez tajemnic
23:10 McMafia - serial
00:15 Millenium: Zamek z piasku, który runął - dramat
02:50 W szeregach ISIS - serial, prod. USA, 2017
03:50 Wojsko - polskie.pl

TVP 2

05:15 Cafe piosenka
05:45 Doktor Kleist - serial
06:45 Porozmawiajmy o grzechu - reportaż
07:20 Familiada - teleturniej
07:55 Pytanie na śniadanie
10:40 Panorama
10:45 Pytanie na śniadanie
11:15 Policzmy się dla Polski
11:25 Rodzinka.pl - serial komediowy TVP
11:55 Dla niesłyszących - Barwy szczęścia - serial
12:30 Koło fortuny - teleturniej
13:15 Kozacka miłość - serial
14:05 Va Banque - teleturniej
14:35 Na sygnale - serial fabularyzowany TVP
15:10 Doktor Kleist - serial, prod. Niemcy, 2019
16:00 Koło fortuny
16:35 Familiada - teleturniej
17:10 Więzień miłości
18:00 Panorama
18:20 Va Banque - teleturniej

SERIAL KOSTIUMOWY

18:45 Kozacka miłość - serial kostiumowy, prod. Rosja
19:35 Barwy szczęścia - serial obyczajowy TVP
20:40 Kulisy seriali Na dobre i na złe i Na sygnale
20:55 Na dobre i na złe - serial TVP
21:50 Hotel Vidago Palace - serial obyczajowy
22:45 Na sygnale - serial fabularyzowany TVP
23:20 Kino relaks - Zostańmy przyjaciółmi - komedia
01:05 Tylko jedno spojrzenie - serial kryminalny
02:10 Zbrodnia na receptę - cykl dokumentalny
03:10 Aida - serial komediowy
04:05 Pograbek - film obyczajowy

TVN

05:45 Mango - telezakupy
07:00 Kuchenne rewolucje - program kulinarno-rozrywkowy
08:00 Dzień Dobry TVN - magazyn
11:35 Doradca smaku
11:45 Ukryta prawda - program obyczajowy
12:50 Szpital
13:50 Rozwód. Walka o wszystko
14:55 Szpital - program obyczajowy
15:55 Kuchenne rewolucje - program kulinarno-rozrywkowy
17:00 Rozwód. Walka o wszystko
18:00 Ukryta prawda - program obyczajowy
19:00 Fakty
19:25 Uwaga! koronawirus
19:50 Raport smogowy
19:55 Uwaga! - magazyn
20:10 Doradca smaku

SERIAL OBYCZAJOWY

20:15 Na Wspólnej - serial obyczajowy
20:55 Milionerzy
21:30 Nieobecni - serial, Polska
22:30 Intruz - film S-F, USA, 2013, reż. Andrew Niccol, wyk. Saoirse Ronan, Jake Abel, Max Irons, Diane Kruger, William Hurt
01:00 Cztery Gwiazdki - film komedia, USA, Niemcy, 2008, reż. Seth Gordon, wyk. Vince Vaughn, Reese Witherspoon, Robert Duvall, Sissy Spacek, Jon Voight, Jon Favreau, Mary Steenburgen
02:40 MasterChef
03:50 Uwaga! - magazyn
04:05 Noc magii

POLSAT

06:00 Nowy dzień z Polsat News
08:40 Malanowski i Partnerzy - serial kryminalny prod. Polska
09:40 Sekrety rodziny
10:40 Dlaczego ja?
11:40 Gliniarze
12:50 Wydarzenia
13:25 Interwencja
13:40 Trudne sprawy
14:40 Dlaczego ja?
15:50 Wydarzenia
16:10 Pogoda
16:15 Interwencja
16:30 Na ratunek 112
17:00 Gliniarze
18:00 Pierwsza miłość - serial
18:50 Wydarzenia
19:25 Gość Wydarzeń
19:45 Sport
19:55 Pogoda
20:05 Jak rozpętałem II wojnę światową cz. 3 - Wśród swoich

KOMEDIA

21:45 Super Tata - komedia
Sonny Koufax ma 32 lata i nie ma najmniejszej ochoty, by się ustatkować. Pewnego dnia do drzwi Sonny'ego puka pięcioletni Julian, który oświadcza, że jest synem Kevina, jego współlokatora, który wyjechał w podróż służbową do Chin.
23:45 Bracia Solomon Bracia Solomon żyli dotychczas beztrosko, każdego dnia zachwycając się urokami arktycznych przestrzeni.
01:45 Tajemnice losu
04:40 Disco Gramy - program rozrywkowy prod. Polska

TVP Kultura

07:50 Informacje kulturalne
08:20 Rok 2020
08:45 Kilka fotografii - film
09:25 Piękności nocy
11:00 Rzeka kłamstwa - serial TVP
12:35 Casting
13:05 Fabryka hitów
14:05 Fabryka hitów - Elektryfikacja
15:05 Kizi Mizi - film animowany
15:35 Nazarin
17:20 Czterdziestolatek - serial TVP
18:30 Informacje kulturalne
18:50 Co dalej?
19:10 Niedziela z...
20:00 Na wschód od Hollywood - Z podniesionym czołem - dramat
22:10 Więcej niż fikcja - Hal Ashby, wolny duch
23:50 Berlin Live
01:00 Co dalej?
01:20 Informacje kulturalne

KOMEDIA

01:50 Lekkie obyczaje - Kiedy Harry poznał Sally - komedia, prod. USA, 1989
03:35 Kino nocne - Stan posiadania - dramat prod. Polska, 1989, reż. Krzysztof Zanussi, wyk. Krystyna Janda, Maja Komorowska, Artur Żmijewski, Andrzej Łapicki, Artur Barciś, Tadeusz Bradecki, Adam Bauman
05:30 Afisz kulturalny ekstra
05:45 Jeszcze więcej kultury w TVP Kultura 2 na stream.tvp.pl
05:51 Zakończenie dnia

TV Puls

06:00 Nash Bridges - serial sensacyjny
08:00 Lombard. Życie pod zastaw - serial obyczajowy
Prowadzenie lombardu to zajęcie ciekawe, momentami ekscytujące, ale często i niebezpieczne. Bohaterami serialu są: właściciel Kazimierz Barski, jego rodzina, pracownicy oraz klienci, którzy pojawiają się w lombardzie z powodu różnych życiowych zawirowań.
10:00 Kobra - oddział specjalny - serial sensacyjny
12:00 Zaklinaczka duchów
14:00 Lombard. Życie pod zastaw - serial obyczajowy
16:00 Rodzinny interes - serial obyczajowy

SERIAL OBYCZAJOWY

18:00 Lombard. Życie pod zastaw - serial obyczajowy prod. Polska
20:00 Władcy ognia Ziemia zostaje spustoszona przez smoki. Oddział ochotników wyrusza zniszczyć ich gniazdo.
22:00 Centurion
23:55 Żelazny rycerz
02:10 Zobacz to! Blok powtórkowy: Dyżur - serial dokumentalny
02:45 Taki jest świat
03:35 Wojciech Cejrowski. Boso - Karaiby
04:20 Wojciech Cejrowski. Boso - Teksas
05:00 Rodzinny interes - serial obyczajowy

TVN 7

05:00 Mango telezakupy
06:30 Miłość potrzebna od zaraz - serial, Polska
07:00 Sędzia Anna Maria Wesołowska - program sądowy
08:00 Ukryta prawda - program obyczajowy
11:00 Szpital
12:00 Szkoła
13:00 Sąd rodzinny - program sądowy
14:00 Sędzia Anna Maria Wesołowska
15:00 Ukryta prawda - program obyczajowy
16:00 Zakochani po uszy - serial, Polska
16:35 Brzydula - serial
17:10 19 + - obyczajowy
18:15 Idealna niania - program obyczajowy
18:55 Ten moment
19:30 Zakochani po uszy - serial, Polska
20:00 Brzydula - serial

FILM SENSACYJNY

20:30 Dług - film sensacyjny, Węgry, Wielka Brytania, USA, Izrael, 2010, reż. John Madden, wyk. Helen Mirren, Jessica Chastain, Ciaran Hinds, Sam Worthington, Tom Wilkinson, Marton Csokas, Jesper Christensen, Brigitte Kren
23:00 Egzekutor - film sensacyjny, USA, 1976, reż. James Fargo, wyk. Clint Eastwood, Tyne Daly, Harry Guardino, Bradford Dillman, John Mitchum, John Crawford
01:10 Druga strona medalu - talk show
02:15 Noc magii

TV 4

06:00 Strażnik Teksasu **08:00** Nasz Nowy Dom **09:00** Sędzia Judy **10:25** Nowe Sekrety Sąsiadów **11:25** Pamiętniki z wakacji **12:25** Święty **12:55** Wzór **13:55** Kobra - oddział specjalny **14:55** STOP Drogówka **15:55** Kobra - oddział specjalny **17:00** Nowe Sekrety Sąsiadów
18:00 Policjantki i Policjanci **20:00** Sprawiedliwi - Wydział Kryminalny **21:05** Underworld **23:25** Ucho Prezesa - serial komediowy
23:55 www.strach Gdy Nowym Jorkiem wstrząsa seria tajemniczych, okrutnych zbrodni, do akcji wkraczają detektyw Mike Reilly i pani inspektor z wydziału zdrowia Terry Houston, którzy postanawiają rozwikłać niezwykłą zagadkę. **02:05** Interwencja **02:25** TOP 10 Lista Przebojów

TV Trwam

10:00 Audiencja Generalna Ojca Świętego **11:00** Świat na wyciągnięcie ręki. Wyprawa na kraniec Syberii **11:15** Co by było gdyby zwierzęta mówiły? Baśka Murmańska **11:25** Myśląc Ojczyzna **11:40** Prosto o gospodarce **12:00** Anioł Pański **12:03** Informacje dnia
12:20 Mój syn, mój zbawiciel **13:15** Jerash **13:30** Msza Święta **14:25** Idealna fala **15:50** Ma się rozumieć **16:00** Informacje dnia **16:10** Na zdrowie **16:30** Galilejczyk - prezentuje Keith Garner
17:00 Po stronie prawdy **17:30** Okiem kamery **18:00** Anioł Pański **18:05** Informacje dnia **18:15** Rozmowy niedokończone **19:25** Święty na każdy dzień **19:30** Brat Franciszek **20:00** Informacje dnia **20:20** Różaniec **20:50** Myśląc Ojczyzna **21:00** Apel Jasnogórski

eprasa.pl 756da02569

czwartek 21 stycznia

TVP 1

05:15 Przysięga - serial
06:05 Elif - serial, prod. Turcja
07:00 Transmisja Mszy Świętej z Sanktuarium Matki Bożej na Jasnej Górze
07:30 Coś dla Ciebie
08:00 Wiadomości
08:10 Pogoda poranna
08:15 Kwadrans polityczny
08:35 Ranczo - serial
09:40 Komisarz Alex - serial kryminalny TVP
10:35 Ojciec Mateusz - serial kryminalny TVP
11:25 Kasta - serial
12:00 Wiadomości
12:10 Agrobiznes
12:30 Agropogoda - magazyn
12:35 Magazyn Rolniczy
12:55 Epifania
14:00 Elif - serial, prod. Turcja
15:00 Wiadomości
15:10 Pogoda
15:15 Alarm! - magazyn
15:35 Gra słów. Krzyżówka

SERIAL OBYCZAJOWY

16:05 Przysięga - serial obyczajowy, prod. Turcja
17:00 Teleexpress
17:15 Jaka to melodia?
17:55 Klan - telenowela TVP
18:20 Kasta - serial
18:55 Jeden z dziesięciu
19:30 Wiadomości
20:10 Alarm! - magazyn
20:30 Leśniczówka
20:55 Ojciec Mateusz - serial
21:40 Sprawa dla reportera
22:30 Magazyn śledczy Anity Gargas - magazyn
23:05 Motel Polska
23:35 Magazyn kryminalny 997 - magazyn
00:20 Tanie Dranie
00:55 Londyńczycy - serial
01:50 Fałszerze. Powrót sfory - serial

TVP 2

05:20 Cafe piosenka
05:45 Doktor Kleist - serial
06:45 Zacznij od nowa
07:20 Familiada - teleturniej
07:55 Pytanie na śniadanie
10:40 Panorama
10:50 Pytanie na śniadanie
11:15 Policzmy się dla Polski
11:25 Rodzinka.pl - serial komediowy TVP
11:55 Dla niesłyszących - Barwy szczęścia - serial obyczajowy TVP
12:30 Koło fortuny
13:15 Kozacka miłość - serial kostiumowy, prod. Rosja
14:05 Va Banque - teleturniej
14:35 Na sygnale - serial fabularyzowany TVP
15:10 Doktor Kleist - serial
16:00 Koło fortuny
16:35 Familiada - teleturniej
17:10 Więzień miłości
18:00 Panorama
18:20 Va Banque - teleturniej
18:45 Kozacka miłość - serial

SERIAL OBYCZAJOWY

19:35 Barwy szczęścia - serial obyczajowy prod. TVP
20:50 Anything goes. Ale jazda!
21:50 Hotel Vidago Palace - serial obyczajowy
22:55 Diamenty są wieczne - film sensacyjny prod. Wielka Brytania, 1971, reż. Guy Hamilton, wyk. Charles Gray, Lana Wood, Jimmy Dean
01:00 Mów mi Vincent - komedia, prod. USA, 2014, reż. Theodore Melfi, wyk. Bill Murray, Naomi Watts
02:55 Bez tożsamości - serial
03:45 Art Noc
04:40 Rodzinka.pl - serial komediowy TVP
05:10 Zakończenie

TVN

05:45 Mango - telezakupy
07:00 Kuchenne rewolucje - program kulinarno-rozrywkowy
08:00 Dzień Dobry TVN - magazyn
11:35 Doradca smaku
11:45 Ukryta prawda - program obyczajowy
12:50 Szpital
13:50 Rozwód. Walka o wszystko
14:55 Szpital - program obyczajowy
15:55 Kuchenne rewolucje - program kulinarno-rozrywkowy
17:00 Rozwód. Walka o wszystko
18:00 Ukryta prawda - program obyczajowy
19:00 Fakty
19:25 Uwaga! koronawirus
19:55 Uwaga! - magazyn
20:10 Doradca smaku

SERIAL OBYCZAJOWY

20:15 Na Wspólnej - serial obyczajowy
20:55 Milionerzy
21:30 Kuchenne rewolucje - program kulinarno-rozrywkowy
22:35 Pitch Perfect III - film komedia, USA, 2017, reż. Trish Sie, wyk. Anna Kendrick, Rebel Wilson, Brittany Snow, Anna Camp
00:25 Klinika bez tajemnic
01:35 Złowrogi II - film horror, USA, Wielka Brytania, Kanada 2015, reż. Ciaran Foy, wyk. James Ransone
03:15 Uwaga! - magazyn prod. Polska
03:30 Noc magii

POLSAT

06:00 Nowy dzień z Polsat News
08:40 Malanowski i Partnerzy
09:40 Sekrety rodziny
10:40 Dlaczego ja?
11:40 Gliniarze
12:50 Wydarzenia
13:25 Interwencja
13:40 Trudne sprawy
14:40 Dlaczego ja?
15:50 Wydarzenia
16:10 Pogoda
16:15 Interwencja
16:30 Na ratunek 112
17:00 Gliniarze
18:00 Pierwsza miłość
18:50 Wydarzenia
19:25 Gość Wydarzeń
19:45 Sport
19:55 Pogoda
20:00 Nie kłam kochanie Miłość zwycięży wszystko! Nawet nauczy mówić prawdę tak notorycznego kłamcę, jakim jest Marcin.

FILM PRZYGODOWY

22:15 Czarownica - film przygodowy W pewnym kalifornijskim miasteczku żyje Isabel, naiwna i pełna dobrych intencji czarownica. Urocza kobieta marzy o zwykłej rodzinie, kochającym mężu i domu pełnym dzieci. Pragnie też wyrzec się nadprzyrodzonej mocy. W tej samej miejscowości niejaki Jack, przystojny reżyser i aktor, chce zrealizować film o czarownicy wzorowany
00:30 Kabaretowa Ekstraklasa - program rozrywkowy
01:00 Zakończenie

TVP Kultura

07:00 Teledysk
08:00 Informacje kulturalne
08:25 Tamte lata, tamte dni
09:15 Nazarin
11:00 Rzeka kłamstwa -serial
12:35 Elizabeth - film
13:15 Śladami wielkich kompozytorów - Śladami Czajkowskiego - film
14:15 Urodzeni artyści - Zofia i Magdalena Forteckie
14:40 Fotel - film animowany
14:45 Maszyna
14:55 Litera - film animowany
15:00 Wykres
15:05 Arena
15:10 Schody - film
15:25 Opowieść zimowa
17:30 Czterdziestolatek - serial TVP
18:30 Informacje kulturalne
18:55 Co dalej?
19:15 Rzeźba w poszukiwaniu miejsca - reportaż
19:45 Którędy po sztukę
20:00 Tego się nie wytnie

FILM FABULARNY

21:25 Kino Mistrzów - Zagubiona autostrada - film fabularny, prod. Francja, USA, 1997
23:50 Tego się nie wytnie
00:15 Scena muzyczna
01:15 Co dalej? - program publicystyczny
01:35 Informacje kulturalne
02:00 Na wschód od Hollywood - Z podniesionym czołem - dramat
04:05 Kino nocne - Szczęśliwego Nowego Jorku - film obyczajowy, prod. Polska, 1997, reż. Janusz Zaorski, wyk. Bogusław Linda, Cezary Pazura
05:45 Jeszcze więcej kultury w TVP Kultura 2 na stream.tvp.pl

TV Puls

06:00 Nash Bridges - serial sensacyjny
08:00 Lombard. Życie pod zastaw - serial obyczajowy
10:00 Kobra - oddział specjalny - serial sensacyjny Serial o niemieckich policjantach, którzy patrolują autostradę wiodącą ze wschodu na zachód Europy. W swojej pracy spotykają przemytników, handlarzy narkotyków i wiele innych podejrzanych osób.
12:00 Zaklinaczka duchów
14:00 Lombard. Życie pod zastaw - serial obyczajowy
16:00 Rodzinny interes - serial obyczajowy
18:00 Lombard. Życie pod zastaw - serial

FILM SENSACYJNY

20:00 Last Vegas Czterech przyjaciół po sześćdziesiątce jedzie do Las Vegas, by zaszaleć na imprezie kawalerskiej jedynego, który pozostał jeszcze wolny.
22:05 Jutro będzie futro
00:05 Ten niezręczny moment
02:00 Zobacz to! Blok powtórkowy: Menu na miarę
02:25 Wojciech Cejrowski. Boso - Teksas
03:40 Taki jest świat
04:25 Z archiwum policji - serial dokumentalny
05:00 Rodzinny interes - serial obyczajowy prod. Polska

TVN 7

05:00 Mango telezakupy
06:30 Miłość potrzebna od zaraz - serial, Polska
07:00 Sędzia Anna Maria Wesołowska
08:00 Ukryta prawda - program obyczajowy
11:00 Szpital - program obyczajowy
12:00 Szkoła
13:00 Sąd rodzinny - program sądowy
14:00 Sędzia Anna Maria Wesołowska - program sądowy
15:00 Ukryta prawda
16:00 Zakochani po uszy - serial, Polska
16:35 Brzydula - serial
17:10 19 + - obyczajowy
18:15 Idealna niania - program obyczajowy
18:55 Ten moment
19:30 Zakochani po uszy - serial, Polska
20:00 Brzydula - serial

KOMEDIA

20:40 Druhny - film komedia, USA, 2011, reż. Paul Feig, wyk. Kristen Wiig, Maya Rudolph, Rose Byrne, Wendi McLendon-Covey, Ellie Kemper, Melissa McCarthy, Jill Clayburgh
23:15 Kasamowa - film sensacyjny, prod. USA, 1997, reż. Brett Ratner, wyk. Chris Tucker, Charlie Sheen, Gérard Ismaël, Frank Bruynbroek, Heather Locklear, Veronica Cartwright, Paul Sorvino, David Warner
01:20 Druga strona medalu - talk show
02:20 Noc magii - program ezoteryczny

TV 4

06:00 Strażnik Teksasu - serial sensacyjny **08:00** Nasz Nowy Dom **09:00** Sędzia Judy **10:25** Nowe Sekrety Sąsiadów **11:25** Pamiętniki z wakacji **12:25** Święty **12:55** Wzór **13:55** Kobra - oddział specjalny **14:55** STOP Drogówka **15:55** Kobra - oddział specjalny **17:00** Nowe Sekrety Sąsiadów **18:00** Policjantki i Policjanci **20:00** Sprawiedliwi - Wydział Kryminalny - serial kryminalny **21:05** Underworld 2: Ewolucja - film sensacyjny pord. USA, 2006, reż. Wiseman Len, wyk. Beckinsale Kate, Nighy Bill, Speedman Scott Dalsze losy Seleny i Michaela dwojga sprzymierzonych wojowników, będących potomkami dwóch ras od wieków toczących śmiertelną walkę: wilkołaków i wampirów. **23:20** Ucho Prezesa

TV Trwam

10:00 Informacje dnia **10:15** Rozmowy niedokończone **11:25** Myśląc Ojczyzna **11:35** Przyroda i ludzie **12:00** Anioł Pański **12:03** Informacje dnia **12:20** Po stronie prawdy **12:50** Wyszyński - historia **13:30** Msza Święta **14:30** Łaski pełna **15:50** Ma się rozumieć **16:00** Informacje dnia **16:10** Z wędką nad wodę w Polskę i Świat **16:35** Porady Medyczne Bonifratrów **17:00** Akademia pro-life **17:05** Ostatni rzeźbiarz **17:30** Okiem kamery **18:00** Anioł Pański **18:05** Informacje dnia **18:15** Rozmowy niedokończone **19:25** Święty na każdy dzień **19:30** Przyjaciele i bohaterowie **20:00** Informacje dnia **20:20** Różaniec **20:50** Głos Polski **21:00** Apel Jasnogórski **21:20** Informacje dnia **21:40** Polski Punkt Widzenia **22:00** Mała Nellie od Świętego Boga

dodatek TELEWIZYJNY DO TWOJEJ GAZETY

piątek 22 stycznia

TVP 1

05:15 Przysięga - serial obyczajowy, prod. Turcja
06:00 Elif - serial, prod. Turcja
07:00 Transmisja Mszy Świętej z Sanktuarium Matki Bożej na Jasnej Górze
07:30 Agape - magazyn
08:00 Wiadomości
08:10 Pogoda poranna
08:15 Kwadrans polityczny
08:35 Ranczo - serial
09:35 Komisarz Alex - serial kryminalny TVP
10:30 Ojciec Mateusz - serial kryminalny TVP
11:25 Kasta - serial paradokumentalny TVP
12:00 Wiadomości
12:10 Agrobiznes
12:30 Agropogoda - magazyn
12:35 Magazyn Rolniczy
12:50 Natura w Jedynce - Peru - kraina skrajności - Andy i Altiplano - cykl dokumentalny

SERIAL OBYCZAJOWY

14:00 Elif - serial, prod. Turcja, 2017
15:00 Wiadomości
15:10 Pogoda
15:15 Alarm! - magazyn
15:35 Gra słów. Krzyżówka
16:05 Przysięga - serial
17:00 Teleexpress
17:15 Jaka to melodia?
17:55 Klan - telenowela TVP
18:20 Kasta - serial
18:55 Jeden z dziesięciu
19:30 Wiadomości
20:10 Alarm! - magazyn
20:30 Leśniczówka
21:00 Blondynka - serial TVP
21:55 U Pana Boga za piecem - komedia
23:45 Dawca pamięci
01:30 S. W. A. T. - Jednostka specjalna - serial

TVP 2

05:20 Cafe piosenka - talk-show
05:50 Doktor Kleist - serial
06:45 Anna Dymna - spotkajmy się
07:20 Familiada - teleturniej
07:55 Pytanie na śniadanie
10:40 Panorama
10:50 Pytanie na śniadanie
11:15 Policzmy się dla Polski
11:25 Zacznij od nowa - magazyn
11:55 Dla niesłyszących - Barwy szczęścia
12:30 Koło fortuny
13:15 Kozacka miłość - serial kostiumowy, prod. Rosja, 2013
14:05 Va Banque - teleturniej
14:35 Na sygnale - serial fabularyzowany TVP
15:10 Doktor Kleist - serial
16:00 Koło fortuny
16:35 Familiada - teleturniej
17:10 Więzień miłości
18:00 Panorama

TELETURNIEJ

18:20 Va Banque - teleturniej
18:45 Kozacka miłość - serial kostiumowy, prod. Rosja
19:35 Barwy szczęścia - serial obyczajowy TVP
20:45 Przepis dnia - magazyn kulinarny
20:55 Postaw na milion - teleturniej
21:50 Hotel Vidago Palace - serial obyczajowy, prod. Portugalia, 2016
22:45 Muzyka, Taniec, Zabawa - koncert
23:50 Uciekający pociąg - dramat, prod. USA, 1985
01:50 Zostańmy przyjaciółmi - komedia romantyczna
03:35 Diamenty są wieczne - film sensacyjny

TVN

05:45 Mango - telezakupy
07:00 Kuchenne rewolucje - program kulinarny
08:00 Dzień Dobry TVN - magazyn
11:35 Doradca smaku - program kulinarny
11:45 Ukryta prawda - program obyczajowy
12:50 Szpital - program obyczajowy
13:50 Rozwód. Walka o wszystko
14:55 Szpital - program obyczajowy
15:55 Kuchenne rewolucje - program kulinarny
17:00 Rozwód. Walka o wszystko
18:00 Ukryta prawda - program obyczajowy
19:00 Fakty
19:25 Uwaga! koronawirus
19:35 Sport
19:45 Pogoda
19:55 Uwaga! - magazyn

FILM PRZYGODOWY

20:05 Władca pierścieni: Powrót króla - film przygodowy, Nowa Zelandia, USA, Niemcy, 2003, reż. Peter Jackson, wyk. Elijah Wood, Ian McKellen, Viggo Mortensen, Sean Astin, Bernard Hill, John Noble, John Rhys-Davies, Billy Boyd, Dominic Monaghan
00:15 Kryptonim U.N.C.L.E. - film sensacyjny, Wielka Brytania, USA, 2015, reż. Guy Ritchie, wyk. Henry Cavill, Armie Hammer, Alicia Vikander
02:40 Kuba Wojewódzki - talk show rozrywkowy
03:30 Uwaga! - magazyn
03:45 Noc magii

POLSAT

06:00 Nowy dzień z Polsat News
08:40 Malanowski i Partnerzy
09:40 Sekrety rodziny
10:40 Dlaczego ja?
11:40 Gliniarze
12:50 Wydarzenia
13:25 Interwencja - magazyn prod. Polska
13:40 Trudne sprawy
14:40 Dlaczego ja?
15:50 Wydarzenia
16:10 Pogoda
16:15 Interwencja - magazyn prod. Polska
16:30 Na ratunek 112
17:00 Gliniarze
18:00 Pierwsza miłość - serial obyczajowy prod. Polska
18:50 Wydarzenia
19:25 Gość Wydarzeń
19:45 Sport, Pogoda

FILM ANIMOWANY

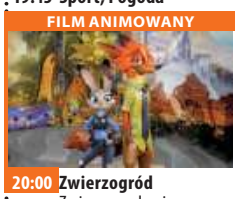

20:00 Zwierzogród Zwierzogrodu nie można pomylić z żadnym innym miastem. Jest to jedyna w swoim rodzaju współczesna metropolia zamieszkiwana wyłącznie przez zwierzęta. W Zwierzogrodzie nie jest ważne, jakim stworzeniem jesteś - czy to największym z lwów, czy może malutką ryjówką.
22:20 X-Men - film akcji
00:45 Resident Evil: Degeneracja
02:45 Tajemnice losu
04:45 Disco Gramy - program rozrywkowy prod. Polska
05:25 Telezakupy TV Okazje

TVP Kultura

07:00 Teledysk
08:00 Informacje kulturalne
08:30 Powidoki - Krzysztof Kamil Baczyński - program publicystyczny
08:40 Rzeźba w poszukiwaniu miejsca - reportaż
09:15 Którędy po sztukę - Józef Simmler
09:30 Kapryśne lato - film fabularny
11:00 Rzeka kłamstwa - serial TVP
12:30 Gdzie jest dziadek? - film krótkometrażowy
13:00 Sami Yaffa na tropie dźwięków - cykl dokumentalny, prod. Finlandia, 2014
15:00 Powidoki - Krzysztof Kamil Baczyński - program publicystyczny
15:25 Młoda Wiktoria - film kostiumowy, prod. USA, 2009, reż. Jean - Marc Vale, wyk. Emily Blunt

SERIAL OBYCZAJOWY

17:20 Czterdziestolatek - serial TVP
18:30 Informacje kulturalne
18:50 Powidoki
19:10 Co dalej?
19:25 Antyfonie
20:00 Strzały po zmierzchu - Zawodowiec - western
21:55 Tego się nie wytnie - talk-show
23:40 Gomorra - serial, prod. Włochy, Niemcy, 2014
00:35 Teraz animacje! - Red Light Train - film
00:45 Teraz animacje! - Xoxo Pocałunki i uściski - film
01:05 Co dalej?
01:20 Informacje kulturalne
01:50 Kino Mistrzów - Zagubiona autostrada - film

TV Puls

06:00 Nash Bridges - serial sensacyjny Serial sensacyjny opowiadający o walce z przestępczością na ulicach San Francisco. Głównym bohaterem jest sprytny policjant Nash Bridges (Don Johnson), który w raz ze swoim partnerem Joe Dominguez (Cheech Marin) walczy z przestępczością w mieście.
08:00 Lombard. Życie pod zastaw - serial obyczajowy
10:00 Kobra - oddział specjalny - serial sensacyjny
12:00 Zaklinaczka duchów
14:00 Lombard. Życie pod zastaw - serial
16:00 Rodzinny interes
18:00 Lombard. Życie pod zastaw - serial

FILM AKCJI

20:00 Krzyżowy ogień Dwóch płatnych zabójców dostaje zlecenie zlikwidowania narkotykowego bossa. Gdy okaże się, że cel chroniony jest przez agentów Interpolu, zawodowcy zawierają sojusz, by wspólnie wykonać zadanie.
22:00 Inferno: Piekielna walka
00:00 Replikant
02:00 Castle
02:50 Dyżur - serial dokumentalny
03:15 Wojciech Cejrowski. Boso - Teksas
04:35 Z archiwum policji - serial dokumentalny
05:00 Dyżur - serial

TVN 7

06:30 Pierwsze damy PRL - serial
07:00 Sędzia Anna Maria Wesołowska - program sądowy
08:00 Ukryta prawda - program obyczajowy
11:00 Szpital - program obyczajowy
12:00 Szkoła - obyczajowy
13:00 Sąd rodzinny - program sądowy
14:00 Sędzia Anna Maria Wesołowska - program sądowy
15:00 Ukryta prawda - program obyczajowy
16:00 Zakochani po uszy - serial, Polska
16:35 Brzydula - serial
17:10 19 + - obyczajowy
18:15 Idealna niania - program obyczajowy
18:55 Ukryta prawda - program obyczajowy
20:00 Brzydula - serial

KOMEDIA

20:30 W doborowym towarzystwie - film komedia, USA, 2004, reż. Paul Weitz, wyk. Topher Grace, Scarlett Johansson, Marg Helgenberger, David Paymer, Clark Gregg, Philip Baker Hall, Selma Blair, Malcolm McDowell Dennis Quaid
22:55 47 roninów - film przygodowy, Wielka Brytania, USA, Węgry, Japonia, 2013, reż. Carl Rinsch, wyk. Keanu Reeves, Hiroyuki Sanada, Tadanobu Asano, Rinko Kikuchi, Ko Shibasaki, Cary-Hiroyuki Tagawa
01:25 Druga strona medalu
01:55 Noc magii

TV 4

06:00 Strażnik Teksasu Cordell Walker (Chuck Norris) walczy ze wszystkimi formami przestępczości w stanie Teksas. **08:00** Nasz Nowy Dom **09:00** Sędzia Judy **10:25** Nowe Sekrety Sąsiadów **11:25** Pamiętniki z wakacji **12:25** Wspaniali ludzie **12:55** Wzór **13:55** Kobra - oddział specjalny **14:55** STOP Drogówka **15:55** Kobra - oddział specjalny - serial kryminalny prod. Polska **17:00** Nowe Sekrety Sąsiadów **18:00** Policjantki i Policjanci **20:00** Święty Typowe i nietypowe sceny z życia małej społeczności, lokalne intrygi i kryminalne zagadki oraz osobiste perypetie bohaterów. **21:00** Gwiazdy Kabaretu **22:05** Sprawiedliwi - Wydział Kryminalny **00:05** Droga przez piekło

TV Trwam

11:25 Głos Polski **11:35** 100 cudownych miejsc na świecie **11:45** Spotkania z ekologią **12:00** Anioł Pański **12:03** Informacje dnia **12:20** Wielcy duchem **13:20** 100 cudownych miejsc na świecie **13:30** Msza Święta **14:30** Aktywna zima **14:55** Słowo Życia **15:00** Modlitwa w Godzinie Miłosierdzia Koronką do Bożego Miłosierdzia **15:20** Mocni w wierze **15:50** Ma się rozumieć **16:00** Informacje dnia **16:10** Siódmy sakrament **16:35** Świat na wyciągnięcie ręki **17:00** Świętość w codzienności **17:30** Okiem kamery **18:00** Anioł Pański **18:05** Informacje dnia **18:15** Westerplatte Młodych" **19:00** Warto zauważyć **19:30** Opowieści Theo **19:45** Modlitwa **20:00** Informacje dnia **20:20** Różaniec **20:50** Myśląc Ojczyzna **21:00** Apel

dodatek TELEWIZYJNY DO TWOJEJ GAZETY

eprasa.pl 756da02569

sobota 23 stycznia

TVP 1

06:00 **Sprawa dla reportera**
07:00 **Transmisja Mszy Świętej**
07:35 **Rok w ogrodzie**
08:00 **Rok w ogrodzie Extra**
08:15 **Wojsko - polskie.pl** - reportaż
08:40 **Pełnosprawni**
09:10 **Magazyn śledczy Anity Gargas** - magazyn
09:40 **Fascynujący świat** - Klasztory Europy
10:50 **Blondynka** - serial TVP
11:50 **Mściciel z Laramie** - western, prod. USA
13:45 **Okrasa łamie przepisy**
14:15 **Z pamięci**
14:25 **Przyrodnik na tropie**
15:00 **Koronka do Miłosierdzia Bożego**
15:20 **Zakochaj się w Polsce**
15:55 **Skoki Narciarskie**
17:15 **Teleexpress**
17:25 **Skoki Narciarskie**
19:30 **Wiadomości**
20:10 **Alarm!** - magazyn

SERIAL KRYMINALNY

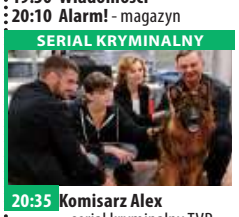

20:35 **Komisarz Alex** - serial kryminalny TVP
21:30 **Hit na sobotę - Czwarta władza** - dramat, prod. USA, 2017, reż. Steven Spielberg, wyk. Meryl Streep, Tom Hank
23:35 **U Pana Boga za piecem** - komedia, prod. Polska, 1998, reż. Jacek Bromski, wyk. Ira Łaczina, Jan Wieczorkowski, Krzysztof Dzierma, Andrzej Zaborski
01:25 **Dawca pamięci** - film fabularny
03:05 **Przypadkowi zakochani** - komedia
04:30 **Z pamięci** - felieton
04:35 **Zakończenie**

TVP 2

05:50 **Dla niesłyszących - Barwy szczęścia** - serial obyczajowy TVP
06:55 **Dla niesłyszących** - M jak miłość - serial TVP
07:40 **Przepis dnia** - magazyn
07:55 **Pytanie na śniadanie**
11:10 **Policzmy się dla Polski**
11:20 **Rodzinny ekspres** - magazyn
11:50 **Alternatywy 4** - serial komediowy TVP
12:55 **Anything goes. Ale jazda!** - program rozrywkowy
14:00 **Familiada** - teleturniej
14:35 **Koło fortuny** - teleturniej
15:15 **The Voice Senior**
17:20 **Rodzinka.pl** - serial komediowy TVP
17:50 **Słowo na niedzielę**
18:00 **Panorama**
18:25 **Pogoda**
18:35 **Postaw na milion**
19:35 **Lajk!**

PROGRAM ROZRYWKOWY

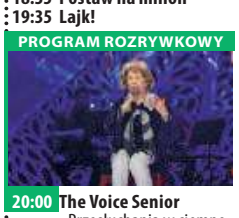

20:00 **The Voice Senior** - Przesłuchania w ciemno
22:10 **Hity wszech czasów** - magazyn muzyczny
23:15 **Mów mi Vincent** - komedia, prod. USA, 2014, reż. Theodore Melfi, wyk. Bill Murray, Naomi Watts, Melissa McCarthy
01:10 **Regulamin zabijania** - dramat, prod. USA, Wielka Brytania, 2000, reż. William Friedkin, wyk. Tommy Lee Jones
03:25 **Bo oszalałem dla niej** - komediodramat, prod. Polska, 1980, reż. Sylwester Chęciński
05:05 **Zakończenie**

TVN

05:15 **Mango** - telezakupy
07:25 **Kobieta na krańcu świata**
08:00 **Dzień Dobry TVN** - magazyn
11:30 **Brzydula** - serial
13:05 **Na Wspólnej** - serial
14:55 **Wyjątkowe domy**
15:30 **Totalne remonty Szelągowskiej**
16:30 **Kolekcja smaków**
17:00 **Klinika bez tajemnic**
18:00 **Patent na dom**
19:00 **Fakty**
19:45 **Uwaga!** - magazyn
20:00 **#TVNpomagajmysobie**
20:05 **Czas na miłość** - film komedia, Wielka Brytania, 2013, reż. Richard Curtis, wyk. Domhnall Gleeson, Rachel McAdams, Bill Nighy, Lydia Wilson, Lindsay Duncan, Margot Robbie
22:45 **Słodki listopad** - film melodramat, USA, 2001

HORROR

01:10 **Maggie** - film horror, USA, Szwajcaria, 2015, reż. Henry Hobson, wyk. Arnold Schwarzenegger, Abigail Breslin, Joely Richardson, Douglas M. Griffin
Nastolatka Maggie zostaje zainfekowana przez wirusa, który zamienia ludzi w zombie. Dziewczyna może liczyć tylko na pomoc swojego ojca.
02:55 **Kuchenne rewolucje** - program kulinarno-rozrywkowy
03:45 **Uwaga!** - magazyn prod. Polska
04:00 **Noc magii** - program ezoteryczny

POLSAT

06:00 **Nowy dzień z Polsat**
08:30 **Pierwsza gwiazdka**
10:10 **Ewa gotuje**
10:40 **Nasz Nowy Dom**
11:40 **Bogaty dom - Biedny dom**
12:40 **Rolnicy. Podlasie**
13:45 **Rolnicy - Tak się żyje u nas na wsi**
14:45 **Nie mów do mnie śmieciarzu!**
15:45 **Więzienie**
17:45 **Chłopaki do wzięcia**
18:50 **Wydarzenia**
19:25 **Gość Wydarzeń**
19:45 **Sport**
19:55 **Pogoda**
20:00 **Strażnicy Galaktyki** Zuchwały awanturnik Peter Quill kradnie tajemniczy artefakt stanowiący obiekt pożądania złego i potężnego Ronana, którego ambicje zagrażają całemu wszechświatowi.

FILM PRZYGODOWY

22:40 **Hitman** Bohaterem filmu jest genetycznie zaprogramowany wysokiej klasy płatny morderca znany jako Agent 47. Jego znaki szczególne to śmiertelny wdzięk, niczym niezakłócona precyzja i duma z wykonywanej pracy. Ale nawet 47 nie sprosta nieprzewidzianemu splotowi zdarzeń...
00:40 **Demonstracja siły** Kryminalne imperium Alexandra Coatesa rozwija się bez przeszkód - do czasu, gdy jego drogi skrzyżują się z Icemanem.
02:45 **Tajemnice losu**
04:40 **Disco Gramy**

TVP Kultura

07:00 **15 Krajowy Festiwal Piosenki Polskiej Opole**
08:05 **Informacje kulturalne**
08:30 **Od ucha do ucha** - Dwie Dorotki - film animowany
08:50 **Od ucha do ucha** - Straszny sen majsterkowicza - film animowany
09:00 **Od ucha do ucha** - Kundelek
09:05 **Od ucha do ucha** - Czerwone i czarne
09:25 **Od ucha do ucha** - Marnie. Przyjaciółka ze snów - film animowany
11:10 **Serialowa nostalgia**
12:20 **Jak to jest być moją matką**
12:55 **Wydarzenie aktualne**
13:20 **Kobra** - Melissa
14:45 **Tego się nie wytnie**
16:10 **Retro kino** - Ucieczka w kajdanach - film
18:25 **Tamte lata, tamte dni**
18:55 **Scena muzyczna**

DRAMAT

20:00 **Bilet do kina - Przed wschodem słońca** - film prod. Austria, USA, 1995, reż. Richard Linklater, wyk. Ethan Hawke, Julie Delpy
21:45 **The Rolling Stones**
00:30 **Mocne Kino - Miasto umarłych** - film fabularny, prod. Wielka Brytania, 1960, reż. John Llewellyn Moxey, wyk. Betta St. John
02:00 **Strzały po zmierzchu** - Zawodowiec - western, prod. Włochy, Hiszpania
03:50 **Teledyski**
05:50 **Jeszcze więcej kultury w TVP Kultura 2 na stream.tvp.pl**
05:51 **Zakończenie**

TV Puls

06:00 **Łowcy skarbów** Historyczka Sydney Fox decyduje się podróżować po świecie, by odnaleźć zaginione skarby i dzieła sztuki.
07:00 **Taki jest świat**
08:00 **Lombard. Życie pod zastaw** - serial obyczajowy Prowadzenie lombardu to zajęcie ciekawe, momentami ekscytujące, ale często i niebezpieczne. Bohaterami serialu są: właściciel Kazimierz Barski, jego rodzina, pracownicy oraz klienci, którzy pojawiają się w lombardzie z powodu różnych życiowych zawirowań.
20:00 **Ocalony** Czterech członków SEAL Team 10 otrzymuje zadanie zabicia lidera talibów.

THRILLER

22:00 **Furia** - thriller Córka detektywa Thomasa Cravena zostaje zastrzelona na progu drzwi jego domu. Policjant rozpoczyna śledztwo, by znaleźć sprawcę.
00:40 **Wykonać wyrok** Policjant udając skazańca przenika do więzienia, by rozwiązać zagadkę seryjnych morderstw.
02:20 **Castle**
03:30 **Taki jest świat**
04:20 **Menu na miarę**
04:35 **Z archiwum policji** - serial dokumentalny prod. Polska
05:00 **Dyżur** - serial dokumentalny prod. Polska

TVN 7

04:30 **Mango** - telezakupy
06:35 **Angry Birds** - serial
06:55 **Szkoła** - obyczajowy
07:55 **Ukryta prawda** - program obyczajowy
08:55 **Ten moment**
09:25 **Ukryta prawda** - program obyczajowy
13:30 **Gremliny II** - film S-F, USA, 1990, reż. Joe Dante, wyk. Zach Galligan, Phoebe Cates, John Glover, Robert Prosky, Robert Picardo, Christopher Lee
15:50 **Akademia policyjna III: Ponowne szkolenie** - film komedia, USA, 1986, reż. Jerry Paris, wyk. Steve Guttenberg, Bubba Smith, David Graf, Michael Winslow, Marion Ramsey, George Gaynes
17:35 **Złoty kompas** - film przygodowy, USA, Wielka Brytania, 2007, reż. Chris Weitz

FILM S-F

20:00 **Terminator II: Dzień sądu** - film S-F, USA, Francja, 1991, reż. James Cameron, wyk. Arnold Schwarzenegger, Linda Hamilton
Terminator T-800 ma za zadanie uchronić od śmierci Johna Connora, który w przyszłości poprowadzi ludzi do walki przeciwko maszynom.
22:55 **Kontakt** - film S-F, USA, 1997, reż. Robert Zemeckis, wyk. Jodie Foster, Matthew McConaughey, James Woods, John Hurt, Tom Skerritt
02:05 **Noc magii**

TV 4

06:00 Szczenięce lata Toma i Jerry'ego **07:00** Tuż przed tragedią **09:05** Galileo **11:05** Zaginione cesarstwo **12:55** STOP Drogówka
14:00 Policjantki i Policjanci **19:00** Galileo **20:00** Święty **21:00** Gwiazdy Kabaretu **22:00** Sprawiedliwi - Wydział Kryminalny
00:10 Bez litości 2 Katie przyjechała do Nowego Jorku by zostać modelką, ale pracuje jako kelnerka i stara się o profesjonalne zdjęcia do swojego portfolio. Zwabiona fałszywym ogłoszeniem dostaje się w ręce trzech obcokrajowców, którzy torturują ją i gwałcą, a potem wywożą do Europy. Kiedy udaje jej się uciec, postanawia zemścić się na nich z taką samą bezwzględnością, z jaką oni pastwili się nad nią.
02:25 Disco Polo Life

TV Trwam

11:00 Kropelka radości **12:00** Anioł Pański **12:03** Informacje dnia **12:20** Warto zauważyć... **12:50** Aktywna zima **13:20** Ocalić od zapomnienia **13:30** Msza Święta **14:35** Opowieść o świętym Augustynie
15:10 100 cudownych miejsc na świecie. Świątynia w Edfu, Dolina Nilu, Egipt **15:20** Co by było gdyby zwierzęta mówiły? Baśka Murmańska **15:30** Wierzę w Boga **16:00** Informacje dnia **16:10** Generał naszej wolności
17:00 Z Parlamentu Europejskiego **17:55** Poczet Wielkich Polaków **18:00** Anioł Pański **18:05** Informacje dnia **18:15** Rozmowy niedokończone **19:25** Święty na każdy dzień **19:30** Katecheza ks. bp. Antoniego Długosza **19:45** Modlitwa **20:00** Informacje dnia **20:20** Różaniec **20:50** Myśląc Ojczyzna **21:00** Apel

niedziela 24 stycznia

TVP 1

06:55 **Słowo na niedzielę**
07:00 **Transmisja Mszy Świętej z Sanktuarium Bożego Miłosierdzia**
08:00 **Tydzień**
08:30 **Zakochaj się w Polsc**
09:05 **Las bliżej nas**
09:30 **Okrasa łamie przepisy**
10:05 **Stulecie Winnych**
10:55 **Słowo na niedzielę**
11:00 **Msza Święta**
11:55 **Między ziemią a niebem**
12:00 **Anioł Pański**
12:15 **Między ziemią a niebem**
12:45 **Rwanda 2020**
13:10 **BBC w Jedynce - Dynastia - Dynastie**
14:10 **Z pamięci** - felieton
14:25 **Weterynarze z sercem**
15:00 **Koronka do Miłosierdzia Bożego**
15:25 **Skoki Narciarskie**
16:45 **Teleexpress**
16:55 **Skoki Narciarskie**

TELETURNIEJ

18:30 **Jaka to melodia?** - teleturniej muzyczny
19:25 **Sport**
19:30 **Wiadomości**
20:05 **Pogoda**
20:15 **Osiecka** - serial TVP
21:15 **Sanatorium miłości** - reality show
22:10 **Sanatorium miłości. Kulisy programu**
22:20 **Zakochana Jedynka - Grudniowa panna młoda**
23:55 **Czwarta władza** - dramat, prod. USA
02:00 **Między światami** - dramat, prod. USA, 2010l
03:40 **Jaka to melodia?**
04:35 **Z pamięci** - Leon Schiller - felieton

TVP 2

05:20 **Dla niesłyszących - Barwy szczęścia** - serial obyczajowy TVP
07:00 **Dla niesłyszących** - M jak miłość - serial TVP
07:55 **Pytanie na śniadanie**
11:20 **Zacznij od nowa** - magazyn
11:50 **Szansa na sukces. Opole 2020** - widowisko muzyczne
12:55 **Świąteczny Koncert Życzeń** - koncert
14:00 **Familiada** - teleturniej
14:35 **Koło fortuny** - teleturniej
15:10 **Szansa na sukces. Opole 2020** - widowisko muzyczne
16:10 **Na dobre i na złe** - serial TVP
17:05 **Jutro należy do nas** - serial, prod. Francja
18:00 **Panorama**
18:20 **Pogoda**
18:30 **Lepsza połowa**- serial

SERIAL FABULARYZOWANY

19:25 **Na sygnale** - serial fabularyzowany TVP
20:00 **Regulamin zabijania** - dramat, prod. USA, Wielka Brytania, 2000, reż. William Friedkin, wyk. Tommy Lee Jones
22:15 **Kino bez granic - Labirynt kłamstw** - dramat, prod. Niemcy, 2014
00:25 **Róża** - dramat, prod. Polska, 2011, reż. Wojciech Smarzowski, wyk. Agata Kulesza, Marcin Dorociński, Kinga Preis, Jacek Braciak
02:15 **Uciekający pociąg** - dramat, prod. USA, 1985
04:05 **Rodzinka.pl** - serial komediowy TVP
05:05 **Zakończenie**

TVN

07:25 **Nowa Maja w ogrodzi**
07:55 **Akademia ogrodnika**
08:00 **Dzień Dobry TVN** - magazyn
11:30 **Brzydula** - serial
12:30 **Co za tydzień** - magazyn
12:55 **Kolekcja smaków**
13:25 **Wyjątkowe domy**
13:55 **Patent na dom**
14:55 **Władcapierścieni: Powrótkróla** - film przygodowy, Nowa Zelandia, USA, Niemcy, 2003, reż. Peter Jackson, wyk. Elijah Wood, Ian McKellen, Viggo Mortensen, Sean Astin, Bernard Hill, John Noble, John Rhys-Davies, Billy Boyd, Dominic Monaghan, Orlando Bloom
19:00 **Fakty**
19:40 **Raport smogowy**
19:45 **Uwaga!** - magazyn
20:00 **Dobre, podaj dalej**

FILM S-F

20:05 **Matrix Rewolucje** - film S-F, USA, 2003, reż. Lana Wachowski, Andy Wachowski, wyk. Keanu Reeves, Carrie-Anne Moss, Laurence Fishburne, Hugo Weaving, Jada Pinkett Smith
22:50 **John Q** - film sensacyjny, USA, 2002, reż. Nick Cassavetes, wyk. DenzelWashington, Robert Duvall, Kimberly Elise, James Woods, Anne Heche, Ray Liotta, Obba Babatunde, Daniel E. Smith
01:25 **Nieobecni. Kulisy powstawania serialu**
01:30 **MasterChef** - program rozrywkowy
03:50 **Noc magii**

POLSAT

06:00 **Nowy dzień z Polsat News**
08:35 **Dom** Prawdziwie nieziemska animacja. Spotykamy z nad wyraz uroczym kosmicznym stworkiem. Jego nadzwyczajna pogoda ducha i wieczny optymizm, nie podobają się jednak wszystkim jego pobratymcom i biedny kosmita musi ratować się ucieczką.
10:35 **Karate Kid 4: Mistrz i uczennica** Mistrz karate, Miyagi bierze pod swoją opiekę 17-letnią, zbuntowaną nastolatkę, Julie . Dziewczyna początkowo traktuje starego mistrza opryskliwie jednak z czasem oboje zaprzyjaźniają się.
12:50 **Zwierzogród** - film

FILM PRZYGODOWY

15:15 **Strażnicy Galaktyki** Zuchwały awanturnik Peter Quill kradnie tajemniczy artefakt stanowiący obiekt pożądania złego i potężnego Ronana, którego ambicje zagrażają całemu wszechświatowi.
17:40 **Nasz Nowy Dom**
18:50 **Wydarzenia**
19:30 **Państwo w Państwie**
20:00 **Kabaretowa Noc Pod Gwiazdami. Lidzbark Warmiński 2019**
22:45 **Mexican** - komedia
01:15 **Ja, robot** - film prod. USA, Niemcy, 2004
03:50 **Tajemnice losu**
04:40 **Disco Gramy**
05:25 **Telezakupy TV Okazje**

TVP Kultura

06:50 **Myśli na ten czas**
07:00 **Liturgia prawosławna z cerkwi w Drohiczynie**
08:30 **Od ucha do ucha** - Niezapomniany Leonard Bernstein - Spotkania z muzyką - Młodzi artyści - cykl dokumentalny, prod. Niemcy, USA, 1970
09:40 **Od ucha do ucha** - Kopciuszek - opera
12:20 **Francuskie śniadanie** - Arsene Lupin - serial
13:20 **Trzeci punkt widzenia** - program publicystyczny
13:55 **Hrabina z Hongkongu** - komedia, prod. USA, 1967, reż. Charles Chaplin
15:55 **Kromer Festival Biecz 2020** - Unlocked
17:15 **Niedziela z... twórczością Andrzeja Strzeleckiego**
18:05 **Niedziela z...** - Andrzejem Strzeleckim Prezentacje

KOMEDIA

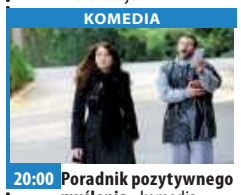

20:00 **Poradnik pozytywnego myślenia** - komedia romantyczna, prod. USA, 2013, reż. David O. Russell
22:05 **Trzeci punkt widzenia** - program publicystyczny
22:35 **Capote** - film biograficzny, prod. USA, 2005, reż. Bennett Miller
00:40 **Teraz animacje!** - Red Light Train
00:50 **Teraz animacje!** - Xoxo Pocałunki i uściski
01:15 **Kino nocne** - Przed wschodem słońca
03:05 **Co słonko widziało** - film obyczajowy
05:10 **Teledyski**
05:50 **Jeszcze więcej kultury w TVP Kultura 2 na stream.tvp.pl**

TV Puls

05:40 **Rodzinny interes**
08:30 **Obłędny rycerz** Podszywający się pod rycerza giermek William bierze udział w turnieju rycerskim.
11:05 **Zaczarowana** Księżniczka zostaje przez złą królową wyrzucona z bajki i trafia na Manhattan, gdzie próbuje odnaleźć się w prawdziwym świecie.
13:30 **Najpiękniejsze baśnie braci Grimm: Muzykanci z miasta Bremy**
14:40 **Najpiękniejsze baśnie braci Grimm: Gwiazdy i dukaty**
15:50 **Sześć dni, siedem nocy** Pragnąc dostać się na pobliskie Tahiti, Robin wynajmuje awionetkę pilotowaną przez gburowatego Quinna.

FILM PRZYGODOWY

17:50 **Plan gry** Joe Kingman jest wielką gwiazdą amerykańskiego footballu. Jego życie jest usłane wiecznymi imprezami i sukcesami. Bajecznie bogaty, uwielbiany przez wszystkich pewnego dnia odkrywa, że ma córkę! Od teraz będzie musiał znaleźć czas na wychowywanie swojego dziecka, czytanie bajek i bieganie na kurs baletu.
20:00 **Prawo zemsty** - film akcji
22:10 **Czas zemsty**
00:20 **Vice: Korporacja zbrodni**
02:15 **Dyżur** - serial dokumentalny

TVN 7

04:30 **Mango** - telezakupy
06:35 **Angry Birds** - serial, Finlandia
06:55 **Szkoła** - obyczajowy
07:55 **Ukryta prawda** - program obyczajowy
08:55 **Ten moment**
10:05 **Ukryta prawda** - program obyczajowy
13:20 **Poszukiwacze** - film western, USA, 1956, reż. John Ford, wyk. John Wayne, Jeffrey Hunter, Natalie Wood, Vera Miles, Ward Bond, John Qualen, Henry Brandon
15:50 **Bliźniacy** - film komedia, USA, 1988, reż. Ivan Reitman, wyk. Arnold Schwarzenegger, Danny DeVito, Kelly Preston, Chloe Webb, Bonnie Bartlett, Trey Wilson
18:15 **Akademia policyjna IV: Patrol obywatelski** - film komedia, USA, 1987

FILM S-F

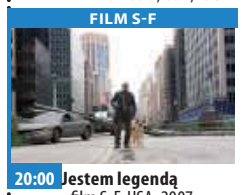

20:00 **Jestem legendą** - film S-F, USA, 2007, reż. Francis Lawrence, wyk. WillSmith, Alice Braga, CharlieTahan, Salli Richardson
22:15 **Sztandar chwały** - film wojenny, prod. USA, 2006, reż. Clint Eastwood, wyk. Ryan Phillippe, Jesse Bradford, Adam Beach, John Benjamin Hickey, John Slattery, Barry Pepper, Jamie Bell, Paul Walker, Robert Patrick
01:00 **Druga strona medalu** - talk show prod. Polska
02:45 **Noc magii**

TV 4

06:00 Szczenięce lata Toma i Jerry'ego **07:00** Tuż przed tragedią **09:05** Mistrz kierownicy ucieka **11:15** Galileo **13:20** STOP Drogówka **14:20** Gwiazdy Kabaretu
15:30 Mistrz kierownicy ucieka, cz. 3 W parę lat po wyczynach piratów szos, Smokeya Smokeya i Bandziora, restaurator z Texasu zamawia przewóz ogromnego rekina z Louisiany do restauracji. **17:05** Zabójcza obsesja Molly mieszka drzwi w drzwi z zakochanym w niej Dylanem, z którym rozstała się z powodu jego ciągłych wyjazdów w trasy motocrossowe.
19:00 Galileo **20:00** Droga przez piekło **22:00** Nawrót depresji gangstera **00:05** Śmierć na 1000 sposobów **01:25** STOP Drogówka **02:25** Disco Polo Life

TV Trwam

09:30 Msza Święta **10:40** Geniusz Stworzenia **12:00** Anioł Pański **12:20** Wieś - to też Polska **13:30** Papież Polak do Rodaków **14:05** Jestem Gabriel **15:40** Święty na każdy dzień **15:45** Kolory Świętości **15:50** 100 cudownych miejsc na świecie. Most Golden Gate, San Francisco, USA **16:00** Informacje dnia
16:10 Koncert życzeń **17:00** Tam, gdzie Bóg płacze **17:55** Poczet Wielkich Polaków **18:00** Anioł Pański **18:05** Informacje dnia **18:15** Rozmowy niedokończone **19:25** Święty na każdy dzień
19:30 Opowieści biblijne historie animowane z Nowego Testamentu **20:00** Informacje dnia **20:20** Różaniec **20:50** Kolory Świętości **21:00** Apel Jasnogórski z kaplicy Cudownego Obrazu Matki Bożej Częstochowskiej na Jasnej Górze **21:20** Informacje dnia

eprasa.pl 756da02569

poniedziałek 25 stycznia

TVP 1

05:10 Przysięga - serial obyczajowy, prod. Turcja
06:00 Elif - serial, prod. Turcja, 2017
06:50 Policzmy się dla Polski
07:00 Transmisja Mszy Świętej z Sanktuarium Matki Bożej na Jasnej Górze
07:30 Okiem Wiary - magazyn
08:00 Wiadomości
08:10 Pogoda poranna
08:15 Kwadrans polityczny
08:35 Ranczo - serial
09:35 Komisarz Alex - serial
10:30 Ojciec Mateusz - serial
11:20 Kasta - Hakerka - serial
12:00 Wiadomości
12:10 Agrobiznes
12:35 Agropogoda - magazyn
12:45 BBC w Jedynce - Dynastia - Dynastie. Lwy
14:00 Elif - serial, prod. Turcja
15:00 Wiadomości
15:15 Alarm! - magazyn
15:35 Gra słów. Krzyżówka

SERIAL OBYCZAJOWY

16:05 Przysięga - serial obyczajowy, prod. Turcja
17:00 Teleexpress
17:15 Jaka to melodia? - teleturniej muzyczny
17:55 Klan - telenowela TVP
18:20 Kasta - serial
18:55 Jeden z dziesięciu
19:30 Wiadomości
20:10 Alarm! - magazyn
20:30 Leśniczówka
21:00 Teatr Telewizji - Tango - spektakl teatralny
23:00 Putin: historia rosyjskiego szpiega. Wrogowie i zdrajcy
24:00 Warto rozmawiać
01:00 Grudniowa panna młoda
02:40 Kamper - film obyczajowy, prod. Polska, 2016

TVP 2

05:20 Cafe piosenka
05:55 Doktor Kleist - serial
06:50 Coś dla Ciebie
07:20 Familiada - teleturniej
07:55 Pytanie na śniadanie
10:45 Panorama
10:55 Pytanie na śniadanie
11:25 Policzmy się dla Polski
11:35 Nabożeństwo Kościoła Ewangelicko - Reformowanego w Żychlinie
12:35 Dla niesłyszących - Barwy szczęścia - serial
13:15 Kozacka miłość - serial kostiumowy
14:05 Va Banque - teleturniej
14:35 Na sygnale - serial fabularyzowany TVP
15:10 Doktor Kleist - serial, prod. Niemcy, 2019
16:00 Koło fortuny
16:35 Familiada - teleturniej
17:10 Więzień miłości
18:00 Panorama
18:20 Va Banque - teleturniej
18:45 Kozacka miłość - serial

SERIAL OBYCZAJOWY

19:35 Barwy szczęścia - serial obyczajowy TVP
20:45 Kulisy serialu „M jak miłość"
20:55 M jak miłość - serial TVP
21:50 Hotel Vidago Palace
22:45 Lepsza połowa - serial
23:25 Fritz Bauer kontra państwo - dramat, prod. Niemcy, 2015, reż. Lars Kraume, wyk. Ronald Zehrfeld, Burghart Klauner
01:15 Warto kochać - serial
02:15 Labirynt kłamstw - dramat, prod. Niemcy, 2014
04:25 Rodzinka.pl - serial komediowy TVP
04:50 Zakończenie

TVN

05:05 Nowa Maja w ogrodzie
05:35 Akademia ogrodnika
05:45 Mango - telezakupy
07:00 Kuchenne rewolucje - program kulinarny
08:00 Dzień Dobry TVN - magazyn
11:35 Dobre, podaj dalej
11:45 Ukryta prawda - program obyczajowy
12:50 Szpital
13:50 Rozwód. Walka o wszystko
14:55 Szpital - program obyczajowy
15:55 Kuchenne rewolucje - program kulinarno-rozrywkowy
17:00 Rozwód. Walka o wszystko
18:00 Ukryta prawda
19:00 Fakty
19:25 Uwaga! koronawirus
19:50 Raport smogowy
19:55 Uwaga! - magazyn
20:10 Doradca smaku

SERIAL OBYCZAJOWY

20:15 Na Wspólnej - serial obyczajowy
20:55 Milionerzy
21:30 Nico: Ponad prawem - film sensacyjny, USA, 1988, reż. Andrew Davis, wyk. Steven Seagal, Pam Grier, Henry Silva, Daniel Faraldo, Sharon Stone, Nicholas Kusenko
23:40 Walka - film sensacyjny, USA, 2009, reż. Dito Montiel, wyk. Channing Tatum, Terrence Howard, Luis Guzman
01:50 Co za tydzień
02:15 Na granicy światów - serial, USA, Wielka Brytania
03:00 Uwaga! - magazyn
03:15 Noc magii

POLSAT

06:00 Nowy dzień z Polsat News
08:40 Malanowski i Partnerzy
09:40 Sekrety rodziny
10:40 Dlaczego ja?
11:40 Gliniarze
12:50 Wydarzenia
13:25 Interwencja
13:40 Trudne sprawy
14:40 Dlaczego ja?
15:50 Wydarzenia
16:10 Pogoda
16:15 Interwencja
16:30 Na ratunek 112
17:00 Gliniarze
18:00 Pierwsza miłość
18:50 Wydarzenia
19:25 Gość Wydarzeń
19:45 Sport
19:55 Pogoda
20:05 MEGA HIT - Ja, robot Rok 2035. Naukowcy dokonali szeregu genialnych wynalazków, które pozwoliły na pełną automatyzację życia.

FILM SENSACYJNY

22:40 Plan ucieczki - film sensacyjny Ray Breslin jest czołowym ekspertem w tworzeniu zabezpieczeń więziennych. Jego projekty to najlepsze z najlepszych rozwiązania. Całe życie pracował nad stworzeniem super zabezpieczeń, które zminimalizują szansę ucieczki więźniów do zera.
01:00 Jack Reacher: Nigdy nie wracaj
03:40 Tajemnice losu - program ezoteryczny
04:40 Disco Gramy - program rozrywkowy prod. Polska
05:25 Telezakupy TV Okazje

TVP Kultura

07:00 Muzyczne poranki
08:10 Tego się nie wytnie
09:55 Reżyserzy - cykl dokumentalny, prod. Wielka Brytania, 2018
11:00 Rzeka kłamstwa - serial TVP
12:30 Siostry - film dokumentalny, reż. Michał Hytroś
12:55 Jimi Hendrix: Hear My Train A Comin
14:35 Nauka - film
15:10 Hubal - dramat wojenny, reż. Bohdan Poręba, wyk. Ryszard Filipski, Małgorzata Potocka
17:30 Czterdziestolatek - serial TVP
18:30 Informacje kulturalne
18:55 Rok 2021
19:20 Trzeci punkt widzenia - program publicystyczny
20:00 Panorama kina polskiego - Amator - dramat obyczajowy
22:00 Powidoki

DRAMAT

22:20 Żelazna klasyka - Długie pożegnanie - dramat, prod. USA, 1973, reż. Robert Altman, wyk. Elliott Gould, Nina van Pallandt, Sterling Hayden, Mark Rydell, Henry Gibson
00:20 Scena muzyczna - Iza Połońska - koncert
01:20 Informacje kulturaln - informator kulturalny
01:45 Poradnik pozytywnego myślenia - komedia romantyczna, prod. USA, 2013, reż. David O. Russell, wyk. Bradley Cooper
03:55 Tamte lata, tamte dni - Marta Lipińska
04:30 Teledyski

TV Puls

06:00 Nash Bridges - serial sensacyjny
08:00 Lombard. Życie pod zastaw - serial obyczajowy
10:00 Kobra - oddział specjalny - serial sensacyjny Każdy kolejny odcinek to odrębna tematyka. W każdym z nich nie brakuje "zabójczej prędkości", efektów specjalnych, napięcia, niebezpiecznych pościgów i komizmu, przedstawianego przez bohaterów. Chcą, aby zawsze na pierwszym miejscu stała sprawiedliwość.
12:00 Zaklinaczka duchów
14:00 Lombard. Życie pod zastaw - serial obyczajowy
16:00 Rodzinny interes - serial, Polska

SERIAL OBYCZAJOWY

18:00 Lombard. Życie pod zastaw - serial obyczajowy prod. Polska
20:00 Porwanie
22:10 Łotr 1. Gwiezdne wojny - historie
00:55 Taki jest świat
01:30 Dyżur - serial dokumentalny
02:10 Na jedwabnym szlaku
03:00 Dyżur - serial dokumentalny
03:35 Dyżur - serial dokumentalny
03:55 Na jedwabnym szlaku
04:35 Z archiwum policji - serial
05:00 Rodzinny interes - serial obyczajowy

TVN 7

06:30 Pierwsze damy PRL - serial
07:00 Sędzia Anna Maria Wesołowska - program sądowy
08:00 Ukryta prawda - program obyczajowy
11:00 Szpital - program obyczajowy
12:00 Szkoła - obyczajowy
13:00 Sąd rodzinny - program sądowy
14:00 Sędzia Anna Maria Wesołowska - program sądowy
15:00 Ukryta prawda - program obyczajowy
16:00 Zakochani po uszy - serial, Polska
16:35 Brzydula - serial
17:10 19 + - obyczajowy
18:15 Idealna niania - program obyczajowy
18:55 Ten moment
19:30 Zakochani po uszy - serial, Polska

SERIAL OBYCZAJOWY

20:00 Brzydula - serial obyczajowy prod. Polska
20:30 Chyłka-Zaginięcie - serial kryminalny, Polska Kiedy znika trzyletnie dziecko mecenas Chyłka postanawia rozwikłać tę sprawę.
22:40 W sieci zła - film sensacyjny, USA, 1998, reż. Gregory Hoblit, wyk. Denzel Washington, John Goodman, Donald Sutherland, Embeth Davidtz, James Gandolfino
01:15 Niewierni - serial, USA
02:10 Druga strona medalu - talk show
02:35 Noc magii

TV 4

06:00 Strażnik Teksasu **08:00** Nasz Nowy Dom **09:00** Sędzia Judy **10:25** Nowe Sekrety Sąsiadów **11:25** Pamiętniki z wakacji **12:25** Święty **12:55** Wzór **13:55** Kobra - oddział specjalny **14:55** STOP Drogówka **15:55** Kobra - oddział specjalny **17:00** Nowe Sekrety Sąsiadów **18:00** Policjantki i Policjanci **20:00** Sprawiedliwi - Wydział Kryminalny
21:00 Więźniowie dzielnicy W slumsach opanowanych przez gangi 14-letni Lucas, który jako dziesięciolatek wciągnięty został w handel narkotykami, próbuje uchronić przed podobnym losem swojego brata. **23:00** Ucho Prezesa - serial komediowy **23:25** Wampiry **01:00** Śmierć na 1000 sposobów

TV Trwam

11:30 Przyroda w Obiektywie **11:45** 100 cudownych miejsc na świecie i Kopuła na Skale, Izrael **11:55** Święty na każdy dzień **12:00** Anioł Pański **12:03** Informacje dnia **12:20** Historia, której nie pamiętam
13:15 Młodzi Światu **13:25** Święty na każdy dzień **13:30** Msza Święta **14:30** Filmowe Życiorysy **15:35** Filmowe życiorysy **15:50** Ma się rozumieć **16:00** Informacje dnia **16:10** Sanktuaria polskie
16:30 Zew natury **16:55** Świadkowie **17:25** Kolory Świętości **17:30** Las uczy i bawi **17:55** Poczet Wielkich Polaków **18:00** Anioł Pański **18:05** Informacje dnia **18:15** Rozmowy niedokończone **19:25** Święty na każdy dzień **19:30** Opowieści Starego Testamentu **20:00** Informacje dnia **20:20** Różaniec **20:50** Myśląc Ojczyzna **21:00** Apel

wtorek 26 stycznia

TVP 1

05:15 Przysięga - serial obyczajowy, prod. Turcja
06:05 Elif - serial, prod. Turcja
07:00 Transmisja Mszy Świętej z Sanktuarium Matki
07:30 Kościół z bliska
08:00 Wiadomości
08:10 Pogoda poranna
08:15 Kwadrans polityczny
08:35 Ranczo - serial obyczajowy TVP
09:35 Komisarz Alex - serial
10:30 Ojciec Mateusz - serial kryminalny TVP
11:25 Kasta - serial
12:00 Wiadomości
12:10 Agrobiznes
12:30 Agropogoda - magazyn
12:35 Magazyn Rolniczy
12:50 Natura w Jedynce - Peru - kraina skrajności - Wybrzeża Pacyfiku
14:00 Elif - serial, prod. Turcja
15:00 Wiadomości
15:15 Alarm! - magazyn

TELETURNIEJ

15:35 Gra słów. Krzyżówka - teleturniej
16:05 Przysięga - serial obyczajowy, prod. Turcja
17:00 Teleexpress
17:15 Jaka to melodia?
17:55 Klan - telenowela TVP
18:20 Kasta - serial
18:55 Jeden z dziesięciu
19:30 Wiadomości
20:10 Alarm! - magazyn
20:30 Leśniczówka
21:00 Magazyn kryminalny 997
21:40 Magazyn Ekspresu Reporterów
22:45 Ocaleni - reality show
23:50 Ostatni cesarz - dramat
02:35 Facet z odzysku - film
04:15 Magazyn Ekspresu Reporterów

TVP 2

05:25 Cafe piosenka - talk-show
05:50 Doktor Kleist - serial, prod. Niemcy, 2019
06:50 Wspólne Słowo
07:20 Familiada - teleturniej
07:55 Pytanie na śniadanie
10:40 Panorama
10:50 Pytanie na śniadanie
11:15 Policzmy się dla Polski
11:25 Rodzinka.pl - serial
11:55 Dla niesłyszących - Barwy szczęścia
12:25 Koło fortuny
13:15 Kozacka miłość - serial kostiumowy
14:05 Va Banque - teleturniej
14:35 Na sygnale - serial fabularyzowany TVP
15:10 Doktor Kleist - serial
16:00 Koło fortuny
16:35 Familiada - teleturniej
17:10 Więzień miłości
18:00 Panorama
18:20 Va Banque - teleturniej
18:45 Kozacka miłość - serial

SERIAL OBYCZAJOWY

19:35 Barwy szczęścia - serial obyczajowy TVP
20:45 Kulisy serialu „M jak miłość"
20:55 M jak miłość - serial TVP
21:50 Hotel Vidago Palace - serial obyczajowy
22:45 Lepsza połowa - serial TVP
23:20 Ludzkie historie - Graniczne cięcie - film
00:25 Zapowiedź - thriller
02:35 Fritz Bauer kontra państwo - dramat
04:30 Poetka z Arabii - film dokumentalny, prod. Niemcy, 2017, reż. Andreas Wolff, Stefanie Brockhaus
05:30 Zakończenie

TVN

05:45 Mango - telezakupy
07:00 Kuchenne rewolucje - program kulinarny
08:00 Dzień Dobry TVN - magazyn
11:35 Doradca smaku - program kulinarny
11:45 Ukryta prawda - program obyczajowy
12:50 Szpital
13:50 Rozwód. Walka o wszystko
14:55 Szpital - program obyczajowy
15:55 Kuchenne rewolucje - program kulinarno-rozrywkowy
17:00 Rozwód. Walka o wszystko
18:00 Ukryta prawda
19:00 Fakty
19:25 Uwaga! koronawirus
19:35 Sport
19:45 Pogoda
19:50 Raport smogowy
19:55 Uwaga! - magazyn

PROGRAM KULINARNY

20:10 Doradca smaku - program kulinarny
20:15 Paszporty Polityki, 2020
22:00 Miasto złodziei - film sensacyjny, USA, 2010, reż. Ben Affleck, wyk. Ben Affleck, Rebecca Hall, Jon Hamm, Jeremy Renner, Blake Lively, Pete Postlethwaite
00:35 Kuba Wojewódzki - talk show rozrywkowy
01:40 Niewierni - serial, USA
02:35 MasterChef - program rozrywkowy
03:45 Uwaga! - magazyn prod. Polska
04:00 Noc magii

POLSAT

07:25 Teledysk
08:00 Informacje kulturalne - informator kulturalny
08:25 Białoruski klimat
09:05 Handlarz cudów - dramat, prod. Polska, Szwecja, 2009, reż. Jarosław Szoda, Bolesław Pawica, wyk. Borys Szyc
11:00 Rzeka kłamstwa - serial TVP
12:30 Pola
13:00 Za młodzi na śmierć
14:05 Scena muzyczna - Iza Połońska - koncert
15:05 Ciemnego pokoju nie trzeba się bać - film
15:50 Wspomnienie lata - film obyczajowy
17:25 Czterdziestolatek - serial TVP
18:30 Informacje kulturalne
18:50 Co dalej?
19:10 Powidoki
19:25 Wydarzenie aktualne
20:00 Teatr Telewizji - Kalina

FILM SENSACYJNY

21:40 Lekkie obyczaje - Zwariować ze szczęścia - komedia, prod. Włochy, Francja, 2016, reż. Paolo Virzi, wyk. Valeria Bruni Tedeschi, Micaela Ramazzotti
23:45 Co dalej?
00:05 Informacje kulturalne
00:30 Młoda Polska - Oko Boga - film
00:55 Panorama kina polskiego - Amator - dramat obyczajowy
02:55 Kino nocne - Mistrz - dramat
05:00 Teledyski
05:35 Afisz kulturalny ekstra
05:50 Jeszcze więcej kultury w TVP Kultura 2 na stream.tvp.pl

TVP Kultura

07:00 Co się dzieje
07:25 Teledysk
08:00 Informacje kulturalne
08:25 Białoruski klimat
09:05 Panna Nikt - dramat
11:00 Rzeka kłamstwa - serial TVP
13:00 Za młodzi na śmierć - Kurt Cobain - film dokumentalny
14:05 Scena muzyczna - Grzegorz Tarwid - koncert
15:05 Gdyby ryby miały głos - film krótkometrażowy
15:45 Piękności nocy
17:20 Czterdziestolatek - serial TVP
18:30 Informacje kulturalne
18:50 Co dalej?
19:10 Powidoki Pani Bovary - program publicystyczny
19:25 Wydarzenie aktualne
20:00 Makbet

KOMEDIA

22:45 Lekkie obyczaje - Kiedy Harry poznał Sally - komedia
00:25 Co dalej? - program publicystyczny
00:45 Informacje kulturalne - informator kulturalny
01:15 Młoda Polska - Czarnowidzka - film krótkometrażowy
01:45 Panorama kina polskiego - Konopielka - komedia, prod. Polska, 1981, reż. Witold Leszczyński, wyk. Krzysztof Majchrzak, Anna Seniuk
03:30 Kino nocne - Spis cudzołożnic - komedia, prod. Polska, 1994
04:45 Teledysk
05:35 Afisz kulturalny ekstra

TV Puls

06:00 Nash Bridges - serial sensacyjny
08:00 Lombard. Życie pod zastaw - serial obyczajowy Prowadzenie lombardu to zajęcie ciekawe, momentami ekscytujące, ale często i niebezpieczne.
10:00 Kobra - oddział specjalny - serial sensacyjny
12:00 Zaklinaczka duchów Dzięki swojemu darowi Melinda Gordon potrafi komunikować się z zagubionymi duszami zmarłych ludzi i pomaga im przejść na drugą stronę.
14:00 Lombard. Życie pod zastaw - serial
16:00 Rodzinny interes - serial obyczajowy
18:00 Lombard. Życie pod zastaw - serial

FILM AKCJI

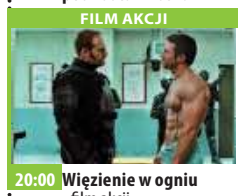

20:00 Więzienie w ogniu - film akcji Jack Stone trafia do tego samego więzienia co Rosjanin Balama. Tam postanawia się zemścić za mord na jego rodzinie.
21:45 Krzyżowy ogień
23:45 Władcy ognia
01:45 Dyżur - serial dokumentalny
02:20 Na jedwabnym szlaku
03:00 Wojciech Cejrowski. Boso - Teksas
03:55 Na jedwabnym szlaku
04:35 Z archiwum policji - serial dokumentalny
05:00 Rodzinny interes - serial obyczajowy

TVN 7

05:00 Mango telezakupy
06:30 Pierwsze damy PRL
07:00 Sędzia Anna Maria Wesołowska
08:00 Ukryta prawda - program obyczajowy
11:00 Szpital - program obyczajowy
12:00 Szkoła - obyczajowy
13:00 Sąd rodzinny - program sądowy
14:00 Sędzia Anna Maria Wesołowska - program sądowy
15:00 Ukryta prawda - program obyczajowy
16:00 Zakochani po uszy - serial, Polska
16:35 Brzydula - serial
17:10 19 + - obyczajowy
18:15 Idealna niania - program obyczajowy
18:55 Ten moment
19:30 Zakochani po uszy - serial, Polska
20:00 Brzydula - serial

FILM SENSACYJNY

20:30 Szukając sprawiedliwości - film sensacyjny, USA, 1991, reż. John Flynn, wyk. Steven Seagal, William Forsythe, Jerry Orbach, Jo Champa, Shareen Mitchell, Gina Gershon
22:40 Siedem - film sensacyjny, prod. USA, 1995, reż. David Fincher, wyk. Brad Pitt, Morgan Freeman, Richard Roundtree, Kevin Spacey, Gwyneth Paltrow, R. Lee Ermey
01:15 Druga strona medalu - talk show
02:20 Noc magii - program ezoteryczny

TV 4

06:00 Strażnik Teksasu **08:00** Nasz Nowy Dom **09:00** Sędzia Judy **10:25** Nowe Sekrety Sąsiadów **11:25** Pamiętniki z wakacji **12:25** Święty **12:55** Wzór **13:55** Kobra - oddział pecjalny **14:55** STOP Drogówka **15:55** Kobra - oddział specjalny **17:00** Nowe Sekrety Sąsiadów
18:00 Policjantki i Policjanci Policjanci z dwóch komend codziennie interweniują, począwszy od pijackich melin, a skończywszy na domowych kłótniach.
20:00 Sprawiedliwi - Wydział Kryminalny - serial kryminalny prod. Polska **21:05** Bez przedawnienia **23:35** Ucho Prezesa **00:00** Bitwa o Sewastopol Wybuch wojny przekreśla marzenia młodej studentki, Ludmiły, która zmuszona jest zaciągnąć się do armii. **02:30** Interwencja

TV Trwam

10:45 Zew natury **11:05** Mocni w wierze **11:35** Myśląc Ojczyzna **11:45** Historia i architektura **12:00** Anioł Pański **12:03** Informacje dnia **12:20** Sanktuaria polskie **12:40** Nieoczekiwana podróż **13:25** Święty na każdy dzień **13:30** Msza Święta **14:30** Święta Klara **15:25** Ja głuchy
15:50 Ma się rozumieć **16:00** Informacje dnia **16:10** Jestem mamą **16:30** Kalejdoskop Młodych **16:50** Niezwykłości przyrody Nowej Zelandii **17:00** 100 cudownych **17:10** Prosto o gospodarce **17:55** Poczet Wielkich Polaków **18:00** Anioł Pański **18:05** Informacje dnia
18:15 Rozmowy niedokończone **19:25** Święty na każdy dzień **19:30** Każdy maluch to potrafi **19:45** Modlitwa **20:00** Informacje **20:20** Różaniec **20:50** Myśląc Ojczyzna **21:00** Apel Jasnogórski

eprasa.pl 756da02569

Krzyżówka na Dzień Babci i Dziadka

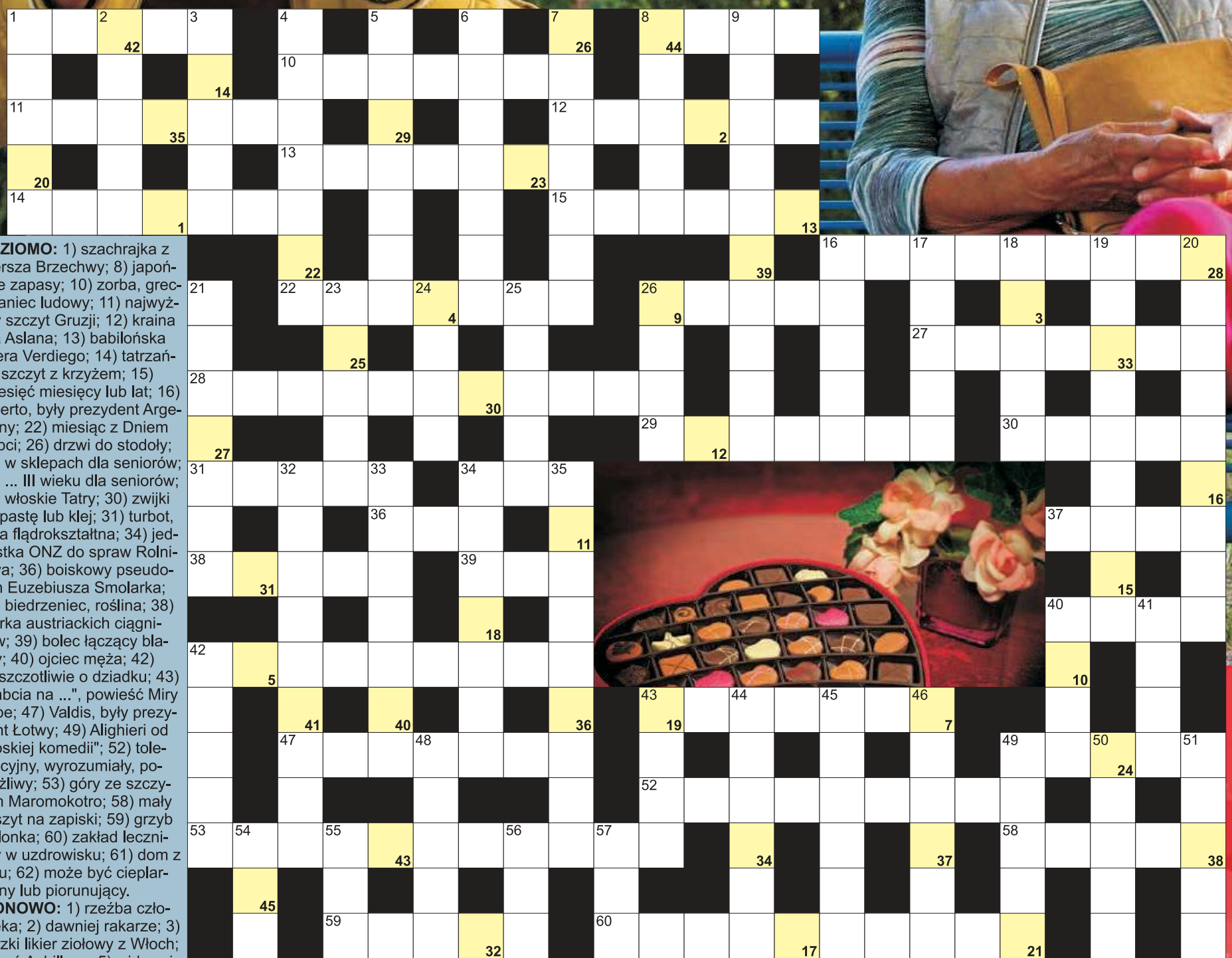

POZIOMO: 1) szachrajka z wiersza Brzechwy; 8) japońskie zapasy; 10) zorba, grecki taniec ludowy; 11) najwyższy szczyt Gruzji; 12) kraina lwa Aslana; 13) babilońska opera Verdiego; 14) tatrzański szczyt z krzyżem; 15) dziesięć miesięcy lub lat; 16) Alberto, były prezydent Argentyny; 22) miesiąc z Dniem Babci; 26) drzwi do stodoły; 27) w sklepach dla seniorów; 28) ... III wieku dla seniorów; 29) włoskie Tatry; 30) zwijki na pastę lub klej; 31) turbot, ryba flądrokształtna; 34) jednostka ONZ do spraw Rolnictwa; 36) boiskowy pseudonim Euzebiusza Smolarka; 37) biedrzeniec, roślina; 38) marka austriackich ciągników; 39) bolec łączący blachy; 40) ojciec męża; 42) pieszczotliwie o dziadku; 43) "Babcia na ...", powieść Miry Lobe; 47) Valdis, były prezydent Łotwy; 49) Alighieri od "Boskiej komedii"; 52) tolerancyjny, wyrozumiały, pobłażliwy; 53) góry ze szczytem Maromokotro; 58) mały zeszyt na zapiski; 59) grzyb zielonka; 60) zakład leczniczy w uzdrowisku; 61) dom z lodu; 62) może być cieplarniany lub piorunujący.

PIONOWO: 1) rzeźba człowieka; 2) dawniej rakarze; 3) gorzki likier ziołowy z Włoch; 4) koń Achillesa; 5) widownia na stadionie; 6) z partnerką na parkiecie; 7) palma winna inaczej; 8) Owsiak, twórca WOŚP; 9) rodzice rodziców; 16) potocznie o papierosach; 17) mecz z owalną piłką; 18) ekspertyza, ocena sytuacji firmy; 19) kłucie dziobem; 20) wygrać, zatriumfować; 21) Demis, grecki piosenkarz; 23) słynna twierdza w Londynie; 24) blada lub śniada; 25) nauka o moralności; 26) cukrowa lub opatrunkowa; 32) cierpi na niedokrwistość; 33) minerał nazywany chryzolitem; 34) fundusze firmy; 35) Ewa, napisała książkę "Babcia, my i gangsterzy"; 40) mąż mamy; 41) kulki do broni myśliwskiej; 42) minus na koncie; 43) Jolanta dla przyjaciół; 44) świętuje 21 stycznia; 45) drzwi, którymi nie trzaśniesz; 46) drzewa iglaste; 48) orzechodajny to nurzykłąb; 49) wybuchowy wynalazek Nobla; 50) włoski krem czekoladowy; 51) piąta litera alfabetu greckiego; 54) 4 metry sześcienne drewna; 55) kant stołu; 56) sąd od spraw administracyjnych; 57) orli na twarzy.

Litery z pól ponumerowanych od 1 do 45 utworzą rozwiązanie krzyżówki:

1	2	3	4	5	6	7	8	9	10	11	12	13	14	15	16
17	18	19	20	21	22	23	24	25	26	27	28	29	30	31	32
33	34	35	36	37	38	39	40	41	42	43	44	45			

eprasa.pl 756da02569

OGŁOSZENIA DROBNE
do bieżącego numeru przyjmujemy
DO PONIEDZIAŁKU
do godziny 12:00.

Firma transportowa z wieloletnim doświadczeniem zatrudni na stanowisku

Spedytor/Logistyk

Obowiązki:

- pozyskiwanie zleceń transportowych krajowych oraz międzynarodowych
- realizacje, monitorowanie zleceń, nadzór nad flotą transportową oraz kierowcami
- dbałość o jakość i terminowość świadczonych usług.
- przygotowanie dokumentacji spedycyjnej i innych prac administracyjnych
- efektywne zarządzanie flotą

Wymagania:

- znajomość obsługi komputera oraz pakietu MS Office
- wysoka kultura osobista
-dobra organizacja pracy
- zdolność do podejmowania decyzji pod presją czasu
- znajomość podstawowych zagadnień związanych z transportem : Konwencja CMR, czas pracy kierowców itp.
- dyspozycyjność
- komunikatywność
- umiejętność pracy w zespole

Oferujemy:

atrakcyjny system wynagrodzenia
stabilne zatrudnienie
prace w dynamicznym zespole
niezbędne narzędzia do pracy

CV kandydatów proszę przesyłać drogą elektroniczną na adres
m.wojcik@bracia-tyszka.pl

Spółdzielnia Mieszkaniowa Lokatorsko-Własnościowa w Pułtusku ul. Tysiąclecia 11 tel. 23/692 52 27 i 23/692 55 82 ogłasza:

przetarg nieograniczony na malowanie klatek schodowych w budynkach: Tysiąclecia 37, Tysiąclecia 7 (4kl), Tysiąclecia 33, 17 Stycznia 1, 17 Stycznia 4 (4 kl), 17 Stycznia 2 (3 kl), Podchorążych 5, 13 P. Piechoty 3, 13 P. Piechoty 4 (3kl).

Wymagany termin realizacji robót do dnia 30.06.2021 r.

Ofertę z ceną ryczałtową brutto odrębnie dla każdego budynku, należy złożyć w sekretariacie Spółdzielni w terminie do dnia 05.02.2021 r. do godz. 9.30.
Wszelkich informacji oraz Specyfikację Istotnych Warunków Zamówienia można uzyskać w siedzibie Spółdzielni ul. Tysiąclecia 11 pokój nr 7 lub telefonicznie 23/692 52 27.
Wadium w kwocie 3.000 zł należy wpłacić na konto PKO O/Pułtusk 10 1020 1592 0000 2902 0012 3323 do dnia 04.02.2021 r.
Otwarcie ofert nastąpi w siedzibie Spółdzielni pokój nr 11 w dniu 05.02.2021 r. o godz. 10.30.
Zastrzegamy sobie prawo do swobodnego wyboru ofert, prowadzenia dodatkowych rokowań lub unieważnienia przetargu bez podania przyczyn.

PRACA

dam pracę

■Fryzjerkę 571514633
LEG 51758

■**Praca porządkowa, sprzątanie. Stawki do 15 zł netto. Możliwa umowa o pracę. Zapraszam do kontaktu 518052228**
PUL 51749

■PRACA !!! Przyjmiemy brukarzy, całe ekipy brukarskie. Oferujemy zakwaterowanie! Kontakt 785-954-324 lub 780-170-180.
LEG 51779

AUTO-MOTO

sprzedam

■Skoda Superb 11.2014r. 1,8 160KM automat, tempomat. 100% bezwypadkowy. Serwisowany w ASO. 601394754
PUL 51780

■**Skup aut, płatne gotówką, każdy stan, odbiór lawetą 507004316**
LEG 51413

EDUKACJA

korepetycje

■Doświadczony naucz matemat. podst. ponadpodst.- skutecznie, 506710424
LEG 51700

ZDROWIE

przychodnie

■ULTRAMEDICA CENTRUM ZDROWIA KOBIETY
- ginekologia kompleksowo, prowadzenie ciąży USG 3D/4D
- ortopeda dziecięcy i dla dorosłych
- proktolog, również zabiegi
- dietetyk klliniczny,
ul.Sienkiewicza 10, tel. 518 447 748
www.umedica.pl
LEG 51037

lekarze

■**Dr. n.med. pediatra - neonatolog Maria Gudyka-Piórkowska L-wo, Sienkiewicza 30, 601593502, 22 784 14 18**
LEG 51083

■Dr n.med Robert Piórkowski Gabinet ginekologiczny L-wo ul. Husarska 9 blok 107, 22 7742162, 601 391 910
LEG 51671

■**Dr n.med Robert Piórkowski Gabinet ginekologiczny L-wo ul. Husarska 9 blok 107, 22 7841418, 601 391 910**
LEG 51082

OGŁOSZENIA DROBNE
do bieżącego numeru przyjmujemy
DO PONIEDZIAŁKU
do godziny 12:00.

OGŁOSZENIA DROBNE
można nadać na stronie
www.nadajdrobne.pl

■GABINET ENDOKRYNOLOGICZNO GINEKOLOGICZNY
dr nauk med. Tadeusz Podsiadłowski
L-wo ul.Zegrzyńska 11 A pon.- pt - całodobowo, leczenie trądziku
784 81 98, 602 272 345
LEG 51038

inne

■OKULISTA, CH HIT, Nowy Dwór Maz., zapisy: 22 732 22 13
NDM 51768

SPORT i URODA

■SKLEP FRYZJERSKI O WŁOS
W naszej ofercie posiadamy:
- profesjonalne kosmetyki,
- akcesoria oraz sprzęt fryzjerski
Kupując w naszym sklepie, możesz liczyć na profesjonalne doradztwo.
tel. 508 479 937
ul. Jana Pawła II 30/U5, 06-100 Pułtusk
PUL 51719

TURYSTYKA

■Biuro podróży Wiesława Nawrot Najlepsze oferty, first minute i last minute, bilety tanich linii lotniczych, bilety autokarowe. NDMaz., ul. Przejazd 5, tel. 227754333, turystyka@vip-nawrot.pl, www.vip-nawrot.pl
NDM 51453

USŁUGI

remont i budowa

■Cyklina bez. układanie 504957222
LEG 51634

Docieplanie budynków - odgrzybianie i malowanie elewacji 602-482-572
LEG 51760

■Gładź, malowanie, rem 504930143
LEG 51767

HYDRAULIK 512 121 552
PUL 51052

■Malowanie-tapetowanie-remonty osobiście-solidnie 694065757
LEG 51757

■ Usługi remontowo-budowlane. Kompleksowa budowa/rozbudowa budynków. Remonty, wykończenia. Adaptacja poddaszy, glazurnictwo, elewacje, ogrodzenia. 516529536, 603458182
PUL 51759

naprawy

■Komputery - dojazd, sprzedaż, skup używanych, nowe składane 513820998
LEG 51520

finanse i prawo

■**BIURO RACHUNKOWE Anna Święcka Prowadzenie Ksiąg Rachunkowych, Ksiąg Podatkowych, VAT, ZUS, Reprezentacja w US i ZUS, Wyprowadzenie zaległości podatkowych. tel:227743594, kom:605859559, e-mail:a.swiecka@wp.pl**
LEG 51755

BIURO USŁUG KSIĘGOWYCH - księgi rachunkowe, księgi podatkowe, VAT, ZUS, reprezentacja przed urzędami. 790-545-508 biuro@e-accounting.com.pl
LEG 51691

■Kompleksowe ubezpieczenia: komunikacyjne, majątkowe, na życie, turystyczne. Ubezpieczenia Wiesława Nawrot, NDMaz., ul. Przejazd 5, tel. 664416376, 227754333, ubezpieczenia@vip-nawrot.pl, www.vip-nawrot.pl
NDM 51454

inne

■**Anteny, usługi RTV, domofony, wideofony, alarmy. 608630582**
LEG 51320

BIZNES

NIERUCHOMOŚCI

do wynajęcia

■Do wynajęcia lokal usługowy 45 m piętro wejście od ulicy i 2 mieszkania 60 m piętro i 50m parter Legionowo ul Kościuszki 106 (150m do PKP i MZK . 604185925 dermur111@wp.pl
LEG 51750

■Do wynajęcia w Pułtusku mieszkanie dla kobiety tanio 509661909
PUL 51766

■L-wo 70m2 2 pokoje w domu parter oddzielne wejście 603794166
LEG 51771

■Pawilon do wynajęcia, ponad 40m2, cały lub połowa, ul. Sobieskiego 44, centrum Legionowa. 603476626
LEG 51770

ROLNICTWO

inne

■Kupię każdy ciągnik rolniczy/kombajn, gotówka 507004316
LEG 51414

ZWIERZĘTA

na 4 łapy

■Almette to 4-miesięczny kocurek znaleziony na terenie gminy Otwock (U Nas od 12.01.2021). U kota zdiagnozowano koci katar (opieka weterynarza). Chłopak lgnie do człowieka, uwielbia pieszczoty, umie korzystać z kuwety. Almette z ziołami, czy bez? Tel: 795 845 242 fundacjapsom.pl
NDM 51778

■Furby to duży (27 kg), długowłosy szczeniak (mix tornjaka ur. 04.07.2020) znaleziony na terenie gminy Wołomin. To energiczny, ciekawy świata i otoczenia towarzyski młodziak. Furby lgnie do człowieka, uwielbia pieszczoty, ładnie umie chodzić na smyczy. Taki duuuży, a też tęskni.
Tel: 795 845 242 fundacjapsom.pl
NDM 51773

■PILNE!!! Na początku listopada pisaliśmy o kociej mamie z maluchami (U NAS od 28.10.2020). Jednym z kociaków jest Farba, niestety nie udało się uratować Jej oczka, co nie ma wpływu na Jej rozbrykanie i to jak spragniona jest człowieka. Kto pokocha śliczną jednooczkę? Tel: 795 845 242 fundacjapsom.pl
NDM 51776

■Rzemyk to 3-latek (3,5 kg) mix pinczera znaleziony 03.01.2021 na ul. Dużej w Markach. Początkowo zdezorientowany psiak, gdy zaufał człowiekowi, okazał się być miły, grzeczny i przyjacielski. Rzemyk ma uraz lewej tylnej łapki (opieka weterynarza, dalsza diagnoza). Tel: 795 845 242 fundacjapsom.pl
NDM 51772

■Sierpniowe Kocie Rodzeństwo to skromna i nieśmiała Krewetka, przytulaśny pręgusek Kiwi i Kokos o ciekawym umaszczeniu. Niesamowite zwierzaki znaleziono na terenie Miasta Sochaczew. Kotki są otwarte i kontaktowe. Trójka do wzięcia! Tel: 795 845 242 fundacjapsom.pl
NDM 51777

■Sylwester to 4-letni małej wielkości (10 kg) pies znaleziony na terenie gminy Błonie. Onieśmielony chłopak w stosunku do człowieka zachowuje rezerwę i ostrożność (chętniej nawiązuje kontakt z mężczyznami). Sylwester dopiero co, a ja poza domem? Tel: 795 845 242 fundacjapsom.pl
NDM 51774

■Urzekający Tatarak i Nieśmiały Tulipan to wrześniowi psi bracia znalezieni na terenie gminy Błonie. Szczeniaki nie czują się jeszcze pewnie, choć powoli otwierają się na człowieka. Są grzeczne i spokojne, a zapowiadają się na średnie/duże pieski. Rodzeństwo czeka na swojego człowieka. Tel: 795 845 242 fundacjapsom.pl
NDM 51775

eprasa.pl 756da02569

UROCZYSTOŚCI

organizacja imprez

RESTAURACJA LEGIONOWSKA

■RESTAURACJA LEGIONOWSKA;
NA WYNOS
od 12 do 18
Tel. 511 107 701,
chrzciny, komunie, stypy, urodziny, uroczyste obiady, romantyczne kolacje, catering.
www.legionowska.pl
LEG 50234

SPRZĘT IT

MATRYMONIALNE

■Mężczyzna lat 47 szuka kobiety do stałego związku 35-45 lat niepijącej z ok. L-wa 722139597
LEG 51769

KOMUNIKATY

RÓŻNE

ELEKTRO el INSTAL
tel.: 22 766 12 18
22 782 41 31
HURTOWNIA ELEKTRYCZNA
ELEKTROINSTAL JABŁONNA
HURT-DETAL
KABLE,PRZEWODY,OŚWIETLENIE
TEL.22/7824131
LEG 51338

FOTO -TANIO- VIDEO
www.foto-legionowo.pl

SZPITAL mediq
PORADNIE SPECJALISTYCZNE
Józefa Piłsudskiego 20
05-120 Legionowo
22 774 26 40
www.mediq.pl

e-accounting.com.pl
BIURO KSIĘGOWE
- Doradztwo podatkowe
- Prowadzenie ksiąg rachunkowych
- PKPiR, VAT, ZUS

ul. Kościuszki 166 B, Legionowo
(przy granicy z Chotomowem)
NAJNIŻSZE CENY
LEGIONOWO I OKOLICE
Tel. 790 545 503 biuro@e-accounting.com.pl

WYCIĄG Z OGŁOSZENIA O PRZETARGU USTNYM NIEOGRANICZONYM

STAROSTA NOWODWORSKI

na podstawie §3 ust. 1 rozporządzenia Rady Ministrów z dnia 14 września 2004 r. w sprawie sposobu i trybu przeprowadzania przetargów oraz rokowań na zbycie nieruchomości (Dz. U. z 2014r. poz. 1490 ze zm.)

o g ł a s z a:

pierwszy przetarg ustny nieograniczony na sprzedaż nieruchomości.

1. **Oznaczenie nieruchomości i powierzchnia** - przedmiotem przetargu jest n**ieruchomość gruntowa zabudowana parkingiem, stanowiąca własność Skarbu Państwa, położona w obrębie 0043 8-08 Nowy Dwór Mazowiecki**, oznaczona jako działka **nr 23/5 o powierzchni 0,0328ha**, dla której Sąd Rejonowy w Nowym Dworze Mazowieckim IV Wydział Ksiąg Wieczystych prowadzi księgę wieczystą Nr WA1N/00052781/2.
2. **Nieruchomość przeznaczona jest do sprzedaży na własność.**
3. **Cena wywoławcza – 195 386,00 zł** (słownie: sto dziewięćdziesiąt pięć tysięcy trzysta osiemdziesiąt sześć złotych. Cena wywoławcza jest ceną brutto.
4. **Termin i miejsce przetargu** - przetarg na sprzedaż wyżej wymienionej nieruchomości odbędzie się **w dniu 19.02.2021r. o godz. 11^{00}** w sali konferencyjnej nr 118 Starostwa Powiatowego w Nowym Dworze Mazowieckim przy ulicy Ignacego Paderewskiego 1B.
Przetarg rozpocznie się o godzinie 10^{00} rejestracją osób uprawnionych.
5. **Wysokość wadium – 10 000 zł** (słownie: dziesięć tysięcy złotych).
6. W przetargu mogą uczestniczyć tylko osoby, które są właścicielami nieruchomości przyległych, spełniające warunki określone w art. 40 ust. 2a ww . ustawy oraz:
a) wpłacą w pieniądzu **najpóźniej w terminie do dnia 15.02.2021r. wadium** na rachunek Starostwa Powiatowego w Nowym Dworze Mazowieckim: Mazowiecki Bank Spółdzielczy w Łomiankach Oddział w Czosnowie 53 8009 1046 0019 8904 2002 0009 w wysokości ustalonej w pkt. 6.
Na dowodzie wpłaty należy wpisać: „Przetarg nieograniczony działka nr 23/5".
Za zachowanie terminu wpłaty wadium uważa się datę wpływu środków pieniężnych na rachunek bankowy. Na dowodzie wpłaty winny znajdować się imiona i nazwiska wszystkich osób nabywających nieruchomość,
b) złożą w Punkcie Podawczym Starostwa Powiatowego w Nowym Dworze Mazowieckim ul. I. Paderewskiego 1B do dnia 15.02.2021r. pisemne zgłoszenie uczestnictwa w przetargu wraz z załącznikami. Zgłoszenie należy złożyć w zabezpieczonej kopercie z dopiskiem –„Zgłoszenie uczestnictwa - przetarg nieograniczony działka nr 23/5". Do zgłoszenia należy dołączyć następujące załączniki:
- kopię dowodu wpłaty wadium, w przypadku przelewu internetowego wydruk komputerowy,
- zobowiązanie do pokrycia kosztów związanych z przeniesieniem prawa własności i numerem konta, na które zostanie zwrócone wadium w przypadku nie wygrania przetargu,
- oświadczenie o wyrażeniu zgody na przetwarzanie swoich danych osobowych w zakresie niezbędnym do przeprowadzenia procedury sprzedaży nieruchomości będącej przedmiotem przetargu, zgodnie z przepisami ustawy z dnia 21 sierpnia 1997r. o gospodarce nieruchomościami (Dz.U. z 2020r. poz. 1990 ze zm.) oraz rozporządzeniem Rady Ministrów z dnia 14 września 2004r. w sprawie sposobu i trybu przeprowadzania przetargów oraz rokowań na zbycie nieruchomości (Dz. U z 2014 r. poz. 1490 ze zm.).

Miejsce wywieszenia i publikacji ogłoszenia – miejsce wywieszenia – tablica ogłoszeń Starostwa Powiatowego w Nowym Dworze Mazowieckim przy ul. Paderewskiego 1B, miejsce publikacji wyciągu z ogłoszenia o przetargu - prasa o zasięgu obejmującym co najmniej powiat nowodworski a także zamieszczenie ogłoszenia na stronie internetowej BIP Starostwa Powiatowego w Nowym Dworze Mazowieckim www.nowodworski.pl zakładka „Komunikaty i Ogłoszenia" i następnie „Zbywanie nieruchomości".

Szczegółowe informacje o nieruchomości można uzyskać telefonicznie: (0-22) 765-32-54,

(0-22) 765-32-52.

Starosta

/-/ Krzysztof Kapusta

PGE

ZGŁASZANIE AWARII I USZKODZEŃ ORAZ BIEŻĄCE INFORMACJE O AWARIACH I PRACACH PLANOWYCH

TEL. 991

PGE Dystrybucja S.A Oddział Warszawa RE Legionowo
zawiadamia, że planowana jest przerwa w dostawie energii elektrycznej dla odbiorców zamieszkałych:

POWIAT NOWODWORSKI

Data	gmina, miejscowość nazwy i zakres numerowy ulic	Numery i nazwy stacji	Wyłączenia w godzinach
20.01.2021	Legionowo ul. Leopolda Lisa Kuli 1-10 ul. Stanisława Moniuszki 2D, 4, 4A, 6, 6A, 7, 8, 9, 10, 10A, 11, 16, 37, 39, 41, 43 ul. Mariana Langiewicza 1-10 ul. Hetmańska 40 ul. Emilii Plater 1	04-0701 (LEGIONOWO HETMAŃSKA)	09:00-13:00
22.01.2021	Dosin ul. Lazurowa 1-10 Długa 97, Morska 1-3	04-1277 (DOSIN ZAKPOL)	09:00-13:00
22.01.2021	Wieliszew ul. Al. Solidarności 2, 4, 6, 7A, 8, 10, 11, 12, 14, 16, 17, 18, 19A, 22, 23, 24, 26, 28, 30, 32, 34, 36, 38, 40, 42, 44, 46, 48, 50, 52, 54, 56, 58, 60, 62, 64, 66 ul. Modlińska 5, 18, 22, 24, 26, 27, 28, 30, 32, 34, 35, 36, 38, 40, 44, 46, 48, 49, 50, 52 ul. Poprzeczna ul. Myśliwska 1, 1A	04A0142 (WIELISZEW LIPKA TOMASZ), 04-1517 (WIELISZEW FERMA BAŻANTÓW), 04-1178 (WIELISZEW BUDECON), 04-0240 (WIELISZEW PGR), 04A6028 (WIELISZEW GOOD POINT RECYCKLING)	10:00-12:00

POWIAT NOWODWORSKI

Data	gmina, miejscowość nazwy i zakres numerowy ulic	Numery i nazwy stacji	Wyłączenia w godzinach
20.01.2021	Cisowe Zamość Górki Zamczysko	04-1334 (DĄBROWA STARA 2), 04-1324 (GÓRKI 4), 04-1307 (ZAMCZYSKO), 04-1325 (GÓRKI 5), 04-1327 (CISOWE 2), 04-1326 (CISOWE 1), 04-1372 (ZAMOŚĆ 2), 04-1322 (GÓRKI 2), 04-1371 (ZAMOŚĆ 1), 04-1321 (GÓRKI 1), 04-1323 (GÓRKI 3)	09:00-15:00
21.01.2021	Nowa Dąbrowa Górki Zamczysko Cisowe Aleksandrów Kiścinne	04-1334 (DĄBROWA STARA 2), 04-1324 (GÓRKI 4), 04-1333 (DĄBROWA STARA 1), 04-1327 (CISOWE 2), 04-1325 (GÓRKI 5), 04A-PGR (PGR), 04-1331 (DĄBROWA NOWA 1), 04-1307 (ZAMCZYSKO), 04-1332 (DĄBROWA NOWA 2), 04-1326 (CISOWE 1), 04-1372 (ZAMOŚĆ 2), 04-1339 (DĄBRÓKA K/GÓREK), 04-1322 (GÓRKI 2), 04-1371 (ZAMOŚĆ 1), 04-1356 (KROGULEC KIŚCIENNE 2), 04-1321 (GÓRKI 1), 04-1323 (GÓRKI 3)	09:00-15:00

Przerwy w dostawie energii elektrycznej spowodowane są koniecznością przeprowadzenia prac konserwacyjnych na urządzeniach energetycznych, za niedogodności przepraszamy

OBWIESZCZENIE
Starosty Legionowskiego
z 13 stycznia 2021 r.
o wydaniu decyzji o zezwoleniu na realizację inwestycji drogowej

Na podstawie art. 49 ustawy z dnia 14 czerwca 1960 r. - Kodeks postępowania administracyjnego (t.j. Dz. U. z 2020 r., poz. 256) oraz art. 11d ust. 5 ustawy z dnia 10 kwietnia 2003 r. o szczególnych zasadach przygotowania i realizacji inwestycji w zakresie dróg publicznych (t.j. Dz. U. z 2018, poz. 1474)

zawiadamiam,

że na wniosek Prezydenta Miasta Legionowo, z siedzibą w Legionowie, przy ul. Piłsudskiego 41, z dnia 28.10.2020r., skorygowany i uzupełniony w dniu 26.11.2020., zostało wszczęte postępowanie administracyjne w sprawie wydania decyzji o zezwoleniu na realizację inwestycji drogowej polegającej na: „Rozbudowie i przebudowie drogi powiatowej nr 1823W ul. Cynkowej i Al. Legionów wraz z infrastrukturą oraz przebudową oświetlenia ulicznego", na terenie działek o nr ewid.: - przed nawiasem podano numer działki ulegającej podziałowi, w nawiasie nr działek po podziale, wytłuszczone działki przeznaczone na realizację inwestycji drogowej: **139/8, 139/21, 139/9, 139/10, 139/11, 139/12, 139/13, 139/14, 139/15, 139/16, 139/17, 148/3, 31/2, 145/1, 30/2, 145/2, 138/6**, 27(27/2, **27/1**), 28 (28/2, 28/1), 29 (29/1, 29/2), 30/1 (**30/3**, 30/4), 78 (78/2, **78/1**), obręb 5, **39/2, 41** obręb 7 w miejscowości Legionowo, gmina Legionowo.

W związku z powyższym, informuje się strony, iż w terminie 7 dni od dokonania zawiadomienia, mogą zapoznać się z aktami sprawy, uzyskać wyjaśnienia w sprawie, zgłaszać uwagi i zastrzeżenia oraz składać wnioski w Wydziale Architektury Starostwa Powiatowego w Legionowie w godzinach pracy Urzędu. Po tym terminie sprawa zostanie rozpatrzona w oparciu o posiadane dowody i materiały.

Jednocześnie zawiadamiam, że zgodnie z art. 49 ustawy z dnia 14 czerwca 1960 r. - Kodeks postępowania administracyjnego (t.j. Dz. U. z 2020 r., poz. 256) zawiadomienie uważa się za dokonane po upływie 14 dni od dnia publicznego ogłoszenia.

Wgląd w akta jest nieobowiązkowy.

z up. STAROSTY
Łukasz Kucharzewski
Naczelnik Wydziału Architektury
(dokument podpisany elektronicznie)

INTER CARS
Filia Legionowo
ul. Zegrzyńska 4
tel.: 22 767 53 80
tel.: 22 767 53 89
INTERCARS.COM.PL

AUTO NAPRAWA
• MECHANIKA • GEOMETRIA • CZĘŚCI
• WYWAŻANIE KÓŁ • KLIMATYZACJA
Adam Szczypkowski
05-110 JABŁONNA ul. WYGONOWA 1
pn. – pt.: 8.00 - 17.00
605 94 91 91
022 782 49 10

eprasa.pl 756da02569

Czosnek znany jest dla ludzkości od tysięcy lat. Pisali o nim już Sumerowie na swoich glinianych tabliczkach, są też wzmianki w Biblii i Wedach

JADWIGA WOŁYNIK
j.wolynik@tio.com.pl

Czosnek - roślina wyjątkowa

Zapewnie należy on do najstarszych roślin użytkowanych przez człowieka. Od zarania dziejów był i jest uważany za roślinę o wyjątkowych walorach odżywczych i leczniczych. W tej bezcennej roślince zawarte są: witaminy, sole mineralne, antybiotyki i hormony roślinne, fitosterole, pektyny, białko, błonnik, węglowodany, fitoncydy.

Fitoncydy to substancje o działaniu bakteriobójczym, grzybobójczym, pierwotniakobójczym. Ten medykament posiada również chrzan, czeremcha i cebula.

Czosnek to lek i pokarm

Nasze babcie wiedziały, że mięso obsypane tartym chrzanem nie będzie się psuło, a nasiona kopru, korzenie chrzanu oraz czosnku, dodane do kiszonek będą je znakomicie konserwować. Korzystały z jego właściwości antybiotycznych i leczyły nim infekcje dróg moczowych, biegunki bakteryjne, zakażenia pleśniakami i drożdżakami, schorzenia płuc i dróg oddechowych, nieżyty oskrzeli, astmę, schorzenia układu pokarmowego. Leczyły zapalenia kanałów korzeniowych zębów i ozębnej oraz powikłania po wyrwaniu zęba. Nawet bydło, które zapadło na chorobę grzybiczą skóry smarowano sokiem i w ten sposób ratowano zwierzęta. Było to też podstawowe antidotum na kleszcze-(sok zabija je w ciągu kilku minut).

Dziś wiemy, że czosnek oprócz w/w zalet ma też właściwości przeciwrakowe. Hamuje wzrost guzów rakowych mięśniaków, naczyniaków, owrzodzeń i narośli.

Jest lekiem przeciwszkorbutowym (witamina C), przeciw robaczycowym, przeciwmalarycznym. Jest środkiem pomocniczym w leczeniu gruźlicy, stanów zapalnych ślepej kiszki, zapaleniu ropnym płuc, wszelkich gryp, stwardnienia tętnic, atonii żołądka i jelit. Sławny zielarz, ksiądz Klimuszko zalecał czosnek jako ochronę przed sklerozą i jej następstwami oraz przed osłabieniem całego organizmu. Radził, aby brać po 3-4 ząbki, pokroić je cieniutko i kłaść na chleb razowy, posmarowany grubo dobrym masłem, a potem zjadać taką kromkę na kolację.

Kurację należy stosować miesiąc, tydzień przerwy i powtórzyć kolejny miesiąc.

Doc. A. Ożarowski, zaleca nalewkę czosnkową na alkoholu. Jest ona szczególnie skuteczna przy reumatyzmie stawowym.

Oto przepis. „125 g czosnku ucieramy na tarce, zalewamy 50 ml alkoholu 40 procentowego. Zamkniętą szczelnie butelkę zostawiamy na 5 dni w temperaturze pokojowej. Często wstrząsamy zawartością. Po tym czasie odcedzamy czosnek na gęstym sitku i ponownie wlewamy płyn do szczelnej butelki. Przechowujemy ją w lodówce.

Stosujemy od 5 do 20 kropli na 1/4 szklanki mleka lub kefiru, 2-3 razy dziennie. Rozpoczynamy od dawki 1-2 kropli, stopniowo zwiększając ilość i w dziesiątym dniu bierzemy 20 kropli. Przyjmujemy tak w ciągu miesiąca, po czym zmniejszamy dawkę i wreszcie przerywamy na 2-3 tygodnie". Kurację możemy ponowić.

Wyciąg olejowy z czosnku wg Doc. A. Ożarowskiego

50 g czosnku ucieramy na miazgę i zalewamy 200 ml oleju. W szczelnej butelce zostawiamy w temperaturze pokojowej na 14 dni, często wstrząsamy. Po tym czasie dodajemy 5 kapsułek wit. E i ponownie wstrząsamy. Stosujemy zewnętrznie do okładów i do smarowania w miejscach, gdzie skóra jest uszkodzona czy też zakażona.

Wyciąg ten jest też lekiem na hemoroidy. Najpierw należy wykonać ziołową nasiadówkę, a następnie na noc przyłożyć wacik nasączony tym specyfikiem. Po tygodniu stosowania następuje polepszenie.

Mieszanka ziołowa Doc. A. Ożarowskiego na dolegliwości żołądkowe, jelitowe, zarówno bakteryjne jak i wirusowe

Równe ilości ziela dziurawca, liści mięty pieprzowej, liści szałwi i kłączy tataraku mieszamy i wkładamy do szczelnego pojemnika. W razie choroby, pół łyżki tej mieszanki zalewamy szklanką gorącej wody i pozostawiamy pod przykryciem, na parze, przez 20 min. Po ostygnięciu herbatki, dodajemy utarty ząbek czosnku oraz 5 kropel Propolanu (propolis na alkoholu, do kupienia w aptekach, firmy Herbapol),pijemy pół szklanki rano a poł wieczorem. Stosujemy przez 2-3 tygodnie, potem przerywamy kuracje na tydzień i ewentualnie zaczynamy od nowa kurację, jeśli zaistnieje taka potrzeba. Dawniej, w medycynie ludowej czosnek stosowano jako środek na owsiki, w postaci lewatywy. W tym celu na 1/2 litra ciepłej wody brano 2-3 utartych ząbków. Zabieg powtarzano co 2 dni(taki jest okres rozwojowy owsika).Stosowano dotąd aż pacjent był zdrów. Pasożyty te żywią się głównie witaminą C, a ta ulega wchłanianiu do krwi dopiero w odbytnicy. Brak witaminy C powoduje brak odporności. Po uwolnieniu się od pasożytów należy uzupełnić braki, najlepiej z naturalnych źródeł. Znakomity będzie teraz suszony rokitnik czy też owoce dzikiej róży, czosnek oraz natka pietruszki i szpinak.

Winko czosnkowe znakomicie dodaje sił i witalności, poprawia samopoczucie i dodaje chęci do pracy. Leczy zaziębienia, katary i miażdżycę. Oto przepis.

Winko na czosnku.

- 24 ząbki czosnku utarte na tarce-(zawsze nierdzewnej),
- 1 litr przegotowanej ciepłej wody, sok z 3 cytryn (wymytych i wyparzonych).

Składniki mieszamy w szklanym naczyniu, przez 24 godziny trzymamy w cieple. Następnie odcedzamy, w zakorkowanej butelce wstawiamy do lodówki. Pijemy rano i wieczorem po kieliszku.

J.W.

REKLAMA

eprasa.pl 756da02569

ZAKROCZYM

Akcja „Zima w mieście 2021”

W dniach 4-8 stycznia 2021 r. Gminny Ośrodek Kultury w Zakroczymiu był organizatorem ferii zimowych dla dzieci z klas I-IV

Zajęcia odbywały się w Szkole podstawowej w Zakroczymiu oraz w bliskim jej otoczeniu. W akcji wzięło udział 27 dzieci, które pod czujnym okiem wychowawców, podzieleni na 3 grupy, uczestniczyli w warsztatach plastycznych, zajęciach sportowych, a także mieli możliwość nauczyć się podstaw programowania. Jednak najważniejsza była możliwość spotkania dawno niewidzianych kolegów i koleżanek. Akcja przygotowana została zgodnie z wytycznym Ministerstwa Zdrowia, Ministerstwa Edukacji Narodowej i Głównego Inspektoratu Sanitarnego.

Katarzyna Kiliś

eprasa.pl 756da02569

Występ Żabek

Świąteczny czas

NOWY DWÓR MAZ.

Jasełka u przedszkolaków

Okres świąt Bożego Narodzenia to czas pełen radości, piękna, magii i czarów. Czas spełniania marzeń i okazywania sobie wzajemnie miłości

Poczęstunek

Mimo pandemii i ograniczeń, aby podkreślić wyjątkowy charakter tych świąt, już tradycyjnie jak co roku w Publicznym Przedszkolu nr 3 w Nowym Dworze Maz. odbyły się występy jasełek, bez publiczności. Każda grupa przedszkolna przedstawiła swój występ, który potem był udostępniony rodzicom, w każdej grupie.

Dzieci w specjalnie przygotowanych ubraniach, na tle pięknej dekoracji przedstawiały swoje umiejętności aktorskie, recytując wiersze i śpiewając różne kolędy oraz świąteczne piosenki. Śpiewom towarzyszyły dźwięki gry na dzwoneczkach, które sprawiały, że atmosfera zrobiła się bardzo świąteczna. Towarzyszyło temu wiele pozytywnych emocji. Po zakończeniu uroczystości w każdej grupie, na dzieci czekał uroczysty poczęstunek. Kolejny raz okazało się, że takie wydarzenia pokazują dzieciom, jak ważna jest tradycja świąt Bożego Narodzenia i jak bardzo rodzinne jest to święto.

Małgorzata Zawadzka

Taniec Maluszków

Jasełka w grupie Tygrysków

Występ Motylków

Bajkowy występ

eprasa.pl 756da02569

ODBIÓR POŚWIĄTECZNYCH CHOINEK

Zbiórka poświątecznych **choinek** jest realizowana przez Pułtuskie Przedsiębiorstwo Usług Komunalnych Sp. z o. o. firmę odbierającą odpady komunalne.

Choinki odbierane będą 23.01.2021r. od godz. 7^{00}- 15^{00}. Drzewka należy wystawić przed posesję - w przypadków domów jednorodzinnych, a w przypadków zabudowy wielorodzinnej – postawić przy altanie śmietnikowej.

Referat Gospodarki Komunalnej, Rolnictwa i Ochrony Środowiska,
Wydział Edukacji i Promocji Urzędu Miejskiego w Pułtusku

INFORMACJA

Przypominamy **o terminie płatności opłaty rocznej z tytułu użytkowania wieczystego za rok 2020**, który zgodnie z art. 15 j ustawy z dnia 2 marca 2020r. o szczególnych rozwiązaniach związanych z zapobieganiem, przeciwdziałaniem i zwalczaniem COVID-19, innych chorób zakaźnych oraz wywołanych nimi sytuacji kryzysowych **został przesunięty do 31.01.2021 r**.

Referat Podatków i Opłat Lokalnych

Punkt Selektywnej Zbiórki Odpadów Komunalnych (PSZOK) przy ul. Rybitew pozostaje zamknięty do odwołania, a obsługę zadaniową w zakresie zbiórki odpadów będzie realizował PSZOK w Płocochowie

Przypominamy, że ze względów sanitarno-epidemiologicznych w związku z pandemią COVID-19 został zamknięty do odwołania Punktu Selektywnej Zbiórki Odpadów Komunalnych (PSZOK), w zakresie odbioru odpadów, znajdujący się w Pułtusku przy ul. Rybitew nr 32. Obsługę zadaniową realizuje Punkt Selektywnej Zbiórki Odpadów Komunalnych (PSZOK) w Płocochowie nr 95.

Referat Gospodarki Komunalnej, Rolnictwa i Ochrony Środowiska,
Wydział Edukacji i Promocji Urzędu Miejskiego w Pułtusku

APEL „ZIMA" DO MIESZKAŃCÓW MIASTA I GMINY PUŁTUSK

W związku ze zbliżającą się falą mrozów, okresem zimowym i potrzebą zapewnienia bezpiecznych warunków egzystencji mieszkańców Miasta i Gminy Pułtusk zwracam się do Państwa z apelem o czujność i wrażliwość w stosunku do osób zagrożonych i potrzebujących pomocy. Dotyczy to zarówno osób bezdomnych, zagrożonych zamarznięciem, jak i pozostałych osób zagrożonych z powodu wieku, samotności, problemów w poruszaniu się, niepełnosprawności, czy innych problemów zdrowotnych.

Jeżeli widzą Państwo w swoim otoczeniu osoby potrzebujące pomocy, prosimy sygnały te kierować do:

Miejskiego Ośrodka Pomocy Społecznej w Pułtusku – 23 692 52 65
Straży Miejskiej – 23 692 06 12
Policji – 112 lub 997
Pogotowia – 999
Szpitala – 23 691 99 01 lub 23 691 99 02
Urzędu Miejskiego – 23 692 00 01
Telefon interwencyjny w sprawie osób bezdomnych 987 (całodobowo).

Dane o adresach najbliższych schronisk i noclegowni województwa mazowieckiego dostępne są w siedzibie Miejskiego Ośrodka Pomocy Społecznej w Pułtusku oraz na stronie internetowej Mazowieckiego Urzędu Wojewódzkiego w Warszawie: (www.gov.pl>rejestry-i-wykazy2)

Licząc na współpracę, mam nadzieję, że podjęte odpowiednio wczesne działania w zakresie rozeznania potrzeb, skoordynowanie działań wszystkich służb i instytucji oraz pomoc międzysąsiedzka przyczynią się do złagodzenia negatywnych skutków niskich temperatur i pomogą uniknąć tragicznych w skutkach następstw zimy.

Beata Gemza
Kierownik Działu Pomocy Środowiskowej
Miejskiego Ośrodka Pomocy Społecznej w Pułtusku

Program „Posiłek w szkole i w domu" w czasie pandemii

Miejski Ośrodek Pomocy Społecznej w Pułtusku informuje, że podczas nauki zdalnej można ubiegać się dla dziecka o pomoc w formie świadczenia pieniężnego na zakup żywności lub posiłku w ramach wieloletniego rządowego programu „Posiłek w szkole i w domu" na lata 2019-2023. Ponadto z Programu mogą skorzystać osoby starsze.

Kryterium dochodowe uprawniające do skorzystania z Programu wynosi:

- dla osoby samotnie gospodarującej – 1 051,50 zł
- na osobę w rodzinie – 792 zł

Osoby zainteresowane proszone są o kontakt z pracownikami socjalnymi Miejskiego Ośrodka Pomocy Społecznej w Pułtusku, ul. 13 Pułku Piechoty 1 od poniedziałku do piątku w godzinach poniedziałek 7.30 – 15.30, wtorek-piątek 8.00-16.00, pod numerami telefonów: 23 692 52 65, 517 116 691,517 116 819, 517 116 798, 517 116 777 lub pocztą elektroniczną: sekretariat@mops.pultusk.pl

Beata Gemza
Kierownik Działu Pomocy Środowiskowej
Miejskiego Ośrodka Pomocy Społecznej w Pułtusku

Wyrazy głębokiego współczucia,
wsparcia i otuchy

Panu
Hubertowi Suchcie
z powodu śmierci

TATY

składają

Burmistrz Miasta Pułtusk
oraz pracownicy Urzędu Miejskiego w Pułtusku

Pułtusk
nowoczesnym miastem z tradycjami

Urząd Miejski w Pułtusku przyjmuje interesantów:
w poniedziałki w godz. 8.00 - 17.00
od wtorku do czwartku w godz. 8.00 - 16.00
w piątki w godz. 8.00 - 15.00

Elektroniczna skrzynka podawcza: www.pultusk.eboi.pl;
e-mail: um@pultusk.pl; www.pultusk.pl; BIP: www.bip.pultusk.pl

PRZYJĘCIA INTERESANTÓW:

Burmistrz Miasta Pułtusk Wojciech Gregorczyk
przyjmuje interesantów:
- poniedziałki w godzinach 14:00-17:00 w sprawach skarg i wniosków
- wtorki w godzinach pracy Urzędu

Zastępca Burmistrza Miasta Pułtusk
przyjmuje interesantów, przedsiębiorców
oraz osoby zainteresowane prowadzeniem działalności gospodarczej
- piątki w godzinach pracy Urzędu

Sekretarz Miasta Pułtusk
przyjmuje interesantów
- poniedziałki w godzinach 9:00-15:00

Burmistrz Miasta Pułtusk
Wojciech Gregorczyk

eprasa.pl 756da02569

KAMPINOSKI PARK NARODOWY

Kampinoskie wydmy – przyszedł czas na prace porządkowe

Czytelnicy Tygodnika Nowodworskiego często zgłaszają do nas problemy z którymi spotykają się na co dzień. Tym razem wiadomość dotyczyła Kampinoskiego Parku Narodowego. Pani Barbara pisze - „Często spaceruję po Puszczy i od jesieni zauważyłam wzmożone prace wycinkowe na jej terenie. Myślałam, że kampinoskie wydmy są pod ochroną i nie wolno tam wykonywać żadnych prac porządkowych...". Po odpowiedź, co dzieje się na kampinoskich wydmach zwróciliśmy się do p. Małgorzaty Mickiewicz z KPN-u

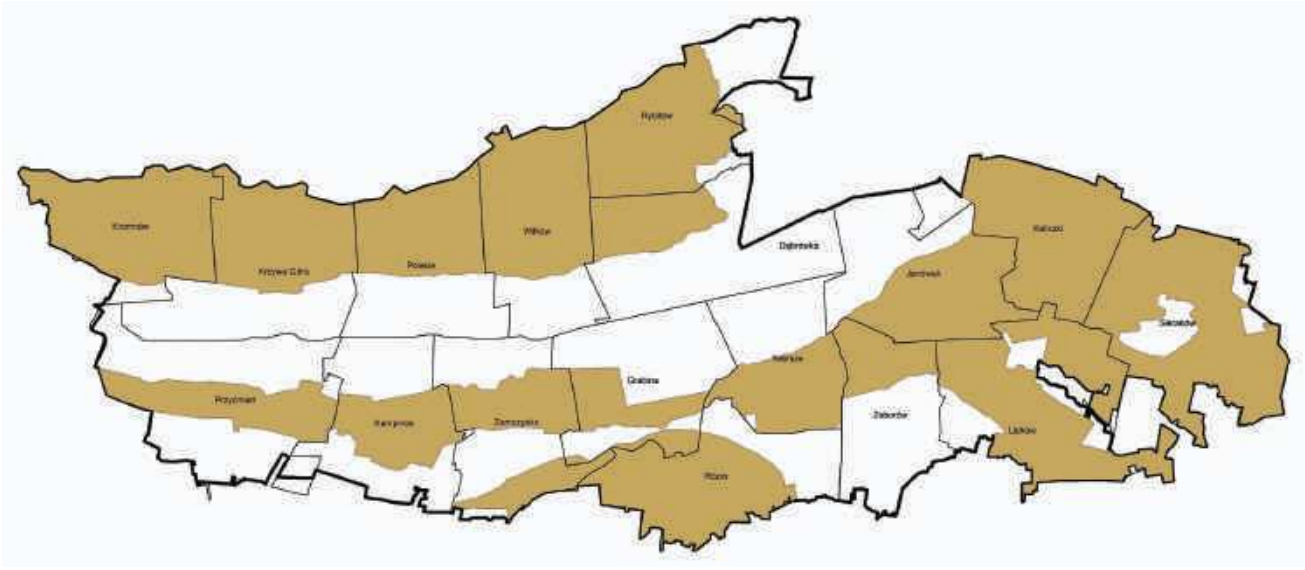

Zasięg projektu „Kampinoskie wydmy", na terenie którego będą realizowane prace z zakresu ochrony czynnej oraz wykupy gruntów prywatnych

Uważne oko naszej czytelniczki, zwróciło uwagę na wycinkę drzew w puszczy. Okazuje się, że Kampinoski Park Narodowy rozpoczął w 2020 roku realizację projektu pn. „Dla zachowania bioróżnorodności – ochrona siedlisk i gatunków na obszarach wydmowych w Kampinoskim Parku Narodowym", w skrócie: „Kampinoskie wydmy". Projekt będzie realizowany do końca 2023 r., a całkowity koszt jego realizacji wyniesie ponad 14 mln zł!

„Głównym celem projektu jest zachowanie i poprawa stanu siedlisk przyrodniczych i gatunków charakterystycznych dla wydm puszczy. Działania ochronne w projekcie będą realizowane na obszarze ok. 1 624 ha. Siedliska, które zostały objęte projektem to: wydmy śródlądowe z murawami szczotlichowymi, murawy ciepłolubne, suche wrzosowiska, dąbrowy świetliste, grądy subkontynentalne, śródlądowy bór chrobotkowy" - czytamy w wyjaśnieniu od dr inż. Łukasza Tyburskiego, kierownika projektu „Kampinoskie Wydmy". Co to oznacza w praktyce? Dużo prac porządkowych w parku.

Realizacja projektu trwa nieprzerwanie

Niech więc nas nie dziwi obecność pracowników parku o każdej porze roku oraz firm prowadzących prace porządkowe. W ramach projektu poza pracami terenowymi, któe w dużej mierze będą uzależnione od aktualnych warunków przyrodniczych, będą prowadzone również obserwacje i prace monitoringowe, a zebrane informacje w przyszłości będą pomocne przy analizowaniu zmian zachodzących na terenie wydmowych siedlisk oraz pozwolą na bieżąco oceniać skuteczność realizowanych działań.

Usuwanie, wycinanie, wywożenie...

To są prace, które mogły zaniepokoić naszą czytelniczkę. Park w swojej informacji uspokaja, że działania te mają na celu przywrócenie właściwego stanu lub odtworzenie siedlisk, które w wyniku działania człowieka w przeszłości zostały zmienione, przekształcone lub zaburzone. To również działania mające na celu utrzymanie cennych, rzadkich w regionie gatunków roślin, zwierząt, które bez wsparcia człowieka mogą zanikać lub ginąć.

Na terenie Kampinoskiego Parku Narodowego znajduje się 17 obwodów leśnictw, a „Kampinoskie wydmy" w zakresie ochrony czynnej będzie realizowany na terenie 10 leśnictw.

Robinia akacjowa po ścięciu – działanie ogranicza ekspansję tego gatunku na cenne, rzadkie siedliska wydmowe, eliminowanie bazy nasiennej

Projekt obejmuje również wykup gruntów

W ramach projektu planowane jest wykupienie około 50 ha gruntów prywatnych zlokalizowanych na pasach wydmowych. Działanie to, w ocenie parku, zwiększy możliwości ochrony siedlisk wydmowych. Pierwsze wykupy zostały zrealizowane w 2020 r. i będą prowadzone do końca II kwartału 2023 r. lub do wyczerpania środków finansowych przeznaczonych na ten cel. 85% budżetu to środki unijne, natomiast pozostałe 15% to środki krajowe.

Obce gatunki do wycięcia

Jak informuje dr inż. Łukasz Tyburski, w celu poprawy jakości tych siedlisk park będzie wykonywał działania ochronne polegające m.in na: ograniczaniu gatunków obcych takich jak; czeremcha amerykańska, klon czerwony, robinia akacjowa, winobluszcz, rdestowiec. Gatunki te to przybysze z innych kontynentów i stref geograficznych. Są bardzo groźne dla przyrody parku narodowego, ponieważ ograniczają lub uniemożliwiają wzrost gatunków rodzimych, co prowadzi do ubożenia różnorodności biologicznej. Zakres i intensywność działań KPN jest zróżnicowany i uzależniony od charakterystyki każdej powierzchni, na których prowadzi się m.in.: wyrywaniu, wykopywaniu gatunków inwazyjnych, ścinaniu drzew i krzewów gatunków inwazyjnych na wysokości ok. 30 – 70 cm, co zapobiega tworzeniu się odrośli u nasady pnia.

Rośliny wydmowe potrzebują dużo światła

Dla poprawy warunków świetlnych roślin oraz porostów związanych z murawami niezbędne będzie na wybranych fragmentach przerzedzenie drzewostanów i wycięcie części drzew.

-W celu ochrony wrzosowisk konieczne jest wycięcie odrośli brzozowych. Spodziewamy się, że efektem projektu będzie poprawa stanu siedlisk wydmowych. Będą one bardziej trwałe, charakterystyczne dla wydm rośliny będą miały lepsze warunki do wzrostu. Będziemy mogli cieszyć się widokiem kwitnących wrzosów, goździków piaskowych, kocanek i innych rzadkich roślin oraz zwierząt z nimi związanych - czytamy w odpowiedzi od dr inż. Ł. Tyburskiego.

Marzena Dobraczyńska

Wrzosowisko po usunięciu odrośli brzozowych – działanie umożliwiające właściwe i długotrwałe zachowanie rzadkiego siedliska w Kampinoskim Parku Narodowym

OGŁOSZENIE

Zmiana organizacji pracy
Starostwa Powiatowego
w Nowym Dworze Mazowieckim

Od 18 stycznia 2021 r. organizacja pracy i obsługi klientó
b e się odbywa a według następujących zasad:

WYDZIAŁ KOMUNIKACJI I TRANSPORTU

BEZPOŚREDNIA OBSŁUGA BEZ KONIECZNOŚCI UMAWIANIA TERMINU WIZYTY

1 OSOBA NA KAŻDE OBSŁUGUJĄCE STANOWISKO

GODZINY PRZYJMOWANIA INTERESANTÓW
8.00 - 12.30 i 13.00 - 15.00

Filia w Nasielsku
poniedziałek 8.00-12.30 i 13.00-16.00;
wtorek-czwartek 8.00-12.30 i 13.00-15.00; piątek 8.00-12.30 i 13.00-14.00

Obowiązkowe noszenie maseczki i rękawiczek, zachowanie odpowiedniego dystansu. Środki do dezynfekcji są dostępne w urzędzie.

DO ODWOŁANIA STAROSTWO POWIATOWE
CZYNNE OD PONIEDZIAŁKU DO PIĄTKU
W GODZ. 8.00 - 16.00

OBSŁUGA KLIENTÓW W PUNKCIE OBSŁUGI KLIENTA
(parter przy wejściu głównym)

BANKOWY PUNKT KASOWY
OTWARTY W GODZINACH PRACY URZĘDU

W trosce o wspólne bezpieczeństwo, zachęcamy do załatwiania spraw za pośrednictwem mediów elektronicznych (e-mail, e-PUAP), Poczty Polskiej, a także pozostawiania dokumentów w skrzynce podawczej w Starostwie.

eprasa.pl 756da02569

NASIELSK. Niewielu już pamięta o kolejce wąskotorowej

Kolejowe problemy z Nasielskiem w tle

Nasielsk jest ważnym punktem na kolejowej mapie Polski. Wszystko zaczęło się tutaj w 10 lat po powstaniu styczniowym, kiedy carska Rosja zaczęła budować linie kolejowe w Kraju Nadwiślańskim, czyli na terenie ziem byłego Królestwa Kongresowego

Pierwszoplanowym celem ich budowy była strategia wojskowa. Były oczywiście i cele gospodarcze, ale te zostały podporządkowane celom wojskowym. Linie te miały łączyć ważne strategicznie dla państwa rosyjskiego punkty carskiego imperium. Nasielsk nie był może ważnym strategicznie punktem w sensie wojskowym, ale znalazł się na trasie łączącej ważne strategicznie punkty. Tym najważniejszym punktem była oczywiście Warszawa.

Ziemie zaboru rosyjskiego były zachodnimi rubieżami carskiego imperium. Stąd ważne były połączenia Warszawy z ważnymi strategicznie punktami carskiego imperium wewnątrz Rosji, jak i wybudowanie linii łączących Warszawę z ważnymi strategicznie punktami zarówno na południu, jak i na północy ziem polskich. I tak powstała linia nadwiślańska i linia kowelska. Obydwie te linie, które zbiegały się w Warszawie przechodziły na północ do Ciechanowa, Mławy i Działdowa. Na tej trasie znalazł się Nasielsk. Ta linia kolejowa nie została poprowadzona do Nasielska, Ciechanowa i Mławy najprostszą drogą, lecz w pewnym momencie odbijała na zachód, dzięki czemu dzisiaj z tej linii mogą korzystać Janki, Nowy Dwór Maz., Pomiechówek, Brody i Studzianki. Tą przyczyną była Twierdza Modlin. Być może, bez casusu Modlina i Nasielsk nie miałby linii kolejowej, bo linia poprowadzona prosto omijałaby i Nasielsk. Ten problem ma swoje reperkusje do dnia dzisiejszego, kiedy planowana jest linia kolei dużych prędkości do Centralnego Portu Komunikacyjnego (CPK).

Ten problem pojawił się też w okresie przedwojennym, kiedy Wileńszczyznę i Grodzieńszczyznę chciano połączyć z Gdynią. Można to było zrobić przez Warszawę, ale węzeł warszawski był już mocno przeciążony, a tu w grę wchodził nie tylko przewóz pasażerów, ale i towarów. Mimo radykalnie zmienionej sytuacji strategicznej ważną rolę w rozwiązywaniu tego problemu odegrały też cele strategiczne, które prezentował sztab główny Wojska Polskiego. Problemem też było to, że mosty przez Narew i Wkrę miały tylko po jednym torze. A tu chodziło o zwiększenie przepustowości tej trasy. I to ogromnej, bo podwójnej.

Dyskusja nad rozwiązaniem tych problemów rozpoczęła się w roku 1935. Trwała do roku 1937, kiedy podjęto decyzje odnośnie przebiegu trasy. W wybranym wariancie przewidywano budowę nowej linii kolejowej Wieliszew-Nasielsk, z mostem przez Narew w Orzechowie. Linia ta była przedłużeniem linii Tłuszcz – Wieliszew - Legionowo i w ten sposób łączyła Wileńszczyznę i Grodzieńszczyznę z Warszawą, a także skracała drogę do Gdyni z pominięciem Warszawy o 31 kilometrów. Sama linia Wieliszew - Nasielsk miała 25 kilometrów. Budowa tej linii trwała stosunkowo krótko. Rozpoczęła się w roku 1938, a uroczyste jej otwarcie nastąpiło już w lutym 1939. Linia ta miała połączenie przez Łajski i Legionowo z Warszawą.

Uroczystość poświęcenia i otwarcia linii nastąpiła 25 lutego 1939 r. w Łajskach. Wziął w nim udział minister komunikacji płk. Juliusz Ulrych, wiceminister inż. Julian Piasecki, wicewojewoda warszawski Myśliński, przedstawiciele władz państwowych i wojskowych, władz lokalnych z wójtem Legionowa na czele. Aktu poświęcenia dokonał ks. Sałaga.

Po tej części uroczystości miał miejsce przejazd pociągu specjalnego do Nasielska. Pociąg zatrzymał się przy moście na Narwi w Skrzeszewie, na stacji Wójtostwo oraz na końcowej stacji w Nasielsku. Na całej trasie goście byli serdecznie witani i pozdrawiani przez miejscową ludność. Po uroczystościach w Nasielsku przedstawiciele władz i delegaci powrócili do Warszawy. Tyle, że nie pojechali nowo otwartą trasą, krótszą o 11 kilometrów, lecz pojechali tradycyjną trasą przez Pomiechówek, Modlin i Nowy Dwór. Początek był radosny. Można powiedzieć; święto.

Uroczyste otwarcie linii w 1950 r.

Niestety, koniec tej trasy był żałosny i nastąpił wyjątkowo szybko. Linia ta była używana tylko pół roku. We wrześniu 1939 r. wysadzony został most przez Narew. Prawdopodobnie wysadzili go sami Polacy, a wśród osób umieszczających ładunki wybuchowe byli także ci, którzy ten most budowali. Jak się wkrótce okazało, strategom niemieckim ten most też nie był potrzebny, tym bardziej, że przebiegała tu też granica między ziemiami polskimi wcielonymi do Rzeszy Niemieckiej, a Generalnym Gubernatorstwem. Linia Wieliszew - Nasielsk została rozebrana przez Niemców, ale też i Polaków. Na terenie powiatu nowodworskiego dobrze jest jeszcze widoczny szlak kolejowy w takich miejscowościach jak Mogowo, Budy Siennickie, Cegielnia Psucka, Wójtostwo. W Cegielni Psuckiej i w Wójtostwie są jeszcze budynki stacyjne. Ciekawostką może być to, że stacja w Cegielni Psuckiej miała nazwę Młodzianowo.

Skąd więc problemy kolejowe? To, że problem zaistniał to nie ulega wątpliwości. Bardzo droga inwestycja – nasypy, tory, budynki stacyjne, most, wiadukty służyła społeczeństwu niecały rok. A ten pierwszy nasielski kolejowy problem? To historia nasielskiej kolejki wąskotorowej, która w niewyjaśnionych do końca okolicznościach została w ostatnich latach rozebrana i nawet pokolenie dwudziestolatków nie wie, że takie coś w Nasielsku istniało i łączyło Nasielsk z Pułtuskiem. Podobnie jest z linią kolejową Nasielsk - Wieliszew. O jej istnieniu w gminie Nasielsk wie bardzo niewielu mieszkańców gminy. Nie pamiętają też o tym niektórzy z potomnych osób, które swe ziemie przekazali pod budowę linii i mieli za to otrzymać rekompensatę. Wszystko potoczyło się tak szybko, że lina ta, do dnia dzisiejszego nie została rozliczona.

Dawny budynek stacji w Wójtostwie. Obecnie zaadaptowany na budynek mieszkalny

Teraz są nowe zawirowania na nasielskiej mapie kolejowej. Czy ich rozwiązanie będzie korzystne dla społeczności nie tylko Nasielska, ale i całego powiatu nowodworskiego? Oto jest pytanie. Z przebiegu spotkań związanych z budową trasy kolejowej i dróg do Baranowa jest wiele zawiłości. Oby zostały rozwiązane „po ludzku".

Andrzej Zawadzki

POWIAT. Wrócili do nauki stacjonarnej

Koniec ferii. Najmłodsi uczniowie wracają do szkół

W niedzielę skończyły się się ferie, a od poniedziałku uczniowie znów zaczynają lekcje. Do szkół i nauki stacjonarnej wracają najmłodsze dzieci z klas I-III szkół podstawowych. Reszta nadal uczyć się będzie zdalnie

- Ponowne uruchomienie nauczania stacjonarnego dla klas 1-3 jest decyzją bardzo ważną, bo nauczanie zdalne w najmłodszych grupach jest najmniej efektywne oraz najbardziej uciążliwe dla uczniów, nauczycieli i rodziców - powiedział minister edukacji i nauki, Przemysław Czarnek.

Zgodnie z zaleceniami, do szkoły może uczęszczać uczeń bez objawów chorobowych oraz gdy domownicy nie przebywają w izolacji.

Jedna grupa uczniów (klasa) ma przebywać w wyznaczonej i stałej sali. Do grupy mają być przyporządkowani ci sami, stali nauczyciele, którzy w miarę możliwości nie będą prowadzić zajęć stacjonarnych w innych klasach.

Poza tym, dyrektorzy szkoły mają tak zorganizować zajęcia w szkole, by każda grupa uczniów (klasa) w trakcie przebywania w szkole nie miała możliwości (lub miała ograniczoną do minimum) kontaktowania się z pozostałymi klasami.

Muszą też tak ustalić indywidualny harmonogram/plan dnia (lub tygodnia) dla danej klasy, uwzględniający, m.in. godziny przychodzenia i wychodzenia ze szkoły, korzystania z przerw (nie rzadziej niż co 45 min), korzystania ze stołówki szkolnej i zajęć na boisku.

Zasady korzystania z biblioteki szkolnej powinny uwzględniać konieczny okres dwóch dni kwarantanny dla książek i innych materiałów przechowywanych w bibliotekach.

Powrót najmłodszych uczniów do szkół na pewno odciąży rodziców, a nauka będzie efektywniejsza. Czy jednak wszystkie szkoły są gotowe na powyższe zalecenia? O ile nauka w w stałych klasach jest zasadna, o tyle na świetlicach dzieci zazwyczaj już się mieszają. Poza tym, poza wychowawcą nauczyciele od religii, wychowania fizycznego czy języków obcych mają również zajęcia w innych klasach. Drugą kwestią są również szczepienia nauczycieli. Nie zostali oni zaklasyfikowali jako osoby, szczególnie narażone na zakażenie, więc w dużej mierze zostaną oni zaszczepieni dopiero w drugiej połowie roku.

Red./EG

eprasa.pl 756da02569

SIATKÓWKA. 3 porażka z rzędu

Niemoc u siatkarek trwa

Siatkarki NOSiR-u zanotowały w miniony weekend 3 porażkę z rzędu i spadły na niebezpieczne, 11. miejsce w tabeli. Tym razem musiały uznać wyższość zawodniczkom z Jarosławia

Początek pierwszego seta układał się po myśli biało-niebieskich, które przy serii Wiktorii Paluszkiewicz prowadziły 6:2. Gospodynie z biegiem czasu straciły moc z pierwszych akcji spotkania, a do głosu doszły siatkarki z Jarosławia. Postawiły one szczelny blok, punktowały w kontratakach i doprowadziły do remisu po 12. Wyrównana gra toczyła się do stanu 19:19. W końcówce więcej szczęścia miały jarosławianki i ostatecznie to one wygrały pierwszą partię do -22.

Zawodniczki SAN-Pajdy mocno rozpoczęły 2. seta prowadząc 4:0. Nowodworzanki szybko jednak się wybudziły za sprawą Sandry Świętoń i doprowadziły do remisu 6:6. Wynik cały czas kręcił się wokół remisu i żaden z zespołów nie potrafił wypracować większej przewagi. Końcówka seta również jednak padła łupem jarosławianek.

Partia numer trzy była ostatnią w tym starciu. Gra obu ekip falowała, najpierw prowadził SAN-Pajda 5:3. Potem przy ponownej serii W. Paluszkiewicz NOSiR odrobił straty i miał dwa punkty więcej od rywalek (7:5). Przewaga utrzymywała się do stanu 12:10, po czym to biało-niebieskie stanęły w miejscu i utraciły 6 punktów w jednym ustawieniu. Strat nie udało się już odrobić i nowodworzanki ponownie nie ugrały ani jednego seta.

NOSiR Świt Nowy Dwór Mazowiecki – SAN-Pajda Jarosław 0:3 (22:25, 22:25, 19:25)

W najbliższą sobotę nowodworzanki udadzą się na mecz z Solną Wieliczka. **Red.**

Fot. Marcin Turkot/Facebook Turkot_fotografuje

miejsce	drużyna	mecze	punkty	sety
1	UNI Opole	13	32	37:15
2	Enea Energetyk Poznań	13	27	31:18
3	SMS PZPS Szczyrk	12	24	29:16
4	Asotra Płomień Sosnowiec	13	23	29:24
5	SPS Stal Mielec	13	22	28:24
6	MKS SAN-Pajda Jarosław	13	21	29:25
7	7R Solna Wieliczka	13	20	28:28
8	Częstochowianka Częstochowa	13	19	22:24
9	Grupa Azoty Roleski PWSZ Tarnów	13	18	24:24
10	KŚ AZS Politechniki Śląskiej Gliwice	13	17	23:29
11	NOSiR Świt Nowy Dwór Mazowiecki	13	15	21:29
12	Karpaty-Karpacka Państwowa Uczelnia Krosno	13	13	20:30
13	KS Olimpia Jawor	13	1	4:39

Siatkarki NOSiR-u spadły na 11. miejsce w tabeli

ZAKROCZYM. Zmiany w gminnej komunikacji

Nowy rozkład, nowe ceny, nowe trasy autobusów

Uwzględniając uwagi pasażerów, gmina Zakroczym wprowadziła kilka zmian w funkcjonowaniu komunikacji gminnej. Zmiany zaczną obowiązywać od 20 stycznia 2021 roku

Zmianie uległ rozkład jazdy, linia nr 2 została wydłużona do Osiedla Młodych w Nowym Dworze Maz. oraz zmieniły się ceny biletów.**Nowy cennik:**

Zakroczym granica gminy – Modlin Twierdza 2 zł
Zakroczym granica gminy – NDM. – 4 zł, ulgowy 2 zł
Nowy Dwór Maz. – Twierdza Modlin - 2 zł
Twierdza Modlin – Nowy Dwór Maz. - 2 zł

Bilety miesięczne Zakroczym (granica gminy) – Nowy Dwór Maz. normalny 120 zł, ulgowy 60 zł. Natomiast bez zmian pozostanie bezpłatna komunikacja miejska na terenie gminy Zakroczym.

Red.

Komunikacja Autobusowa Gminy Zakroczym

LINIA 2

Przystanek	D	E	D	E	D	E	E
Smoszewo pętla	05:15	06:57	09:15	11:25	13:20	15:20	17:20
Wygoda Smoszewska/Emolinek – skrzyżowanie	05:19	07:00	09:18	11:28	13:23	15:23	17:23
Jaworowo - Trębki Stare	05:20	07:01	09:19	11:29	13:24	15:24	17:24
Trębki Stare sklep	05:21	07:02	09:20	11:30	13:25	15:25	17:25
Trębki Nowe OSP	05:23	07:04	09:22	11:32	13:27	15:27	17:27
Henrysin SUW	05:26	07:07	09:25	11:35	13:30	15:30	17:30
Wólka Smoszewska kapliczka	05:29	07:10	09:28	11:38	13:33	15:33	17:33
Wólka Smoszewska cegielnia	05:32	07:13	09:31	11:41	13:36	15:36	17:36
Mochty-Smok 04	05:34	07:15	09:33	11:43	13:38	15:38	17:38
Zakroczym ul. Ostrzykowizna	05:38	07:19	09:37	11:47	13:42	15:42	17:42
Zakroczym Urząd Miejski	05:41	07:22	09:40	11:50	13:45	15:45	17:45
Zakroczym ul. Gałachy	05:43	07:24	09:42	11:52	13:47	15:47	17:47
Zakroczym ul. Utrata	05:44	07:25	09:43	11:53	13:48	15:48	17:48
Zakroczym ul. Modlińska Ogródki Działkowe (granica gminy)	05:46	07:27	09:45	11:55	13:50	15:50	17:50
Modlin-Twierdza Chrzanowskiego	05:47	07:28	09:46	11:56	13:51	15:51	17:51
Modlin-Twierdza Ledóchowskiego	05:48	07:29	09:47	11:57	13:52	15:52	17:52
Chłodna	05:50	07:31	09:49	11:59	13:54	15:54	17:54
NDM Warszawska HIT	05:53	07:34	09:52	12:02	13:57	15:57	17:57
NDM UM 01	05:55	07:36	09:54	12:04	13:59	15:59	17:59
NDM Paderewskiego 01	05:57	07:38	09:56	12:06	14:01	16:01	18:01
NDM Akacjowa 01	05:58	07:39	09:57	12:07	14:02	16:02	18:02
NDM Morawicza 01	05:59	07:40	09:58	12:08	14:03	16:03	18:03
NDM Leśna 01	06:00	07:41	09:59	12:09	14:04	16:04	18:04
NDM Wojska Polskiego 02	06:01	07:42	10:00	12:10	14:05	16:05	18:05
NDM Pileckiego II	06:02	07:43	10:01	12:11	14:06	16:06	18:06
NDM Pileckiego I	06:03	07:44	10:02	12:12	14:07	16:07	18:07
NDM Rondo Pod Dębami	06:04	07:45	10:03	12:13	14:08	16:08	18:08

E - kursuje od poniedziałku do soboty oprócz świąt
D - kursuje od poniedziałku do piątku oprócz świąt

Komunikacja Autobusowa Gminy Zakroczym

LINIA 2

Przystanek	D	E	D	E	D	E	E
NDM Rondo Pod Dębami	06:04	07:45	10:03	12:13	14:08	16:08	18:08
NDM Pileckiego II	06:06	07:47	10:05	12:15	14:10	16:10	18:10
NDM Osiedle Młodych 02	06:08	07:49	10:07	12:17	14:12	16:12	18:12
NDM Leśna 02	06:09	07:50	10:08	12:18	14:13	16:13	18:13
NDM Morawicza 02	06:10	07:51	10:09	12:19	14:14	16:14	18:14
NDM Akacjowa 02	06:11	07:52	10:10	12:20	14:15	16:15	18:15
NDM Paderewskiego 02	06:12	07:53	10:11	12:21	14:16	16:16	18:16
NDM UM 01	06:15	07:56	10:14	12:24	14:19	16:19	18:19
Chłodna	06:20	08:01	10:19	12:29	14:24	16:24	18:24
Modlin-Twierdza Ledóchowskiego	06:22	08:03	10:21	12:31	14:26	16:26	18:26
Modlin-Twierdza Chrzanowskiego	06:23	08:04	10:22	12:32	14:27	16:27	18:27
Zakroczym ul. Modlińska Ogródki Działkowe (granica gminy)	06:24	08:05	10:23	12:33	14:28	16:28	18:28
Zakroczym ul. Utrata	06:26	08:07	10:25	12:35	14:30	16:30	18:30
Zakroczym ul. Gałachy	06:27	08:08	10:26	12:36	14:31	16:31	18:31
Zakroczym Urząd Miejski	06:29	08:10	10:28	12:38	14:33	16:33	18:33
Zakroczym ul. Płońska	06:30	08:11	10:29	12:39	14:34	16:34	18:34
Zakroczym ul. Ostrzykowizna	06:32	08:13	10:31	12:41	14:36	16:36	18:36
Wólka Smoszewska kapliczka	06:35	08:16	10:34	12:44	14:39	16:39	18:39
Wólka Smoszewska cegielnia	06:38	08:19	10:37	12:47	14:42	16:42	18:42
Mochty-Smok 04	06:40	08:21	10:39	12:49	14:44	16:44	18:44
Henrysin SUW	06:45	08:26	10:44	12:54	14:49	16:49	18:49
Trębki Nowe OSP	06:48	08:29	10:47	12:57	14:52	16:52	18:52
Trębki Stare sklep	06:51	08:32	10:50	13:00	14:55	16:55	18:55
Jaworowo -Trębki Stare	06:52	08:33	10:51	13:01	14:56	16:56	18:56
Wygoda Smoszewska/Emolinek – skrzyżowanie	06:53	08:34	10:52	13:02	14:57	16:57	18:57
Smoszewo pętla	06:57	08:38	10:56	13:06	15:01	17:01	19:01

Komunikacja Autobusowa Gminy Zakroczym

LINIA 1

Przystanek	D	E	D	E	D	E	E
Czarna	05:05	06:45	09:00	11:15	13:12	15:12	17:12
Zaręby pętla	05:06	06:46	09:01	11:16	13:13	15:13	17:13
Smoły staw	05:10	06:50	09:05	11:20	13:17	15:17	17:17
Wojszczyce OSP	05:12	06:52	09:07	11:22	13:19	15:19	17:19
Janowo skrzyżowanie	05:13	06:53	09:08	11:23	13:20	15:20	17:20
Błogosławie staw	05:14	06:54	09:09	11:24	13:21	15:21	17:21
Śniadowo pętla	05:17	06:57	09:12	11:27	13:24	15:24	17:24
Śniadowo kapliczka	05:18	06:58	09:13	11:28	13:25	15:25	17:25
Błogosławie staw	05:19	06:59	09:14	11:29	13:26	15:26	17:26
Janowo skrzyżowanie	05:20	07:00	09:15	11:30	13:27	15:27	17:27
Swobodnia	05:21	07:01	09:16	11:31	13:28	15:28	17:28
Strubiny Wieś	05:25	07:05	09:20	11:35	13:32	15:32	17:32
Zakroczym ul. Pieczoługi	05:31	07:11	09:26	11:41	13:38	15:38	17:38
Zakroczym Doranta	05:32	07:12	09:27	11:42	13:39	15:39	17:39
Zakroczym Urząd Miejski*	05:36	07:16	09:31	11:46	13:43	15:43	17:43

E - kursuje od poniedziałku do soboty oprócz świąt
D - kursuje od poniedziałku do piątku oprócz świąt
* - możliwość przesiadki do linii 2

Komunikacja Autobusowa Gminy Zakroczym

LINIA 1

Przystanek	D	E	D	E	D	E	E
Zakroczym Urząd Miejski	05:50	08:15	10:35	12:40	14:40	16:40	18:45
Zakroczym ul. Pieczoługi	05:56	08:21	10:41	12:46	14:46	16:46	18:51
Strubiny Wieś	06:02	08:27	10:47	12:52	14:52	16:52	18:57
Swobodnia	06:06	08:31	10:51	12:56	14:56	16:56	19:01
Janowo skrzyżowanie	06:07	08:32	10:52	12:57	14:57	16:57	19:02
Błogosławie staw	06:08	08:33	10:53	12:58	14:58	16:58	19:03
Śniadowo pętla	06:11	08:36	10:56	13:01	15:01	17:01	19:06
Śniadowo kapliczka	06:12	08:37	10:57	13:02	15:02	17:02	19:07
Błogosławie staw	06:13	08:38	10:58	13:03	15:03	17:03	19:08
Janowo	06:14	08:39	10:59	13:04	15:04	17:04	19:09
Wojszczyce OSP	06:15	08:40	11:00	13:05	15:05	17:05	19:10
Smoły staw	06:17	08:42	11:02	13:07	15:07	17:07	19:12
Zaręby pętla	06:21	08:46	11:06	13:11	15:11	17:11	19:16
Czarna	06:22	08:47	11:07	13:12	15:12	17:12	19:17

E - kursuje od poniedziałku do soboty oprócz świąt
D - kursuje od poniedziałku do piątku oprócz świąt

eprasa.pl 756da02569