ISSN 1730-7341

7 DNI GRYFINA

Nr 31 (1359) 9 sierpnia 2019 r. Nakład 3000 / ISSN 1730-734

Cena 2,50 zł (tym 5% VAT) POLSKI WYDAWCA

Mucha wyciąga rękę do Sawaryna

– patrz s. 2

Śmierć w schodach

czytaj s. 3

Muszą kosić trawę w upał!!!

czytaj s. 4

Dlaczego było ślisko?

czytaj s. 3

DOŁĄCZ DO NAS!
NEONET

Jesteśmy firmą działającą na rynku nowoczesnych technologii.
Specjalizujemy się w sprzedaży detalicznej i internetowej artykułów RTV, AGD, IT, GSM.

OTWIERAMY SKLEP W NOWYM CENTRUM HANDLOWYM
OBECNIE DO NASZEGO ZESPOŁU SPRZEDAŻOWEGO POSZUKUJEMY OSOBY NA STANOWISKO:
DORADCA KLIENTA
LOKALIZACJA
GRYFINO

Osoby zainteresowane prosimy o wysłanie CV wraz z zaznaczoną w temacie wiadomości nazwą miasta na adres: rekrutacja@neonet.pl lub pozostawienie aplikacji u Kierownika Sklepu.
Prosimy o dołączenie klauzuli: „Niniejszym udzielam zgody NEONET S.A. na przetwarzanie moich danych osobowych, znajdujących się w dokumentach aplikacyjnych, w celach związanych z rekrutacją zgodnie z Art. 6 ust.1 lit. a) RODO. Oświadczam, że otrzymałem informację, o których mowa w art. 13 RODO (obowiązek informacyjny administratora danych)". Pełna klauzula informacyjna znajduje się pod adresem https://www.neonet.pl/polityka-prywatnosci

dino dino
PRACA W MARKECIE
Miejsce pracy: STARE CZARNOWO, BIELICE, GARDNO, ŻABÓW
Telefon kontaktowy: 665-941-451
APLIKUJ
WWW.MARKETDINO.PL
zakładka „Kariera"
dino najbliżej Ciebie
DINO to polska dynamicznie rozwijająca się sieć marketów spożywczych.
Dino Polska S.A.
ul. Ostrowska 122
63-700 Krotoszyn

• Diagnostyka komputerowa samochodów
• Naprawa pomp wtryskowych
• Naprawa silników
• Naprawa wtryskiwaczy common rail
• Naprawa pompowtryskiwaczy
• Naprawy bieżące
Chojna • ul. Bara 8/2 • 501 773 006

REKLAMA

Artur Szałabawka
Poseł na Sejm RP
Dziękuję mieszkańcom Gryfina za cztery lata bardzo dobrej współpracy dla regionu
Prawo i Sprawiedliwość
www.pis.org.pl
PiS

Firma GAMA
oferuję kompleksowe usługi w zakresie:
- wyburzenia budynków
- żelbetów
- monolitów
- rozbiórki
- usuwanie posadzki
tel. 690 155 179

REKLAMA
e-mail: kontakt.7dnigryfina@gmail.com
tel. 91 404 50 14

eprasa.pl 757d041193

Głos wołającego na puszczy!

Lipiec był rzeczywiście czasem ogórków. Przetwory, o ile jeszcze robimy z tego warzywa, czy może owocu, jak być może taką kwalifikację wprowadzi UE – zawsze się udają.

Mojej rodzinie ogórki niestety nie udały się z powodu obecności bobra. Użytek ekologiczny, o którym wielokrotnie pisałam zostałam zamieniony na kolejne działki rekreacyjne, choć na terenie Ogrodów nieużytkowanych działek nie brakuje.

Kajo radna I kadencji starałam się egzekwować od Samorządu Gminy utrzymanie rowu szczegółowego łączącego jezioro Wełtyń z Odrą. Niestety tego obowiązku Gmina nie wypełnia od lat. Efekt żałosny. Gołym okiem widać jak bardzo szkodzimy środowisku.

Straciłam wiarę, że coś się zmieni na lepsze. I nie tylko ja. Karuzela się kręci, nowi ludzie w Radzie, a zmian na lepsze nie widać. I nie tylko tu. Od lat postuluję, by przywrócić do stanu poprzedniego, lub choćby przybliżonego – teren należący do miasta, a położony na zapleczu sklepu Netto. Był tu pięknie zagospodarowany teren przyjazny dla mieszkańców. Wyrwano z korzeniami dziesięcioletnie drzewa, zniszczono funkcjonalną małą architekturę. Pozostawiono dziki teren szpecący otoczenie, budynków SM Regalica, która również nie poczuwa się do zaprowadzenia tu ładu. Osiedle Górny taras, to nie tylko budynki Spółdzielni, ale również TBS, czyli miasta. My tu mieszkamy i chcemy tu mieć miejsce wypoczynku, a takiego tu nie ma. I widoku na lepszą przyszłość nie widać. I jak tu nie być pesymistą.

Zofia Górkiewicz

Ulewa na Łużyckiej - zawsze taki sam skutek

KONDOLENCJE

Łącząc się w bólu i żałobie, pragniemy przekazać wyrazy głębokiego współczucia oraz słowa wsparcia dla naszej koleżanki

Julity Urody

z powodu śmierci

Taty

koleżanki i koledzy
z Urzędu Skarbowego w Gryfinie

Poseł Rafał Mucha deklaruje gotowość współpracy z Sawarynem!

- Jesteśmy otwarci na możliwość współpracy z władzami Miasta i Gminy Gryfino. Jest wiele spraw ważnych dla mieszkańców, w których tylko zgodną współpracą można osiągnąć zamierzony efekt. W najbliższych dniach wraz z klubem radnych Prawa i Sprawiedliwości zaproponujemy panu Burmistrzowi spotkanie w celu omówienia pakietu spraw ważnych dla gminy i jej mieszkańców – powiedział poseł Rafał Mucha.

Więcej na ten temat w następnym numerze 7 Dni Gryfina.

Pomysł do naśladowania

Na jednym z samochodów stojących na ul. Szczecińskiej uwagę zwracała ciekawa naklejka, która powinna zainteresować każdą osobę siedzącą za kierownicą, jakiegokolwiek samochodu - „Nie krzywdź". Ulicami, niestety nie zawsze korzystając z chodników „plączą" się bez opieki domowe i nie tylko domowe zwierzaki. Psy, koty. A bywa, że zagapi się ptaszysko, a i co nieco większy czworonóg. Taka „psia" nalepka, to rzecz może niewielka, ale zawsze coś, co może przypominać kierowcy, że nie jest jedynym użytkownikiem ani miejskiej, ani wiejskiej drogi. Warto więc i patrzeć i myśleć. A nalepek im więcej, tym lepiej.

TS

Z ostatniej chwili! WYPADEK NA SKRZYŻOWANIU

Wczoraj, 8 sierpnia około godziny 15.30 na skrzyżowaniu ul. Krasińskiego w Gryfinie samochód uderzył w dziecko - rowerzystę. Drugie dziecko porzuciło rower i uciekło. Zbiegli się przechodnie. Trzeba podkreślić, że natychmiast wezwano pogotowie, a kilka osób starało się udzielić pomocy ofierze wypadku. Szybko nadjechała karetka i policja.

7 DNI GRYFINA

Redakcja nie zwraca materiałów niezamówionych, nie odpowiada za treść ogłoszeń, listów oraz zastrzega sobie prawo do adiustacji i zmiany tytułów. Listy anonimowe nie są rozpatrywane, dane nadawcy można zastrzec do wiadomości redakcji

ADRES REDAKCJI: ul. Asnyka 31 , 74-101 Gryfino
TEL. 91 404 50 14, fax 91 404 10 14
E-MAIL: kontakt.7dnigryfina@gmail.com, **WWW**: www.7dnigryfina.az.pl
WYDAWNICTWO: DJ Media sp. z o.o.

Jeśli byłeś świadkiem ciekawego wydarzenia...
Zadzwoń lub napisz!
kontakt.7dnigryfina@gmail.com
nr do interwencji 502 552 908

Nowe 7 Dni Gryfina

REDAKTOR NACZELNY: Ryszard Kwapisz
DYREKTOR WYDAWNICZY: Piotr Słomski
ZESPÓŁ: Monika Dudkiewicz, Tamara Szymańska, Andrzej Szczepaniak Anna Pietras, Dariusz Jachno,
SKŁAD: Jarek Dąbrowski

eprasa.pl 757d041193

Śmierć na schodach

Załogi dwóch ambulansów pogotowia ratunkowego i troje policjantów byli w środę zaangażowani w interwencji na ternie Żabnicy (gm. Gryfino).

Około godziny 11 w środę, 7 sierpnia dostaliśmy od czytelnika wiadomość, że w Żabnicy coś się dzieje. I to raczej złego, skoro przy ulicy Długiej stoją na sygnałach świetlnych dwie karetki pogotowia i policyjny radiowóz. Oficer dyżurny Komendy Powiatowej Policji potwierdził telefonicznie fakt udziału funkcjonariuszy w interwencji, więcej jednak powiedzieć nie mógł.

Po chwili czytelnik uzupełnił swą informację o to, że jedna karetka właśnie odjechała - nie na sygnałach. Gdy przyjechaliśmy na miejsce, przy jednym z domów przy ul. Długiej stał już tylko radiowóz. Na podwórku policjanci z kimś rozmawiali. W zachowaniu tych osób nie było jednak oznak nerwowości. Nie była to więc interwencja z powodu awantury domowej. Jak nam powiedziano, druga karetka tuż przed chwilą odjechała drogą przez Mniszki. A że pierwszej nie spotkaliśmy jadąc drogą krajową od strony Gryfina - wywnioskowaliśmy, że pojechała do Szczecina. Ale dlaczego?

Nieoficjalnie

Tego dnia dotarliśmy tylko do nieoficjalnych informacji o przyczynie wyjazdu policji i pogotowia do Żabnicy. Podobno kobieta mieszkająca w tamtym domu upadła na schodach i odniosła ciężkie obrażenia. Załoga pierwszej karetki (w nomenklaturze specjalistycznej – podstawowej), podjęła czynności ratunkowe, jednak okazało się, że potrzebuje wsparcia, stąd wezwanie drugiej ekipy ratowników. Tuż po południu podobno jednak kobieta zmarła. To też mógłby być powód wezwania drugiej ekipy pogotowia. Bo oficjalnie potwierdzić zgon może tylko lekarz z ekipy specjalistycznej, którego w pierwszej załodze nie było. Na miejscu pozostali tylko policjanci w oczekiwaniu na przyjazd prokuratora.

Pogotowie

Jak nam powiedziała rzeczniczka szczecińskiego Pogotowia Ratunkowego - Paulina Targaszewska, około godziny 11 otrzymali wezwanie do kobiety, która miała spaść ze schodów. Gdy przyjechała pierwsza ekipa ratowników medycznych, kobieta nie dawała oznak życia, zatrzymaniu uległo krążenie krwi. Wtedy poproszono o pomoc w prowadzeniu reanimacji drugą ekipę ratowników. Akcja reanimacyjna trwała godzinę. Kobiety nie udało się jednak uratować. Lekarz stwierdził zgon. Przy okazji wyjaśniła się przyczyna odjazdu jednej z karetek w kierunku Szczecina. Okazało się, że była to ekipa ze stacji pogotowia w Dąbiu.

RK

Konflikt na Górnym Tarasie

Jedni wolą rośliny, inni zwierzęta!

Kilka dni temu otrzymaliśmy od czytelnika z Gryfina przesyłkę mailową. Zawierała zdjęcia i taki oto krótki tekst.

Witam, wczoraj czwartek 1.08 przechodząc na górce na Iwaszkiewicza kolo sklepu JBB i sklepu motoryzacyjnego u Białego, w ogródku zastałem takie coś. Po prostu to chore. Jeśli jakiś pies czy kot wejdzie, strasznie się porani. Z tego co się dowiedziałem, to starsza pani z góry porobiła takie rzeczy. Miałem kiedyś z nią kontakt przechodząc obok tego ogródka z psem. Spojrzała na mnie i powiedziała, że wszystkie psy powinny zdechnąć w męczarniach..

Oto zdjęcia - zróbcie coś, ja też zgłoszę do Animals.

To nie nowa sprawa

Ogródek ma trawniku przed najdłuższym budynkiem na ulicy Krasińskiego istnieje od kilku lat. Kiedyś nawet zamieściliśmy zdjęcie i krótką rozmowę z mieszkanką tego domu, która go stworzyła i się nim opiekuje. Już wtedy narzekała, że ludzie nie prowadzą psów na smyczy, a te rozkopują rośliny i niszczą je swym moczem. Stąd jej ówczesny pomysł, by rośliny zabezpieczyć okrągłą zasłoną z siatki plastikowej. Wtedy jej inicjatywa budziła jak najbardziej pozytywne oceny. I nadal uważamy, że ten ogródek powinien istnieć. Choćby jako pozytywny dowód na ludzką bezinteresowną aktywność w miejscu zamieszkania.

Wyglądało to dobrze

Perspektywa wydawała się dobra, bo jednak kultura psiarzy, podobnie jak kierowców w naszym mieście rośnie. Coraz częściej prowadzamy je na smyczy i zbieramy ich odchody. Okazało się jednak, że wokół tej inicjatywy po cichu trwał konflikt. Bo podobno psy (głównie mieszkańców tej ulicy), nadal wdzierają się na teren ogródka. Jego opiekunka w końcu zastosowała drastyczną metodę ochrony go przed psami. Jak sprawdziliśmy na miejscu, ziemię pomiędzy niektórymi roślinami (zwłaszcza rosnącymi bliżej chodnika), wyłożyła elementami z ostrymi kolcami. Takie, które zwykle wykorzystuje się do zniechęcania gołębi do siadania na oknach i balkonach. To bardzo z kolei zdenerwowało psiarzy!

Psy w ogródku?

Sprzedawcy okolicznych sklepów (między innymi mięsnego), przyznają, że mówi się o nim w okolicznych sklepach. Jednak nie aż tak źle, jak to przedstawił nasz czytelnik. Na przykład - drzwi sklepu rowerowo- motoryzacyjnego wychodzą wprost na ogródek. Jego sprzedawczyni powiedziała nam jednak, że nigdy nie widziała na terenie ogródka żadnego psa! Kota zresztą też. W każdym razie do godziny 18, gdy zamyka sklep. Starszy wiekiem przechodzień stwierdził zaś, że ludzie z psami obchodzą trawnik z ogródkiem dookoła! Jaki więc wniosek? Wygląda na to, że postawienie ogrodzenia i wyłożenie kolców dało zamierzony przez jego gospodynię efekt. A tym samym obniżyło skalę konfliktu pomiędzy miłośnikami roślin, a przyjaciółmi zwierząt. Jednak całkiem go zlikwidować chyba nie może…

R. Kwapisz

Wypadek – Dlaczego było ślisko?

W środę, 7 sierpnia o godzinie 16 wiadukt na drodze z Gryfina w kierunku Chojny został zablokowany z powodu wypadku. Sprzeczne są informacje o ofiarach, ale i przyczynie zdarzenia.

Rzecznik policji Marcin Karpierz powiedział, że jadący od strony ulicy Łużyckiej czarny samochód osobowy marki Kia wpadł w poślizg i zderzył się z jadącym na drugim pasie dużym czerwonym samochodem dostawczym Renault. Na szczęście nie było to zderzenie czołowe, gdyż -jak mówił nam rzecznik– kierowca dostawczaka zjechał maksymalnie na prawy skraj jezdni. Jednak efektem zderzenia było obrócenie się obu aut i zamiana miejscami na pasach ruchu. Marcin Karpierz nie mógł w tym momencie podać więcej informacji o tym zdarzeniu, gdyż nie przesłuchano jeszcze wszystkich świadków i nieznane były wyniki dokonanych po zderzeniu czynności.

Ilu poszkodowanych?

Rozbity przód samochodu osobowego sugerował duże obrażenia osób nim jadących. Jednak na temat ich ilości informacje były sprzeczne. W środę mówiło się o czterech osobach jadących Kią, w tym – dwójce dzieci.

W czwartek dowiedzieliśmy się od rzeczniczki pogotowia Pauliny Targaszewskiej, że wszyscy pasażerowie auta osobowego byli dorośli. Co do ich obecnego stanu pogotowie informacji nie posiada. Nieoficjalnie wiemy, że kobieta - kierowca z dużym stażem, w czwartek wyszła ze szpitala. Najmłodsza z poszkodowanych (18-letnia), ze złamanym obojczykiem wciąż jeszcze pozostawała pod opieką lekarzy.

Rozlane paliwo?

Wśród osób, z którymi rozmawialiśmy na temat okoliczności wypadku mówiło się o akwaplaningu, który spowodować miał utracenie kontroli nad wolno jadącym samochodem osobowym. Jednak ktoś zwrócił uwagę, że akwaplaning ma miejsce na płaskim terenie, gdy się szybko wjedzie w kałużę. A zdarzenie miało miejsce na pochyłości! Prawdopodobna więc wydaje się wersja dwojga mieszkańców Żórawek, którzy mówili nam, że w środę rano widziano w tym samym miejscu na wiadukcie strażaków myjących jezdnię specjalnym urządzeniem. Podobno rozlało się tam paliwo z baku samochodu wyjeżdżającego z pobliskiej stacji paliw na Łużyckiej.

Co ciekawe, dyżurny oficer Powiatowej Straży Pożarnej potwierdził nam w czwartek, że 7 sierpnia o koło godziny 7 rano strażacy myli tam nawierzchnię! Nie wykluczone więc, że połączenie resztek nie zmytego paliwa z wodą deszczową dało efekt lokalnej ślizgawki i było przyczyną środowego wypadku. Musimy jednak poczekać na oficjalne wyniki policyjnych czynności.

R. Kwapisz

eprasa.pl 757d041193

Muszą kosić w upał!!!

W poprzednim wydaniu naszej gazety zamieściliśmy interwencyjną korespondencję od czytelnika, który (nie on pierwszy!), protestuje z powodu bezsensownego koszenia trawników podczas upałów.

Na zdrowy rozum - jaki jest sens posyłania ekip specjalistycznych firm do koszenia trawy, która przy długotrwałych upałach prawie w ogóle nie rośnie? Takie pytanie często zgłaszają nasi czytelnicy, niektórzy nawet dokumentują takie działania zdjęciami. Takie przyszły do nas przed tygodniem.

I oto po tamtym artykule zadzwonił do redakcji burmistrz Mieczysław Sawaryn. Przyznał, że na oko takie koszenie suchych trawników, kiedy robi się dużo hałasu i wzbija tumany kurzu – wygląda bezsensownie. Okazuje się jednak, że są dwa racjonalne powody, dla których to jednak robić należy.

Dlaczego koszą?

Po pierwsze – trawniki w mieście znajdują w bezpośrednim sąsiedztwie budynków ocieplonych styropianem. Gdyby na takim niewykoszonym trawniku zapaliła się trawa, uległby także zniszczeniu styropian. Chodzi więc o bezpieczeństwo pożarowe.

Drugi powód jest taki, że choć podczas suszy trawa niemal nie rośnie, to jednak takie warunki nie przeszkadzają rosnąć licznym chwastom. Mogłyby one zagłuszyć trawę i rośliny ozdobne, a ich odtworzenie kosztuje.

Zapobiegać

Wniosek wynikający z odpowiedzi burmistrza jest więc taki. Koszenie w upał jest jednak uzasadnione – jego koszt jest niski w porównaniu z kosztami likwidacji szkód, jakich się w ten sposób unika. Zapobieganie jest tańsze od likwidacji szkód – ta prawda jest znana od dawna. Że ma zastosowanie także w takim, na "zdrowy rozum" irracjonalnym przypadku – to jednak jest zaskakujące.

rk

W Gardnie nie muszą?

Odwrotnie niż w mieście, trawniki na wioskach zamieniają się w wyschnięte łąki. Tak jest w Gardnie przy głównej ulicy Niepodległości.

Ogromny zarośnięty trawnik przed popegeerowkim osiedlem bywa koszony tylko okazjonalnie. I po kawałeczku. Bo jak mówią we wsi, widoczny na zdjęciu trawnik – łąka, ma aż trzech właścicieli i każdy kosi swój kawałek, nie współpracując z pozostałymi. Dochodziło już do sytuacji, gdy trawa zagłuszała nawet chodnik biegnący wzdłuż jezdni i mieszkańcy musieli się skrzyknąć by go oczyścić wspólnymi siłami.

Trzeba jednak przyznać, że zarówno powiat wykosił swój pasek wzdłuż drogi, jak i gmina

wzdłuż chodnika. Jedynie posiadający resztę tej "łąki" Krajowy Ośrodek Wsparcia Rolnictwa oddz. w Szczecinie, nie zrobił tego dotąd.

Apel radnego Namiecińskiego

Już wiosną pisał do KOWR w tej sprawie. Wtedy odpowiedzieli, że muszą najpierw uruchomić przetarg na koszenie tego terenu. Ponowił żądanie w lipcu, pisząc -

Realizując prawo zawarte w art. 63 Konstytucji Rzeczypospolitej Polskiej, zwracam się do Pana Dyrektora z wnioskiem o usunięcie zagrożenia pożarowego powstałego na działkach agencyjnych: ***52/171, 52/172, 52/173, 52/174,52/175 w miejscowości Gardno****, które powstało w skutek niewykaszania w odpowiednich terminach ww. terenu.*

Zaistniały stan faktyczny w związku z nawiedzającą nasz kraj falą upałów oraz ostrzeżeniami meteorologicznymi wydanymi przez Instytut Meteorologii i Gospodarki Wodnej, a także ze względu na umiejscowienie w pobliżu siedzib ludzkich i upraw stwarza realne zagrożenie dla życia i zdrowia ludzi oraz mienia w znacznych rozmiarach, ponadto może powodować zakłócenia w ruchu drogowym i porządku publicznym, a także degradację środowiska (…).

Nie wykosili do dzisiaj, ale na dodatek nie odpowiedzieli na to pismo!

A w Drzeninie myślą ekologicznie?

Sygnał o niekoszonej roślinności w pobliżu tamtejszego ujęcia wody dostaliśmy także z Drzenina. Byliśmy na miejscu i widzieliśmy, że owszem, skoszono trawę w bezpośredniej bliskości obiektów ujęcia wody. Kilka metrów dalej jednak pozostawiono gęstą roślinność i krzewy. Jedna z wersji wyjaśniających taki sposób utrzymania terenu wokół obiektów komunalnych mówi, że to wynik myślenia ekologicznego. Zrobiła się taka "moda", żeby nie kosić wszystkiego co się da. A po to, by stworzyć warunki do biologicznej różnorodności. Im więcej i bardziej różnorodnych roślin, tym więcej gatunków owadów i ptaków ma lepsze warunki do rozwoju... Zadaliśmy kierownictwu PUK pytanie o koszenie terenu w Drzeninie. Czekamy na odpowiedź.

rk

Budżet Gryfina ma się coraz lepiej

Dzięki działaniom władz gryfińskiej gminy, która pracuje w nie zmienionym składzie już pięć lat, stan finansów gminy systematycznie się poprawia. Wskazuje na to Sprawozdanie z wykonania budżetu Gminy Gryfino za 2018 rok.

Dochody budżetu Gminy Gryfino zaplanowane na 2018 rok wyniosły 153 974 421, 59 zł. Zrealizowano je w 99,2 %. Natomiast wydatki zaplanowano w wysokości 154 594 521,59 zł i zrealizowano je w 97,8 %. W związku z prawidłowym i terminowym wykonaniem dochodów i wydatków, budżet gminy w 2018 roku zamknął się nadwyżką budżetową w wysokości 1 620 257,39 zł.

W wydatkach gminy mieści się wiele elementów. Między innymi na transport i łączność w 2018 roku gmina wydała 17 552 803,56 zł, a w tym na: dotację dla Województwa Zachodniopomorskiego na dofinansowanie połączeń kolejowych 275 352,92 zł, dofinansowanie połączeń autobusowych na trasie Szczecin – Gryfino - Dolna Odra (1) – 3 269 409,84 zł. Na drogi publiczne, wydatki bieżące i remonty dróg gminnych 13 778 728,86 zł. Na ochotnicze straże pożarne 439 341,04 zł, na straż miejską 899 010,36 zł. Na spłatę długu publicznego, odsetki, kredyty i pożyczki – 1 371 299,84 zł.

Oświata i wychowanie (szkoły podstawowe, gimnazjalne, przedszkola, szkoła muzyczna, Zespół Szkół Ogólnokształcących) kosztowała gminę: 48 506 057,15 zł. Pomoc społeczna (Środowiskowy Dom Samopomocy, zasiłki, zasiłki dla osób poszkodowanych, dodatki mieszkaniowe, Ośrodek Pomocy Społecznej, dożywianie,

Dzienny Dom Seniora) to kolejne 7 759 266,70 zł. Edukacyjna opieka wychowawcza – świetlice – 2 101 994,18 zł. Świadczenia rodzinne (500 +) – 28 358 276, 30 zł.

Gospodarka komunalna i ochrona środowiska – 12 933 844,07 zł. Kultura i ochrona dziedzictwa narodowego (organizacja imprez i zadań w zakresie kultury, Gryfiński Dom Kultury, Biblioteka Miejska) – 5 526 671,81 zł. Kultura fizyczna- (utrzymanie obiektów sportowych, budowa hali sportowej, dofinansowanie klubów sportowych) – 3 529 231,70 zł.

Na dzień 31 grudnia 2018 roku zobowiązania z tytułu kredytów i pożyczek zaciągniętych przed 2014 rokiem wynoszą jeszcze 42 061 040,00 zł.

Jak wynika z danych zawartych w Sprawozdaniu z wykonania budżetu największymi problemami dla finansów Gminy Gryfino są: spłata kredytów zaciągniętych przez poprzednią ekipę rządzącą w gminie do 2014 roku, oraz utrzymanie placówek oświaty spowodowane nie wywiązywaniem się w stu procentach od czterech lat przez obecnie rządzących z obowiązku finansowania oświaty.

A. Szczepaniak

Od redakcji

Burmistrz Mieczysław Sawaryn, któremu pokazaliśmy to zdjęcie jednego z pokojów Urzędu Miasta w Gryfinie przyznał, że budynek jest w fatalnym stanie. Jednak z remontem Urzędu muszą poczekać. Gmina bowiem prowadzi już kilka dużych inwestycji, a wkrótce czeka następna – przebudowa Łużyckiej. Dlatego naprawy wykonywane są we własnym zakresie.

eprasa.pl 757d041193

Tej administracji należą się podziękowania

Rzadko się zdarza abyśmy na naszych łamach dziękowali jakiejś administracji. W tym przypadku Spółdzielni Mieszkaniowej "Dolna Odra" w Gryfinie, za to, że w miarę rzetelnie wywiązuje się ze swoich obowiązków.

Przez nieco ponad dwa lata lokator jednej z klatek budynku przy ul. Krasińskiego, działając w imieniu pozostałych mieszkańców, mimo braku z nimi uzgodnień odwiedzał administrację Spółdzielni w celu uzyskania poprawy warunków poruszania się po klatce schodowej. Konkretnie, w części wejścia do piwnicy. Od początku istnienia budynku były tam schody, lecz ostatni stopień był prawie o połowę wyższy od pozostałych. Powodowało to, że coraz starsi lokatorzy tej klatki schodowej mieli kłopoty z wejściem do piwnicy, wręcz grożące przewróceniem się. Wiadomo, że na takie działania potrzebne są środki finansowe, które trzeba ująć w budżetowych planach, jak również trzeba znaleźć wykonawcę, dlatego lokator, czekał cierpliwie i nie informował współlokatorów o swoich poczynaniach. Niedawno pojawiła się ekipa remontowa, która wyremontowała schody wykonując nowe podesty. Dla poprawy bezpieczeństwa dorobiła jeden schodek, a nawet zamontowała poręcz. W imieniu wszystkich lokatorów dziękujemy administracji Spółdzielni za to, że zadbała o poprawę bytu swoich członków, czyli właścicieli Spółdzielni.

Nie wszystko cacy

Administracja tej Spółdzielni już nie raz wykazała się właściwą inicjatywą w działaniach, a jednocześnie unika konfliktów z mieszkańcami, jakie mają miejsca w innych spółdzielniach. Jednak nie wszystko jest tak "cacy" jakby się chciało. I w tej wspólnocie jest ktoś, kto "namieszał łyżką dziegciu". To jeden z lokatorów, który po wyprowadzeniu się do własnego domu ze swojego mieszkania zrobił mieszkanie hotelowe – rotacyjne. Co kilka miesięcy następuje wymiana sublokatorów, z których niektórzy propagują zasadę: "Nie moje, więc nie muszę o to dbać". Niedbałym wnoszeniem i wynoszeniem mebli oraz innego sprzętu zdewastowali ściany klatki schodowej malowanej nieco ponad dwa lata temu. Mimo interwencji administracji niesubordynowany "były" lokator jedynie połatał dziury w ścianach i byle jak je zapaćkał farbą. Dziś omawiana klatka schodowa wygląda gorzej niż przed ostatnim malowaniem, mimo że wcześniejsza przerwa remontowa wynosiła ponad dziesięć lat. Więc i w tej sprawie lokatorzy monitują: "zróbcie coś" – nie chcemy mieszkać jak w chlewie.

A przy okazji dołączamy się do apelu innych mieszkańców Gryfina. Skończcie z planowanym – obowiązkowym koszeniem trawników. Gdy już tak długo jest susza, to trawa nie jest koszona, lecz jej resztki wyrywane są z korzeniami.

A. Szczepaniak

Małolaty terroryzują pieszych

Jest środek wakacji i dzieci się nudzą. Mimo dodatku na dzieci kwoty 500 + wiele z nich nie wyjechało na wakacje, lecz pozostało w domach.

Może to świadczyć o tym, że w dużej ilości rodzin pomoc ta zamiast dla dzieci przeznaczona została na spełnienie zachcianek rodziców. A jak wiadomo z nudów dzieciakom przychodzą do głowy różne – często głupie pomysły. W ostatnim czasie zaobserwować można duże, a czasami nawet bardzo duże grupki dzieci i młodzieży jeżdżące po Gryfinie na rowerach. I nie ma tu się czemu dziwić, wręcz przeciwnie, dzieci powinny na powietrzu spędzać jak najwięcej czasu.

Tylko że ci rowerzyści z powodu braku w naszym mieście ścieżek rowerowych – jeżdżą ławą po chodnikach utrudniając, a czasami nawet całkowicie uniemożliwiając poruszanie się po nich pieszym. W sumie można by się na to zgodzić, choćby ze względu na bezpieczeństwo dzieci. Lepiej, gdy nie ma ścieżek rowerowych, że dzieci jeżdżą po chodnikach, niż miałyby jeździć po jezdniach.

Problemem jest jednak coś dodatkowego, zupełnie innego – zachowanie tych młodocianych rowerzystów. Gdy zwraca się im uwagę, że blokują chodnik i piesi muszą schodzić na trawnik lub nawet na jezdnię, ich odzywki nie mieszczą się w żadnych ramach. Skąd u tych dzieci takie zachowanie, skąd taki język, tyle agresji?

Czy ich reakcja to buta spowodowana ich ilością i przez to wzrostem odwagi? Czy też to odzywki po prostu wyniesione z rodzinnych domów? Kto to wie?

A. Szczepaniak

Spotkanie w sprawie Dożynek w Baniach

Serdecznie zapraszamy mieszkańców miejscowości Banie na kolejne spotkanie odnośnie Dożynek Gminnych dnia 12.08.2019 r. (poniedziałek) o godz. 15.00 w sali MCTKiS ul. Skośna 7ba. W trakcie spotkania omówione zostaną szczegóły dotyczące dekorowania miejscowości. Prosimy o obecność wszystkich zainteresowanych i chcących zaangażować się do pomocy w tej akcji. Do zobaczenia:)

Czego nie wolno?

Place rekreacyjne, które nadzoruje Urząd Gminy Stare Czarnowo mają regulaminy użytkowania. Tablice pojawiły się w Binowie, Dębinie, Dobropolu Gryfińskim, Starym Czarnowie (przy orliku), Żelewie i w Żelisławcu. Teraz wiadomo jak we właściwy sposób korzystać z infrastruktury.

Place rekreacyjne lub wypoczynkowe to idealne miejsca na odpoczynek czy zabawę. Koniecznym stało się ustalenie zasad korzystania z nich. - *Mieszkańcy nieraz wnioskowali, żeby uporządkować sprawy związane z korzystaniem z terenów rekreacyjnych. Co na nich wolno a co jest zabronione. Efektem tego są czytelne i jasne regulaminy* - przyznaje zastępca wójta gminy Stare Czarnowo Marcin Krawczyk.

Co zatem zawiera treść regulaminu?

Na terenie placu rekreacyjnego zabrania się w szczególności - wprowadzania zwierząt, zaśmiecania terenu, zakłócania spokoju i porządku publicznego, palenia ognisk z wyjątkiem miejsc do tego przeznaczonych, jazdy i parkowania pojazdów mechanicznych, w tym motorów, quadów i samochodów, niszczenia i uszkadzania urządzeń zabawowych, sportowych, elementów małej architektury oraz otaczającej roślinności.

Ponadto wprowadzenie regulaminu ma na celu przede wszystkim zaprowadzenie porządku i zapewnienie bezpieczeństwa jego użytkownikom, szczególnie dzieciom i młodzieży.

pk

eprasa.pl 757d041193

Stowarzyszenie z kresowym echem

Zadaniem i celem „Wspólnoty Polskiej" jest utrzymywanie kontaktów oraz szeroko pojętej współpracy w różnych dziedzinach z Polonią polską tak na Wschodzie, jak i na zachodzie.

Każde nowe stowarzyszenie powoływane jest przez grupy osób mających wspólne cele i zainteresowania. Stowarzyszenie „Wspólnota Polska z zarządem głównym w Warszawie posiada w całym kraju oddziały opierające swoją działalność, podobnie jak pozostałe organizacje pozarządowe, na statucie. Gryfiński oddział Wspólnoty Polskiej powołany został w 2012 roku z inicjatywy Zdzisława Szczepkowskiego. Zadanie stowarzyszenia to zintegrowanie mieszkających w Gryfinie pionierów, którzy w 1945 roku wysiedli na gryfińskim dworcu. Wraz z kałuskimi pionierami „przyjechała" ich kultura i obyczaje. I warto było zadbać, żeby nie zawieruszyły się w tym zagonionym świecie.

W grupie założycielskiej m. in. uczestniczyli nieżyjący już ks. Bronisław Kozłowski i Longin Komołowski. Przewodniczącym koła został Zdzisław Szczepkowski, o którym się mówi, że jest uparty i gdy nie uda mu się się wejść przez drzwi to na pewno wejdzie oknem. Przez okres siedmioletniej działalności Zarząd stowarzyszenia zorganizował wiele spotkań okolicznościowych, sławnych „biesiad", bo nikt się nie umie tak bawić jak kresowiacy. Kilka pielgrzymko – wycieczek. Ciekawostką był występ ukraińskiego chóru. Współpracował i współpracuje z innymi stowarzyszeniami i organizacjami m. in. Świebodzińskim Związkiem Kresowian. Wywalczył nie tylko rondo imienia ks. Palicy, lecz również pomnik - głaz.

Ksiądz Jan Palica wraz z pionierami Kałusza i obrazem Matki Boskiej Kałuskiej z podtytułem (Hołd Stanów) namalowanym przez Stanisława Batowskiego w1831 roku przyjechał do Gryfina. Był pierwszym proboszczem i wsparciem dla kałuszan w pierwszych dniach na gryfińskiej ziemi. Obraz do dziś ma dla wiernych duże znaczenie i cieszy się wielkim kultem. Kopie obrazu zostały ofiarowane przez stowarzyszenie do kościołów w Raciechowicach i Zbąszynku.

O Stowarzyszeniu Wspólnota Polska można by mówić dużo. Jego przewodniczący mówi o sobie – *Jestem taki "wariat" trochę zakręcony, ale mam wrażenie, że co bym nie zrobił to zawsze będzie za mało. Szkoda, że rodziny kresowiaków wykazują tak małe zainteresowanie swoimi korzeniami. A ci „stamtąd" powoli odchodzą* - powiedział pan Zdzisław.

Marzeniem prezesa koła „wspólnoty" jest zorganizowanie festiwalu pieśni kresowych. Może, a nuż się uda? Przecież jest uparty. Kresowiacy powoli odchodzą, może więc warto oprócz wpatrywania się w obraz pomyśleć o tych, którzy jeszcze są wśród nas…

TS

Obiecali na wrzesień!

Po długich narzekaniach mieszkańców gryfińskiej ulicy Opolskiej i jej okolic, na tamtejszym terenie rekreacyjnym pojawiła się ekipa. Wykosili ogromne zielska, posypali teren pod plac zabaw... i znikli znowu.

Naczelnik wydziału inwestycji zapewniał nas w tym tygodniu, że prace budowlane pod plac zabaw zostały wykonane. - *Nie tylko wykosiliśmy teren, ale też specjalnym preparatem zabezpieczyliśmy go przed szybkim odrastaniem. Teraz sprawa placu zabaw jest wyłącznie w gestii wydziału oświaty* – mówił Mariusz Andrusewicz.

Kiedy zaczną?

Spytaliśmy więc w wydziale oświaty i wychowania UM, kiedy ten plac zabaw zostanie oddany okolicznym dzieciom i ich rodzicom? Bo na razie nic się tam nie dzieje. Naczelnik wydziału zapewniał, że "sprawy się toczą". - *Najpierw ogrodzimy teren, a potem ustawimy tam zabawki* – mówił. - *Pan Burmistrz zapowiedział, że plac zabaw na Opolskiej będzie gotowy na koniec września i zamierzamy tego terminu dotrzymać* - podkreślił Grzegorz Jastrowicz.

Konkretnego terminu rozpoczęcia ogradzania placu jednak nie potrafił podać. Będziemy trzymać rękę na pulsie...

rk

Autobus dla Domu Samopomocy

Zmieści 18 pasażerów i będzie przystosowany do kotwiczenia wózków inwalidzkich, oraz będzie posiadał aluminiowe najazdy.

Przedstawiciele Powiatu Gryfińskiego w siedzibie Państwowego Funduszu Rehabilitacji Osób Niepełnosprawnych w Szczecinie w dniu 30 lipca 2019 r. podpisali umowę o dofinansowanie w ramach „Programu wyrównywania różnic między regionami III", w obszarze D na kwotę 134.995,00 zł. Środki te zostały przyznane na zakup autobusu (18-miejscowego) przystosowanego do przewozu osób niepełnosprawnych na potrzeby Środowiskowego Domu Samopomocy w Gryfinie. Beneficjentem środków jest Gmina Gryfino, a maksymalny udział środków PFRON w kosztach realizacji projektu wynosi 70%.

Ponadto Powiat Gryfiński zawarł z PFRON aneks do umowy o realizację programu „Zajęcia klubowe w WTZ". Celem programu jest wsparcie osób niepełnosprawnych w utrzymaniu samodzielności i niezależności w życiu społecznym i zawodowym poprzez prowadzenie przez Warsztaty Terapii Zajęciowej zajęć klubowych jako zorganizowanej formy rehabilitacji. Aneksem zwiększono kwotę na realizację zadania do 22.140,00 zł (zwiększenie o 7.380,00 zł). Przyznane środki są przeznaczone na udzielenie dofinansowania kosztów prowadzenia zajęć klubowych przez Warsztaty Terapii Zajęciowej w Gryfinie. Zajęcia będą trwały od 1 sierpnia 2019 r. do 31 stycznia 2020 r. i obejmą swoim zakresem 3 osoby niepełnosprawne. *Dost.*

Ten pierwszy marsz ma dziwną moc

I ruszyli do boju z nadzieją na zwycięstwo. Przegrali. Nie pomógł nikt. Przez sześćdziesiąt sześć dni śmiercią i grobami, mierzyła się warszawska ulica.

Dziś po siedemdziesięciu pięciu latach cała wolna Polska składa powstańcom - tym, którzy zginęli i tym, którzy jeszcze są wśród nas, hołd, cześć i pamięć. Pamięć, która przetrwa przez pokolenia. Jak każdego roku o godzinie siedemnastej - godzinie W odezwały się syreny. Zapłonęły pochodnie. Zatrzymała się „ulica" przed symbolem Polski Walczącej. Władze miasta, organizacje i stowarzyszenia pod tym symbolem złożyły kwiaty i zapalono znicze. Burmistrz Gryfina Mieczysław Sawaryn przywitał mieszkańców i dziękując za udział w uroczystości powiedział - *Wolności nikt nam nie daje na zawsze. Trzeba ją zdobywać, a jak już jest, to strzec. Składamy dziś hołd i podziękowanie tym, którzy walczyli, zginęli i tak niewielu już zostało. Dziękujemy im za to co mamy dziś* .

Jak w ubiegłych latach park Solidarności zamienił się w salę koncertową. I rozśpiewali się gryfinianie i popłynęły wśród drzew powstańcze nigdy nie zapomniane piosenki. I taki dziwny nastrój, i taki dziwny smętek błąkał się wśród uczestników. Zdjęcia z powstania, sten, hełm i biało czerwone opaski. Kawałek historii. Jakby wrócił na chwilę, dawny czas. W koncercie uczestniczył gryfiński chór Res Musica i zespół wokalny Ad Hoc. Ci, którzy przyszli. Ci, którzy śpiewali, dziękują organizatorom: Urzędowi Miasta i Gminy Gryfino, Gryfińskiemu Domowi Kultury, zawsze pomocnym strażakom i bibliotece.

TS

eprasa.pl 757d041193

Czy to grot wikiński?

Żelazny grot włóczni, mierzący kilkadziesiąt centymetrów długości - najprawdopodobniej wikiński, odkryli archeolodzy w czasie badań podwodnych w jeziorze Lubanowo. Są też znaleziska z innych epok.

Wiek przedmiotu oceniany jest na okres wczesnego średniowiecza (X-XII w.), za czym przemawia technologia wykonania i charakterystyczna, szeroka tulejka, w której osadzony był drzewiec. Sposób wykonania grotu był dla naukowców zaskoczeniem: jej dwuczłonowy liść podzielony jest przewężeniem, przy czym jedna część obrócona jest względem drugiego o 90 stopni. - Być może dwuczłonowy grot miał wprawić włócznię w ruch obrotowy. Dzięki temu precyzyjniej leciała. Natomiast w momencie uderzenia w cel wykonywała półobrót, co sprawiało, że uderzenie było bardziej niszczące - opowiada archeolog dr hab. Bartosz Kontny.

Tego typu rozwiązania nie są znane z terenu Polski w tym okresie. Podobne groty - tyle że strzał, zatem zdecydowanie mniejsze - były wówczas wykonywane przez wikingów - zauważa Kontny. Groty z podwójnym liściem odkryto np. na terenie Haithabu - osady z położonej w północnych Niemczech na pograniczu z Danią. Było to największe północno-europejskie miasto czasów wikingów.

Na 30-centymetrowym grocie nie widać śladów używania czy poważniejszych zniszczeń. - Nie możemy jednak wykluczyć, że znajdziemy na niej inskrypcje lub symbole. Wszystko okaże się po konserwacji zabytku - opowiada badacz.

Zatapiali różne rzeczy

W poprzednich latach w Lubanowie odkryto kilka średniowiecznych, żelaznych toporów. Dzięki szczegółowej analizie dostrzeżono na nich geometryczne figury i inne symbole. Naukowcy uważają, że były to "podpisy" wytwórców lub znaki warsztatów, w których zostały wykonane. W tym roku odkryto dwa kolejne topory. Jeden z nich jest bardzo duży i ciężki (waży ok. 2 kg). W mniejszym zachowało się drewniane stylisko. Naukowcy liczą, że dzięki zastosowaniu specjalistycznych analiz uda się precyzyjnie określić wiek zabytku (do czego potrzebna jest materia organiczna, np. drewno).

W jeziorze w Lubanowie ludzie zatapiali wiele różnych przedmiotów, głównie broń, już od około dwóch tysięcy lat - wynika z wcześniejszych badań. Naukowcy przypuszczają, że odbywało się to w czasie religijnych rytuałów. Co ciekawe, tego typu praktyki odrodziły się we wczesnym średniowieczu (o czym świadczą kolejne odkrycia), kiedy w rejonie objętym badaniami stopniowo wprowadzano chrześcijaństwo.

Rytualne zatapianie?

W ostatnim sezonie olbrzymim zaskoczeniem dla archeologów było odkrycie - zaledwie kilka metrów od brzegu - wielkiego, miedzianego kotła z zawartością-niespodzianką. Wewnątrz znajdowały się cztery pięknie zdobione naczynia ceramiczne. Zestaw wykonano ok. 1600 r. Co może znaczyć takie znalezisko? Archeolodzy są zdezorientowani. - Czy było to echo dawnej tradycji związanej z rytualnym zatapianiem cennych przedmiotów? Czy raczej ktoś chciał ukryć swój dobytek przed rabusiami? Trudno tu jednoznacznie coś powiedzieć - podkreśla Kontny.

Akwen był intensywnie wykorzystywany również po II wojnie światowej. Traktowano go jako śmietnisko - trafiło tam sporo niewybuchów. Tylko w ostatnim sezonie archeolodzy wyłowili z wody kilka granatów. Wyciągnęli też z toni jeziora kilkaset współczesnych, metalowych śmieci.

W dwutygodniowych badaniach podwodnych w tym roku uczestniczyło piętnaścioro nurków. Jezioro nie jest duże - w najdłuższym miejscu ma ok. 250 m. Biorąc pod uwagę skalę dotychczasowych znalezisk badacze szacują, że do pełnego rozpoznania jego dna potrzeba jeszcze co najmniej pięciu lat.

pap

Wielka Zielona Ściana

Dla biosfery i ku pamięci Dzieci Wojny…

11 milionów hektarów lasów w Afryce mają łącznie sadzić wolontariusze z całego świata, w tym leśnicy z Regionalnej Dyrekcji Lasów Państwowych w Szczecinie. Będą sadzić drzewa w Senegalu.

Senegal – koordynuje tworzenie "Wielkiej zielonej ściany". Jest to projekt Unii Afrykańskiej, mający na celu stworzenie pasma drzewiastej roślinności, która ma zahamować proces pustynnienia terenu objętego projektem. Pas sadzonej roślinności ma mieć szerokość około 15 km i obejmować 11 państw: Senegal, Mauretanię, Mali, Burkinię, Faso, Niger, Nigerię, Czad, Sudan, Erytrea, Etiopię i Dżibuti. Docelowo las połączy Dakar z miastem Dżibuti.

Pomimo wielu różnic pomiędzy Polską a Senegalem, zasady sadzenia drzew oraz cel tego sadzenia są podobne. W Senegalu w bieżącym roku, podobnie jak w poprzednim, leśnicy polscy wraz z wolontariuszami z całego świata sadzić będą akację senegalską.

Andrzej Szelążek, jeden z wolontariuszy polskiej delegacji sadzącej "Wielką Zieloną Ścianę"

Książka - dedykacja

Po raz drugi wśród sadzących drzewa w Senegalu znajdzie się Andrzej Szelążek dyrektor Regionalnej Dyrekcji Lasów Państwowych w Szczecinie. - Drzewa w bieżącym roku, które będę sadził w Senegalu dedykuję wszystkim „Dzieciom Wojny" – mówi dyrektor. Andrzej Szelążek jest autorem książki wydanej w bieżącym roku pod tytułem "*Dzieci Wojny. Historie prawdziwe. Ocalić od zapomnienia*". Autor zebrał i spisał wspomnienia „Dzieci Wojny" – żyjących świadków, tych odległych, ale nadal jeszcze pozostających w pamięci trudnych czasów i skompilowanych ludzkich losów. Zdaniem autora - B*ardzo istotne jest zachowanie prawdy historycznej, jej pielęgnowanie i przekazywanie następnym pokoleniom.*

LP

Rajd rowerowy

Stowarzyszenie Turystyczne "Białostroń" zorganizowało rajd rowerowy "Szlakiem Równiny Wełtyńskiej".

Trasa rajdu wiodła przez Banie-Bielice-Parsów-Babin-Sobieradz-Chwarstnicę–Lubanowo-Banie. W rajdzie uczestniczyło 30 rowerzystów. Liczna grupa przybyła z Dębna, rowerzystka Justyna z Gorzowa, ze Szczecina Janek i Basia, Wiesia z Morsów Bańskich, sympatyczna rodzina z Babinka oraz członkowie naszego stowarzyszenia. Na ognisko zatrzymaliśmy się w miejscowości Sobieradz nad jeziorem. Przejechaliśmy 52 km. Zwiedziliśmy zabytkowe kościoły w Kunowie, Chwarstnicy i Sobieradzu oraz Zabytkowy zespół dworski w Swochowie. *dost.*

eprasa.pl 757d041193

PIASKI, ŻWIRY, KRUSZYWA DROGOWE
Piasek płukany, piasek zasypowy, żwiry, kruszywa łamane, zamienniki, betony ,podsypki.
TRANSPORT MATERIAŁÓW SYPKICH 1-28 T
WYWÓZ GRUZU, ZAGĘSZCZARKI 60-500KG
KOPARKO-ŁADOWARKA tel. 602 460 400

PRZEDSIĘBIORSTWO USŁUG KOMUNALNYCH
GRYFINO SP. Z O.O.
USŁUGI POGRZEBOWE
MISTERIUM
UL. POMORSKA 1E, 74-100 GRYFINO
GODZINY OTWARCIA
PONIEDZIAŁEK - PIĄTEK
7⁰⁰ - 15⁰⁰
TEL. 91 416 30 47, 994,
600 804 716, 661 310 021
www.puk.gryfino.pl e-mail: biuropogrzebowe@puk.gryfino.pl

Bohnhorst Interhandel
SKUPUJEMY ZBOŻA,
pszenicę paszową i konsumpcyjną, żyto, pszenżyto, jęczmień, owies, rzepak, łubin, gryka, groch, len, kukurydzę oraz słonecznik.
KUPUJEMY ZBOŻA EKOLOGICZNE
Sami odbieramy, szybka płatność, konkurencyjne ceny.
Wapno nawozowe granulowane w najlepszej cenie na rynku.
Bohnhorst Interhandel Sp. z o.o.
Kołbaskowo 78 B
e-mail: interhandel@interhandel.com.pl
www.interhandel.com.pl
Skup zbóż: 91 43 57 720, 600 21 21 25
Transport: 662 150 170
Nawozy 600 21 21 25 / 662 150 160

ATERIMA MED
Opiekunki w Niemczech
Sprawdzone oferty!
Tel. 91 506 55 55
Nawet 1500 EUR netto
+ PREMIA 300 EUR (brutto)

GRUPA psb MRÓWKA
PSB MRÓWKA GRYFINO
ul. Łużycka 87b, tel. 91 416 21 32
BUDUJ I REMONTUJ RAZEM Z MRÓWKĄ
materiały budowlane • technika grzewcza
chemia budowlana • wyposażenie i wykończenie wnętrz
artykuły metalowe i elektryczne

U nas znajdziesz:
CENTRUM OBSŁUGI INWESTYCJI I FIRM
kompleksowa obsługa firm i instytucji
promocje • rabaty • bonusy
Hurtownię
godz. otwarcia: pn. - so. 6⁴⁵-16⁰⁰

W MRÓWCE KUPUJESZ PUNKTY PAYBACK ZYSKUJESZ
PAYBACK
Zbieraj punkty PAYBACK w sieci sklepów PSB-Mrówka.*
*Oferta nie dotyczy zakupów hurtowych.

Wyższa Szkoła Humanistyczna
Towarzystwa Wiedzy Powszechnej w Szczecinie

- BEZPIECZEŃSTWO I HIGIENA PRACY
- KRYMINOLOGIA
- PEDAGOGIKA
- PEDAGOGIKA PRZEDSZKOLNA I WCZESNOSZKOLNA*
- OBRONNOŚĆ I BEZPIECZEŃSTWO NARODOWE* NOWOŚĆ
- PRACA SOCJALNA
- PRAWO
- PSYCHOLOGIA
- ZARZĄDZANIE

REKRUTACJA NA ROK AKADEMICKI
2019/2020
Zmieniamy oblicze edukacji
*w organizacji
www.wshtwp.pl tel. 91 424 32 00

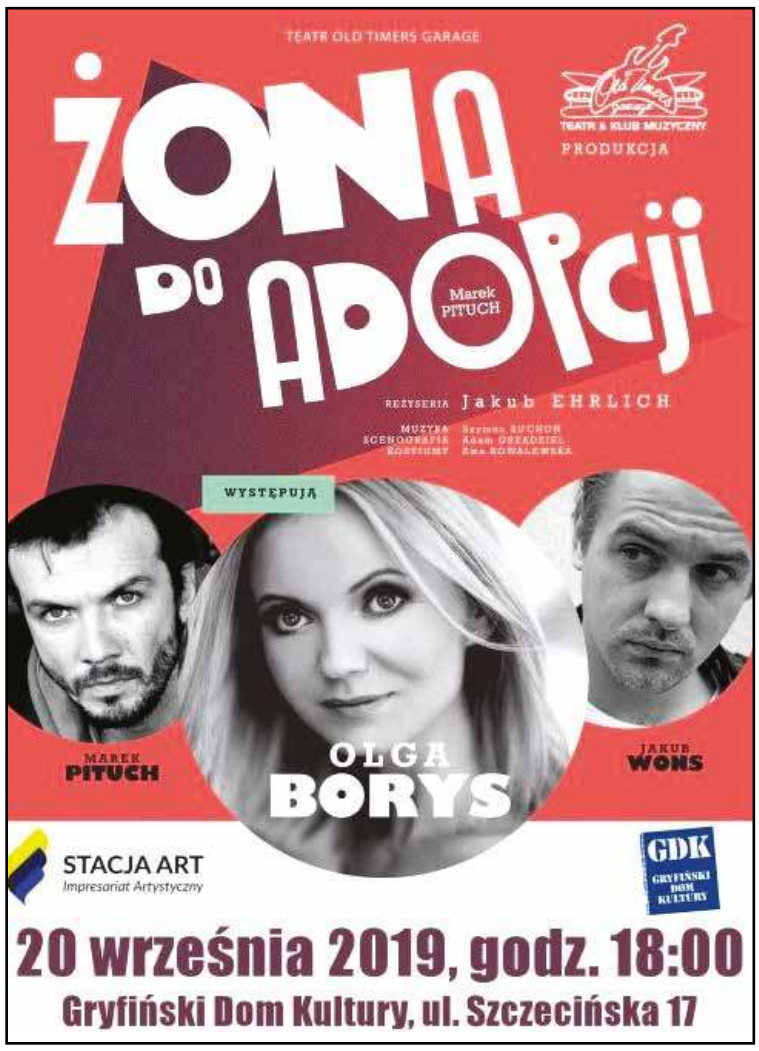

Ogłoszenia i reklama w gazecie
e-mail: **kontakt.7dnigryfina@gmail.com** • **tel. 91 404 50 14**

eprasa.pl 757d041193

Z Życia Kościoła

Jezus powiedział do swoich uczniów: «Nie bój się, mała trzódko, gdyż spodobało się Ojcu waszemu dać wam królestwo. Sprzedajcie wasze mienie i dajcie jałmużnę. Sprawcie sobie trzosy, które nie niszczeją, skarb niewyczerpany w niebie, gdzie złodziej się nie dostaje ani mól nie niszczy. Bo gdzie jest skarb wasz, tam będzie i serce wasze. Niech będą przepasane biodra wasze i zapalone pochodnie. A wy bądźcie podobni do ludzi oczekujących swego pana, kiedy z uczty weselnej powróci, aby mu zaraz otworzyć, gdy nadejdzie i zakołacze. Szczęśliwi owi słudzy, których pan zastanie czuwających, gdy nadejdzie. Zaprawdę, powiadam wam: Przepasze się i każe im zasiąść do stołu, a obchodząc, będzie im usługiwał. Czy o drugiej, czy o trzeciej straży przyjdzie, szczęśliwi oni, gdy ich tak zastanie. A to rozumiejcie, że gdyby gospodarz wiedział, o której godzinie przyjść ma złodziej, nie pozwoliłby włamać się do swego domu. Wy też bądźcie gotowi, gdyż o godzinie, której się nie domyślacie, Syn Człowieczy przyjdzie». Wtedy Piotr zapytał: «Panie, czy do nas mówisz tę przypowieść, czy też do wszystkich?» Pan odpowiedział: «Któż jest owym rządcą wiernym i roztropnym, którego pan ustanowi nad swoją służbą, żeby rozdawał jej żywność we właściwej porze? Szczęśliwy ten sługa, którego pan, powróciwszy, zastanie przy tej czynności. Prawdziwie powiadam wam: Postawi go nad całym swoim mieniem. Lecz jeśli sługa ów powie sobie w sercu: Mój pan się ociąga z powrotem, i zacznie bić sługi i służące, a przy tym jeść, pić i upijać się, to nadejdzie pan tego sługi w dniu, kiedy się nie spodziewa, i o godzinie, której nie zna; surowo go ukarze i wyznaczy mu miejsce z niewiernymi. Ów sługa, który poznał wolę swego pana, a nic nie przygotował i nie uczynił zgodnie z jego wolą, otrzyma wielką chłostę. Ten zaś, który nie poznał jego woli, a uczynił coś godnego kary, otrzyma małą chłostę. Komu wiele dano, od tego wiele wymagać się będzie; a komu wiele powierzono, tym więcej od niego żądać będą». Łk, 12, 32-48

Komu wiele dano, od tego wiele wymagać się będzie

Dobra trwałe

Jezus powiedział do swoich uczniów: Nie bój się, mała trzódko, gdyż spodobało się Ojcu waszemu dać wam królestwo. Sprzedajcie wasze mienie i dajcie jałmużnę! Sprawcie sobie trzosy, które nie niszczeją, skarb niewyczerpany w niebie, gdzie złodziej się nie dostaje ani mól nie niszczy. Bo gdzie jest skarb wasz, tam będzie i serce wasze. Niech będą przepasane biodra wasze i zapalone pochodnie!

A wy [bądźcie] podobni do ludzi, oczekujących swego pana, kiedy z uczty weselnej powróci, aby mu zaraz otworzyć, gdy nadejdzie i zakołacze. Szczęśliwi owi słudzy, których pan zastanie czuwających, gdy nadejdzie.

Zaprawdę, powiadam wam: Przepasze się i każe im zasiąść do stołu, a obchodząc będzie im usługiwał. Czy o drugiej, czy o trzeciej straży przyjdzie, szczęśliwi oni, gdy ich tak zastanie. A to rozumiejcie, że gdyby gospodarz wiedział, o której godzinie złodziej ma przyjść, nie pozwoliłby włamać się do swego domu. Wy też bądźcie gotowi, gdyż o godzinie, której się nie domyślacie, Syn Człowieczy przyjdzie.

Wtedy Piotr zapytał: Panie, czy do nas mówisz tę przypowieść, czy też do wszystkich?

Pan odpowiedział: Któż jest owym rządcą wiernym i roztropnym, którego pan ustanowi nad swoją służbą, żeby na czas wydzielił jej żywność? Szczęśliwy ten sługa, którego pan powróciwszy zastanie przy tej czynności.

Prawdziwie powiadam wam: Postawi go nad całym swoim mieniem. Lecz jeśli sługa ów powie sobie w duszy: Mój pan ociąga się z powrotem, i zacznie bić sługi i służące, a przy tym jeść, pić i upijać się, to nadejdzie pan tego sługi w dniu, kiedy się nie spodziewa, i o godzinie, której nie zna; każe go ćwiartować i z niewiernymi wyznaczy mu miejsce. Sługa, który zna wolę swego pana, a nic nie przygotował i nie uczynił zgodnie z jego wolą, otrzyma wielką chłostę. Ten zaś, który nie zna jego woli i uczynił coś godnego kary, otrzyma małą chłostę. Komu wiele dano, od tego wiele wymagać się będzie; a komu wiele zlecono, tym więcej od niego żądać będą.

Opowiadanie pt. „Bezcenny krzyż"

Podczas rewolucji francuskiej motłoch wpadł do zamku królewskiego i splądrował go doszczętnie.

W grabieży brał również udział uliczny sprzedawca, który wychodząc z pałacu spostrzegł leżący w błocie krzyż. Zdobycz wydawała mu się niewielka, jednak podniósł ją i zaniósł do domu. Przekonany, że znaleziony krzyż nie ma żadnej wartości, rzucił go w kąt między stare graty…

Handlarz zmarł i spadkobiercy wystawili pozostawione przez niego rzeczy na licytację. Pewien biedny malarz słysząc drwiny z krucyfiksu kupił go za 5 franków. W domu oczyścił krzyż. Zobaczył u dołu napis: „Benvenuto Celiini". Krzyż był zrobiony ze szczerego złota. Nie namyślając się długo pobiegł do złotnika.

Ten oszacował wartość samego złota, z którego krzyż był zrobiony na 25 tysięcy franków. Za krucyfiks jako dzieło sztuki złotnik zapłacił malarzowi 80 tysięcy franków.

Refleksja

Wartości materialne są nam potrzebne w codziennym funkcjonowaniu. I to dobrze, że nasza pracą potrafimy zdobyć pieniądze, aby pozwolić sobie na kupno potrzebnych nam produktów. Wiele z nich jest nam potrzebne, aby godnie żyć i funkcjonować. Jest też spora ich część, która jest nam niepotrzebna, a na którą poświęcamy czas i energię, aby koniecznie ją zdobyć. Wtedy marnujemy nasze życie, próbując zdobyć to, co nam nie pomaga w zdobywaniu szczęścia…

Jezus uczy nas, że dobra materialne są potrzebne, ale nasz świat nie powinien tylko nim być poświęcony. Kiedy zabraknie proporcji, wtedy to co materialne przyćmiewa to, co jest Boże. Nasz świat kręci się wokół materii, która przecież dziś jest, a jutro już nie. Kiedy będziemy odchodzić z tego świata, wszystko co jest wokół nas zostanie, nie będziemy mogli zabrać tego z sobą. Tym bardziej warto się zastanowić, czy rzeczom tym należy poświecić aż tak dużo drogocennego czasu…

I tak na koniec…

Najcenniejsze rzeczy w życiu nie nabywa się za pieniądze (Albert Einstein).

Redakcja

eprasa.pl 757d041193

Monika Pyrek też docenia triathlonistkę Delfa Gryfino

Julia Sanecka wystartuje w mistrzostwach świata!

Julia Sanecka zdobyła kwalifikacje do mistrzostw świata juniorów, które na przełomie sierpnia i września odbędą się w Lozannie. Triathlonista Delfa Gryfino awans do najważniejszej tegorocznej imprezy wywalczyła dzięki dobrym startom w międzynarodowym gronie.

Gryfinianka wystartuje w gronie 70 zawodniczek z 32 krajów. Drugą Polką zakwalifikowaną do mistrzostw jest starsza o rok od Saneckiej Magdalena Sudak. Dodajmy, że mistrzostwa świata juniorów z Lozannie będą stanowiły jedną z imprez festiwalu triathlonu, który będzie stanowił podsumowanie całorocznej rywalizacji najlepszych na świecie seniorów i juniorów. Rywalizacja seniorów stanowić będzie eliminację do igrzysk olimpijskich w Tokio.

Sanecka w Szwajcarii będzie zatem miała okazję nie tylko rywalizować z czołowymi juniorkami, ale także okazję zobaczyć rywalizację najlepszych na świecie seniorów i seniorek. W sumie w wodach i na trasach wokół Jeziora Genewskiego rywalizować będzie cztery tysiące zawodowców i amatorów.

Sanecka w rankingu Światowej Federacji Triathlonu zajmuje 25 miejsce w europejskim rankingu juniorek. Warto dodać, że nasza zawodniczka jest o rok młodsza od większości rywalek i w gronie juniorek będzie jeszcze mogła startować w 2020 roku.

Start w Lozannie Sanecka zapewniła sobie między innymi dzięki zajęciu 9. miejsca w pucharze Europy w Zagrzebiu, czwartego miejsca w Pucharze Europy w hiszpańskiej Melili oraz 14. lokaty w mistrzostwach Europy w Holandii.

Sanecka robi systematyczne postępy co nie uszło uwadze... Monice Pyrek, która po raz drugi z rzędu przyznała jej stypendium na swój sportowy rozwój z Fundacji „Skok w Marzenia".

Oto oficjalny komunikat Rady Funduszu:

„Rada Funduszu Stypendialnego Fundacji Moniki Pyrek i Netto – „Skok w Marzenia" ma zaszczyt ogłosić stypendystów na rok 2019/2020.

Do Fundacji wpłynęło ponad 70 wniosków stypendialnych. Wybór 7 z nich był szalenie trudnym zadaniem, gdyż każdy z kandydatów zasługiwał na przyznanie stypendium. Po zapoznaniu się z wnioskami i prezentacjami sportowców Rada Funduszu, po burzliwej dyskusji, zdecydowała przyznać stypendium następującym sportowcom (kolejność alfabetyczna): Konrad Burawski – kolarstwo Radosław Furmański – żeglarstwo, Zuzanna Herasimowicz – pływanie, Mateusz Krzemiński - short track, Hanna Popko – narciarstwo biegowe, Aleksandra Rudzińska – wspinaczka sportowa, Pia Skrzyszowska - lekkoatletyka - bieg przez płotki. Ponadto trzem stypendystom zostały przedłużone stypendia na kolejny rok:

- Robert Rzepka - kolarstwo
- Julia Sanecka - triathlon
- Marcelina Witek - lekkoatletyka - rzut oszczepem

Wszystkim sportowcom gratulujemy i życzymy przepięknych "skoków w marzenia", za co trzymamy mocno kciuki. Dziękujemy za złożenie wniosku i podzielenie się pięknymi sportowymi marzeniami, jednocześnie zapraszamy do ponownego złożenia wniosku. Kolejny nabór do Funduszu Stypendialnego Skok w Marzenia zostanie ogłoszony w marcu 2020 roku. Ze sportowym pozdrowieniem Drużyna Fundacji Moniki Pyrek ."

Decyzja o przyznaniu Julii stypendium na kolejny rok nastąpiła na podstawie oceny analizy sportowego rozwoju sportowca.

Naszej triathlonistce gratulujemy, trzymamy kciuki i czekamy na pomyślne wieści z Lozanny. *DJ*

„Gryfino leży (prawie) nad morzem"

Marynistyczna wystawa w Centrum Informacji Turystycznej w Gryfinie.

Od poniedziałku 5 do 31 sierpnia zapraszamy do małej galerii CIT w Gryfinie na wystawę obrazów Tadeusza Dachowicza. Zaprezentujemy Państwu prawie 30 prac, których głównym motywem jest bezkresne morze. Jak autor sam mówi o sobie i przygotowanej ekspozycji: "Maluję, bo mam nadal potrzebę ciągłego kontaktu z morzem. Teraz już tylko w malarstwie. Jest to także podsumowanie moich przeżytych lat (również tych na morzu). Ile lat, nie powiem, bo mnie ta liczba przeraża...".

Obraz zamieszczony na plakacie promującym wystawę został przekazany przez autora Stowarzyszeniu na Rzecz Osób Niepełnosprawnych "MOST" Koło nr 1 w Gryfinie. Będzie można go dokładnie obejrzeć na wystawie, do czego serdecznie namawiamy, gdyż praca po ekspozycji trafi na aukcję. Dochód ze sprzedaży zasili konto Stowarzyszenia.

Na ekspozycję zapraszamy od poniedziałku do soboty w godzinach pracy CIT. Wstęp jak zawsze wolny.

dost.

REKLAMA
e-mail: **kontakt.7dnigryfina@gmail.com**
tel. 91 404 50 14

eprasa.pl 757d041193

Nierówna forma Energetyka

Sparingi

Coraz bliżej do rozpoczęcia sezonu piłkarskiego w niższych ligach. Obecnie kluby testują nowych zawodników i rozgrywają mecze kontrolne.

I tak w niedzielę Grot Gardno zremisował 2:2 (2:0) z Tanowią Tanowo. Bramki dla naszej drużyny zdobyli Alex Lis oraz Albert Chmielowski. Z kolei w środę Grot w kolejnym sparingu rozgromił Pionier Szczecin 6:0. Szczecinianie w sobotę przegrali z Iskrą Banie 0:2.

W sobotę Grot w kolejnym sparingu zmierzy się z Czarnymi Lubanowo.

Sporo sparingów rozgrywa też Energetyk. W ostatnim gryfinianie zremisowali z FC Schwedt 3:3. Wcześniej pokonali Czcibor Cedynia 5:1, przegrali z Iskierką Śmierdnica 1:2, rozgromili Mierzyniankę Mierzyn 8:2 oraz przegrali z Hutnikiem Szczecin 1:6. Wyniki i forma bardzo zmienna, a w dużej mierze uzależniona jednak od jakości rywala.

Energetyk ligowe rozgrywki rozpoczyna już w przyszły weekend, kiedy to startuje klasa okręgowa. DJ

Stowarzyszenie Wspólnota Polska Koło w Gryfinie

zaprasza na wojaże krajowe i zagraniczne

UKRAINA-Podole – (9 dni) **1-9.10.2019r.** ***„Śladami Ogniem i Mieczem”***. W planach wycieczki m.in.: Zamość, Żółkwia, Lwów, Sambor, Kałusz, Stanisławów, Buczacz, Kamieniec, Chocim, Zbaraż, Krzemieniec, Złoczów, Olesko i wiele innych miejsc na Podolu, znanych nam z sienkiewiczowskiej trylogii. Zwiedzimy jeszcze sławny Zamek Lubelski, rynek, pałac Czartoryskich i Lubomirskich.

1-9.10.2019 Pozostałe terminy pozostają bez zmian

Cena: 1 560 zł

Osoby wyrażające chęć udziału w wycieczce proszone są o dokonanie wpłaty na konto Alior Bank 71249000050000460018357562 z dopiskiem UKRAINA. potrzebny jest aktualny paszport. Prosimy o podanie nr kontaktowego telefonu oraz nr PESEL w celu indywidualnego ubezpieczenia.

Cena zawiera:

przejazd komfortowym autokarem

zakwaterowanie w hotelach turystycznych, pokoje 2,3 osobowe z łazienką

wyżywienie śniadanie i obiadokolacja

opieka pilota

lokalny przewodnik

bilety wstępu

ubezpieczenia NNW i KLA

Spotkania odbywają się w biurze Stowarzyszenia w każdą środę w godz od 10 do 13.

Spotkanie uczestników wycieczki i odjazd autobusu o godz. 4.30 rano na placu przed kaplicą na Górnym Tarasie.

Dodatkowych informacji udziela Zdzisław Szczepkowski nr tel. 602 539 088.

Terminarz - Klasa Okręgowa gr. 2 Szczecin południe 2019/2020

1 kolejka. 17/18 sierpnia		
Iskra Banie	-	**Energetyk Gryfino**
Czcibor Cedynia	-	**Odra Chojna**
Unia Dolice	-	**Osadnik Myślibórz**
Kłos Pełczyce	-	**Sokół Pyrzyce**
Stal Lipiany	-	**A.P. Gavia Choszczno**
Orkan Suchań	-	Drawa Drawno
Piast Karsko		**Biali Sądów**
Morzycko Moryń	-	**Dąb Dębno**
2 kolejka. 24/25 sierpnia		
Drawa Drawno	-	**Dąb Dębno**
Kłos Pełczyce	-	**Piast Karsko**
Energetyk Gryfino	-	**Stal Lipiany**
A.P. Gavia Choszczno	-	**Czcibor Cedynia**
Morzycko Moryń	-	**Osadnik Myślibórz**
Orkan Suchań	-	**Iskra Banie**
Odra Chojna	-	**Sokół Pyrzyce**
Biali Sądów	-	**Unia Dolice**
3 kolejka. 31 sierpnia/1 września		
Iskra Banie	-	**Drawa Drawno**
Stal Lipiany	-	**Orkan Suchań**
Czcibor Cedynia	-	**Energetyk Gryfino**
Unia Dolice	-	**Kłos Pełczyce**
Morzycko Moryń	-	**Biali Sądów**
A.P. Gavia Choszczno	-	**Sokół Pyrzyce**
Dąb Dębno	-	**Osadnik Myślibórz**
Piast Karsko	-	**Odra Chojna**
4 kolejka. 7/8 września		
Drawa Drawno	-	**Osadnik Myślibórz**
Kłos Pełczyce	-	**Morzycko Moryń**
Energetyk Gryfino	-	**Sokół Pyrzyce**
Iskra Banie	-	**Stal Lipiany**
A.P. Gavia Choszczno	-	**Piast Karsko**
Odra Chojna	-	**Unia Dolice**
Orkan Suchań	-	**Czcibor Cedynia**
Biali Sądów	-	**Dąb Dębno**

5 kolejka. 14/15 września		
Stal Lipiany	-	**Drawa Drawno**
Czcibor Cedynia	-	**Iskra Banie**
Morzycko Moryń	-	**Odra Chojna**
Unia Dolice	-	**A.P. Gavia Choszczno**
Orkan Suchań	-	**Sokół Pyrzyce**
Piast Karsko	-	**Energetyk Gryfino**
Dąb Dębno	-	**Kłos Pełczyce**
Biali Sądów	-	**Osadnik Myślibórz**
6 kolejka. 21 września		
Drawa Drawno	-	**Biali Sądów**
Kłos Pełczyce	-	**Osadnik Myślibórz**
Energetyk Gryfino	-	**Unia Dolice**
Iskra Banie	-	**Sokół Pyrzyce**
Stal Lipiany	-	**Czcibor Cedynia**
A.P. Gavia Choszczno	-	**Morzycko Moryń**

Orkan Suchań	-	**Piast Karsko**
Odra Chojna	-	**Dąb Dębno**
7 kolejka. 28/29 września		
Czcibor Cedynia	-	**Drawa Drawno**
Unia Dolice	-	**Orkan Suchań**
Morzycko Moryń	-	**Energetyk Gryfino**
Stal Lipiany	-	**Sokół Pyrzyce**
Odra Chojna	-	**Osadnik Myślibórz**
Piast Karsko	-	**Iskra Banie**
Biali Sądów	-	**Kłos Pełczyce**
Dąb Dębno	-	**A.P. Gavia Choszczno**
8 kolejka. 5 października		
Drawa Drawno	-	**Kłos Pełczyce**
Iskra Banie	-	**Unia Dolice**
Stal Lipiany	-	**Piast Karsko**
Czcibor Cedynia	-	**Sokół Pyrzyce**
A.P. Gavia Choszczno	-	**Osadnik Myślibórz**
Energetyk Gryfino	-	**Dąb Dębno**
Orkan Suchań	-	**Morzycko Moryń**
Odra Chojna	-	**Biali Sądów**

9 kolejka. 12/13 października		
Unia Dolice	-	**Stal Lipiany**
Morzycko Moryń	-	**Iskra Banie**
Kłos Pełczyce	-	**Odra Chojna**
Energetyk Gryfino	-	**Osadnik Myślibórz**
Drawa Drawno	-	**Sokół Pyrzyce**
Biali Sądów	-	**A.P. Gavia Choszczno**
Piast Karsko	-	**Czcibor Cedynia**
Dąb Dębno	-	**Orkan Suchań**
10 kolejka. 19/20 października		
Drawa Drawno	-	**Odra Chojna**
Energetyk Gryfino	-	**Biali Sądów**
Stal Lipiany	-	**Morzycko Moryń**
Czcibor Cedynia	-	**Unia Dolice**
Piast Karsko	-	**Sokół Pyrzyce**
A.P. Gavia Choszczno	-	**Kłos Pełczyce**
Orkan Suchań	-	**Osadnik Myślibórz**
Iskra Banie	-	Dąb Dębno
26/27 października		
Unia Dolice	-	**Sokół Pyrzyce**
Morzycko Moryń	-	**Czcibor Cedynia**
Kłos Pełczyce	-	**Energetyk Gryfino**
Iskra Banie	-	**Osadnik Myślibórz**
Odra Chojna	-	**A.P. Gavia Choszczno**

Biali Sądów	-	**Orkan Suchań**
Piast Karsko	-	**Drawa Drawno**
Dąb Dębno	-	**Stal Lipiany**
12 kolejka. 2/3 listopada		
Energetyk Gryfino	-	**Odra Chojna**
Iskra Banie	-	**Biali Sądów**
Stal Lipiany	-	**Osadnik Myślibórz**
Czcibor Cedynia	-	**Dąb Dębno**
Morzycko Moryń	-	**Sokół Pyrzyce**
Drawa Drawno	-	**A.P. Gavia Choszczno**
Orkan Suchań	-	**Kłos Pełczyce**
Piast Karsko	-	**Unia Dolice**

13 kolejka. 9/10 października		
Unia Dolice	-	**Drawa Drawno**
Morzycko Moryń	-	**Piast Karsko**
Kłos Pełczyce	-	**Iskra Banie**
Odra Chojna	-	**Orkan Suchań**
Czcibor Cedynia	-	**Osadnik Myślibórz**
A.P. Gavia Choszczno	-	**Energetyk Gryfino**
Dąb Dębno	-	**Sokół Pyrzyce**
Biali Sądów	-	**Stal Lipiany**
14 kolejka. 16/17 listopada		
Drawa Drawno	-	**Energetyk Gryfino**
Iskra Banie	-	**Odra Chojna**
Stal Lipiany	-	**Kłos Pełczyce**
Czcibor Cedynia	-	**Biali Sądów**
Unia Dolice	-	**Morzycko Moryń**
Orkan Suchań	-	**A.P. Gavia Choszczno**
Piast Karsko	-	**Dąb Dębno**
15 kolejka. 23/24 listopada		
Morzycko Moryń	-	**Drawa Drawno**
Kłos Pełczyce	-	**Czcibor Cedynia**
Odra Chojna	-	**Stal Lipiany**
Energetyk Gryfino	-	**Orkan Suchań**
A.P. Gavia Choszczno	-	**Iskra Banie**
Piast Karsko	-	**Osadnik Myślibórz**
Dąb Dębno	-	**Unia Dolice**
Biali Sądów	-	**Sokół Pyrzyce**

eprasa.pl 757d041193

9-13.08.2019 / KINO GRYF

Yesterday, 20:00

3D Toy Story 4 (dubbing), 16:00

Toy Story 4 (dubbing), 18:00

CO JEST GRANE

W tym tygodniu gryfińskie kino pokaże najnowszy obraz Danny'ego Boyle'a „Yesterday". To opowieść o chłopaku, który budzi się w świecie nieznającym Beatlesów. Ciekawe, oryginalne, zabawne i urocze, a także wzruszające (scenariusz Richarda Curtisa jest najlepszą reklamą tego projektu). Jednak główną premierą tygodnia jest animacja, którą po raz pierwszy zobaczyliśmy w naszych kinach w 1995 roku. Głównymi bo-

haterami „Toy Story" są: Chudy i Buzz Astral. Historia zabawek, które ożywają i mają swoje życie spodobała się kinomanom na całym świecie do tego stopnia, że powstały trzy części, a kolejna za chwilę wej-

dzie do naszych kin. Pamiętam, że uwielbiałam tę oryginalną i pięknie narysowaną bajkę, ale nie wiem, czy współczesne dzieciaki tak jak ja pokochają ten zakręcony świat zabawek – czas pokaże. „Toy Story 4" w kinie GRYF zobaczymy z dubbingiem w wersji normalnej, jak i z efektem 3D.

amp

DARMOWE bilety do kina

Mamy dla Was dwa podwójne zaproszenia na dowolny film w **KINIE GRYF.** Wystarczy zgłosić się z tym numerem gazety do siedziby redakcji i odpowiedzieć na dwa proste pytania.

Kto jest reżyserem filmu „Toy Story 4"?
Kto napisał scenariusz do tego obrazu?

REPERTUAR SZCZECIŃSKICH KIN 9 - 15.08.2019

KINO ZAMEK

XII Zamkowe Noce Filmowe:
Dogman, wt. 22:00

KINO PIONIER

SALA CZERWONA
Pavarotti, 14:00, 16:05, 18:10
W deszczowy dzień w Nowym Jorku, 20:15
Wilk w owczej skórze 2, sb. 12:35
KLUB KINIARNIA:
Wilk w owczej skórze 2, 12:35
Maiden, 16:35, 18:30, sb. 15:05, 18:30
Yuli, 14:20, sb. 12:50
I znowu zgrzeszyliśmy, dobry Boże, 20:25

HELIOS (CHR Kupiec)

Kultura Dostępna:
Dywizjon 303. Historia prawdziwa, czw. 13:00, 18:00
Kino Konesera:
I znowu zgrzeszyliśmy, dobry Boże!, śr. 18:30
Przedpremiera:
Na bank się uda, czw. 21:20
Pewnego razu… w Hollywood, czw. 19:30
Premiery:
Upiorne opowieści po zmroku, pt.-wt. 15:00, 19:00, 21:40, śr. 15:00, 20:00, 20:40, czw. 15:10, 20:00
3D Toy Story 4, 13:20
Toy Story 4, pt.-sb., pn.-śr. 10:00, 11:00, 12:40, 15:40, 18:00, nd., czw. 10:00, 11:00, 15:40, 18:00
Polecamy:
Szybcy i wściekli: Hobbs i Shaw, pt.-wt. 12:20, 15:30, 18:30, 20:20, 21:20, śr. 12:20, 15:30, 19:00, 20:20, 21:50, czw. 12:20, 15:30, 18:30, 20:20
Król lew (dubbing), pt.-sb., pn.-śr. 11:40, 14:20, 17:30, nd. 12:00, 14:30, 17:30, czw. 10:20, 12:10, 14:50
Annabelle wraca do domu, pt.-wt. 20:00
Helios dla dzieci:
Filmowe Poranki: Krecik i Panda, cz. 5, nd. 10:30
Wilk w owczej skórze 2, pt.-śr. 10:40, 17:00, czw. 10:10, 17:30

HELIOS (Szczecin Outlet Park)

Kultura Dostępna:
Dywizjon 303. Historia prawdziwa, 13:00, 18:00
Przedpremiera:
Pewnego razu… w Hollywood, śr.-czw. 19:00
Grzeczni chłopcy, sb. 19:45
Premiery:
3D Toy Story 4, 10:10, 12:30
Toy Story 4, 10:30, 11:30, 12:50, 13:50, 15:10, 16:10, 17:30, 18:30
Upiorne opowieści po zmroku, pt.-sb., pn.-śr. 12:50, 17:00, 19:30, 22:00, nd. 11:50, 17:00, 19:30, 22:00, czw. 15:10, 19:40, 21:45
Na bank się uda, czw. 17:00, 20:00
Polecamy:
Szybcy i wściekli: Hobbs i Shaw, pt.-sb., pn.-wt. 10:00, 11:15, 13:00, 14:15, 16:00, 17:15, 19:00, nd. 10:10, 12:15, 13:00, 14:15, 16:00, 17:15, 19:00, śr.-czw. 10:00, 11:15, 13:00, 14:15, 16:00, 17:15
W deszczowy dzień w Nowym Jorku, pt.-śr. 15:30, 20:00, czw. 19:30
Truposze nie umierają, pt.-śr. 20:45
Król lew (dubbing), pt., nd.-śr. 10:00, 12:40, 15:20, 18:00, sb. 12:50, 15:20, 18:00, czw. 10:00, 12:40, 15:20
Annabelle wraca do domu, pt. 19:40, 22:00, sb. 22:10, nd.-śr. 19:40, 22:10, czw. 20:30
Helios dla dzieci:
Filmowe Poranki: Krecik i Panda, cz. 5, nd. 10:30
Wilk w owczej skórze 2, pt.-sb., pn.-czw. 10:50, 15:00, 17:45, nd. 10:00, 15:00, 17:45

Kino zastrzega sobie prawo do zmian w repertuarze. Informujemy, że bilety konkursowe – zaproszenia do kina Helios – nie obowiązują na filmy wyświetlane w technice 3D

Pracujące mamy

(serial) (2 sezon)

(★★★★★)

Świat zna 3 sezony „Pracujących mam", ale w polskiej wersji językowej dostaliśmy niedawno drugi sezon. Główną bohaterką opowieści jest oczywiście pracująca mama, a nawet pracujące mamy – bo jest ich kilka. Są zblazowane, ale ambitne, pracowite, ale niekoniecznie chcą zajmować się na okrągło dzieckiem. Zwariowane, zabawne i do bólu prawdziwe – to właśnie mamuśki z serialu „Pracujące mamy". Po raz pierwszy ktoś pomyślał m.in. o mnie, czyli o pracującej mamie. I to był moim zdaniem strzał w dziesiątkę. Z niekłamaną przyjemnością i uśmiechem na

ustach obejrzałam pierwszy a ostatnio drugi sezon tego serialu. „Pracujące mamy" to połączenie komedii z filmem obyczajowym, opowieści o życiu z życiem matki – genialne! Bo-

haterki z krwi i kości, chociaż zwariowane, to mają w sobie wszystko to, co jest potrzebne, by je polubić lub nie, a także, by w nie uwierzyć i uwierzyć właśnie im. Świetny scenariusz, dialogi, a także reżyseria i aktorstwo kolejnego sezonu sprawiają, że wciąż jest się z czego śmiać i do czego uśmiechać. Niektóre mamy nie lubią oglądać dla rozrywki innych mam w kłopocie, ale dla mnie to jak 30 minut psychoterapii z przymrużeniem oka i spojrzeniem na rzeczywistość, w której nie tylko ja sobie nie radzę z dzieckiem. Bardzo polubiłam ten serial i czekałam na jego kontynuację, a gdy się pojawiła, rzuciłam wszystkie inne seriale i z przyjemnością wcisnęłam play, by poznać kolejne losy pracujących mamusiek. W serialu grają aktorki, które pierwszy raz widzę na ekranie i to jest bardzo odświeżające, a tym samym działa tylko na plus. „Pracujące mamy" pracują, opiekują się dziećmi i próbują odnaleźć się w tym szalonym męsko-damskim świecie, gdzie wciąż dominuje jednak mężczyzna. Ciekawe, pouczające, oryginalne i prawdziwe.

Anna Pietras

The Letdown

(serial) (2 sezon)

(★★★★)

„The Letdown" obejrzałam wcześniej niż „Pracujące mamy" i nigdy nie porównywałam tych dwóch filmów, a teraz, gdy w tym samym momencie pojawiły się 2 sezony obu seriali, miałam możliwość ich porównania. „The Letdown" jest zdecydowanie innym filmem, bardziej grzecznym i w innym klimacie (a co za tym idzie, „Pracujące mamy" podobały mi się bardziej o całe pół tonu lub oceny). To wciąż podobna historia mamy – mam, które próbują radzić sobie ze współczesnym drapież-

nym macierzyństwem, matką, teściową, ojcem cały czas w pracy, koleżankami, które nie zawsze rozumieją, a te które rozumieją nie mają czasu, bo też opiekują się dziećmi. Nudne, zwykłe, przewidywalne życie mamy okazuje

się idealnym materiałem na serial i może być ciekawe. Gdy tylko damy szansę mamie mówić, okaże się, że świat mamy to niezwykła kraina, gdzie trzeba niemalże być superbohaterką, by dać sobie radę ze wszystkim i jeszcze zorganizować przyjęcie na roczek malucha, gdy w domu nie ma ojca, bo jest w delegacji. Trzeba przecież samemu zrobić tort lub ciasto, a najlepiej zdrowe ciasteczka. Co z tego, że potem tort przypomina niecenzuralne coś, połowa gości pluje zdrowymi ciasteczkami, a nasz roczny maluch zamiast urodzin chce po prostu spać – życie. Życie matki właśnie tak wygląda, chcemy tego czy nie. Zazwyczaj tak właśnie wygląda nasze życie – nasze, czyli mam, które próbują być perfekcyjne, ale nie są i popełniają błędy. Warto czasami – dla zdrowia – zobaczyć, że inne mamy też popełniają błędy i właśnie o tym jest ten film, głównie o tym, ale nie tylko. Dodatkowo „The Letdown" jest zabawny, dobrze napisany, świetnie zagrany i ma w sobie taki uroczy, spokojny, angielski klimat. Dla mam koniecznie, ale nie tylko.

Anna Pietras

FOTO: dystrybutor

eprasa.pl 757d041193

Tydzień w naszym obiektywie

Weltyń - dogadali się z Zarządem Dróg Wojewódzkich. Mieszkańcy zadbają o stan nowego ronda. ZDG da materiał na drogę do cmentarza

Mniszki - mieszkańcy narzekają, że firma układająca światłowód nie odtwarza trawnika, który rozkopała

Baniewice - sport to zdrowie. Widok sympatyczny, ale przy złej widoczności może być groźnie

To już przestała być zabawka dla dzieci

Napis na wewnętrznej stronie drzwi jednej z firm przy ul. Targowej potwierdza obecność wielu Ukraińców wśród nas

Przyszła moda na modernizację myjni samochodowych

Przyszli na świat w gryfińskim szpitalu

KRZYŚ ŁAKOMIEC
ur. 07.08.2019 r. o godz. 1.00
waga 3600 g - dł. 58 cm

eprasa.pl 757d041193

Książki są jak okręty myśli żeglujące po oceanach czasu, troskliwie niosące swój drogocenny ładunek z pokolenia w pokolenie.
Francis Bacon

Dzisiaj chciałabym Wam polecić książki, które powstały i zostały zainspirowane serialem, a dokładniej animowaną serią dla dzieci, która powstała w 2008 roku. Wtedy to premierę miała rosyjska bajka „Masza i niedźwiedź". Jego twórcami są: Andriej Dobrunow, Oleg Kuzowkow oraz Dmitrij Lowejka. W rosyjskiej telewizji bajka emitowana jest do dziś. W Polsce o Maszy usłyszeliśmy w 2014 roku. Nazwa serialu nawiązuje do popularnej rosyjskiej bajki ludowej opowiadającej o wspólnym bytowaniu w lesie niesfornej dziewczynki Maszy (zdrobnienie imienia Maria) i niedźwiedzia w jego leśnym domku. Bajka opowiada o małej dziewczynce i zasłużonego cyrkowego niedźwiedzia. Ona ciągle sprawia mu kłopoty, a on mimo wszystko nie może żyć bez tej żywiołowej, małej osóbki. Serial wciąż jest nagrywany a do tej pory ma już 3 sezony.

Masza i niedźwiedź

Serial ujął mnie za serce przede wszystkim bohaterami, którzy są przesympatyczni i nieziemsko zabawni. Ona – czyli mała dziewczynka – przypomina każdego dzieciaka, który rozrabia i za nic sobie ma prośby i groźby dorosłych. Niedźwiedź to z kolei każdy z nas, każdy dorosły, który z jednej strony chce spokoju, a z drugiej strony nie może żyć bez maluszka skaczącego mu pod bokiem i krzyczącego pod uchem. Tak to już w życiu bywa, że kochamy nasze dzieci, ale na co dzień wyprowadzają nas z równowagi i doprowadzają do szału. I jak sobie z tym poradzić? „Masza i niedźwiedź" to bajka i seria książeczek dla dzieci i dla dorosłych. Zabawne, inteligentne historie o małej dziewczynce i jej ogromnym niedźwiedzim opiekunie rozbawią Was do łez, bo są niebanalne, ciekawe, jedyne w swoim rodzaju.

Największym atutem tej niezwykłej i czarującej od pierwszych minut bajki są główni bohaterowie, czyli Masza i Niedźwiedź. Dziewczynka jest krnąbrna, niegrzeczna, ale błyskotliwa i bardzo sprytna, dodatkowo radzi sobie prawie w każdej sytuacji i jest bardzo wysportowana. Masza ma milion pomysłów na minutę, by świetnie się bawić, a przy okazji pakuje się w coraz to nowsze kłopoty. Niedźwiedź z kolei to były cyrkowiec, więc też wysportowany okaz. Opiekuje się dziewczynką i ratuje ją z każdych kłopotów. Kocha herbatę i piłkę nożną. Kiedyś podróżował, teraz mieszka w domku w lesie i prowadzi bardzo spokojne życie na emeryturze, ale do czasu. Gdy poznaje Maszę, jego życie nagle i dość radykalnie się zmienia. Teraz cierpliwie znosi wszystkie jej wybryki, a my razem z nim. Gdzieś nieopodal są też zając, dwa wilki i „pani misowa", w której kocha się Niedźwiedź, poznamy także jeża, wiewiórkę i zwierzęta domowe: świnię, kozę i psa. Czasami Maszę odwiedzają też inni, zagraniczni goście, jak pingwin czy panda.

Wszystko to, co widzimy na ekranie, gdy oglądamy serial, a także to, co czytamy i oglądamy w bajeczkach o Maszy jest pełne wdzięku i kolorów. Dużo się dzieje i nic nie jest tym, czym się wydaje na początku, bo Masza zaskakuje, a i Niedźwiedź robi to nie raz. Serial w żadnym momencie nie wieje nudą, a wręcz przeciwnie – wciąga i bawi, a dla dzieci jest inteligentną rozrywką na najwyższym poziomie. Masza jest mądra, chociaż czasami niezbyt rozsądna, za to niedźwiedź jest rozsądny nad wyrost, ale nie brak mu łezki, którą potrafi uronić nie raz, gdy Masza wyruszy w dalszą podróż. Mnóstwo dobrych, prawdziwych emocji w przyjemnym otoczeniu wiarygodnych bohaterów z krwi i kości. Jeśli macie już puszczać dziecku bajki, to tylko takie jak ta. Polecam Wam jednak książki, które dla mnie zawsze będą zdecydowanie lepszą opcją na rozrywkę dla dzieci. Książeczki „o Maszy" mają w sobie wszystko to, co uraczyło mnie w telewizyjnej bajce.

Powstały spin-offy serialu o „Maszy", czyli „Bajeczki Maszy" (26 odcinków, w których dziewczynka opowiada swojej lalce słynne bajki z różnych regionów świata), „Straszne historie Maszy" (26 odcinków, które mają na celu zastraszenie słuchaczy; połączenie tradycyjnych bajek ze współczesnymi problemami dziecka; łączenie opowieści ludowych i wątków folklorystycznych), „Mistrzostwa Świata w Piłce Nożnej 2018" (miniserial, 5 odcinków o piłce nożnej).

Są bajki i postaci, które pamiętamy nawet wtedy, gdy dzieciństwo jest już dawno za nami. Dla mnie był to na przykład „Wilk i zając", „Smerfy" czy „Muminki". Dla mojej chrześnicy, która teraz chodzi już do podstawówki, częścią dzieciństwa jest właśnie „Masza i Niedźwiedź". To po niej „odziedziczyłam" w sercu bajkę o małej dziewczynce i jej opiekunie z lasu. Dzisiaj mój syn nazywa Niedźwiedzia Panem Brummem, którego zna z innej bajki, o której Wam już pisałam. Kocha Maszę i Niedźwiedzia, ale zdecydowanie bardziej na kartach książek niż na ekranie – co mnie nie ukrywam bardzo cieszy.

„Masza i niedźwiedź" to mądra, wzruszająca i pełna pozytywnych i potrzebnych emocji bajka, która rozwija, bawi i wciąga – dzieci, ale i dorosłych. Każda opowieść ma bardzo dobry scenariusz, który trzyma nas w napięciu i prowadzi w sobie tylko znanym kierunku, co prowadzi do mądrej i czytelnej dla dzieci puenty.

Była sobie raz dziewczynka o imieniu Masza. Przemiła i dobra, a do tego bardzo bystra. Ups! Pomyłka. To dziewczynka z zupełnie innej bajki. Nasza bajka jest taka… Była sobie raz dziewczynka o imieniu Masza. Bardzo ciekawska, trochę niegrzeczna, a czasami kompletnie nieznośna. Z tego powodu ciągle przytrafiały się jej różne przygody. Niektóre z nich były całkiem zabawne. […]

Mama, która czyta, bo kocha

***"Masza i niedźwiedź. Pierwsze spotkanie"**
Tłumaczenie: Zbigniew Dmitroca
Autorzy oryginalnej historii: Andriej Dobrunow, Oleg Kuzowkow oraz Dmitrij Lowejka
Wydawnictwo: Egmont Polska

foto: pixabay.com.pl

eprasa.pl 757d041193

Aktualne Rozkłady Jazdy

GRYFINO „CENTRUM" linie nr 1, 1A, 1B, 2A w kierunku SZCZECIN

Kursuje w dni robocze

SZCZECIN Radziszewo Szczecińska (U1) 00:40 dm

SZCZECIN ZDROJE Radziszewo Szczecińska (U1) 21:53 S

SZCZECIN przez Gryfino, ul. Krasińskiego, Radziszewo Szczecińska (U1A) 04:38 D, 05:08 D, 05:43 D, 06:23 d, 06:48 AC, 07:18 D, 07:48 d, 08:18 D, 09:03 D, 09:43 AC, 10:43 d, 11:28 AC, 12:13 D, 12:43 D, 13:18 AC, 13:53 D, 14:28 d, 14:53 D, 15:23 D, 15:53 d, 16:33 D, 16:58 AC, 17:43 D, 18:13 D, 18:43 D, 19:23 D, 20:28 d, 22:23 dm, 23:13 D

SZCZECIN przez Szczecin ul. Cukrowa, Uniwer., Szczecin Pl. Kościuszki (U1B) 07:10 SV, 08:55 SV

GRYFINO Krasińskiego (U2) 07:06 S, 00:26 dm

Kursuje w soboty, niedziele i święta

SZCZECIN Radziszewo Szczecińska (U1) 00:40 emx, 22:40 Cm

SZCZECIN Gryfino ul. Krasińskiego, Radziszewo, Szczecińska (U1A) 04:38 E, 05:18 C, 06:23 d, 06:48 AC, 07:48 d, 08:43 C, 09:43 AC, 10:43 d, 11:28 AC, 12:23 Cd, 13:18 AC, 14:28 d, 15:08 C, 15:53 d, 16:58 AC, 17:48 Cd, 18:48 Cd, 19:43 C, 20:28 d, 21:28 d, 22:23 dm

GRYFINO Krasińskiego (U2) 05:21 +d, 00:26 dm

GRYFINO "CENTRUM" linie nr 1, 1A, 1B, 2 w kierunku DOLNA ODRA

Kursuje w dni robocze

DOLNA ODRA (U1) 05:39 D, (U1A) 05:15 D, 06:15 AC, 06:40 D, 07:13 d, 07:43 D, 08:33 D, 09:13 AC, 10:13 d, 11:03 AC, 11:43 D, 12:13 D, 12:48 AC, 13:23 D, 13:53 D, 14:23 D, 15:08 D, 15:38 D, 16:03 D, 16:53 D, 17:23 AC, 17:53 D, 18:23 d, 19:03 AC, 20:08, 21:33 d, 22:43 E, 23:25 dm

GRYFINO ul. Łużycka HL (U1A) 01:40 E, 16:28 D, 21:00 D, (U1B) 21:11 SV

DOLNA ODRA (U2) 00:35 dm

Kursuje w soboty

DOLNA ODRA (U1A) 05:15 E, 05:35 6d, 06:15 AC, 07:13 d, 08:13 C, 09:13 AC, 10:13 d, 11:03 AC, 11:53 Cd, 12:48 AC, 13:33 Cd, 14:38 C, 15:23 C, 16:28 Cd, 17:23 AC, 18:23 d, 19:03 AC, 20:08, 21:00 Cd, 21:33 d, 22:43 E, 23:25 dm

GRYFINO Łużycka HL (U1A) 01:40 E, 14:13 Cd

DOLNA ODRA (U2) 00:35 dm

Kursuje w niedziele i święta

DOLNA ODRA (U1A) 06:15 AC, 07:13 d, 08:13 C, 09:13 AC, 10:13 d, 11:03 AC, 11:53 Cd, 12:48 AC, 13:33 Cd, 14:38 C, 15:23 C, 16:28 Cd, 17:23 AC, 18:23 d, 19:03 AC, 20:08, 21:00 Cd, 21:33 d, 23:25 dm

GRYFINO Łużycka HL (U1A) 14:13 Cd

DOLNA ODRA (U2) 00:35 dm, 05:30 +d

SZCZECIN DWORZEC AUTOBUSOWY linie 1, 1A, 1B kierunek Gryfino, Dolna Odra

Kursuje w dni robocze

DOLNA ODRA (U1) Radziszewo, Gryfino pl. Barnima 05:00 D

GRYFINO CHROBREGO (U1) 00:00 emx

DOLNA ODRA Radziszewo, Krasińskiego, pl. Barnima (U1A) 04:30 D, 05:30 D, 05:55 D, 06:20 d, 06:50 D, 07:40 D, 08:20 AC, 09:20 d, 10:10 AC, 10:50 D, 11:20 D, 11:55 AC, 12:30 D, 13:00 D, 13:30 D, 14:15 D, 14:45 D, 15:10 D, 16:00 D, 16:30 AC, 17:00 D, 17:30 d, 18:10 AC, 19:15 d, 20:40 d, 21:50 E. 22:40 dm

GRYFINO ŁUŻYCKA HL Radziszewo, Krasińskiego, pl. Barnima (U1A) 00:55 E, 5:35 D, 20:15 D

GRYFINO ŁUŻYCKA HL pl. Kościuszki, uniwer., pl. Barnima (U1B) 15:45 SV, 20:25 SV

Kursuje w soboty

GRYFINO CHROBREGO Radziszewo, pl. Barnima (U1) 00:00 em

DOLNA ODRA Radziszewo, Krasińskiego, pl. Barnima (U1A) 04:30 E, 04:50 E, 05:30 AC, 06:20 d, 07:20 C, 08:20 AC, 09:20 d, 10:10 AC, 11:00 Cd, 11:55 AC, 12:40 Cd, 13:45 C, 14:30 C, 15:35 Cd, 16:30 AC, 17:30 d, 18:10 AC, 19:15, 20:15 Cd, 20:40 d, 21:50 E, 22:40 dm

GRYFINO ŁUŻYCKA HL Radziszewo, Krasińskiego, pl. Barnima (U1A) 00:55 E, 13:20 Cd

Kursuje w niedziele i święta

GRYFINO Chrobrego (U1) 00:00 dm, 21:50 +m

DOLNA ODRA (U1A) 05:30 AC, 06:20 d, 07:20 C, 08:20d, 10:10 AC, 11:00 Cd, 11:55 AC, 12:40 Cd, 13:45 C, 14:30 c, 15:35 Cd, 16:30 AC, 17:30 d, 18:10 AC, 19:15, 20:15 Cd, 20:40 d, 22:40 dm

GRYFINO Łużycka HL (U1A) 13:20 Cd

x - nie kursuje z niedzieli na poniedziałek
A - kursuje od poniedziałku do piątku
C - kursuje w soboty, niedziele i święta
D - kursuje od poniedziałku do piątku oprócz świąt
d - nie kursuje w dniu 1.I, w pierwszy i drugi dzień świąt Wielkanocnych oraz w dniach 25 i 26 XII
dm - nie kursuje 24-26.12, 31.12, 01.01, w Wielką Sobotę i dwa dni świąt Wielkanocnych
e - nie kursuje w okresie ferii letnich
m - nie kursuje w dniach 24 i 31 XII
S - kursuje w dni nauki szkolnej
V - kurs przyśpieszony

Gryfiński Informator Lokalny

Ważne telefony i adresy

URZĘDY

Urząd Miasta i Gminy Gryfino
ul. 1 Maja 16, tel. 91 416 20 11 centrala
Ośrodek Pomocy Społecznej
ul. Łużycka 12, tel. 91 416 25 27, tel. 91 4162508
Przedsiębiorstwo Usług Komunalnych
ul. Szczecińska 5, tel. 91 416 30 51
Prokuratura Rejonowa
ul. Grunwaldzka 2, tel. 91 416 8030
Sąd Rejonowy
ul. Grunwaldzka 2, tel. 91 42 00 301
Starostwo Powiatowe
ul. Sprzymierzonych 4, tel. 91 415 31 82
ul. 11 Listopada, tel. 91 404 5000
Powiatowe Centrum Pomocy Rodzinie
Łużycka 91, tel. 91 416 20 13 / 91 404 5504
Powiatowy Rzecznik Konsumentów
ul. Sprzymierzonych 9, tel. 91 404 50 00
Powiatowy Urząd Pracy
ul. Łużycka 55, tel. 91 416 45 15
Urząd Skarbowy
ul. Szczecińska 24, tel. 91 416 41 30
Sanepid – ul. Flisacza 6, tel. 91 416 23 43
Inspektor sanitarny tel. 694 - 493 - 763
Regionalna Dyrekcja Ochrony Środowiska, Wydz. Terenowy w Gryfinie. Budynek przejścia granicznego Gryfino-Mescherin, tel. 91 415 0139
Oddziały Poczty Polskiej
ul. Sprzymierzonych 2, tel. 91 416 24 01
ul. Łużycka 125 /2U, tel. 91 416 91 39
ul. 11 Listopada 8, tel. 91 416 24 45 , 91 416 28 22
Zakład Ubezpieczeń Społecznych
ul. Łużycka 3, COT (22) 560-16-00
Biuro Cmentarza Komunalnego
ul. Pomorska, tel. 91 416 30 47
Gryfińskie Towarzystwo Budownictwa Społecznego
ul. Grunwaldzka 1, tel. 91 416 27 28
Spółdzielnia Mieszkaniowa Regalica
ul. Piastów 9B, tel. 91 416 37 13
Spółdzielnia Mieszkaniowa Dolna Odra
ul. Krasińskiego 88A, tel. 91 404 51 36
Spółdzielnia Mieszkaniowa Taras-Północ
ul. Sienkiewicza 6B/1, tel. 91 416 45 70
Punkt Pośrednictwa Pracy OHP
Cech Rzemiosł Różnych tel. 91 416-25-17 w.20

SŁUŻBY RATUNKOWE

Europejski Numer Alarmowy 112
Pogotowie – 999
Policja – 997
Straż Pożarna – 998
Straż miejska – 91 416 8160
Pogotowie Energetyczne – 991
Pogotowie Gazowe – 992
Pogotowie Ciepłownicze – 993
Pogotowie wodno-kanalizacyjne – 994
Straż Miejska – 986
Pomoc Drogowa, auto-holowanie
ul. Reymonta 44 - tel. 91 404 53 76
ul. Pomorska 58, tel. 91 415 13 72, 601 75 47 6

SŁUŻBA ZDROWIA

Szpital Powiatowy ul. Parkowa 5, tel. 91 416 21 09
Przychodnie
Intermed – ul. Niepodległości 28, tel. 91 416 20 41
Megamed – ul. Targowa 16, tel. 91 414 10 21
Vita-Med – ul. 9 Maja 8, tel. 91 416 25 44
NZOZ „Chrobry" - ul. Chrobrego 52, tel. 91 40 45 888
Pediatryczno-Internistyczny NZOZ s. c., ul. Parkowa 7, tel. 91 416 26 87

Apteki
Apteka ul. 11 Listopada 66-68, tel. 91 415 00 75
Apteka Cefarm, ul. Grunwaldzka 6, tel. 91 416 25 05
Apteka „Mediq", ul. B. Chrobrego 30-38, tel. 91 829 85 77
Apteka Mandragora, ul. Krasińskiego 89, tel. 91 415 21 44
Apteka Vademecum, ul. 1 Maja 15h, tel. 91 416-40-84
Apteka Verbascum, ul. 11 Listopada 16c, tel. 91 416-42-62
Apteka w przychodni Intermed, ul. Niepodległości 28, tel. 91 416 10 53
Apteka w Galerii, ul. Flisacza 63, tel. 91 416 30 33
Apteka ul. Łużycka 3F, tel. 91 416 10 90
Apteka Muszkieter, ul. 9 Maja 14, tel. 91 414 60 09
Apteka Gryfińska, ul. Piastów 8, tel. 91 418 23 03
Apteka Dr. Max, ul. B. Chrobrego 30, tel. 91 829 85 77

WETERYNARIA

Inspekcja Weterynaryjna
ul. Armii Krajowej 78, tel. 91 416 22 74, fax 91 416 24 92
Gabinet Weterynaryjny Usługi Lekarsko-Weterynaryjne s.c. Jarosławski@Pazik
ul. 9 Maja 19 tel. 91 415 03 40
Przychodnia dla Zwierząt
Specjalistyczne Usługi Sanitarno-Weterynaryjne,
ul. Łużycka 3, tel. 91 416 25 43
Gabinet weterynaryjny Cztery Łapy,
ul. Krasińskiego 85F, tel. 607 66 44 30

OŚWIATA

Przedszkola
Przedszkole nr 1 im. Krasnala Hałabały
ul. Wojska Polskiego 11, tel. 91 333 27 20
Przedszkole nr 2 im. Misia Uszatka
ul. Krzywoustego 5, tel. 91 416 29 25
Przedszkole nr 3 im. Kubusia Puchatka
ul. Krasińskiego 29, tel. 91 416 22 38
Przedszkole nr 4 im. Pszczółki Mai
ul. Kościuszki 17, tel. 91 416 29 64
Przedszkole nr 5 im. Calineczki
ul. Żeromskiego 12, tel. 91 416-33-75
Szkoły podstawowe
SP nr 1 - ul. Łużycka 22, tel. 91 416 25 21
SP nr 2 - ul. 9 Maja 4, tel. 91 416 26 20
SP nr 3 – ul. Iwaszkiewicza 70, tel. 91 4151025
Szkoły średnie
Zespół Szkół Ogólnokształcących
ul. Niepodległości 16, tel. 91 416-20-65
Zespół Szkół Ponadgimnazjalnych Nr 2
ul. Łużycka 91, tel. 91 416-25-03
Zespół Szkół Specjalnych - ul. Łużycka 82,
tel. 91 416-22-16
Zespół Szkół w Gryfinie - ul. Iwaszkiewicza 70,
tel. 91 416-47-11

KULTURA

Gryfiński Dom Kultury, ul. Szczecińska 17,
tel. 91 416-25-20, fax. 91 415-02-88
Kino Gryf, ul. Szczecińska 17, tel. 91 416-24-47
„Pałacyk Pod Lwami" - ul. Bol. Chrobrego 48,
tel. 91-416-29-50
Centrum Informacji Turystycznej - ul. Nadodrzańska 1,
tel. 91-852-31-83
Biblioteka Publiczna - Filia Naukowa
ul. Niepodległości 20, tel. 91 416-27-88
Biblioteka Publiczna w Gryfinie,
ul. Kościelna 24, tel. fax. 91 416-26-39, 91 416 23 73
Biblioteka Publiczna. Filia „Górny Taras",
ul. Krasińskiego 87a, 74-100 Gryfino, tel. 91 416-39-61

eprasa.pl 757d041193

KRZYŻÓWKA

CZWARTA STRONA

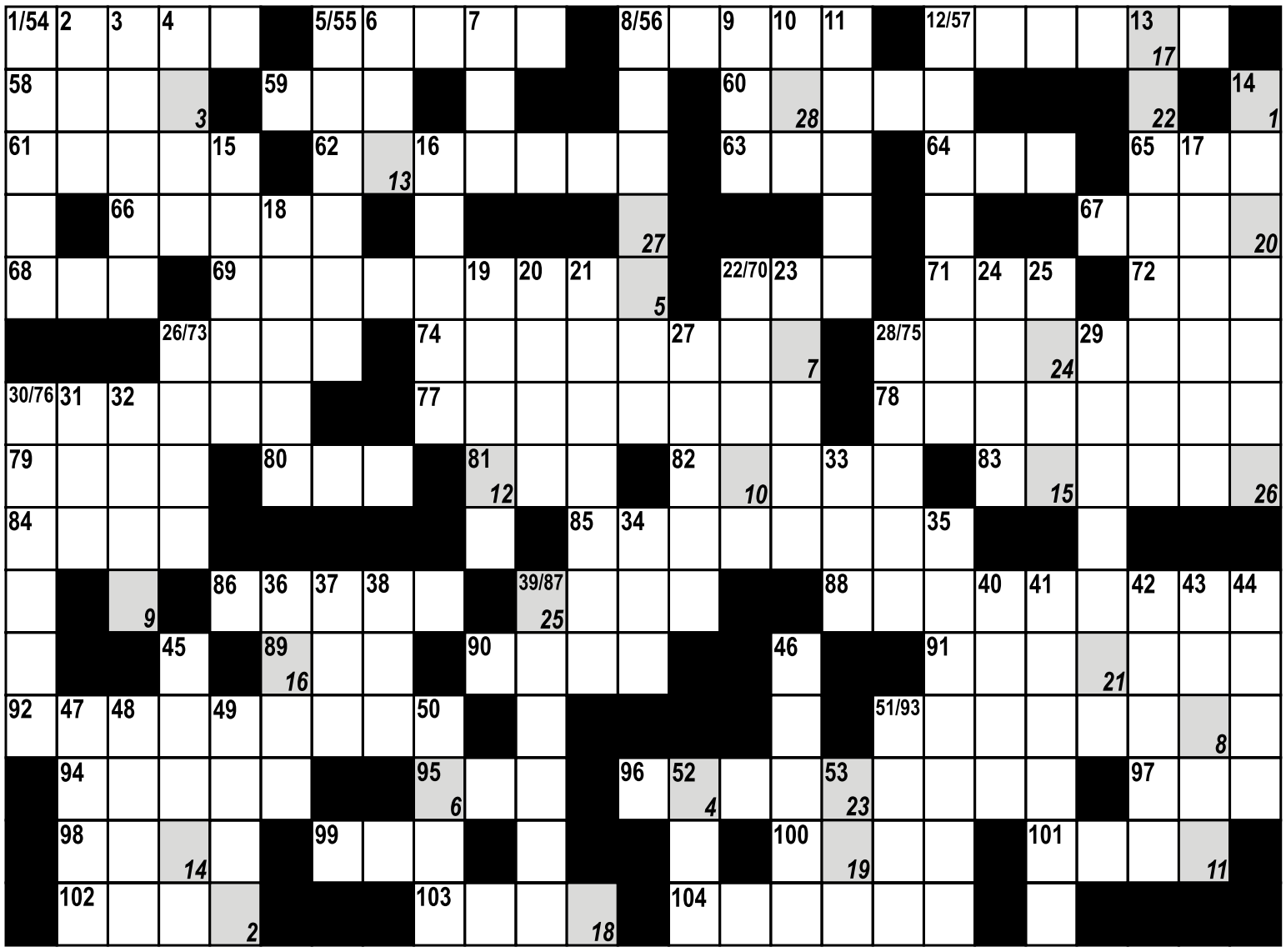

1	2	3	4	5	6	7	8	9	10	11	12	13	14	15	16	17	18	19	20	21	22	23	24	25	26	27	28

PIONOWO:
1. korsarz, pirat;
2. „tak" naszych południowych braci;
3. prawdziwa krytyki się nie boi;
4. typ zamka;
5. główny zapaśnik w korridzie;
6. szwedzka rzeka;
7. japoński wachlarz;
8. główna rzeka Birmy;
9. wiatr nad jez. Garda (Włochy);
10. jezioro w Turcji;
11. markiz z komedii Moliera „Mizantrop";
12. życzina;
13. stolica Indonezji;
14. lampart;
15. mieszkaniec Syberii;
16. rajd na tyły wroga;
17. pistolet maszynowy;
18. namiot ze skór jelenich;
19. władca dżinnów;
20. ... Paul Belmondo;
21. hamowany tamponem;
22. utwór sceniczny;
23. budowniczy labiryntu;
24. Paul, piosenkarz;
25. kilka kompanii;
26. miasto włoskie;
27. imię Młynarskiej;
28. piwnica statku;
29. trzęsienie, dygotanie;
30. troszczenie się;
31. jednostka pracy;
32. angielska waluta;
33. dopływ Rodanu;
34. tłuszcz;
35. utopia;
36. lina holownicza;
37. najwyższy szczyt Krety;
38. słynny z prawości król Eginy;
39. kozia nie do golenia;
40. sucha dolina pustynna;
41. miejsce pracy farmaceuty;
42. gorąca cząstka;
43. element genu złożonego;
44. dzielnica Londynu;
45. jednostka masy w Anglii;
46. materiał na rajstopy;
47. łgarstwo dawniej;
48. tam członkowie karawany uzupełniają zapasy wody;
49. ptak z rodziny kaczkowatych;
50. roślina do majenia; tatarak;
51. angielski grosz;
52. narzędzie do młócki;
53. laureat konkursu im. Fr. Chopina.

POZIOMO:
54. rządzić się będzie w urzędzie;
55. guz;
56. małe miasto w płd. części dawnego woj. zielonogórskiego;
57. państwo w Środkowej Afryce, ze stolicą w Kigali;
58. Romantowska;
59. okręg w starożytnym Egipcie;
60. odtwórczyni roli Marusi;
61. ang. miasto nad Kanałem La Manche;
62. przeszukiwanie mieszkania;
63. miasto w Iraku;
64. angielskie konfitury;
65. japońska kobieta nurek;
66. mleczarz z musicalu;
67. grupa ludów afrykańskich;
68. ojczyzna Mandeli;
69. np. Polka;
70. środek owadobójczy;
71. daw. niewolnik;
72. piłka poza boiskiem;
73. pudełko u pasa Japończyka;
74. miasto w Wielkiej Brytanii;
75. schowanie pod ubraniem;
76. wada, usterka;
77. ptak z rodziny bocianowatych (Ameryka, Afryka);
78. okręt do ochrony konwojów;
79. toczydło, osełka;
80. część spektaklu teatralnego;
81. matka Learcha;
82. stolica Jordanii;
83. dopływ Jeniseju;
84. indyjski bóg ognia;
85. totalitarny system organizacji państwa;
86. sposób robienia na drutach;
87. miasto w Zairze, port nad rzeką Kongo;
88. postrzeleniec;
89. nad kolanami;
90. jedzie na sygnale;
91. notatki;
92. dyscyplina ekonomii;
93. domyślna treść utworu;
94. mielizna na rzece;
95. w zębie żmii;
96. okazanie szacunku;
97. Rob ... szkocki Janosik;
98. porwał hajduczka;
99. Edgar Allan ...;
100. „... - Xerox";
101. związek rodowy w Szkocji;
102. krater wypełniony wodą;
103. Patrick, amer. lekkoatleta, mistrz olimp. w rzucie młotem (1920);
104. potrafi szlochać z byle powodu.

PODPOWIEDŹ: AKAST, DLAWIGAD, ERG, POOLE, ROY, TORERO

KUPON

Imię i nazwisko ..... tel. .....

ROZWIĄZANIE .....

Kupon wraz z rozwiązaniem należy dostarczyć do redakcji. Spośród nadesłanych kuponów zostanie wylosowana nagroda książka ufundowana przez Wydawnictwo

Magdalena Trubowicz
PRZYJACIELE.
NA DOBRE I NA ZŁE

Jedna kamienica, dwa mieszkania, sześcioro przyjaciół – niech nie zmyli Was ten scenariusz, takiej książki jeszcze nie było! Kłócimy się, wyzłośliwiamy, ale przede wszystkim rozmawiamy.

Spędzamy ze sobą mnóstwo czasu. Szukamy swoich drugich połówek i pomagamy w tych poszukiwaniach innym. Jesteśmy przyjaciółmi. Wiemy, że możemy na siebie liczyć, jesteśmy dla siebie wsparciem i będziemy ze sobą zawsze – na dobre i na złe.

Bo przecież najlepszych przyjaciół poznaje się w kamienicy! Przezabawna seria o grupie przyjaciół, których połączył wspólny adres i to samo poczucie humoru.

Poznajcie Cypiska, Alicję, Krzyśka, Igę, Karolinę i Karola i dajcie się zaskoczyć – to historia inna niż wszystkie!

eprasa.pl 757d041193

Praca na wakacje!

Zacznij pracę jako Opiekun Osób Starszych w Niemczech

i zyskaj bonus do 250 EURO!

Oferujemy kontrakty z podstawową znajomością języka i kursy niemieckiego od podstaw.

PROMEDICA24

Zadzwoń i umów się na spotkanie
tel. 517 176 102

Sprzedam Mercedes 250D

rok prod. 1996. Cena 3000 zł.
Sprawny technicznie.
Tel. 607 360 096, 601 589 760

Upadłość konsumencka

Masz długi, których nie możesz spłacić, nie prowadzisz działalności, nie masz majątku.
Pomogę zgłosić upadłość.
Konsultacje darmowe
Tel. 669 681 080,
www.szczecin-syndyk.pl
restrukturyzacjakonsumenta@gmail.com

PLAŻA BINOWO, POLE BIWAKOWE - *zaprasza*

Możliwość postawienia przyczepy kempingowej, rozbicia namiotu.
Miejsce na ognisko, grilla.
Darek tel. 783 162 443

GLAZURA TERAKOTA

TANIO, ŁADNIE
TEL. 601 761 536

OhBabySklep.pl

Sklep z dziecięcymi marzeniami

SPRZEDAM

UŻYWANE MEBLE BIUROWE W KOLORZE CZARNYM (biurka, szafy, szafki, regały, kontenerki biurkowe)
Tel. 91 404 50 31

Agro-BusinessTrade SP. Z O.O.

ZATRUDNI

Specjalista ds. logistyki / Spedytor / Logistyk

Opis stanowiska :
Osoba zatrudniona na tym stanowisku będzie odpowiedzialna za kompleksową organizację pracy taboru transportowego.
Zakres obowiązków :
- planowanie i organizowanie transportu oraz prowadzenie związanej z nim dokumentacji
- monitoring i nadzór nad realizowanymi zleceniami
- rozwój bazy klientów i przewoźników

Oczekiwania :
- wykształcenie kierunkowe, preferowane wyższe (atutem będzie wykształcenie związane z transportem, logistyką etc.),
- doświadczenie w transporcie krajowym i/lub międzynarodowym,
- znajomość języka niemieckiego umożliwiająca swobodną komunikację, będzie dodatkowym atutem,
- komunikatywność i zdolności interpersonalne,
- odporność na stres, odpowiedzialność za powierzone i wykonywane zadania,
- bardzo dobra znajomość pakietu MS Office (szczególnie Excel),
- Prawo jazdy kat. B.

Oferujemy :
- pracę w stabilnej i dynamicznie rozwijającej się firmie,
- atrakcyjne wynagrodzenie,

Rodzaj pracy: Pełny etat

TELEFON: +48 603 129 069 • +48 785 900 833
Jedności Narodowej 23A • 72-130 Maszewo
e-mai : biuro@agro-business.pl

BURMISTRZ MIASTA I GMINY GRYFINO informuje, że na tablicy ogłoszeń w Urzędzie Miasta i Gminy w Gryfinie oraz na stronie internetowej Biuletynu Informacji Publicznej (www.bip.gryfino.pl) podano do publicznej wiadomości na okres 21 dni, **wykaz Nr 32/2019 obejmujący nieruchomości gruntowe i lokalowe stanowiące własność Gminy Gryfino, przeznaczone do najmu lub użyczenia, na czas oznaczony i nieoznaczony.** Szczegółowych informacji na temat nieruchomości objętej wykazem udziela się w Wydziale Działalności Gospodarczej, Rolnictwa i Gospodarki Nieruchomościami, znajdującym się w budynku Banku Pekao S.A, przy ul. Parkowej 3 w Gryfinie (Ii piętro, pokój nr 204) lub telefonicznie pod numerem 91 416 20 11 wew. 414.

USŁUGI REMONTOWO-BUDOWLANE

wykończenia wnętrz, szpachlowanie, malowanie, ścianki działowe z płyty GK, sufity podwieszane, terakota, ceramika oraz panele podłogowe
576 314 405

Burmistrz Miasta i Gminy Gryfino informuje,

że na tablicy ogłoszeń Urzędu Miasta i Gminy w Gryfinie oraz na stronie internetowej Biuletynu Informacji Publicznej (www.bip.gryfino.pl), podano do publicznej wiadomości na okres 21 dni, **dwa wykazy z dnia 7.08.2019 r. obejmujące nieruchomości lokalowe mieszkalne, położone w Gryfinie, przeznaczone do sprzedaży w drodze bezprzetargowej na rzecz obecnych najemców, w tym: wykaz nr 30/2019 dotyczący sprzedaży lokalu przy ul. Bolesława Chrobrego 8/2 oraz wykaz nr 31/2019 dotyczący sprzedaży lokalu przy ul. Mieszka I 21/3.**

Szczegółowych informacji na ww. temat udziela Wydział Działalności Gospodarczej, Rolnictwa i Gospodarki Nieruchomościami UMiG w Gryfinie ul. Parkowa 3, pok. 203, II piętro (budynek Banku Pekao S.A.), tel. 91 416 20 11 wew. 403.

Zatrudnię kierowców C+E

systemy pracy: 3x1, 2x1 oraz system weekendowy (wyjazd ze Szczecina do Niemiec)
Tel. 609 493 989

SPRZEDAM

lokal gastronomiczny z domem mieszkalnym
w centrum Maszewa
Tel. 603 530 278

Burmistrz Miasta i Gminy Gryfino informuje

że na tablicy ogłoszeń Urzędu Miasta i Gminy w Gryfinie oraz na stronie internetowej Biuletynu Informacji Publicznej (www.bip.gryfino.pl), podano do publicznej wiadomości na okres 21 dni, **wykaz nr 33/2019, obejmujący nieruchomość gruntową oznaczoną numerem działki 261/14, położoną w obrębie ewidencyjnym Żórawie, stanowiącą własność Gminy Gryfino, przeznaczoną do sprzedaży w drodze bezprzetargowej na poprawienie warunków zagospodarowania nieruchomości przyległej.**

Szczegółowych informacji na temat nieruchomości objętej wykazem udziela się w Wydziale Działalności Gospodarczej, Rolnictwa i Gospodarki Nieruchomościami znajdującym się w budynku Banku Pekao S.A., przy ul. Parkowej nr 3 w Gryfinie (II piętro, pokój nr 203) lub telefonicznie pod numerem 91 416 20 11 wew. 413.

Agro-BusinessTrade SP. Z O.O.

POSZUKUJE KIEROWCÓW KAT. C+E

WYMAGANIA:
- aktualne prawo jazdy kategorii C+E
- świadectwo kwalifikacji zawodowej
- aktualne orzeczenie psychologiczne
- cyfrowa karty kierowcy

OFERUJEMY:
- atrakcyjne wynagrodzenie wypłacane w terminie
- nowoczesne auta marki DAF, MERCEDES, MAN.
- praca w systemie tygodniowym
- ubezpieczenie grupowe

TELEFON: +48 603 129 069 • +48 785 900 833
Jedności Narodowej 23A • 72-130 Maszewo
e-mai : biuro@agro-business.pl

SKUP AUT

całe i uszkodzone, każda marka i model, osobowe i ciężarowe.
Najlepsze ceny
TEL. 792 419 148

AUTO-SKUP

całe i uszkodzone, każda marka i model, osobowe i ciężarowe. Najlepsze ceny
Tel. 605 955 850

KUPIĘ KAŻDE AUTO za gotówkę

665 708 544

Spółdzielnia Mieszkaniowa "Regalica"

poszukuje gospodarzy domów

do sprzątania budynków mieszkalnych wraz z terenami przyległymi w zasobach Spółdzielni

- wymagana działalność gospodarcza.

Szczegółowe informacje w biurze Spółdzielni ul. Piastów 9b pokój nr 6.

eprasa.pl 757d041193

OGŁOSZENIE WYRÓŻNIONE | 5 ZŁ

OGŁOSZENIA DROBNE

91 40 45 014 kontakt.7dnigryfina@gmail.com 91 40 41 014

MIESZKANIA - WYNAJEM

- Wynajmę pokój jednoosobowy w domu jednorodzinnym . Gryfino. Tel . 501 288 999
- Posiadam do wynajęcia umeblowany pokój w centrum Gryfina dla jednej osoby, preferowane kobiety. Tel. 791 169 125
- Pokój do wynajęcia od lipca. Preferowane osoby uczące się, osoby starsze. Kontakt w godz. 12-18. Tel. 91 823 62 55; 514 789 874
- Wynajmę mieszkanie 2 pokojowe – kuchnia, łazienka, przedpokój, w Żabnicy. Tel. 501 77 82 39
- Posiadam do wynajęcia kawalerkę w Centrum Gryfina. 800 zł + czynsz, media, kaucja. Tel. 514 789 795
- Wynajmę mieszkanie - 2 pokoje, nieumeblowane. Górny Taras. Wynajem okazjonalny. Tel. 601 99 77 85
- Posiadam do wynajęcia od zaraz mieszkanie w Gryfinie. Tel. 518 737 143
- Posiadam do wynajęcia pokój 1 osobowy z prywatą łazienką 700,00 za miesiąc od 15.04. Posiadam do wynajęcia pokój 3 osobowy od.11.04. CZEPINO UL. GRYFIŃSKA 52. Tel.607 215 935
- Posiadam pokój do wynajęcia na os. Południe. Tel. 693 929 315
- Do wynajęcia pokój jednoosobowy w Gryfinie. Tel. 881 772 488
- Wynajmę pokój Pani. Tel. 512 622 407
- Posiadam do wynajęcia pokój dwuosobowy i trzyosobowy w Gryfinie. Tel. 790 453 674
- Posiadam do wynajęcia umeblowane mieszkanie typu kawalerka na Górnym tarasie. Tel. 693 99 17 14
- Wynajmę mieszkanie 2 pokojowe na os. Południe o pow. 54 m2 III piętro. Cena 1200 + gaz i prąd, kaucja zwrotna. Tel. 570 190 050
- Posiadam do wynajęcia pokój jednoosobowy (umeblowany). Tel. 731 490 270
- Wynajmę pokój w zamian za opiekę + palenie w centralnym + opłaty do uzgodnienia. Gryfino ul. Reymonta 5. Tel. 91 416 49 37
- Wynajmę mieszkanie 2-pokojowe o pow. 54 m2 na os. Południe w Gryfinie, III piętro, 1400zł+media, kaucja zwrotna. Tel. 570 190 050
- Posiadam do wynajęcia pokój dla mężczyzny na os. Południe. Tel. 518 737 143
- Posiadam do wynajęcia kawalerkę na Górnym Tarasie. Tel. 723 132 553
- Posiadam do wynajęcia mieszkanie 2 pokojowe w Gryfinie. 800 zł+czynsz+media+zwrotna kaucja. Tel. 511 304 517
- Posiadam do wynajęcia mieszkanie 2 pokojowe w centrum Gryfina. Tel. 518 066 251
- Wynajmę mieszkanie 3 pokojowe, jadalnia, kuchnia, łazienka, duże podwórko, ogrzewanie centralne trzeba samemu opalać. Daleszewo ul. Gryfińska 38. Tel. 664 160 810
- Wynajmę pokój na domkach, z dostępem do kuchni itd. mediów. Tel. 91 415 22 22
- Posiadam do wynajęcia mieszkanie 2-pokojowe, o pow. 40 m2, w Babinku, piwnica, chlewik, podwórko. Tel. 602 839 600
- Posiadam do wynajęcia umeblowany pokój w Gryfinie. Tel. 885 831 732
- Posiadam do wynajęcia 2 pokojowe mieszkanie o pow. 38 m2, centrum Gryfina, II piętro. Tel. 514 527 877
- Posiadam do wynajęcia kawalerkę o pow. 36m2, Stare Miasto. Tel. 791 546 826

LOKALE - WYNAJEM

- **Posiadam do wynajęcia lokal użytkowy o pow. 52 m2 na ul. Energetyków 14L przy nabrzeżu. Tel. 535 222 237**
- Posiadam do wynajęcia w Gryfinie przy ul. Czechosłowackiej pomieszczenie z przeznaczeniem na warsztat lub magazyn. Tel. 600 662 053
- Posiadam do wynajęcia lokal w Centrum Gryfina o pow. 35 m2, na działalność gospodarczą. Tel. 509 797 167
- Posiadam do wynajęcia budynki gospodarcze pod działalność. Tel. 785 537 131
- Posiadam do wynajęcia lokal o pow. 30 m2 w centrum (kamienica). Tel. 517 812 133
- Posiadam do wynajęcia halę pod małą działalność lub magazyn, pow. 70 m2, wszystkie media, monitoring, ogrodzony teren. Gryfino ul. Czechosłowacka 2. Cena 500 zł. Tel. 600 662 053

MIESZKANIA - POSZUKUJĘ

- **Szukam mieszkania 2 pokojowego na Górnym Tarasie. Tel. 663 152 380**
- Szukam mieszkania 3 pokojowego w Gryfinie na Górnym tarasie. Tel. 510 140 942
- Szukam mieszkania 2 pokojowego, ok. 49 m2, z dużym balkonem, na parterze ew. I piętro, Górny taras. Tel. 691 541 799
- Samotna matka z córką poszukuje niedrogiej kawalerki do wynajęcia w centrum Gryfina. Tel. 571 381 666
- Szukam do wynajęcia pokoju za opiekę lub pomoc, ew. niewielką odpłatność, może być na działkach. Tel. 693 102 198

MIESZKANIA – ZAMIANA

- Luksusową kawalerkę 38 m2 w Mieszkowicach (nowy budynek, usługi medyczne - w tym rehabilitacja i pogotowie) - zamienię na większe. Tel. 601 707 573
- Zamienię mieszkanie własnościowe na takie w zasobach spółdzielni Regalica. 2 pokojowe, 42 m2, na III piętrze z balkonem na podobne - na parterze lub I piętrze. Możliwa dopłata. Tel. 698 644 662
- Zamienię mieszkanie 64 m2, IV p., GT, 2 pokoje, kuchnia połączona z jadalnią, możliwość zrobienia 3 pokoju na mieszkanie 2 pokojowe, GT, 42-50 m2, do III p. Tel. 691 688 605

MIESZKANIA – SPRZEDAŻ

- *Sprzedam budynek mieszkalny wolnostojący 25 ar, Żabowo. Tel. 695 359 355*
- *Sprzedam mieszkanie własnościowe, 3 pokojowe o pow. 63 m2. Tel. 511 317 230*
- Sprzedam partycypację kawalerka 33 m2, ul. Mazowiecka. Tel. 663 44 23 13
- Sprzedam domki holenderskie. Tel. 0048 604 302 001
- Sprzedam mieszkanie 2 pokojowe na parterze o pow. 57,3 m2, umeblowane, kuchnia w zabudowie, gotowe do zamieszkania, bezczynszowe, w miejscowości Baniewice. Do mieszkania przynależna jest piwnica 15 m2 oraz garaż. Tel. 784 539 407, 602 507 039
- Sprzedam dom dwurodzinny w Pniewie. Tel. 519 323 107
- Sprzedam dom w Chwarstnicy z 2004 roku wraz z zabudowaniami. Tel. 784 539 407, 604 52 23 24
- Sprzedam dom z budynkiem gospodarczym na ul. Reymonta 14 lub zamienię na 2 mieszkania M3 w Gryfinie. Tel. 91 415 22 22 lub 781 415 222
- Sprzedam dom wolnostojący w Widuchowej. Tel. 513 814 085
- Sprzedam pół domu lub wynajmę. Cena do uzgodnienia. Tel. 697 631 896
- Sprzedam pół domu (do remontu, ale można mieszkać) o pow. ok. 100 m2, 4 pokoje, kuchnia, łazienka, 2 piwnice i poddasze oraz zabudowania gospodarcze na działce o pow. 3650 m2 w Wierzchlasie. Tel. 664 094 054
- Sprzedam kawalerkę 23 m2, II piętro, balkon, w centrum Gryfina. www.sprzedajemy.pl wpisać: kawalerka w Gryfinie. Tel. 504 700 455
- Sprzedam/wynajmę 2 pokojowe mieszkanie w Lubanowie, 42m2 (2 piwnice, pomieszczenie gospodarcze, działka). Cena 79 tys. zł. Tel. 601 457 606
- Sprzedam w Widuchowej dom wolnostojący z wyposażeniem, zadbany, z ciekawą architekturą, przy spokojnej uliczce, do zamieszkania od zaraz. Tel. 513 814 085
- Sprzedam lub wynajmę mieszkanie własnościowe w Lubanowie, pow. 42 m2, 2 pokoje, kuchnia, łazienka, 2 piwnice, pomieszczenie gospodarcze, działka 6 arów. Tel. 601 457 606
- Sprzedam w Mieszkowicach dom mieszkalny 180 m.kw. nowa dachówka, ogrzewanie gazowe solar na ciepłą wodę, garaż do otynkowania, wiata, grill z garażem dwustanowiskowy i działki o różnych wielkościach. lub zamienię na mieszkanie dwupokojowe nad morzem lub w Szczecinie. Tel. 91 41 45 238 , 603 795 459, 609 536 459

MIESZKANIA - KUPNO

- Pilnie kupię mieszkanie za gotówkę 2, 3 lub 4 pokojowe, preferowany parter do I piętra, w Gryfinie. Tel. 500 36 96 86
- Kupię partycypację TBS GRYFINO. Tel. 693 822 550
- Kupię małe mieszkanie w Gryfinie na parterze. Tel. 603 421 366
- Kupię dom jednorodzinny lub bliźniak, może być do remontu w Gryfinie. Tel. 669 862 596
- Kupię kawalerkę w Gryfinie, najchętniej z balkonem. Tel. 607 834 614
- Kupię kawalerkę lub mieszkanie 2-pokojowe w Gryfinie. Tel. 790 209 609
- Poszukuję do kupna domu jednorodzinnego, bliźniaka lub parteru/piętra domu w miejscowości Gryfino. Może być do odświeżenia, do 280 tys. Numer kontaktowy: 693 775 502
- Kupię mieszkanie w Gryfinie 2 lub 3 pokoje do 2 piętra, najlepiej do generalnego remontu. Bez pośredników. Tel. 501 549 719
- **Kupię kawalerkę lub 2 pokojowe mieszkanie w Gryfinie (lub w okolicy). Rozważę każdą propozycję. Tel. 781 508 681**
- **Kupię domek murowany na działkach lub boks wędkarski. Tel 602 523 178**
- Kupię pilnie mieszkanie 2 lub 3 pokoje w Gryfinie na Górnym Tarasie. Tel. 502 543 765
- Kupię dom w Gryfinie – rejon ul. Mazowiecka/Mazurska lub Górny Taras – Jana Pawła II/Armii Krajowej. Tel. 668 817 752

NIERUCHOMOŚCI – SPRZEDAŻ

- **Sprzedam lub wydzierżawię nieruchomość ponad 5000m2, zabudowaną w Pniewie - okolice Dolnej Odry. Pomieszczenia na kwatery pracownicze, parking dla aut ciężarowych. Tel. 609 614 997**
- Krajnik k/Gryfina. Sprzedam tanio działkę 0,36 hektara z budynkiem gospodarczym 60 m2 przy lesie oraz 1 hektar ziemi rolnej. Tel. 731 758 138, 57 44 08 965
- Sprzedam działkę warzywną nr 94 na rejonie 5. Tel. 608 486 307
- Sprzedam działkę budowlaną w Czepinie 19 arów. Tel. 519 323 101
- **WYDZIERŻAWIĘ duże powierzchnie magazynowe z przeznaczeniem - pod hurtownię, bazy transportowe, składy opału lub materiałów budowlanych. Duży utwardzony plac manewrowy, wszystkie media, całość ogrodzona, dobry dojazd. Tel. 609 461 954**
- **Działki budowlane o pow. 1200 m2 z warunkami zabudowy, obręb N. Czarnowo. Media przy drodze asfaltowej. Tel. 609 461 954**
- Sprzedam działkę budowlaną w Pniewie przy ul. Dębowej. Media przy działce. Cena do uzgodnienia. Tel. 603 179 008
- Sprzedam działkę ogrodniczą w Gryfinie ul. W. Polskiego rej. IV. Domek murowany, oczko wodne, folia ogrodnicza, drzewa i krzewy owocowe. Cena do uzgodnienia. Tel. 577 333 694 Andrzej
- Sprzedam w Gryfinie ul. Letnia działkę budowlaną o pow. 1116 m2. Tel. 668 262 919
- Sprzedam działkę warzywno-owocowo-rekreacyjną przy ul. A. Krajowej kwatera II nr 169. Szklarnia 15 m2, oczko wodne z rybami, woda, prąd, antena. Tel. 604 066 230
- Sprzedam działki budowlane w Steklnie nad jeziorem. 7-13 arów. Tel. 503 418 790
- Sprzedam działkę w Moryniu. Tel. 601 639 800
- Sprzedam działkę budowlana w miejscowości Dołgie. Cena 20 tys. zł. Tel. 601 707 573
- Sprzedam nieruchomość o pow. 106 m2 w Gardnie. Tel. 508 163 770
- Sprzedam działkę nr 94 rej. 5. Tel. 608 486 307
- Sprzedam działkę pod zabudowę mieszkaniową jednorodzinną, położoną w Chwarstnicy przy ul. Łowieckiej (w odległości 100 m od ul. Gryfińskiej). Posiadam uzgodnienia dotyczące podłączenia energii elektrycznej i wody. Cena do uzgodnienia. Tel. 660 052 677
- Sprzedam działkę rejon IV nr 268. Tel. 91 4692 823
- Sprzedam działki budowlane z warunkami zabudowy w okolicy Krzypnicy. Tel. 507 158 583
- Sprzedam działkę budowlaną we wsi Stare Łysogórki. Wieś skanalizowana z usługami agroturystycznymi, blisko przejścia granicznego, w otulinie Cedyńskiego Parku Krajobrazowego. Tel. 601 707 573, dzwonić w godz. 10-18
- Sprzedam działki budowlane obręb Czepino, prąd, woda, od 12 do 17 arów. Cicha, spokojna okolica. Tel. 732 855 373
- Sprzedam działkę usługowo-handlową, 40 arów. Tel. 732 855 373
- Kupię uzbrojoną działkę budowlaną z bezpośrednim lub bliskim dostępem do ul. Jana Pawła II w Gryfinie. Tel. 502 816 108
- Tanio sprzedam działkę rekreacyjno-ogrodniczą przy ul .Wojska Polskiego, Rejon IV - działka 314. Tel. 796 600 819
- Sprzedam działkę budowlana w okolicach Armii Krajowej. Powierzchnia 1180 m2. Cena 90zł/m2. Tel. 662 227 227
- Sprzedam działkę nad morzem – 1,5 lm k. Rewala – uzbrojone oraz działki różne w Mieszkowicach – cena 35 zł/m2. Email waw2006@op.pl. Tel. 91 414 52 38, 609 536 459, 603 795 459
- Sprzedam działki budowlane o pow. 15 arów przy ul. Wojska Polskiego w Gryfinie. Tel. 602 15 11 46
- Sprzedam działki budowlane w Wełtyniu. Tel. 733 599 105
- Sprzedam łąki w Piasecznie, 0,7 h, czarnoziem, torf. Tel. 557 089 188
- Sprzedam nieuzbrojoną działkę w Daleszewie o pow. 0,82 ha. Tel. 601 859 652
- Zamienię działkę budowlaną przy ul. Jana Pawła II (przy samym asfalcie) na mieszkanie M3 lub M4 w Gryfinie, może być zadłużone. Tel. 91 415 22 22
- Sprzedam działkę koło Jana Pawła II lub zamienię na mieszkanie w Gryfinie. Tel. 91 415 22 22
- Sprzedam lub zamienię dwie działki 1200 arów i 1400 arów przy ul. Jana Pawła II, możliwość rzemieślniczej działalności nieuciążliwej. Uzbrojenie pełne, tuż przy asfalcie. Tel. 91 415 22 22
- Działka budowlana w okolicach ulicy Armii Krajowej. Plan zagospodarowania przewiduje budowę domu jednorodzinnego o kącie nachylenia dachu 40-45 stopni. Parter z poddaszem użytkowym. Kontakt: 662 227 277

GARAŻE - SPRZEDAŻ

- Sprzedam garaż murowany przy ul. Mieszka I. Pow. 15 m2, podłączony prąd, doskonały wjazd. Cena 42 tys. zł. Tel. 605 607 331
- Sprzedam garaż blaszany o pow. 18 m2 (6m x3m) . Garaż ocieplony od wewnątrz styropianem. Cena 1350 zł. Tel. 604 439 139
- Sprzedam garaż murowany o pow. 18 m2 z instalacją elektryczną. Garaż na os. Południe (nr 21) od strony bloków. Posiada bramę uchylną. Cena 35 tys. zł. Tel. 790 415 886
- Sprzedam garaż na os. Południe. Tel. 603 971 396

GARAŻE – WYNAJEM

- Szukam garażu do wynajęcia. Okolice ulic Łokietka, Popiełuszki i Mieszka I. Wynajem długoterminowy. Tel. 668 929 043
- Garaże do wynajęcia, murowano-blaszane przy ul. Flisacza. Możliwość ogrzewania. Tel. 539 945 772
- Wynajmę garaż w centrum Gryfina, ogrodzony z możliwością podłączenia prądu. Polecam! Tel. 798 528 366
- Posiadam do wynajęcia garaż blaszany o pow. 15 m2, ul. Słowiańska za restauracją Wodnik od 31 czerwca 2017. Opłata 150 zł/ miesiąc. Tel. 691 057 180

GARAŻE – KUPNO

- Kupię garaż murowany w Gryfinie w okolicach ul. Jana Pawła II, Krasińskiego i Iwaszkiewicza. Tel. 696 411 909
- Kupię garaż murowany na Górnym tarasie w Gryfinie. tel. 790 209 609
- Kupię garaż blaszany z miejscem garażowym. Tel. 691 057 180
- MOTORYZACJA – SPRZEDAŻ
- Sprzedam samochód ciężarowy IVECO ML75E15, 2002 r. prod., z windą załadunkową, 2,8 t, do rejestracji, cena 10 tys. zł. Tel. 91 414 52 38, 603 795 459, 609 536 459
- Sprzedam Citroen C5 kombi, rok prod. VII 2005, centralny zamek, klima. Cena do negocjacji. Tel. 721 146 000
- Sprzedam Audi A-Line 98R, 2,6 l Quatro. Cena 7500 zł. Tel. 723 885 663
- Sprzedam tanio Mercedesa, rok prod. 1998, poj. 2,9. Tel. 502 263 521
- Sprzedam – Mercedes 250D, rok prod. 1996. Cena 3000 zł. Sprawny technicznie. Tel. 607 360 096, 601 589 760
- Sprzedam Suzuki SV 650 rok prod. 2008, przebieg 16 tys. km. Cena 10 tys. zł. Tel. 664 409 552
- Sprzedam 4 letnie opony ze stalowymi felgami, rozmiar 205/55 R16 w bardzo dobrym stanie po przebiegu 16.000 km. Cena 150 zł za sztukę. Tel. 500 711 469
- Sprzedam garażowany Renault Kangoo 1,5, rok prod. 2005. Tel. 603 421 366
- Sprzedam alufelgi ATS do renowacji za nieduże pieniądze. Wymiary 4x100, ET38, 5,5Jx13H2, otwór centrujący - 57,1 mm. Tel. 885 744 922
- Hyundai Santa Fe, rok prod. 2004, poj. silnika 20 cm3, diesel , automat, 4x4, kolor czarny. Cena do uzgodnienia. Tel. 502 026 703
- Sprzedam motocykl Suzuki Free Wind, poj. 650, rok prod. 1997, nie wymaga wkładu finansowego. Tel. 692 120 030
- Sprzedam alufelgi z oponami do BMW rozm. 205 na 60 na 15. Tel. 697 44 78 78
- Sprzedam tanio Mercedes C250 W202, 2.5 diesel, 116KM, manual, rok 1994. Przebieg: 336 400km, OC do 10/2018 przegląd do 09/2018, PIERWSZY właściciel w kraju (od 17 lat). Kolor biały, szyberdach. Lusterka i tylna szyba podgrzewana. Cena 3200 zł. Tel. 695 927 388
- Sprzedam alufelgi z oponami zimowymi do BMW, rozm. 205/60/15. Tel. 697 44 78 78
- Sprzedam VW Golf 5, srebrny, 1,9 TDI, 105 KM, rocz. 2005, 4-drzwiowy. Tel. 609 092 176
- Sprzedam BMW 318i combi, rok prod. 1997, 115 KM, przebieg 202 tys. km, przegląd do 15.12.2018. Cena 4500 zł do negocjacji. Tel. 515 285 671
- SKODA Octavia 1.4 tsi, kombi, czarna, kupiony w salonie, pierwsza rejestracja 02.2010r., jeden właściciel, faktura vat - sprzedam za dobrą cenę. Tel. 502 816 108

KUPON NA BEZPŁATNE OGŁOSZENIA DROBNE

kontakt.7dnigryfina@gmail.com

ZLECAJĄCY DANE DLA WYDAWCY

IMIĘ

NAZWISKO

ADRES

☐ Ogłoszenie wyróżnione - 5 zł

PODPIS

7 DNI GRYFINA

Ogłoszenie ukaże się w 2 numerach. Koszt jest wkalkulowany w cenę tygodnika. Oferta nie jest przeznaczona dla ogłoszeń o charakterze działalności gospodarczej. Wydawca zastrzega sobie prawo do odmowy ogłoszenia i zmiany treści. Ogłoszenie nie podlega reklamacji. Aby ogłoszenie ukazało się w piątek, należy je dostarczyć w środę do godz. 15.00.

eprasa.pl 757d041193

MOTORYZACJA – KUPNO

- Kupię motocykl średniej klasy 250-300 cm, względnie i ładnie wyglądający. Tel. 781 747 903
- Kupię zużyte silniki samochodowe i elektryczne. Tel. 547 856 274
- Kupię Fiata 125. Tel. 91 415 22 22
- Kupię każde auto. Tel. 579 052 471

PRACA

- Zwrot podatku z pracy, rodzinne, urlopowe – Niemcy, Holandia, Anglia, Austria, Belgia, Norwegia. Tel. 71/385 20 18 lub 601 759 797

SZUKAM

- Początkujący emeryt podejmie pracę jako konserwator lub dozorca. Prawo jazdy ABT. Gryfino lub blisko. Tel. 665 184 488
- Podejmę pracę jako stróż, dozorca w Gryfinie lub okolicach, najchętniej bez żadnych umów. Tel. 507 890 836
- Pani z Ukrainy szuka pracy jako sprzątaczka mieszkań od 2 do 4 godz. na dobę. Tel. 889 729 766
- Poszukuję dorywczej pracy w weekendy - sprzątanie mieszkań, biur. Tel. 665 245 645
- Podejmę się pracy typu wyprowadzania piesków, robienia zakupów etc. Tel. 790 441 289
- Sprzątacza pokoju lub apartamenty w Gryfinie, raz w tygodniu. Tel. 5 700 130 37
- Płytkarz, malarz z własnymi narzędziami i transportem poszukuje pracy. Tel. 724 874 777
- Zaopiekuję się dzieckiem od września. Posiadam duże doświadczenie. Tel.727 687 666
- Podejmę pracę, jako stróż w Gryfinie lub okolicy. Tel. 608 266 429
- Młoda i pełna energii mama, doświadczona w pracy z dziećmi, zaopiekuje się dzieckiem w każdym wieku. Tel. 797 093 234
- Dyplomowana pielęgniarka podejmie dodatkową pracę, znajomość języka niemieckiego. Gryfino, okolice także strefa przygraniczna. Tel. 798 441 629
- ZATRUDNIĘ
- Praca w Szwecji/okolice Goteborg. Szukam stolarzy/budowlańców do pracy w Szwecji. Wszelkie informacje pod numerem tel. +46762185566 - Daniel
- Dam pracę - stolarz meblowy, monter mebli. Tel. 785 104 288
- Panią do sprzątania w domu. Tel. 733 88 40 29
- Przyjmę do pracy w sklepie spożywczym. Tel 91 415 03 31
- Poszukuję osoby do sprzątania na okres 2 miesięcy w miejscowości Żurawki koło Gryfina. Tel. 607 842 471
- **Poszukuję Pani do sprzątania domu. Tel. 517 60 10 22**
- **Praca w Szwecji/ okolice Goteborg. Szukam stolarzy/budowlańców. Wszelkie informacje pod nr tel. +46762185566**
- Zatrudnię kierowcę kat. C+E w okolicach Berlina,. Zakwaterowanie, stawki niemieckie, dowolny system pracy. Tel. 533 284 260
- Kierowca C+E, Polska- Szwecja- Polska, Tel. 601 42 00 09
- Szukam pań do sprzątania mieszkań, mogą być ze wschodu. Te. 91 415 22 22
- Poszukuję pani do sprzątania. Tel. 91 415 22 22
- Szukam opiekunki do pomocy dla osoby po udarze. Może przymieszkiwać w pokoju. Tel. 783 415 222
- Firma AMBERCARE24 poszukuje opiekunki do Niemiec, wymagany j. niemiecki komunikatywny. Zarobki netto do 1500 euro/mies., wyjazdy od zaraz, sprawdzone oferty, legalne. Tel. 737 451 825 lub 737 886 919
- Znasz niemiecki? Opieka seniorzy, legalnie, 1000 – 1300 euro na rękę. Więcej na housecare.pl. Tel. 534 122 124
- Szukam wspólnika do prowadzenia sklepu przemysłowego. Tel. 668 660 026
- Zatrudnię przy wykańczaniu wnętrz – szpachlowanie, malowanie, zabudowa kartonowo-gipsowa, itp. Tel. 662 495 081
- Zatrudnię kierowcę kat. C+E w transporcie krajowym. Tel. 509 740 304
- Zatrudnię kierowcę międzynarodowego kat. C+E. Tel. 91 404 56 50
- Kierowca z kat. C do zbiórki odzieży w woj. zachodniopomorskim. Samozatrudnienie. Bardzo wysokie wynagrodzenia. Tel. 692 322 674

USŁUGI

- „Srebrna rączka" zepsuje prawie wszystko. Hydraulika. Mechanika. Elektryka. Naprawy domowe i w ogrodzie. Duże doświadczenie. Tel. 665 18 44 88
- Usługi remontowo-budowlane, wykończenia wnętrz, szpachlowanie, malowanie, ścianki działowe z płyty GK, sufity podwieszane, terakota, ceramika oraz panele podłogowe. Tel. 576 314 405
- Opiekun zaopiekuje się starszą osobą potrzebującą pomocy. Tel. 794 299 368
- Szukam kogoś kto potrafi szpachlować, ma możliwość dojazdu (19 km od Gryfina) i sprzęt. Wynagrodzenie do ustalenia na miejscu. Tel. 576 550 499
- Zlecę remont kuchni: położenie glazury, malowanie i inne drobne prace. Tel. 697 995 957
- Oferuję usługi remontowo – budowlane w zakresie malowanie, szpachlowanie, glazura, terakota, tapetowanie, panele itp. Tel. 606 187 863 (Tomasz)
- Pisanie, przepisywanie, korekta prac. Tel. 664 301 105

EDUKACJA

- Nauka języka angielskiego. Tel. 517 77 84 25
- Nauczyciel z doświadczeniem udziela korepetycji z języka niemieckiego na każdym poziomie, z dojazdem do klienta. Tel. 69 78 08 128
- Nauka gry na perkusji. Tel. 694 161 215
- Nauka języka hiszpańskiego. Tel. 794 998 104
- Korepetycje z jęz. angielskiego dla uczniów i dorosłych. Nauczyciel z doświadczeniem. Tel. 501 168 276
- Korepetycje z jęz. angielskiego. Tel. 697 288 030
- Rosyjski indywidualnie i grupowo. Nauczyciel dyplomowany. Tel. 696 068 527
- Korepetycje z matematyki i fizyki na wszystkich poziomach nauczania. Rzetelne przygotowanie do matury i innych egzaminów. Wieloletnie doświadczenie. Tel. 793 305 835
- Korepetycje z jęz. angielskiego: przygotowanie do sprawdzianu 6-klasisty, egzaminu gimnazjalnego, maturalnego, indywidualnie lub w małych grupach. Tel. 887 682 252

ROLNICTWO – DZIERŻAWA/SPRZEDAŻ

- **Sprzedam stawy rybne 4 ha w tym 1 ha lasu i pod budowę teren uzbrojony. Tel. 724 049 451**
- **Szkółka w Karsku koło Nowogardu** poleca **drzewa owocowe** w pojemnikach 3-4 letnie owocujące już od 20 zł/szt. oraz **tuje szmaragd** wys. 70-80 cm. po 10 zł za sztukę. Tel 606 106 142
- Wydzierżawię budynki gospodarcze. Tel. 785 537 131
- Sprzedam pole o pow. 7,76 ha w obrębie Steklna. Tel. 609 461 954
- **Sprzedam ciągnik Fiatagra 90 km 4x4, sprawny technicznie. Tel. 724 049 451**
- Wydzierżawię za darmo w zamian za opiekę działkę o pow. 1500 m2- sad owocowy (15 drzew wiśni i czereśni) w bliskiej odległości ul. Jana Pawła II. Teren ogrodzony. Tel. 888 587 575
- Wydzierżawię ładne gospodarstwo przy głównej trasie nad Odrą, jak najbliżej Cedyni lub wejdę we współpracę hodowlaną ptactwa domowego w ekologii na wybiegu na trawie lub dofinansuję taką hodowlę. Tel. 513 288 745

ROLNICTWO – KUPNO

- Kupię każdą ilość szparagów w tegorocznych zbiorów. Tel. 665 023 603 Odbiór własnym transportem
- Kupię czarnoziem. Tel. 91 415 22 22
- Kupię łąki lub nieużytki. Tel. 91 415 22 22
- Przyjmę ziemię na działkę budowlaną. Tel. 91 415 22 22
- Kupię każde zboże, rzepak, groch, grykę w ilościach samochodowych, zapewniam swój transport oraz 100% przedpłaty. Tel. 501 459 374

RÓŻNE

- **Oddam małe kotki w dobre ręce. Tel. 608 486 307**
- Przyjmę za darmo meble do dużego pokoju oraz dwuosobowy, rozkładany tapczan z wysuwaną skrzynią. Tel. 66 57 299 26
- Oddam łóżko z materacem 200 x 180 cm, obicie z materiału. Tel. 601 086 479
- Sprzedam tanio sprzęt RTV. Tel. 513 814 085
- Oddam meble do pokoju dziecinnego, w bardzo dobry stanie. Tel. 663 507 887

SPRZEDAŻ

- Sprzedam komplet mebli do przedpokoju – szafa płytka i głęboka + szafa na buty + komoda lustro i wieszak. Cena do uzgodnienia. Tel. 607 851 108
- Sprzedam plastikowe formy do polbruku (różne), stół wibracyjny i betoniarkę do produkcji. Tel. 697 44 11 51
- Sprzedam kocioł wodny centralnego ogrzewania 21 KW + osprzęt. Tanio. Tel. 697 44 78 78
- Sprzedam – linię gastronomiczną ze stali szlachetnej – frytkownica; kuchnia Miele; pochłaniacz Miele; kuchenka mikrofala; schładzarka; zlew. Kontakt – waw2006@op.pl. Tel. 91 414 52 38, 603 795 459, 609 536 459
- Sprzedam silnik Suzuki DT30C. Kije do golfa – USA – 7 szt. - 150 zl oraz różne akcesoria do jachtów i łodzi motorowych. Kontakt – waw2006@op.pl. Tel. 91 414 52 38, 603 795 459, 609 536 459
- Sprzedam kręgielnię Spiellmana - cena 9000 zł, krzesła tapicer – 205 zł po 40 zł. Piec gaz Rendagazs C – 500 zł. Kominek Supra cena – 4000 zł. Kontakt – waw2006@op.pl. Tel. 91 414 52 38, 603 795 459, 609 536 459
- Sprzedam ryby kolorowe do oczek wodnych, stawów. Większa ilość z basenem. Tel. 608 55 66 46
- Sprzedam boks wędkarski piętrowy, 80 m2, dostęp do wody. Tel. 60 99 31 425, 785 440 711
- Sprzedam samowar, szybkowar, kolumny, radio z magnetofonem, komplety do kawy i obiadowy, adapter bambino, dużo wazonów. Tel. 607 127 726
- Sprzedam huśtawkę metalową, stan dobry. Pomogę zainstalować. Tel. 665 184 488
- Sprzedam białą szafę trzydrzwiową z dużym wbudowanym lustrem rozm. 245x204 cm oraz kompletne łoże małżeńskie białe rozm. 235x205 cm. Cena do uzgodnienia. Odbiór we własnym zakresie w Gryfinie. Tel. 91 416 23 22
- Sprzedam rower dziecięcy 5-8 lat, Trek MT60, aluminiowa rama, terenowe opony 20, osprzęt shimano, regulowana wysokość i kąt kierownicy, amortyzatory. Cena 350 zł. Tel. 604 088 805
- Sprzedam za złotówkę używany, sprawny tapczan w kolorze łagodnej zieleni z drobnymi wzorkami. Tel. 608 254 778
- Sprzedam silnik elektryczny 11KW 2,930 obrotów. Tel. 603 421 366
- Sprzedam łódź kabinową z silnikiem 115 KM. Tel. 600 986 425
- Sprzedam praski hydrauliczne do prasowania kabli elektrycznych PH4 i PH6 razem z osprzętem. Cena do uzgodnienia. Tel. +48 507241311
- Sprzedam tanio akordeon 80 basów. Tel. 692 120 030
- Sprzedam wannę akrylową, nowa, nieużywana, z otworami w wannie, rozm. 140x70 cm. Tel. 723 865 548
- Tanio sprzedam łóżko sypialne+materac rozm. 160x200 cm; 2 szafki nocne; szafę 3drzwiową z 2 lustrami, kolor olcha; słupek do łazienki 30x35x160 biały wysoki połysk; tapczan+2 fotele; ławostół; lodówkę, zamrażarkę; zmywarkę. Odbiór własny. Tel. 502 263 521
- Sprzedam 2 toy-toye na przystani wędkarskiej w Gryfinie ul. Łużycka 46/B. Tel. 505 719 178
- Sprzedam maszynę do szycia Singer Model 4210. Stan bardzo dobry. Cena 150zł. Tel. 790 444 13 01 po godz. 16
- Sprzedam router internetowy TP Link. Tel. 696 068 527
- Sprzedam łódkę kabinową z silnikiem zaburtowym Suzuki 70 KM. Gryfino. Tel. 509 023 772
- WYPOCZYNEK typu KLER SPRZEDAM - sofa (nierozkładana), 2 fotele (szerokie), kremowa skóra, używany, stan bardzo dobry, cena 1500 zł. Tel. 500 075 664
- Sprzedam rower górski w bardzo dobrym stanie (zakupiony rok temu), damsko-męski (kolor niebieski). Cena 300 zł. Tel. 608 252 945
- Oddam dwa fotele, stół rozkładany, okap kuchenny. ul. Krasińskiego 19-2. Tel. 786 268 818
- Sprzedam kosiarki, pompy, odkurzacze do liści. Stan b. dobry, moc kosiarek od 1000 W do 1600 W. Ceny już od 100 zł. Wiadomość Gryfino tel. 60 25 777 56
- Sprzedam piec wszystkopalny z zasobnikiem, moc 20 kW, stan bdb, mało używany. Cena do uzgodnienia. Tel. 693 99 17 41
- Sprzedam butle CO2, różne wielkości i pojemności. Cena do uzgodnienia. Tel. 693 99 17 41
- Sprzedam komplet wypoczynkowy 3, 2 i 1. Stan bardzo dobry. Cena do uzgodnienia. Tel. 693 99 17 41
- Sprzedam lodówkę Samsung side-by-side, używana, stan dobry. Tel. 507 24 13 11
- Sprzedam jacht - 11x3x 1,1 - żaglowo-motorowy, stalowy, autopilot navi., silnik Yanmar 20 KW. Cena 31 tys. Tel. 91 414 52 38, 603 795 459, 609 536 459
- Sprzedam akordeon Delicja Junior, trzygłosowy, 72 basy, ciemnozielony, w bardzo dobrym stanie. Cena 1000 zł. Tel. 502 998 693
- Sprzedam rower szosowy Triban 500 B'tween w idealnym stanie, rozmiar XL. zakupiony pół roku temu. Cena do negocjacji. Tel. 694 161 215
- Sprzedam ciągnik fiat 90 kw w bardzo dobrym stanie, cena do uzgodnienia. 724 049 451
- Oddam kwiat doniczkowy - agawę. Tel. 888 740 876
- Sprzedam lodówkę, duża, używana - 300 zł; Klatki dla królików szt. - 5 - 150 zł. Tel. 508 106 461
- Sprzedam rurę do komina 13, szt. 10 + trójniki i kolanka. Cena do uzgodnienia. Tel. 91 416 26 41
- Sprzedam dla żeglarzy i wędkarzy - wał do napędu łodzi. Anody alum. i cynkowe. Tablica instrumentów. Sprzęgło na wał. Śruby do łodzi. Tel. 91 414 52 38, 603 795 459, 609 536 459, waw2006@op.pl
- Sprzedam okno dwuskrzydłowe, kolor ciemny orzech, 147x148. Cena 200 zł. Tel. 725 296 147, 725 397 785
- Sprzedam wyposażenie domu - meble, sprzęt AGD, RTV i inne. Tel. 513 814 085
- Sprzedam boks wędkarski 26 m kw. Cena 49 tys. Tel. 508 537 642
- Sprzedam tanio meble do 2 pokoi i dywany 100% wełna. Tel. 91 416 22 54
- Sprzedam 6 szt. Toi Toi na przystani wędkarskiej koło Laguny. Stan idealny, cena do uzgodnienia. Tel. 505 719 178
- Sprzedam używane antyki. Tel. 91 415 22 22
- Sprzedam lodówkę, pralkę, zamrażarkę. Tel. 91 415 22 22
- Maszyny i urządzenia Sprzedam 1. / Sprzęgło na wał 35 mm.-cena 1.500 zł 2./ Śruby do łodzi motorowej -różne wymiary-Pi-45 L i Pi-25x35, Pi 35-20x35, Pi 30-20x35 i Pi 25-.0 Tel. 91 414 52 38, 603 795 459, 609 536 459, waw2006@op.pl

RÓŻNE – KUPNO

- Kupię w pełni sprawny rower stacjonarny. Tel. 662 816 072
- Kupię stare belki z rozbiórki w dobrym stanie. Przekrój 25x20 lub podobny. Gryfino, Banie i okolica. Tel. 690 240 241
- Kupię stare polskie komiksy i literaturę polską. Tel. 790 716 816
- Kupię stare zegarki mechaniczne. Tel. 790 716 816
- Kupię kostkę brukową używaną wys. 6 cm, obrzeża. Tel 601 715 764
- Kupię kuchnię gazową do 200 zł. Tel. 501 416 299
- Kupię czerwoną cegłę rozbiórkową w dobrym stanie. Tel. 690 240 241
- Kupię kontenery wszelakie. Tel. 91 415 22 22
- Kupię antyki i różne starocie. Tel. 790 716 816
- Kupię kontener z rynku. Tel. 509 733 999

MATRYMONIALNE

- 43-latek, wzrost 171 cm, pozna miłą kobietę, by spędzić z Nią resztę życia. Tel. 799 281 562

DYŻURY APTEK

9.08. Apteka — **ul. 11 Listopada 66-68**
10.08. Apteka Muszkieter — **ul. 9 Maja 14**
11.08. Apteka Gryfińska — **ul. Piastów 8**
12.08. Apteka Dr. Max — **ul. B.Chrobrego 30**
13.08. Apteka Cefarm — **ul. Grunwaldzka 6**
14.08. Apteka Centrum Zdrowia — **ul. Niepodległości 28**
15.08. Apteka w Galerii — **ul. Flisacza 63**

Dyżur nocny trwa od godz. 19.00 do godz. 8.00 dnia następnego.
Dyżur w dni świąteczne trwa od godz. 8.00 do godz. 8.00 dnia następnego.

PUP INFORMUJE 7

URZĄD PRACY

POWIATOWY URZĄD PRACY W GRYFINIE DYSPONUJE NASTĘPUJĄCYMI OFERTAMI PRACY:

1. Animator sportu na boisku „Orlik"- praca w Gardnie
2. Dyrektor Handlowy/ przedstawiciel handlowy ds. skupu zbóż- praca Gardno
3. Formierz, odlewnik – praca Gryfino
4. Kasjer biletowy- praca Gryfino
5. Kasjer/sprzedawca – praca Stare Czarnowo
6. Kierownik Handlowy/ przedstawiciel handlowy ds. skupu zbóż- praca Gardno
7. Konserwator Pojazdów samochodowych-praca Gryfino
8. Lekarz –specjalista rehabilitacji medycznej- praca Gryfino
9. Listonosz samochodowy- praca Gryfino
10. Magazynier- praca Gardno
11. Monter okien-praca Gryfino, Czepino
12. Monter Izolacji budowlanych- praca Gryfino , Szczecin
13. Nauczyciel języka Polskiego w szkole podstawowej-praca w Gardnie
14. Nauczyciel wychowania przedszkolnego- praca w Gardnie
15. Nauczyciel wychowania przedszkolnego- praca Gryfino
16. Ochroniarz- praca Police (Warzymice)
17. Operator CNC – praca Daleszewo
18. Operator CNC- przyuczenie- praca Daleszewo
19. Opiekun w domu Pomocy Społecznej-praca Nowe Czarnowo
20. Opiekun medyczny lub opiekun osoby starszej- praca Gryfino
21. Pracownik biurowy-praca Radziszewo
22. Psycholog w szkole podstawowej-praca w Gardnie
23. Pielęgniarka- praca Gryfino
24. Robotnik do pracy lekkiej- praca Gryfino
25. Robotnik gospodarczy-praca Gryfino
26. Przedstawiciel handlowy- praca Gardno
27. Recepcjonista hotelowy – praca Czepino
28. Sprzątaczka- praca Gryfino
29. Sprzątaczka w szkole podstawowej – praca w Gardnie
30. Sprzedawca na stacji paliw – praca Kołbaskowo, Stare Brynki
31. Sprzedawca w sklepie myśliwskim – praca Szczecin
32. Sprzedawca w sklepie spożywczym- praca Gryfino
33. Sprzedawca- praca Gryfino
34. Sprzedawca- praca Gardno

eprasa.pl 757d041193

6 tysięcy miejsc pracy wita. StargardVita!

Jeśli szukasz pracy albo po prostu chcesz zmienić coś w swoim życiu i myślisz o przeprowadzce do innego miasta – zapraszamy! W Stargardzie znajdują się dwa parki przemysłowe, w których działają międzynarodowe firmy. Zatrudniają one kilka tysięcy osób. Tutaj praca czeka na Ciebie!

Wszystkie oferty w jednym miejscu

Nie szukaj ofert pracy na różnych stronach internetowych. Nie martw się o znalezienie mieszkania. Wszystkie niezbędne informacje znajdziesz w jednym miejscu – na portalu www.stargardvita.pl. Nie jest to typowa strona z ogłoszeniami o pracę, choć właśnie one są jej kluczowym elementem. Portal to kompleksowa baza informacji na temat pracodawców, ofert pracy, dostępnych mieszkań na sprzedaż i wynajem, a także żłobków, przedszkoli i szkół. Jest tu wszystko, czego potrzebujesz, by rozważyć przyjazd do Stargardu z całą rodziną.

Rynek pracownika

Coraz atrakcyjniejsze warunki pracy to efekt tzw. rynku pracownika, a nie jak bywało dawniej – rynku pracodawcy. Zgodnie z tym trendem stargardzkie firmy doceniają tych, którzy postanawiają związać się z nimi na dłużej. Pakiety medyczne, karty multisport, premie okresowe i frekwencyjne, bony na święta, a także darmowe owoce i obiady za złotówkę – to tylko kilka przykładów tego, co oferuje wielu pracodawców.

Stargard – coś więcej niż praca

W tym mieście możesz żyć zgodnie z zasadą work-life balance, a więc utrzymywać równowagę między pracą a czasem wolnym. Stargard daje ku temu mnóstwo możliwości. Liczne wydarzenia kulturalne, bogata oferta sklepów i restauracji, miejsca do odpoczynku i aktywności fizycznej, a przede wszystkim mieszkańcy, którzy tworzą klimat tego miasta. Jest tu doskonała przestrzeń do rozwoju. Jeśli lubisz biegać – dołącz do amatorskiej grupy „Stargard. Ja się nie ścigam", jeśli masz talent artystyczny – zaprezentuj się podczas „ArtFestiwal Stargard", jeśli lubisz muzykę poważną – wybierz się na koncert Orkiestry Camerata Stargard, jeśli… – tych możliwości jest naprawdę mnóstwo! Po prostu… odkryj Stargard i sprawdź, co ma do zaoferowania właśnie tobie.

Więcej informacji na www.stargardvita.pl

eprasa.pl 757d041193