Najwięcej informacji z CHEŁMA i powiatu CHEŁMSKIEGO + telewidz PROGRAM TV

# nowy tydzień
tygodnik lokalny

nr 7(742)
17 - 23 lutego 2020 r.
ISSN 1895-2992
Nr indeksu 00204684
Nakład 14999 egz.
CENA: 3,30 zł w tym VAT 5%

# Kopalnia w Siedliszczu ostatecznie pogrzebana

str. 4

## Czarne chmury nad chełmskim MPEC

**Mniejsze wpływy ze sprzedaży ciepła i obowiązkowy wykup uprawnień do emisji dwutlenku węgla to główne powody pogarszającej się z każdym rokiem sytuacji finansowej Miejskiego Przedsiębiorstwa Energetyki Cieplnej w Chełmie. Spółka do końca kwietnia br. musi wydać ponad 7 mln zł na kupno uprawnień, a nie ma pieniędzy. Jeśli tego nie zrobi, zapłaci drakońską karę w wysokości około 44 mln zł!** str. 5

## Uwaga!!! Wielki konkurs dla KÓŁ GOSPODYŃ WIEJSKICH

str. 12-13

### Wiceprezydent Chełma stracił stanowisko

# Toasty zaszkodziły

**Daniel Domoradzki w środę, 12 lutego br., został odwołany z funkcji wiceprezydenta Chełma. Z magistratem pożegnał się w atmosferze skandalu. Kilka dni wcześniej w Internecie pojawił się film ze studniówki w Zespole Szkół Energetycznych i Transportowych, na którym widać, jak odpowiedzialny za miejską oświatę najbliższy współpracownik prezydenta Jakuba Banaszka wznosi toast i pije wódkę z tegorocznymi maturzystami.** str. 3

## Wydała polecenie: zamknąć w bagażniku i wywieźć do lasu

**Sterroryzowali 15-latka, bo nagrał telefonem, jak ich koleżanka z podstawówki szarpie się na ulicy z inną dziewczyną. Zamaskowani, z pałkami teleskopowymi zajechali do chłopaka przed dom i grozili, że wywiozą go w bagażniku, jeśli nie odda im nagrania.** str. 4

## Teść stracił rozum

**Zabiję! - krzyczał do córki i jej męża, a w oczach miał obłęd. Nim przyjechali i obezwładnili go policjanci, zdążył chwycić metalowy pręt i zniszczyć zięciowi samochód.** str. 10

WĘGIEL LUZEM I WORKOWANY
W OFERCIE PEŁNY ASORTYMENT WĘGLA
ODSIEWANY PRZED ZAŁADUNKIEM
Bezpłatny dowóz powyżej 1 tony (do 20km)
SPRZEDAŻ RATALNA Santander CONSUMER BANK
skład opału BORYS
Chełm, ul. Kolejowa 45A
tel. 82/ 565 59 23, 500 089 196

PRZYJAZNY SKŁAD OPAŁU
Chełm, ul. Podgórze 36
tel. 887 50 51 50
WĘGIEL ODSIEWANY PRZED ZAŁADUNKIEM niskie ceny!
Nowość PELLET
MOŻLIWOŚĆ ZAPŁATY KARTĄ
TRANSPORT - szczegóły u sprzedawcy

22-151 Janów, Mickiewicza 87
SKŁAD OPAŁU
NISKIE CENY, PŁATNOŚĆ KARTĄ
RATY NA DOWÓD, WĘGIEL LUZEM I WORKOWANY
PRZESIANY I PRZESORTOWANY PRZED ZAŁADUNKIEM
USŁUGA ROZŁADUNKU, TRANSPORT
skład opału janów www.wegielchelm.pl
691-88-82-88
ORZECH, GROSZEK, KOSTKA, EKOGROSZEK, MIAŁ, PELLET

MIELNICZENKO
TRANS-AGRO
SKŁAD OPAŁU
NAJLEPSZY ASORTYMENT WĘGLA I MIAŁU
• WĘGIEL ŚLĄSKI I IMPORTOWANY
• WĘGIEL LUZEM I WORKOWANY
Chełm, ul. Kolejowa 45A
tel. 502 268 706, 82 56 55 943

SKŁAD OPAŁU
Chełm, ul. Piwna 1 (plac Browaru)
609 393 770
Nowość! PELET BRYKIET
WĘGIEL ŚLĄSKI I IMPORTOWANY
TRANSPORT - RATY - WORKOWANIE

SKŁAD OPAŁU SZUMIŁO
WĘGIEL
PELLET -750 zł
ul. Hrubieszowska (za Borkiem)
82 560 33 92
530 294 183

DOM WESELNY ZA BORKIEM
WOLNE TERMINY
Na miejscu pokoje 2 i 3-osobowe
Chełm, ul. Hrubieszowska 135
tel. 82 560 32 71, 785 701 066
www.zaborkiem.pl

eprasa.pl 7622271cfe

Drogiemu Koledze
**MARCINOWI CIESIELSKIEMU**
wyrazy głębokiego współczucia z powodu śmierci
**TATY**
składają Zarząd oraz koleżanki i koledzy
z firmy Steripack Medical Poland

Łącząc się w bólu,
w tej chwili samotności dziękujemy
za pamięć, okazane wyrazy współczucia
oraz udział w pogrzebie
**ŚP.**
**FRANCISZKI DOMAŃSKIEJ**
pogrążona w smutku Rodzina

Wszystkim, którzy w tak bolesnych
dla mnie chwilach
dzielili ze mną smutek i żal
po śmierci Syna
**MARKA KARGULA**
składam serdeczne podziękowania.

Wasze wsparcie wiele dla mnie znaczy.
Barbara Kargul

Z głębokim smutkiem i żalem
pożegnaliśmy księdza proboszcza,
pasterza parafii
pw. Wniebowzięcia Najświętszej
Maryi Panny w Klesztowie
**ŚP. KSIĘDZA KANONIKA**
**JACKA BARTECKIEGO**

Będziemy z Tobą w modlitwie
Parafianie

# Odeszli...

Julia Gruszka, 92 lata
Janusz Łupiński, 64 lata
Marian Piekło, 81 lata
Daniela Kołtun, 89 lat
Marian Lisowski, 73 lata
Zofia Lalik, 82 lata
Jarosław Ziółkowski, 59 lat
Alojzy Pieczykolan, 82 lata
Henryk Dżaman, 90 lat
Jan Seroczyński, 77 lat
Ks. Kanonik Jacek Bartecki, 52 lata
Henryka Bagniuk, 61 lat
Wiktor Ciesielski, 74 lata
Michał Korecki, 22 lata
Kazimierz Tatarski, 63 lata
Krystyna Szozda, 74 lata
Antonina Niemiec, 69 lat
Zofia Grzywna, 62 lata
Edward Walczuk, 81 lat
Dyonizy Taras, 69 lat
Marianna Rybczyńska, 88 lat
Jan Śliwiński, 81 lat
Kazimierz Dmoch, 60 lat
Maria Forysiuk, 80 lat

**GMINA ŻMUDŹ.** Zmarł w dniu swych urodzin i w setną rocznicę erygowania parafii

# Nie żyje proboszcz parafii w Klesztowie

**W wieku 52 lat zmarł ks. Jacek Bartecki. Od siedmiu lat był proboszczem parafii pw. Wniebowzięcia NMP w Klesztowie.**

**Ks. Jacek Bartecki** święcenia kapłańskie przyjął w 1993 roku. Pełnił posługi w parafiach w Dysie, Milejowie, Siedliszczu, Krasnymstawie i Nałęczowie. Od 2013 r. był proboszczem parafii pw. Wniebowzięcia Najświętszej Marii Panny w Klesztowie (gmina Żmudź). To było jego pierwsze proboszczostwo. Parafianie zwracają uwagę, że udało mu się odnowić kościół, wyremontować plebanię. W ubiegłym roku został wyróżniony tytułem Kanonika Honorowego Chełmskiej Kapituły Kolegiackiej.

Ks. J. Bartecki zmarł w niedzielę, 9 lutego br. W ubiegłą środę podczas mszy żałobnej w kościele w Klesztowie tamtejsi parafianie pożegnali swojego proboszcza. Po nabożeństwie w Klesztowie trumna z ciałem duchownego została przewieziona do Tomaszowa Lubelskiego. To tam urodził się ks. Bartecki i to na tamtejszym cmentarzu parafialnym chciał spocząć. Mszę świętą pogrzebową odprawiono w parafii pw. Najświętszego Serca Pana Jezusa **w Tomaszowie Lubelskim**. Podczas nabożeństwa ks. **Andrzej Sternik**, proboszcz Sanktuarium pw. Narodzenia Najświętszej Maryi Panny w Chełmie, zwrócił uwagę, że ks. Bartecki zmarł w dniu swoich 52. urodzin, a także w setną rocznicę erygowania parafii w Klesztowie. W ostatniej drodze ks. Barteckiemu towarzyszyła rodzina, przyjaciele, wierni. **(r)**

Chełmianie mogą dołożyć cegiełkę

# Buduje kościół na Ukrainie

**Pochodzący z Chełma ks. Łukasz Gron buduje kościół w Kodymie na Ukrainie. Prosi o finansowe wsparcie, aby mógł dokończyć przedsięwzięcie.**

Kodyma to miasteczko na południowej Ukrainie. W tamtejszej parafii pw. Przemienienia Pańskiego proboszczem jest chełmianin ks. **Łukasz Gron**. Duchowny kończy budowę kościoła i apeluje o datki na ten cel. Wysłał do redakcji prośbę w tej sprawie.

- Chcemy modlić się w kościele już latem, najpóźniej jesienią 2020 roku - pisze ks. Gron. - Zakupiłem już do naszej kodymskiej parafii na sierpniową konsekrację kościoła złocony, mszalny kielich stylizowany na neogotycki. Koszt kielicha z dostawą to 1783 zł. Został sfinansowany z ofiar mszalnych i indywidualnych ofiar na nasz kodymski kościół od kobiet z Grupy Świętej ojca Pio w Chełmie oraz Wspólnot Neokatechumenalnych w Chełmie. Jeśli chcecie jeszcze coś ofiarować dla naszego nowego, wkrótce konsekrowanego kodymskiego kościoła, zapraszam.

Dla tych, którzy chcą dokonać wpłat, ks. Gron podaje nr konta: PKO BP 611020156 30000590201324854, z dopiskiem Pomoc Kościołowi w Kodymie na Ukrainie. **(r)**

**TANIE USŁUGI POGRZEBOWE**
- Trumny od 400 zł
- Kremacja 600 zł
Pogrzeb w Chełmie od 1250 zł
+ koszty cmentarne
Firma Łukowiec - tel. 82 564-36-07 kom. 602-469-287
Chełmski Dom Pogrzebowy, Chełm ul. Szpitalna 49
www.łukowiec.pl
USŁUGI CAŁODOBOWE-BEZGOTÓWKOWE
Wypłacamy Zasiłki Pogrzebowe ZUS i KRUS Przed Pogrzebem

nowy tydzień tygodnik lokalny
**NOWY TYDZIEŃ. TYGODNIK LOKALNY** Ukazuje się w poniedziałki na terenie powiatów: chełmskiego, krasnostawskiego i włodawskiego
**WYDAWCA:** Grupa Medialna ITM Sp. z o.o. ul. Bramowa 6, 20-111 Lublin, Prezes zarządu - Marcin Futyma
**REDAGUJE ZESPÓŁ:** redaktor naczelny - Marcin Futyma, zastępca redaktora naczelnego - Piotr Morlewski; dziennikarze - Paulina Ciesielska, Bogumił Fura, Magdalena Hawryluk,Karol Garbacz, Katarzyna Głaz, Bogumił Mikulski, Piotr Stępień. e-mail: redakcja@nowytydzien.pl
**DZIAŁ REKLAM I OGŁOSZEŃ:** Bożena Weremko - kierownik, Sebastian Janiszewski, e-mail: reklama@nowytydzien.pl
**DRUK:** Agora S.A., ul. Daniszewska 27, 03-230 Warszawa
**Redakcja / Biuro reklam i ogłoszeń: 22-100 Chełm, ul. Lwowska 14 (II p.) tel. 82 565 44 44**
/redakcja nie ponosi odpowiedzialności za treść ogłoszeń i reklam/

**PRENUMERATA realizowana przez RUCH S. A.:**
Zamówienia na prenumeratę można składać na stronie **www.prenumerata.ruch.com.pl**
Ewentualne pytania prosimy kierować na adres e-mail: **prenumerata@ruch.com.pl**
lub kontaktując się z Centrum Obsługi Klienta „RUCH" pod numerami: 22 693 70 00 lub 801 800 803
– w dni robocze w godzinach $7^{00}$ – $17^{00}$. Koszt połączenia wg taryfy operatora.

**PRENUMERATA realizowana przez POCZTĘ POLSKĄ S.A.:**
Zamówienia prenumeraty „Nowego Tygodnia" można składać
– na stronie internetowej: prenumerata.poczta-polska.pl
– w każdym urzędzie pocztowym lub u listonosza.

**Informacja dla Ogłoszeniodawców (osób fizycznych) i Uczestników konkursów**
Administratorem Państwa danych osobowych jest Grupa Medialna ITM Sp. z.o.o. (adres: ul. Bramowa 6, 20-111 Lublin). Podanie danych osobowych jest dobrowolne. Celem przetwarzania danych osobowych jest realizacja świadczonych przez Administratora usług oraz cele marketingowe. Podstawą przetwarzania danych osobowych jest zgoda osoby, której dane dotyczą. Odbiorcami danych osobowych mogą być podmioty współpracujące z administratorem. Osoba, której dane osobowe dotyczą, ma prawo wycofania zgody w dowolnym momencie. Dane osobowe będą przetwarzane przez czas niezbędny do realizacji celu, w jakim są przetwarzane. Osoba, której dane osobowe dotyczą, ma prawo do żądania od Administratora dostępu do swoich danych osobowych, ich sprostowania, usunięcia lub ograniczenia przetwarzania, prawo przenoszenia danych osobowych oraz prawo wniesienia skargi do organu nadzorczego - Prezesa Urzędu Ochrony Danych Osobowych.
Szczegóły zamieszczone są w *Polityce prywatności* na stronie internetowej - www.nowytydzien.pl



eprasa.pl 7622271cfe

**CHEŁM.** Wiceprezydent stracił stanowisko

# Toasty zaszkodziły

**Daniel Domoradzki w środę, 12 lutego br., został odwołany z funkcji wiceprezydenta Chełma. Z magistratem pożegnał się w atmosferze skandalu. Kilka dni wcześniej w Internecie pojawił się film ze studniówki w Zespole Szkół Energetycznych i Transportowych, na którym widać, jak odpowiedzialny za miejską oświatę najbliższy współpracownik prezydenta Jakuba Banaszka wznosi toast i pije wódkę z tegorocznymi maturzystami. Miejsce Domoradzkiego zajęła Dorota Cieślik, dotychczasowa dyrektor Departamentu Edukacji i Sportu.**

Od kilku dni z Chełma śmieje się cała Polska. Za sprawą filmiku, który wyciekł do Internetu. Na kilkunastosekundowym nagraniu widać, jak **Daniel Domoradzki**, były już wiceprezydent Chełma, któremu podlegała miejska oświata, na studniówce Zespołu Szkół Energetycznych i Transportowych pije wódkę z uczniami. Podobno w dalszej części imprezy bawił się wyśmienicie.

## Od dyrektora do wiceprezydenta

**Daniel Domoradzki** do Chełma przyjechał w marcu ubiegłego roku. Pochodzi z Warmii i Mazur, konkretnie z gminy Wydminy w powiecie giżyckim. Wygrał konkurs na dyrektora Gabinetu Prezydenta Miasta Chełm. Z **Jakubem Banaszkiem** znał się m.in. z pracy w resorcie przedsiębiorczości i technologii, gdzie od września 2018 r. pełnił rolę doradcy minister **Jadwigi Emilewicz**. Banaszek z kolei był szefem jej gabinetu politycznego. Obaj są członkami partii Porozumienie Gowina. Nie tak dawno Domoradzki został przewodniczącym jej miejskich struktur, zastępując Banaszka.

W chełmskim magistracie Daniel Domoradzki, mimo młodego wieku, szybko dał się poznać jako osoba nieźle znająca samorząd. 31 października ubiegłego roku prezydent Jakub Banaszek powołał go na stanowisko swojego drugiego zastępcy, odpowiedzialnego m.in. za miejską oświatę.

## Studniówkowy maraton

W dniach 10-12 stycznia br. w Chełmie odbyły się trzy bale studniówkowe. Jako pierwsi na parkiet wyszli tegoroczni maturzyści z IV LO. Dzień później, w murach szkolnych, bawiła się młodzież z I LO. Trzecia studniówka odbyła się w niedzielę 12 stycznia, w jednym z domów weselnych pod Chełmem, a uczestniczyli w niej uczniowie klas czwartych technikum z Zespołu Szkół Energetycznych i Transportowych. Były już wiceprezydent Chełma skorzystał z zaproszeń i odwiedził wszystkie bale.

Na ostatniej imprezie Domoradzkiemu zabawa wymknęła się spod kontroli. Zastępca prezydenta najwyraźniej poczuł szampański nastrój. Zbratał się z młodzieżą, wznosił z nią toasty i pił wódkę. Ktoś nagrał film i po niemal miesiącu wrzucił do sieci. Nagranie ze studniówki, na którym widać, jak były już wiceprezydent Chełma za kołnierz nie wylewa, stało się hitem Internetu w Chełmie. Uczestnicy studniówki nieoficjalnie mówią, że miał też rzekomo obiecywać im pracę w urzędzie po ukończeniu szkoły. Takie zachowanie wysokiemu rangą urzędnikowi samorządowemu nie przystoi i mocno bije w chełmski magistrat, jak i samego prezydenta Banaszka, dla którego Domoradzki był najbliższym współpracownikiem.

Po studniówkach na Facebooku Daniel Domoradzki podziękował dyrekcji, nauczycielom i uczniom za miłe przyjęcie.

Zaskoczenie zachowaniem Domoradzkiego jest tym większe, że były już wiceprezydent eksponował się jako osoba o konserwatywnych poglądach i często udzielał się w środowiskach katolickich. Zanim trafił do Chełma, od września 2017 r. przez niemal rok rozeznawał swoje powołanie jako brat postulant w klasztorze Zakonu Braci Mniejszych Prowincji Niepokalanego Poczęcia NMP (bernardyni) w Warcie. Podczas pobytu w Chełmie Domoradzki służył do mszy świętej w Bazylice NNMP, prowadził też męski różaniec na chełmskim deptaku.

## Problemy zdrowotne?

O tym, że na studniówce Zespołu Szkół Energetycznych i Transportowych miało mieć miejsce skandaliczne zdarzenie z udziałem wiceprezydenta, w środowisku oświatowym mówiło się już kilka dni po balu. Nikt jednak nie odważył się mówić oficjalnie, co tak naprawdę wydarzyło się podczas zabawy.

Daniel Domoradzki 28 stycznia, o czym już informowaliśmy, w trakcie spotkania z rodzicami uczniów przewidzianej do likwidacji Szkoły Podstawowej nr 2 nagle stracił przytomność i trafił do szpitala. Poszedł na zwolnienie lekarskie.

We wtorek 11 lutego br. Domoradzki wziął udział w oficjalnym spotkaniu u starosty chełmskiego, dotyczącym rozwoju i promocji regionu. Już tego dnia po sieci krążył filmik z jego nader swobodnym zachowaniem na studniówce. Dzień później Jakub Banaszek wydał zarządzenie o odwołaniu Domoradzkiego ze stanowiska wiceprezydenta, a traf chciał, że kolejnego dnia media oficjalnie zamieściły w Internecie nagranie z balu.

## Zrządzenie losu...

Banaszek w wydanym komunikacie pisał, że Domoradzki już 31 stycznia br. złożył rezygnację z urzędu. „Zrobił to po tym, jak zasłabł w trakcie spotkania z mieszkańcami, został przewieziony do szpitala i okazało się, że nasiliły się jego problemy zdrowotne. Wówczas udał się na zwolnienie lekarskie. We wtorek, po powrocie ze zwolnienia lekarskiego, ponowił prośbę o odwołanie. Prezydent przyjął dymisję i następnego dnia, we środę podpisał stosowne zarządzenie" – czytamy w oświadczeniu przygotowanym przez magistrat.

Jakub Banaszek o filmiku ze studniówki, jak przekonuje Biuro Prasowe miał dowiedzieć się dopiero w środę wieczorem, po wydaniu zarządzenia w sprawie odwołania Domoradzkiego ze stanowiska wiceprezydenta i jego decyzja nie miała bezpośredniego związku z całym incydentem. „Nie zmienia to jednak faktu, że prezydent ocenił zachowanie swojego zastępcy jako niewłaściwe i nieprzystające do piastowanego urzędu" - podkreśla Biuro Prasowe.

W podobnym tonie komunikat, związany z odejściem z magistratu, wydał sam zainteresowany, tyle że w oświadczeniu w ogóle nie wspomniał o wydarzeniach ze studniówki. Domoradzki na swoim Fan Page zamieścił taki oto wpis: „31 stycznia 2020 roku, w związku z poważnymi uszkodzeniami lewego ucha, pogłębiającym się niedosłuchem i co za tym idzie koniecznym zabiegiem operacyjnym, po przeanalizowaniu sprawy i przemodleniu, podjąłem decyzję o rezygnacji z funkcji zastępcy prezydenta miasta Chełm. Po powrocie ze zwolnienia lekarskiego, odbyłem rozmowę z prezydentem Jakubem Banaszkiem, który pozytywnie rozpatrzył moją prośbę odwołując mnie z funkcji wiceprezydenta Chełma". Domoradzki podziękował współpracownikom i innym osobom, a komunikat zakończył słowami: „Bogu niech będą dzięki". Kilka dni później oświadczenie to, jak i inne posty, zostały przez niego usunięte.

## Z Chełma śmieje się cała Polska

Można było się spodziewać, że filmikiem ze studniówki zainteresują się wszystkie ogólnopolskie media. Już w czwartek 13 lutego informację podał Polsat News. Artykuły ukazały się w niemal wszystkich krajowych dziennikach i czołowych portalach. Jedna z rozgłośni radiowych próbowała sobie zażartować i postanowiła zadzwonić do chełmskiego magistratu, by zadedykować znaną piosenkę biesiadną, hit weselny: „A teraz idziemy na jednego, a teraz będziemy wódkę pić! I rym cym, cym, i hop sa sa, idziemy przez życie w podskokach". Nie dodzwoniła się, ale piosenka poszła w eter.

## Piąty wiceprezydent

Jakub Banaszek po odwołaniu Domoradzkiego ze stanowiska wiceprezydenta, nie czekał długo z powołaniem jego następcy. Następnego dnia, w czwartek 13 lutego, Biuro Prasowe ogłosiło, że funkcję drugiego zastępcy prezydenta Banaszek powierzył **Dorocie Cieślik**, dotychczasowej dyrektor Departamentu Edukacji i Sportu.

Cieślik jest już piątym wiceprezydentem, z którym w tej kadencji współpracuje Jakub Banaszek. W listopadzie 2018 r. stanowiska zastępców objęli **Artur Juszczak** i **Andrzej Kosiniec**. Pierwszy z nich został odwołany z końcem kwietnia 2019 r., drugi - z końcem sierpnia. Juszczaka zastąpiła **Agnieszka Kruk**, wcześniej skarbnik miasta. Miejsce Kosińca po dwóch miesiącach zajął Domoradzki. **(jar)**

• POŻYCZKI bez BIK
• CHWILÓWKI
(także dla osób z komornikiem)
• OPŁATY rachunków
PROWIZJA 1,90 zł
SZYBKA REALIZACJA
Chełm, ul. Lwowska 51
(budynek ChSM, parter)
tel. 82 565 80 47, 508 841 602

eprasa.pl 7622271cfe

**CHEŁMSKIE.** Młodociana gangsterka

# Wydała polecenie: zamknąć w bagażniku i wywieźć do lasu

**Sterroryzowali 15-latka, bo nagrał telefonem, jak ich koleżanka z podstawówki szarpie się na ulicy z inną dziewczyną. Zamaskowani, z pałkami teleskopowymi zajechali do chłopaka przed dom i grozili, że wywiozą go w bagażniku, jeśli nie odda im nagrania.**

W ubiegły poniedziałek policjanci przyjęli zawiadomienie od rodziców 15-latka z gminy Kamień o „incydencie", jaki miał miejsce tydzień wcześniej, 4 lutego. Tego dnia na posesję rodziny zajechał samochód, z którego wyskoczyło czterech zamaskowanych bandytów z pałkami teleskopowymi w dłoniach. Była z nimi młoda dziewczyna, która nadzorowała całą akcję. Bandyci otworzyli bagażnik i zaczęli grozić 15-latkowi, że wrzucą go do środka i wywiozą do lasu. Spłoszył ich ojciec chłopaka, który w porę pojawił się na podwórzu.

- Chcieli, aby pokrzywdzony udostępnił im nagranie z telefonu komórkowego, które miał posiadać - mówi podkom. **Ewa Czyż**, rzecznik prasowa Komendy Miejskiej Policji w Chełmie.

Chodziło o to, że 15-latek z gm. Kamień nagrał telefonem uliczną awanturę, w której uczestniczyła jego rówieśniczka z gminy Sawin plus inna małoletnia. Sytuacja miała miejsce kilka dni wcześniej nieopodal hotelu „Kamena" w Chełmie. Podobno to 15-latka sprowokowała szarpaninę, a wokół dziewcząt zebrał się tłum nastoletnich gapiów. I choć chłopak nie opublikował w Internecie filmiku, fakt, że jest w jego posiadaniu spędzał sen z powiek domorosłej agresorce. Dziewczyna ściągnęła kolegów z Lublina (trzech 18-latków i jednego 20-latka) i postanowiła odebrać dowód.

Policjanci szybko zatrzymali sprawców. W środę (13 lutego) 18-latek i 20-latek zostali doprowadzeni do Prokuratury Rejonowej w Chełmie. Usłyszeli zarzut stosowania groźby bezprawnej, za co grozi do 3 lat pozbawienia wolności oraz zakaz kontaktowania się z pokrzywdzonym i zbliżania do niego na odległość 100 m, mają także pozostawać pod dozorem policji. Z kolei 15-letnią gangsterką zajmie się Sąd Rodzinny. **(pc)**

Definitywny koniec „Jana Karskiego"

# Kopalnia tylko w sądzie

**Regionalna Dyrekcja Ochrony Środowiska w Lublinie umorzyła postępowanie w sprawie wydania decyzji środowiskowej na budowę kopalni węgla w Kuliku pod Siedliszczem spółce PDCo. Inwestor wycofał wniosek po tym, jak ministerstwo środowiska przyznało koncesję na ten sam obszar Bogdance. To definitywny koniec jakichkolwiek nadziei na budowę nowej kopalni i miejsc pracy.**

Przedstawiciele australijskiej Prairie Mining, poprzez spółkę-córkę PDCo, skarżą się, że od dwóch lat nie mogą uzyskać decyzji środowiskowej z Regionalnej Dyrekcji Ochrony Środowiska w Lublinie. Bez tego dokumentu spółka nie mogła wystąpić o koncesję na wydobycie węgla i rozpoczęcia budowy kopalni Jan Karski w Kuliku. Po tym, jak firmie wygasła koncesja na rozpoznanie złóż a nie mogła wystąpić o ich wydobywanie, wniosek złożyła Bogdanka. Funkcjonująca po sąsiedzku kopalnia od początku rościła sobie prawo do tego obszaru. Australijczycy w sądzie zablokowali na chwilę możliwość wydawania decyzji w sprawie spornego obszaru, ale w kwietniu ubiegłego roku Sąd Apelacyjny w Warszawie uchylił to zabezpieczenie. Nie było już żadnych przeszkód, by ministerstwo wydało koncesję na wydobycie węgla Bogdance.

Wiele razy podkreślaliśmy, że nie ma nic dziwnego w tym, że Bogdanka walczy o poszerzenie swoich zasobów i dba o swój interes. A skuteczności w działaniu trzeba pogratulować zarządowi spółki. - Niestety, Bogdanka, kiedy już za „ileś" lat zacznie wydobywanie węgla ze złóż K-6-7, będzie to robić, wykorzystując istniejącą infrastrukturę i zatrudnionych już górników. Natomiast nowa kopalnia dałaby nowe miejsca pracy a zupełnie nowy zakład generowałby gigantyczne wpływy podatkowe do budżetów gmin - podkreślali chełmscy samorządowcy.

Po tym, gdy to Bogdanka dostała koncesję, notowana na giełdach Prairie wycofała wiosek o wydanie decyzji środowiskowej. Każdorazowe uzupełnianie dokumentu (a o takie poprawki wnosił co chwilę RDOŚ) to spore i nieuzasadnione już dla akcjonariuszy koszty.

W kwietniu 2018 r. Prairie wniosła pierwszy pozew cywilnoprawny przeciwko ministerstwu środowiska z powodu odmowy udzielenia użytkowania górniczego na potrzeby realizacji projektu Jan Karski. Teraz będzie dochodzić odszkodowania przed międzynarodowym arbitrażem. Zdaniem kierownictwa spółki „decyzja polskiego rządu jest skutecznym wywłaszczeniem Prairie z projektu Jana Karski i (...) kolejnym dowodem na niesprawiedliwe i nierówne traktowanie Prairie jako inwestora zagranicznego w Polsce". **(bf)**

**REJOWIEC.** W Białym Rowie wody brakuje, w odstojnikach straszy

# Zabezpieczyć, zanim ktoś wpadnie

**Jamy pocukrowniczych odstojników w Rejowcu wkrótce przestaną straszyć. Nowy właściciel chce zabezpieczyć doły, zanim ktoś do nich wpadnie i zrobi sobie krzywdę.**

O zabezpieczenie dołów po odstojnikach mieszkańcy Rejowca upominali się od lat. Niestety, porządku ze zbiornikami nie zrobił poprzedni właściciel, spółka Radmar, która kupiła teren od cukrowni. Zamiast tego zrujnowała nieruchomość, wywożąc z działki betonowe płyty spod wewnętrznych dróg i placu. Ale firma, która miała szumne plany wobec terenu po odstojnikach, narobiła także innego bałaganu. Nie płaciła gminie podatków a ostatecznie majątek przejął komornik. Samorząd został z długiem. - Liczyliśmy na przejęcie albo odkupienie parceli od komornika, ale nie udało się - mówi **Tadeusz Górski**, burmistrz Rejowca. - Zrobilibyśmy tam porządek. Zabezpieczylibyśmy doły, bo jest do nich zbyt łatwy dostęp. A wiele nie trzeba, żeby stało się coś złego. To zadanie dla nowego właściciela.

12-hektarowy teren kupił **Tadeusz Liszewski**, miejscowy przedsiębiorca. Przyznaje, że burmistrz zwracał mu uwagę na niebezpieczeństwa. - W większości dołów nie ma wody, pozarastały już krzakami i tak samo łatwo do nich wejść jak z nich wyjść - mówi. - Ale jest jeden zbiornik betonowy, ze stromymi ścianami, które mogą być śmiertelną pułapką, jeśli ktoś do niego wpadnie.

I znajduje się tuż przy ulicy. Trzeba go ogrodzić albo zasypać. - Obiecałem burmistrzowi, że to zabezpieczę, ale czekam jeszcze na ostatnie dokumenty dotyczące sprzedaży - mówi Liszewski. **(bf)**

*Z ziemią do zasypania dołów właściciel problemu miał nie będzie. Przed kilkoma tygodniami pisaliśmy, że T. Liszewski, który jest także właścicielem znajdującego się po sąsiedzku Białego Rowu, spuścił wodę z jeziorka i pogłębia je.*

**CHEŁMSKIE.** Argumenty wójtów przekonały

# Starosta zmienia termin

**Starosta chełmski wziął sobie do serca uwagi wójtów i przekłada termin powiatowych dożynek. Urzędnicy zgodzili się, że najpierw dożynki powinny odbyć się w gminach.**

Niedawno pisaliśmy, że powiat chełmski pytał wójtów o terminy gminnych dożynek. W piśmie rozesłanym do samorządów urzędnicy zapowiedzieli jednocześnie, że powiatowe obchody święta plonów zaplanowano na 23 sierpnia. Informacja zdziwiła wójtów gmin, w których imprezy zaplanowano w tym samym albo późniejszym terminie.

- Od lat było przyjęte, że do końca sierpnia odbywają się dożynki w gminach a potem dopiero imprezę robi powiat. Mam podpisane umowy z wykonawcami i nie będę nic przekładał. Za dużo już ustalaliśmy w sprawie naszych uroczystości, żeby teraz to zmieniać. Już raz musieliśmy odwoływać dożynki z powodu afrykańskiego pomoru świń - mówił **Henryk Maruszewski**, wójt gminy Białopole, która dożynki zaplanowała na 23 sierpnia.

Maruszewski żałował, że delegacji z jego gminy nie będzie na powiatowych uroczystościach. Swoich wieńców nie przywieźliby też rolnicy ze Żmudzi, Dorohuska, Wojsławic czy Sawina, bo w tych gminach dożynki zaplanowano na 23 albo 30 sierpnia.

- Jestem zdegustowana brakiem komunikacji ze starostwem. Kiedyś wyglądało to zupełnie inaczej - mówiła nam **Edyta Niezgoda**, wójt Żmudzi.

Starosta najwyraźniej wziął sobie do serca uwagi wójtów i zdecydował przełożyć termin powiatowych dożynek. - Poprzedni termin był propozycją i był trochę związany z terminem dożynek wojewódzkich - mówi **Jerzy Kwiatkowski**, wicestarosta chełmski. - Rzeczywiście, dożynki powinny się najpierw odbyć w gminach a dopiero potem w powiecie. Dlatego padła propozycja by był to pierwszy weekend września.

Miejsce dożynek nie jest jeszcze ustalone. Powiat czeka na ewentualną deklarację ze strony gmin. A że większość swoje imprezy zaplanowała wcześniej, to coś nam mówi, że w tym roku impreza trafi do Wierzbicy. Tam dożynki od lat odbywały się na początku września. **(bf)**

**CHEŁMSKI SZPITAL.** Można? Można!

# Z uśmiechem i życzliwością do pacjenta

**Elegancko zaścielone łóżka, uśmiechnięty i życzliwy personel, mili lekarze - to nie obraz ze szpitala w serialowej Leśnej Górze, ale doświadczenia z pobytu na oddziale ortopedycznym w chełmskim szpitalu, którymi podzielił się z nami chełmianin. Aż miło posłuchać.**

- Czy chełmianie uwierzą, że w szpitalu może być miło, bezpiecznie i dobrze? - mówi **Janusz Rogowski** z Chełma. Mężczyzna leżał na oddziale ortopedycznym, na którym przeszedł operację wszczepienia protezy stawu biodrowego. - Zaskoczony zostałem poziomem organizacji pracy personelu medycznego, pielęgniarek, służb pomocniczych, personelu kuchennego - opowiada. - Wszyscy troskliwi, wyrozumiali, znający swoje zadania. Podczas tygodniowego pobytu nie miałem ani jednego powodu do niezadowolenia.

Pacjenta zaskoczyły doskonałe warunki na oddziale. Porządek i codziennie zmieniana pościel. Zdziwiony był także dobrą jakością wyżywienia, na którą przecież często skarżyli się do tej pory pacjenci.

Aż miło posłuchać takich słów o chełmskim szpitalu. Bo chociaż nie brakuje ciepłych słów pod adresem części lekarzy i opieki w placówce, to raczej przywykliśmy do skarg pacjentów na szpital. A zwłaszcza długi czas oczekiwania na badania, opryskliwy personel czy mało empatycznych lekarzy. Ale, jak widać, standard może być inny. I warto by był normą na wszystkich oddziałach. **(bf)**

**SŁUŻBA ZDROWIA.** Kara przyspieszy wizytę?

# Blokujesz kolejkę - zapłacisz

**Pacjenci poradni, którzy nie zjawią się na umówioną wizytę a jej nie odwołają, będą płacić kary - zapowiada ministerstwo zdrowia. W chełmskim szpitalu już przestrzegają przed takimi sankcjami.**

Kolejki do lekarzy to w Polsce prawdziwa zmora. Na wizytę u specjalisty (opłacaną w ramach NFZ) czeka się miesiącami a zdarza się, że i latami. Minister zdrowia **Łukasz Szumowski** uważa, że jest sposób, by trochę skrócić gehennę pacjentów. W jednym z wywiadów przyznał, że resort zdrowia rozważa wprowadzenie kar dla pacjentów, którzy rezerwują wizyty u specjalistów a później, bez ich odwoływania, nie pojawiają się na nich. - Blokują w ten sposób miejsca innym potrzebującym pomocy - mówił minister.

Rzeczywiście zdarza się, że zaplanowane w długim terminie wizyty kolidują z innymi obowiązkami - rodzinnymi czy zawodowymi. - Ale są przypadki, że pacjenci rejestrują się w kilku miejscach - mówi **Lech Litwin**, zastępca dyrektora ds. lecznictwa w chełmskim szpitalu. - Przez to niepotrzebnie wydłuża się czas oczekiwania na wizyty do specjalistów. Stąd nerwy i pretensje do nas.

Dyrektor Litwin mówi, że o pomyśle ministra słyszał, ale nie wie, jak w praktyce ma wyglądać. Ale pracownicy przyszpitalnych poradni już uczulają pacjentów, że mogą ich spotkać kary, jeżeli nie odwołają umówionych wizyt. Zapowiadano to w poradni endokrynologicznej. - Gdy okazywało się, że niektórych pacjentów nie ma, pracownicy mówili, że będą kary - poinformowała nas jedna z oczekujących w kolejce. **(bf)**

eprasa.pl 7622271cfe

Spółka musi znaleźć do końca kwietnia ponad 7 mln zł!

# Czarne chmury nad chełmskim MPEC

**Mniejsze wpływy ze sprzedaży ciepła i obowiązkowy wykup uprawnień do emisji dwutlenku węgla to główne powody pogarszającej się z każdym rokiem sytuacji finansowej Miejskiego Przedsiębiorstwa Energetyki Cieplnej w Chełmie. Spółka do końca kwietnia br. musi wydać ponad 7 mln zł na kupno uprawnień, a nie ma pieniędzy. Jeśli tego nie zrobi, zapłaci drakońską karę w wysokości około 44 mln zł!**

To znów nie był dobry dla chełmskiego MPEC rok. Spółka zanotowała najniższą w ostatnich latach sprzedaż jednostek naturalnych ciepła. W porównaniu do 2018 roku o prawie 40 tys. GJ, a do 2017 roku o ponad 60 tys. GJ. Biorąc pod uwagę przyjętą w kwietniu minionego roku taryfę, przychody spółki zmniejszyły się o 1,5 mln zł. Początek bieżącego roku też nie jest optymistyczny. Jej prezes **Artur Jędruszczuk** mówi, że - opierając się na danych do 9 lutego br. - produkcja ciepła, w porównaniu do 2019 r., może zmniejszyć się o około 30 tys. GJ.

A MPEC pieniędzy potrzebuje jak ryba wody. Nie tylko na niezbędne inwestycje, ale przede wszystkim na zakup uprawnień do emisji dwutlenku węgla. Za 2019 roku spółka musi nabyć aż ponad 83 tys. jednostek. W rejestrze Unii MPEC posiada 13 403 jednostki, za resztę musi zapłacić. Cena uprawnień ustalona przez URE w taryfie na 2019 rok wyniosła 87,54 zł. Na zakup brakujących jednostek spółka musi przeznaczyć ponad 7 mln zł. - Na ten moment MPEC nie posiada własnych pieniędzy, by kupić uprawnienia - twierdzi Artur Jędruszczuk. - Brak sprzedaży w sezonie grzewczym, czyli w grudniu 2019 r. oraz styczniu i lutym br., stwarza poważne problemy.

Jak mówi prezes, spółka w styczniu br. wystąpiła do banku o zwiększenie limitu kredytu do kwoty 6 mln zł, ale odpowiedzi nie ma. - Tak czy owak, musimy zabezpieczyć pieniądze na zakup uprawnień do emisji dwutlenku węgla. Termin mija 30 kwietnia br. Inaczej grozi nam kara w wysokości około 44 mln zł - wyjaśnia Jędruszczuk.

Miejskie Przedsiębiorstwo Energetyki Cieplnej w Chełmie, uchwałą rady miasta, jest szykowane do sprzedaży. Tylko zewnętrzny inwestor może uratować spółkę i wiele gospodarstw domowych oraz przedsiębiorstw podłączonych do miejskiej sieci ciepłowniczej. Stan technicznych urządzeń MPEC umożliwia ich pracę bez modernizacji do końca 2022 roku. Konieczna jest gruntowna przebudowa ciepłowni, co wiąże się coraz bardziej restrykcyjnymi przepisami Unii Europejskiej dotyczącymi emisji dwutlenku węgla i innych szkodliwych dla środowiska substancji. Ceny uprawnień rosną, a zatem, by spółka mogła normalnie funkcjonować i nie zadłużać się, musi postawić na ekologiczną produkcję energii cieplnej. Czasu pozostało niewiele, a procedura związana ze sprzedażą udziałów wydłuża się... **(s)**

## CHEŁM. Nadzór zdjęty

**Liczba zarażonych koronawirusem na świecie rośnie. Na szczęście, żaden z mieszkańców z terenu działania Powiatowej Stacji Sanitarno-Epidemiologicznej w Chełmie nie wymagał już nadzoru epidemiologicznego na wypadek zarażenia tym wirusem.**

W ostatnich tygodniach pod takim nadzorem była chełmianka, która podróżowała z Dubaju samolotem przesiadkowym z pasażerami wracającymi z Chin. Potem nadzorem takim objęto także innego mieszkańca powiatu chełmskiego, który wrócił z Chin. Nadzór epidemiologiczny i kontrola stanu zdrowia tych osób, trwała 14 dni, potem nie było już to konieczne. U obu tych osób nie wystąpiły objawy infekcji.

Główny Inspektor Sanitarny nie zaleca podróżowania do Chin i krajów Azji Wschodniej i Południowo-Wschodniej. Polskie Linie Lotnicze LOT zawiesiły rejsy do Chin. **(mo)**

CHEŁM. Z MPEC przez PUM do NFZ

## Bukowski w CUW NFZ

**Rafał Bukowski, były chełmski radny i przez chwilę prezes Przedsiębiorstwa Usług Mieszkaniowych, został kierownikiem nowego Centrum Usług Wspólnych Narodowego Funduszu Zdrowia w Chełmie.**

„Pan Rafał Bukowski wykazał się dobrym przygotowaniem merytorycznym oraz kompetencjami wymaganymi na stanowisku" - taki opis znalazł się w uzasadnieniu wyniku wyboru w konkursie na stanowisko kierownika Centrum Usług Wspólnych, które niedawno powstało w Chełmie. Ale niektórzy uważają, że wynik konkuru, choć startowało w nim dziewięciu chętnych, był łatwy do przewidzenia. Bukowski był miejskim radnym, w 2015 roku startował do sejmu z list partii KORWIN a przy okazji ostatnich wyborów samorządowych „zbliżył się" do PiS. Tuż po nich został na kilka miesięcy prezesem Przedsiębiorstwa Usług Mieszkaniowych w Chełmie. W połowie 2019 roku rada nadzorcza PUM powołała na stanowisko prezesa PUM Katarzynę Hapońską-Gajewską a Bukowski wrócił na stanowisko specjalisty ds. ochrony środowiska w MPEC. W grudniu wystartował w konkursie na kierownika CUW - nowej jednostki NFZ, która powstała w Chełmie. Złośliwi twierdzą, że zapewne przynależność do PiS albo partii Jarosława Gowina, z której wywodzi się prezydent Jakub Banaszek, mogły pomóc mu wygrać konkurs. Ale Bukowski mówi, że ani do PiS, ani do żadnej innej partii nie należy. **(bf)**

CHEŁM. A kiedy Rampa Brzeska?

# Na początek Rejowiecka i Wschodnia

**Wzdłuż krajowej „Dwunastki" ruszyły prace przygotowawcze. Wycinane są krzewy, drzewa, trwają roboty geodezyjne. Kwestią czasu jest, kiedy „Budimex" przystąpi do najbardziej oczekiwanych prac drogowych. Na pierwszy rzut idą najbardziej zniszczony odcinek ul. Rejowieckiej po jej północnej stronie oraz ul. Wschodnia.**

„Budimex" przedstawił wstępną aktualizację harmonogramu prac na krajowej „Dwunastce" w granicach administracyjnych Chełma. Urzędnicy nie chcą jej ujawniać, tłumacząc, że 24 lutego odbędzie się spotkanie z wykonawcą i wtedy zostaną ustalone kolejne etapy robót. Mieszkańcy, a także przedsiębiorcy prowadzący działalność gospodarczą przy przebudowywanym odcinku zapewne chcieliby wcześniej wiedzieć, kiedy mają spodziewać się utrudnień w ruchu. - Zależy mi na wcześniejszej informacji, bo nie wykluczam, że na czas inwestycji przeniosę działalność w inne miejsce. Nie chciałbym się o tym dowiedzieć w ostatniej chwili - mówi jeden z chełmskich przedsiębiorców. Jako redakcja, trzymamy rękę na pulsie i zapewniamy, że na bieżąco będziemy informować o harmonogramie robót.

Wykonawca ruszył z niezbędnymi pracami przygotowawczymi. Od kilku dni trwają wycinka drzew, krzewów, roboty geodezyjne oraz działania związane ze zmianą organizacji ruchu. Ruszyła natomiast budowa zjazdów do powstającej Galerii Chełm, której otwarcie jest przewidziane w pierwszej połowie marca.

Wiadomo natomiast w jakim miejscu drogowcy rozpoczną właściwe prace budowlane przy krajowej „Dwunastce". Na pierwszy ogień idą północna strona Rejowieckiej od ronda im. R. Dmowskiego do skrzyżowania z ul. Szpitalną oraz ul. Wschodnia. Na rozpoczęcie robót niecierpliwie czekają mieszkańcy ul. Rampa Brzeska, po której w zasadzie nie powinno się już jeździć. Nawierzchnia jest tam w dramatycznym stanie.

Urzędnicy apelują też do mieszkańców, którzy mają niezinwentaryzowane przyłącza zlokalizowane w pasie drogowym, o zgłoszenie ich wykonawcy. - W przypadku braku zgłoszeń przed rozpoczęciem robót rozbiórkowych w terenie, może dojść do zerwania takiej sieci, co wiąże się z przerwą w dostawie wody, prądu, czy innych mediów. Koszty naprawy i legalizacji tego typu przyłączy poniosą właściciele lub użytkownicy nieruchomości. Niezinwentaryzowane przyłącza mogą też wydłużyć czas wykonania przebudowy krajowej „Dwunastki" - podkreślają urzędnicy. **(s)**

CHEŁM. Analizowane są różne koncepcje...

# Wiadukt trafił do szuflady?

**To był sztandarowy projekt w kampanii wyborczej poprzedniej prezydent Chełma, Agaty Fisz. Budowa wiaduktu, bo o niej mowa, nad torami kolejowymi przy ul. Lubelskiej, po zmianie władzy w mieście, stanęła w miejscu. Mamy nadzieję, że prezydent Jakub Banaszek ma inny pomysł na rozładowanie korków, które tworzą się za każdym razem, gdy dróżnik zamyka rogatki.**

W 2018 r. media obiegła wstępna wersja koncepcji przebudowy uciążliwego przejazdu kolejowego w ul. Lubelskiej. Miejsce to, o czym nie trudno naocznie się przekonać, codziennie powoduje powstawanie dużych korków, a zamykany bardzo często przejazd irytuje niejednego kierowcę. Dwa lata temu miasto zleciło działającemu jeszcze wówczas Zarządowi Dróg Miejskich wszczęcie procedury zmierzającej do określenia, czy możliwa jest przebudowa tego miejsca. Opracowanie związane było z perspektywą ubiegania się o zewnętrzne wsparcie w realizacji inwestycji, w tym udziału kolei. Koncepcja projektantów zakładała budowę wiaduktu nad torami. Ich rozwiązanie miało umożliwić przebieg ulic obok wiaduktu, a tym samym normalnego funkcjonowania obiektów położonych przy tym odcinku ul. Lubelskiej. Urzędnicy zapewniali, że budowa nie wiązałaby się z rozbiórką zamieszkałych domów. Koszt całego przedsięwzięcia szacowali wówczas na około 20 mln zł, choć dokładną kwotę ustaliliby projektanci po opracowaniu kompletnej dokumentacji technicznej. Większość pieniędzy na inwestycję urzędnicy planowali uzyskać z zewnętrznych źródeł, w tym z Unii Europejskiej.

Koncepcję miasto przedstawiło również kolejarzom, którzy mieli dokonać jej oceny pod kątem własnej infrastruktury. **Agata Fisz** liczyła też, że PKP dołoży się do budowy. W lipcu 2018 r. Polskie Linie Kolejowe S.A. poinformowały, że ich udział w inwestycji może wynieć około 8 mln zł brutto. Wiele wskazywało na to, że wiadukt nad torami przy Lubelskiej jest tylko kwestią czasu. Projekt, obok Chełmskiego Centrum Aktywności Gospodarczej, był sztandarową inwestycją Agaty Fisz w kampanii wyborczej w 2018 roku.

Agata Fisz w drugiej turze wyborów prezydenckich musiała ustąpić pola **Jakubowi Banaszkowi**. Nowy włodarz miasta w pierwszej kolejności zajął się innymi ważnymi dla miasta sprawami, a wiadukt nad torami, jako pomysł nie do końca realny trafił najprawdopodobniej do szuflady. Dofinansowanie było za małe, a budowa wiązałaby się również z wyburzeniem młynu Michalenki, z którym jak się okazało prezydent wiąże inne plany

Jakub Banaszek wcześniej czy później będzie musiał jednak zająć się problemem i zastanowić się, jak rozładować korki, które tworzą się za każdym razem, gdy dróżnik zamyka rogatki na Lubelskiej. W godzinach szczytu, gdy przejazd kolejowy jest nieprzejezdny przez kilka minut, korki z jednej strony sięgają ronda im. Jana Pawła II, z drugiej zaś - jednostki wojskowej.

Biuro Prasowe prezydenta zapewnia, że analizowane są różne koncepcje, których celem jest usprawnienie ruchu drogowego na ul. Lubelskiej. Pod uwagę jest brana również budowa wiaduktu nad torami. Zdaniem urzędników, tego typu inwestycja jest niezwykle kosztowna i w przypadku decyzji o jej realizacji konieczne będzie pozyskanie zewnętrznego dofinansowania. Obecnie nie ma jednak programu, do którego miasto mogłoby złożyć wniosek o pieniądze. - Departament Inwestycji i Rozwoju, który sprawuje pieczę nad miejskimi drogami, na bieżąco monitoruje dostępne możliwości wsparcia - przekonuje Biuro Prasowe.

A może tańszą dla miasta i wygodniejszą dla okolicznych mieszkańców opcją na rozładowanie korków przy przejeździe kolejowym na Lubelskiej byłaby budowa nie wiaduktu, lecz tunelu? **(s)**

eprasa.pl 7622271cfe

Sygnał Czytelnika, interwencja „Nowego Tygodnia”

# Studenci wrócili na parking. Będzie bezpieczniej?

**Ulica Partyzantów, na wysokości PWSZ, została w końcu odblokowana. Na jak długo, to się okaże, ale znak zakazujący studentom wjazdu na parking zniknął. Młodzi odzyskali miejsca postojowe przy uczelni, a piesi i kierowcy - spokój.**

- Samochody stoją na chodniku i trawniku wzdłuż ulicy Partyzantów, uniemożliwiając swobodne przechodzenie pieszym, niszczą chodnik oraz zmuszają innych uczestników ruchu do łamania przepisów - przekraczania podwójnej linii ciągłej, żeby ominąć zaparkowane pojazdy - pisze w liście do redakcji Czytelnik.

Tak jest, odkąd PWSZ zabroniła dostępu studentom do uczelnianego parkingu. Przed wjazdem pojawił się znak zakazujący wjazdu z tabliczką „nie dotyczy pracowników”. Efekt? Studenci zaczęli parkować wszędzie, gdzie znaleźli miejsce - na chodniku (przez co płyty są kompletnie zniszczone), na zieleńcach, przy samym przejściu dla pieszych. Przejść się nie da, a i przejechać trudno. Jest niebezpiecznie, tym bardziej, że ruch na tym odcinku zwiększył się wraz z powstaniem ronda turbinowego kilka lat temu. - Kilkakrotnie była informowana straż miejska, która w ogóle nie reaguje lub nie chce reagować w pobliżu szkół PWSZ i Akademii Małego Księcia - dodaje zbulwersowany Czytelnik, a na dowód przesyła zdjęcia obrazujące sytuację.

- W mieście zarejestrowanych jest ponad pięć tysięcy samochodów, a niewielka ilość miejsc parkingowych daje możliwość tylko części mieszkańców miasta parkowania bez obawy naruszenia przepisów ruchu drogowego. Naruszeń przepisów Kodeksu drogowego na terenie miasta, szczególnie w zakresie postoju pojazdów, jest tak dużo, że gdyby zajął się tym problemem cały wydział ruchu drogowego chełmskiej policji, to i tak problem nie zostanie rozwiązany. Represja kierujących nie spowoduje, że na terenie miasta przybędzie nagle miejsc parkingowych. Problem ten jest bardziej złożony i nie zależy tylko od działań straży miejskiej - trafnie zauważa **Zbigniew Grochmal**, komendant SM, i zapewnia, że choć kontrola przestrzegania przepisów ruchu drogowego nie jest głównym zadaniem strażników miejskich, to każdego dnia dyscyplinują oni tych, którzy je łamią.

Na pytanie, czy władze uczelni nie czują się odpowiedzialne za to, że studenci każdego dnia łamią przepisy ruchu i stwarzają realne zagrożenie na drodze, **Izabela Małczuk** z biura rektora PWSZ odpowiada: - Jesteśmy zobligowani jedynie do zapewnienia miejsc postojowych naszym pracownikom.

Mimo to, zaraz potem pracownicy uczelni usunęli znak „zakaz wjazdu”. Teraz już oficjalnie oddzielony szlabanem parking przy rektoracie jest do dyspozycji pracowników, a drugi (tzw. dolny) - studentów. Gdy w piątek rano (14 lutego) na miejsce udał się patrol SM, ulica Partyzantów była pusta. Dało się? Dało. **(pc)**

**CHEŁM.** Spędza sen z powiek...

# Trąbią, bo muszą

**Chełmianie mieszkający w okolicy przejazdu kolejowego Chełm Miasto przez lata zdążyli się przyzwyczaić do hałasu wynikającego z takiego sąsiedztwa. Ale niektórzy z nich zwracają uwagę, że pociągów przybyło a syreny trąbią częściej i intensywniej. - To staje się nie do zniesienia! - mówi jeden z Czytelników.**

Nie pierwszy raz chełmianie mieszkający w pobliżu torowiska alarmują, że mają dość głośnego trąbienia pociągów. Podobne sygnały dotarły do redakcji przed blisko dwoma laty, gdy przebudowywano przejazd przy ul. Metalowej. Wtedy pracownicy Kolei tłumaczyli, że maszyniści zbliżający się do przejazdu podają dodatkowy sygnał „baczność”, ale po przebudowie przejazdu to już nie będzie konieczne. Niedawno jednak do redakcji przyszedł kolejny mieszkaniec okolic przejazdu przy ul. Lubelskiej.

- Od wielu lat mieszkam w tym miejscu i myślałem, że przywykłem już do tych syren, ale ostatnio tych pociągów jest bardzo dużo, zwłaszcza Cargo. Maszyniści trąbią dłużej i częściej niż dotychczas. To udręka. Po co tyle trąbić? - pyta nasz Czytelnik.

**Karol Jakubowski** z biura prasowego PKP PLK S.A informuje, że zarówno na przejeździe przy ul. Metalowej, jak i Lubelskiej podawany jest pojedynczy sygnał dźwiękowy przez maszynistów.

- Obowiązek stosowania sygnału dźwiękowego przez maszynistów wynika z usytuowania obu przejazdów na łuku linii kolejowej, a także bliskiego sąsiedztwa budynków, które ograniczają kierowcom widoczność na ul. Lubelskiej - mówi K. Jakubowski. - Czasami, gdy maszynista zauważy na przykład osobę nieuprawnioną na torach, musi podać dodatkowy sygnał „baczność”, aby uniknąć potrącenia. Przechodzenie przez tory możliwe jest jedynie w miejscach do tego wyznaczonych.

W PKP Cargo S.A. też mówią, że obowiązuje instrukcja sygnalizacji, która wyraźnie określa i zobowiązuje maszynistów, gdzie i w jakich przypadkach powinni używać sygnału dźwiękowego.

- Używanie sygnałów dźwiękowych przez maszynistów PKP CARGO S.A. odbywa się na podstawie ścisłych regulacji zawartych w przepisach kolejowych - mówi **Krzysztof Losz**, rzecznik prasowy PKP Cargo S.A. - Tak samo jest w przypadku przejazdu kolejowego w ciągu ul. Lubelskiej w Chełmie. Maszyniści, prowadząc pociągi po torze 1 lub 2 linii kolejowej nr 7 na odcinku Chełm - Uherka, mają trzy przejazdy strzeżone, na których ustawione są wskaźniki ostrzegania. Te zaś obligują maszynistów do użycia sygnału dźwiękowego, ostrzegającego przed zbliżającym się pojazdem kolejowym. Pomiędzy tymi przejazdami są trzy tzw. „dzikie” przejścia, przez które, w sposób nielegalny, przemieszczają się piesi, najprawdopodobniej mieszkańcy pobliskich posesji. Proceder jest bardzo powszechny, co prowadzi do wypadków na tych właśnie przejazdach i przejściach. Tym bardziej więc maszyniści są zobligowani do używania sygnałów dźwiękowych w okolicach przejazdów, aby ostrzec ludzi przed niebezpieczeństwem. **(mo)**

**CHEŁMSKIE.** Szwankuje przepływ informacji?

# Promocja goni promocję

fot.: FB powiatu chełmskiego

**Miasto Chełm wspólnie z powiatem chce zachęcić gminy do współpracy przy tworzeniu oferty inwestycyjnej, turystycznej i organizacji imprez. Ale o wspólnym promowaniu część gmin pomyślała wcześniej i już pracuje nad wydawnictwem. - To może być jeden z elementów całego przedsięwzięcia, które wzorujemy na prosperujących z sukcesem Lokalnych Organizacjach Turystycznych, takich np. jak na Roztoczu - mówi Paweł Juszczak, jeden z inicjatorów.**

W ubiegły wtorek prezydent Chełma wspólnie ze starostą chełmskim zaprosili burmistrzów i wójtów na spotkanie w sprawie współpracy. Samorządowcy wyszli z propozycją stworzenia wspólnej oferty gospodarczej i turystycznej a także organizacji powiatowych imprez. Widać, że spotkanie było zainicjowane przez miasto, bo prelegentem w sprawach turystyki był **Artur Juszczak**, prezes Chełmskiego Parku Wodnego a w sprawach gospodarczych - **Mariusz Rudzki** z Urzędu Miasta Chełma. Wójtowie i pracownicy gmin wysłuchali propozycji, ale teraz mówią, że od miesięcy - wspólnie zresztą z Urzędem Miasta Chełma - pracują nad wydawnictwem mającym promować region. Czyżby zabrakło wymiany informacji?

- Już w ubiegłym roku zorganizowaliśmy spotkanie gmin, podczas którego powstał pomysł na wspólne promowanie walorów turystycznych i rekreacyjnych - mówi **Wiesław Kociuba**, wójt gminy Chełm.

Do pomysłu włączyły się wszystkie gminy z powiatu chełmskiego, poza Wierzbicą, oraz miasto Chełm a także dwie gminy z sąsiednich powiatów: Wola Uhruska i Horodło. - Jesteśmy na etapie produkcyjnym, zbierania informacji i przygotowywania publikacji, w której znajdą się najważniejsze informacje m.in. o imprezach na terenie gmin, bazie noclegowej i kulinarnej, szlakach pieszych, rowerowych oraz konnych, twórcach ludowych, wypożyczalniach sprzętu rekreacyjnego, praktyczne informacje na temat odległości a nawet kontakty do przychodni zdrowia czy dyżury aptek.

- Taki folder to dobra rzecz, ale gdzie on trafi? - pyta Artur Juszczak. - Do mieszkańców poszczególnych gmin, którzy przecież wiedzą, co się dzieje w okolicy. Nam chodzi o stworzenie stowarzyszenia na wzór Lokalnej Organizacji Turystycznej, która działa np. na Roztoczu i która promuje region szerzej.

Podczas spotkania Juszczak udowadniał zebranym, że powiat jest słabo reklamowany np. w internecie. - Po wpisaniu do wyszukiwarki frazy „powiat chełmski zwiedzanie” pojawia się strona ośrodka informacji turystycznej i strona powiat.chelm.pl - mówi. - Nie jesteśmy widoczni w sieci, brakuje nam aplikacji na smartfony i promocji w social mediach. Powinniśmy uciekać z ofertą „miasta jednego dnia” i zachęcić turystę, żeby został tutaj na dłużej.

Zdaniem Juszczaka pomysł zrobienia folderu jest najprostszy i powiela dostępne już materiały. - My proponujemy stowarzyszenie, które wyjdzie z szerszą ofertą, także gospodarczą poza region - mówi. - A folder może być częścią tej oferty.

Czy skłoni gminy do włączenia się w te działania? - Na razie pracujemy nad swoim projektem - mówi wójt Kociuba. - Propozycja jest do rozważenia.

- Miasto zwróciło się do nas o połączenie wysiłków i jesteśmy otwarci - mówi **Jerzy Kwiatkowski**, wicestarosta chełmski. - Obie inicjatywy sobie nie przeczą a mogą się uzupełniać. Wiadomo, że Roztocza nie przebijemy, ale mamy inne atrakcje, które można promować. **(bf)**

# Fuuuuu! Obrzydliwiec!

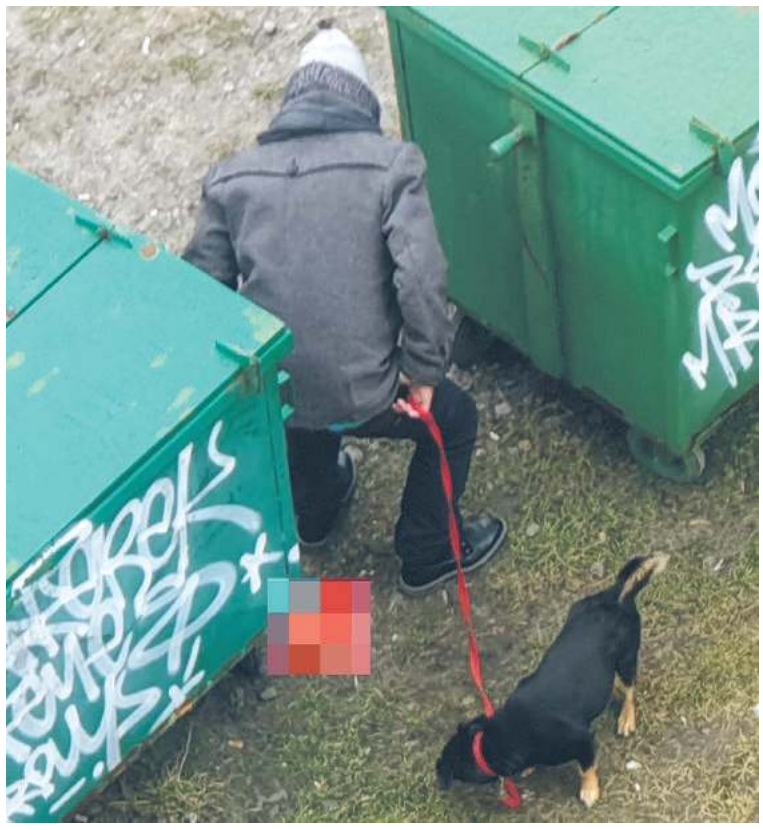

**(15 lutego) Choć do szaletu miejskiego miał niespełna 200 metrów, nie bacząc na nic, na oczach ludzi, załatwił potrzebę fizjologiczną w centrum miasta. Niech się teraz pali ze wstydu!**

To nie pierwszy taki przypadek w Chełmie. Mimo że w samym centrum miasta od kilkunastu lat stoi szalet miejski, gdzie w higienicznych warunkach można załatwiać potrzeby fizjologiczne, są osoby, które takie sprawy załatwiają gdzie popadnie, nie zważając na nic.

W ubiegłą sobotę w niemal samo południe na pl. Kupieckim, między pojemnikami na śmieci, stanął mężczyzna w średnim wieku, z psem. Rozejrzał się, po czym, jakby nigdy nic, bezwstydnie zdjął gacie i na oczach przechodniów wypróżnił się. Po chwili naciągnął spodnie i poszedł w kierunku deptaka. Tacy ludzie, jak widać nie czują się skrępowani, choć tak naprawdę powinni spalić się ze wstydu! **(mas)**



eprasa.pl 7622271cfe

**CHEŁM.** Wycinka w *Centrum*

# Które drzewo pod topór?

**Wycinka drzew często budzi skrajne emocje: jedni są za, inni - przeciw. Racje obu stron przeważnie są słuszne. Ale każde drzewo to odrębna sprawa i inne uzasadnienie wycinki. Temat rozpatrywany jest właśnie w Spółdzielni Mieszkaniowej „Centrum" w Chełmie, gdzie planuje się wycinkę około dwudziestu drzew.**

Niedawno w okolicy ulic Partyzantów i Siedlecka oznaczono drzewa przeznaczone do ewentualnej wycinki. Nie wszystkim się to spodobało.

- Chcą wyciąć drzewa, które dawały cień, wytchnienie i tlen - mówi jeden z Czytelników, który przyszedł w tej sprawie do redakcji. - Pozostaną puste place, bo krzewy nie zastąpią dwudziestoletnich drzew. Zwłaszcza teraz, kiedy tyle mówi się o smogu, zmianach klimatycznych i potrzebie sadzenia lasów, decyzja o wycince wydaje się mi absurdalna.

Ale w Spółdzielni Mieszkaniowej „Centrum" są też tacy, którzy domagają się wycinki poszczególnych drzew. Wskazują, że drzewa te stwarzają zagrożenie, bo suche gałęzie mogą spaść na ulicę, uszkodzić auta. Niektórzy nie chcą mieć ciemno w mieszkaniach z powodu wybujałych drzew. Z tych powodów sygnalizowali w spółdzielni potrzebę wycinki. Potwierdza to **Justyna Manasterska-Raszka**, prezes SM „Centrum", informując, że zebrano opinie w tej sprawie od mieszkańców, a wniosek o pozwolenie na wycinkę wkrótce ma być złożony do ratusza. Opinii dotyczących ewentualnej wycinki poszczególnych drzew było niewiele. Najwięcej - cztery z nich dotyczyły drzewa przy ul. Partyzantów (do wycinki odniesiono się negatywnie). Prezes Manasterska-Raszka zapewnia, że opinie te zostaną uwzględnione.

- Do ewentualnej wycinki oznaczono drzewa, które rosną zbyt blisko budynków, stanowią zagrożenie dla mieszkańców i ich mienia lub znajdują się na terenie, na którym planowana jest rozbudowa miejsc parkingowych - mówi prezes Manasterska-Raszka. - Mieszkańcy od lat wnosili o wycięcie wielu z oznaczonych drzew, ponieważ między innymi ograniczają one dopływ światła dziennego do mieszkań, zbyt wysokie drzewa stanowią niebezpieczeństwo podczas burz, a ponadto korzenie stanowią zagrożenie dla budynków. Jesienią 2019 roku na terenie naszej spółdzielni nasadzonych zostało ponad 120 drzew i w bieżącym roku planowane jest dalsze nasadzanie drzew niskopiennych i iglaków, które można odpowiednio formować. Drzewa zostaną posadzone w bezpiecznych dla mieszkańców miejscach. **(mo)**

**CHEŁM.** Porzucił PiS i… wspiera Porozumienie

# Juszczak oddał legitymację

**Zaledwie nieco ponad rok trwał mariaż Artura Juszczaka, byłego wiceprezydenta, z Prawem i Sprawiedliwością. Obecny prezes spółki Chełmski Park Wodny i Targowiska Miejskie odszedł z PiS. - Póki co jestem bezpartyjny - mówi.**

Z Prawem i Sprawiedliwością **Artur Juszczak** związał się na dwa miesiące przed wyborami samorządowymi, które odbyły się jesienią 2018 roku. Wcześniej po ponad 20 latach odszedł z chełmskich struktur Polskiego Stronnictwa Ludowego, których był wiceprezesem. Juszczak chciał być kandydatem ludowców na prezydenta Chełma, ale prezes partii, **Józef Górny** i jego najbliżsi współpracownicy nie wyrazili na to zgody. Górny najprawdopodobniej obawiał się utraty wpływów i przywództwa w miejskim PSL. Wtedy Juszczak za namową **Zdzisława Szweda**, szefa powiatowych struktur Prawa i Sprawiedliwości, wstąpił do partii **Jarosława Kaczyńskiego**. Juszczak mocno zaangażował się w kampanię wyborczą wspólnego kandydata Zjednoczonej Prawicy na prezydenta Chełma, **Jakuba Banaszka**, członka partii Porozumienie Gowina. Po wygranych wyborach Prawo i Sprawiedliwość rekomendowało Juszczaka na stanowisko wiceprezydenta Chełma. Banaszek powołał go na swojego zastępcę kilka dni po zaprzysiężeniu na prezydenta miasta.

Na stanowisku wiceprezydenta Artur Juszczak utrzymał się przez pięć miesięcy. W ostatnich dniach kwietnia 2019 r. Jakub Banaszek odwołał go z funkcji i dosłownie z dnia na dzień rada nadzorcza Przedsiębiorstwa Gospodarki Odpadami powołała Juszczaka na prezesa spółki. Z początkiem sierpnia minionego roku były ludowiec znów zmienił miejsce pracy. Opuścił PGO i przeniósł się do spółki Chełmski Park Wodny i Targowiska Miejskie, zasiadając w fotelu prezesa, opuszczonym nagle przez **Grzegorza Orzełowskiego**.

W ostatnim czasie Juszczak niespodziewanie zrezygnował z członkostwa w Prawie i Sprawiedliwości. Co ciekawe w kampanii do sejmu były wiceprezydent Chełma częściej pokazywał się w towarzystwie kandydatki Porozumienia Gowina, Anny Dąbrowskiej-Banaszek, niż ubiegających się o mandat posła członków PiS.

Artur Juszczak nie chce komentować swojego odejścia z PiS. **(s)**

**CHEŁM.** Ustawili pachołek i... nic

# Drogowcy idą na rekord?

**Chełmscy drogowcy najwyraźniej chcą zapisać się w księdze rekordów Guinessa. W czerwcu ubiegłego roku na ul. Powstańców Warszawy, powstała dziura w drodze. Zalepili ją i... postawili pachołek, który stoi do dziś. Jak długo jeszcze?**

Naszym czytelnikom nie umknie żaden absurd. W czerwcu ubiegłego roku chełmscy drogowcy załatali dość głęboką dziurę w drodze przy ul. Powstańców Warszawy. I nie wiedzieć czemu ustawili tam pachołek. - Stoi on do dziś - alarmuje jeden z naszych czytelników. - Mieszkańcom to najwyraźniej nie przeszkadza, strażnikom miejskim również, bo widziałem jak przejeżdżali koło tego miejsca i nie reagowali. Mam wrażenie, że chełmscy drogowcy chyba chcą zapisać się w księdze rekordów Guinessa. Zastanawiam się, jak długo ten pachołek tam jeszcze będzie stał? - śmieje się.

Okazuje się, że dziura na drodze przy Powstańców Warszawy nie powstała z byle jakiego powodu. Zapadła się studzienka kanalizacyjna. Jak informuje Biuro Prasowe, magistrat przygotowuje przetarg na utrzymanie infrastruktury kanalizacyjnej. Wybrany wykonawca wspólnie z urzędnikami opracuje harmonogram prac remontowych.

Urzędnicy zapewniają, że na bieżąco jest monitorowany stan infrastruktury kanalizacyjnej, w tym także studzienek znajdujących się w pasie drogowym. Usterki będą naprawiane po opracowaniu harmonogramu prac remontowych.

Przypuszczalnego terminu robót urzędnicy nie podają. Pachołek przy Powstańców Warszawy pewnie jeszcze postoi... **(s)**

Tego głosowania nie zapomną?

# Oberwało się chełmskiej posłance

**Od kilku dni w mediach huczy o głosowaniu nad miliardami złotych, które sejm przekazał publicznej telewizji zamiast na onkologię. Do tej decyzji cegiełkę dołożyła chełmska posłanka Anna Dąbrowska-Banaszek z PiS, co internauci bezlitośnie wyciągnęli i komentowali. Pojawiły się nawet obraźliwe memy, wytykające w niewybrednych słowach, że posłanka, która jest przecież lekarzem, pokazała „f..k" chorym na nowotwory.**

Poseł **Anna Dąbrowska-Banaszek**, która do tej pory nie miała doświadczenia z polityką, chyba przekonała się, że nie jest to przyjemny kawałek chleba. Parlamentarzystka, zobowiązana partyjną dyscypliną, głosowała za przekazaniem 2 mld zł Telewizji Polskiej i Polskiemu Radiu, odrzucając tym samym propozycję zdominowanego przez opozycję senatu, by pieniądze trafiły na leczenie onkologiczne.

Głosowanie wzbudziło ogromne emocje, a podgrzała je dodatkowo **Joanna Lichocka**, która tuż po przyjęciu ustawy pokazała opozycji środkowy palec - gest uznawany powszechnie za wyjątkowo obraźliwy.

- Wulgarne, chamskie i aroganckie - tak w najdelikatniejszych słowach politycy komentowali zachowanie posłanki Lichockiej.

A dosadniejsze i zdecydowanie mocniejsze komentarze na temat zachowania posłanki pojawiły się w internecie. Internauci kpili z tłumaczeń Lichockiej, która starała się przekonywać, że jedynie odgarniała włosy z twarzy. Publikowali zdjęcia i filmiki ze środkowym palcem. Były też i smutne filmy np. rodziców dzieci chorych na nowotwory i samym chorych, którzy z żalem odnosili się do gestu Lichockiej.

Wśród krążących w internecie memów oberwało się też A. Dąbrowskiej-Banaszek. Internauci wypomnieli chełmskiej posłance, która z zawodu jest lekarzem, że pokazała środkowy palec chorym na nowotwory. **(bf)**

Pójdzie „na swoje"?

# Zrezygnował ze stołka

**Marek Neckier z Chełma niespodziewanie zrezygnował z kierowania Lubelskimi Dworcami, spółką podległą marszałkowi województwa lubelskiego. - Kończę kolejny kierunek studiów, w związku z tym otwierają się nowe możliwości - mówi były już prezes i niedoszły wójt gminy Kamień.**

Pochodzący z Chełma **Marek Neckier** to nauczyciel matematyki i były dyrektor Szkoły Podstawowej w Kamieniu. Wielokrotnie pisaliśmy o toczącej się między nim a byłym wójtem tej gminy, **Romanem Kandziorą**, sporem sądowym. Ta „wojna" sprowokowała go do startu w wyborach na wójta gminy i związania się z PiS, dzięki któremu po nieudanym starcie zyskał bardzo intratne stanowisko prezesa spółki akcyjnej Lubelskie Dworce w Lublinie. Po roku kierowanie podległą marszałkowi firmą niespodziewanie zrezygnował z funkcji. Dlaczego?

- Cele zarządcze, jakie postawił przede mną właściciel, zostały zrealizowane - mówi M. Neckier. - Zysk spółki za 2019 rok jest dwukrotnie wyższy niż w roku poprzednim. Wykonaliśmy w trakcie roku sporo remontów, m.in. wymianę okien w poczekalni dworca w Lublinie i poprawiliśmy estetykę otoczenia dworca.

Neckier mówi, że zrezygnował z powodu innych planów. - W tym roku kończę drugi kierunek studiów, prawo, i otwierają się przede mną nowe możliwości - mówi, ale nie chce zdradzić, co planuje robić.

Wkrótce w szkole w Kamieniu odbędzie się konkurs na stanowisko dyrektora. Neckier nie wyklucza startu, ale mówi, że to raczej alternatywa dla innych planów. - Konkurs odbędzie się za jakieś dwa trzy miesiące z perspektywą pracy dopiero od września - mówi. **(bf)**

SPRZEDAM DZIAŁKĘ 4568 m²
pod zabudowę szeregową 13 domów z projektem ul. Broniewskiego
tel. 513 010 121

Zaufanie i bezpieczeństwo
Tworzymy kompleksowe systemy ochrony dla domów i firm każdej wielkości.
Chełm, ul. Nadrzeczna 5
konsalnet
tel. 662 165 541
www.konsalnet.pl

**WÓJT GMINY DOROHUSK INFORMUJE**

zgodnie z art. 30 ust. 2 pkt. 3 ustawy z dnia 8 marca 1990 r. o samorządzie gminnym (Dz.U. z 2019 r. poz. 506 z późn.zm ), art. 4 pkt, 9, art. 35 i art. 37 ustawy z dnia 21. 08. 1997 r. o gospodarce nieruchomościami (Dz. U. z 2020 r. poz. 65 z późn.zm.), że na tablicy ogłoszeń Urzędu Gminy Dorohusk oraz w miejscowościach: Brzeźno, Dorohusk-Osada, Świerże, Okopy, Okopy-Kolonia, Teosin, Turka, Rozkosz, Ostrów na stronie internetowej www.dorohusk.lubelskie-24.pl, w BIP zostały podane do publicznej wiadomości (na okres 21 dni) wykazy nieruchomości stanowiące własność Gminy Dorohusk przeznaczone do dzierżawy oraz użyczenia.

Bliższe informacje można uzyskać w siedzibie Urzędu Gminy Dorohusk, tel. 82-566-10-89.



eprasa.pl 7622271cfe

**CHEŁM.** Trzy razy na podium

# Nieustępliwa

**Wybitni pływacy z sześciu krajów, a wśród nich chełmska policjantka. Po raz kolejny aspirant Iwona Panas pokazała, że jest niedościgniona. Stanęła na podium i przyniosła chlubę nie tylko komendzie, ale i całemu miastu.**

Na początku lutego, w Międzyrzecu Podlaskim, odbyły się tegoroczne Międzynarodowe Zawody w Sportowym Zimowym Pływaniu ARUA CUP. W zmaganiach wzięło udział 164 zawodników z Polski, Białorusi, Czech, Ukrainy i Rosji, a także Irlandii Północnej. Zawodnicy mieli do pokonania określony dystans w basenie przygotowanym na otwartych wodach bez użycia pianek i innych elementów neoprenowych, przy temperaturze wody 3,5 stopnia Celsjusza.

Na dystansie 50 m stylem dowolnym, w klasyfikacji OPEN (kobiety i mężczyźni), bezkonkurencyjna okazała się asp. **Iwona Panas** z Komendy Miejskiej Policji w Chełmie - zajęła I miejsce, zwyciężając tym samym wśród kobiet, natomiast na dystansie 200 m stylem dowolnym (również w klasyfikacji OPEN) - II miejsce, ustępując jedynie pływakowi z klubu pływaków zimowych z Pomorza, zaś wśród kobiet - I miejsce.

- Ponadto wspólnie z kolegą z Chełmskiej Grupy Triathlonu oraz zaprzyjaźnionymi pływakami z Łodzi i Warki stanęła na drugim stopniu podium w konkurencji sztafety na dystansie 4x25 metrów stylem dowolnym, tracąc do zwycięzców jedynie sekundę - mówi podkom. **Ewa Czyż**, rzecznik prasowa KMP w Chełmie. - Są to jej kolejne sportowe sukcesy, które zawdzięcza własnej determinacji i regularnym treningom. Niejednokrotnie zwyciężała już zawody pływackie, wyścigi kolarskie i triathlony. Naszej reprezentantce gratulujemy sukcesów i życzymy dalszych osiągnięć - dodaje rzecznik.

Od marca aspirant Panas ma zacząć przygotowania do zaplanowanych startów triathlonowych, reprezentując chełmską komendę i pozostając w składzie Reprezentacji Komendanta Głównego Policji w Triathlonie. **(pc)**

„Czwórka" zaprasza na dzień otwarty

# Uwaga, przyszli pierwszoklasiści!

**Już w sobotę 22 lutego 2020 roku swoje drzwi otwiera Szkoła Podstawowa nr 4 z oddziałami integracyjnymi w Chełmie. Zarówno dla przyszłych pierwszoklasistów, jak i ich rodziców, to okazja do poznania grona pedagogicznego i oferty placówki w zakresie nauczania i wychowania.**

**Przyjdź, przeżyj i wybierz naszą szkołę** – zachęca grono pedagogiczne SP nr 4 w Chełmie i zaprasza 22 lutego od godz. 10.00 do 11.30 na dzień otwarty. Nasza placówka posiada nowoczesną i bogato wyposażoną bazę dydaktyczną oraz doskonałe otoczenie rekreacyjno – przyrodnicze tj. szkolny ogródek, nowoczesny i bezpieczny plac zabaw oraz plenerową siłownię. Dzieci w naszej szkole mają zapewnione bezpieczeństwo. Szkoła posiada monitoring wewnętrzny i zewnętrzny. Uczniowie rozwijają możliwości i zainteresowania pod kierunkiem wykwalifikowanych nauczycieli. Mamy profesjonalne pracownie: komputerową, multimedialną, językową i przyrodniczo-geograficzną. Najnowszą jest pracownia fizyczno-chemiczna o wysokich standardach z dostępem do interesujących pomocy dydaktycznych. Uczniowie będą mogli wykonywać pod kierunkiem nauczyciela ciekawe eksperymenty i doświadczenia. Od września 2018 r. SP4 realizuje międzynarodowy projekt Erasmus+ pt. „Przyroda, ekologia, rzemiosło jako dziedzictwo kultury europejskiej" we współpracy ze szkołami z Czech, Wielkiej Brytanii, Włoch, Turcji i Portugalii. Jednym z celów projektu jest rozwijanie wśród naszych uczniów i społeczności lokalnych wrażliwości na globalne problemy środowiska oraz poznanie obszarów chronionych w najbliższym regionie i unikatowych gatunków fauny i flory. Kolejne cele to nauka rzemiosła, innego w każdej ze szkół partnerskich oraz ćwiczenie umiejętności językowych, szczególnie podczas krótkoterminowych wymian grup uczniów. W maju 2019 gościliśmy grupę 15 uczniów ze szkół partnerskich w naszej szkole, a nasi uczniowie odwiedzili szkoły w Portugalii, Turcji i Czechach. W marcu 2020 grupa uczniów leci do szkoły partnerskiej w Londynie, a w maju na Sycylię. Jesteśmy pierwszą placówką edukacyjną w regionie, która wprowadziła nauczanie integracyjne. Zapewniamy bezpłatny dowóz uczniów niepełnosprawnych do szkoły. Budynek szkoły jest dostosowany do potrzeb dzieci niepełnosprawnych, wyposażony jest w windę oraz gabinety specjalistów: logopedy, psychologa, rehabilitanta i pedagoga. Posiadamy salę doświadczania świata i salę integracji sensorycznej. Treści nauczania dostosowane są do potrzeb i możliwości psychofizycznych uczniów. Oferujemy różnorodne zajęcia pozalekcyjne, organizujemy wyjazdy na „Zieloną Szkołę". „Czwórka" to szkoła z tradycjami i bogatą ofertą nauczania i wychowania. Zapraszamy do odwiedzenia naszej placówki.

# Projekt chełmskich Ekonomów zyskał uznanie

**Wiedzą, jak pisać i realizować projekty. „Inclusive Regional Guides for Youth" w ramach Erasmus+, realizowany w latach 2017-2019 w Zespole Szkół Ekonomicznych i Mundurowych w Chełmie we współpracy ze szkołami partnerskimi z Francji i Hiszpanii, został uznany za jeden z najlepszych w Polsce.**

Projekt został wyróżniony podczas seminarium tematycznego, zorganizowanego przez Narodową Agencję Programu Erasmus+ w Warszawie. W ramach niego uczniowie tworzyli materiały audio, video oraz gry uliczne.

W projekcie wzięło udział kilkudziesięciu uczniów Zespołu Szkół Ekonomicznych i Mundurowych, a szkolnym koordynatorem projektu był **Paweł Ciesielczuk**.

Teraz „Ekonomy" realizują kolejny projekt Erasmus+, „Europa Trivia Game", przy współpracy ze szkołami z Francji, Hiszpanii, Litwy i Finlandii. **(red)**

eprasa.pl 7622271cfe

# #DobryKierowca

**Robert Kubica to jeden z najszybszych kierowców świata, jeżdżący w elicie motorsportu. Oczywiście prywatnie też podróżuje samochodem. Zapytaliśmy naszego wybitnego sportowca, kim według niego jest dobry kierowca.**

**– Robert, zapomnijmy na chwilę o torze wyścigowym i pomówmy o codziennych sytuacjach w ruchu drogowym. Kim jest dobry kierowca?**
RK: Dobry kierowca to taki, który jeździ zgodnie z przepisami. Potrafi także przewidywać różne sytuacje, co bezpośrednio przekłada się na bezpieczeństwo. Ustępuje pierwszeństwa pieszym zbliżającym się do pasów i nie przekracza dozwolonej prędkości. Na pewno też wszystkim kierowcom przyda się po prostu uśmiech i uprzejmość wobec innych.

**– Zmieniają się niektóre przepisy. Jak oceniasz zasadę jazdy „na suwak"?**
RK: To dobre rozwiązanie. Kiedy wejdzie nam w nawyk, by nie jeździć zderzak w zderzak, a zostawiać miejsce na wpuszczenie auta z drugiego, np. zablokowanego pasa, wtedy korków będzie mniej. Albo szybciej się rozładują, bo „suwak" znakomicie poprawia płynność jazdy.

**– Korytarz życia to chyba oczywista zasada, prawda?**
RK: Większość kierowców wie, że to oznacza zrobienie przejazdu dla karetki, straży czy policji. Wiedzą też, jak zresztą sama nazwa wskazuje, że korytarz służy ratowaniu życia. Pytanie, czy wszyscy wiedzą, jak to zrobić?

**– Jak to zatem powinno wyglądać?**
RK: Może najłatwiej będzie to wytłumaczyć krótkim zdaniem, którego uczyliśmy dzieci w miasteczku ORLEN: „kierowcy z lewego pasa – na lewo, a reszta – na prawo!". Tak to powinno wyglądać – dziecinnie proste.

**– Dziękuję za rozmowę.**
RK: Dziękuję również.

**www.dobrykierowca.orlen.pl**



eprasa.pl 7622271cfe

**GMINA KRASNYSTAW.** Po interwencji ministra Ziobro

# Zabójcy z Bzitego z wyższym wyrokiem?

**Jest apelacja prokuratury w sprawie śmiertelnego pobicia w miejscowości Bzite. Dwaj mężczyźni skatowali kierowcę, który wcześniej ochlapał jednego z nich błotem. Wyższej kary dla morderców domaga się minister sprawiedliwości Zbigniew Ziobro.**

Przypomnijmy. 27 stycznia 2019 r. w Bzitem pod Krasnymstawem rozegrały się dramatyczne sceny. 38-letni **Henryk K.** został pobity przez dwóch mężczyzn, którzy mieli wówczas po 31 i 21 lat. - Zadali 38-latkowi liczne ciosy pałkami po całym ciele. Po zdarzeniu pokrzywdzony trafił do szpitala z licznymi obrażeniami. Lekarze jego stan określili jako zagrażający życiu - informował ówczesny rzecznik krasnostawskiej policji **Piotr Wasilewski**. Później wyszło na jaw, że przyczyną pobicia był fakt, iż Henryk T., jadąc samochodem, ochlapał błotem Pawła S., który szedł z koleżanką. Ochlapany wraz ze swoim kolegą Patrykiem H. pojechał pod dom kierowcy, gdzie brutalnie go pobili na oczach jego bliskich, m.in. dzieci. Jeszcze tego samego dnia policja zatrzymała napastników. Pobity 38-latek zmarł w szpitalu na skutek odniesionych obrażeń. Patryk H. i Paweł S. stanęli przed sądem. Według ustaleń zamojskiego sądu napastnicy, używając tępych i twardych narzędzi (pałek), bili 38-latka po głowie i całym ciele. Pod koniec grudnia 2019 r. sąd skazał Patryka H. (dziś ma 22 lata) na 5 lat więzienia, a Pawła S. (32 lata) na 4 lata. Obaj mają też zapłacić czworgu dzieciom zmarłego po 50 tys. zł tytułem zadośćuczynienia. Wyrok ten nie spodobał się ministrowi sprawiedliwości. **Zbigniew Ziobro** stwierdził, że jest on „sprzeczny z elementarnym poczuciem sprawiedliwości za brutalne odebranie życia człowiekowi. (…) Wymierzenie czterech i pięciu lat za taki czyn całkowicie rozmija się z podstawowym poczuciem sprawiedliwości - ocenił decyzję sądu Ziobro. Minister sprawiedliwości poinformował też, że polecił prokuratorom, aby w przypadkach brutalnych przestępstw żądali wyroków w granicach najwyższych zagrożeń przewidzianych przez kodeks karny i za każdym razem kierowali odwołania od wyroku, który by odbiegał od tego rodzaju żądania. - Tutaj taka sytuacja ma miejsce - wskazał minister. Przypomniał, że „nawet gdyby przyjąć, że tutaj mamy do czynienia z pobiciem ze skutkiem śmiertelnym, to kara orzeczona jest znacząco niska od grożącej za tego rodzaju przestępstwo”. Jak podaje TVP, minister Ziobro powiedział także, że polecił swojemu zastępcy, prokuratorowi Robertowi Hernandowi, aby dokonał analizy tej sprawy i zbadał ją pod kątem zmiany oceny prawnej z pobicia ze skutkiem śmiertelnym na zabójstwo z zamiarem ewentualnym.

I w ubiegłym tygodniu śledczy z Zamościa odwołali się od wyroku do Sądu Apelacyjnego w Lublinie. Ich zarzuty dotyczą uchybień proceduralnych, których dopuścić się miał sąd pierwszej instancji. Śledczy kwestionują ocenę prawną czynu, w ich ocenie orzeczona kara jest rażąco niewspółmierna do winy. Obaj mężczyźni zostali skazani za pobicie ze skutkiem śmiertelnym. Grozi za to do 10 lat więzienia. Prokuratura domaga się skazania ich za zabójstwo. W takiej sytuacji Patryk H. i Paweł S. musieliby się liczyć z karą do 25 lat pozbawienia wolności lub nawet z dożywociem. Co ciekawe wyższej kary dla zabójców wcale nie oczekują mieszkańcy Bzitego. Mało tego, zorganizowali oni nawet zbiórkę pieniędzy na adwokata dla Pawła S., który co niedzielę służył do mszy, jako ministrant i działał w Ochotniczej Straży Pożarnej. Nigdy nie był karany, w przeciwieństwie do Henryka K. Jak poinformowała w swoim reportażu telewizja TVN cieniem na pamięć o zmarłym kładzie się historia z 2010 roku, kiedy K. rozstał się ze swoją ówczesną żoną. Reporterom TVN udało się do niej dotrzeć. Kobieta stwierdziła, że nie płakała po byłym mężu, że był złym człowiekiem. - Kiedy usłyszałam, że robi się z niego ofiarę, to mi otwierają się stare rany - stwierdziła. Lekarze musieli wówczas usunąć jej śledzionę, by uratować jej życie - tak mocno pobił ją Henryk K. **(i)**

# Rodzinna bijatyka w hotelu

Strzałem w twarz i rozciętą wargą zakończyło się spotkanie w pokoju hotelowym 39-letniej kobiety z chłopakiem jej córki - jak wynikało przynajmniej z telefonu roztrzęsionej kobiety pod numer alarmowy WCPR. Nie wiadomo do końca, jaki był powód wizyty jegomościa w „Kamenie”, gdzie przebywała w niedzielne przedpołudnie (10 lutego) jego niepisana teściowa. Z zeznań poszkodowanej wynika natomiast, że uderzył kobietę, zabrał jej telefon komórkowy i uciekł. Zaraz potem do hotelu wparowała córka pobitej 39-latki i oddała jej telefon skradziony przez damskiego boksera. Sprawą zainteresowała się policja, bo następnego dnia poszkodowana złożyła oficjalne zawiadomienie o pobiciu i groźbach. Sprawca w ubiegłym tygodniu sam zgłosił się na komendę, policjanci postawili mu już zarzuty karne. **(pc)**

# Ukradł i zastawił

- Nie miałem pieniędzy - tłumaczył policjantom kradzież dwóch akordeonów 33-letni mężczyzna.

Złodziejaszek dowiedział się, gdzie 44-letni obywatel Ukrainy, który przygrywa na chełmskim deptaku, przechowuje swoje instrumenty (w niezamkniętym mieszkaniu). Skradziony łup o łącznej wartości 2500 zł zastawił w lombardzie. Kryminalni zatrzymali go w czwartek (13 lutego) na terenie Rejowca Fabrycznego.

- Mężczyzna przyznał się do przestępstwa. Mienie zostało znalezione w jednym z chełmskich lombardów. Za kradzież grozi kara do pięciu lat pozbawienia wolności - mówi podkom. **Ewa Czyż**, rzecznik prasowa Komendy Miejskiej Policji w Chełmie. **(pc)**

# Teść stracił rozum

**Zabiję! - krzyczał do córki i jej męża, a w oczach miał obłęd. Nim przyjechali i obezwładnili go policjanci, zdążył chwycić metalowy pręt i zniszczyć zięciowi samochód.**

Czy był konkretny powód ataku 60-latka na swoją rodzinę? Raczej nie, mężczyzna był pijany, a wypity alkohol wyzwolił w nim całą agresję i nienawiść. Udał się na posesję swojej córki na terenie gminy Chełm, gdzie oprócz kobiety przebywali: jej mąż i matka. Doszło do awantury, w trakcie której 60-latek zaczął grozić córce i zięciowi pobiciem, a nawet zabójstwem. W pewnej chwili jego wzrok zatrzymał się na metalowym pręcie - pochwycił go i rzucił się na stojący na posesji samochód męża swojej córki.

- Zniszczył samochód, powodując straty w wysokości dziesięciu tysięcy złotych. Nietrzeźwy mężczyzna został zatrzymany przez funkcjonariuszy - mówi podkom. **Ewa Czyż**, rzecznik prasowa Komendy Miejskiej Policji w Chełmie.

Krewki 60-latek został osadzony w policyjnym areszcie, a po wytrzeźwieniu zostały mu postawione zarzuty. Łotr będzie odpowiadał nie tylko za niszczenie mienia, ale też groźby pozbawienia życia i znęcanie się psychiczne i fizyczne nad żoną - policjanci zebrali do kupy materiały, z których wynika, że w domu rodziny nieraz interweniował patrol mundurowych, została też wszczęta procedura Niebieskiej Karty.

Po zapoznaniu się ze sprawą, w niedzielę (10 lutego), Sąd Rejonowy w Chełmie zastosował wobec podejrzanego środek zapobiegawczy w postaci tymczasowego aresztowania na okres trzech miesięcy. **(pc)**

# W studni pocisk zamiast wody

Pochodzący z II wojny światowej pocisk artyleryjski o kal. 152 mm odkryli na terenie byłej szkoły pracownicy Urzędu Gminy w Rejowcu Fabrycznym. Niewybuch zauważyli na dnie wyschniętej, betonowej studni w środę rano (12 lutego, po godz. 9), a o niebezpiecznym znalezisku bezzwłocznie zawiadomili dyżurnego chełmskiej komendy policji. Ten skierował na miejsce mundurowych z miejscowego komisariatu, by zabezpieczyli teren przed osobami postronnymi do czasu przyjazdu patrolu saperskiego. Do pomocy wezwano też strażaków. Ostatecznie pocisk udało się bezpiecznie wydobyć na powierzchnię i zabrać do rozminowania. **(pc)**

# Wjechał w cyklistę na ścieżce

Nie wyhamował w czas i uderzył kołem rowerzystę przejeżdżającego akurat drogą dla jednośladów wzdłuż przejścia dla pieszych przy ul. Wojsławickiej. Do zdarzenia doszło ok. godz. 9, w czwartek (13 lutego). 38-latek z gm. Chełm, kierowca volvo, został ukarany mandatem, zaś poszkodowanym rowerzystą zajęli się medycy. **(pc, fot. nadesłane)**

# W poślizg raz, w poślizg dwa

Czwartek (13 lutego). Najpierw, około godz. 7:30, straż, policja i pogotowie pędziły do Depułtycz Królewskich, gdzie na wysokości CSI PWSZ samochód wypadł z drogi do rowu, uderzając w przepust. Jak wynika ze wstępnych ustaleń, kierująca fordem 27-latka z gm. Chełm wpadła w poślizg i straciła panowanie nad kierownicą. Razem z nią samochodem podróżowała 52-letnia kobieta i 3-letnie dziecko. Na szczęście malec siedział w foteliku i ani on, ani pozostali nie odnieśli poważnych obrażeń - po badaniach w szpitalu zostali zwolnieni do domu. Tymczasem dwie godziny później w tym samym miejscu doszło do kolejnej kolizji. Tym razem w poślizg wpadła 44-latka z gm. Siedliszcze, jadąca peugeotem. Samochód zjechał na pobocze i uderzył w słupki odgradzające teren CSI. **(pc)**

# Podróż przerwana

Patrolujący odcinek krajowej „dwunastki” na terenie powiatu chełmskiego, inspektorzy z Wojewódzkiego Inspektoratu Transportu Drogowego w Lublinie zatrzymali kierowcę ukraińskiej ciężarówki. Kontrola stanu technicznego opon pojazdu wykazała, że są one skrajnie zużyte (miejscami widać było, że uszkodzona jest nawet wewnętrzna część opony, tzw. kord).

- Tym razem udało się uniknąć tragedii, ale praktyka kontrolna pokazuje, że takich pojazdów jest więcej - mówią inspektorzy. - Należy sobie uzmysłowić, że każda z opon naczepy przenosi ogromne obciążenie równe masie 3-4 samochodów osobowych. Każda awaria ogumienia samochodu ciężarowego stanowi realne zagrożenie w ruchu drogowym. Potencjalnie możliwy wystrzał opony może skutkować znacznymi stratami nie tylko materialnymi, ale także zagrożeniem życia i zdrowia kierowcy pojazdu, ale także innych uczestników ruchu drogowego.

Obywatel Ukrainy został zatrzymany na trasie do czasu wymiany opon. Dostał też 200-złotowy mandat. Inspektorzy pobrali też od przewoźnika 2 tys. zł kaucji na poczet kary. **(pc)**

# Palenia nie będzie

Na kolejowym przejściu granicznym w Dorohusku, podczas kontroli pociągu osobowego jadącego z Kijowa do Warszawy, funkcjonariusze KAS ujawnili 700 paczek papierosów. Kontrabanda była ukryta w skrytkach w przedziałach konduktorskich. Do próby przemytu przyznało się dwóch mężczyzn z obsługi pociągu. Obaj, w związku z popełnionymi wykroczeniami, musieli wpłacić po 5 tys. zł kary.

Pieniądze i towar stracił też 41-letni mieszkaniec gminy Sawin, którego kilka dni temu zatrzymali policjanci z wydziału dw. z przestępczością gospodarczą chełmskiej komendy. Mężczyzna w zaparkowanym nieopodal samochodzie przechowywał ponad 700 paczek nielegalnych papierosów. 41-latek usłyszał zarzuty popełnienia przestępstwa skarbowego. **(pc)**



eprasa.pl 7622271cfe

SPOSÓB NA SŁUCH DOSKONAŁY!

# Dzięki tym plastrom odzyskałam słuch w 48 h!

## POŻEGNAJ PROBLEMY ZE SŁUCHEM, TAK JAK PONAD 113 230 POLAKÓW

**Nowe plastry wzmacniają słyszenie nawet o 90% oraz redukują szumy uszne o 95%. Z tej innowacyjnej metody skorzystało już ponad 113 230 Polaków. Aż 98/100 osób zadeklarowało, że dzięki nim w zaledwie 14 dni skutecznie uporało się z zaburzeniami słuchu. Spróbuj i Ty – poczuj natychmiastową poprawę!**

Blisko 1/5 udarów mózgu u osób po 65. roku życia powstaje jako skutek hałasu panującego na ulicach. To oznacza, że na ryzyko choroby wystawiasz się każdego dnia, podczas tak niepozornych czynności, jak wyjście do sklepu bądź załatwienie spraw na poczcie. Plastry pomagają zminimalizować ryzyko powikłań związanych z pogorszeniem słuchu aż o 85%. Dzięki nim możesz wychodzić na miasto kiedy tylko chcesz – bez obaw, że hałas pozbawi Cię słuchu!

*Problemy ze słuchem można wyleczyć już w 2 tygodnie. Z moim zespołem ekspertów postanowiliśmy opracować formułę, która będzie – maksymalnie skuteczna, a zarazem dostępna dla jak największej liczby osób. Są w plastry z leczniczymi ziarnami Vacca Complex, które należy przykleić w odpowiednim punkcie przy uchu. Pierwsze efekty zazwyczaj pojawiają się już po 3 dniach. To wtedy właśnie osoby stosujące plastry zaczynają czuć, jak wyraźnie poprawia się ich słuch. Z dumą mogę stwierdzić, że udało nam się spełnić zamierzony cel – w bardzo krótkim czasie plastry pomogły już tysiącom osób poradzić sobie z dolegliwościami związanymi ze słuchem.*

***John Eringer, laryngolog z New York Laryngological Institute***

## Jak dokładnie wygląda kuracja?

Zaletą plastrów jest łatwość ich użycia. Umieszcza się je na odpowiednich punktach na uchu. Tak przyklejone, powinno się je stymulować, poprzez uciskanie ich co jakiś czas. Dzięki małemu rozmiarowi i dyskretnemu wyglądowi, nie rzucają się w oczy nikt nawet się nie domyśli, że masz problem ze słuchem. Co więcej, są one prawie niewidoczne w porównaniu do mało estetycznych aparatów słuchowych. Te ostatnie są zresztą kiepskim wyborem – to rozwiązanie przestarzałe mało wygodne w stosowaniu oraz bardzo kosztowne. Według najnowszych badań, aż 9/10 osób twierdzi, że plastry te są pod każdym względem lepsze niż aparat słuchowy.

**ZDANIEM EKSPERTÓW PLASTRY NR 1 NA KAŻDE ZABURZENIE SŁUCHU**

- **Poprawia słyszenie już po 3 dniach stosowania**
- **Redukuje szumy uszne o 95%**
- **Przywraca słyszenie nawet najcichszych dźwięków**
- **Skutecznie radzi sobie z każdym rodzajem niedosłuchu**

**PLASTRY WYKAZUJĄ NAWET DO 89% WIĘCEJ SKUTECZNOŚCI NIŻ APARATY SŁUCHOWE**

## Co sprawia, że te plastry są tak skuteczne?

Badania potwierdzają, że większość osób odczuwa wyraźną poprawę słuchu już po 3-4 zastosowaniach plastrów. Co sprawia, że są one tak fenomenalnie skuteczne? Plastry działają miejscowo. Oznacza to, że ich lecznicze właściwości wpływają bezpośrednio na narząd słuchu. To z tego powodu już po 3. dniach słuch może zostać poprawiony nawet o 65%, a po 2 tygodniach – aż o 90%. To prawdziwe wybawienie dla każdego, kto cierpi na wadę słuchu, ale nie ma czasu na długotrwale kuracje. Co więcej, plastry są też zdecydowanie wygodniejsze niż aparaty słuchowe.

## Słuch mam, jak 20 lat temu

*Mówią, że starość – nie radość. Postępujące pogarszanie się słuchu coraz bardziej odcinało mnie od życia towarzyskiego. Na spotkaniach z przyjaciółkami coraz częściej musiałam prosić, aby powtórzyły, co powiedziały. Radio i telewizję musiałam nastawiać głośniej i głośniej, przez co zmuszałam moich sąsiadów do słuchania razem ze mną. Mało tego – przez telefon rozmawiałam tak głośno, że słychać mnie było nawet na klatce schodowej. To już stawało się nie do zniesienia. Na szczęście, jakiś czas temu, przeglądając gazetę, natknęłam się na plastry. Środek ten zainteresował mnie ze względu na pozytywne opinie oraz naturalny skład. To był strzał w 10. Już po 3 dniach stosowania poczułam różnicę. Po 2 tygodniach zaczęłam na nowo wychodzić do ludzi, a sąsiedzi przestali narzekać na głośno grające radio. Czuję się, jakbym doslownie miała 20 lat mniej!*

**Elżbieta, 64 lata, Kalisz**

## Szumy uszne ustąpiły

*Myślałem, że coś jest ze mną nie tak – nie było dnia, żebym nie słyszał jakichś dziwnych pisków i szumów. Próbowałem już prawie wszystkiego, od ziołowych herbatek, po tabletki. Nic nie pomagało. Znajoma opowiedziała mi o plastrach, które podobno potrafią zdziałać cuda. Ponieważ interesuję się naturalnymi sposobami leczenia, postanowiłem spróbować. Nie uwierzycie – w zaledwie 14 dni całkowicie ustąpiły. To niesamowite, że taka niepozorna metoda potrafić takie wielkie rzeczy!*

**Marek 47 lat, Otwock**

## Czy wiesz, że...

Ubytek słuchu może mieć różne przyczyny: dziedziczny, powstały w wyniku powikłań medycznych, jako skutek wieloletniej pracy w hałasie, bądź jako jeden z efektów starzenia się. Plastry to nieinwazyjna metoda, która okazuje się pomocna w każdym stadium problemów ze słuchem. Wśród zadowolonych klientów, którzy odbyli kurację preparatem, są osoby zarówno w młodym, średnim, jak i starszym wieku. Dzięki wykorzystaniu naturalnego sposobu – ziaren Vacca Complex – plastry zachowują pełne bezpieczeństwo stosowania i brak skutków ubocznych.

## Nie zwlekaj napraw słuch już dziś

Popularność plastrów rośnie z każdym dniem, a osób zachwyconych jego działaniem wciąż przybywa. W Polsce nowatorskie plastry można kupić wyłącznie w sprzedaży telefonicznej. Producent przygotował specjalną pulę opakowań limitowanych dla pierwszych 120 klientów, którzy zgłoszą się jako pierwsi.

-72%

**REFUNDACJA dla osób urodzonych w latach 1920-1985**

REKLAMOWANE W TV

Pierwszym 120 osobom, które zadzwonią do **24 lutego 2020 r.**, przysługuje **refundacja!** Otrzymasz wówczas komplet oryginalnych plastrów Vacca Complex wspomagających proces odbudowy słuchu ze specjalną **73% zniżką** (przesyłka GRATIS)! Zamawianie jest bezpieczne, ponieważ płatność następuje dopiero po otrzymaniu przesyłki.

**Zadzwoń: 81 300 37 70**

Od poniedziałku do niedzieli: 8:00–20:00 **(Zwykłe połączenie lokalne bez dodatkowych opłat)**



eprasa.pl 7622271cfe

## Przedstawiamy uczestników wielkiego konkursu Nowego Tygodnia

# Które gospodynie najlepsze w gminie?

**Dziś przedstawiamy kolejne koła gospodyń wiejskich, które zgłosiły się do udziału w naszym wielkim konkursie „Gospodynie najlepsze w gminie". Prezentujemy koła z Wólki Rejowieckiej w gm. Rejowiec, Kumowa Plebańskiego w gm. Leśniowice, Bzitego w gm. Krasnystaw, Ostrzycy w gm. Izbica, Piask w gm. Wola Uhruska i Starego Brusa.**

### KGW WÓLKA REJOWIECKA

Koło liczy 18 osób. Powstało w kwietniu 2013 roku. Organizuje liczne uroczystości w swojej społeczności lokalnej. Dysponuje świetlicą wiejską, na której remont i wyposażenie pozyskano unijne fundusze. Organizowane przez Koło imprezy są skierowane zarówno do dzieci, jak i dorosłych. Dla dzieci były to: dzień dziecka, warsztaty lepienia pierogów, dzień babci, dzień dziadka, opłatek z tradycyjnym kolędowaniem, natomiast dla dorosłych: opłatek bożonarodzeniowy, nauka lepienia pierogów, zabawa karnawałowa, andrzejkowa, sylwester, majówka. Koło uczestniczy czynnie w dożynkach, wykonuje wieńce, dekoracje dożynkowe – witacze, przygotowuje stoiska wystawowe z tradycyjnymi potrawami, bierze też udział w kiermaszach na terenie powiatu chełmskiego, odpustach, przygotowuje posiłki w trakcie uroczystości kościelnych, przyjmuje gości uczestników zlotu kombatantów IV Brygady Pancernej. Członkinie Koła uczestniczyły też w wycieczkach do Lwowa, Warszawy, Miedzeszyna i wyjazdach studyjnych do Borów Tucholskich oraz na Węgry. Działalność Koła jest dofinansowana z funduszu sołeckiego.

### KGW KREATYWNI I AKTYWNI KUMÓW PLEBAŃSKI

Koło działa od 2015 roku i zrzesza 21 osób. Od niemal samego początku organizuje cykliczne warsztaty integracyjne dla mieszkańców gminy Leśniowice. Przeprowadziło też kurs „Nowe kwalifikacje szansą rozwoju". Członkowie Koła Maria Dziedzic i Stanisław Drogomirecki otrzymali odznaczenia „Zasłużony dla Powiatu Chełmskiego". Koło na swoim koncie ma szereg nagród i wyróżnień przyznanych na jarmarkach wielkanocnych i bożonarodzeniowych (zwycięzca w 2019 roku za najładniejszy boks wystawowy). Regularnie bierze udział w dożynkach gminnych. W 2018 roku przygotowany przez Kreatywnych i Aktywnych z Kumowa Plebańskiego wieniec zajął pierwsze miejsce, a rok później czwarte. W ubiegłym roku na powiatowe dożynki członkinie Koła przygotowały pamiątkowe kotyliony dla gości. Na tej samej uroczystości przygotowane przez Koło ciasto wytrawne zdobyło pierwszą nagrodę. Członkowie Koła uczestniczyli w integracyjnym wyjeździe nad Świtazią na Ukrainie i w wycieczce do Białowieży, gdzie szukali domowego smaku. Kreatywni i Aktywni zajęli drugie miejsce w powiecie chełmskim w plebiscycie Kuriera Lubelskiego „Koło Gospodyń Wiejskich Roku" w kategorii Mistrzowie Agro 2019.

### KGW BZITE

To bez wątpienia jedno z najstarszych, a zarazem też jedno z najbardziej kreatywnych kół gospodyń wiejskich. KGW w Bzitem powstało w 1967 roku. Do lat dziewięćdziesiątych ubiegłego stulecia działało bez przerwy. Przez kolejnych kilka lat Koło nie było już tak aktywne, jak wcześniej, ale wszystko zmieniło się w 2007 roku, kiedy to na czele organizacji stanęła **Leokadia Czwórnóg**, która do dziś „trzęsie" Kołem. Obecnie działa w nim 20 pań. Są one organizatorkami wielu lokalnych, wiejskich spotkań, uroczystości i inicjatyw. Bardzo aktywnie uczestniczą w życiu kulturalnym gminy i powiatu. Za swoje dokonania zdobywają liczne nagrody i wyróżnienia. Otrzymały m.in. pierwsze miejsce za najpiękniejszy wieniec dożynkowy w 2012 r. w Krupem oraz pierwszą nagrodę w 2016 roku za najpiękniejsze stoisko na „Święcie Chleba" w lubelskim skansenie.

Od siedmiu lat w Kole działa „Żeńska Grupa Teatralna", która na swoim koncie posiada cztery przedstawienia: „Wiejska edukacja seksualna", „Mąż zmarł, ale już mu lepiej", „Jak to drzewiej bywało" i „Herody". Pierwszą ze sztuk obejrzało już ponad 1 500 osób z gminy Krasnystaw i gmin ościennych. Grupa zajęła trzecie miejsce na XIX wojewódzkich spotkaniach kabaretowych w Kąkolewnicy. Druga sztuka swoją premierę miała w maju 2016 r. w Gminnym Centrum Kultury w Siennicy Nadolnej i też cieszy się dużym zainteresowaniem. Przedstawienie „Jak to drzewiej bywało. Rżnięcie torfu" – jest to inscenizacja dawnych czynności gospodarskich, przygotowana i wystawiona podczas uroczystości z okazji 600-lecia Bzitego, 23 czerwca 2018 r. Obecnie zespół przygotował krótką inscenizację bożonarodzeniową, symbolizującą walkę dobra ze złem – „Herody", wystawioną podczas dorocznego Wiejskiego Spotkania Opłatkowego w Wiejskim Domu Kultury w Bzitem i gościnnie w Małochwieju Małym. Żeńska Grupa Teatralna gościła również w porannym programie telewizyjnym TVP 3 Lublin.

### KGW OSTRZYCA

Koło Gospodyń Wiejskich w Ostrzycy ma piękną historię. Powstało jeszcze przed II wojną światową, a do wspólnej pracy na rzecz lokalnej społeczności mieszkańców zachęciła Cecylia Czechowa z Tarnogóry, która kierowała 2-klasową Publiczną Szkołą Powszechną I-go stopnia. Wybuch wojny i okupacja przerwały statutową działalność koła, a znaczna część należących do niego kobiet zaangażowała się w pracę konspiracyjną. Garnęły się do niej młode dziewczęta, które w nieodległej przyszłości tworzyły trzon reaktywowanego koła gospodyń, które od połowy lat 50-tych zaczęło prężnie działać na wielu płaszczyznach. Przemiany ustrojowe przełomu lat 80-tych i 90-tych oraz gospodarka rynkowa znacznie spowolniły prace wszystkich kół gospodyń wiejskich, a ich liczebność zaczęła topnieć. Gwałtownie zaczęło spadać znaczenie tradycyjnego gospodarstwa rolnego, a większość kobiet zaprzestało jego prowadzenia. Koło w Ostrzycy przetrwało i po kilku latach znów zaczęło tętnić życiem. „Ocalić od zapomnienia" - to hasło stało się mottem nowej formuły w pracy naszego Koła, a organizowanie pokazów, wystaw, uczestniczenie w konkursach stało się jej podstawowymi wyznacznikami. Pokaz obróbki lnu, połączony z ludowymi przyśpiewkami i wystawą starego sprzętu domowego dla dziatwy szkolnej w marcu 2003 roku rozpoczął cały cykl takich przedsięwzięć. Kolejnym był udział w wystawie zorganizowanej przez Bibliotekę Powiatową w Krasnymstawie w marcu 2004 r., pod nazwą „Wiosenne impresje – ludzie z pasją", na której nasze panie zaprezentowały wielkanocne wyroby sztuki ludowej: palmy, pisanki, obrusy, kwiaty, koszyki. W 2005 r. Koło zajęło pierwsze miejsce w konkursie na najpiękniejszą szopkę bożonarodzeniową, a od 2006 r. uczestniczy w corocznym konkursie na najpiękniejszy wieniec dożynkowy. Rok później członkinie Koła tworzą folklorystyczny zespół śpiewaczy, uświetniający lokalne imprezy kulturalne. Obecnie Koło liczy 17 członkiń i aktywnie współpracuje z Ochotniczą Strażą Pożarną, Kółkiem Rolniczym, Szkołą Podstawową, Samorządowym Ośrodkiem Kultury i Sportu, gminą i parafią. Przewodniczącą Koła jest **Krystyna Pawlak**, a skład zarządu uzupełniają: **Anna Hamelusz**, **Zofia Gorzała**, **Marianna Seroka** i **Halina Czuba**. W ostatnim czasie koło uczestniczyło w licznych konkursach na terenie gminy Izbica uzyskując wyróżnienia i nagrody, m.in. pierwsze miejsce w konkursie podczas „Święta pierogów nad Wolicą" w Wólce Orłowskiej, pierwsze miejsce w konkursie „Kapuściany misz-masz" za gołąbki, trzecie miejsce w konkursie na najpiękniejszy wieniec podczas gminnych dożynek w Wirkowicach.

### KGW „PIASKOWE BABECZKI" – PIASKI

Koło „Piaskowe Babeczki" rozpoczęło działalność w grudniu 2018 r., reprezentuje interesy i działa na rzecz poprawy sytuacji społeczno-zawodowej kobiet wiejskich oraz ich rodzin. Prowadzi działalność na rzecz wszechstronnego rozwoju obszarów wiejskich, wspiera rozwój przedsiębiorczości kobiet, rozwija kulturę ludową, w szczególności lokalną i regionalną. KGW „Piaskowe Babeczki" to gospodynie młodego pokolenia, które chcą nie tylko poznać tradycje swojego regionu, ale również skorzystać z możliwości, jakie niesie członkostwo w takiej organizacji. Celem Koła jest upowszechnianie tradycji i przekazywanie jej młodszym pokoleniom, ale również obrona praw oraz reprezentowanie interesów kobiet wiejskich. Charyzmatyczne gospodynie z KGW „Piaskowe Babeczki" energicznie działają na rzecz promocji kultury i tradycji regionalnej. Koło uczestniczyło w jarmarkach świątecznych organizowanych przez Nowy Tydzień, na których zdobyło wyróżnienie. Reprezentowało gminę Wola Uhruska podczas powiatowych dożynek w 2019 r. Dwukrotnie organizowało zajęcia feryjne dla dzieci, a także zajęcia malowania pisanek i ozdób wielkanocnych i kulinarne. Panie z Piask w styczniu br. złożyły wniosek do programu EtnoPolska 2020, który obecnie jest w trakcie weryfikacji. Wniosek ma celu realizację wydarzeń kulturalnych na terenie gminy Wola Uhruska. „Piaskowe Babeczki" zdobędą nowe doświadczenie w realizacji przedsięwzięć kulturalnych. Ponadto Koło planuje wzbogacić działalność kulturalną o stworzenie warsztatów z rzemiosła tradycyjnego, jak np. warsztaty z garncarstwa, rzeźbiarstwa, czy warsztaty z haftowania dla wszystkich grup wiekowych zamieszkujących gminę. Na te działania Koło poszukuje pieniędzy z zewnętrznych źródeł.

### KGW – STARY BRUS

W grudniu 2018 roku powstało także Koło Gospodyń Wiejskich w Starym Brusie. Działalność rozpoczęło od udziału w Gminnym Koncercie Kolęd, w którym wzięły też udział dzieci i wnuki członkiń Koła. Kolejnym wydarzeniem był festyn rodzinny w Starym Brusie. Panie z Koła przygotowały stoisko wystawiennicze z własnoręcznie wykonanymi potrawami regionalnymi oraz poczęstunek dla artystów występujących podczas festynu. W lipcu minionego roku brały udział w Jarmarku Holeńskim, gdzie przygotowały stoisko wystawiennicze z potrawami, wypiekami oraz własnymi napojami. Dodatkowo panie z Koła wystąpiły jako zespół śpiewaczy, prezentując ludowe piosenki charakterystyczne dla regionu. Koło w Starym Brusie reprezentowało też gminę na dożynkach powiatu włodawskiego. Panie wykonały tradycyjny wieniec dożynkowy i przygotowały stoisko. Brały udział w kilku konkursach, zdobywając pierwsze miejsce w kategorii najsmaczniejszy napój regionalny. W minionym roku koło zorganizowało warsztaty rękodzielnicze związane z tematyką Bożego Narodzenia oraz zabawę choinkową dla dzieci ze Starego Brusa. W czasie ubiegłorocznych ferii zimowych KGW prowadziło zimowisko dla dzieci połączone z kursem kulinarnym dla najmłodszych. W 2018 r. i 2019 r. dostało wsparcie na rozwój i działalność kół gospodyń wiejskich w wysokości po 4 000 zł z Agencji Restrukturyzacji i Modernizacji Rolnictwa.

## Na zgłoszenia do konkursu czekamy do 28 lutego



eprasa.pl 7622271cfe

## Wielki konkurs dla KÓŁ GOSPODYŃ WIEJSKICH. Nagrodą wyjazd do Strasburga!

# GOSPODYNIE najlepsze w gminie!

**Kultywują staropolskie tradycje, obyczaje, promują ludową kulturę i sztukę oraz przysmaki regionalnej kuchni, aktywizują lokalne społeczności, wspierają rozwój przedsiębiorczości, integrują mieszkańców. Długo jeszcze by wymieniać zasługi, jakie dla naszego dziedzictwa i rozwoju obszarów wiejskich, i ich mieszkańców mają Koła Gospodyń Wiejskich. Warto je docenić i lansować. Ogłaszamy więc I edycję Wielkiego Konkursu „Gospodynie najlepsze w gminie". A zwycięzcy, na zaproszenie europosłanki Beaty Mazurek, pojadą na wycieczkę do Strasburga, zwiedzić Parlament Europejski! Warto zatem zgłosić swoje Koło i wziąć udział w Plebiscycie!**

To pierwsza edycja konkursu „Gospodynie najlepsze w gminie", skierowanego do wszystkich Kół Gospodyń Wiejskich działających na terenie powiatów: chełmskiego, włodawskiego oraz krasnostawskiego. Zarówno do tych, które mogą pochwalić się wieloletnią historią, jak również tych działających od niedawna, ale już mających na swoim koncie osiągnięcia.

Aby wziąć udział w konkursie, wystarczy wypełnić formularz zgłoszeniowy i dostarczyć go do redakcji Nowego Tygodnia w Chełmie przy ul. Lwowskiej 14 (pocztą, mailem lub osobiście) do 28 lutego 2020 roku. Formularz zgłoszeniowy dostępny jest na naszej stronie internetowej: www.nowytydzien.pl. W formularzu będzie miejsce m.in. na krótki opis koła, jego historii, współpracy z jednostkami i instytucjami działającymi na rzecz rozwoju obszarów wiejskich, organizowanych wydarzeń, odniesionych sukcesów i zdobytych nagród, czy pozyskanych funduszy na własną działalność i realizację projektów skierowanych do lokalnej społeczności. Należy wymienić liczbę członków Koła oraz przesłać nam e-mailem **reklama @nowytydzien.pl** aktualną fotografię, którą zamieścimy na łamach Nowego Tygodnia. Szansę na zwycięstwo w konkursie będą więc miały nie tylko KGW z wieloletnią tradycją, ale również prężnie działające, kreatywne, młode Koła. Zgłosić się może każde KGW!

Laureatów w jednej kategorii wyłonią nasi czytelnicy, w drugiej natomiast fachowe jury, w skład którego wejdą przedstawiciele samorządów, powiatów, a także lokalnych grup działań, funkcjonujących w naszym regionie. Warto zatem wypełnić zgłoszenia i przesłać do redakcji.

### Wycieczka do Strasburga

Czytelnicy głosując na wybrane przez siebie KGW (z listy którą publikujemy poniżej) będą mogli to zrobić wyłącznie na kuponie konkursowym. Wszystkie KGW zaprezentujemy na łamach naszej gazety wraz ze zdjęciami. Głosowanie zakończymy 31 marca. Nagrodą główną będzie **wycieczka do Parlamentu Europejskiego w Strasburgu** na specjalne zaproszenie europosłanki **Beaty Mazurek**. Pojadą na nią przedstawiciele czterech Kół Gospodyń Wiejskich z terenu powiatu chełmskiego oraz trzech KGW z powiatów krasnostawskiego i włodawskiego, na które zostanie oddanych największa liczba głosów. Dokładne zasady zamieszczone są w regulaminie konkursu.

### Zgłoś Koło, upiecz mazurka lub wielkanocną babkę

Dodatkowo, jury na podstawie złożonych przez KGW formularzy zgłoszeniowych i opisów działalności, osiągnięć Kół wyłoni laureatów we wszystkich trzech powiatach. Laureaci przygotują do oceny wypieki (mazurek lub babka wielkanocna), które będą podlegały ocenie przez komisję. Organizatorzy przewidzieli **nagrody w postaci sprzętu AGD** za trzy pierwsze miejsca i dwa wyróżnienia dla KGW w powiecie chełmskim oraz za pierwsze miejsca i dwa wyróżnienia dla Kół w powiatach krasnostawskim i włodawskim. Ogłoszenie wyników i uroczyste wręczenie nagród odbędzie się w niedzielę 5 kwietnia podczas organizowanego co roku przez naszą redakcję Jarmarku Wielkanocnego w Miejskiej Hali Sportowej w Chełmie.

Szczegółowych informacji dotyczących konkursu udzielamy pod nr tel. 82 565 44 44, wewn. 22. Regulamin konkursu jest dostępny w redakcji oraz na stronie internetowej **www.nowytydzien.pl**. Zapraszamy do zabawy! **(red)**

## KUPON KONKURSOWY

GOSPODYNIE *najlepsze w gminie!*

**Głosuję na KGW:** .....

.....

Moje Imię Nazwisko / telefon

| | | Liczba głosów |
|---|---|---|
| **POWIAT CHEŁMSKI** | | |
| **Gmina Białopole** | | |
| KGW Pionierki | Teresin | 4 |
| KGW Horeszkowice i Strzelce-Kolonia | Strzelce-Kolonia | 0 |
| **Gmina Chełm** | | |
| KGW w Stawie | Staw | 1 |
| KGW w Rożdżałowie | Rożdżałów | 7 |
| KGW "Czerwone Obcasy" | Pokrówka | 0 |
| **Gmina Dorohusk** | | |
| KGW w Turce | Turka | 1 |
| KGW w Okopy Kolonii | Okopy-Kolonia | 3 |
| KGW w Ostrowie | Ostrów | 0 |
| KGW w Barbarówce | Barbarówka | 0 |
| **KGW "Ale Babki"** | **Dorohusk** | **5** |
| KGW w Wólce Okopskiej | Wólka Okopska | 2 |
| KGW w Michałówce | Michałówka | 0 |
| **Gmina Kamień** | | |
| KGW w Strachosławiu | Strachosław | 1 |
| **Gmina Leśniowice** | | |
| **KGW „Kreatywni i Aktywni"** | **Kumów Plebański** | **15** |
| KGW w Horodysku | Horodysko | 6 |
| KGW w Pliskowie | Plisków | 1 |
| **KGW w Majdanie Leśniowskim** | **Majdan Leśniowski** | **12** |
| KGW "Kasiłanki" | Dębina | 1 |
| **Gmina Rejowiec** | | |
| **KGW w Hruszowie** | **Hruszów** | **4** |
| **KGW "Kobylanki"** | **Kobyle** | **3** |
| KGW w Bańkowszczyźnie | Bańkowszczyzna | 0 |
| KGW „Zagrodzianki" | Zagrody | 2 |
| **KGW w Wólce Rejowieckiej** | **Wólka Rejowiecka** | **2** |
| **Gmina Rejowiec Fabryczny** | | |
| KGW „Jazgot" | Liszno | 1 |
| KGW "Wólenianki" | Wólka Kańska | 2 |
| **KGW "Gołębianki"** | **Gołąb** | **4** |
| KGW „Krzywowolanki" | Krzywowola | 0 |
| **Gmina Ruda-Huta** | | |
| KGW w Poczekajce | Poczekajka | 0 |
| KGW w Gotówce | Gotówka | 0 |
| **Gmina Sawin** | | |
| KGW w Chutczu | Chutcze | 2 |
| **Gmina Siedliszcze** | | |
| KGW „Fajne Babki" | Chojeniec | 0 |
| **Gmina Wierzbica** | | |
| KGW w Wólce Tarnowskiej | Wólka Tarnowska | 6 |
| KGW w Wierzbicy-Osiedle | Wierzbica-Osiedle | 0 |
| KGW „Syczynianki" | Syczyn | 3 |
| KGW " Chylinianki" | Chylin | 0 |
| KGW w Pniównie | Pniówno | 2 |
| KGW w Kamiennej Górze | Kamienna Góra | 0 |
| KGW w Busównie Kolonia | Busówno-Kolonia | 0 |
| KGW w Koziej Górze | Kozia Góra | 0 |
| KGW w Busównie | Busówno | 3 |
| KGW w Wierzbicy | Wierzbica | 6 |
| KGW w Ochoży | Ochoża | 0 |
| KGW w Staszycach | Staszyce | 0 |
| KGW w Olchowcu | Olchowiec | 2 |
| KGW w Kolonii Olchowiec | Olchowiec-Kolonia | 0 |
| **Gmina Żmudź** | | |
| **KGW Dziarskie Wólczanki** | **Wólka Leszczańska** | **3** |
| **POWIAT KRASNOSTAWSKI** | | |
| **Gmina Fajsawice** | | |
| KGW "Razem Lepiej" | Ksawerówka | 0 |
| **Gmine Stowarzenie Aktywnych Kobiet** | **Fajsławice** | **4** |
| **Gmina Gorzków** | | |
| KGW w Piaskach Szlacheckich | Piaski Szlacheckie | 0 |
| KGW w Chorupniku | Chorupnik | 0 |
| KGW w Borowie | Borów | 0 |
| **Zespół Kulinarny** | **Gorzków** | **1** |
| **Gmina Izbica** | | |
| KGW "Swojaki" | Tarzymiechy Trzecie | 0 |
| KGW "Zgrane Babki" | Wirkowice Drugie | 0 |
| **KGW w Ostrzycy** | **Ostrzyca** | **10** |
| **Gmina Krasnystaw** | | |
| **KGW Bzite** | **Bzite** | **2** |
| KGW "Górzanie" z Przedmieścia Góry | Krasnystaw | 3 |
| KGW w Widniówce | Widniówka | 0 |
| KGW w Jaślikowie | Jaślików | 0 |
| KGW w Małochwieju Dużym | Małochwiej Duży | 2 |
| **Gmina Kraśniczyn** | | |
| KGW w Żukowie | Żułów | 0 |
| **Gmina Łopiennik Górny** | | |
| KGW w "ŁOPIANKI" | Łopiennik Nadrzeczny | 1 |
| KGW w Woli Żulińskiej | Wola Żulińska | 0 |
| KGW w Olszance | Olszanka | 1 |
| KGW "Dobryniów nad Wieprzem" | Dobryniów | 0 |
| KGW w Łopienniku Dolnym | Łopiennik Dolny | 6 |
| **Gmina Rudnik** | | |
| KGW w Bzowcu | Bzowiec | 1 |
| KGW "Wszyscy Razem" | Równianki | 3 |
| KGW w Rudniku | Rudnik | 3 |
| KGW "Źródła Werbki" | Wierzbica | 0 |
| **Gmina Siennica Różana** | | |
| KGW "Lawenda" | Siennica Królewska Duża | 2 |
| KGW "Krynica" | Rudka | 1 |
| **Gmina Żółkiewka** | | |
| KGW w Chłaniowie | Chłaniów | 2 |
| KGW "Malinowy Poperczyn" | Poperczyn | 0 |
| **POWIAT WŁODAWSKI** | | |
| **Gmina Hańsk** | | |
| KGW Wsi Hańsk Kolonia | Hańsk-Kolonia | 1 |
| KGW w Ujazdowie | Ujazdów | 0 |
| **Gmina Stary Brus** | | |
| **KGW Stary Brus** | **Stary Brus** | **2** |
| KGW w Dominiczynie | Dominiczyn | 0 |
| **Gmina Urszulin** | | |
| KGW "Budnowskie Baby" | Sęków | 2 |
| KGW " Wereszczynianki" | Wereszczyn | 2 |
| **Gmina Włodawa** | | |
| KGW wsi Żłobek | Żłobek | 0 |
| KGW w Susznie | Suszno | 2 |
| KGW w Szumince | Szuminka | 0 |
| **KGW w Sobiborze** | **Sobibór** | **2** |
| KGW w Orchówku | Orchówek | 2 |
| **KGW Korolówka** | **Korolówka Osada** | **3** |
| **Gmina Wola Uhruska** | | |
| **KGW Piaskowe Babeczki** | **Piaski** | **5** |
| KGW w Zbereżu | Zbereże | 0 |
| KGW "Morowe Babki" | Stulno | 3 |
| **KGW Siedliszcze** | **Siedliszcze n/Bugiem** | **9** |
| KGW "Gosposie z Uhruska" | Uhrusk | 0 |
| **Gmina Wyryki** | | |
| KGW "Suchawianki" | Suchawa | 1 |
| KGW w Lubieniu | Lubień | 0 |

**Na te KGW można już głosować. Na zgłoszenia od pozostałych KGW czekamy do 28 lutego.**

Beata MAZUREK
Poseł do Parlamentu Europejskiego

Andrzej ROMAŃCZUK
Starosta Włodawski

ALIOR BANK
Placówka Partnerska
Plac 3 Maja 25
Krasnystaw

Wynajem Namiotów Imprezowych
Damian Skorupski ☎ 668 583 179



eprasa.pl 7622271cfe

**CHEŁMSKIE.** W szkole w Rudzie-Hucie odwołane lekcje, wszędzie niska frekwencja

# Wirus dziesiątkuje szkoły i przedszkola

**Grypopochodny wirus szaleje w Chełmie i powiecie chełmskim. W wielu przedszkolach i szkołach frekwencja jest najniższa od lat. Z tego powodu w Szkole Podstawowej w Rudzie-Hucie odwołano lekcje. – To pierwsza taka sytuacja w dziejach szkoły – mówi Adam Marszaluk, dyrektor podstawówki w Rudzie-Hucie.**

Wysoka, dochodząca do 40 stopni i trudna do zbicia gorączka, kaszel, ból głowy i duże osłabienie. Tym charakteryzuje się grypopochodny wirus, z którym od kilku tygodni zmagają się mieszkańcy województwa lubelskiego, w tym także Chełma. Chełmskie przychodnie przeżywają oblężenie. Pediatrzy przyjmują po kilkadziesiąt pacjentów dziennie. Wirus błyskawicznie rozprzestrzenia się wśród dzieci i młodzieży, skutkując niską frekwencją w szkołach i przedszkolach. W Powiatowej Stacji Sanitarno-Epidemiologicznej w Chełmie, obejmującej swym zasięgiem Chełm i powiat chełmski, odnotowują rekordową w tym sezonie liczbę przypadków grypy rozpoznanej przez lekarzy na podstawie objawów klinicznych oraz tzw. zachorowań okołogrypowych.

- Od ubiegłego tygodnia obserwujemy zwiększoną liczbę zachorowań - mówi **Elżbieta Kuryk**, dyrektor chełmskiego sanepidu. - Pacjenci odczuwają typowe objawy grypowe. Sytuacja jest poważna, ale to jeszcze nie epidemia.

W środę, pracownicy sanepidu wizytowali Szkołę Podstawową w Rudzie-Hucie, gdzie od dwóch dni nie odbywały się lekcje. **Adam Marszaluk**, dyrektor podstawówki w Rudzie-Hucie, w porozumieniu z organem prowadzącym, czyli wójtem gminy Ruda-Huta, zdecydował o odwołaniu zajęć ze względu na niską frekwencję wśród uczniów. W poniedziałkowy poranek na 329 uczniów do szkoły przyszło zaledwie 126. W trakcie dnia dzieci z dolegliwościami tj. gorączka, ból głowy czy brzucha ustawiały się w kolejce do gabinetu pielęgniarki. Około 30 uczniów wróciło do domów. Ostatecznie frekwencja w poniedziałek wynosiła ok. 30 procent.

- Z tego powodu wydaliśmy decyzję o odwołaniu zajęć w dniach 11 - 14 lutego - mówi dyrektor Marszaluk. - Zdarzało się, że odwoływaliśmy lekcje z powodu silnego mrozu, ale nigdy jeszcze z powodu wirusa grypy. To pierwszy taki przypadek w dziejach naszej szkoły. Liczymy, że w poniedziałek (17 lutego - przyp. red.) do szkoły powinno przyjść 60 - 70 procent uczniów.

Aby przygotować placówkę na przyjęcie uczniów po kilkudniowej przerwie w szkole wietrzono sale, używano płynów dezynfekcyjnych do mycia blatów, klamek, mebli. W tych dniach do ośrodka zdrowia w Rudzie-Hucie zgłaszało się mnóstwo pacjentów. **(mo)**

**KAMIEŃ.** Takie rozgrywki w szkole...

# Zawrzało po orzeczeniu NSA

**Kolejny anonim dotyczący sytuacji Szkoły Podstawowej w Kamieniu. Chodzi o orzeczenie Naczelnego Sądu Administracyjnego nakazujące powtórzenie konkursu na dyrektora podstawówki.**

Zarządzenie wójta gminy Kamień sprzed trzech lat zatwierdzające konkurs na dyrektora podstawówki w Kamieniu jest nieważne. Naczelny Sąd Administracyjny pod koniec stycznia br. podtrzymał orzeczenie pierwszej instancji w tej sprawie, o czym informowaliśmy w poprzednim „Nowym Tygodniu". Zarządzenie wójta zaskarżył **Marek Neckier**, który startował w konkursie, ale go nie wygrał. Dyrektorem podstawówki została **Dorota Adamczyk**, a teraz, po kilku latach, konkurs trzeba powtórzyć. Już wcześniej do „Nowego Tygodnia" docierały listy na temat sytuacji podstawówki w Kamieniu, a po orzeczeniu NSA zawrzało tam jeszcze bardziej. Do redakcji przysłano kolejny anonim. Jego autorom nie podoba się, że **Dariusz Stocki**, wójt gminy Kamień, pełnienie obowiązków dyrektora SP w Kamieniu do czasu ogłoszenia nowego konkursu powierzył Dorocie Adamczyk. Pismo podpisały „osoby dbające o los szkoły", które zapewniają, że będą „bacznie przyglądać się konkursowi". Wójt Stocki zapewnia, że powierzenie obowiązków nastąpiło zgodnie z obowiązującymi przepisami.

- Rozpoczął się drugi semestr i niech zostanie on zakończony zgodnie z arkuszem organizacyjnym - mówi wójt Stocki.

Autorzy listu wskazują, że napisali także do kuratora oświaty. **Arkadiusz Kwieciński**, dyrektor chełmskiej delegatury Kuratorium Oświaty w Lublinie, mówi, że placówka anonimów nie rozpatruje. Ewentualnie, gdy w piśmie poruszane są kwestie związane z zagrożeniem bezpieczeństwa w szkole, to Lubelski Kurator Oświaty może sprawdzić je w trybie nadzoru pedagogicznego. W chełmskiej delegaturze kuratorium oświaty informują, że przy spełnieniu określonych przepisami wymagań formalnych organ prowadzący do czasu powierzenia stanowiska dyrektora może powierzyć pełnienie obowiązków dyrektora szkoły wicedyrektorowi, a w szkołach, w których nie ma wicedyrektora, nauczycielowi tej szkoły, jednak nie dłużej niż na okres 10 miesięcy.

D. Adamczuk zapowiada, że wystartuje w powtórnym konkursie na dyrektora SP w Kamieniu. **(mo)**

**GMINA REJOWIEC.** Pomysł spalił na panewce. Szkoda

# Zamiast pracy - las

**Na terenie dawnego Ośrodka Transportu Leśnego w Zawadówce miała powstać jedyna w województwie składnica drewna energetycznego i miejsce promujące budownictwo drewniane. Chełmskie Nadleśnictwo już szykowało teren, ale Lasy Państwowe wycofały się z pomysłu. Zamiast ciekawego miejsca i nowych miejsc pracy będzie las.**

Nieczynna od dawna baza dawnego Ośrodka Transportu Leśnego w Zawadówce miała na nowo zatętnić życiem. Pomysł na stworzenie tam jedynej w województwie i jednej z nielicznych w kraju składnicy drewna energetycznego wydawał się bardzo atrakcyjny. Lasy Państwowe miały ją sfinansować w ramach programu „Drewno dla samowystarczalności energetycznej samorządu oraz bezpieczeństwa energetycznego państwa". Miło było usłyszeć, że na miejsce nowego przedsięwzięcia wybrano właśnie Zawadówkę. Tamtejsza baza OTL miała wszystko, czego potrzeba do takiej działalności: utwardzony plac, budynki a nawet bocznicę kolejową. Na tym terenie miały powstać pomieszczenia socjalne, laboratoria, garaże. W składnicy miał zostać wydzielony obszar do promocji budownictwa drewnianego. Przedsięwzięcie zapowiadało się imponująco i zapewne przysporzyłby okolicy nowych miejsc pracy, ale ostatecznie - z powodu decyzji Lasów Państwowych - wzięło w łeb.

- Słyszałem, że Lasy Państwowe wycofały się z całego projektu i nigdzie nie powstaną składnice drewna - mówi **Tadeusz Górski**, burmistrz Rejowca. - Nie wiem, co będzie w dawnym ośrodku, ale jakieś pracę tam trwają.

- Rzeczywiście, Generalna Dyrekcja zawiesiła realizację tego programu w całym kraju. W tej chwili Lasy realizują program Leśnych Gospodarstw Węglowych, który ma przyczynić się do zwiększenia ilości dwutlenku węgla pochłanianego przez ekosystem leśny - mówi **Krzysztof Dźwierzyński**, nadleśniczy Nadleśnictwa Chełm. - W ramach tego programu nadleśnictwa będą wprowadzać dodatkowe zalesienia i zupełnie nowe rośliny.

A baza OTL jest w trakcie likwidacji. - Rozebraliśmy już większość budynków, zrekultywowaliśmy starą stację paliw i teren zostanie zalesiony - mówi K. Dźwierzyński. **(bf)**

# WĘDKARSKI KOŁOWROTEK

## Zmiany we władzach Koła Moczykij

Po rezygnacji z pełnienia funkcji prezesa złożonej przez **Sebastiana Oszwę** zarząd Koła Moczykij zwołał nadzwyczajne walne zgromadzenie członków, które odbyło się w dniu 1 lutego br. Podczas zebrania nowym prezesem koła został **Kazimierz Sebestjański**. Uzupełniono także skład komisji rewizyjnej powołując do niej **Bartłomieja Śniatkowskiego**, zaś nowym komendantem społecznej straży rybackiej został **Marek Sidorczak**.

## Komunikat ZO

Zarząd Okręgu PZW w Chełmie informuje wędkarzy o konieczności zaopatrzenia się w zezwolenia okręgów z którymi Okręg Chełmski ma podpisane porozumienia o wzajemnym honorowaniu składki członkowskiej na ochronę i zagospodarowanie wód (w przypadku planowanego wędkowania na ich terenie). W tej chwili w biurze ZO dostępne są zezwolenia wydane przez okręgi: Biała Podlaska, Lublin, Ciechanów, Tarnobrzeg i Sieradz.

## Najbliższe zebrania w kołach

22 lutego 2020 r.: **Komunalnik** - godz. 11.00 w Restauracji Pizzerii Kozak w Chełmie przy ul. Reformackiej 7, **Złota Rybka Białka** - godz. 15.00 w siedzibie Koła przy ul. Partyzantów 83 w Gorzkowie.

23 lutego 2020 r. **Ceramik Krasnystaw** - godz. 9.00 w świetlicy Spółdzielni Mieszkaniowej przy ul. Okrzei 25 w Krasnymstawie.

29 lutego 2020 r.: **Zakład Karny** godz. 9.00 w Biurze ZO PZW przy ul. Ks. Brzóski 21 w Chełmie.

1 marca 2020 r.: **Dorohusk** - godz. 10.00 w pałacu Suchodolskich w Dorohusku, **Dubienka** - godz. 10.00 w Remizie Ochotniczej Straży Pożarnej w Dubience, **Krasnystaw Miasto** - godz. 10.00 w świetlicy Spółdzielni Mieszkaniowej przy ul. Okrzei 25 w Krasnymstawie, **Rejowiec Fabryczny Miasto** - godz. 10.00 w Dworku w Rejowcu Fabrycznym. **(kd)**

**LEŚNIOWICE**
20 tysięcy zabytków czeka na ekspozycję

# Droga do wioski

**Delegacja z gminy Leśniowice pojechała do Lublina przybliżyć władzom województwa pomysł utworzenia wioski słowiańskiej w Horodysku. Prezentacja o tamtejszych odkryciach archeologicznych zrobiła wrażenie.**

**Joanna Jabłońska**, wójt gminy Leśniowice, złożyła wniosek o wpisanie rekonstrukcji wioski słowiańskiej w Horodysku (osada istniała tu 3,5 tysiąca lat temu) do *Strategii rozwoju województwa lubelskiego*. Pomysł na to przedsięwzięcie omawiała ostatnio w Urzędzie Marszałkowskim w Lublinie podczas spotkania z **Bogdanem Kawałko** - dyrektorem Departamentu Strategii i Rozwoju, **Andrzejem Miskurem** - kierownikiem Oddziału Kultury i Dziedzictwa Narodowego, a także pracownikami Departamentu Kultury, Edukacji i Dziedzictwa Narodowego. Wójt Jabłońskiej towarzyszyła **Agnieszka Poźniak** - dyrektor Samorządowego Ośrodka Kultury w Leśniowicach oraz naukowcy Instytutu Archeologii UMCS w Lublinie: dr **Tomasz Dzieńkowski** i dr **Jacek Łojek**, którzy najlepiej orientują się w tematyce dokonanych przed kilkunastu laty odkryć archeologicznych w Horodysku (przyniosły ponad 20 tysięcy sztuk zabytków, które z powodzeniem mogłyby stanowić eksponaty w wiosce słowiańskiej). Podczas spotkania dotyczącego dalszej procedury wpisania przedsięwzięcia do aktualizowanej *Strategii rozwoju województwa lubelskiego* pokazano prezentację ilustrującą odkrycia z Horodyska. Wzbudziła ona duże zainteresowanie lubelskich urzędników. Pomysł utworzenia słowiańskiej wioski tematycznej spotkał się z pozytywną oceną władz województwa. Uczestnicy zgodzili się, że dokonane odkrycia mają duże znaczenie dla rozwoju lokalnego, ale również mogą wpłynąć na wizerunek regionu.

Tymczasem leśniowscy urzędnicy już przygotowali wniosek o dotację z PROW na organizację w Horodysku nad zalewem „Maczuły" imprezy tematycznej nawiązującej do wioski słowiańskiej istniejącej w tym miejscu w przeszłości. To miałaby być pierwsza edycja tego typu spotkań, zorganizowana z okazji zakończenia lata. **(opr. mo)**

**DUBIENKA.** Rewolucja we wsiach

# Połączyli sołectwa

**Radni gminy Dubienka jednogłośnie podjęli uchwały w sprawie połączenia niektórych sołectw. Ich liczbę zredukowano do dziewięciu.**

Głównymi punktami piątkowej sesji Rady Gminy Dubienka były uchwały w sprawie połączenia sołectw. Była to inicjatywa **Krystyny Deniusz-Rosiak**, wójt gminy Dubienka, a temat konsultowano wcześniej z mieszkańcami gminy. Każdą z tych uchwał radni przyjęli bez głosu sprzeciwu. W efekcie: połączono sołectwa Brzozowiec, Janostrów i Holendry i utworzono z nich sołectwo Brzozowiec; połączono sołectwa Radziejów, Kajetanówka i Nowokajetanówka i utworzono z nich sołectwo Radziejów; połączono sołectwa Skryhiczyn, Jasienica, Józefów, Zagórnik i Krynica i utworzono z nich sołectwo Skryhiczyn; połączono sołectwa Uchańka i Stanisławówka tworząc sołectwo Uchańka. Podczas sesji przyjęto też statuty nowych sołectw. Zmiany te oznaczają, że w gminie Dubienka jest obecnie 9 sołectw: Dubienka (największe), Brzozowiec, Skryhiczyn, Radziejów, Uchańka, Starosiele, Tuchanie, Rogatka, Siedliszcze.

- Teraz mamy sołectwa mniej więcej równe pod względem liczby mieszkańców - oznajmiła wójt Deniusz-Rosiak.

Na pytanie jednego z radnych o to, w jaki sposób zorganizowany zostanie w tej sytuacji fundusz sołecki, wójt Deniusz-Rosiak zapewniła, że każda wieś ma swoje potrzeby, dlatego będzie miała, tak jak do tej pory, wyodrębniony swój osobny fundusz. Zapowiedziano, że w marcu br. odbędą się wybory sołtysów i rad sołeckich. **(mo)**

# Zwierzakobus trafił do Chełma

**Pomagają, poświęcając swój własny czas. Robią to za darmo, z miłości do „braci mniejszych". W ciągu kilku lat swej działalności uratowali setki istnień. Teraz to oni, członkowie Stowarzyszenia Chełmska Straż Ochrony Zwierząt, zostali wyróżnieni.**

Prowadzony przez Fundację Siepomaga portal internetowy RatujemyZwierzaki.pl, w ramach pozyskanych od darczyńców środków z 1 proc. podatku, zakupił 3 nowe zwierzakobusy - przystosowane do przewozu wielu zwierząt naraz pojazdy, które umożliwiają szybką i profesjonalną interwencję w miejscach, gdzie czworonogom dzieje się krzywda. Samochody trafiły do organizacji, które *„cieszą się zaufaniem społeczności miłośników zwierząt"*. Jeden z nich otrzymała Fundacja dla Szczeniąt Judyta, drugi - OTOZ Animals - Inspektorat Zielona Góra, a trzeci - Stowarzyszenie Chełmska Straż Ochrony Zwierząt.

- Jesteśmy niesamowicie szczęśliwi i wzruszeni. To wszystko dzięki Wam, cudowni darczyńcy! - podkreślają rozemocjonowani wolontariusze ChSOZ.

Działają na rzecz ochrony środowiska i poszanowania praw zwierząt. Wykrywają przypadki znęcania się nad zwierzętami oraz walczą przed sądem o sprawiedliwość i ukaranie sprawców. Opiekują się porzuconymi, chorymi, skrzywdzonymi istotami, zapewniając im leczenie, rehabilitację, wikt i opierunek, a także przywracając wiarę w człowieka. Od lat robią to wszystko bezinteresownie, nierzadko kosztem różnych wyrzeczeń.

**Każdy, kto chce dołączyć się do pomagania bezbronnym czworonogom, może zrobić to, wpłacając darowiznę na: Stowarzyszenie Chełmska Straż Ochrony Zwierząt, ul. Hrubieszowska 66, 22-100 Chełm, nr konta Bank PKO BP 57 1020 1563 0000 5902 0099 5126 lub przekazując 1 proc. swojego podatku przy rozliczeniu rocznym: KRS 0000413187. (pc)**



eprasa.pl 7622271cfe

**KAMIEŃ.** Sukces gospodarzy, promocja całego regionu

# Jedyna taka zagroda

**Zagrodę „Wolawce" w gminie Kamień wpisano do Ogólnopolskiej Sieci Zagród Edukacyjnych. To jedyne takie miejsce w powiecie chełmskim. Atrakcji jest tam mnóstwo. Jedną z nich jest instalacja aquaponiczna do uprawy sałaty połączona z hodowlą ryb.**

O wyjątkowej Zagrodzie „Wolawce" i jej gospodarzach: **Agnieszce Poźniak** i **Janie Cudaku**, pisaliśmy ponad rok temu w „Nowym Tygodniu". Zagroda działa prężnie. Podczas organizowanych tu warsztatów artystycznych, rękodzielniczych i kulinarnych gościom przybliżane są dawne obyczaje, obrzędy ludowe rzemiosło i sztuka. Przyjezdni mogą zobaczyć tu kozy, owce. To prawdziwa frajda, zwłaszcza dla najmłodszych mieszkańców regionu. W zagrodzie „Wolawce" znajduje się pierwsza w Polsce instalacja aquaponiczna. To projekt wzorowany na amerykańskim, wykorzystującym tzw. aquaponikę, czyli hodowlę ryb połączoną z uprawą warzyw. Konstrukcja składa się z dwóch części. W dolnej, czyli specjalnym basenie znajdują się ryby. Ich odchody po odfiltrowaniu stanowią nawóz dla roślin, tj. sałaty rosnącej na wyższym piętrze w specjalnych korytach. Systemy korzeniowe sałaty oczyszczają wodę, która znowu trafia do ryb. Goście zagrody mają okazję zobaczyć, w jaki sposób działa mechanizm. Ostatnio zagroda „Wolawce" została wpisana do Ogólnopolskiej Sieci Zagród Edukacyjnych. Oznacza to, że odtąd jest już oficjalnie zagrodą edukacyjną. To pierwszy tego typu obiekt w powiecie chełmskim.

- Lubimy przecierać szlaki, nowe rozwiązania, a pomysłów nam nie brakuje. Zapraszamy do zagrody na nasze zajęcia - mówi A. Poźniak. **(mo, fot. FB)**

**Cukiernia Artystyczna „Krem" szykuje się na tłusty czwartek**

# Na te pączki limitu nie ma

**Tłusty Czwartek rządzi się swoimi prawami. Ile można zjeść pączków tego dnia, aby sobie nie zaszkodzić? Dietetycy mówią od trzech do pięciu. Ale na te z Cukierni Artystycznej „Krem" w Chełmie, przygotowane bez konserwantów, według starodawnej receptury, limitu nie ma!**

Tłusty czwartek, który w tym roku przypada 20 lutego, to bez wątpienia najbardziej wyczekiwany dzień karnawału przez wszystkich łasuchów. Tego dnia niczego sobie nie żałujemy. Ani przyjemności, ani kalorii. Ale ten dzień zobowiązuje do tego, żeby czuć radość z każdego kęsa. A im ich więcej, jak mówi tradycja, tym większe czeka nas szczęście i dobrobyt.

- Dlatego z tej okazji nasza cukiernia przygotowuje całe mnóstwo pączków. Wszystkie ręcznie, bez konserwantów, z najwyższej jakości składników, włącznie z olejem i pieczemy według starodawnej receptury. Kiedyś takie pączki piekły nasze babcie i mamy. Nie używamy żadnych gotowych półproduktów, ani konserwantów. Pączki z takimi dodatkami są po prostu niesmaczne, a poza tym taki wyrób trudno nazwać pączkiem – twierdzi **Regina Dzwonkowska**, właścicielka Cukierni Artystycznej „Krem" w Chełmie. – Nasza cukiernia pączki na tłusty czwartek zaczyna robić dzień wcześniej wieczorem. Produkcja trwa całą noc, bo tego dnia pączek musi być wyjątkowo świeży. Ma rozpływać się w ustach, a osoba która go zje, będzie chciała sięgnąć po następny i następny.

Cukiernia Artystyczna „Krem" na tłusty czwartek proponuje pączki z różnym nadzieniem: różanym, jagodowym, morelowym, śliwkowym i z czarnej porzeczki. – Klasycznym smakiem jest róża. Ale pozostałe też są smaczne. Wszystko zależy od tego, co kto lubi – podkreśla Regina Dzwonkowska.

W tłusty czwartek każdy powinien zjeść co najmniej jednego pączka. Taka jest tradycja. Ale wiadomo, że najczęściej na jednym się nie kończy. Dietetycy twierdzą, że zjedzenie od trzech do pięciu pączków nikomu nie powinno zaszkodzić. – Na nasze pączki limitów jednak nie ma. Tłusty czwartek jest raz w roku, więc nic się nie stanie, gdy liczba zjedzonych pączków przekroczy zalecaną przez dietetyków ilość. Pamiętajmy, że zjedzenie pączka w tłusty czwartek przynosi nam szczęście i tym kierujmy się, po niego sięgając – dodaje Regina Dzwonkowska.

By kupić wykonane według starodawnej receptury pączki z Cukierni „Krem", mieszczącej się w Chełmie przy ul. Ceramicznej 27, wystarczy złożyć zamówienie pod nr tel. 606 530 940, lub na Facebooku, na Fan Page Cukiernia Artystyczna Krem. **(r)**

**ŻMUDŹ.**

# Skryte w ziemi

**Podczas prac ziemnych przy przebudowie linii energetycznej w Wołkowianach natrafiono na ciekawe odkrycia archeologiczne, w tym pozostałości osady wczesnośredniowiecznej szacowanej na ósmy - dziesiąty wiek. Naukowcy weryfikują ustalenia sprzed kilkudziesięciu lat.**

W 1994 r. w Wołkowianach **Andrzej Bronicki**, chełmski archeolog, przeprowadził tzw. badania powierzchniowe. Zewidencjonowano wtedy szereg stanowisk archeologicznych, wobec czego - decyzją konserwatora zabytków - wszelkie prace w tej okolicy muszą być prowadzone pod nadzorem archeologicznym. Nadzór taki sprawowany jest także przy prowadzonej w ostatnim czasie w Wołkowianach przebudowie linii energetycznej. Podczas robót natrafiono na fragmenty ceramiki, pojedyncze materiały z epoki brązu. Są one związane z kulturą łużycką. Prace archeologiczne nadzoruje dr **Stanisław Gołub**. Jedno z odkrytych stanowisk świadczy o istnieniu wczesnośredniowiecznej osady szacowanej na VIII - X wiek.

- Weryfikujemy wyniki prac badań powierzchniowych z 1994 roku - mówi S. Gołub. - W najbliższych czasie będziemy oczyszczać profil na innym stanowisku. **(mo, fot. S. Gołub)**

**Chełm i powiat chełmski**

# Samorządowiec 2019 Roku!

**Plebiscyt „Nowego Tygodnia"**

**Redakcja „Nowego Tygodnia" zaprasza do wyborów Samorządowca 2019 Roku. To już piąty taki Plebiscyt. Głos można oddać na prezydenta, burmistrzów, starostę, wójtów, ich zastępców oraz radnych każdego szczebla: sejmiku województwa lubelskiego, miast, powiatu i gmin. Do zabawy zapraszamy czytelników z Chełma oraz powiatu chełmskiego. Wyniki ogłosimy podczas Jarmarku Wielkanocnego, który odbędzie się 5 kwietnia.**

W wielu samorządach w wyborach w 2018 roku zmienili się włodarze. Każdy z nich sprawuje władzę w swoim mieście, gminie, powiecie, już ponad rok. Jest to zatem doskonała okazja do pierwszej oceny rządzących. Nowy Tydzień ogłasza 5. Plebiscyt „Samorządowiec Roku". Nasi czytelnicy wybiorą najlepszych spośród prezydenta, burmistrzów, starostę, wójtów, ich zastępców i radnych. Przed nikim nie zamykamy drzwi do udziału w Plebiscycie.

Podobnie jak w latach ubiegłych, nasi czytelnicy wybiorą dziesięciu najlepszych samorządowców z Chełma oraz powiatu chełmskiego. Ale tytuł „Samorządowiec 2019 Roku" może przypaść tylko zwycięzcy rankingu! Nazwiska wszystkich laureatów ogłosimy podczas tradycyjnego Jarmarku Wielkanocnego, organizowanego przez naszą redakcję w Miejskiej Hali Sportowej. W tym roku impreza odbędzie się w niedzielę 5 kwietnia br., tydzień przed świętami.

Zasady udziału w Plebiscycie „Samorządowiec 2019 Roku" są proste. Czytelnicy wypełniają drukowany w gazecie kupon, na którym należy podać imię i nazwisko kandydata do tytułu „Samorządowiec 2019 Roku" oraz funkcję, jaką sprawuje i samorząd, w którym działa. Głosowanie potrwa do 1 kwietnia br.

Moim zdaniem, na tytuł nowy tydzień powiat włodawski

***Samorządowiec 2019 Roku***

zasłużył: .....

Funkcja: ..... Samorząd: .....

Imię i nazwisko głosującego: .....

Adres zamieszkania: .....



eprasa.pl 7622271cfe

# Studniówek czar

## Zespół Szkół Technicznych w Chełmie

Klasa IV GEMt

Klasa IV IA

Klasa IV IB

eprasa.pl 7622271cfe

# Studniówek czar

# Zespół Szkół Technicznych w Chełmie

Klasa IV KI

Klasa IV MtG

Klasa IV S

Klasa IV SM

eprasa.pl 7622271cfe

60 lat z fotografią.

# Historia Chełma w obiektywie

**Fotografią zajmuje się od 60 lat, a od pół wieku przewodzi Foto Klubowi Ziemi Chełmskiej. Gdy jako dziecko wywoływał z kliszy pierwsze fotografie, czuł, jakby właśnie odkrywał niezwykłą tajemnicę. Od tamtej pory w panu Edmundzie Fladrzyńskim niezmiennie rozkwita pasja fotografowania. I choć nie jest rodowitym chełmianinem, to przywiązanie do Chełma wyziera z jego zdjęć. Pokazał, jak zmieniło się to miasto, gdy po kilkudziesięciu latach wrócił z aparatem w te same miejsca. - Każda fotografia wiąże się z niepowtarzalną historią, człowiekiem, miejscem - mówi pan Edmund i z entuzjazmem opowiada o kolejnym, fotograficznym projekcie.**

*E. Fladrzyński i pani Bożenka - bohaterka ujęcia sprzed lat* (fot. Piotr Bakun)

O jubileuszowej wystawie fotograficznej **Edumunda Fladrzyńskiego**, którą do 27 lutego br. można obejrzeć w Galerii Atelier, pisaliśmy niedawno w „Nowym Tygodniu". To ekspozycja wyjątkowa, zorganizowana z okazji 60-lecia pracy twórczej E. Fladrzyńskiego oraz 50-lecia pełnienia przez niego funkcji prezesa Foto Klubu Ziemi Chełmskiej. Wystawę tworzy cykl fotografii obrazujących miasto i jego mieszkańców na przestrzeni 50 lat. W folderze poświęconym jubileuszowej wystawie **Dariusz Kostecki**, chełmski fotografik, tak pisze o E. Fladrzyńskim i jego twórczości: „... Wśród porzuconych, zardzewiałych karoserii samochodów widzimy umorusane, licho odziane, ale szczęśliwe dzieci. Cykl fotografii miejskich jest wyraźną antytezą wobec nurtu kultury oficjalnej, kreującej uładzony i wyidealizowany obraz rzeczywistości. Nigdy jednak Fladrzyński nie zamienia się w publicystę. Nie moralizuje, nie poucza, nie agituje. Pokazuje raczej świat pełen dyskretnego piękna we wszystkich jego przejawach, obecnego także tam, gdzie nikt inny go nie dostrzega. I za to ci dziękujemy, Edmundzie". E. Fladrzyński jest jednym z najbardziej doświadczonych fotografów-pasjonatów w regionie. Przybliżał tę dziedzinę wielu młodym, początkującym fotografom. Uczestniczył w ponad stu wystawach krajowych i międzynarodowych, zdobywając szereg medali i wyróżnień, między innymi Grand Prix na Biennale Fotografii Artystycznej „Dziecko" w 1983 r. w Rzeszowie. W 1985 r. otrzymał od Międzynarodowej Federacji Sztuki Fotograficznej w Luksemburgu honorowy tytuł Artiste FIAP. Od 1986 r. należy do Związku Polskich Artystów Fotografików, od 1969 r. kieruje działalnością Foto Klubu Ziemi Chełmskiej.

## Wywoływanie jak magia

E. Fladrzyński urodził się w Kolonii Wileńskiej w 1942 r. Tam spędził pierwsze lata swojego życia. Potem wraz z rodzicami zamieszkał w Świerkach Dolnych (malownicze okolice Gór Sowich). Fotografią zainteresował się, gdy był w podstawówce. Dzięki sąsiadowi, studentowi plastyki, dowiedział się, jak wygląda proces wywoływania zdjęć z kliszy. Pan Edmund wciąż pamięta, gdy w kuchni rozpuszczał w talerzach chemikalia. Chwile, gdy udało się wywołać zdjęcie w takich domowych warunkach, były dla niego magiczne. Czuł, jakby odkrywał niezwykłą tajemnicę. Pierwszy aparat fotograficzny dostał od rodziców w podstawówce. Dzięki temu mógł rozwijać swoją pasję. Gdy był uczniem ówczesnego Technikum Kolejowego we Wrocławiu zapisał się do kółka fotograficznego, prowadzonego przez jednego z nauczycieli fizyki. To tam zgłębiał wiedzę o technologii analogowego wywoływania zdjęć.

- Proces analogowego wywoływania zdjęć był czasochłonny, kilkuetapowy, fotografie musiały wyschnąć - opowiada pan Edmund. - Nie każde zdjęcie wychodziło tak, jak należy. Zdarzało się, że jedno na dziesięć było dobrej jakości. Potrzebna była do tego odpowiednia wiedza i warunki. Teraz, gdy mamy do czynienia ze sprzętem cyfrowym, fotografia stała się popularniejsza, bardziej dostępna, ale też tańsza, wygodniejsza niż przed laty. Wiele się zmieniło w tej dziedzinie. Ale nadal wielką sztuką jest zrobić dobre zdjęcie.

Pan Edmund wspomina jubileusz 15-lecia technikum, do którego uczęszczał. Na uroczystości przyjechał wówczas jeden z ówczesnych wiceministrów. Oficjalne obchody odbyły się rano, a po południu gotowa już była fotograficzna relacja, którą mógł obejrzeć gość honorowy. Już wtedy pan Edmund wraz z kolegami ze szkolnego kółka fotograficznego z powodzeniem uczestniczył w licznych wystawach. Pod koniec technikum pan Edmund ukończył kurs dla instruktorów fotografii we Wrocławiu. Wstąpił do Wrocławskiego Towarzystwa Fotograficznego i Grupy Artystycznej „Grupa 6". Ogromne wrażenie wywarła na nim międzynarodowa wystawa we wrocławskim ratuszu pt. „Rodzina człowiecza". Pan Edmund pamięta, że zorganizowana była z wielkim rozmachem, a jej tematyka do tej pory pozostała mu bliska.

## Chełm, którego już nie ma

Wkrótce potem pan Edmund odwiedził kolegę w Chełmie, gdzie poznał swoją przyszłą żonę. Wyprowadził się z Wrocławia i odtąd całe jego życie związane jest z Chełmem. Pan Edmund z powodzeniem zaczął rozwijać tu swoją pasję. Nie brakowało takich zapaleńców fotografii jak on. Dołączył do Foto Klubu Ziemi Chełmskiej i po kilku latach został jego prezesem. Z nostalgią wspomina istniejącą w latach 70. w dawnym Wojewódzkim Domu Kultury pracownię fotograficzną. Na jego niepowtarzalnych ujęciach z tamtego okresu widać Chełm, którego już nie ma. Pan Edmund z upodobaniem uwieczniał przede wszystkim obrzeża miasta, dawne Pilichonki i tamtejszych mieszkańców. Opowiada, jak po pracy (przez większość życia zatrudniony był na Kolei), popołudniami brał aparat i szedł w plener. Czarno-białe fotografie z tamtych lat, które pokazuje naszej dziennikarce, mają przysłowiową duszę. Na jednym z nich widzimy grupę uśmiechniętych dzieci z ul. Młynarskiej, latem 1980 roku. Na drugim zdjęciu - dwie starsze, zatopione w pogawędce kobiety stojące przed niewielkim, urokliwym domkiem przy ul. Bednarskiej. Na kolejnym ujęciu widzimy małe dzieci bawiące się przy wraku auta. I choć wielu mówi o tamtych czasach, że były szare, a zdjęcia pana Edmunda są czarno-białe, to bije z nich niesamowita aura, tętni życie. Bohaterowie fotografii wyglądają na beztrosko zatopionych w swojej rzeczywistości. Na wielu zdjęciach widać ogródki pełne kwiatów, sąsiadów siedzących na ławeczkach przed domami. Chełmianie chętnie pozowali do fotografii, a w zamian często dostawali od pana Edmunda tzw. odbitki. Po ponad trzydziestu pięciu latach fotograf wrócił z aparatem w te same miejsca. Opustoszały. I nie chodzi tylko o to, że niektóre domy wyburzono, a inne stały się opuszczonymi ruderami. Na ulicach nie widać tylu dzieci, na ławeczkach nie siedzą pogrążeni w rozmowach sąsiedzi, brakuje ogródków i kwiatów. Z każdym ujęciem wiąże się jednak ciekawa historia. Na przykład - pani Bożenki z ul. Młynarskiej. Pan Edmund na początku lat 80. zrobił jej piękne, portretowe zdjęcie. Była wtedy kilkuletnią dziewczynką. Zdjęcie to wystawiono na jednej z ekspozycji w WDK-u w 1983 r., a także opublikowano w promującym wystawę folderze. Pani Bożenka zachowała folder na pamiątkę. W 2017 r., gdy pan Edmund wrócił na ul. Młynarską, aby wykonać fotografie w tym samym miejscu, co przed trzydziestu pięciu laty, spotkał panią Bożenkę. Nadal tam mieszka. Była jednym z gości honorowych podczas otwarcia jego wystawy jubileuszowej. Pan Edmund pokazuje kolejne interesujące zdjęcie. Historia jakby zatoczyła na nim koło. Fotografię, o której mowa (zobaczymy ją na jednej z planowanych w przyszłości ekspozycji), pan Edmund wykonał trzy lata temu. Widzimy na niej siostrzeńców i bratanków bohaterów zdjęć z 1980 r. Pozują dokładnie w tym samym miejscu, na tej samej uliczce, co ich ciocie i wujkowie przed laty.

*Bożenka z ul. Młynarskiej (1980 r.)*

*Ulica Młynarska (1980 r.)*

## Kolejny, efektowny projekt

Chełm i jego okolice obfitują w urokliwe miejsca, dając fotografom ogromne pole do popisu. Pan Edmund razem z innymi członkami Foto Klubu Ziemi Chełmskiej ma mnóstwo pomysłów na nowe ekspozycje. Obecnie z zapałem pracują nad wyjątkowym projektem. Zdjęcia wykonywane są w opustoszałej hali ze starymi maszynami.

- Inicjatorem tego projektu jest Dariusz Kostecki. Sceneria jest wyjątkowa i takie też mają być efekty naszej pracy - zapowiada pan Edmund. **(mo)**

*Ulica Kolejowa (1981 r.)*

*Ulica Kowalska (1980 r.)*



eprasa.pl 7622271cfe

# Co, gdzie, kiedy? Afisz kulturalny

## Repertuar Centrum Kultury Filmowej „Zorza”

**Gang zwierzaków**: 17, 18, 19, 20 lutego godz. 14.00, 16.00 (ZORZA);

**365 dni**: 17, 18, 19 lutego godz. 18.00, 20.45 (ZORZA); 20 lutego godz. 20.45 (ZORZA);

**Zenek**: 17, 18, 19, 20 lutego godz. 15.30, 18.00, 20.30 (CHDK); 21 lutego godz. 18.00, 20.45; 22 lutego godz. 15.00, 20.45; 23 lutego godz. 18.15, 20.45 (ZORZA);

**Sokół z masłem orzechowym**: 20 lutego godz. 18.00 (ZORZA);

**Superpies i Turbokot**: 21 lutego godz. 14.00, 16.00; 22, 23 lutego godz. 11.00, 13.00 (ZORZA);

**Andre Rieu, czyli 70 lat młodości**: 22 lutego godz. 17.30; 23 lutego godz. 15.00 (ZORZA).

## Promocja książki w muzeum

Muzeum Ziemi Chełmskiej oraz Instytut Pamięci Narodowej Oddział w Lublinie zapraszają 18 lutego br. o godz. 17.00 na promocję książki dr. hab. Jacka Romanka „Kolaboracja z Sowietami na terenie województwa lubelskiego we wrześniu i w październiku 1939 r.”. Spotkanie zaplanowano w budynku muzeum przy ul. Lubelskiej 55. Książka „Kolaboracja z Sowietami na terenie województwa lubelskiego we wrześniu i w październiku 1939 r.” stanowi próbę przedstawienia skali, skutków ale i konsekwencji zdrady państwa polskiego, jakiej dopuścili się polscy obywatele na przełomie września i października 1939 r.

## Koncert Bimber Boys

28 lutego o godz. 19.00 Chełmski Dom Kultury zaprasza na spotkanie ze starymi, niezapomnianymi przebojami w akustycznych, autorskich aranżacjach w wykonaniu zespołu Bimber Boys. Tym razem artyści retro & folk band wcielą się w rolę sułtanów dancingu. Co to oznacza? Tego publiczność dowie się na koncercie, podczas którego obok piosenek z repertuaru: S. Grzesiuka, A. Awdiejewa, M. Fogga, W. Wysockiego, H. Williamsa i K. Krawczyka, usłyszy po raz pierwszy nowe autorskie utwory zespołu. Bilety w cenie 25 zł. Dla Czytelników „Nowego Tygodnia”, którzy w środę, 19 lutego o godz. 12.00 pierwsi zadzwonią do naszej redakcji, mamy dwie podwójne wejściówki na koncert Bimber Boys.

## Kabaret Młodych Panów

21 lutego w Chełmskim Domu Kultury „Kabaret Młodych Panów” zaprezentuje swoją najnowszą propozycję pt. „To jest chore”. Formacja ta w swoich programach dotyka kwestii społecznych, tego z czym spotykamy się na co dzień. „To jest chore” mieści się w ramach wszystkiego, co może zaistnieć w szeroko rozumianych relacjach międzyludzkich, a co odbiega od normy. Idąc dalej, jest o tym, co nienormalne, bezsensowne i absurdalne w naszej codzienności. Jak mawiał Zygmunt Freud „nie ma ludzi zdrowych, są tylko niezdiagnozowani” i ten program w pełni to potwierdza. Zabawne skecze i zaskakujące puenty, których w tym programie nie brakuje, świetne scenki łączące, jak i ironiczne, mądre piosenki sprawiają, że dwie godziny mijają nam bardzo szybko i czujemy zdrowy niedosyt. Wszystko wykonane na najwyższym poziomie estradowym i z pełnym zaangażowaniem. Panowie zgrabnie łączą obiektywizm z umiarkowanym realizmem nie koncentrując się wyłącznie na zaletach, ani na wadach świata i ludzi. Ukazują świat we właściwych proporcjach i pochopnie nie uogólniają. Zapowiada się fantastyczna zabawa. Występy zaplanowano 21 lutego o godzinach 17.30 oraz 20.30. Bilety w cenach 60 i 70 zł dostępne w Chełmskim Domu Kultury, a także na biletynakabarety.pl oraz kupbilecik.pl. Informacje i zamówienia grupowe u organizatora tel. 883 133 688.

## Narodowa perła Gruzji

25 lutego o godz. 19.00 na scenie Chełmskiego Domu Kultury występ wyjątkowych artystów, narodowej perły Gruzji tj. zespołu „Adjarian Song and Dance’„. Zespół ten otrzymał liczne certyfikaty i dyplomy merytoryczne, a także nagrody pieniężne i jedne z największych uznań krytyków. W 2016 r. Zespół uzyskał status akademicki dzięki nauczaniu i technikom, których udziela im Temuri Koridze, światowej sławy i najbardziej elitarny tradycyjny artysta tańca w Gruzji. Zespół współpracował i występował z największymi gwiazdami tradycyjnej sztuki w tym regionie i kraju, a dzięki tej wspaniałej historii nadal lubią dzielić się swoją tradycyjną sztuką z innymi kulturami i narodami na całym świecie. Publiczność w ChDK spotka się z tancerzami przybywającymi ze szczytów Kaukazu niczym orły i pragnącymi z gracją innego królewskiego ptaka - łabędzia, która przekaże dawkę wrażeń mocnych jak gruzińskie wino i oszałamiających jak tamtejsze powietrze. Ośnieżone wierzchołki gór, w dolinach piękne dziewczyny i dzielni młodzieńcy, a do tego wino, taniec i śpiew - czyli, po prostu, Gruzja. To kraj o wspaniałej, bogatej kulturze, muzyce zapierającej dech w piersiach i żywiołowych tańcach. W takim kraju każdy rodzi się artystą - artystą życia, bo śpiew i taniec są właśnie sensem życia. Bilety w cenie 100 zł.

## Jesienne pejzaże

Pracownia plastyczna Color Wheel Młodzieżowego Domu Kultury w Chełmie zaprasza na wystawę. „Jesienne pejzaże”. Prace wykonane techniką eco printu zachwycają oryginalnością, kolorystyką i subtelnością. Wystawa czynna do 5 marca w Galerii „Na Górce” Młodzieżowego Domu Kultury w Chełmie przy ul. Pocztowej 41.

## Wystawa malarska Artura Szczypika

Biblioteka Państwowej Wyższej Szkoły Zawodowej w Chełmie zaprasza na wystawę prac malarskich **Artura Szczypika**. Obrazy można obejrzeć w siedzibie biblioteki, przy ulicy Pocztowej 54 w dniach od 8 lutego do 24 marca w godzinach jej otwarcia. Artur Szczypik urodził się w Siedliszczu. Malarstwem interesuje się od szkoły podstawowej. Lubi fotografować pejzaże, one też są głównym tematem kompozycji, które później służą jako punkt wyjścia przy malowaniu obrazów. Uczestniczył w plenerach malarskich (Siedliszcze, Rejowiec ), brał udział w wielu wystawach zbiorowych (Chełm, Łęczna, Kock, Warszawa, Toruń). Jest członkiem Stowarzyszenia Twórczego Prowincja w Siedliszczu. Malarskie zainteresowania A. Szczypika oscylują wokół tradycyjnego pejzażu. Autor w technice olejnej przybliża swoje najbliższe otoczenie zazwyczaj w kompozycjach otwartych.

## Spotkanie autorskie z Kazimierą Majdiuk

Chełmska Biblioteka Publiczna (ul. Partyzantów 40) zaprasza na spotkanie autorskie z **Kazimierą Majdiuk**, które odbędzie się 21 lutego br. o godz. 16.00. Gość Biblioteki jest emerytowaną nauczycielką, z czterdziestoletnim stażem w szkolnictwie. Ponad dwadzieścia lat kierowała Szkołą Podstawową w Okopach jako dyrektor. Należy do Związku Nauczycieli Emerytów „Solidarność” oraz do Towarzystwa Miłośników Wołynia i Polesia. Interesuje się historią, od lat zwiedza tereny dawnej Polski. Kazimiera Majdiuk jest autorką utworów poetyckich, pełnych prostoty i refleksji, płynących prosto z serca. Opisuje otaczający świat, prezentuje przemyślenia dotyczące współczesnych i historycznych wydarzeń, piękno przyrody oraz emocje towarzyszące nieuniknionemu upływowi czasu. Twórczość poetki jest swoistym pamiętnikiem, przywołującym pokoleniową pamięć przeszłości, tragedie dziejowe, druzgocące kraj oraz postaci wielkich Polaków. Z poetyckich strof tomików Kazimiery Majdiuk („Wołanie o pamięć”, „Ocalić od zapomnienia”, „Śladami Boga i ludzi”) płynie przesłanie do zwykłego człowieka: zabiegaj o pokój, przyjaźń i wzajemne zaufanie i nie zapominaj o tożsamości narodowej i historii. Wydarzenie odbędzie się w ramach Dyskusyjnego Klubu Książki, działającego w programie dotacyjnym Instytutu Książki. Serdecznie zapraszamy na spotkanie z poezją i piosenką patriotyczną. Wstęp wolny.

## *Natchnienia*... - wystawa malarstwa Urszuli Bydlińskiej

Chełmska Biblioteka Publiczna (ul. Partyzantów 40) zaprasza do galerii Nova na cykl „Natchnienia...”, którego inspiracją stał się zachwyt nad malarstwem Madame Tamary Łempickiej i nurtem Art Deco. Autorka wystawy, **Urszula Bedlińska**, wybiera mniej znane obrazy Łempickiej i fragmenty tych prac odtwarza na płótnie,

nadając im wiele cech własnego stylu. Zamysłem stworzenia cyklu była też chęć przybliżenia twórczości T. Łempickiej, jej oryginalnego, rzec by można kobiecego nurtu w sztuce, który święcił triumfy w okresie międzywojennym. Zauroczenie pięknem otaczającego krajobrazu i ukłon w stronę realizmu mistrzów pejzażu były impulsem do podjęcia prób tworzenia prac o takiej właśnie tematyce - powstało kilka obrazów w stylu m.in. M. Szczepaniaka i rosyjskich malarzy - często na podstawie akwareli, dzięki czemu udaje się uzyskać

delikatny, subtelny efekt w obrazie olejnym niczym akwarela właśnie. Wystawę będzie można oglądać do końca lutego br. Urszula Bydlińska - ur. w Siedliszczu w latach 70. XX wieku. Absolwentka UMCS w Lublinie, Kierunek Historia. Zajmuje się malarstwem amatorsko, podejmuje próbę wskrzeszenia starych dworków, cerkwi, przenosi na płótno pejzaże, uwiecznia zaobserwowaną scenerię, tworzy także kopie prac znanych autorów (zwłaszcza Art Deco i twórczość Tamary Lempickiej). Podejmuje tematykę nie tylko cielesną, żywą, ale także duchową, w głównej mierze sakralną, niematerialną. Mieszka i pracuje w gm. Siedliszcze. Jest członkinią Stowarzyszenia Twórczego Prowincja w Siedliszczu oraz Łęczyńskiego Stowarzyszenia Twórców Kultury i Sztuki PLAMA.

## Koncert Edyty Geppert

22 lutego o godz. 19.00 w Chełmskim Domu Kultury wystąpi Edyta Geppert. Koncert będzie częścią jubileuszowej trasy koncertowej z okazji 35-lecia działalności artystki. Edyta Geppert znana jest z tego, że z wielką starannością buduje swój repertuar. Jej precyzyjnie wyreżyserowane recitale są rzadką okazją usłyszenia prawdziwych perełek polskiej piosenki literackiej. Wśród autorów tekstów odnajdujemy: Magdę Czapińską, Agnieszkę Osiecką, Jacka Cygana, Marka Dagnana, Jerzego Ficowskiego, Jonasza Koftę, Wojciecha Młynarskiego, Andrzeja Poniedzielskiego, Jana Kazimierza Siwka, a wśród kompozytorów: Henryka Albera, Włodzimierza Korcza, Seweryna Krajewskiego, Andrzeja Rybińskiego. Recital Edyty Geppert to interpretatorski kunszt i niezwykła umiejętność budowania ostro skontrastowanych nastrojów: piosenki liryczne zderzone są z dramatycznymi, a dramatyczne z zabawnymi, a nawet kabaretowymi - te ostatnie z tekstami klasyka gatunku - Mariana Hemara. To wreszcie niezwykła okazja przeżycia emocji, jakich mogą dostarczyć publiczności tylko nieliczni, obdarzeni prawdziwą charyzmą artyści. Bilety w cenie 70-95 zł, do kupienia także na BILETYNA.PL oraz KUPBILECIK.

## Wystawa prac Zenona Waśniewskiego

W Muzeum Ziemi Chełmskiej przy ulicy Lubelskiej 56A można oglądać wystawę dzieł Zenona Waśniewskiego. W 128. rocznicę urodzin artysty zaprezentowane są prace artysty zakupione do zbiorów Muzeum. Zakup 48 prac (do tej pory znajdowały się w prywatnej kolekcji) był możliwy dzięki 72 tys. zł dofinansowania z Ministerstwa Kultury i Dziedzictwa Narodowego w ramach programu Narodowego Instytutu Muzealnictwa i Ochrony Zbiorów - Kolekcje muzealne 2019 r. Chełmskie Muzeum posiada obecnie w swoich zbiorach 135 prac Z. Waśniewskiego (1891-1945), które tworzone były w różnych technikach, m.in.: olejnej, pastelu, tempery, akwareli, rysunku ołówkiem oraz linorytu. Wystawę czasową „Obrazy Zenona Waśniewskiego w kolekcji Muzeum w Chełmie” będzie można oglądać do 15 kwietnia 2020 r. Ekspozycji towarzyszy wydawnictwo „Obrazy Zenona Waśniewskiego w kolekcji Muzeum w Chełmie”.

## Archeologia Ukrainy

Do 5 kwietnia 2020 r. w Muzeum Ziemi Chełmskiej im. Wiktora Ambroziewicza w Chełmie można obejrzeć wystawę „Ukraina przed wiekami”. Została ona przygotowana ze znalezisk przypadkowych i materiałów z wykopalisk, które przekazywali do krakowskiego Muzeum Archeologicznego od połowy XIX w. po II wojnę światową Polacy mieszkający na Wołyniu, Rusi Czerwonej, Podolu, Bracławszczyźnie i Kijowszczyźnie oraz prowadzący tam badania uczeni z Krakowa.

## Spielberg w KDF

W lutym Klub Dobrego Filmu ChBP ma jednego głównego bohatera, a w roli pierwszoplanowej występuje w nim jeden z najbardziej znanych i cenionych amerykańskich reżyserów - Steven Spielberg. Trwa retrospekcja filmów twórcy, który dał światu ET, dinozaury i kosmitów, ale także wzruszał „Listą Schindlera” czy „Szeregowcem Ryanem”. Na kolejne seanse KDF zaprasza w każdą środę lutego, do sali widowiskowej ChBP. Rozpoczynają się one o godzinie 18.00, a wstęp na nie jest jak zwykle jest wolny.

## Koncert kabaretowy Artura Andrusa

7 marca br. o godz. 19.00 w Chełmski Dom Kultury zaprasza na „Koncert kabaretowy” Artura Andrusa. Artysta wraz z zespołem zaprezentuje chełmskiej publiczności swoje największe przeboje oraz utwory z najnowszej płyty „Sokratesa 18”. Album mówi o podróżach - dalekich i bliskich. O miejscach, w których autor był i takich, w których go nie było, bo niektóre nawet nie istnieją. O uczuciach własnych i cudzych, przeżytych, zauważonych, zasłyszanych i zmyślonych. Trochę poważnie i trochę nie. Usłyszymy m.in.: „Babę na psy”, „Piłem w Spale, spałem w Pile”, „Ciocię w gablocie”, czy „Szybciej, wyżej, mocniej”. Koncert będzie przeplatany wierszami, humorystycznymi komentarzami, ciekawymi anegdotami – zawsze na najwyższym poziomie. Artur Andrus jest dziennikarzem i kabareciarzem, którego twórczość znają i podziwiają fani w każdym wieku. Artysta przez wiele lat prowadził program ‘Powtórka z rozrywki’ w radiowej Trójce, występował również w serialu kabaretowym „Spadkobiercy” TV4 . Współpracuje ze „Szkłem Kontaktowym” w telewizji TVN24. Satyryk występuje na koncertach i festiwalach w całej Polsce. Jego recitale cieszą się dużą popularnością, a krążki sprzedają się w rekordowych ilościach. Do tej pory artysta nagrał pięć albumów, z których „Myśliwiecka” i „Cyniczne córy Zurychu” pokryły się platyną. Arturowi Andrusowi podczas koncertów towarzyszą cenieni muzycy: Wojciech Scec, Łukasz Borowiecki, Łukasz Poprawski, Paweł Żejmo. Bilety od 99 zł. Przed zakupem biletu należy zapoznać się z regulaminem bileterii oraz regulaminem Organizatora. Regulamin Organizatora dostępny na stronie: www.mua.com.pl

## Tłusty Czwartek w Dworku

Dworek Pan Tadeusz w Żółtańcach zaprasza w Tłusty Czwartek (20 lutego) o godz 18.00 na *Gawędy o zapustach, krukach i kusakach w obyczajach staropolskich*. Poprowadzi Krzysztof Kołtun wraz Gośćmi. Miłośników kultury nadbużańskiej i kresowej serdecznie zapraszamy.



eprasa.pl 7622271cfe

# Cugowski w Chełmie

W obiektywie **Macieja Kołodzieja**

## REJOWIEC FABRYCZNY

Piękny jubileusz

# Setne urodziny Pani Kazimiery

**Kazimiera Wanarska, mieszkanka Rejowca Fabrycznego, obchodziła setną rocznicę urodzin. Jubilatkę odwiedzili burmistrz miasta Stanisław Bodys i kierownik Urzędu Stanu Cywilnego w Rejowcu Fabrycznym, Grażyna Bartoszuk.**

Pani Kazimiera od początku swojego życia jest związana z rejowiecką ziemią. Urodziła się 20 stycznia 1920 r. w Pawłowie, gdzie spędziła niemal całe swoje życie. Obecnie mieszka z córką, zięciem, wnukami i prawnukami w Rejowcu Fabrycznym. Z okazji 100. rocznicy dostojną jubilatkę odwiedzili burmistrz miasta **Stanisław Bodys** i kierownik Urzędu Stanu Cywilnego w Rejowcu Fabrycznym, **Grażyna Bartoszuk**. Samorządowcy wręczyli Pani Kazimierze piękny bukiet kwiatów, upominki, okazały tort i list gratulacyjny od premiera **Mateusza Morawieckiego**. Podczas spotkania padło wiele ciepłych słów i serdeczności, odśpiewano huczne „200 lat!". Jubilatka zrewanżowała się zaśpiewaniem gościom 100 lat oraz wieloma piosenkami z czasów młodości. Pani Kazimiera cieszy się znakomitą kondycją, pamięcią i pogodą ducha. Szanownej Jubilatce życzymy dużo zdrowia oraz wielu kolejnych lat szczęśliwego i pogodnego życia w otoczeniu rodziny. **(s)**

**Wiktoria** urodzona 02.01.2020 fot. Magorzata CUPER

Małgorzata Cuper
Studio fotografii artystycznej
m.cuperstudio@gmail.com
+48 504 878 644

FOTOGRAFIA OKOLICZNOŚCIOWA
Rafał Jonak
Znajdź nas na Facebooku
600 206 792
FOTOPLUSBLUE@WP.PL
- ŚLUBY, WESELA, STUDNIÓWKI
- KOMUNIE, CHRZCINY

STUDIO FILMU I FOTOGRAFII CYFROWEJ
WIDEOFILMOWANIE I FOTOGRAFIA IMPREZ OKOLICZNOŚCIOWYCH ŚLUBÓW I WESEL STUDNIÓWEK DYSKOTEK KONCERTÓW KOMUNII itp.
www.studiovideo.info.pl
tel. 608629490 kita.andrzej@wp.pl



eprasa.pl 7622271cfe

**ZUZIA**, 2950g, 04.02.2020 r.,
Katarzyna i Jarosław, Chełm

**Wózek dziecięcyz firmy Milu Kids wygrała Pani Katarzyna Isańska z Chełma. Gratulujemy i zapraszamy.**

POKUSA PRESTIGE
Wszystko dla Ciebie i Twojego dziecka.
ul. Okszowska 39 | al. I Armii WP (róg Lwowskiej)
Nowe godziny otwarcia Galerii: pn-pt:8-18, sobota 9-15
PROMOCJA
zabawki Hasbro do 20% Taniej
Co półroczną nagrodę ufundował polski producent wózków dziecięcych firma Milu Kids z Olsztyna.
Zapraszamy do udziału w losowaniu, które odbędzie się w walentynki 14.02.2020. W losowaniu wezmą udział wszystkie kupony od II półrocza 2019 do 10.02.2020. Zapraszamy.
Co miesiąc rozdajemy wyprawkę
Dwa razy w roku wózek dziecięcy
Wystarczy w jednym z salonów Pokusa zostawić drukowany przez nas kupon, który będzie brał udział w losowaniu.
IMIĘ I NAZWISKO
ADRES
TELEFON
DATA PODPIS PRACOWNIKA SKLEPU
Nagrodę można odbierać w terminie do dwóch tygodni od ukazania się wyników losowania.
Już jeden kupon bierze udział w losowaniu

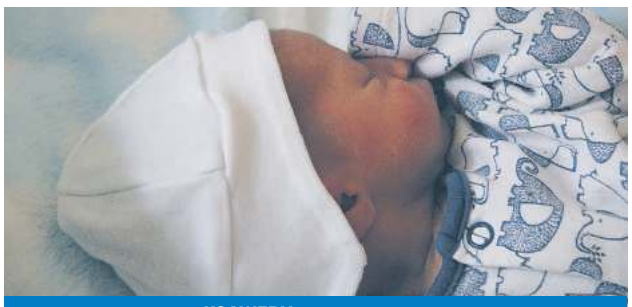

**KSAWERY**, ur. 12.02.2020 r.,
Oresta i Kamil, Srebrzyszcze

**ADAM**, 4030g, 08.02.2020 r.,
Anna i Wojciech Kozłowscy, Wojsławice

Studio Video - Foto
Marek i Paweł Bzdeń
0696-442-890
082-576-12-73
www.mpbvideo.pl

**HANIA**, ur. 14.02.2020 r., 3920g,
Paulina i Mateusz, Kasiłan

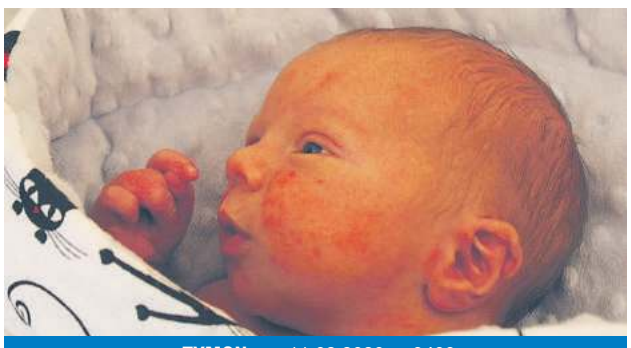

**TYMON**, ur. 11.02.2020 r., 3400g,
Magdalena i Marcin, Kamień

StudioPIX
film i fotografia
tel. 607 160 861
info@fotovideo-studio.pl
filmowanie, fotografia, fotoksiążki, fotoalbumy
archiwizacja kaset i materiału HD na płyty DVD i Blu-ray Disc
www.fotovideo-studio.pl

**ZUZANNA**, ur. 11.02.2020 r., 3250g,
Marcin i Oliwia, Chełm

**Laura**, 3330g, 08.02.2020 r.,
Marlena i Przemysław, Wólka Kańska

Full HD 1080p
Studio FOTO VIDEO
Zadzwoń! Przyjdź! Zobacz!! To nic nie kosztuje
Filmowanie i fotografia
Zapis 16:9 SD lub HD
Archiwizacja na DVD i Blu-ray Disc
MARIO MIX
Mariusz Matysek
tel. 82 562 02 60
kom. 604 85 77 97
www.mariomix.pl

DOM WESELNY ZA BORKIEM
www.zaborkiem.pl
WOLNE TERMINY
Na miejscu pokoje 2 i 3-osobowe
Zawsze udane bale, wesela i bankiety. Wykwintna kuchnia i fachowa organizacja
Chełm, ul. Hrubieszowska 135, tel. 82/ 560 32 71, 785 701 066

**TOSIA**, ur. 13.02.2020 r., 3050g,
Paulina i Piotr, Krzywice Kolonia

**BŁAŻEJ**, 2650g, 07.02. 2020 r.,
Paweł i Angelika, Brzeźno

Imprezy od A do Z
TERAZ PRZY DEPTAKU!
■ doradztwo i organizacja imprez (wesela, komunie, eventy)
■ fotobudka
■ dekoracje kościołów, sal weselnych i innych
Świat imprez
tel. 782 700 037
ul. Lwowska 11 www.swiatimprezchelm.pl

**IGNACY**, ur. 11.02.2020 r., 4000g,
Joanna i Łukasz, Chełm

**MARIANNA**, 2780g, 07.02.2020 r.,
Anna i Grzegorz Rękas, Żdżanne

DOM WESELNY DAPEX
"U TERESY SZELEST"
WESELA, PRZYJĘCIA OKOLICZNOŚCIOWE
Chełm
Rampa Brzeska 15
tel. 82 560 38 72
601 34 24 25
www.dapex.pl



eprasa.pl 7622271cfe

**GABINET ZDROWIA PSYCHICZNEGO**
**Przychodnia Centrum**
Dr n. med. **Marek Daniłosio**
specjalista psychiatra, psychoterapeuta
22-100 Chełm, ul. Szpitalna 47, tel. 82 569 90 10, 82 569 90 11
www.przychodniacentrum.com

PSYCHOLOG PSYCHOTERAPEUTA
**Anna Bielesza**
Certyfikat Polskiego Towarzystwa Psychologicznego
CHEŁM
UL. SZYMANOWSKIEGO 7/30
606 282 065
www.psychoterapeuta-chelm.eu

Fizjo-Med
- Szybka ulga w bólu
- Przywracanie sprawności ruchowej
- Metody nieinwazyjne
- Najnowocześniejszy sprzęt
- Brak efektów ubocznych
- Bez skierowania

KONSULTACJA LEKARSKA W CENIE ZABIEGU
Centrum Rehabilitacji Medycznej
Chełm ul. Reformacka 28
tel. 577 877 222

Gabinet stomatologiczny
lek. dent. Dorota Paradowska Kędzierawska
Chełm ul. K. Kurpińskiego 12
tel. 82 565 80 11

**BEZBOLESNE LECZENIE ZĘBÓW OZONEM**
**IMPLANTY ZĘBOWE**
Terapia ozonem wykorzystuje jego właściwości bakterio-, grzybo- i wirusobójcze, jest bezbolesną metodą zwalczania próchnicy zębów i stanów zapalnych błony śluzowej.

**WYBIELANIE ZĘBÓW**
**PHILIPS ZOOM WHITE SPEED**

*Lampa w połączeniu z żelem wybielającym, spełniającym wymogi nowej dyrektywy UE, wybiela zęby o 6-8 odcieni w ciągu 60 minut. Dodatkowo system ZOOM dzięki zastosowaniu niskiego stężenia żelu wybielającego nie powoduje nadwrażliwości pozabiegowej.*

polub nas na
**ZAPRASZAMY NA BEZPŁATNY PRZEGLĄD JAMY USTNEJ**
poniedziałek, środa, piątek w godz. 9 - 17;
wtorek i czwartek w godz. 11 - 19

**GABINET ZDROWIA PSYCHICZNEGO**
Lek. med. **Piotr Skubis**
Specjalista psychiatra
Specjalista terapii środowiskowej
Psychoterapeuta
Chełm, ul. Mickiewicza 41
tel. 606 255 456
przyjmuje w poniedziałki od godz. 15[00]
(także wizyty domowe)

KANA Katarzyna Kołodyńska
**Pobieranie badań laboratoryjnych w domu pacjenta**
- podstawowe badania krwi i moczu
- hormony, markery
- autoimmunologia, testy alergiczne
tel. 607 572 909
BADANIA WYKONYWANE W LABORATORIUM LUXMED W LUBLINIE

Indywidualna Specjalistyczna Praktyka Ortodontyczna
lek. stom. Paweł Maciejczak
**specjalista ortodonta**
Nowoczesne metody leczenia wad zgryzu
Chełm, ul. Piłsudskiego 11a
poniedziałek-środa-piątek
tel. 082 / 563 02 71

**PROTEZY ZĘBOWE ELASTYCZNE** CAŁKOWITE SILIKON
tech. **Tomasz JANIAK**
NAPRAWY - WYKONASTWO
Chełm, Lutosławskiego 4/16
Demos / obok antyków
czynne: 9:30 - 17:00 protetykachelm.pl
500 338 200

**Specjalistyczny Gabinet Chorób Płuc**
Dr n. med. Jolanta Dobrzańska
specjalista chorób płuc
specjalista medycyny rodzinnej
- badania spirograficzne
- nowoczesne metody leczenia
Poniedziałki i środy od godz. 16.00
Chełm, ul. Rolnicza 10/2
tel. 606 635 417

PRACOWNIA PROTETYKI STOMATOLOGICZNEJ
**Wykonawstwo i naprawa protez**
w ciągu 1 godz.
Chełm, ul. Pocztowa 28a/27
tech. dent. Robert Kowalski
tel. 82 565 03 78, 795 58 77 55
Od poniedziałku do piątku 9-17 sobota 10-13

**PRACOWNIA PROTETYCZNA**
tech. dent. Jadwiga Branecka-Kania
WYKONAWSTWO I NAPRAWA PROTEZ
poniedziałek – piątek 10.00 -16.00
Chełm, Plac Kupiecki 10 (II piętro)
tel. 606-902-148

**Novena Clínica**

lek. med. Piotr Kiwiński
specjalista chirurg-onkolog

lek. med. Mariusz Nieróbca
specjalista chirurgii ogólnej

lek. med. Rafał Domagała
specjalista chirurgii ogólnej

lek. med. Maciej Siembida
lekarz medycyny estetycznej

lek. med. Andrei Elikau
otolaryngolog

**CHIRURGIA**
- OPERACJE PRZEPUKLIN
- OPERACJE STULEJKI, PLASTYKA NAPLETKA
- OPERACJE WODNIAKA JĄDRA
- OPERACJE GUZKÓW PIERSI
- USUWANIE ZNAMION I NOWOTWORÓW SKÓRY
- WYCINANIE WRASTAJĄCYCH PAZNOKCI
- USUWANIE BRODAWEK, ODCISKÓW
- USUWANIE KASZAKÓW, TŁUSZCZAKÓW
- KOREKTA BLIZN, „WSZYWKI"
- I WIELE INNYCH...

**PROKTOLOGIA**
- LASEROWE USUWANIE ŻYLAKÓW ODBYTU (HEMOROIDÓW)
- SZCZELINY ODBYTU
- „GUMKOWANIE" ŻYLAKÓW ODBYTU

**CHOROBY ŻYŁ**
- OPERACJE ŻYLAKÓW KOŃCZYN DOLNYCH - SYSTEM FLEBOGRIF, LASER CELON
- NIEWYDOLNOŚĆ ŻYLNA
- OWRZODZENIA KOŃCZYN
- SKLEROTERAPIA - ZAMYKANIE ŻYLAKÓW, NACZYNEK

**LARYNGOLOGIA**
- LECZENIE CHRAPANIA
- LECZENIE KRWAWIENIA NOSOWEGO
- USUWANIE ZMIAN SKÓRNYCH ORAZ ZMIAN ŚLUZÓWKI JAMY USTNEJ, GARDŁA, NOSA
- PLASTYKA WĘDZIDEŁKA JĘZYKA/ WARGI GÓRNEJ
- NASTAWIANIE ZWICHNIĘCIA ŻUCHWY
- PUNKCJA ZATOKI SZCZĘKOWEJ
- NACINANIE ROPNIA, KRWIAKA UCHA, GARDŁA, NOSA
- USUWANIE CIAŁA OBCEGO UCHA, GARDŁA, NOSA
- ZDEJMOWANIE SZWÓW Z RAN POOPERACYJNYCH LARYNGOLOGICZNYCH ORAZ STOMATOLOGICZNYCH
- USUWANIE WOSKOWINY Z USZU

**MEDYCYNA ESTETYCZNA**
- TOKSYNA BOTULINOWA „BOTOX"
- KWAS HIALURONOWY „RESTYLANE" – POWIEKSZANIE UST, KOREKTA ZMARSZCZEK
- OSOCZE BOGATOPŁYTKOWE – „WAMPIRZY LIFTING"
- MEZOTERAPIA I MIKRONAKŁUWANIE
- AUTOLOGICZNY PRZESZCZEP TŁUSZCZU I KOMÓREK MACIERZYSTYCH
- LASER FRAKCYJNY CO2 – KOREKTA ZMARSZCZEK, BLIZN, ROZSTĘPÓW
- NICI LIFTINGUJĄCE, PEELINGI MEDYCZNE
- LECZENIE NADPOTLIWOŚCI
- I WIELE INNYCH...

**KOSMETOLOGIA**
- DEPILACJA LASEROWA – LASER LIGHT SHEER
- ZABIEGI PIELĘGNACYJNE, ODMŁADZAJĄCE, OCZYSZCZAJĄCE
- OCZYSZCZANIE MANUALNE TWARZY
- MEZOTERAPIA BEZIGŁOWA I MIKROIGŁOWA
- PEELING KAWITACYJNY, KWASY
- MANICURE, PEDICURE
- STYLIZACJA RZĘS I BRWI

www.novenaclinica.pl
rejestracja@novenaclinica.pl
ul. Szpitalna 37
22-100 Chełm
691 98 45 45
Zapraszamy pon.- pt. 10:00 -18:00

PIELG-MED NZOZ Centrum Rehabilitacji
- REHABILITACJA KOMPLEKSOWA
  Kinezyterapia - Fizykoterapia
  Laser wysokoenergetyczny - Fala uderzeniowa
- KRIOKOMORA
- MASAŻ
- SKLEP MEDYCZNY
- MOBILIZACJA
- REHABILITACJA DOMOWA
- SZKOŁA ZDROWYCH PLECÓW

**INDYWIDUALNA PRACA Z PACJENTEM**
KONSULTACJA W CENIE - NOWOCZESNY SPRZĘT - PAKIETY REHABILITACYJNE
Chełm, ul. Hrubieszowska 9
Tel.: 82 565 50 65
Godziny otwarcia:
Poniedziałek - Piątek: 07:30 - 18:30
www.pielg-med.pl

**LEK. TOMASZ WOJEWODA**
**SPEC. GINEKOLOG - POŁOŻNIK**
KOMPLEKSOWA OPIEKA POŁOŻNICZA-GINEKOLOGICZNA
USG, KTG, cytologia
Przyjmuje poniedziałek 16.00-18.00
Chełm, ul. Wołyńska 32
REJESTRACJA
tel. 82 563 13 53, 82 565 13 53

DIAGNOSTYKA laboratoria medyczne ...więcej niż wynik
www.diagnostyka.pl
Największa sieć laboratoriów medycznych w Polsce
...blisko Ciebie
Zapraszamy do Punktów Pobrań w Chełmie:
Al. **3-go Maja 22** (lok. 3) godz. pracy pn-pt 7.30-11.00 sob. 8.00-11.00
ul. **Lubelska 66** godz. pracy pn-pt 7.30-11 oraz 15.00-17.00

PRYWATNY GABINET POŁOŻNICZO - GINEKOLOGICZNY
*Spec. położnictwa i ginekologii*
*lek. med.* ***Ewa Mojak***

- kompleksowa opieka położnicza i ginekologiczna
- USG, KTG, cytologia
Zaprasza: wtorki w godz. 15 - 18
Rejestracja: tel. 577 17 17 03 Chełm, ul. Zachodnia 37

82 540 80 51 luxmedlublin.pl CENTRUM LUXMED MEDYCZNE
✓ Lekarze Specjaliści
✓ Rehabilitacja
✓ Badania Diagnostyczne
Chełm Plac Kupiecki 12
Zapraszamy do naszych punktów pobrań
ul. Szymanowskiego 6 ul. Piłsudskiego 11B




eprasa.pl 7622271cfe

# NIERUCHOMOŚCI

## Biuro Obsługi Prawnej „VETO”

**Chełm, ul. Lwowska 59 (koło ChSM),**
**tel. 82 562 11 46, 609 44 70 80, godz. 9⁰⁰-17⁰⁰**
**www.nieruchomosci-veto.gratka.pl e-mail:nieruchomosci-veto_xl@wp.pl**

## OPINIE O WARTOŚCI – WYCENY

Działka budowlana o pow. 4400 m2 (szer. 28m) położona przy drodze asfaltowej, na terenie zabudowy mieszkaniowej, jednorodzinnej z funkcją usługową, wszystkie media. Doskonała oferta dla inwestora. Ograniczenia – linia energetyczna, Chełm, ul. Poleska, c: 55.000zł- możliwość wynajęcia

***Wybrane oferty:***

1.M-3, 37m2, 4 piętro, ciemna kuchnia, os. Dyrekcja, c: 120.000; możliwa zamiana na M-2, parter – 2 piętro

2.Mieszkanie w bloku kolejowym 49m2, 1 piętro, media miejskie, nowe okna, wolne, os. Dyrekcja Górna, c: 185.000;

3.Lokal mieszkalny w budynku wolno stojącym wielorodzinnym 56m2 (3 pokoje) + przynależna piwnica 15,80m2, oddzielne wejście, wydzielona działka gruntu, , os. Lubelska, c: 149.000; - do negocjacji

M-4, 61,50m2, 4 piętro. Wspólnota mieszkaniowa – niskie koszty utrzymania. Mieszkanie wolne, do zamieszkania od zaraz, os. Zachód, c: 240.000;

4.M-4, 62m2, 4 piętro, os. Kościuszki, c: 150.000; - możliwa zamiana na M-3

5.M-4, 62m2, 4 piętro, wolne, ul. Droga Męczenników, c: 215.000 – do neg.

6.Mieszkanie w bloku kolejowym 77m2 (2 pokoje, kuchnia, łazienka z wc i pom. gosp.) 1 piętro, działka 400m2 – altanka, garaż blaszak, os. Dyrekcja Dolna, c: 285.000;

7.Lokal do zaadaptowania na mieszkanie 84m2 parter, os. Zachód, c: 179.000;

8.Mieszkanie 65m2 położone na parterze domu wolno stojącego (3 pokoje, kuchnia, łazienka z wc, oranżeria). Wejście z oddzielnej klatki schodowej, garaż w bryle budynku, działka, os. Hrubieszowska, c: 215.000; - do negocjacji

9.Dom wolno stojący, piętrowy 144m2, rok bud. 1986, działka 550m2, ogrodzona, osiedle Hrubieszowska, c: 239.000;

10.Dom 1/2 bliźniaka piętrowy o pow. 141m2 podpiwniczony w całości, dwa garaże, nowe okna. Działka 441m2 ogrodzona, os. Rejowiecka – włodawska, c: 278.000;

11.Dom 1/2 bliźniaka parterowy z poddaszem użytkowym, ocieplony 140m2, kryty blachą, nowe okna pcv. Działka gruntu 404m2 ogrodzona, oficyna mieszkalna 35m2, os. Rejowiecka-Włodawska, c: 340.000;

12.Dom 1/2 bliźniaka 120m2, piętrowy, po remoncie, działka 348m2, bud. gospodarczy, os. Rejowiecka, c: 375.000;

13.Budynek mieszkalny, wolno stojący, piętrowy 126m2 + 25m2 na parterze – pomieszczenie przystosowane na dział. usługową, działka 670m2, Centrum Chełma, c: 395.000;

14.Dom wolno stojący piętrowy 140m2, ocieplony, nowe okna, meble kuchenne w zabudowie w cenie, po remoncie, działka 512m2, os. Hrubieszowska, c: 429.000;

15.Dom wolno stojący piętrowy 400m2, możliwość zamieszkania dwóch rodzin (dwa niezależne wejścia), doskonały na działalność, działka 1500m2, dużo nasadzeń, basen, os. Hrubieszowska, c: 450.000;

16.Dom 1/2 bliźniaka parterowy z poddaszem użytkowym, o pow. 165m2, podpiwniczenie mieszkalne, garaż w bryle budynku. Działka pow. 653m2 ogrodzona, zagospodarowana, osiedle Cementownia, c: 475.000;

17.Dom piętrowy, ocieplony 160m2, + podpiwniczenie 60m2. Możliwość zamieszkania 2-óch rodzin. Działka gruntu 726m2 ogrodzona, zagospodarowana. Na działce budynek gosp. 60m2 połączony z bud. mieszkalnym. Możliwość prowadzenia działalności gosp. os. Rejowiecka-Włodawska, c: 490.000;

18.Dom wolno stojący piętrowy 180m2, działka 3655m2 os. Zachód, możliwość prowadzenia działalności gosp., c: 500.000; - możliwość podziału

19.Dom wolno stojący parterowy z poddaszem użytkowym 223m2, rok bud. 2004, działka 2059m2 c: 546.000;

20.Dom wolno stojący parterowy z poddaszem użytkowym 165m2, garaż 1- stan w bryle budynku, rok bud. 2008, działka 750m2 zagospodarowana, kostka brukowa, okolice ul. Metalowej, c: 610.000;

21.Nieruchomość: działka gruntu o pow. 3600m2, budynek mieszkalny piętrowy 224m2, budynki użytkowe, murowane o łącznej pow. 300m2, przystosowane do prowadzenia działalności gospodarczej, os. Bazylany, c: 1.500.000;

22.Lokal użytkowy 60m2 w piwnicy, Centrum Chełma, Al. Żołnierzy I AWP, c: 39.500;- do neg

23.Lokal użytkowy 66m2, parter, szyby antywłamaniowe, alarm, Centrum handlowe, c: 365.000;

24.Lokal biurowo - usługowy 137m2 (4 pomieszczenia, wc z łazienką, odrębne wc) 1 piętro, po remoncie, pełne media (c.o. miejskie). Doskonała lokalizacja na biura, kancelarie, Centrum Chełma c: 595.000zł - możliwość wynajmu w cenie 3000zł /m-c

25.Budynek wolno stojący użytkowy 90m2 na całości podpiwniczony, działka 180m2, c: 77.000;

26.Budynek użytkowy, piętrowy 360m2, działka 364m2, dzielnica przemysłowa Chełma, c: 165.000;

27.Budynek parterowy, murowany w centrum Chełma 400m2, działka 600m2, c: 425.000;

**TŁUMACZENIA PRZYSIĘGŁE**
**- języki świata -**

28.Budynek komercyjny parterowy murowany z cegły 953m2, działka 4289m2, piękne starodrzewy, w cenie projekt bud. przebudowy i zmiany sposobu użytkowania budynku na niepubliczny zakład opieki zdrowotnej, zakład odnowy biologicznej oraz mieszkanie, Chełm, c: 590.000;

29.Budynek komercyjny, parterowy na wysokim podpiwniczeniu mieszkalnym z możliwością adaptacji poddasza o łącznej pow. 220m2, działka 781m2, Centrum Chełma, doskonała lokalizacja - możliwość prowadzenia działalności gospodarczej, c: 540.000;

30.Budynek komercyjny, murowany składający się z 6 segmentów po 130m2 każdy, sala sprzedażowa, monitoring, działka 0,25ha. Na działce drugi budynek murowany 200m2, doskonała lokalizacja, Chełm, c: do uzgodnienia

31.Budynek mieszkalno - usługowy o łącznej 780m2, 3- kondygnacyjny, położony w samym centrum Chełma, działka 550m2, doskonała oferta dla inwestorów.

32.Działka usługowa o pow. 1,003ha, w planie - pod składy i magazyny, dzielnica przemysłowa Chełma, przy asfalcie, media, ul. Okszowska, c: 500.000;

33.Działka komercyjna o pow. 3000m2 położona przy głównej ulicy miasta o natężonym ruchu, zabudowana budynkami usługowo-handlowymi o łącznej pow. 456m2, doskonała lokalizacja dla potencjalnego inwestora na prowadzenie działalności gospodarczej, c: 1.230.000;

34.Działka usługowa 7000m2, ogrodzona siatką, brama wjazdowa, przeznaczona pod usługi, składy, zabudowa przemysłowa, c: 40zł/m2

35.Działka komercyjna 3259m2, ul. Rampa Brzeska, c:175.000; - możliwość podziału

36.Działka budowlana 1714m2, ul. Wygon, c: 50.000;

37.Działka budowlana 1600m2, ul. Jarzębinowa, c: 104.000;

38.Działka budowlana 1599m2, ul. Wygon, c: 36.000;

39.Działka budowlana 1506m2 (szer. 24m), ul. Młynarska, c: 55.000;

40.Działka budowlana 1500m2, os. Malowane, c: 80zł/m2

41.Działka budowalana 1434m2, ul. Wiercieńskiego, os. Bazylany, c: 85zł/m2

42.Działka usługowa 1127m2 wg planu pod składy, magazyny, hurtownie, ul. Wygon, c: 30.000;

43.Działka budowlana 1092m2 (szer. 26,50m) lub pow. 1314m2 (szer. 22,50m) położone obok siebie, media, ul. Wygon, c: 65zł/m2

44.Działka budowlana 1089m2, projekt w cenie, ul. Majdan – Zawadówka, c: 50.000;

45.Działka budowlana 1082m2, ul. Prusa, c: 75.700;

46.Działki budowlane od 1000m2 media: woda, prąd, Wolwinów, c: 85zł/m2

47.Działka budowlana 972m2, asfalt, media, Wygon, c: 65.000;

48.Atrakcyjne działki budowlane o pow. po 940m2, kształt zbliżony do kwadratu, media w ulicy Antonin, ul. Wolwinów, c: 65zł/m2

49.Działka budowlana 908m2 ogrodzona siatką, zadrzewiona, woda na działce, pozostałe media w pasie drogowym, nowo powstałe osiedle domków jednorodzinnych, Wolwinów, c: 95.000;

50.Działka budowlana 900m2, asfalt, os. Bazylany, c: 150zł/m2

51.Dzialka budowlana 800m2 (szer. 17m), Wolwinów, c: 55.000;

52.Działka budowlana 523m2, murowany budynek gospodarczy, media, os. Szpitalna, c: 60.000;

53.Działka budowlana 429m2, os. Zachód, c: 40.000;

54.Działka komercyjna – pod budownictwo wielorodzinne 5200m2, media przy działce, os. Zachód, c: 550.000;

**gmina Chełm**

1.Dom parterowy murowany 50m2 do rozbiórki lub generalnego remontu, działka 6600m2, c: 100.000;

2.Dom parterowy z poddaszem, drewniany 110m2, garaż 3- bramy wjazdowe o pow. 200m2, działka 20a, c: 268.000;

3. Dom piętrowy, wolno stojący 120m2, działka 4400m2, przy drodze asfaltowej, 2km od Chełma, c: 375.000;

4.Komfortowy dom wolno stojący parterowy z poddaszem użytkowym 260m2, garaż 2- stan, działka 2400m2, ogrodzona, c: 630.000;

5.Dom wolno stojący parterowy z poddaszem użytkowym 260m2 w pełni wykończony, rok budowy 2001, działka 3000m2 ogrodzona, komfortowo zagospodarowana, liczne nasadzenia, dzielnica willowa, c: 1.100.000;

6.Działka komercyjna przy głównej drodze wylotowej na Lublin o pow. 1,33ha (szer. 86m) Doskonała oferta dla inwestora, c: 74zł/m2

7.Dwie działki usługowe o pow. po 3500m2 położone obok siebie. Trasa Chełm – Lublin, Janów, c: 74zł/m2

8.Działka budowlana o pow. 3,30ha, doskonała lokalizacja na osiedle domków jednorodzinnych, ul. Balladyny Janów I, c: 43zł/m2 – możliwość podziału

9.Działka gruntu z prawem zabudowy 3100m2, Wojniaki, c: 49.000;

10.Działka gruntu 2400m2, malowniczo położona z widokiem na panoramę Chełma, możliwość rekreacji, blisko las, budynek, gosp., obrzeża Chełma, c: 49.000;

11.Działka budowlana 2400m2, przy lesie, Podgórze k. Janowa, c: 90.000;

12.Działka budowlana 2000m2 (szer. 30m), media, liczne nasadzenia, Srebrzyszcze, c: 60.000;

13.Działka budowlana 2000m2, asfalt, media, Janów I , c: 150.000;

14.Działka budowlana 1500m2, Okszów, asfalt, media, c: 75.000;

15.Dzialki budowlane o pow po 1260m2, Strupin Duży, c: 40zł/m2

16.Działka budowlana 1225m2, wśród zabudowy, Janów I, c: 65.000;

17.Działka budowlana 1064m2 ul. Bazylany, Pokrówka, c: 82zł/m2

18.Działki budowlane od 1000m2, Żółtańce Kol., c: 75.000; /działka

19.Atrakcyjne działki budowlane o pow. od 1000m2, ul. Pana Tadeusza, ul. A. Mickiewicza - Janów I, cena od 43zł/m2

20.Działki budowlane o pow. od 892m2, położone na nowo powstałym osiedlu domków jednorodzinnych, media, Okszów, ul. Jaśminowa, ul. Topolowa, c: od 60zł/m2

21.Działki budowlane od 722m2, Staw, c: 25zł/m2

**gmina Dorohusk**

1. Grunt rolny o łącznej pow. 2,25ha (przeliczeniowych 1,53ha) w 3 kawałkach, c: 18.000;

2. Dom wolno stojący parterowy z poddaszem użytkowym o pow. 135m2, rok budowy 2008, działka 1600m2 ogrodzona, Świerże, c: 285.000;- do negocjacji

**gmina Dubienka**

1. Dom parterowy drewniany 70m2, działka 6000m2, ogrodzona, c: 85.000;

2. Dom murowano-drewniany 55m2, działka 2600m2, ogrodzona, c: 110.000;

3. Grunt rolny 13,29ha w jednym kawałku, położony na terenie Strzeleckiego Parku Krajobrazowego, c: 15.000zł/ha - do neg.

**gmina Gorzków**

1. Działka rolno-budowlana 4700m2, media, asfalt, Wielkopole, c: 60.000;

**Krasnystaw**

1.Działka budowlana 5100m2 przy drodze asfaltowej, wszystkie media, Wincentów, c: 55.000;

2.Budynek wolno stojący o funkcji komercyjnej 350m2, parter na całości przeznaczony pod usługi i handel, na piętrze zlokalizowane są 2 lokale mieszkalne o łącznej pow. 150m2, działka gruntu z możliwością rozbudowy, Centrum Krasnegostawu, c: 1.340.000;

3.Dom wolno stojący parterowy 73m2 (salon połączony z kuchnią, 2 sypialnie, łazienka z wc) stan deweloperski, żaluzje antywłamaniowe, działa 1900m2 częściowo ogrodzona, c: 370.000;

**gmina Kamień**

1.Trzy działki budowlane po 1500m2, blisko las, zalew, Natalin, c: 42.000;/ działka;

2.Działka rolno - budowlana 8600m2 przy drodze asfaltowej, c: 79.900;

3.Działka budowlana 1,40ha położona przy głównej drodze, wszystkie media w drodze, c: 18zł/m2 – możliwy podziału;

**gmina Kraśniczyn**

1. Działka komercyjna o pow. 2,16ha, w części wybetonowana, stacja trafo w odległości ok. 100m, przy drodze asfaltowej, c: 200.000;

**gmina Rejowiec**

1. Gospodarstwo rolne 4,76ha: dom parterowy, murowany 100m2, garaż w bryle budynku, c: 230.000;

2. Dom wolno stojący parterowy, murowany 120m2, działka 1 ha, przy drodze asfaltowej, c: 197.000;

3. Atrakcyjne działki budowlane o pow. od 826m2 – 991m2 położone na nowo powstałym osiedlu domków jednorodzinnych, media, ul. Polna / Wschodnia, Rejowiec Fabryczny, c: 32zł/m2

4. Grunt rolny o łącznej pow. 2,94ha, Wólka Kańska, c: 35.000;

**gmina Ruda Huta**

1. Działka gruntu z prawem zabudowy 1,25ha, przy drodze asfaltowej, media przy działce, okolice Okszowa, c: 59.000;

2. Grunt leśny 0,74ha (sosna, brzoza, olsza) wiek 55 lat, c: 25.000;

**Siennica Różana,**

1. Działka budowlana 4700m2, przy drodze asfaltowej, wkoło zabudowa jednorodzinna, c: 85.000;

2. Las mieszany o pow. 2800m2, wiek ok. 100 lat, Kozienice, c: 5.500;

**gmina Sawin**

1. Dom parterowy murowany 100m2, budynki gospodarcze, działka 1,93ha, przy drodze asfaltowej, doskonała lokalizacja na hodowlę koni i pszczół, c: 145.000;

**gmina Wola Uhruska**

1. Działka gruntu z prawem zabudowy 3200m2 (szer. 30m), przy drodze asfaltowej, 300 do rzeki Bug, końcem dotyka ściany lasu, przepiękna okolica, Zbereże, c: 65.000;

2. Dom wolno stojący murowany, parterowy 100m2, działka 1000m2, malownicza okolica, blisko rzeka Bug, c: 180.000; - do neg

3. Dom wolno stojący parterowy 90m2 ( 2 p, salon z aneksem kuchennym, ł z wc) po remoncie, działka 2600m2, ogrodzona, kostka brukowa, bud. gosp. 45m2, c: 240.000;

4. Dom wolno stojący piętrowy 170m2, garaż w bryle budynku, rok budowy 1998, działka 785m2, budynek gosp., c: 285.000; - do negocjacji

**gmina Żmudź**

1. Dom parterowy drewniany 120m2, działka 1,20ha, budynki gospodarcze: obora, stodoła, przy drodze asfaltowej, c: 150.000; - do neg.

**gmina Włodawa**

1. M-4, 50m2, 3 piętro, Włodawa c: 145.000;

**gmina Wyryki**

1. Dom piętrowy murowany 200m2, działka 0,80ha + 1,86ha las mieszany 60-letni, duże budynki gospodarcze, przy drodze asfaltowej, Kaplonosy, c: 270.000;

***DO WYNAJĘCIA:***

1.Magazyn 420m2, dzielnica przemysłowa, c: 4.000zł netto

2.Budynek użytkowy 400m2 w tym magazyn 130m2 wszelkie media, monitoring, plac ogrodzony, Chełm, c: 7.000zl netto

3.Budynek użytkowy parterowy z poddaszem 250m2, os. Słowackiego, c: 5000zł + media

4.Lokal handlowy 56m2, parter, ul. Lubelska, c: 2600zł netto + media

5.Lokal użytkowy 60m2, 1 piętro, Centrum Chełma, c: 1200zł netto + media

6.Lokal użytkowy 60m2, parter, w nowo odrestaurowanej kamienicy w Centrum Chełma, możliwość regulacji powierzchni, c: 60zł/m2

8. Lokal użytkowy 70m2, parter, po remoncie, własny parking, wejście dla niepełnosprawnych, do niedawna prowadzona działalność handlowa, doskonała lokalizacja na gabinety lekarskie, os. Szpitalna, c: 2000zł (odstępne) + media

9. Lokale użytkowe od 80m2 - 130m2 1 piętro w odrestaurowanej kamienicy, Centrum Chełma, doskonałe na dział. biurową, ul. Lubelska, c: od 20zł netto/m2 + media

11. Lokal użytkowy 90m2, parter, wejście bezpośrednio z chodnika, Chełm, c: 800zł + media

12. Lokal użytkowy 128m2, parter, centrum Chełma;

13. Lokal użytkowy na parterze kamienicy 204m2, możliwość adaptacji na gab. lekarskie, Centrum Chełma, c: 2800zł + media

14. M-4, 74m2, parter, kpl umeblowane, dla pracowników firm, studentów, os. Kościuszki, c: 350zł /osoba + czynsz + liczniki

15. M-3, 47m2, 2 piętro, umeblowane, os. Zachód, c: 700zł (odstępne) + czynsz + liczniki

16. Parter domu wolno stojącego 60m2 (3 pokoje) umeblowane, garaż, działka, os. Hrubieszowska, c: 1200zł (odstępne) + media wg zużycia

**U nas kupisz projekt budowlany**
**taniej niż przez internet**

**Poszukujemy współpracowników do obsługi rynku nieruchomości na terenie miasta Chełm oraz powiatu krasnostawskiego i włodawskiego**

**Nie znasz wartości rynkowej?**
**ZADZWOŃ**
**Pomyłki są zbyt drogie!**

# Ogłoszenia drobne

**AUTO KOMIS HIT**
**CHEŁM, UL. CHEMICZNA 11B**
**TEL: 505-379-192**
**www.hit-chelm.otomoto.pl**

- OPEL ASTRA 1.6 CDTi 136KM 2015r, Salon PL Wersja Business, FA VAT23%, c.23.900zł
- DACIA SANDERO 1.5 DCI 2012r, Import Niemcy, Super oszczędny! c.25.900zł
- FORD FOCUS 1.6 B 105KM 2014r, Salon PL, I wł., tylko 76.000km, c.36.900zł
- SKODA OCTAVIA 1.9 TDI 105KM, Import Niemcy, Serwisowany, c.16.900zł
- KIA RIO 1.4 CRDi 90KM 2015r, Salon PL, Ekonomiczny, Serwisowany, c.24.900zł
- RENAULT THALIA 1.2B 75KM, Salon PL, Bogata Opcja, Klima, Ekonomiczny, c.11.900zł
- VOLVO S60 2.4 GAZ CNG, Navi, Ciekawa Opcja, Gwarancja, Świetny Stan!, c.19.900zł
- BMW 320D 2.0D 143KM 2010r, Pełen Serwis, Perfekcyjny, Gwarancja, c.34.900zł
- AUDI A4 2.0 D 140KM 2008r, NAVI, Serwisowany, Ładne wnętrze, c.18.900zł
- MAZDA 6 2.0 D 140KM 2008r, Super Stan, Ciekawa Opcja, c.24.400zł

oraz 200 innych aut w ofercie - również z Importu
Codziennie nowe auta na placu

**SPRZEDAM AUTO-MOTO**

- Audi 80 B4, 2,0b+g 93r. po przeglądzie i opłatach st.db. 2.200zł, tel. 730 139 447
- Audi A4, 02r. 1,9tdi sedan grafitowy 11.800zł, tel. 511 957 999
- Auto-laweta Opel Movano 08r. 2,5d 4m na poduszkach wciągarka cz h pp 18.700zł, tel. 535 177 917
- Chrysler Grand Voyager srebrny 2,5crd 04r. st.bdb. 2 kpl. kół hak es el 7os. 8.600zł, tel. 512 396 584
- Citroen C3, 1,4b 02r. zielony kl cz wk 2es 2 kpl. opon st.bdb. el. i podg. lust. 6.900zł, tel. 514 724 661
- Citroen C4 Celysse 13r. 1,6hdi sedan 1wł. serwisowany st.idealny 23.900zł, tel. 509 609 991

**Skup Aut**
**OSOBOWE - BUSY - całe, jeżdżące, uszkodzone, bez prawa rejestracji**
CAŁE WOJ. LUBELSKIE
**TRANSPORT - GOTÓWKA**
**Włodawa - tel. 727 563 368**

- Citroen C4 Picasso 1,6b 09r. lift niebieski st.idealny 16.800zł, tel. 511 957 999
- Citroen C4, 13r. 1,4b szary hatchback, tel. 511 957 999
- Citroen Nemo - furgon 08r. 1,4hdi st.bdb. 8.600zł, tel. 793 951 040
- Daewoo Matiz 99r. st.bdb. zarej. opł., tel. 507 748 653
- Daewoo Matiz zielony bezwypadkowy; bagażnik do Fiata 126p; maszyna do pisania, tel. 661 920 251
- Daihatsu Feroza 91r. 1,6b 95KM 7.500zł, tel. 605 829 549
- Daihatsu Terios 04r. 1,3b+g 5d 1wł. wk cz es kl h el pp 4x4, 2 lata w kraju 9.900zł, tel. 535 177 917

**Autozłomowanie**
PŁATNOŚĆ GOTÓWKĄ
Możliwość własnego odbioru
**Gorzków, tel. 608 883 933**

- Fiat Uno 00r. w całości lub na części (nie na chodzie), tel. 509 028 267
- Ford C-max 06r. 2,0tdi bogate wyposażenie, tel. 786 968 819
- Ford Focus 09r. GHIA 1,8tdci hatchback 14.900zł, tel. 511 957 999
- Ford Focus 1,6tdci 90KM 06r. st.db. bezwypadkowy, tel. 796 620 726
- Ford Scorpio 95r. 2,0b+g ciemna śliwka zadbany 5.950zł, tel. 601 169 899
- Honda Civic 03r. 1,7cdti isuzu srebrny zadbany klimatyzacja st.bdb. 6.800zł, tel. 504 190 471

**SKUP SAMOCHODÓW ciężarowych, dostawczych, własny transport, gotówka od ręki, tel. 517 362 012**

**Mercedes A 1,5b 90KM 06r. 120000km, użytk. przez kobietę, świetny stan, 13.500zł, tel. 794 294 251**

**KUPIĘ SAMOCHODY**
- osobowe
- dostawcze
- roczniki 2005-2019
- bezpłatna wycena

**GOTÓWKA OD RĘKI**
**Chełm, ul. Chemiczna 11B**
**tel. 505379192, 513010121**



eprasa.pl 7622271cfe

Stacja Demontażu Pojazdów Nr 64 Włodawa

GM AUTO CZĘŚCI

- kasacja i złomowanie pojazdów
- sprzedaż części używanych
- skup samochodów
- skup i sprzedaż złomu oraz metali kolorowych
- wydawanie zaświadczeń do urzędu komunikacji

100% zadowolonych klientów

sprawdź nasza ofertę: frutiss-0311 gmautoczesci2006 allegro

Orchówek, ul. Nadbużańska 81
22-200 Włodawa
tel. 733 940 400, 82 572 11 29, 506 131 966

Konstal PRODUCENT
GARAŻE Blaszane
BRAMY Garażowe
KOJCE dla Psów
Najniższe CENY
Różne wymiary
Transport i montaż
GRATIS cały KRAJ
Dogodne RATY
GARAŻE WZMOCNIONE
512-182-312 604-397-105
81-440-51-08 82-592-28-44
84-539-81-91 25-740-57-38
www.konstal-garaze.pl

- Kia Ceed kombi 08r. 1,6cdti grafitowy 90KM bogate wyposażenie 12.900zł, tel. 511 957 999
- Mazda 3, 06r. 1,6d 220000km garażowany 2wł. hak szd kp pełna elektronika 8.400zł, tel. 694 556 117
- Mazda 5, 05r. jasny met. 2,0b van 7os. af kpl. opon zim. i letnich kamera 15.000zł, tel. 695 749 933
- Mitsubishi Lancer 2,0tdi 10r. zarejestrowany, tel. 509 063 790
- Motocykl Kawasaki Eliminator 125cm3, 01r. 2458km niebieski 1wł. st.bdb. 5.500zł, tel. 511 126 783
- Motocykl Suzuki Maruder 125cm3, 98r. 15483km czarny 1wł. spr. z Niemiec 5.500zł, tel. 511 126 783
- Motocykl WSK 125 po remoncie, bez dokumentów, tel. 781 522 558
- Nissan Tiida 1,6b+g 09r. 1wł., tel. 509 063 790
- Opel Astra Classic 99r. 141000km 1,6 sedan zielony +kpl. opon zimowych 2.500zł, tel. 501 375 260
- Opel Astra II, 1,6b+g 01r. +kpl. opon letnich, tel. 511 094 827
- Opel Movano 08r. 2,5d biały auto laweta wciągarka 4m poduszki st.bdb. 18.700zł, tel. 535 177 917
- Opel Omega XII.96r. 2,5tds kombi 1wł. zarejestrowany, do jazdy 1.200zł, tel. 509 609 991
- Opel Vectra 1,6 91r., zarejestr. +ubezp., st.bdb., 800zł, tel. 535 834 154
- Opel Vectra 1,8b+g ważny do 2023r. af cz es r kl kp nowe opłaty przegląd 2.200zł, tel. 506 468 070
- Opel Zafira 1,7cdti 08/09r. 7os. brązowy st.db. Chełm 14.500zł, tel. 503 749 671
- Opel Zafira 2,0dti 04r. st.db. kl wk 8pp hak 5.000zł, tel. 783 907 205
- Opel Zafira 2,0tdi 01r. 4.500zł, tel. 665 317 194
- Peugeot 306, 96r. 1,8b w ocynku bez korozji, nowy akumulator 2.100zł, tel. 519 555 100
- Przyczepka lekka kryta 05r. wym. 210x120 zarejestrowana opłacona 2.550zł, tel. 604 554 570
- Przyczepka mała „SAM" niezarejestrowana nowy zaczep koła instalacja 700zł, tel. 606 669 737
- Renault Grand Scenic bose edition 16r. 7os. diesel nawigacja serwisowany 33.900zł, tel. 509 609 991
- Renault Laguna 1,9dti 99r. kombi srebrny st.db. ważne opłaty 1.750zł, tel. 575 664 846
- Renault Thalia 01r. 1,4b czerwony 1wł. mały przebieg bezwyp. - lepszy niż myślisz, tel. 530 147 700

Konkretna Kasa
Na konkretne potrzeby,
Konkretna Kasa!!!
❖ Nawet 15tyś na 60 miesięcy
❖ Bez dokumentów dochodowych
Zadzwoń: 82/ 592 22 92, 725 583 366

NAJTAŃSZY KREDYT
➜ do 220 tys. zł na 144 miesiące ➜ już o 0%
➜ HIT! pożyczka oddłużeniowa bez BIK na dowód
Chełm, AK 9/10 (Demos 1 p.) tel. 518 646 617, 504 913 098

POŻYCZKA OKAY
Pierwsza pożyczka Za DARMO
Chełm, ul. Lwowska 21 A
Tel. 884-885-686

- Saab 93, 01r. 2,2tdi 125KM 254000km klima opłaty aktualne Chełm 2.500zł, tel. 601 696 976
- Seat Ibiza 06r. sprowadzony po wymianie rozrządu 238000km 1,4b 8.500zł, tel. 697 709 575
- Seat Toledo 15r. benzyna srebrny salon Polska 1wł. serwisowany 86000km 30.900zł, tel. 509 609 991
- Skoda Fabia 1,4mpi 02r. bogate wyposażenie, tel. 786 968 819
- Skoda Octavia 13r. automat 1,8b 4x4 czarny combi st.bdb. - pilnie sprzedam, tel. 505 175 806
- Suzuki Ignis 04r. 1,3, 5d niebieski wk cz el es kl st.bdb. 8.300zł, tel. 504 190 471
- Toyota Avensis sedan 06r. 1,8b+g st.bdb., tel. 503 079 925
- Toyota Carina II, 96r. 1,6b+g ważny 5 lat 2.800zł; Daewoo Matiz zielony 1.900zł, tel. 502 858 956
- Toyota Corolla E15 Premium 1,6b 09r. 191000km salon PL st.bdb. 23.900zł, tel. 502 561 707
- Toyota Corolla E15, 08r. 1,4b salon bardzo zadbany - od właściciela 1.850zł, tel. 661 665 231
- Toyota Corolla Verso 06r. 2,0d czarny 12.900zł, tel. 511 957 999
- Toyota Yaris 05r. 1,1 biały 125000km 5.000zł, tel. 514 836 936
- Volvo S40, 05r. 1,6d czarny sedan, tel. 511 957 999
- Volvo V50, 1,6d st.db. 05r. czarny 12.000zł, tel. 605 963 912
- VW Golf 3 kombi 1,9sdi 96r., garażowany, 2 właściciel w kraju, 2.200zł, tel. 506 802 362
- VW Jetta 16r. 2,0tdi sedan czarny salon Polska 1wł. serwisowany faktura 35.900zł, tel. 509 609 991
- VW Passat 1,9tdi 96r. st.db. +kpl. kół letnich 1.000zł, tel. 513 157 623
- VW Passat B5 sedan 1,9tdi 90KM st.bdb. 1wł. nowy rozrząd tarcze klocki 3.400zł, tel. 509 609 991
- VW Passat B5, 99r. 1,8b+g 260000km kombi st.db. 4.800zł, tel. 514 647 640
- VW Polo 1,1, 95r. 5d wiśnia niegarażowany, tel. 797 833 142
- VW Polo 1,2b 03r. 2 kpl. kół klima es hak św.d. cz bk 5d 8.900zł, tel. 518 154 649
- VW Polo 1,4b 5d 04r. zarejestrowany garażowany bogate wyposażenie st.bdb., tel. 574 650 978
- VW Polo 1,4tdi 80KM 09r. srebrny 2 kpl. kół nowy akumulator sprzęgło st.bdb., tel. 514 936 726
- VW Polo 1,9tdi 02r. srebrny bog. wyp. nowy akum. sprz. wydech 2 kpl. opon 6.900zł, tel. 602 656 463
- VW Touran 1,9, 08r.; motorower Kymco 50, 10r.; Seicento 1,1, 08r., tel. 606 909 311
- VW Touran 1,9tdi 04r. 105KM, 239000km, bogate wypos., 11.000zł, tel. 510 667 916

POŻYCZKA
BEZ ZBĘDNYCH FORMALNOŚCI, ZADZWOŃ I CIESZ SIĘ GOTÓWKĄ
☎ 508 700 247

## AUTO-CZĘŚCI I AKCESORIA

- 4 felgi stalowe 4x108 rozmiar 15", tel. 516 182 404
- 4 koła 14" z oponami 155/80, tel. 514 482 915
- Alufelgi 15" 5x112 ET39 wzór 2003r. kpl.; felgi stalowe 15" 5x112 ET37 kpl., tel. 504 287 508
- Audi B4, 1,9tdi wszystkie części alufelgi 15", tel. 511 681 542
- Części do Poloneza silnik skrzynia moduł zapłonu komplet, tel. 733 571 001
- Części WSK-3 koło zębatka ośka lampa licznik stacyjka amortyzatory szczęki hamul., tel. 507 145 973
- Do jazdy 4 opony letnie 165/70/14 całość 100zł, tel. 606 669 737
- Drążek poprzeczny z końcówkami do Fiata 125p lub poloneza nowe oryginał 150zł, tel. 697 145 080
- Felgi alum. z oponami po 1 sezonie 4szt. 15" do Scenica, opony letnie, tel. 697 937 805
- Klocki hamulcowe Ford Mondeo III 1,8-2,0-2,5 i Yaguar X typ 2,5-3,0 Hiszpania 60zł, tel. 511 126 783
- Klocki hamulcowe Tekstar do Mercedesa Sprintera typ 308 i 310; gaźnik Wartburga, tel. 509 380 591
- Koła Opel Zafira 15" 5x110 aluminiowe, opony na gwarancji do 2021r. 600zł, tel. 783 907 205
- Koła zimowe alufelgi 15" do Hondy Jazz, tel. 515 541 641
- Komplet kół 14" do Audi 2 opony zimowe i 2 opony letnie 100zł, tel. 794 294 251
- Komplet kół stalowych 14" +opony zimowe do Forda rozstaw śrub 4x108, 300zł. tel. 794 294 251
- Kpl. alufelg z oponami 18" do Kia 5x114,3 st.bdb. 1.199zł, tel. 602 656 463
- Kpl. koła 215/61/16 nowe felgi opony Michelin 400zł, tel. 511 126 783
- Kpl. rozrząd silnika Continental z pompą wodną Audi VW Seat Skoda Ford 360zł, tel. 511 126 783
- Nowe tarcze hamulcowe i klocki Ferodo 245mm Audi A4 A6 A8 Golf Audi 80 i 90, tel. 511 126 783
- Opony 205/65/15 Maxxis letnie dot 1011 st.bdb. bieżnik jak w nowych oponach 450zł, tel. 511 126 783
- Opony całoroczne Michelin 215/60/17 z 2012r. st.db. 100zł/kpl., tel. 504 375 579
- Opony letnie Michelin 185/60/15 st.bdb. 300zł, tel. 604 565 265
- Opony używane bardzo duży wybór od 30zł Żółtańce-Kolonia, tel. 663 502 292
- Oś do przyczepki, 2 resory z Poloneza, 2 amortyzatory, 3 koła 12" z Fiata 126p, tel. 507 145 973
- Reflektor prawy Passat B5, sprężyny Audi B4, pompka paliwa nowa VW benzyna, tel. 518 935 177
- Skrzynia biegów Punto 1,1, hak, sprężyny, nagrzewnica, tel. 513 332 866
- Sprzęgło +tarcza sprzęgłowa do Kia diesel, tel. 535 975 747

KUPIĘ NIERUCHOMOŚĆ W CHEŁMIE
może być z nieuregulowanym stanem prawnym
telefon: 505 379 192 513 010 121

## SPRZEDAM NIERUCHOMOŚCI

- Atrakcyjne działki leśne 64a, 63a, 39a, 26a, 46a, gm. Wola Uhruska, tel. 698 569 030

**Dom z bud. gosp. w stanie surowym dz. 16a Okszów ul. Chabrowa, tel. 518 938 242**

- Dom 130m2 budynki gosp. 4ha ziemi Strachosław 3km od Chełma, tel. 502 847 029
- Dom 170m2 podpiw. garaż warsztat 65m2 gaz c.o. dz. 600m2 Krasnystaw 520.000zł, tel. 503 190 214
- Dom 220m2, 2 garaże, solary, dz. 22a zagosp., Chełm ul. Rejowiecka, tel. 509 080 877
- Dom 330m2, 7 pokoi w tym salon z kominkiem 3 łazienki dz. 7,4a ogrodz. zadrzew., tel. 793 023 038
- Dom 435m2 dz. 880m2 woda prąd gaz 1.100zł/m2, tel. 604 770 223
- Dom centrum Żmudzi 96m2, 3p+k+ł c.o. garaz bud. gosp. dz. 9a atrakcyjna cena, tel. 608 610 454
- Dom drew. 110m2 garaż dz. 0,76ha Majdan Ostrowski gm. Wojsławice 95.000zł, tel. 519 555 100
- Dom drew. garaż Sawin ul. Rynek 105.000zł - pilne, tel. 511 447 709
- Dom dwupoziomowy z podd. 220m2, 2 garaże dz. 50a 10km od Chełma 369.000zł, tel. 605 294 386
- Dom mur. 105m2 dz. 10a Sawin ul. Zielona 200.000zł - pilne, tel. 504 367 387
- Dom mur. 80m2 budynek gosp. mur. dz. 30a Zyngierówka gm. rejowiec, tel. 501 685 749
- Dom mur. z oborą 1,22ha dz. bud. 0,87ha dz. 0,29ha łąki 0,7ha Strupin Mały, tel. 668 528 068
- Dom na dz. 3,5a do remontu przy ul. Kopernika w Chełmie, tel. 514 306 963
- Dom nowy 150m2 dz. 800m2 Pokrówka ul. Gminna, tel. 883 278 471
- Dom piętrowy 150m2 oficyna 80m2 garaż 30m2 dz. 900m2 Chełm 350.000zł, tel. 661 780 142
- Dom stodoła obora szopa piwnica garaż spichlerz 1,93ha ziemi w Łowczy 130.000zł, tel. 518 420 439
- Dom z dz. 31a las 0,5ha gm. Żmudź; łąka 0,91ha gm. Kamień, tel. 668 500 832
- Dom z warsztatem mech. 200m2, 6p+k+2ł, dz. 7a, 460.000zł, tel. 505 123 219
- Dom zab. szer. 168m2 piwnica 60m2 garaż 68m2 dz. 738m2 media Sawin 220.000zł, tel. 505 280 226

**Pilnie sprzedam działkę budowlaną 8,4a Krasnystaw ul. Miodowa, tel. 603 933 038**

- Dz. 2100m2 Depułtycze Król.-Kol. gaz woda prąd media przy lokalnej drodze, tel. 799 052 199
- Dz. 23a Brzeźno dojazd asf. możliwość przyłączy mediów 9km od Chełma 24.000zł, tel. 511 555 650
- Dz. 3900m2 w Chełmie przy ul. Bieławin 72.000zł, tel. 505 379 192

Gminna Spółdzielnia „SCH" w Chełmie
SPRZEDA
DZIAŁKA USŁUGOWA
Chełm, ul. Kolejowa 55, pow. 1736 m²; 220 zł/m²
MEDIA:
PRĄD - WODA - KANALIZACJA
tel. 82 565 20 06, 604 770 223

- Dz. 410m2 atrakcyjnie położona pod inwestycje obok ronda I AWP /Partyzantów, tel. 517 748 500
- Dz. 5500m2 Chełm ul. Towarowa / Okszów, 30zł/m2 tel. 511 218 024
- Dz. 9990m2 Srebrzyszcze przy krzyżówce dostęp do drogi asf. z 2 stron 25zł/m2 tel. 505 379 192
- Dz. bud. 0,5ha uzbr. bud. gosp. Kamień ul. Szlachecka, tel. 825 630 053
- Dz. bud. 10a Okszów, tel. 504 770 664
- Dz. bud. 13a uzbrojona, wjazd z szosy, tel. 691 895 800
- Dz. bud. 1411m2 i 1353m2, uzbr. w Janowie I ul. J. Tuwima, tel. 516 182 404
- Dz. bud. 1475m2, 1000m2, Żółtańce-Kol. dobra lokalizacja, asfalt, tel. 600 505 350
- Dz. bud. 15a, media, asfalt, ośw. uliczne, boczna ul. Metalowej, 85.000zł, tel. 505 509 626
- Dz. bud. 18a, prąd, woda, 6.500zł/a, tel. 603 120 115
- Dz. bud. 19a Chełm ul. Piwna 165.000zł, tel. 888 360 129
- Dz. bud. 1ha Żółtańce-Kol., tel. 797 282 848
- Dz. bud. 23a, 19a, 19a Janów I pełny dostęp do mediów, tel. 506 516 355
- Dz. bud. 31a, Chełm ul. Poleska, 70.000zł, tel. 600 074 386
- Dz. bud. 3szt. 11a gaz prąd woda gm. Chełm; dom mur. obora mur. gr. rolne 10ha, tel. 605 490 938
- Dz. bud. 40a Strachosław dostęp do wszystkich mediów 88.000zł, tel. 600 326 062
- Dz. bud. 50a media Kol. Marysin gm. Rejowiec 6km od Chełma 78.000zł, tel. 604 406 442
- Dz. bud. 990m2 ul. Wschodnia Rejowiec 32.000zł, tel. 605 963 913
- Dz. bud. 9a Okuninka nad J. Białym blisko kościoła, dom drew., uzbrojona 180.000zł, tel. 695 174 562
- Dz. bud. 9a uzbrojona budynek gosp. ok. 35m2 Okszów ul. Sosnowa, tel. 696 894 511
- Dz. bud. Chełm ul. Źródlana k/ Aquaparku 65.000zł, tel. 518 318 710
- Dz. bud. uzbr. 140a Kamień ul. Hrubieszowska 18zł/m2, tel. 600 431 519
- Dz. bud.-rol. 0,74ha Strupin Duży gm. Chełm (wodociąg, przy szosie) + 0,05ha lasu, tel. 510 122 377
- Dz. bud-usługowa 4400m2 ul. Poleska 50.000zł, tel. 601 169 899
- Dz. letniskowa 621m2 +domek +media zalew Dębowy Las gm. Żmudź, tel. 508 934 246
- Dz. przemysłowa Rejowiec Osada ul. Przemysłowa 12000m2 190.000zł tel. 511 218 024



eprasa.pl 7622271cfe

•Dz. rolna 1,03ha z możliwością budowy 3km od Jeziora Białego, tel. 694 766 170

•Dz. rolna 10a Ostrów Kolonia 5.000zł, tel. 505 379 192

•Dz. rolna 2ha w m. Turowiec 85.000zł, tel. 502 439 523

•Dz. rolna łączna powierzchnia 1,37ha nr 750/2 nr 166/1 Strupin Duży 79.000zł, tel. 505 379 192

•Dz. usł. 3600m2 ul. Rampa Brzeska 175.000zł, tel. 696 443 822

•Działki bud. przy lesie Borek, os. zamknięte, Chełm, tel. 795 402 818

•Działki bud. w Janowie I ul. Mickiewicza 11a, 11a i 13a gaz wodociąg 52.000zł, tel. 665 222 064

•Działki o łącznej pow. 0,2555ha Janów gm. Chełm ul. Prusa 100zł/m2, tel. 604 916 985

•Działki rolno-bud. Suszno ul. Podlaska Włodawa, tel. 782 698 319

•Działki w Nowym Folwarku gm. Leśniowice 0,26ha 18.000zł i 0,5ha 26.000zł, tel. 519 555 100

•Garaż, ogrodzony teren, dobra lokalizacja ul. Wolności Chełm, tel. 500 200 066

•Gospodarstwo - siedlisko 4,36ha Klesztów dom budynki gosp. 249.000zł, tel. 602 353 086

•Grunt rolny 0,5ha +łąka 0,33ha w Wólce Leszczańskiej gm. Żmudź, tel. 792 307 701

•Grunt rolny 1,22 ha nr 152 nr 153 Podgórze gm. Chełm 79.000zł, tel. 513 010 121

•Grunt rolny 2ha 91a, wieś Iłowa przy drodze Sawin - Ruda-Huta, 50.000zł, tel. 795 475 136

•Grunt rolny 2ha Skordiów-Kol., tel. 885 833 765

•Grunty rolne 4,11ha działki bud. 0,51ha 0,21ha 0,67ha wieś Bukowa Mała, tel. 600 778 506

•Hala 12x48m konstr. żelbetowa słupy i rygle, z rozbiórki +projekt budowlany 8.550zł, tel. 607 218 060

•Hala stalowa, tel. 609 150 543

•Kawalerka 37m2 ul. Mickiewicza po remoncie, nowe drzwi wejściowe 150.000zł, tel. 534 272 556

•Las 1,26ha Rakołupy Duże, sosna, grab, dąb, ok. 80 lat, 52.000zł, tel. 504 375 579

•Las sosnowy 0,25ha Kol. Mszanna gm. Wola Uhruska, tel. 690 132 727

•Lokal 54m2 parter SM „Demos" ul. Lutosławskiego, tel. 609 320 232

•Łąka 0,6ha Ochoża-Kol. gm. Wierzbica - pilnie, tanio, tel. 504 597 144

•Łąka 2,8ha w Żółtańcach przy rzece Uherce, tel. 600 177 020

•Łąka 98a w Strupinie Dużym, tel. 881 777 533

Bramex
KOWALSTWO
ARTYSTYCZNE I NOWOCZESNE
✧OGRODZENIA
✧BALUSTRADY
✧BRAMY
skrzydłowe i przesuwne
• KLASYCZNE
• NOWOCZESNE
PRODUKCJA MONTAŻ
Chełm
ul.Wiercieńskiego 42
BAZYLANY
tel. 886 156 745

MEBLE
NA WYMIAR
- meble kuchenne
- szafy wnękowe
- garderoby
- drzwi przesuwne
- meble biurowe
- AGD i inne
FUH LEBEM Jerzy Kosz
Chełm, Rampa Brzeska 5 (Meblotap)
tel. 504 113 714

•M-2 parter po remoncie centrum, puste do wprowadzenia, tel. 515 959 229

•M-3 IIIp. 33m2 centrum-deptak, wspólnota, ciepłe, niskie opłaty 165.000zł, tel. 518 938 930

•M-3 IIIp. 42,26m2 w Okszowie po remoncie wspólnota mieszkaniowa 157.000zł, tel. 731 373 011

•M-3, 2 pokoje +kuchnia, centrum miasta, parter, tel. 509 485 282

•M-4 IIIp. 56m2 ul. Nowy Świat po kapit. remon. zabudowa kuchni i ppok. 4.900zł/m2, tel. 500 227 621

•M-4 IVp. 62,29m2 os. Słoneczne 230.000zł, tel. 794 155 209

•M-4 w Chełmie 62,29m2 IIIp. 3pok. ul. Szymanowskiego, tel. 508 731 911

•M-4, 60m2, 3p., kuchnia w zabudowie z jadalnią, po remoncie, 275.000zł, tel. 519 144 769

•Mieszk. 67m2 bezczynsz. dz. 236m2 Różanka 59.000zł, tel. 508 266 152

•Mieszkanie 2pok. IIp. 49m2 os. „Demos" ul. Kolejowa w Chełmie 220.000zł, tel. 511 466 508

•Mieszkanie 50m2 wraz z działką ogrodową 2 ary ul. Konopnickiej 130.000zł, tel. 537 977 246

•Mieszkanie 56m2 IIIp. w centrum miasta ul. Nowy Świat, do remontu, 189.000zł, tel. 513 010 121

•Mieszkanie 58,2m2 Ip. 3 pokoje w bloku ul. Słowackiego 225.000zł, tel. 601 508 613

•Mieszkanie kawalerka k/ Gmachu Chełm suche ciepłe niski czynsz wolne od zaraz, tel. 601 813 775

•Mieszkanie w Żmudzi blisko kościoła, 50m2, 2p+k+ł z działką garaż taras, tel. 798 710 574

•Siedlisko - dom dz. 0,83ha Olenówka gm. Dorohusk, tel. 602 353 086

•Siedlisko 0,5ha Teresin dom b.gosp. sad, 200m od trasy Chełm-Wojsławice 59.000zł, tel. 505 379 192

•Ziemia rolna 0,5ha +0,3ha las Leszczany, tel. 500 339 848

## USŁUGI

KOMPLEKSOWE USŁUGI
Z.P.H.U MAREX
- siatka ogrodzeniowa
- słupki, bramy i kraty
- drut ocynkowany
Chełm, ul. Łanowa 29 (Bazylany)
tel. 082 563-82-92, 0 692 136 022

•Alarmy, Monitoring, Kontrola dostępu, Serwis, tel. 606 784 123

BHP Ppoż. SZKOLENIA USŁUGI, tel. 603 120 075

Cyklinowanie bezpyłowe, parkiety, panele, tel. 602 324 113

Cyklinowanie bezpyłowe, tel. 503 685 890

SCHODY, PODŁOGI, PARAPETY, BLATY, STOŁY, SZTACHETY, DESKI ELEWACYJNE, kantówki, listwy wykończeniowe
PRODUCENT tel. 609 413 767, 82 563 74 62

DOM-DACH usługi budowlano-dekarskie, tel. 518 254 211

•Elektryka, glazura, terakota, hydraulika, malowanie, gładzie, sufity podwieszane, tel. 797 575 587

KOMINKI, TEL. 607 924 151

•Kompleksowe remonty od A - Z, tel. 500 616 728

Organizacja eventów, imprez integracyjnych, przejażdżki quadem. NST Sp. z o.o., tel. 691 170 170

Posadzki mixokretem, tel. 600 120 907

•Pozycjonowanie - www.neoseo.pl tel. 512 392 940

Pranie dywanów i tapicerek, tel. 508 511 716

•Profesjonalne remonty łazienek - glazura, elektryka, hydraulika, gładź, malowanie, armatura (również przez PFRON za pośrednictwem MOPR), tel. 784 828 000

Przeprowadzki, transport - lotniska, tel. 667 666 679

Rusztowania wynajmę, tel. 795 204 150

Tartak przewoźny. Załadunek i obracanie kłody. Tel. 505 091 013

Tłumacz przysięgły j. niemieckiego, tel. 604 210 111

TYNKI MASZYNOWE – gipsowe, cementowo-wapienne, elewacje, wykończenia wnętrz, posadzki mixokretem, tel. 506 396 999

•Usługi remontowo-budowlane, glazura, terakota, remonty pod klucz, łazienki, tel. 730 366 026

## BUDOWA I NAPRAWA

•Agregat prądotwórczy 1-fazowy nowy diesel 7,5kW 3.100zł, tel. 784 665 450

•Bojler 140l z podwójną wężownicą, kosa Stihl FS130 na części, tel. 513 157 623

•Drut spaw. rura oc. linka stal. palnik do cięcia, zest. napraw. blachy samoch. grzejnik, tel. 664 589 620

•Drzwi 70cm 4szt., drzwi 80cm 2szt., wewnętrzne, st.bdb., oddam gruz ok. 1t, tel. 512 495 004

•Drzwi kolor miodowy 80cm 3szt. w tym 1 z oknem mogą być do łazienki 170zł/szt., tel. 500 087 074

•Drzwi pełne drewniane szer. 80cm brąz prawe +drzwi pokojowe 80cm 80zł, tel. 781 373 327

•Drzwi prawe 80cm jasne drewniane z zasuwą Gerda st.bdb 300zł, tel. 691 042 022

•Drzwi wejściowe świerkowe nowe 90x205 styl góralski 900zł, tel. 784 665 450

•Drzwi z demontażu białe pokojowe i łazienkowe 7szt. 30zł/szt., tel. 505 928 934

•Futryna metalowa nowa „80" uniwersalna, tel. 510 104 191

•Grubościówka samoróbka, tel. 694 247 016

•Gruz betonowy, kruszony - sprzedam, tel. 609 150 543

•Heblarka 40cm siłowa 3kW, piłka z przystawką z boku, sprężarka siłowa, silnik 11kW, tel. 697 130 249

•Koparko-spycharka Białoruś 91r., rozdzielacz z Ostrówka, st.bdb., 13.000zł, tel. 665 213 067

•Kowadło, imadło, spawarka, prostownik, przecinarka do metalu, krajzega do drewna, tel. 504 13 396

•Młot pneumatyczny mały 50zł, tel. 602 703 315

•Narzędzia i części mech.-elektr., łożyska różne, piły, itp. „1001 drobiazgów" - tanio, tel. 509 380 591

•Piła ukosowa ze stołem - prawie nowa, tarcza fi.245, 650zł, tel. 784 665 450

•Płyty drogowe - sprzedam, tel. 609 150 543

•Siding z demontażu 150m2, okna drew. 20szt. z demontażu, 4 sokory grube na pniu, tel. 508 945 882

•Silnik elektr. siłowy kołnierzowy p.wybuchowy polski nowy moc 0,75kW 905 obr./min., tel. 509 380 591

•Skrzydła drzwiowe pełne „80" 2szt., tel. 510 104 191

•Smartfon Samsung Galaxy Trend GT-S7560 biały 150zł, tel. 881 666 099

•Stemple szalunkowe sprzedam, tel. 505 063 590

•Szyby 4mm grubości, 4szt. 110x125cm, 6szt. 70x70cm, 2szt. 80x90cm, tel. 531 874 533

•Tapety papierowe Erfurt, beżowe, 10 rolek, tanio, tel. 531 874 533

•Terakota rozbiórkowa z tarasu 30x30cm ok. 20m2 kolor beż 5zł/m2, tel. 515 196 411

•Umywalka dolomitowa, nablatowa, czarna, 60x50cm, tanio, tel. 531 874 533

•Wanna łazienkowa 70x170cm st.bdb. tanio 200zł, tel. 530 096 356

•Wanna stalowa 70x170 ze ściennym parawanem st.bdb., tel. 530 096 356

•Wężownica bojler 140l grzejnik 80x60, 350zł, tel. 723 766 430

•Wiertarko-frezarka , pilarka tarczowa, strugarko-wyrównarka, frezarka, tel. 505 175 806

•Ziemia czarna, gruz betonowy, transport, tel. 603 120 115

PRZEPROWADZKI TRANSPORT
P.K.TRANS TEL: 500-152-192

NAJTAŃSZE DREWNO OPAŁOWE I KOMINKOWE
DĄB od 110 zł/mp
DREWNO ŁUPANE: GRAB, BRZOZA, OLCHA
Dowozimy
Szeroki wybór
Zapraszamy na plac
Nie przebije nikt!
PALIMY CENY!
TARTAK ZOLD WOOD, Rakołupy Duże
tel. 513-303-650 514-725-380

SPRZEDAŻ
piasek płukany do mixokreta
piasek budowlany, podsypkowy
kruszywa drogowe
żwir płukany, pospółka
ziemia czarna ogrodowa
Transport na terenie Chełma GRATIS!
AS-TRANS Chełm
ul. Zielna 14
tel. 782 748 918
509 727 383

MARIUSZ USYDUS
usługi remontowo-budowlane
IZOLACJE NATRYSKOWE PIANKĄ POLIURETANOWĄ
TYNKI CEMENTOWO-WAPIENNE, GIPSOWE
PODŁOŻA Z MIXOKRETA
ELEWACJE
501 145 125
usydus@gazeta.pl
www.usydusm.pl

Powiat chełmski, krasnostawski i włodawski
DOCIEPLENIE BUDYNKÓW
MALOWANIE ELEWACJI
KONKURENCYJNE CENY
☎ 607 452 099

## MEBLE, AGD, RTV

•2 fotele bardzo wygodne bez przetarć 250zł, tel. 575 664 846

•3szt. wypoczynek, 4 fotele, stoły, meblościanka, regał oszklony, komplet 3szt. antyk, tel. 825 633 211

•Biurko duże, kredens +szafka, 2 fotele, narty, komputer, płyty winylowe, rower górski, tel. 518 935 177

•Fotel narożny 1os. z pojemnikiem na pościel 300zł, tel. 580 864 421

•Grzejnik olejowy 1płyt. 20zł, łóżko 1osob. 40zł, butla gaz. 3kg 30zł, tel. 602 655 786

•Kanapa +2 fotele dwustronne, używane, wersalka nowa z salonu, tel. 513 266 255

•Komoda bjerringbro 3 szufl. Jysk w.80 sz.45 gł.38 kolor biały +rattan 190zł, tel. 512 246 670

•Komoda jasny orzech, witryna narożna oszklona ciemny brąz, tel. 501 302 027

•Komoda, witryna narożna, koła zimowe 16' Suzuki Grant Vitara, tel. 501 302 027

•Laptopy Dell 230zł 300zł 400zł 500zł 600zł, Advent 280zł, Packard 350zł 400zł, tel. 791 957 702

•Lodówka Polar wys. 120cm szer. 57cm gł. 48cm, tel. 510 104 191

•Lodówka Polar wys. 140cm szer. 57cm gł. 48cm, tel. 510 104 191

•Lodówka Polar, wys. 1,2m szer. 0,57m gł. 0,48m, tel. 510 104 191

•Materac 1-osobowy nowy nieregulowany 90zł, krzesła PRL st.bdb. 3szt. 120zł, tel. 691 317 114

•Meble kuch. drewno dąb jasny, wieniec ze światłami, nowy blat, szafki narożne 950zł, tel. 691 317 114

•Meble kuchenne, TV, magnetowid, parnik el. 100l, beczki 200l metal, tel. 885 837 858

•Meble niemieckie, regały, biurka, materace, szafy, łóżka, tel. 506 094 800

•Meble wypoczynek kanapa 3os. 2os. fotel st.bdb. 750zł, tel. 609 524 004

•Piekarnik elekt. nowy z kuchenką elekt. 2 płyty, wys. 48cm szer. 48cm, tel. 513 266 255

•Regał do pokoju z szafą dł. 3,2m czarny szafka TV 300zł, tel. 513 332 866

•Skaner -kopiarka -drukarka Lexmark X73, tel. 510 104 191

•Stolik kolor orzech dł. 110 szer. 65 wys. 52 nowy 130zł, tel. 505 509 790

•Stół dębowy 150x95x4, tel. 500 616 728

•Szafa 3-drzwiowa ciemna z lat 60-tych (Lublin), tel. 504 377 961

•Tanio sprzedam lodówka pralka automat, tel. 573 113 780

•Tanio sprzedam regał pokojowy komoda i stolik, regał kuchenny, oddam 2 szafki, tel. 506 561 614

MIELNICZENKO
TRANS-AGRO
SKUP ZŁOMU
• KONKURENCYJNE CENY
• WAGA ELEKTRONICZNA
• ODBIÓR WŁASNYM TRANSPORTEM
Chełm, ul. Kolejowa 45A
tel. 502 268 706, 82 56 55 943

OLEK TRANS
HOLANDIA - BELGIA - NIEMCY
+48 698 613 642
+48 82 575 72 69
PRZEWÓZ OSÓB i PACZEK
www.olek-trans.pl



eprasa.pl 7622271cfe

**Atrakcyjne lokale usługowe** w ścisłym centrum Chełma do wynajęcia! Duże witryny, przestronne wnętrza po remoncie. Cena do uzgodnienia. tel. 604 212 004

- Tapczan 2-osobowy st.db., tel. 733 571 001
- Wersalka nowoczesna bez plam i uszkodzeń, super stan, możliwość dowozu 240zł, tel. 691 317 114
- Wypoczynek - narożnik z ekoskóry, tel. 668 937 493
- Wypoczynek dł. 200cm szer. po rozłożeniu 160cm, fotele, pufo-fotele st.db., tel. 509 619 839
- Wypoczynek z dwoma fotelami, tel. 698 166 546
- Wyposażenie sklepu spoż. st.idealny regały lady chłodziarka waga inne 7.000zł, tel. 796 555 689
- Wyposażenie sklepu spoż., biura i baru - regały szafy zamrażarki wagi biurka Chełm, tel. 508 209 568
- Zamrażarka lodówka dywan kanapa 2os. biurko, tel. 508 400 157
- Zamrażarka skrzyniowe Gorenje 80x65; zlew granitowy 40x35 antracyt; umywalka, tel. 781 074 488
- Żelazko krawieckie elektryczne ciężkie, tel. 504 377 961

## SPORT, ZDROWIE I URODA

- Chcesz przestać pić? AA może Ci pomóc, zadzwoń, tel. 518 757 967
- Łyżwy męskie z butami typ „Bauer" rozmiar 43 jak nowe 200zł, tel. 606 669 737
- Rower damski nowy kolor różowy, tel. 512 374 273
- Rower do ćwiczeń; aparat słuchowy nieużywany, tel. 504 133 396
- Rower rehabilitacyjny stacjonarny st.idealny, tel. 500 433 263
- Spotkania Dorosłych Dzieci Alkoholików, poniedziałek godz. 18:00, ul. Reformacka 24, Chełm. Zapraszamy. tel. 606 588 208
- Uchwyt prosty 20 i 30cm oraz uchylny nad wannę, tel. 510 104 191

## SPRZEDAM INNE

- 5 garniturów 5 marynarek na wzr. 175cm z bdb. materiałów różne kolory jak nowe, tel. 504 377 961
- Antena satelit. czasza 75x60 +konwerter Triax +uchwyt anteny (komplet), tel. 602 655 786
- Automat do lodów 2 smaki Stoelding po kapitalnym serwisie z gwarancją 26.000zł, tel. 602 100 201
- Beczka 200l 750zł, beczka 200l 50zł, kanistry 20l 30zł, tel. 888 360 129
- Boks handlowy ul. Popiełuszki, tel. 691 041 895
- Butla gazowa turystyczna mała czerwona, tel. 504 377 961

Deski dębowe, jesionowe, bukowe, sosnowe, tel. 609 413 767

- Drewno kominkowe i c.o. transport gratis, tel. 607 803 931
- Drewno na opał różne od 100zł, tel. 508 105 472
- Drewno opałowe c.o. kominkowe pocięte i porąbane transport gratis od 110zł, tel. 667 690 075
- Drewno opałowe c.o. kominkowe rozpałkowe drobne pellet cięcie rębakiem transport, tel. 504 860 159
- Drewno opałowe dąb grab brzoza odpady tartaczne od 160zł, tel. 609 088 450
- Drewno opałowe kominkowe rozpałkowe c.o. pocięte i porąbane od 110zł/m3 transp., tel. 724 484 445
- Drewno sosnowe suche drobne krótko cięte na rozpałkę duże worki po 50kg dowóz, tel. 512 358 959
- Dwa nagrobki (strzegomski granit jasny) tanio 4.000zł za dwa, tel. 796 555 689
- Dywan strzyżony nowy 2x3m Kashmir wzór orientalny bordo odcień 300zł, tel. 512 246 670
- Fotelik nosidełko, wózek spacerówka st.bdb tanio, tel. 517 748 500
- Gitara elektr. Harley Benton kolor czarny z białą nakładką +wzmacniacz 40W 420zł, tel. 511 126 783
- Grobowiec dwuosobowy - Krasnystaw, tel. 513 788 771
- Grób pojedynczy z pomnikiem lastryko ul. Mościckiego 3.000zł, tel. 784 472 362
- Kołdra puch., aloes, drzewka szczęścia, umywalka, skrzynia świerkowa zamykana, tel. 798 020 263
- Krajzega na 230V duży silnik, tel. 508 983 050
- Kupony materiałów wełnianych, tel. 504 377 961
- Kurtka nowa Adidas klubu Southampton z emblematem k. granat z kapturem 130zł, tel. 691 042 022
- Łuparka świdrowa siłowa silnik 4kW, tel. 508 983 050
- Mata kolorowa dla niemowlaka, nowa karuzelka i otulak 1cz. do łóżeczka, st.bdb., tel. 785 462 775
- Obrazy widoki haftowane, chusty obrusy bieżniki szydełkowe, skóry królicze 10szt., tel. 607 569 810
- Oprawy +świetlówki 2x40W 3szt.; piła tarczowa do cięcia wzdłużnego bali, 2 tarcze, tel. 507 145 973
- Pas myśliwski na naboje nowy 60zł, tel. 515 196 411
- Perkusja Yamaha seria DP kpl. +dodatkowe elementy kolor czarny 1.700zł, tel. 511 126 783
- Piecyk gaz. pilarka cegła szamot łóżko do masażu antena pok. kuchnia gaz. bojler, tel. 723 502 702
- Rębak 380V silnik 4kW, tel. 508 983 050
- Skóry na płaszcz, kożuchy o kołnierze, tel. 504 377 961
- Stół bazarowy rozkładany dł. 205cm nowy 100zł, tel. 781 373 327
- Subwoofer Koda 75W +głośniki przestrzenne 5szt. 200zł, tel. 502 709 233
- Walizki tekturowe z lat 50-tych, tel. 504 377 961
- Włoska mandolina „Catania" 1913 r. do niewielkiej renowacji 200zł, tel. 606 669 737
- Zegarki 5szt. na rękę stare, tel. 504 377 961

## KUPIĘ

- 40m2 w bloku kupię Ip. lub IIp., tel. 505 468 817
- 4ha gospodarstwo kupię lub wydzierżawię w okolicy Chełma, tel. 505 468 817
- Antyki monety banknoty znaczki militaria pocztówki medale radia gramofony płyty, tel. 605 541 416
- Aparaty foto bagnety hełmy wojskowe strażackie zegarki medale znaczki pocztowe, tel. 796 273 327
- Bagnety pamiątki wojskowe monety złote srebrne zegar obraz inne starocia, tel. 796 273 327
- Fiat 125p Polonez Fiat 126p Maluch Skoda Łada i inne z lat 80-tych i starsze, tel. 500 200 066
- Hełmy bagnety pamiątki wojskowe, tel. 515 541 641
- Igłę lub całe ramię do adapteru prod. ukraińskiej BEGA-109 ctereo, tel. 516 182 404
- Kawalerkę w Chełmie blok lub kamienica (parter, I, II, III piętro) - zdecydowanie, tel. 505 379 192
- Kawalerkę w Chełmie może być do kapitalnego remontu, tel. 511 218 024
- Kupię konstrukcję hali stalowej (kompletną) wymiary 30 x 12 x 5m lub podobne, tel. 505 379 192
- Ławkę ogrodową metal. lub drew. dł. 180-200cm z dowozem do 200zł, tel. 606 729 026

Kupię mieszkanie w centrum Chełma, tel. 511 218 024

- Mieszkanie w Chełmie 20-70m2 może być do remontu, tel. 511 218 024
- Mieszkanie w Chełmie o dowolnej powierzchni - zdecydowanie, tel. 505 379 192
- Motocykle, samochody zabytkowe polskie i zagraniczne - gotówka od ręki, własny transport, tel. 505 379 192
- Obustronne drzwi do Fiata 126p 650 Elegant z lat 1972-84, tel. 516 182 404
- Pilarki uszkodzone Husqvarna Stihl Makita Dolpima, tel. 785 231 548
- Silnik 3kw 3-fazowy, tel. 508 455 933
- Stare motocykle części pozostałości, tel. 515 541 641
- Uszkodzoną pilarko-heblarkę prod. ukraińskiej, tel. 694 521 003
- Zegarki kieszonkowe na rękę nakręcane pamiątki wojskowe znaczki w klaserach, tel. 796 273 327

## WYNAJMĘ

- 1 pokój dla studentki int./TV ul. Połaniecka 400zł bez dod. opłat, tel. 660 449 588
- 1os. pokój dla uczennicy /studentki /kobiety prac., wifi, osobna łazienka, ul. Lwowska, tel. 698 607 603

**SPOŁEM CHEŁM Sp. z o.o. OFERUJE;**

**DO WYNAJĘCIA LOKALE**
- ul. Rejowiecka 181 - powierzchnia 80 m/2
- al. M. J. Piłsudskiego 14 - powierzchnia 95 m/2
- al. M. J. Piłsudskiego 26 - powierzchnia 4,5 m2 - boks na usługi w pawilonie handlowym GAMA

**DO SPRZEDAŻY:** nieruchomość przy ul. Lwowskiej 18 B; budynek 360 m/2 działka gruntu 1062 m/2.

**Więcej informacji tel. 660-54-78-09.**

- Dam w dzierżawę grunty rolne, tel. 505 379 192
- Do wynajęcia działka w dzielnicy przemysłowej Chełma 1.900zł, tel. 513 010 121
- Dz. 1ha w dzielnicy przemysłowej Chełma, tel. 513 010 121
- Działka 3000m2 vis-a-vis McDonalds przy samym rondzie 2.900zł, tel. 513 010 121
- Garaż 18m2 kanał prąd Krasnystaw, tel. 698 204 287
- Garaż Al. 3 Maja os. Bazylany, tel. 691 045 430
- Garaż murowany ul. Wolności, dobra lokalizacja, ogrodzony teren, tel. 500 200 066
- Kawalerka w Chełmie w pełni wyposażona, super lokalizacja 1.100zł +opłaty 250zł, tel. 511 218 024
- Lokal 170m2 dz. 900m2 ogrodz. utwardzona przy ul. Okszowskiej dojazd z 2 stron, tel. 513 010 121
- Lokal 240m2 Chełm ul. Zacisze parter i piętro z parkiem 500m2 np. na przedszkole, tel. 500 100 554
- Lokal 45m2 przy ul. I AWP, 900zł, tel. 535 330 200
- Lokal 54m2 pater SM „Demos" ul. Lutosławskiego parking 1.500zł, tel. 609 320 232
- Lokal 60m2 Ip. ul. Lwowska, tel. 510 747 308
- Lokal 60m2 Ip., ul. Lwowska, tel. 510 747 308
- Lokal handlowo-usługowy 20m2 os. Zachód naprzeciwko Stokrotki, tel. 517 407 140
- Lokal handlowo-usługowy 8m2 parter Chełm ul. Lwowska, blisko Tesco i Biedronki, tel. 691 984 540
- Lokal handlowy 28m2 centrum Chełma ul. Pocztowa, tel. 502 389 356
- Lokal handlowy 30m2 ul. Lwowska 43, c. 1.200zł, tel. 608 457 590
- Lokal usług.-handl. 31m2 po zakładzie fryzjerskim, bdb. warunki, ul. Lwowska, tel. 504 020 630
- Lokal użytkowy 31m2 w centrum Chełma, tel. 608 120 884
- Lokale magazynowe w centrum Chełma pow. 80-216m2 pawilon „Chrobry" 10zł/m2, tel. 508 209 568
- M-3 IIp. 40m2 kpl. umebl. i wypos. wysoki standard os. Koniczynka 1.000zl +opłaty, tel. 512 580 600
- M-3 Ip. 60m2 ul. Obłońska - wynajmę lub sprzedam, tel. 728 579 160
- M-3 parter w Chełmie wynajmę osobie stabilnej, tel. 795 402 818
- M-3, 2p+k+ł od zaraz częściowo umeblowane os. Słoneczne 1.000zł +liczniki, tel. 668 760 621
- M-4 IIp. 57m2 os. Zachód umeblowane i wyposażone po remoncie 1.000zł +opłaty, tel. 607 444 720
- M-4 Ip. 48m2 umeblowane pełne AGD mieszkanie ciepłe Dyrekcja Dolna 900zł +opł., tel. 608 224 116
- M-4 IVp. ul. Szymanowskiego 500zł +opłaty, tel. 796 394 173
- M-4 przy ul. Kolejowej (os. Demos) 900zł +opłaty. tel. 514 600 684
- Magazyn 80m2 z rampą w części usług.-handl. Chełma Al. Przyjaźni /ul. Rejowiecka, tel. 602 655 786

Mieszkanie 60m2 Ip. 3p+k+ł+wc wszystkie media ul. Piłsudskiego, tel. 571 486 245

# Kupon ogłoszeniowy

nowy tydzień tygodnik lokalny

- ❑ SPRZEDAM AUTO-MOTO
- ❑ AUTO-CZĘŚCI I AKCESORIA
- ❑ SPRZEDAM NIERUCHOMOŚCI
- ❑ BUDOWA I NAPRAWA
- ❑ MEBLE, AGD, RTV
- ❑ SPORT, ZDROWIE I URODA
- ❑ SPRZEDAM INNE
- ❑ KUPIĘ
- ❑ WYNAJMĘ
- ❑ ZAMIENIĘ
- ❑ INNE
- ❑ ROLNICTWO I OGRODNICTWO
- ❑ ZWIERZĘTA
- ❑ NAUKA
- ❑ SZUKAM PRACY

TREŚĆ OGŁOSZENIA (należy wypełnić DRUKOWANYMI literami)

CENA TELEFON

Imię, nazwisko, adres ogłoszeniodawcy (do wiadomości redakcji):

JEDEN KUPON = JEDNA EMISJA OGŁOSZENIA

# Ogłoszenie drobne – korzyść duża!

## INFORMACJE dla ogłoszeniodawców!

- Ogłoszenia dotyczące usług SĄ PŁATNE
- Ogłoszenia towarzyskie są płatne.
- Ogłoszenia drobne „dam pracę" przyjmujemy w redakcji (bezpłatnie)
- Anonse matrymonialne są bezpłatne (przyjmujemy je tylko w redakcji - nie należy ich składać na kuponach).

### Adresy skrzynek:

**CHEŁM:** · market Carrefour · targowisko przy Al. Armii Krajowej, Al. Piłsudskiego, Pl. Kupieckim · Dom Handlowy CRS · Urząd Pocztowy przy ul. Hrubieszowskiej · ul. Trubakowska (sklep GAZDA);
**KRASNYSTAW:** · ul. Zawieprze 1; Plac 3 Maja 25 (Alior Bank), sklep Gama przy ul. Królowej Sońki
**REJOWIEC:** · Budynek przedszkola miejskiego; sklep Gama ul. Słoneczna
**WŁODAWA:** · Apteka naprzeciwko Urzędu Miasta.
**LEŚNIOWICE:** sklep Groszek
**BIAŁOPOLE:** sklep Lewiatan
**DOROHUSK:** sklep Lewiatan
**WOLA UHRUSKA:** sklep ABC
**ŻMUDŹ:** sklep Lewiatan
**KAMIEŃ:** sklep Gama
**RUDA-HUTA:** sklep Gama
**WIERZBICA:** sklep ABC Basia
**SIEDLISZCZE:** sklep Delikatesy Centrum
**SIENNICA RÓŻANA:** sklep Groszek

Kupony wybieramy ze skrzynek w poniedziałki (gminy) i czwartki (Chełm).



eprasa.pl 7622271cfe

PRACA ▶ Stolarzy i pomocników stolarzy zatrudnimy. tel. 609 413 767



•Mieszkanie 2 pokoje kuchnia centrum Chełma umeblowane 800zł +opłaty, tel. 781 384 337

•Mieszkanie 50m2 c. Chełma dwupoziomowe wyposaż. bdb. lokaliz. 1.300zł +opłaty, tel. 511 218 024

•Mieszkanie 56m2 IIp. os. Dyrekcja 2p+k+ł przedpokój, po remoncie, tel. 608 625 488

•Mieszkanie dwupoziomowe 50m2 w centrum bezczynszowe umeblowane od 1.03, tel. 512 799 313

•Oficyna p+k+ł w centrum Chełma ogrzewanie kominkiem na drewno 400zł +opłaty, tel. 692 551 405

•Podpiwniczenie 50m2 dwa wejścia i piętro w centrum Chełma ul. Lwowska, tel. 513 266 255

•Pokój 1os. i 2os. dla spokojnych studentów /prac. niepalących Chełm ul. Lwowska, tel. 691 984 540

•Pokój 1os. os. XXX-lecia częściowo umeblowany wysoki standard od zaraz 500zł, tel. 690 855 337

•Pokój 1os. umebl. Ip. mieszkanie samodzielne os. Zachód k/ Stokrotki, tylko 550zł, tel. 600 980 760

•Pokój dla mężczyzny bez nałogów, tel. 501 299 625

•Pokój w mieszkaniu 3-pok. przy ul. Kolejowej (os. Demos) 700 zł z opłatami, tel. 514 600 684

•Pomieszczenie na biuro lub małą działalność gospodarczą, tel. 514 620 803

•Powierzchnia reklamowa w bdb lokalizacji rondo przy Mc Donald's 400zł/m-c, tel. 511 218 024

•Przyjmę na stancję w Chełmie, tel. 795 846 009

•Siedlisko 0,5ha Teresin-Kol. gm. Leśniowice. do remontu i uporządkowania 700zł, tel. 505 379 192

•Stancja 1os. uczącej się lub prac. 1p+k+ł osobne wejście warunki bdb. c. Chełma, tel. 724 544 289

•Stancja dla kobiet w centrum Chełma, tel. 695 632 482

•Wynajmę powierzchnię reklamową na terenie Chełma w bdb. lokalizacji 400zł/m-c, tel. 505 379 192

## ZAMIENIĘ

•Dom drew. 110m2 dz. 0,76ha gm. Wojsławice 95.000zł - na mieszkanie w Chełmie, tel. 519 555 100

•M-5 IVp. os. Kościuszki - zamienię na M-3 parter os. Kościuszki lub os. XXX-lecia, tel. 697 532 848

## TOWARZYSKIE

KATARZYNA
PRYWATNIE
796 317 032

## MATRYMONIALNE

•Emeryt 72l. z Chełma, bez zbędnych kilogramów, niezależny finansowo i bez zobowiązań - pozna kobietę zadbaną, pragnącą miłości i czułości, tel. 500 199 576

## INNE

•AGD meble kuchenne łóżka wersalki pralki kuchenki złom inne odbiorę bezpłatnie, tel. 504 530 399

•Odbiorę bezpłatnie meble krzesła kuchnie gaz. wanny zlewozmywaki inne sprzęty, tel. 695 662 795

•Odbiorę zbędne meble własnym transportem, tel. 515 089 521

Przyjmę ziemię z wykopów na działkę w Chełmie, tel. 511 218 024

•Przyjmę ziemię na działkę w Ochoża-Kolonia, tel. 660 375 645

•Przyjmę ziemię z wykopów na działkę w Janowie, tel. 887 807 222

## ROLNICTWO I OGRODNICTWO

•2 przyczepki sam. zarej. opł. 1.200zł, Komar z siln. Jawka, silnik 4kW 380, krajzega, tel. 691 742 826

•Brony 4szt. 850zł, pług 3skib. Grudziądz 830zł, rozsiewacz nawozu zawiesz. 1.600zł, tel. 663 066 017

•Brony 5-3, pługi 3-2, siewnik 'poznaniak', opryskiwacz 400l, 2.550zł, tel. 691 742 826

•Buraki pastewne 0,50zł/kg, tel. 729 267 579

•Ciągnik rol. Deutz-Fahr DX6.10-120kW napęd 4x4, siewnik ciągnikowy 'poznaniak', tel. 534 104 041

•Ciągnik SAM bez silnika, rozrzutnik 2oś., wóz platforma nowy, siewnik, opryskiwacz, tel. 574 650 975

•Ciągnik Sam, podnośnik, rozrusznik, alternator, kpl. świateł, silnik, opony tył nowe, tel. 781 522 558

•Części do C330, siewnik zbożowy, pług 5skib., zgrabiarka, kierat, tel. 787 498 304

•Działka ogrodowa - ogródki działkowe Cement ul. Przemysłowa w Chełmie 4.200zł, tel. 502 048 097

•Działka ogrodowa ROD im. 22 Lipca za Gliniankami, tel. 535 570 363

•Gniotownik do zboża nowy, silnik el. 11-15kW 1400obr., heblarko-trójząb, prostownik, tel. 505 379 990

•Gorczyca żółta oczyszczona z 2019r. 3zł/kg, tel. 693 831 143

Grzyby marynowane i suszone - możliwość wysyłki, tel. 794 294 252

•Jęczmień jary, Rożdżałów, tel. 500 339 848

•Kombajn zbożowy Bizon Z056, 84r. st.bdb, żniwa wykonał bezawaryjnie, 27.000zł, tel. 782 387 060, 669 603 896

•Koniowóz, brony 5polowe, sieczkarnia 2noż.+silnik, tel. 795 402 818

•Kosiarka rotacyjna Z-173, tel. 506 679 564

•Kosiarka rotacyjna, opryskiwacz 400l 12m, siewnik do zboża, koniczyny - nowe, tel. 663 066 017

•Krajzega, silnik 7,5kW, wicherek, kultywator, wózek 2-osiowy, tel. 833 796 036

•Kultywator ciągnikowy 13łap. st.db., tel. 798 692 262

•Lejek do nawozów, wóz z zaczepem +światła, zgrabiarka 5, siewnik konny z zaczep., tel. ???

•Marchew 1,50, ziemniaki 1,50 i 0,80, łuskarka do bobu 350, siewnik do warzyw 350, tel. 505 468 817

•Mieszanka zbożowa (owies, jęczmień, pszenica) 600zł/t, tel. 797 665 682

•Motoreduktor, sprężarka, szlifierka stołowa, pompa 1-stopniowa, wózek pod silnik, tel. 694 521 003

•Opryskiwacz 1000l ciągany, widły do tura, stół do rzepaku, tel. 600 990 899

•Opryskiwacz 300l mało używany 1.000zł, tel. 691 686 315

•Opryskiwacz 400l lance 10m, siewnik lejek metalowy, obciążniki do C-330 tył, tel. 825 675 765

•Opryskiwacz Pilmet szer. 15m nowa beczka 1200l podnoszony hydraulicznie st.bdb., tel. 500 200 066

•Orkan 2.500zł; ręczny wywrot 350zł; przyczepa 1oś 2,5t 1.200zł; bukownik 1.150zł, tel. 661 426 225

•Orzechy włoskie 80kg, nasiona koniczyny czerwonej 200kg, tel. 798 077 222

•Orzechy włoskie łupane połówki i ćwiartki 20zł/kg, tel. 512 396 551

•Orzechy włoskie w łupinach, pestki dyni w łupinach, przetrząsarko-zgrabiarka 5gw., tel. 509 221 072

•Owies Bingo po centrali czysty gruby, słoma w belach 120x120 owsianka i pszenżyta, tel. 511 817 227

•Piec stalowy do pomieszczeń gosp., wał posiewny szer.2m gładki, imadło kowalskie, tel. 888 360 129

•Pług 5skib. Unia Grudziądz, koła opryskiwacza 250/85/24, 2.700zł, tel. 791 538 036

•Pługi Unia Grudziądz 4skib. i 3skib. nowego typu 1.100zł, tel. 532 166 036

•Prasa Z224, opryskiwacz 3200l, siano w belach, cebula szczyp. marchew, pietruszka, tel. 609 093 356

•Przepusty drogowe, beczki na paliwo, kierat, zgrabiarka, tel. 787 498 304

•Przyczepa 10t saletra mocznik saletrzak fosfory śrutownik krajzega Lublin tow.-os., tel. 500 101 015

•Przyczepa 3,5t do remontu bez rejestr. 2.000zł, 2 osie przyczepy 3,5t, tel. 691 742 826

•Przyczepa drewniana 3,5t bez rejestracji 2.500zł, tel. 509 048 990

•Przyczepa jednoosiowa +światła jak nowa 5.500zł, tel. 692 362 617

•Przyczepa metalowa do ciągnika 1oś. 250x155x45 koła 16" z oświetleniem 1.450zł, tel. 606 404 894

•Przyczepa samozbierająca T-124, tel. 506 679 564

•Pszenica, jęczmień jary - Rożdżałów, tel. 500 339 848

•Rozrzutnik obor., rozsiewacz nawozów Unia-Brzeg, siewnik zboż. 3m Amazone D9, tel. 507 312 242

•Rozrzutnik obornika 1-osiowy Czarna Białostocka 3.900zł, tel. 607 368 816

•Rozrzutnik obornika 1-osiowy Czarna Białostocka kompletny st.bdb. 4.300zł, tel. 500 200 066

•Rozrzutnik obornika 1osiowy na 2 wałki, obsypnik do ziemniaków ciągnikowy, tel. 665 180 227

•Sadzonki leszczyny odm. kataloński 2-3 letnie 6zł/szt. możliwy dowóz większej ilości, tel. 504 035 108

•Siatka leśna 2m 100zł, tel. 888 513 437

•Siewnik mechaniczny do kukurydzy 5-rzędowy sprawny 2.000zł, tel. 509 728 234

•Siewnik, agregat przedsiewny 3,2m, opryskiw. 400l 12m, rozsiewacz nawoz. 400kg, tel. 732 247 142

•Soja, agregat uprawowy szer. 2,4m, tel. 608 176 874

•Szatkownik do kapusty, śrutownik, uprząż konna na dwa konie, tel. 663 586 211

•Tanio kombajn Bizon 85r. opryskiwacz 1200l hydraul. ciągany, pług 4sk. wys. słupica, tel. 519 111 369

•Tuja szmaragd 0,60zł, tel. 518 518 835

•Ule warszawskie 3 poszerzane i 4 składane, wałek krajzegi z kołem, Krasnystaw, tel. 508 016 260

•Uprząż parokonna, szatkownik duży z silnikiem, śrutownik do zboża duży, tel. 663 586 211

•Ursus 902 sprzedam lub zamienię na mniejszy, tel. 735 449 249

•Waga metalowa ważąca do 500kg, tel. 516 411 355

•Wałek do heblarki, imadło, beczki na paliwo 200l, silnik 380W 2,2 1,5 1,1kW 230V, tel. 694 521 003

•Wyka jara 2,50zł/kg, tel. 607 055 476

**Zakupię ciągniki, przyczepy, tel. 669 681 711**

•Zetor 80/11, 83r. 18.000zł; rozsiewacz do wapna 4.800zł; prasa New Holand 3.800zł, tel. 579 594 880

•Ziemniaki paszowe, tel. 694 398 243

•Ziemniaki z dostawą do domu transport gratis 2zł, tel. 735 449 249

## ZWIERZĘTA

•Bardzo ładna buda dla psa o średniej wielkości, ocieplana, z dachem podnoszonym, tel. 825 634 030

•Byczek półroczny i jałówka 5mies. czerwona, tel. 725 261 916

•Byczki 2tyg. - sprzedam, tel. 693 335 702

•Gołębie garbonosy rysie pawiki gołębnik króliki owczarek niemiecki 2l. 4-pokoleniowy, tel. 505 395 686

•Kaczki mand., pawie, bażanty, tel. 504 373 223

•Kanarki białe i pomarańczowe, tel. 512 893 056

•Kanarki harceńskie sprzedam, tel. 510 132 351

•Klacz kuc pstrokata 10mies. z paszportem - sprzedam, Sawin, tel. 513 304 954

•Krowa 3-letnia do zacielenia - sprzedam, tel. 500 596 397

•Króliki rasowe, mięsne, nowozelandzkie, czerw. i białe, kalifornijskie, kotne i inne, tel. 885 534 069

PRACA W NIEMCZECH
DLA:
- Kierowców z C i E
- Mechanika do ciężarówek
- Lakiernika
- Budowlańca z doświadczeniem
+49 163 4338030

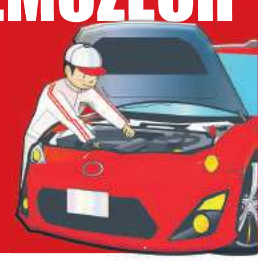

•Króliki samce, samice i młode - sprzedam, tel. 506 550 230

•Kupię żółtą samicę garbonosa, tel. 601 654 280

•Oddam koty 6mies., tel. 516 261 115

•Oddam w dobre ręce psy, suczki po sterylizacji, szczeniaki i koty, tel. 508 570 153

•Ogier zimnokrwisty kary 3-letni z własnej hodowli, tel. 519 590 702

•Piesek ratlerek, tel. 725 210 083

## NAUKA

•Angielski - matura, egzamin 8-kl., pomoc w nauce, certyfikaty FCE, CAE, 30zł/h, tel. 663 191 059

•Angielski dla każdego (tych zdolnych i opornych) - nauczyciel z wielolet. dośw. 35zł/h, tel. 661 323 565

•Angielski w. poziomy n-l z 20-letnim stażem korepetycje przygot. do egz. 25zł/h, tel. 797 423 541

•Korepetycje z matematyki u nauczyciela, tel. 661 082 907

•Lekcje gry na keyboardzie, dzieci i młodzież, poziom podst. i zaawansowany, tel. 519 467 651

•Matematyka - matura, nauczyciel LO, egzaminator, tel. 503 029 730

•Matematyka - wszystkie poziomy, matura, doświadczenie, dojazd, tel. 608 658 546

## DAM PRACĘ

Firma CAR-HUS
ZATRUDNI OSOBY
NA STANOWISKA:
- SPRZEDAWCA
- MECHANIK
- ELEKTROMECHANIK
- POMOCNIK MECHANIKA
Chełm Rejowiecka 37
Tel. 604-22-19-04

•Praca w zakładzie drzewnym, tel. 691 610 719

•Szukam murarza do postawienia murowanego domu letniskowego wraz z nakryciem, w chełmie, tel. 606 404 894

Praca w Holandii
■ PRODUKCJA ■ ROLNICTWO
■ OGRODNICTWO
☎ 533 111 037 533 966 678
www.workcentre.com.pl

•Zatrudnię kierowcę kat. CE, najchętniej emeryt, rencista, praca na terenie powiatu chełmskiego, tel. 508 281 220

## SZUKAM PRACY

Emeryt - w sile wieku, pracowity, solidny - podejmie pracę dodatkową, tel. 604 294 321

•Chętnie podejmę się pracy przy skręcaniu mebli, mogę pomalować mieszkanie, zabiorę stare meble, tel. 534 272 556

•Drobne naprawy w domu, tzw. „złota rączka", tel. 734 732 927

•Jako opiekunka do dziecka, os. starszej, pomoc w domu, sprzątanie, itp., tel. 516 998 421

•Murarz tynkarz docieplениowiec szuka pracy, tel. 511 681 542

•Pielęgnacja i wycinka drzew niebezpiecznych, tel. 508 912 215

•Pilnie szukam pracy fizycznej na stałe lub dorywczo, remontowo-budowlanej lub każda inna, tel. 500 785 467

•Podejmę pracę jako opiekunka osoby starszej, Chełm, tel. 729 894 743

•Podejmę się pracy jako opiekunka starszych osób, doświadczenie, odpowiedzialna - pilnie, tel. 515 9944 065

•Sprzątanie, mycie okien, robienie zakupów, gotowanie, tel. 798 738 106

•Szukam pracy jako opiekunka osoby starszej, tel. 510 455 818

•Zaopiekuję się dzieckiem codziennie lub dorywczo, posprzątam mieszkanie, tel. 796 491 617

•Zawodowa opiekunka osoby starszej, uczciwa, z doświadczeniem - podejmie pracę, tel. 691 155 115

Zakład Doskonalenia Zawodowego w Lublinie - Oddział w Chełmie
CENTRUM KSZTAŁCENIA
tel./fax 82 564 22 69 www.zdz.chelm.pl e-mail: ck@zdz.chelm.pl

| | |
|---|---|
| Agent celny | luty 2020 r. |
| Obsługa komputera Word, Excel, Internet | luty 2020 r. |
| Budowlane – różne zawody (glazurnik, malarz, brukarz, itp.) | luty 2020 r. |
| Szkolenia okresowe dla wszystkich grup zawodowych | luty 2020 r. |
| Pierwsza pomoc przedmedyczna | luty 2020 r. |
| Fryzjerski z egzaminem czeladniczym | 20 lutego 2020 r. godz. 15.30 |
| Kadrowo – płacowy z obsługą sekretariatu | luty 2020 r. |
| Kasjer walutowy | luty 2020 r. |
| Kierowca wózków jezdniowych | 19 lutego 2020 r. godz. 15.30 |
| Kucharz małej gastronomii | luty 2020 r. |
| Kurs kroju i szycia | 26 lutego 2020 r. godz. 15.30 |
| Księgowość z obsługą komputera | luty 2020 r. |
| Obsługa kas fiskalnych | luty 2020 r. |
| Opiekunka osób starszych i niepełnosprawnych | luty 2020 r. |
| Obsługa pił spalinowych i kosiarek | luty 2020 r. |
| Palacz kotłów wodnych i parowych opalanych węglem, koksem, olejem i gazem - kolejne zajęcia | luty 2020 r. |
| Pedagogiczny dla instruktorów praktycznej nauki zawodu | luty 2020 r. |
| Kurs przyuczający do zawodu elektryka i przygotowujący do egzaminu na uprawnienia SEP | luty 2020 r. |
| Spawanie E,G, MAG, MIG,TIG | luty 2020 r. |
| Ślusarz/Tokarz/Frezer | luty 2020 r. |
| Diagnosta samochodowy | luty 2020 r. |




eprasa.pl 7622271cfe

# Hyundai Kona

## 1,6 177 KM

**Kona z silnikiem o mocy 177 koni jest jednym z tych crossoverów, które nie tylko wyglądają na bardzo szybkie, ale też w istocie takie są. Zaletą tego samochodu jest też proste i funkcjonalne wnętrze nieprzeładowane nadmiarem elektronicznych wspomagaczy.**

### Nadwozie i wnętrze

Hyundai Kona to mały crossover, który najlepiej czuje się w mieście, choć jego odmiany czteronapędowe świetnie dadzą też radę poza utwardzonymi szlakami. My mamy jednak wersję z napędzaną przednią osią. Prześwit tego auta to 17 cm, co pozwala podjąć nierówną walkę z wysokimi krawężnikami z nadzieją na wygraną, choć trzeba uważać, bo przedni zderzak Kony wisi nad ziemią dość nisko. Samochód stoi na 17-calowych felgach, cała jego dolna część jest obudowana nakładkami z matowego plastiku, które rozszerzają się na nadkolach, co bardzo mocno odróżnia Konę od konkurencji. Nadwozie ma nowoczesne, miejscami nawet futurystyczne kształty. Z przodu znajdziemy aż trzy zestawy lamp, z których te do jazdy dziennej wykonano w technologii LED. Z tyłu zamontowano już tylko dwie pary świateł, ale trzeba przyznać, że wyglądają bardzo fajnie. Co ciekawe w zderzaku nie znajdziemy tak popularnych teraz podwójnych końcówek wydechu. Wnętrze Kony jest skromne pod względem stylistycznym, w czym bardzo przypomina auta niemieckie. Bardzo wysoko stoi też pod względem ergonomii – przycisków i pokręteł jest mało, do wszystkich jest łatwy dostęp, a wyświetlacz centralny uzbrojono w fizyczne przyciski skrótowe oraz manualne pokrętła do głośności i wyszukiwania radiowych częstotliwości, co powinno być standardem w każdym samochodzie. Dodatkowo ekran umieszczono bardzo wysoko, więc kierowca nie musi opuszczać wzroku, by na niego spojrzeć. Fotele są całkiem wygodne, gruba mięsista kierownica dobrze leży w dłoniach, a jedyne zastrzeżenie można mieć co do ilości miejsca na nogi na tylnej kanapie. Czarne wnętrze bardzo fajnie ożywiają czerwone przeszycia na fotelach, kierownicy i boczkach drzwi oraz czerwone... pasy bezpieczeństwa. Do bagażnika zmieścimy 371 litrów, więc całkiem nieźle.

### Silnik i skrzynia biegów

Testowa Kona była wyposażona w najmocniejszy motor dostępny dla tego modelu, czyli w 177-konny silnik benzynowy o pojemności 1,6 litra. Z tą jednostką można zestawić jedynie automatyczną, 7-biegową skrzynię, która działa bardzo wydajnie i szybko reaguje na każde wciśnięcie gazu. Problemem może być jedynie spalanie, które średnio wyniosło ok. 8,5 litra. Ale biorąc pod uwagę osiągi, jakie zapewnia ten samochód, jest ono akceptowalne. Przyspieszenie do 100 km/h to nieco ponad 7 sekund, a więc śmiało można Konę określić mianem crossoverowego hot hatch'a.

### Zawieszenie i komfort jazdy

Choć nasze auto miało napędzany jedynie przód, a z tyłu zamontowaną belkę skrętną, to jego właściwości jezdne były nadspodziewanie dobre. Sztywne i sprężyste zawieszenie trzyma nadwozie w ryzach nawet w ciasnych zakrętach. Nierówności są tłumione bezgłośnie, ale wyczuwalnie. Wyciszenie wnętrza jest porównywalne z rywalami w tym segmencie, czyli jest marne. Przy prędkościach autostradowych szum opływającego auto powietrza daje się we znaki.

### Wyposażenie i cena

Ceny Hyundaia Kony zaczynają się od kwoty 72200 zł. Jeśli chcemy mieć dobrze wyposażony samochód, np. z 17-calowymi kołami, mocnym silnikiem z automatem, czy elektronicznymi systemami bezpieczeństwa, trzeba dopłacić. W przypadku wersji testowej ok. 40 tys. zł. W zamian dostajemy wszystko, co kierowcy do szczęścia potrzeba (oprócz napędu 4x4), czyli m.in.: system nawigacji, półskórzaną tapicerkę, podgrzewane fotele i kierownicę, asystenta parkowania, wielofunkcyjną kierownicę, aktywny tempomat, fajne nagłośnienie marki Krell, czy wybór trybu jazdy.

# Jeździmy bezpiecznie i tanio

**Kierowcy z Chełma jeżdżą bezpiecznie – aż 65,3% z nich w 2019 r. deklarowało brak szkód w historii ubezpieczenia. To dobry wynik, biorąc pod uwagę rezultaty zarówno z innych polskich miast, jak i samego miasta wojewódzkiego – Lublina.**

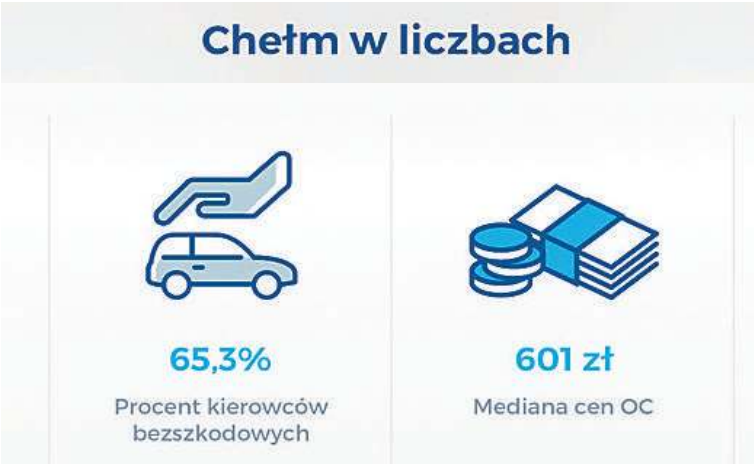


### Chełmianie jeżdżą bezpiecznie

Eksperci rankomat.pl postanowili sprawdzić, ile osób poszukujących taniego OC w ubiegłym roku deklarowało brak szkód w historii ubezpieczenia. - Na liście uwzględnili oni 84 miasta powyżej 50 tys. mieszkańców – mówi **Grzegorz Demczyszak** z serwisu rankomat.pl. -Kierowcy z Chełma znaleźli się na 18. miejscu – 65,3% z nich zadeklarowało, że w przeszłości nie spowodowało ani kolizji, ani wypadku. Ten sam wynik udało się osiągnąć jeszcze w dwóch innych miastach – Zamościu i Świdnicy. Do mniejszej szkodowości przyznali się zmotoryzowani mieszkańcy Gorzowa Wielkopolskiego (65,5%), Jaworzna (65,6%) i Ostrowa Wielkopolskiego (66,3%). Najlepszy wynik odnotowano natomiast w Raciborzu – tam bezszkodowość zadeklarowało 69,6% kierowców. Niższe miejsca w zestawieniu zajęły m.in. Biała Podlaska (65,2%), Słupsk (65,1%) i Warszawa, która miała najgorszy wynik w (53,8%).

### Tanie OC w Chełmie

W 2019 r. za ubezpieczenie OC kierowcy z Chełma płacili 601 zł, czyli o 88 zł mniej niż średnia krajowa. Tańsze ubezpieczenie można było kupić m.in. w Bełchatowie (580 zł), Przemyślu (568 zł) i Ostrowcu Świętokrzyskim. Najmniej za obowiązkową polisę płacili zmotoryzowani mieszkańcy Mielca (515 zł). Średnia województwa wyniosła z kolei 620 zł, co oznacza, że kierowcy z Chełma płacili o 19 zł mniej. – Ustalając wysokość składki OC, towarzystwa biorą pod uwagę szereg czynników. Liczy się nie tylko historia ubezpieczenia kierowcy i rodzaj jego pojazdu, ale również trasa, po której porusza się on na co dzień. Sieć i rodzaj dróg, liczba ich użytkowników czy statystyki wypadkowe dla danego regionu przekładają się na ryzyko wystąpienia kolizji lub wypadku. W efekcie mieszkaniec Wrocławia płaci za polisę średnio 939 zł, a mieszkaniec Chełma 601 zł – wyjaśnia **Tomasz Kroplewski**, kierownik ds. rozwoju sprzedaży rankomat.pl.

### Audi A4 królem naszych dróg

W ubiegłym roku w województwie lubelskim najpopularniejszym samochodem zgłaszanym do ubezpieczenia OC było Audi A4. Tendencja ta dotyczyła również miasta Chełm. Był to jednak jeden z najdroższych do ubezpieczenia modeli – polisa OC kosztowała jego właścicieli średnio 834 zł. Droższe było ubezpieczenie dla BMW Serii 3 (920 zł) i BMW Serii 5 (906 zł). Mniej z kolei na ten cel wydawały osoby korzystające z Forda Mondeo (690 zł), VW Golfa (679 zł) czy najpopularniejszego w Polsce modelu - Opla Astry (658 zł).

CHEŁM OPON SERWIS Baza
OPONY CAŁOROCZNE
82/565-18-95
Dembowskiego 1/2

Akumulatory
SPRZEDAŻ - SERWIS
Do samochodów, ciągników, motocykli, skuterów.
Montaż oraz sprawdzenie alternatora GRATIS
Chełm, ul. Spółdzielcza 17
(boczna ul. Starościńskiej)
tel. 609 844 744



eprasa.pl 7622271cfe

# Dziewczęta z IV LO mistrzyniami licealiady

**Osiem żeńskich drużyn reprezentujących chełmskie szkoły ponadpodstawowe przystąpiło do miejskiej licealiady w halowej piłce nożnej. Zwyciężył zespół z IV LO pod kierunkiem Jana Wojtachnio. Rywalizacja odbyła się w Miejskiej Hali Sportowej. Oto wyniki eliminacji:**

**GRUPA „A”**: Zespół Szkół Technicznych – I LO 0:8, Zespół Szkół Energetycznych i Transprotowych – IV LO 0:2, ZST – ZSEiT 0:3, I LO – IV LO 0:1, IV LO – ZST 6:0, I LO – ZSEiT 4:1. Kolejność: 1. IV LO – 9 pkt., bramki 9-0, 2. I LO – 6 pkt., bramki 12-2, 3. ZSEiT – 3 pkt., bramki 4-6, 4. ZST – 0 pkt., bramki: 0-17.

**GRUPA „B”**: Zespół Szkół Ekonomicznych i Mundurowych – II LO 1:1, Zespół Szkół Gastronomicznych i Hotelarskich – Zespół Szkół Budowlanych i Geodezyjnych 0:1, II LO – ZSGiH 0:2, ZSEiM – ZSBiG 1:0, ZSGiH – ZSEiM 0:0, ZSBiG – II LO 1:1. Kolejność: 1. ZSEiM – 5 pkt., bramki 2:1, 2. ZSBiG – 4 pkt., bramki 2-2, 3. ZSGiH – 4 pkt., bramki 2-1, 4. I LO – 2 pkt., bramki 2-4.

Półfinały: IV LO – ZSBiG 0:0 (w karnych wygrało IV LO), ZSEiM – I LO 1:0. O trzecie miejsce: ZSBiG – I LO 1:4, finał: ZSEiM – IV LO 0:2. Ostateczna kolejność: 1. IV LO (opiekun **Jan Wojtachnio**), 2. ZSEiM (opiekun **Sebastian Kogut**), 3. I LO (opiekun **Tomasz Kociuba**), 4. ZSBiG (opiekun **Leszek Kołosiński**), 5-6. ZSEiT (opiekun **Jacek Siry**) i ZSGiH (opiekun **Piotr Radzięciak**), 7-8. ZST (opiekun **Andrzej Pieńkowski**) i II LO (opiekun **Norbert Wysocki**). Zawody, przy wsparciu Miejskiego Ośrodka Sportu i Rekreacji, zorganizował Miejski Szkolny Związek Sportowy w Chełmie. (r)

Zespół Szkół Energetycznych i Transportowych

Zespół Szkół Ekonomicznych i Mundurowych

IV LO

II LO

Zespół Szkół Gastronomicznych i Hotelarskich

Zespół Szkół Budowlanych i Geodezyjnych

Zespół Szkół Technicznych

I LO

# W męskiej koszykówce I LO górą

**Chłopcy z I LO zostali mistrzami Chełma w koszykówce. Podopieczni Zdzisława Jaroszczuka wygrali miejską licealiadę i wraz z Zespołem Szkół Energetycznych i Transportowych, który zajął drugie miejsce, awansowali do zawodów rejonowych.**

W tegorocznej rywalizacji szkół ponadpodstawowych udział wzięło osiem drużyn. Eliminacje odbyły się w salach gimnastycznych I LO i II LO. Oto wyniki:

**Grupa „A”** (sala II LO): Zespół Szkół Energetycznych i Transportowych – II LO 34:28, Zespół Szkół Technicznych – Zespół Szkół Gastronomicznych i Hotelarskich 45:13, ZSEiT – ZSGIH 37:33, II LO – ZST 32:16, ZSEiT – ZST 28:23, ZSGiH – II LO 12:49. Kolejność: 1. ZSEiT – 6 pkt., 2. II LO – 5 pkt., 3. ZST – 4 pkt., 4. ZSGiH – 3 pkt.

**Grupa „B”** (sala I LO): Zespół Szkół Budowlanych i Geodezyjnych – I LO 9:41, IV LO – Zespół Szkół Ekonomicznych i Mundurowych 25:13, ZSBiG – ZSEiM 15:25, I LO – IV LO 45:21, ZSBiG – IV LO 15:31, ZSEiM – I LO 20:58. Kolejność: 1. I LO – 6 pkt., 2. IV LO – 5 pkt., 3. ZSEiM – 4 pkt., 4. ZSBiG – 3 pkt.

**Półfinały**: I LO – II LO 44:20, IV LO – ZSEiT 22:52, **mecz o 3. miejsce**: II LO – IV LO 48:31, **finał**: ZSEiT – I LO 28:45. Kolejność: 1. I LO (opiekun **Zdzisław Jaroszczuk**), 2. ZSEiT (opiekun **Mariusz Półtorak**), 3. II LO (opiekun **Norbert Wysocki**), 4. IV LO (opiekun **Grzegorz Szykuła**). Zawody zorganizował Miejski Szkolny Związek Sportowy w Chełmie. **(r)**

Zespół Szkół Technicznych

I LO

IV LO

Zespół Szkół Gastronomicznych i Hotelarskich

Zespół Szkół Energetycznych i Transportowych

II LO

Zespół Szkół Ekonomicznych i Mundurowych

Zespół Szkół Budowlanych i Geodezyjnych



eprasa.pl 7622271cfe

# Piłkarski turniej ośmiolatków

**W niedzielę w miejskiej hali sportowej w Chełmie odbył się turniej o nazwie „UKS Champion CUP", w którym rywalizowały dzieci z rocznika 2012.** Rozgrywki miały przede wszystkim sprawiać dzieciom frajdę płynącą z grania w piłkę, dlatego też zastosowana została formuła rozgrywek „każdy z każdym", ponadto turniej nie miał w założeniu klasyfikowania zespołów w tabeli. W zawodach wzięły udział następujące drużyny (kolejność przypadkowa): UKS Champion Chełm, Football Academy Krasnystaw, Gmina Wierzbica, Football Academy Chełm, Znicz Siennica Różana, Legia Soccer School 2012, Legia Soccer School 2013. Mimo, że w turnieju nie prowadzono klasyfikacji, nie zabrakło nagród indywidualnych. Najlepszym bramkarzem został **Brajan Zając** (Znicz Siennica Różana), królem strzelców **Igor Krasowski** (UKS Champion Chełm), najlepszym zawodnikiem **Marcel Bil** (Football Academy Krasnystaw).

# Walentynkowy puchar starosty

**W Walentynki w hali sportowej w Białopolu odbył się turniej piłki nożnej o puchar starosty chełmskiego. Do rywalizacji przystąpili chłopcy z rocznika 2009 i młodsi.**

W rozgrywkach wzięło udział 5 zespołów: SP Żmudź, SP Wojsławice, SP Sawin, SP Wierzbica oraz Unia Białopole. Zwyciężyła drużyna z Białopola prowadzona przez Sławomira Leśnickiego, która zremisowała tylko jeden mecz (2:2 z Wierzbicą), a pozostałe wygrała. Drugie miejsce zajęła SP z Wierzbicy, trzecie SP z Sawina, czwarte SP ze Żmudzi, a piąte SP z Wojsławic. Najlepszym bramkarzem został **Igor Witek** z Unii Białopole, najlepszym zawodnikiem **Mikołaj Sołoducha** z SP z Sawina, a królem strzelców **Bartłomiej Ugarenko** z SP w Wierzbicy. Na zakończenie wszystkie drużyny otrzymały puchary, medale oraz dyplomy, które wręczyli: radna powiatu **Beata Augustynek** oraz **Krystyna Szwedo** ze Stowarzyszenia Kobiet Wsi Teresin „Pod Lipą". Unia Białopole grała w składzie: **Igor Witek**, **Wojciech Gałczyński**, **Filip Piekaruk**, **Dominik Tarnawski**, **Kuba Nowak**, **Kacper Łukaszewski**, **Natan Rosiak**, **Krzysztof Gągoł**, trener - **Sławomir Leśnicki**. (**k**)

# Licealiści przy zielonych stołach

**W Liceum w Siedliszczu zorganizowano powiatową licealiadę w tenisie stołowym dziewcząt i chłopców. Rozegrano aż 76 pojedynków.** Oto wyniki rywalizacji: dziewczęta – 1. **Paulina Prażnowska** (LO Siedliszcze), 2. **Nikola Świeczak** (LO Siedliszcze), 3. **Anita Dworakowska** (ZS CKR Okszów), 4. **Aleksandra Rojek** (ZS CKR Okszów), 5. **Zuzannna Mazurek** (ZS CKR Okszów), chłopcy – 1. **Jakub Sarzyński** (ZS CKR Okszów), 2. **Oskar Karwat** (LO Siedliszcze), 3. **Krystian Kister** (LO Siedliszcze), 4. **Adrian Pawlak** (LO Siedliszcze), 5. **Grzegorz Koltun** (ZS CKR Okszów). Opiekunami drużyn byli: ZS CKR Okszów – **Bolesław Kapuściński**, LO Siedliszcze – **Jacek Pawlak**. Najlepsi zawodnicy i zawodniczki otrzymali dyplomy ufundowane przez starostwo powiatowe w Chełmie. W klasyfikacji drużynowej wśród dziewcząt zwyciężyło LO w Siedliszczu, zaś wśród chłopców ZS CKR w Okszowie. (**k**)

# Grali czwartoligowcy

**Nasi czwartoligowcy rozegrali kolejne mecze sparingowe. Tym razem grali między sobą. Pierwszej porażki doznała Włodawianka Włodawa, które uległa Sparcie Rejowiec Fabryczny. W meczu Victoria Żmudź – Kłos Gmina Chełm górą byli podopieczni Piotra Molińskiego.**

Dla Victorii i Kłosa był to drugi mecz kontrolny. Tydzień wcześniej piłkarze ze Żmudzi ulegli 0:4 drużynie POM Iskra Piotrowice, a Kłos zremisował 1:1 z Lublinianką. W miniony weekend zespołem lepszym okazała się Victoria, która wygrała 3:2 (2:0). Wszystkie trzy gole dla zwycięskiej drużyny strzelił **Piotr Lecki**. Bramki dla Kłosa zdobyli **Damian Jabłoński** i zawodnik testowany. Zespoły zagrały w składach:

**VICTORIA**: Zapał – Skowronek, Brzozowski, zawodnik testowany I, Przychodzień, Flis, Sobiech, Stańczykowski, zawodnik testowany II, Lecki. Na zmiany wchodzili: K. Sawa, Paskiv, Ścibior, zawodnik testowany III, Kasprzycki.

**KŁOS**: Łopąg – P. Poznański, E. Poznański, Stepaniuk, Fornal, Flis, Korona, zawodnik testowany I, Jabłoński, zawodnik testowany 1, Gierczak. Na zmiany wchodzili: Skuczyński, Kamola, zawodnik testowany II, Szaran.

W kolejnych sparingach Kłos w Lublinie zagra w sobotę 22 lutego z Włodawianką Włodawa, natomiast Victoria Żmudź sprawdzi formę lidera chełmskiej ligi okręgowej Unii Białopole. Mecz odbędzie się w niedzielę 23 bm. o 11.00 na sztucznej płycie w Lubartowie.

Pierwsze zwycięstwo w sparingach odniosła Sparta Rejowiec Fabryczny. Tydzień wcześniej 9 lutego piłkarze trenera **Bartosza Bodysa** ulegli 0:4 Kryształowi Werbkowice. W sobotę 15 bm. natomiast nieoczekiwanie zwyciężyli niepokonaną dotąd Włodawiankę aż 3:0. Dwa gole zdobył **Przemysław Jasiński**, jednego dołożył **Artur Hawerczuk**. Wicelider IV ligi, zespół z Włodawy przyjechał na to spotkanie w mocno okrojonym składzie. Trener włodawian, **Mirosław Kosowski** miał do dyspozycji zaledwie trzynastu piłkarzy, co na pewno miało wpływ na końcowy wynik meczu. Obie drużyny zagrały w następujących składach:

**SPARTA**: Podlipny (46 zawodnik testowany V), zawodnik testowany I, Paździor, Kurzyna, zawodnik testowany II, Wołos, Kasperek (46 Osoba), zawodnik testowany III, Jasiński, Hawerczuk, zawodnik testowany IV.

**WŁODAWIANKA**: Paszkiewicz (46 Danielczuk) – Gontarz, Czarnota, Chodziutko, Bartnik, zawodnik testowany I, zawodnik testowany II, Waszczyński, Kwiatkowski, Kawalec, Budzyński. Na zmiany wchodzili: Pacek i zawodnik testowany III.

W kolejnym sparingu już we wtorek 18 bm. Włodawianka zagra w Świdniku z tamtejszą Avią. **(r)**

# „Okręgówka" sprawdzała formę

**UNIA BIAŁOPOLE - MOTOR II LUBLIN 1:5 (1:3)**, bramkę dla Unii zdobył Mazur, zespół z Białopola grał w składzie: Kozłowski M. Cor, Bureć, Kociuba, Domińczuk, Zdybel, Leśnicki, Mazur, Fronc, Ślusarz, T. Soroka, Wójtowicz, Ostrowski, K. Cor.

***

**HETMAN ŻÓŁKIEWKA – ROZTOCZE SZCZEBRZESZYN 2:8 (2:4),** bramki dla Hetmana zdobyli: Piotr Krzysztoń i Rafał Małek (z karnego), zespół z Żółkiewki grał w składzie: Ścibak - Goś, Wanielista, Krzysztoń, Gaborski, Małek, Niedźwiedź, Puchala, Basiak, Sawicki, Prus, na zmianę wchodzili: Grzegórski, Hojda, Kapłon.

***

**FRASSATI FAJSŁAWICE - MKS SIEDLISKA 4:4 (3:2)**, bramki dla Frassati zdobyli: Stefaniak w 17 i 29 min., Chruściel w 37 min. z karnego oraz Walicki w 83 min., a dla Siedlisk: zawodnik testowany w 6 min, Grum w 32 min. z karnego, J. Wójcik w 56 min., J. Tkaczyk w 87 min. Frassati: Tkaczyk - Madeja, K. Pluta, Adamiec, M. Baran, Policha, Dunda, Chruściel, Slobodyan, Stefaniak, zaw. test. oraz Ł. Pluta, A. Błaziak, Mazur, Gieracz, Suszek, Kostka, Walicki, P. Kasperek.

***

**SPÓŁDZIELCA SIEDLISZCZE - LEGION TOMASZOWICE 6:0 (2:0)**, bramki zdobyli: Lechowski w 15 min., Stefańczuk w 40 i 77 min., Szustkowski w 50 min., Mroczek w 80 min. z karnego oraz Grzesiuk w 89 min. Spółdzielca grał w składzie: Mroczek – K. Jędruszak, Osoba, Grzesiuk, Daniel Orłowski, Roczon, Braniewski, Szustkowski, Borek, Lechowski, Stefańczuk, na zmiany wchodzili: Dawid Orłowski, P. Jędruszak, Karwat, Poliszuk, Wójciszyn, Wawruszak, Sidorowski, Damian Orłowski.

***

**SPÓŁDZIELCA SIEDLISZCZE - LUBLINIANKA JUNIORZY 1:1 (0:1)**, bramka dla Spółdzielcy: Galiński w 65 min. Zespół z Siedliszcza grał w składzie: Mroczek – K. Jędruszak, Wawruszak, Grzesiuk, Daniel Orłowski, Roczon, Braniewski, Sidorowski, Szustkowski, Borek, Damian Orłowski, na zmiany wchodzili Galiński, Flisiuk, Dawid Orłowski, P. Jędruszak, Karwat, Poliszuk, Denis, Wójciszyn.

***

**GÓRNIK ŁĘCZNA JUNIORZY - ORZEŁ SREBRZYSZCZE 4:3**, bramki dla Orła padły po dwóch trafieniach Karola Bohuniuka oraz golu samobójczym. Orzeł grał w składzie: Biłan – D. Trusiuk, Ł. Tatysiak, Dziewulski, S. Tatysiak, Adamiec, A. Olender, Bohuniuk oraz 3 zawodników testowanych.

***

**VOJSŁAWIA WOJSŁAWICE - ASTRA LEŚNIOWICE 1:5**, bramki dla Astry zdobyli: N. Hurko, Nastaj, Pieczykolan, Dąbrowski, Daniel Judczyc. (**k**)

# Strachosław najlepszy w gminie

W Szkole Podstawowej w Strachosławiu uczniowie klas IV-VI rywalizowali w Gminnych zawodach o **Puchar Wójta Gminy Kamień** w mini koszykówce chłopców. W turnieju wzięli udział reprezentanci szkół z: Czerniejowa, Kamienia i Strachosławia. W zawodach zwyciężył Strachosław (opiekun **Izabela Głowacka-Dżaman**), który pokonał Czerniejów (opiekun **Łukasz Krasuń**) 24:8 i Kamień (opiekunowie **Paweł Łapiński** i **Mariusz Prystupa**) 22:2. Drugie miejsce wywalczył Kamień zwyciężając rówieśników z Czerniejowa 34:18. Tym samym zespół z Czerniejowa uplasował się na trzecim miejscu. Kolejność: 1. SP Strachosław, 2. SP Kamień, 3. SP Czerniejów. Wszystkie zespoły otrzymały pamiątkowe puchary i dyplomy. Zwycięska drużyna wystąpiła w składzie: **Mikołaj Petruk, Oliwier Wolski, Roland Michalczuk, Krystian Godziszewski, Dominik Szymański, Igor Kościuk, Igor Radzieńczak, Karol Tarasiuk, Mikołaj Bartosiak, Cezary Maj, Bartosz Pasztelan, Jakub Sereda, Bartosz Juszczyński**. **(r)**

eprasa.pl 7622271cfe

# Krawczyk otarła się o medal

**Była bardzo blisko, ale medalu nie zdobyła. Katarzyna Krawczyk, zawodniczka Cementu Gryf Chełm, zajęła piąte miejsce w mistrzostwach Europy seniorek w zapasach, które odbyły się w Rzymie.**

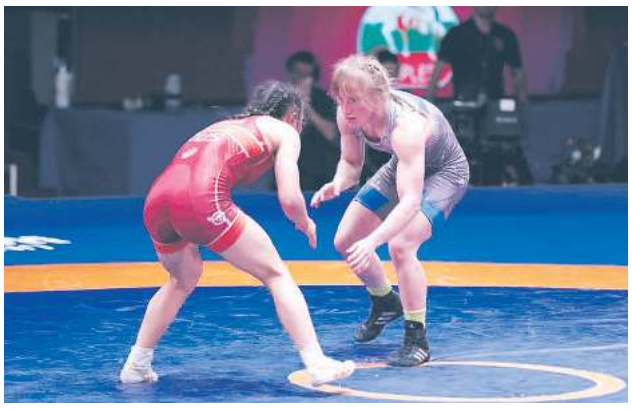

Do Rzymu **Katarzyna Krawczyk** pojechała z konkretnym celem. Jak sama później przyznała, marzył się jej występ w finale. Dla chełmskiej zawodniczki mistrzostwa Europy były pierwszym poważnym międzynarodowym startem po kontuzji.

Krawczyk w losowaniu trafiła na bardzo silne rywalki. Sama stwierdziła, że na mistrzostwach los jej rzadko kiedy sprzyja. Najczęściej przychodzi jej mierzyć się z mocnymi zawodniczkami.

Krawczyk mistrzostwa rozpoczęła bardzo dobrze od zwycięstwa nad Turczynką **Zeynep Yetgil**. Zawodniczka Cementu Gryf Chełm pokonała rywalkę 3:0 i awansowała do ćwierćfinału. Tam już czekała na nią utytułowana Greczynka, **Maria Prevolaraki**. Krawczyk zwyciężyła 6:3 i zameldowała się w półfinale. W walce, w której stawką był pewny medal, chełmskiej zapaśniczce przyszło zmierzyć się z Białorusinką **Venesą Kaladzinskayą** równie utytułowaną. Krawczyk doznała porażki 3:8. – Na początku pojedynku zagapiłam się, co wykorzystała rywalka i musiałam gonić wynik. Białorusinka to jednak doświadczona zawodniczka i na wiele mi nie pozwoliła. Wykorzystała w dodatku moje błędy – powiedziała Krawczyk po walce.

Chełmskiej zawodniczce w tym starciu nie pomagali, a wręcz nawet przeszkadzali sędziowie. Gdy Krawczyk zapięła tzw. klamrę i szykowała akcję, sędzia gwizdnął i przerwał walkę. – To nie pierwszy raz, kiedy sędziowie nie są naszymi sprzymierzeńcami na mistrzostwach – mówiła.

Katarzyna Krawczyk po porażce z Białorusinką o brązowy medal stoczyła walkę z dwukrotną mistrzynią Europy z 2018 i 2019 roku, Rosjanką **Stalvirą Orshush**. Utytułowana przeciwniczka okazała się lepsza i to ona stanęła na najniższym stopniu podium. Krawczyk ostatecznie zakończyła mistrzostwa na wysokim piątym miejscu.

- Nie ukrywam, że liczyłam na więcej – mówiła po turnieju. – W moich poczynaniach było sporo braków od strony technicznej. W

niektórych pozycjach nie czułam się komfortowo, by w 100 procentach walczyć, co było widać. Rywalka wszystkie tzw. obejścia wykonywała na stronę, gdzie nie czuję się dobrze. Trafiłam do bardzo mocnej grupy, zresztą jestem przyzwyczajona, że losowanie rzadko mi sprzyja. Choć jak mam walczyć, to z najlepszymi. Mistrzostwa był idealnym sprawdzianem po blisko rocznej przerwie w startach międzynarodowych. Wcześniej z poważniejszych imprez startowałam tylko w igrzyskach wojskowych. Potrzebuję jeszcze kilku walk za granicą, z mocnymi rywalkami, na dobrym poziomie, by wrócić do dyspozycji, w jakiej była przed kontuzją. Nie wiem, co mnie czeka po mistrzostwach. Dla mnie był to najważniejszy tegoroczny start. Postaram się jeszcze udowodnić, że jestem wartościową zawodniczką i mogę bić się z najlepszymi. Wiem, że stać mnie na dobre pojedynki i jestem pewna, że jeszcze będziemy cieszyć się z moich medali – dodała Krawczyk. **(r)**

# W Okszowie ruszyła sekcja zapasów

Na zapaśniczej mapie powiatu chełmskiego pojawił się nowy punkt treningowy dla młodych adeptów zapaśniczej sztuki. Dzięki współpracy władz gminy oraz dyrekcji Szkoły Podstawowej z MKS Cement Gryf Chełm, w ubiegłym tygodniu na bazie szkoły rozpoczęły się zajęcia treningowe dla najmłodszych. Otwarcie nowej grupy w Okszowie poprzedził pokaz zapaśniczy w wykonaniu najlepszych zapaśniczek i zapaśników chełmskiego klubu, który cieszył się sporym zainteresowaniem wśród dzieci i młodzieży. Dogodne warunki i sprzyjająca atmosfera wskazują, że sekcja w Okszowie może odnieść wiele sukcesów na zapaśniczych matach. Klub Cement Gryf zaprasza uczniów szkoły na treningi! **(r)**

# I LO lepsze o jeden punkt

**Dziewczęta z I LO, podobnie jak ich koledzy, zwyciężyły w miejskiej licealiadzie w koszykówce. W finale, jednym punktem po zaciętej walce pokonały swoje rówieśniczki z Zespołu Szkół Ekonomicznych i Mundurowych.**

Do rywalizacji przystąpiło sześć szkół. Dwie Zespół Szkół Budowlanych i Geodezyjnych oraz Zespół Szkół Energetycznych i Transportowych nie wzięły udziału w zawodach. Obie drużyny miały zagrać w grupie A razem z I LO i IV LO. Z tego też powodu do skutku doszedł tylko jeden mecz, w którym I LO wygrało z IV LO 26:10. W grupie B natomiast rozegrano komplet spotkań. W sali II LO padły następujące wyniki: Zespół Szkół Ekonomicznych i Mundurowych – Zespół Szkół Technicznych 33:4, II LO – Zespół Szkół Gastronomicznych i Hotelarskich 10:24, ZST – ZSGiH 10:25, ZSEiM – II LO 9:7, ZST – II LO 8:24, ZSGiH – ZSEiM 15:17.

W półfinałach I LO wygrało z ZSGiH 19:4, a ZSEiM pokonało IV LO 23:5. W meczu o trzecie miejsce ZSGiH zwyciężyło z IV LO 32:8, natomiast w finale I LO okazało się lepsze od ZSEiM, wygrywając 18:17. Kolejność: 1. I LO (opiekun **Marta Sadowska**), 2. ZSEiM (opiekun **Adam Ogrodnik**), 3. ZSGiH (opiekun **Janusz Lesicki**), 4. IV LO (opiekun **Mariola Gorec-Pędzińska**), 5. II LO (opiekun **Norbert Wysocki**), 6. ZST (opiekun **Joanna Wadowska**). Dwa najlepsze zespoły, I LO i ZSEiM będą reprezentowały Chełm na zawodach rejonowych. Miejską licealiadę w koszykówce dziewcząt zorganizował Szkolny Związek Sportowy w Chełmie. **(r)**

I LO

Zespół Szkół Ekonomicznych i Mundurowych

Zespół Szkół Gastronomicznych i Hotelarskich

II LO

# Jest pierwsze zwycięstwo!

**Po serii niepowodzeń w meczach sparingowych młoda drużyna Chełmianki odniosła pierwsze zwycięstwo. Podopieczni Jana Konojackiego pokonali w sobotę Huragan Międzyrzec Podlaski 2:1. Trzy dni wcześniej ulegli Tomasovii Tomaszów Lubelski 0:2.**

W środę Chełmianka w Suścu zmierzyła się z mocną drużyną Tomasovii Tomaszów Lubelski, występującą w czwartej lidze. Młody zespół trenera **Jana Konojackiego** przegrał 0:2 (0:1), a obie bramki chełmianie stracili po stałych fragmentach gry. – Od samego początku naszym zadaniem było nie dopuścić przeciwnika do sytuacji strzeleckich z akcji. Mogę powiedzieć, że drużyna dobrze wywiązała się z tego zadania, natomiast czeka nas bardzo dużo pracy przy stałych fragmentach gry. W dotychczasowych sparingach straciliśmy sporo goli, czy to po rzutach rożnych, czy wolnych. Z drugiej jednak strony poza meczami kontrolnymi jeszcze ani razu nie trenowaliśmy na pełnowymiarowym boisku i nie mieliśmy okazji ćwiczyć tego elementu gry. Dobrze, że poprawia się pogoda, bo za kilka dni chcemy wyjść na boisko – mówił po meczu z Tomasovią trener Konojacki.

Na boisku w Suścu Chełmianka też miała swoje szanse na gola. Bliscy szczęścia byli **Paweł Wójcicki**, **Jakub Jodłowski** i zawodnik testowany. Zawiodła jednak skuteczność. W drużynie po raz pierwszy zagrał zawodnik testowany, skrzydłowy, który najprawdopodobniej zostanie w Chełmiance. Wiele wskazuje na to, że w chełmskiej drużynie wiosną zagra również doświadczony ofensywny pomocnik, a także lewy obrońca. W drużynie Jana Konojackiego nie zagra już **Damian Kuśmierz**. Zawodnik był zdeterminowany i chciał przejść do innego klubu. – Rozmawiałem z Damianem, wielokrotnie powtarzałem mu, że widzę go w drużynie, moim zdaniem miałby duże szanse na regularną grę, jednak on sam zdecydował, że chce odejść. Szkoda, ale taką podjął decyzję i przeszedł do Sparty Rejowiec Fabryczny na zasadzie transferu definitywnego – wyjaśnia trener Konojacki.

W środowym meczu gole dla czwartoligowca strzelili **Damian Szuta** w 12 min. i **Marcin Żurawski** w 52 min. Chełmianka zagrała w składzie: J. Szymkowiak - P. Kożuchowski (60 K. Leśniak), D. Salewski (60 zaw. testowany 1), R. Dobrzyński, zaw. testowany 2 (46 zaw. testowany 3), P. Wójcicki (60 P. Adamski), J. Rak (46 K. Rak), J. Jodłowski, Dawid Kuśmierz (60 zaw. testowany 4), zaw. testowany 5 (60 D. Krawiec), V. Hladkyy (60 D. Dąbrowski).

W sobotę, 15 lutego, Chełmianka zagrała w Lublinie z Huraganem Międzyrzec Podlaski. Spotkanie zakończyło się pierwszym zwycięstwem młodej chełmskiej drużyny w tym roku. Podopieczni Jana Konojackiego pokonali rywala 2:1 (1:1). W meczu częściej przy piłce był Huragan, ale wynikało to z taktyki, jaką przygotował szkoleniowiec chełmskiego zespołu. Chełmianka była dobrze zorganizowana w defensywie i przeciwnik miał mocno utrudnione zadanie. W zasadzie poza zdobytym golem ani razu nie zagroził bramce Jakuba Szymkowiaka. Pierwszy gol dla chełmian padł po wysokim pressingu i odbiorze piłki na połowie rywala. Piłkę dostał Hladkyy i celnym strzałem pokonał bramkarza Huraganu. Była to 20 min. w 29 min. przeciwnik doprowadził do remisu, wykorzystując błąd defensywy w bocznym sektorze boiska. Szymkowiak został pokonany strzałem z 16 m. Chełmianka jeszcze w pierwszej połowie mogła wyjść na prowadzenie, ale najpierw Jakub Jodłowski, a potem zawodnik testowany nie wykorzystali bardzo dobrych sytuacji. Po zmianie stron szczęście znów uśmiechnęło się do chełmskiej drużyny. Hladkyy zaatakował obrońcę, ten zagrał do bramkarza, który złapał piłkę w ręce. Sędzia zarządził rzut wolny pośredni z pola karnego. Hladkyy i zawodnik testowany bardzo dobrze rozegrali ten fragment gry i piłka po strzale tego drugiego znów wpadła do siatki. W tej części spotkania Chełmianka stworzyła sobie jeszcze dwie dogodne okazje strzeleckie. Najpierw **Piotr Adamski** przegrał pojedynek sam na sam z bramkarzem Huraganu, a potem strzał zawodnika testowanego obronił golkiper czwartoligowca. Chełmianka w tym spotkaniu zagrała w składzie: Szymkowiak - Kożuchowski, Salewski, Dobrzyński, zawodnik testowany 1, zawodnik testowany 2, zawodnik testowany 3, J. Rak , Adamski, Jodłowski, Hladkyy. W drugiej połowie na zmiany wchodzili: Dąbrowski, K. Rak, Lewkowicz, Rzepecki, zawodnik testowany 4, Leśniak.

W kolejnym meczu w sobotę 22 lutego Chełmianka zagra z Omegą Stary Zamość. Następnym przeciwnikiem natomiast, 29 lutego, będzie Lublinianka, a tydzień później zespół trenera Jana Konojackiego czeka pierwszy ligowy mecz na Arenie Lublin z Motorem (7 marca godz. 17.00). **(r)**



eprasa.pl 7622271cfe

zamek do drzwi
but na plażę
inkarnacja Wisznu
podium na występy
majątek, dobytek
szofer
narzaz lub podymne
konsultant
spektakl z matadorem
napój chłodzący
dział firmy
choroba zakaźna
drzewo iglaste
zjawa, zmora
niewielki teren zieleni w mieście
świński talerz
piernat
tytoń w proszku
islamski post
boro-winowy na stawy
kłopotliwa sytuacja
prawa lub lewa w sercu
23
chrzan japoński
porwanie wacpanny
25
Chuck, aktor amerykański
26
nagły zapał
ukryte klejnoty
szlachetny koń
szept fal
rejon łowiecki
generalska wola
sadzonka
4
szacunek
mechaniczne pianino
rządy przemocy
gra karciana
10
narzędzie do karbowania pilników
13
profan, dyletant
rodzaj sita
wyciąg szybowy
muł rzeczny
5
przestankowy lub interpunkcyjny
waluta Gambii
stan w USA
14
cecha miss
Ora, wokalistka
łódka na górski spływ
rzecz niezwykła
garda pałasza
dawny ubiór męski
potocznie o ręce
pasza
kamizelka z korka
jej atrybutem jest kitara
lejkowata torebka z papieru
Jacek, tekściarz piosenek
17
sąsiad Łotysza
skąpy kostium plażowy
grosz jankesa
stolica Jordanii
lekarz medycyny akademickiej
lebiodka pospolita
krewny w linii męskiej
dochód z etatu
skała glinowa
rewia, pokaz
12
stary płaszcz
yerba ..., herbata
deserowe wino portugalskie
styl z lamusa
gatunek śledzia
ogół księży
blagier z „Zemsty"
wiersz Konopnickiej z 1908 r.
jubilerska jednostka masy
pantera
starszy od kina
21
rola, grunt
Bóg mahometan
na płytki podłogowe
pęczek wełny
Irena, aktorka
Pacyfik
do niej wpada Biebrza
marka telewizora
Jądro Ziemi
2
wczesna marchew
odmiana jabłoni
magmowa skała wylewna
połysk dawniej
kierownictwo
11
ojczyzna Hamleta
team z Mediolanu
góry w Chile
absztyfikant
królowa pustyń
muzeum w Madrycie
metal o l.at. 21
Paxton, gra w „Superhero"
plebs, gawiedź
19
kwiat jesieni
muzyka "duszy"
dydelf
model seata
6
jezioro w Etiopii
Irena, piosenkarka
gar
ciasto z bakaliami
muzyczny talent show Polsatu
model toyoty
dawne określenie statku
dawna stolica Indii
sportowa kula na zielonym suknie
imię Maradony
tenisowa klasyfikacja
zatarasowanie przejścia
kardynalny trudno naprawić
obława na ludzi
zabija chwasty
statek wikingów
20
dno bezodpływowego jeziora
żal, pretensja
wdzięk
tkanina na płaszcze
syn Izydy
9
8
syn Adama i Ewy
Oe dla fizyka
część lunety
jon dodatni
białka w ziarnach zbóż
wywoływał rycerzy do walki
dane na kopercie
główny organ dowodzenia
rodzaj ciastka
leży nad Ochnią
premia, gratyfikacja
24
odmiana diamentu
McGregor, brytyjski aktor
hokeista na trawie
22
cechuje mocarza
opera Giuseppe Verdiego
święcenia biskupie
lany w andrzejki
16
spotęgowana ironia
Williams, gwiazdor popu
7
część fajki lub fletu
auto z Japonii
potrawa z Poznania
kuzyn kukułki
telamon, podpora balkonu
18
lukrowa na cieście
Lauda, były kierowca Formułu 1
frutti, konfitura
używane do szycia
rarytas dla psa
bok nasypu
lokomotywownia
mostek z desek
dopływ Mozeli
rura jarzeniowa
3
ramol
pajetka
sakiewka
cesarz niemiecki
rzeka w Europie
Pascal, kucharz
1
pierożek ze śliwką
15
kolega wróbla
miasto w podkarpackiem
motyl dzienny
Tyson, bokser
materiał okrywający trumnę
portfel dawniej
ogniwo, element
wypływa z Ładogi
stolica Togo
sycylijski wulkan
wiara w Allacha
Lucjan, bokser
Bond, postać literacka
reżyser „Nashville"
tytuł Napoleona
najmniejsze składa koliber
lepsze niż mono
utrata głosu
powtarzany w piosence
Ewa, wokalistka
lina na knechcie
nad nim Genewa
góry w Azji Środkowej
leśna roślina
początek lotu
rzeźnicza osełka
43. prezydent USA
spór o cenę
"Trek", serial
graniczy z Wietnamem
jelec
pocisk do kuszy
styl życia danej społeczności
wargi
skraj, krawędź
imię Kafki
plan, szkic
ulica, droga
mowa nienawiści
pies gończy

nowy tydzień tygodnik lokalny

stówka co tydzień!

KUPON - krzyżówka 7/2020

**Rozwiązanie krzyżówki wraz z wyciętym kuponem należy nadesłać pocztą, wrzucić do naszej skrzynki ogłoszeniowej lub przynieść do redakcji (Chełm, ul. Lwowska 14) w ciągu 10 dni od daty ukazania się tego numeru.** Wśród nadawców rozlosujemy 100 zł oraz dwie nagrody niespodzianki.

Litery z pól ponumerowanych od 1 do 28 utworzą rozwiązanie - przysłowie.

| 1 | 2 | 3 | 4 | 5 | 6 | 7 | 8 | 9 | 10 | 11 | 12 | 13 | 14 | 15 | 16 | 17 | 18 | 19 | 20 | 21 | 22 | 23 | 24 | 25 | 26 |
|---|---|---|---|---|---|---|---|---|---|---|---|---|---|---|---|---|---|---|---|---|---|---|---|---|---|
| | | | | | | | | | | | | | | | | | | | | | | | | | |

**100 zł** za rozwiązanie krzyżówki z wydania nr 5/2020 otrzymuje **Kamil Pastuszak** (Chełm), a nagrody niespodzianki - **Kazimiera Krystjańczuk** (Chełm) i **Adam Szmul** (Chełm)



eprasa.pl 7622271cfe