PONIEDZIAŁEK
14|09|2026

GAZETA OLSZTYŃSKA

140 lat

GAZETA CODZIENNA WARMII I MAZUR WYDAWANA OD 1886 r.

cena 4,99 zł (w tym 8% VAT)

ISSN 0137-9127

ISSN 0137-9127 NR INDEKSU 350176 \\\ NR 142 (21 741)

11 września wszystko zmienił \2

76-latka zaginęła podczas grzybobrania \10

Prawie 15 tysięcy wykroczeń na jednym odcinku \12

Kto zastąpi Piesiewicza? \15

Aleja Sław liczy już trzydzieści nazwisk \16

Fot. Andrzej Sprzączak / fotoedycja SK

MARYJA WYRUSZYŁA Z GIETRZWAŁDU

eprasa.pl 762fe23a58

11 WRZEŚNIA WSZYSTKO ZMIENIŁ

Ćwierć wieku temu świat patrzył na płonące wieże World Trade Center, a Stany Zjednoczone szykowały odpowiedź, która miała na dziesięciolecia zmienić globalną politykę bezpieczeństwa. Po zamachach z 11 września 2001 roku Waszyngton ogłosił wojnę z terroryzmem. Jej pierwszym celem była Al-Kaida i chroniący ją afgańscy talibowie. Z czasem lista przeciwników zaczęła się jednak wydłużać.

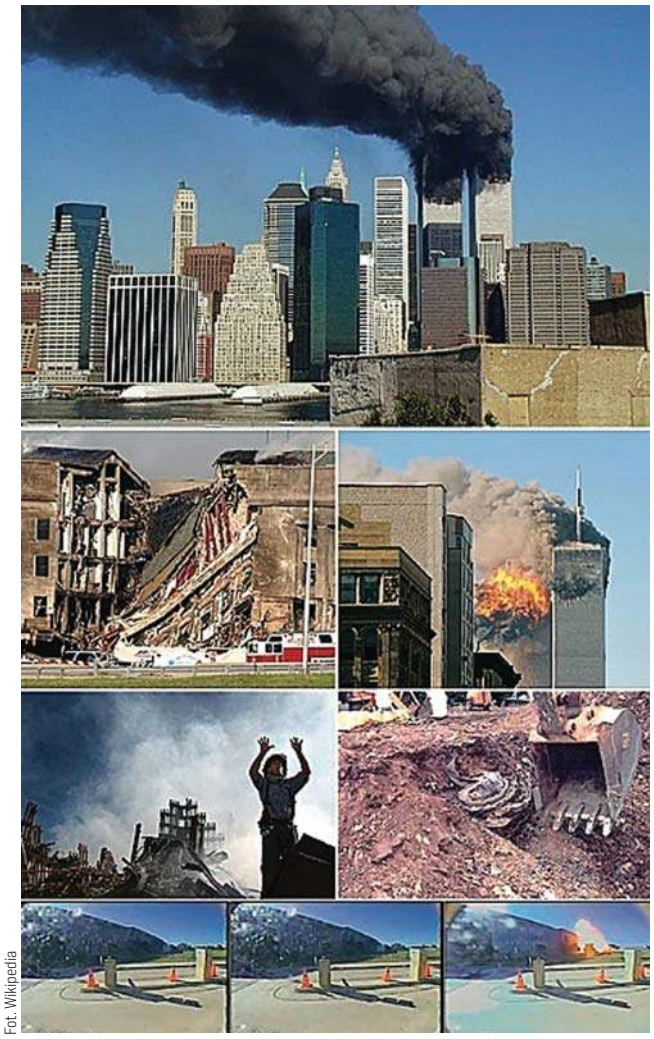

Fot. Wikipedia

Dwadzieścia pięć lat później widać, że wojna rozpoczęta po ataku na Amerykę nie zakończyła się jednoznacznym zwycięstwem. Osama bin Laden nie żyje, Al-Kaida została poważnie osłabiona, a Państwo Islamskie (IS) straciło swoje samozwańcze państwo w Iraku i Syrii. Jednocześnie talibowie ponownie rządzą Afganistanem, a dżihadystyczne organizacje znalazły nowe obszary działania, przede wszystkim w Afryce.

11 września 2001 roku 19 terrorystów Al-Kaidy porwało cztery samoloty pasażerskie. Dwa uderzyły w wieże World Trade Center w Nowym Jorku, trzeci w Pentagon, a czwarty rozbił się w Pensylwanii po tym, jak pasażerowie podjęli próbę odzyskania kontroli nad maszyną. Zginęło 2996 osób, tysiące zostały ranne.

Odpowiedź Stanów Zjednoczonych była błyskawiczna. Zaledwie tydzień po zamachach Kongres przyjął rezolucję pozwalającą prezydentowi użyć siły przeciwko państwom, organizacjom i osobom odpowiedzialnym za ataki lub zapewniającym schronienie ich sprawcom.

Pierwszy cel był oczywisty

20 września prezydent George W. Bush przedstawił kierunek, w którym miała pójść Ameryka. Zapowiedział, że wojna z terroryzmem rozpocznie się od Al-Kaidy, ale na niej się nie skończy.

Pierwszy cel był oczywisty. Za zamachami stała Al-Kaida, organizacja założona przez Osamę bin Ladena w 1988 roku. Jeszcze przed atakami na Nowy Jork i Waszyngton jej ludzie uderzali w amerykańskie cele. W 1998 roku przeprowadzili zamachy na ambasady USA w Kenii i Tanzanii, a dwa lata później zaatakowali niszczyciel USS Cole w Jemenie.

Kluczowe znaczenie miał jednak Afganistan. To właśnie tam Al-Kaida posiadała obozy szkoleniowe i korzystała z ochrony talibów, którzy kontrolowali wówczas około 90 procent kraju. Po 11 września zarówno Al-Kaida, jak i talibowie stali się głównym celem w amerykańskiej wojnie z terroryzmem.

W kolejnych latach operacje przeciwko członkom i odłamom Al-Kaidy prowadzono daleko poza Afganistanem – m.in. w Pakistanie, Jemenie, Somalii, Libii i Syrii.

Pojawił się nowy wróg

Z czasem wojna zaczęła wykraczać daleko poza bezpośrednią odpowiedź na wydarzenia z 11 września.

Szczególnym momentem był 2014 rok, gdy świat zobaczył gwałtowny rozwój Państwa Islamskiego. Organizacja wykorzystała chaos wojny domowej w Syrii oraz destabilizację Iraku. Jej bojownicy zajęli ogromne obszary obu państw, a następnie ogłosili powstanie samozwańczego kalifatu.

Państwo Islamskie różniło się zarówno od talibów, jak i od Al-Kaidy. Talibowie skupiali się przede wszystkim na Afganistanie. Al-Kaida budowała międzynarodową sieć terrorystyczną nastawioną m.in. na ataki przeciwko USA i ich sojusznikom. IS chciało natomiast zdobywać ziemię, tworzyć na niej struktury quasipaństwowe i sprawować bezpośrednią władzę.

Towarzyszyła temu brutalna przemoc, także wobec innych muzułmanów, szczególnie szyitów oraz osób uznawanych przez dżihadystów za odstępców.

Administracja Baracka Obamy uznała wówczas, że rezolucja uchwalona po zamachach z 2001 roku pozwala prowadzić operacje również przeciwko Państwu Islamskiemu, ponieważ organizacja wywodziła się z Al-Kaidy. Było to jednak prawnie i politycznie kontrowersyjne – IS w momencie zamachów na WTC w obecnej formie nie istniało, a później zerwało związki z Al-Kaidą i stało się jej konkurentem.

Podobnie rozszerzano działania na inne ugrupowania. W 2016 roku administracja Obamy zaliczyła somalijski Al-Szabab do sił powiązanych z Al-Kaidą.

Nie oznaczało to jednak, że każde ugrupowanie wpisane przez USA na listę terrorystycznych organizacji automatycznie stawało się przeciwnikiem w wojnie prowadzonej na podstawie rezolucji z 2001 roku. Dotyczy to m.in. Hamasu, Hezbollahu, jemeńskich Huti, wspieranych przez Iran bojówek w Iraku i Syrii czy pakistańskich talibów.

Osobną historią pozostaje Irak. Inwazja rozpoczęta przez USA i ich sojuszników w 2003 roku została przez administrację Busha politycznie włączona do szerszej narracji o wojnie z terroryzmem. Formalnie nie była jednak odpowiedzią na 11 września. Nie ustalono, aby reżim Saddama Husajna uczestniczył w przygotowaniu lub przeprowadzeniu zamachów.

Dwadzieścia pięć lat później wojna wciąż trwa.

Terroryzm przeniósł się do Afryki

Bilans ćwierćwiecza jest daleki od prostego podziału na zwycięzców i pokonanych.

Talibowie, których odsunięcie od władzy było jednym z pierwszych efektów amerykańskiej interwencji, po wycofaniu wojsk USA w 2021 roku ponownie przejęli Afganistan. Al-Kaida jest znacznie słabsza niż w chwili ataków na WTC, ale nie zniknęła i nadal funkcjonuje poprzez swoje regionalne struktury.

Państwo Islamskie poniosło ogromne straty i utraciło kontrolowane niegdyś obszary Iraku i Syrii. Ono również jednak przetrwało.

Zmieniła się przede wszystkim mapa zagrożenia. Coraz większe znaczenie dla dżihadystycznych organizacji ma dziś Afryka. Odłamy Państwa Islamskiego działają m.in. w Nigerii, Mali, Nigrze, Burkina Faso i Somalii. Według szacunków ONZ w 2025 roku sam odłam IS działający w Sahelu mógł liczyć od 8 do 12 tysięcy członków.

Także Al-Kaida zachowała na kontynencie silne struktury. W Somalii działa związany z nią Al-Szabab, natomiast ugrupowania aktywne w Mali, Burkina Faso i Nigrze próbują rozszerzać wpływy w kierunku państw Zatoki Gwinejskiej.

Nie są to już wyłącznie organizacje przeprowadzające pojedyncze zamachy. Na części obszarów prowadzą regularne rebelie, opanowują terytoria i szlaki komunikacyjne, wymuszają haracze i podatki, a mieszkańcom narzucają własną, skrajnie restrykcyjną interpretację prawa islamskiego.

Gdy we wrześniu 2001 roku George W. Bush zapowiadał, że wojna z terroryzmem nie skończy się na Al-Kaidzie, trudno było przewidzieć jej skalę i długość. Przez następne ćwierć wieku zmieniali się prezydenci, pola bitew i nazwy organizacji. Amerykanie wycofali się z Afganistanu, upadł samozwańczy kalifat Państwa Islamskiego, a Osama bin Laden został zabity.

Nie zniknęło jednak zagrożenie, które 25 lat temu popchnęło Stany Zjednoczone do rozpoczęcia jednej z najdłuższych kampanii militarnych w ich historii. Dziś jego centrum przesuwa się w inne części świata, a wojna rozpoczęta po 11 września – choć wygląda zupełnie inaczej niż w 2001 roku – nadal nie ma wyraźnego końca.

OPR. BM

WYDAWCA
GALINDIA Sp. z o.o.
ul. Tracka 7b, 10-364 Olsztyn

Maciej Matera
redaktor naczelny
zarzad@gazetaolsztynska.pl

DYREKTOR BIURA REKLAMY
Agnieszka Weder-Grygielewicz
a.weder@gazetaolsztynska.pl
885 998 201

Michał Podolak
zastępca red. naczelnego

Zuzanna Leszczyńska
zastępca red. naczelnego

Paweł Tomkiewicz
zastępca red. naczelnego

REDAKTORZY WYDANIA
Michał Podolak
wydawca@gazetaolsztynska.pl
sport@gazetaolsztynska.pl

WYDANIE ONLINE
Ania Głazek
internet@gazetaolsztynska.pl
519 839 562

GAZETAOLSZTYNSKA.PL
redakcja@gazetaolsztynska.pl
tel. 502 499 515

PRENUMERATA E-WYDAŃ
prenumerata@gazetaolsztynska.pl
502 499 531

REKLAMA W OLSZTYNIE
ul. Tracka 7b
tel. 885 998 201
reklama@gazetaolsztynska.pl

CENTRALNE BIURO OGŁOSZEŃ
tel. 514 800 517

REDAKCJA W ELBLĄGU
Ewelina Gulińska
ul. Rybacka 35
82-300 Elbląg
tel. 505 766 681
gazeta@dziennikelblaski.pl

REKLAMA W ELBLĄGU
Elwira Kowalska
ul. Rybacka 35
82-300 Elbląg
tel. 604 408 305
reklamy@dziennikelblaski.pl

PRENUMERATA E-WYDAŃ
prenumerata@dziennikelblaski.pl
502 499 531

DRUK
Polska Press Sp. z o.o.
Oddział Poligrafia
Drukarnia w Białymstoku
Ignatki,
ul. Przemysłowa 26
16-001 Kleosin

Redakcja nie zwraca niezamówionych tekstów oraz zastrzega sobie prawo dokonywania skrótów w publikowanych listach i nadesłanych materiałach. Redakcja nie odpowiada za treść ogłoszeń. Wydawca zastrzega sobie prawo odmowy przyjęcia ogłoszenia sprzecznego z zasadami moralnymi lub prawem.

eprasa.pl 762fe23a58

Jubileuszowy
X KONGRES PRZYSZŁOŚCI

13|10|2026
Olsztyn | Hotel Omega

BUSINESS NETWORKING

Pokaż swoją **firmę**
Weź udział w **zamkniętym spotkaniu**
Zbuduj **relacje**

- Networking biznesowy
- Prezentacja Twojej firmy
- Praktyczne szkolenie z AI
- Dostęp do VIP Roomu

ZAREJESTRUJ SIĘ ONLINE
www.kongresprzyszlosci.eu/networking

PARTNERZY

ARiMR – Agencja Restrukturyzacji i Modernizacji Rolnictwa
Krajowy Ośrodek Wsparcia Rolnictwa
Energa operator
Bank Spółdzielczy w Szczytnie rok zał. 1910
ALCAR
VORZA GYM
Powiat Olsztyński
Powiat Ełcki
Powiat Bartoszycki
Powiat Działdowski
Gmina Barciany
Gmina Nidzica – Nidzica 100% Mazury
Warmia Brokers

PATRONI HONOROWI

Marcin Kulasek – Minister Nauki i Szkolnictwa Wyższego
Patronat honorowy – Starosta Olsztyński Andrzej Abako
Patronat honorowy – Prezydent Olsztyna Robert Szewczyk

ORGANIZATORZY

Gazeta Olsztyńska | Marki Polski | Dziennik Elbląski | Rozmaitości Ełckie.pl | Biznes Warmii i Mazur

eprasa.pl 762fe23a58

MARYJA WYRUSZYŁA Z GIETRZWAŁDU

Rozpoczęcie peregrynacji obrazu Matki Bożej Gietrzwałdzkiej i niezwykły moment podczas błogosławieństwa ziarna należały do najbardziej poruszających chwil niedzielnych uroczystości. Gietrzwałd rozpoczął bezpośrednie przygotowania do jubileuszu 150-lecia objawień.

Maryja wyrusza z Gietrzwałdu, aby nawiedzić nasze wspólnoty, nasze rodziny, nasze domy — powiedział abp Józef Górzyński.

To był jeden z najważniejszych i najbardziej symbolicznych momentów niedzielnych uroczystości na gietrzwałdzkich błoniach. Rozpoczęła się peregrynacja obrazu Matki Bożej Gietrzwałdzkiej po archidiecezji warmińskiej. Ma ona przygotować wiernych do przypadającej w przyszłym roku 150. rocznicy objawień.

Fot. Zbigniew Woźniak

Niedziela 13 września połączyła trzy wydarzenia: główny odpust gietrzwałdzki obchodzony w związku ze świętem Narodzenia Najświętszej Maryi Panny, 149. rocznicę objawień oraz 60. Dożynki Archidiecezjalne. Już na początku Eucharystii metropolita warmiński mówił, że tymi uroczystościami rozpoczyna się rok bezpośrednich przygotowań do wielkiego jubileuszu. Jego najważniejszym elementem ma być właśnie peregrynacja.

Obraz, który będzie wędrował po parafiach, został podczas uroczystości pobłogosławiony. Zapalono również świecę jubileuszową, która ma przypominać o Chrystusie jako światłości świata. Następnie pobłogosławiono kapłanów-rekolekcjonistów przygotowujących parafie do nawiedzenia. Nuncjusz apostolski wręczył im stuły – znak kapłańskiej służby.

Sam wizerunek przygotowano specjalnie na peregrynację. Kopię obrazu Matki Bożej Gietrzwałdzkiej namalowała prof. Anna Senkowska z Akademii Sztuk Pięknych w Krakowie, natomiast sukienkę i korony wykonał Tadeusz Galant z Zamku Królewskiego na Wawelu. Powstały one m.in. ze srebra i złota ofiarowanego przez wiernych jako wota wdzięczności.

Od 14 września obraz rozpocznie regularną wędrówkę po parafiach archidiecezji warmińskiej. Peregrynacja potrwa do 26 czerwca 2027 roku. Pierwszą parafią na jej trasie będzie Sząbruk.

Deszcz podczas błogosławieństwa ziarna

Drugi z najbardziej zapamiętanych momentów uroczystości rozegrał się przy poświęceniu ziarna przeznaczonego pod przyszłoroczny zasiew.

Modlono się, aby Bóg zachował zasiewy przed gradem, powodzią, suszą i innymi klęskami, a ziemia wydała obfity plon. Obrzęd miał szczególny wymiar podczas jubileuszowych, 60. Dożynek Archidiecezjalnych.

I właśnie wtedy zaczęło padać.

Metropolita warmiński wrócił do tego wydarzenia pod koniec uroczystości.

> — Moi drodzy, ten deszcz niech będzie znakiem Bożego błogosławieństwa. Akurat wtedy zaczął padać, kiedy ja zaczynałem kropić ziarno. Odczytuję to jako znak, że Pan Bóg jest z nami — powiedział abp Józef Górzyński.

Hierarcha przypomniał, że dożynki są nie tylko świętem plonów, lecz także ludzkiego trudu, wiary i wspólnoty. Dziękował rolnikom za pracę i troskę o ziemię.

Nuncjusz: nawrócenie, pokora i zaufanie

Centralnej Eucharystii przewodniczył nuncjusz apostolski w Polsce abp Antonio Guido Filipazzi. Jego homilia koncentrowała się wokół trzech słów, którymi streścił aktualne przesłanie Gietrzwałdu: nawrócenie, pokora i zaufanie.

Nuncjusz zwrócił uwagę, że objawienia przyniosły nie tylko rozwój modlitwy różańcowej, ale też odnowę moralną, czego

eprasa.pl 762fe23a58

przykładem była walka z nadużywaniem alkoholu. Odniósł to do współczesnych uzależnień. Mówił, że człowiek może uważać się za wolnego, a jednocześnie pozostawać zniewolonym na wiele sposobów. Podkreślił również, że pokora jest potrzebna Kościołowi i społeczeństwu w czasach podziałów oraz polaryzacji. Maryja — zaznaczał — nie obiecuje świata bez cierpienia, ale wskazuje drogę zaufania i prowadzi do Chrystusa.

List od prezydenta

Po zakończeniu Eucharystii odczytano list prezydenta RP Karola Nawrockiego. W jego imieniu zrobił to poseł Artur Chojecki.

Prezydent nazwał Gietrzwałd miejscem szczególnym na duchowej mapie Polski i połączył maryjny charakter uroczystości z dożynkowym dziękczynieniem. Dużą część listu poświęcił sytuacji polskiej wsi. Pisał o skutkach susz, ulew, chorób roślin i zwierząt, rosnących kosztach produkcji, handlu z Ukrainą oraz umowie UE z Mercosur. Podkreślał także znaczenie bezpieczeństwa żywnościowego państwa i krajowej własności ziemi.

Najmocniejszą puentą tej części listu były słowa: „Silna polska wieś to silna Polska". Prezydent zakończył życzeniami: „Szczęść Boże polskim rolnikom. Szczęść Boże polskiej wsi".

To dopiero początek

Tegoroczne uroczystości otwierają czas, który ma prowadzić Gietrzwałd do wyjątkowego jubileuszu. W 2027 roku przypadnie 150 lat od rozpoczęcia jedynych w Polsce objawień maryjnych oficjalnie uznanych przez Kościół.

Do Polski, w związku z jubileuszem, został zaproszony papież Leon XIV. Zaproszenia kierowali zarówno przedstawiciele Kościoła, jak i najwyższe władze państwowe. Wizyta Ojca Świętego nie została jednak dotąd oficjalnie potwierdzona.

W Gietrzwałdzie oczekuje się także dalszego rozwoju procesu beatyfikacyjnego jednej z wizjonerek. W marcu papież Leon XIV zatwierdził dekret o heroiczności cnót s. Stanisławy Barbary Samulowskiej. Od tego momentu przysługuje jej tytuł Czcigodnej Służebnicy Bożej. Sanktuarium nie ukrywa nadziei na beatyfikację, ale jej termin nie został jeszcze ogłoszony.

Za rok oczy całej Polski ponownie zwrócą się więc ku niewielkiej warmińskiej miejscowości. A jeśli jubileuszowym obchodom będą towarzyszyć kolejne wydarzenia oczekiwane dziś przez wiernych, Gietrzwałd może znaleźć się w centrum zainteresowania znacznie wykraczającego poza Warmię i Mazury.

JAN BERDYCKI

KARDYNAŁ ROBERT SARAH MODLIŁ SIĘ W GIETRZWAŁDZIE

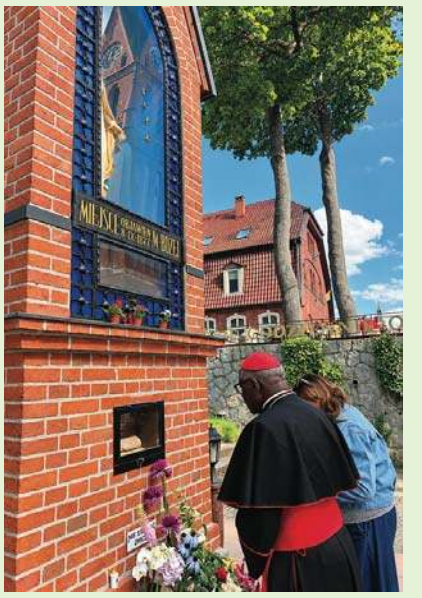

Jeden z najbardziej rozpoznawalnych hierarchów współczesnego Kościoła odwiedził w sobotę Gietrzwałd. Kard. Robert Sarah, były prefekt watykańskiej Kongregacji ds. Kultu Bożego, przewodniczył Mszy św. w sanktuarium w przeddzień głównych uroczystości 149. rocznicy objawień.

Obecność kard. Roberta Saraha w Gietrzwałdzie była jednym z najmocniejszych akcentów weekendu poprzedzającego niedzielny odpust. W sobotę, 12 września, gwinejski hierarcha przewodniczył w sanktuarium Matki Bożej Gietrzwałdzkiej Mszy św. o godz. 12.

To postać znana daleko poza Kościołem w Afryce. Robert Sarah urodził się w Gwinei, a już jako 34-latek został mianowany przez św. Jana Pawła II arcybiskupem Konakry. Później przez wiele lat pracował w Watykanie. Był m.in. przewodniczącym Papieskiej Rady „Cor Unum", a w latach 2014–2021 prefektem Kongregacji ds. Kultu Bożego i Dyscypliny Sakramentów. Godność kardynalską otrzymał z rąk Benedykta XVI. Przed konklawe w 2025 roku jego nazwisko często pojawiało się wśród papabile, czyli potencjalnych następców papieża Franciszka.

Sarah uchodzi za jednego z najbardziej wyrazistych współczesnych obrońców tradycyjnego nauczania Kościoła.

W swoich książkach i homiliach mówi o znaczeniu ciszy, modlitwy, Eucharystii, pokory i potrzebie powrotu człowieka do Boga.

Dzień przed wizytą w Gietrzwałdzie kardynał odprawił Mszę św. w bazylice w Myszyńcu. Tam jego homilia została szczegółowo zrelacjonowana. Mówił o ewangelicznym obrazie ślepca prowadzącego ślepca i przypominał, że szczególnie ci, którym powierzono odpowiedzialność za innych, muszą mieć wzrok skierowany na Chrystusa.

— Ten obraz ślepca, który nie może prowadzić innego ślepca, zwraca uwagę nas wszystkich, a w sposób szczególny tych, którym została powierzona jakaś funkcja przewodniczenia — mówił.

Przestrzegał też przed łatwością oceniania innych przy jednoczesnym niedostrzeganiu własnych błędów. Mówił o „starym nałogu bycia dobrym i łagodnym wobec samych siebie, a bardzo surowym wobec innych". Wzywał do miłości, miłosierdzia i pracy nad sobą.

Wizyta kard. Saraha w Gietrzwałdzie nabiera dodatkowego znaczenia w roku poprzedzającym jubileusz 150-lecia objawień. Tegoroczne uroczystości rozpoczęły już bezpośrednie przygotowanie do obchodów w 2027 roku. Obecność hierarchy tej rangi pokazuje, że warmińskie sanktuarium coraz mocniej przyciąga uwagę nie tylko polskiego, ale także światowego Kościoła.

JAN BERDYCKI

eprasa.pl 762fe23a58

FOTORELACJA Z UROCZYSTOŚCI 149. ROCZNICY OBJAWIEŃ MARYJNYCH

Fot. Zbigniew Woźniak

eprasa.pl 762fe23a58

PONIEDZIAŁEK • 14 września

TVP 1

04:40 Sprawdzamy - magazyn
04:55 Pytanie dnia - rozmowa
05:20 Reporterzy - magazyn
05:30 Oko na Świat - magazyn
05:50 Akacjowa 38 - serial, 2018
07:00 Transmisja Mszy Świętej
07:30 Studio Raban - magazyn
08:00 Serwis Info; Pogoda Info
08:20 Zaraz wracam - serial
09:00 Ranczo - serial kom., 2006
10:00 Komisarz Alex - serial krym.
11:00 Ojciec Mateusz - serial
12:00 Serwis Info
12:10 Agrobiznes; Agropogoda
12:40 Rok w ogrodzie Extra
12:50 Historia konia - dokument, Niemcy, 2024
14:00 Splątane losy - serial, 2024
15:00 Serwis Info
15:10 Reporterzy - magazyn
15:35 Gra słów. Krzyżówka
16:00 Dziedzictwo - serial, Turcja
17:00 Teleexpress
17:20 Pogoda

17:25 Jaka to melodia? - teleturniej muzyczny
18:05 Klan - telenowela, Polska
18:40 Akacjowa 38 - serial, 2018
19:30 Program inform. 19.30
19:55 Pytanie dnia - rozmowa
20:10 Sport
20:15 Pogoda
20:30 Felicita - serial obycz., 2026
20:55 Teatr Telewizji - Być jak czterdziestolatek - 2026
21:55 Postscriptum - Być jak czterdziestolatek - dyskusja
22:25 Świat bez fikcji - Oliver Stone - dok., Franc., 2025
23:25 Balans bieli - magazyn
00:05 Brudny Harry - fab., USA, 1971
01:55 Uprowadzenie Agaty - obycz., Polska, 1993
03:25 Raport specjalny - mag.
04:15 Notacje - dokument

TVP 2

04:30 Na dobre i na złe - serial obyczajowy
05:30 M jak miłość - serial, Polska, 2024
06:20 Rodzina (nie od) święta - Poranki dla zakochanych. Dlaczego tak się przywiązujesz? O stylach przywiązania - magazyn
06:55 Dla niesłyszących - Barwy szczęścia - serial obycz., 2026
07:30 Pytanie na śniadanie
11:45 Dla niesłyszących - Okrasa łamie przepisy - magazyn kulinarny
12:25 Koło fortuny - teleturniej
13:15 Panna młoda - serial obycz., Turcja, 2024
14:05 Va Banque - teleturniej
14:35 Na sygnale - serial fabularyzowany
15:05 La Promesa - serial obycz., 2024

16:00 Koło fortuny - teleturniej
16:35 Familiada - teleturniej
17:20 Panna młoda - serial obycz., Turcja, 2024
18:15 Va Banque - teleturniej
18:50 Jeden z dziesięciu - teleturniej
19:25 Barwy szczęścia - serial obycz., 2026
20:40 Kulisy serialu „M jak miłość" - felieton
20:50 M jak miłość - serial, Polska, 2026
21:50 Na sygnale - serial fabularyzowany
22:20 Berlin Ku'damm 77 - serial, Niemcy, 2025
23:20 Matlock - serial, USA, 2024
01:05 Zaślubiona - serial, Włochy, 2022
02:00 Bracia - dram., USA, 2009
03:50 Rodzinka.pl - serial kom.

TVN

05:40 Uwaga! - program interw.
05:55 Ukryta prawda - program obyczajowy
06:50 Kuchenne rewolucje - program kulinarno-rozrywkowy. Magda Gessler zaprasza wszystkich do Restauracji pod Orzechem w Bytomiu, przemysłowym mieście w województwie śląskim.
07:45 Dzień Dobry TVN - magazyn poranny
11:20 Doradca smaku - program kulinarny
11:30 Kuchenne rewolucje - program kulinarno-rozrywkowy.
13:40 Ukryta prawda - program obyczajowy
16:50 Szpital św. Anny - serial obycz., Polska
17:55 Detektywi - program kryminalny
19:00 Fakty
19:35 Sport

19:45 Pogoda
19:55 Uwaga! - program interwencyjny
20:15 Na Wspólnej - serial obycz., Polska
20:50 The Floor - teleturniej
21:30 Taskmaster - reality show
22:40 Gra fortuny - sens., USA, Wlk. Bryt., Chiny, Indonezja, Turcja, 2022
01:00 Lara Croft Tomb Raider: Kolebka życia - przygodowy, USA, Niemcy, Jap., Wlk. Bryt., Holandia, 2003
03:30 Co za tydzień - program rozrywkowy
04:10 Uwaga! - program interwencyjny
04:30 Nauka Jazdy - reality show
05:00 Zamieszkać na plaży - program edukacyjny

POLSAT

06:00 Nowy dzień
09:10 Malanowski i Partnerzy - serial kryminalny
09:40 Wypasiona kuchnia - program kulinarny
09:45 Malanowski i Partnerzy - serial kryminalny
10:15 Dlaczego ja? - serial paradokumentalny
12:20 Gliniarze - serial paradokumentalny
15:30 Wydarzenia - program informacyjny
15:50 Pogoda
15:55 Gliniarze - serial paradokumentalny
18:00 Pierwsza miłość - serial obyczajowy
18:50 Wydarzenia - program informacyjny
19:15 Gość Wydarzeń - rozmowa dnia
19:25 Wypasiona kuchnia
19:35 Sport
19:45 Pogoda
19:55 Milionerzy - teleturniej

20:35 Mega hit - Pojutrze - sens., USA, 2004. Klimatolog Jack Hall (Dennis Quaid). Hall jest przekonany, że globalne ocieplenie prędzej czy później doprowadzi do katastrofalnych zmian klimatycznych na naszej planecie.
23:10 Metro strachu - sens., USA, 2009. Pewnego dnia uzbrojeni napastnicy dokonują porwania jednego z pociągów metra.
01:25 Siła rażenia - sens., USA, Wlk. Bryt., Rum., 2006
03:35 Nasz Nowy Dom - program rozrywkowy
04:55 Disco Gramy - program muzyczny
05:40 Telezakupy TV Okazje

TVP Kultura

06:10 Kolekcja - felieton
06:20 Kulturalni - magazyn
07:15 Kroniki Sherlocka Holmesa - serial, Wlk. Bryt.
08:20 Tamte lata, tamte dni - Mikołaj Grabowski - magazyn
09:00 Kolumbowie - serial, Polska, 1970
10:10 Chopin. Pragnienie miłości - dram., Polska, 2002
12:20 Na kredyt - obycz., Polska, 2008
13:00 Dokument tygodnia - Hollywoodzki remake - Franczyza - serial dok., Franc., 2023
14:05 Kosmos 1999 - serial, Wlk. Bryt., 1977
15:05 Życie jako śmiertelna choroba przenoszona drogą płciową - dram. obycz., Polska, 2000
17:00 Kolumbowie - serial, Polska, 1970

18:15 Dobry tytuł - magazyn literacki
18:55 Rawhide - Incydent z uprowadzoną kobietą - western, USA, 1959
20:00 Filmowa czytelnia - Gdyby ulica Beale umiała mówić - fab., USA, 2018
22:10 Ojciec - dram., Franc., Wlk. Bryt., 2020
23:55 Więcej niż fikcja - Tycjan - za zamkniętymi drzwiami - dok., Wlk. Bryt.
01:10 Kino nocne - Jeźdźcy sprawiedliwości - dram., Dania, Szwecja, 2020
03:20 Dobry tytuł - magazyn literacki
03:55 Podróże z historią - Na straży Gdańska - dok., Polska, 2015
04:40 Teledyski

Stopklatka

05:50 Zakalec - dramat, Polska, 2024
06:00 Kabaretowe hity - program rozrywk., Polska
06:50 Wojciech Cejrowski. Boso przez Świat - serial podróżniczy, Polska, 2007
07:50 Robert Makłowicz - serial kulinarny, Polska, 2023
09:35 Pyszne Dania w 10 minut z Julią Oleś - serial kulinarny, Polska, 2026
09:45 Górski lekarz - serial dramat, Niem., 2024
11:45 Zagadki kryminalne panny Fisher - serial krym., Australia, 2013. Phryne udaje się do eleganckiego salonu mody. Jednak wraz z nią do świata mody wkracza śmierć, zabierając ze sobą jedną z...
14:00 Hudson i Rex - serial krym., Kan., 2021
15:00 Zajazd. Będzie się działo - serial obycz., Polska, 2026

17:00 Katastrofy w przestworzach - dokument, Kan. Kulisy najgłośniejszych katastrof lotniczych ostatnich lat. W każdym odcinku zostanie przedstawiona rekonstrukcja wydarzeń, które...
20:00 Wściekły pies - akcja, USA, 2017
22:00 Ekstradycja - serial, Polska, 1996. Dzięki kasecie Szawłowskiego, Kulski dowiaduje się o morskim kanale przerzutu narkotyków. Na trop wpada też Gundis.
00:30 Dług - krym., Polska, 1999
02:45 Mistrz - biograficzny, Polska, 2020
04:30 Kabaretowe hity - program rozrywk., Polska, 2024

TVN 7

05:20 Ten moment - serial
05:55 Szkoła - program obycz.
08:45 Ukryta prawda - obycz.
11:50 W-11 Wydział Śledczy - program kryminalny
13:55 Detektywi - program kryminalny
15:00 Szpital św. Anny - serial
16:00 Szpital - program obycz.
17:00 Sędzia Anna Maria Wesołowska - serial sądowy
18:00 Rozwód. Walka o wszystko - program obycz.
19:00 Ukryta prawda - obycz.
20:00 Hotel Paradise - reality show
21:00 Gniew Tytanów - przygod., USA, Hiszp., 2012
23:15 Krwawy diament - sens., USA, Niemcy, 2006
02:15 Mówię Wam - talk-show
03:25 Wrota piekieł - program rozrywkowy
04:15 Fachowcy - paradokument
04:50 Dorota was urządzi - program lifestylowy

TV 4

06:00 Strażnik Teksasu - film akcji **07:55** Bogaty Dom - Biedny Dom **08:55** Policjantki i Policjanci - serial **11:55** Na Ratunek 112 - serial obycz. **12:55** Trudne sprawy - prog. obyczajowy **15:55** Policjantki i Policjanci - serial paradok. **17:00** Trudne Sprawy - program obyczajowy **18:00** Łowcy skarbów. Kto da więcej **19:00** Policjantki i Policjanci - serial paradok. **20:00** Wypasiona kuchnia **20:05** Uroczysko - serial **20:40** Sprawiedliwi - Wydział Kryminalny - serial **21:40** Sprawiedliwi. Trójmiasto **22:45** Opowiem Ci o zbrodni **23:20** Snajper 3 - sens., USA, 2004 **01:05** Love Island. Wyspa miłości - reality show **02:10** Hardkorowy lombard **02:50** SuperLudzie - serial o osobach z niepełnosprawnościami **05:30** Telezakupy TV Okazje

TV Puls

06:00 Policjanci z Miami - serial
08:00 Kobra - oddział specjalny - serial kryminalny
10:00 Zaklinaczka duchów - serial fabularny
11:00 Kotka - serial, Meksyk
12:00 Nie igraj z aniołem - serial
13:00 Wspaniałe stulecie - serial
14:00 Kurierzy - serial paradok.
15:00 Lombard. Życie pod zastaw - paradokument
17:00 Kurierzy - serial paradok.
18:00 Lombard. Życie pod zastaw - paradokument
20:00 Wasabi: Hubert zawodowiec - kom., Franc., Jap., 2001
22:00 Jeden strzał - akcja, Wlk. Bryt., 2021
00:00 Minuta po śmierci - thriller, USA, 2022 ●
02:00 Dzielnica strachu - serial
03:00 Lombard. Życie pod zastaw - paradokument
04:00 Taki jest świat - przegląd
04:35 Menu na miarę
05:00 Dzielnica strachu - serial

TV Trwam

09:55 Św. na każdy dzień **10:00** Inf. dnia **10:15** Rozmowy niedok. **11:20** Stan Bezp. Państwa **11:30** Warto być ojcem **12:00** Anioł Pański **12:03** Inf. dnia **12:20** Zapomniany Sprawiedliwy - Tadeusz Modelski **13:05** Komarowska Wiktoria **13:30** Msza św. **14:30** Wykłady z Kongresu „Katolicy a cielesność" **14:55** Historia, której nie pamiętam **15:50** Ma się rozumieć **16:00** Inf. dnia **16:10** Sanktuarium Matki Bożej Płaczącej w La Salette **16:40** Porady Medyczne Bonifratrów **17:00** Świadkowie **17:25** Nowenna pojednania z Matką Bożą z La Salette **17:30** Spotkanie Rodziny Radia Maryja **20:00** Inf. dnia **20:20** Różaniec **20:50** Kartka z kalendarza - Powstanie Warszawskie **21:00** Apel Jasnog. **21:20** Inf. dnia **21:40** Polski Punkt Widzenia **22:00** Głos serca

WTOREK • 15 września

TVP 1

04:35 Wykrywacz kłamstw
04:50 Pytanie dnia - rozmowa
05:15 Reporterzy - magazyn
05:25 Oko na Świat - magazyn
05:45 Akacjowa 38 - serial, 2018
07:00 Transmisja Mszy Świętej
07:30 Kościół z bliska
08:00 Serwis Info; Pogoda Info
08:20 Zaraz wracam - serial, 2026
09:00 Ranczo - serial kom., 2006
10:00 Komisarz Alex - serial krym.
11:00 Ojciec Mateusz - serial
12:00 Serwis Info
12:10 Agrobiznes, 2026
12:40 Magazyn Rolniczy
12:55 Natura w Jedynce - Dzikie Indie - Badlandy - dok., Niderl., 2023
14:00 Splątane losy - serial, Turcja, 2024
15:00 Serwis Info
15:10 Reporterzy - magazyn
15:35 Gra słów. Krzyżówka - teleturniej

16:00 Dziedzictwo - serial, Turcja
17:00 Teleexpress
17:20 Pogoda
17:25 Jaka to melodia?
18:05 Klan - telenowela, Polska
18:40 Akacjowa 38 - serial, 2018
19:30 Program inform. 19.30
19:55 Pytanie dnia - rozmowa
20:10 Sport
20:15 Pogoda
20:30 Felicita - serial obycz., 2026
21:05 Sekielski wieczorową porą - talk-show
22:10 Kino mocnych wrażeń - Zmiana pasa - fab., USA, 2002
24:00 Ostatnia szansa Harveya - obycz., USA, 2008
01:40 Ułaskawienie - dram., Pol., Czech, Słowacja, 2018
03:30 Sekielski wieczorową porą - talk-show

TVP 2

04:35 Na dobre i na złe - serial obyczajowy
05:30 M jak miłość - serial, Polska, 2024
06:20 Kościół otwartych drzwi - reportaż. W Żyrardowie baptyści pojawili się ponad 150 lat temu...
06:50 Dla niesłyszących - Barwy szczęścia - serial obycz., 2026
07:30 Pytanie na śniadanie - magazyn poranny
11:45 Rosół polski - magazyn kulinarny
12:30 Koło fortuny - teleturniej
13:15 Panna młoda - serial obycz., Turcja, 2024
14:05 Va Banque - teleturniej
14:35 Na sygnale - serial fabularyzowany
15:05 La Promesa - serial obycz., 2024
16:00 Koło fortuny - teleturniej

16:35 Familiada - teleturniej
17:20 Panna młoda - serial obycz., Turcja, 2024
18:15 Va Banque - teleturniej
18:50 Jeden z dziesięciu - teleturniej
19:25 Barwy szczęścia - serial obycz., 2026
20:40 Kulisy serialu „M jak miłość" - felieton
20:50 M jak miłość - serial, Polska, 2026
21:50 Na sygnale - serial fabularyzowany
23:00 Córka trenera - obycz., Polska, 2018
00:45 Po zachodzie słońca - kom. sens., USA, 2004
02:35 Dzieci w niewoli lajków - dok., Franc., 2024
03:35 Rodzinka.pl - serial komediowy

TVN

05:40 Uwaga! - program interwencyjny
05:55 Ukryta prawda - program obyczajowy
06:50 Kuchenne rewolucje - program kulinarno-rozrywkowy
07:45 Dzień Dobry TVN - magazyn poranny
11:20 Doradca smaku - program kulinarny
11:30 Kuchenne rewolucje - program kulinarno-rozrywkowy. Na obrzeżach Elbląga, samotnie wychowująca czwórkę dzieci Beata, prowadzi restaurację... Czwórka.
13:40 Ukryta prawda - program obyczajowy
16:50 Szpital św. Anny - serial obycz., Polska
17:55 Detektywi - program kryminalny
19:00 Fakty
19:35 Sport

19:45 Pogoda
19:55 Uwaga! - program interwencyjny
20:15 Na Wspólnej - serial obycz., Polska
20:50 The Floor - teleturniej
21:30 Kuba Wojewódzki - talk-show
22:45 Igrzyska śmierci - przygod., USA, 2012
01:40 Superwizjer - magazyn reporterów
02:20 Uwaga! - program interwencyjny
02:40 CSI: Kryminalne zagadki Las Vegas - serial, USA
03:40 Młode gliny - serial krym., Polska
04:40 Nauka Jazdy - reality show
05:10 Zamieszkać na plaży - program edukacyjny

POLSAT

06:00 Nowy dzień
09:10 Malanowski i Partnerzy - serial kryminalny
09:40 Wypasiona kuchnia
09:45 Malanowski i Partnerzy - Karolina Rój wciąż nie może uwierzyć w szczęście, jakie ją spotkało. Anonimowy darczyńca wpłacił właśnie pięćdziesiąt tysięcy złotych na leczenie jej ciężko chorej córki...
10:15 Dlaczego ja? - serial paradokumentalny
12:20 Gliniarze - serial paradokumentalny
15:30 Wydarzenia - program informacyjny
15:50 Pogoda
15:55 Gliniarze - serial paradokumentalny
17:55 Mistrzostwa Europy w siatkówce mężczyzn Polska-Ukraina
19:45 Wypasiona kuchnia
19:55 Milionerzy - teleturniej

20:35 Kevin sam w Nowym Jorku - kom., USA, 1992. Zbliża się kolejne Boże Narodzenie i rodzina McCallisterów oraz liczni kuzyni tym razem wybierają się na odpoczynek świąteczny na Florydę. Niestety z powodu awarii prądu przyjeżdżają na lotnisko dosłownie w ostatniej chwili...
23:05 Łowca androidów - sens., USA, Hongkong, 1982
01:30 Pojutrze - sens., USA, 2004
04:15 Kabaretowa Ekstraklasa - program rozrywkowy, Polska, 2017
04:40 Disco Gramy - program muzyczny
05:25 Telezakupy TV Okazje

TVP Kultura

06:05 Tygodnik Kulturalny
06:55 Wydarzenie aktualne
07:20 Rawhide - Incydent z uprowadzoną kobietą - western, USA, 1959
08:20 Porozmawiajmy szczerze - Jan Peszek
09:00 Kolumbowie - serial, 1970
10:20 Życie jako śmiertelna choroba przenoszona drogą płciową - dram. obycz., Polska, 2000
12:10 Zina widzieć - dok., Polska, 2025
13:10 Kosmos 1999 - serial, Wlk. Bryt., 1977
14:15 Dekalog - Dwa - film TVP, 1988
15:25 Przezłzy do szczęścia - dram., Polska, 1939
17:05 Kolumbowie - serial, 1970
18:15 W poszukiwaniu dobrego filmu - magazyn
18:55 Rawhide - Incydent z żołnierzem Buffalo - western, USA, 1959

20:00 Wstęp do spektaklu
20:05 Teatr Telewizji - Teatroteka
21:15 Na wschód od Hollywood - Podróż Felicji - dram., Wlk. Bryt., 1999. Kiedy 17-letnia Felicja odkrywa, że jest w ciąży, postanawia odszukać ojca dziecka.
23:20 Gdyby ulica Beale umiała mówić - fab., USA, 2018
01:35 The Rolling Stones - życie w rytmie rocka - dok., Wlk. Bryt., 2022
02:50 W poszukiwaniu dobrego filmu - magazyn
03:30 Podróże z historią - U Tatarów - dokument, Polska, 2015
04:10 Teledyski

Stopklatka

05:50 W zakolach czasu - dramat, Polska, 2021
06:00 Kabaretowe hity - program rozrywk., Polska, 2023
06:50 Wojciech Cejrowski. Boso przez Świat - serial podróżniczy, Polska, 2007
07:50 Robert Makłowicz - serial kulinarny, Polska, 2023
09:35 Pyszne Dania w 10 minut z Julią Oleś - serial kulinarny, Polska, 2026
09:45 Górski lekarz - serial dramat, Niem., 2024
11:45 Zagadki kryminalne panny Fisher - serial krym., Australia, 2013. Na nic się już nie zda duch sportowej walki, gdy Phryne znajduje kapitana drużyny futbolowej Australian Rules powieszonego na szaliku...
14:00 Hudson i Rex - serial krym., Kan., 2021

15:00 Zajazd. Będzie się działo - serial obyczajowy, Polska, 2026
17:00 Katastrofy w przestworzach - dokument, Kanada
20:00 Skok - krym., USA, 2001. Złodziej z olbrzymim doświadczeniem (Gene Hackman), podczas jednego ze skoków zostaje sfilmowany przez kamery sklepowe. ●
22:25 Ostateczna rozgrywka - dramat, Wlk. Bryt., 2018
00:30 Za linią wroga - dramat, Wlk. Bryt., 2020
02:35 Chemia - kom., Polska, 2015
04:45 Jaś Fasola w najlepszym wydaniu - kom., Wlk. Bryt., 1995

TVN 7

05:20 Ten moment - serial
05:55 Szkoła - program obycz.
08:45 Ukryta prawda - obycz.
11:50 W-11 Wydział Śledczy - program kryminalny
13:55 Detektywi - program kryminalny
15:00 Szpital św. Anny - serial
16:00 Szpital - program obycz.
17:00 Sędzia Anna Maria Wesołowska - serial sądowy
18:00 Rozwód. Walka o wszystko - program obycz.
19:00 Ukryta prawda - obycz.
20:00 Hotel Paradise - reality show
21:00 Nico: Ponad prawem - sens., USA, 1988
23:15 To - horror, USA, Kan., 2017
02:00 Hotel Paradise - reality show
03:00 Wrota piekieł - program rozrywkowy
03:55 Fachowcy - paradokument
04:35 Dorota was urządzi - program lifestylowy

TV 4

06:00 Strażnik Teksasu - film akcji **07:55** Bogaty Dom - Biedny Dom - program paradok. **08:55** Policjantki i Policjanci - serial **11:55** Na Ratunek 112 - serial obycz. **12:55** Trudne sprawy - program obyczajowy **15:55** Policjantki i Policjanci **17:00** Trudne Sprawy - program obyczajowy **18:00** Łowcy skarbów. Kto da więcej **19:00** Policjantki i Policjanci - serial paradok. **20:00** Wypasiona kuchnia **20:05** Uroczysko - serial krym. **20:40** Sprawiedliwi - Wydział Kryminalny - serial policyjny **21:40** Sprawiedliwi. Trójmiasto **22:45** Opowiem Ci o zbrodni **23:10** Split - sens., USA, Jap., 2017 **01:40** Love Island. Wyspa miłości - reality show **02:50** SuperLudzie - serial o osobach z niepełnosprawnościami **05:30** Telezakupy TV Okazje

TV Puls

06:00 Policjanci z Miami - serial
08:00 Kobra - oddział specjalny - serial kryminalny
10:00 Zaklinaczka duchów - serial fabularny
11:00 Kotka - serial, Meksyk
12:00 Nie igraj z aniołem - serial
13:00 Wspaniałe stulecie - serial
14:00 Kurierzy - serial paradok.
15:00 Lombard. Życie pod zastaw - paradokument
17:00 Kurierzy - serial paradok.
18:00 Lombard. Życie pod zastaw - paradokument
20:00 16 przecznic - akcja, USA, Niemcy, 2006
22:00 Książę - akcja, USA, Wlk. Bryt., 2014
23:50 Księga luster - thriller, Australia, USA, 2024
02:00 Dzielnica strachu - serial
03:00 Lombard. Życie pod zastaw - paradokument
04:00 Menu na miarę
04:30 Taki jest świat - przegląd
05:00 Dzielnica strachu - serial

TV Trwam

09:45 Słowo życia **09:50** Św. na każdy dzień **10:00** Inf. dnia **10:15** Jak my to widzimy **10:45** Zew natury **11:00** Mocni w Wierze **11:35** Słowo życia **11:40** Ma się rozumieć **11:50** Św. na każdy dzień **12:00** Anioł Pański **12:03** Inf. dnia **12:20** Głos serca **13:05** Podhalański Ogień **13:30** Msza św. **14:30** Post Scriptum **14:55** My trzymamy z Bogiem **15:50** Ma się rozumieć **16:00** Inf. dnia **16:10** Jestem mamą **16:25** Przyroda w Obiektywie **16:40** Zdrowie z Bożej Apteki **17:00** Wierzę w Boga **17:30** Rajd Katyński **17:55** Nowenna pojednania z Matką Bożą z La Salette **18:00** Anioł Pański **18:05** Inf. dnia **18:15** Rozmowy niedok. **19:25** Św. na każdy dzień **19:30** Każdy maluch to potrafi **19:45** Modlitwa z udziałem dzieci **20:00** Inf. dnia **20:20** Różaniec **20:50** Powstanie Warszawskie **21:00** Apel Jasnog. **21:20** Inf. dnia

eprasa.pl 762fe23a58

ŚRODA • 16 września

TVP 1

04:35 Wykrywacz kłamstw
04:55 Pytanie dnia - rozmowa
05:15 Reporterzy - magazyn
05:25 Oko na Świat - magazyn
05:50 Akacjowa 38 - serial, 2018
07:00 Transmisja Mszy Świętej
07:30 Rodzina (nie od) święta - magazyn
08:00 Serwis Info; Pogoda Info
08:20 Zaraz wracam - serial, 2026
08:55 Ranczo - serial kom., 2006
10:00 Komisarz Alex - serial krym.
11:00 Ojciec Mateusz - serial
12:00 Serwis Info
12:10 Agrobiznes; Agropogoda
12:40 Magazyn Rolniczy
13:00 Dzikie Indie - Las monsunowy - dok., Niderl., 2023
14:00 Splątane losy - serial, 2024
15:00 Serwis Info
15:10 Reporterzy - magazyn
15:35 Gra słów. Krzyżówka - teleturniej
16:00 Dziedzictwo - serial, Turcja

17:00 Teleexpress
17:20 Pogoda
17:25 Jaka to melodia? - telet.
18:05 Klan - telenowela, Polska
18:40 Akacjowa 38 - serial, 2018
19:30 Program inform. 19.30
19:55 Pytanie dnia - rozmowa
20:10 Sport
20:15 Pogoda
20:30 Felicita - serial obycz., Polska, 2026
21:05 Wieczór z gwiazdami - Nawrót depresji gangstera - kom., USA, 2002
22:55 Zabójcze roboty: przyszłość wojny - dok., Franc., 2025
24:00 Czarny mercedes - sens., Polska, 2019
02:10 Zmiana pasa - fab., USA, 2002
03:55 Film dokumentalny

TVP 2

04:35 Na dobre i na złe - serial obyczajowy
05:35 M jak miłość - serial, Polska, 2025
06:25 Mozaika żydowska. Magazyn kulturalno-religijno-społeczny - magazyn
06:50 Dla niesłyszących - Barwy szczęścia - serial obycz., 2026
07:30 Pytanie na śniadanie
11:45 Fenomenalny Piotr Beczała - reportaż
12:25 Koło fortuny - teleturniej
13:05 Mini audycja - KCP
13:15 Panna młoda - serial obycz., Turcja, 2024
14:05 Va Banque - teleturniej
14:35 Na sygnale - serial fabularyzowany
15:05 La Promesa - serial obycz., 2024
16:00 Koło fortuny - teleturniej

16:35 Familiada - teleturniej
17:20 Panna młoda - serial obycz., Turcja, 2024
18:15 Va Banque - teleturniej
18:50 Jeden z dziesięciu - telet.
19:25 Barwy szczęścia - serial
20:35 Magazyn Ekspresu Reporterów
20:40 Przepis dnia
20:50 Na dobre i na złe - serial
21:40 Magazyn Ekspresu Reporterów
21:50 Na sygnale - serial
22:20 Magazyn Ekspresu Reporterów
23:20 Miłość od drugiego wejrzenia - fab., USA, Kan., 2022
00:55 Peaky Blinders - serial, Wlk. Bryt., 2013
02:00 Świat po pracy - dok., USA, Nor., Szwecja, 2023
03:30 Akacjowa 38 - serial

TVN

05:40 Uwaga! - program interw.
05:55 Ukryta prawda - program obyczajowy
06:50 Kuchenne rewolucje - program kulinarno-rozrywkowy
07:45 Dzień Dobry TVN - magazyn poranny
11:20 Doradca smaku - program kulinarny
11:30 Kuchenne rewolucje - program kulinarno-rozrywkowy
13:40 Ukryta prawda - program obyczajowy
16:50 Szpital św. Anny - serial obycz., Polska
17:55 Detektywi - program kryminalny
19:00 Fakty
19:35 Sport
19:45 Pogoda
19:55 Uwaga! - program interwencyjny
20:15 Na Wspólnej - serial obycz., Polska

20:50 The Floor - teleturniej
21:30 Top Model - reality show
23:05 Równi goście - sens., USA, Wlk. Bryt., 2016. Prywatny detektyw Holland March (Ryan Gosling) i gruboskórny mięśniak do wynajęcia Jackson Healy (Russell Crowe) nie pałają do siebie sympatią. Zostają jednak wynajęci do rozwikłania tej samej sprawy...
01:25 Klara - serial, Polska
02:45 CSI: Kryminalne zagadki Las Vegas - serial, USA
03:45 Uwaga! - program interwencyjny
04:05 Młode gliny - serial krym., Polska
05:05 Zamieszkać na plaży - program edukacyjny

POLSAT

06:00 Nowy dzień
09:10 Malanowski i Partnerzy - serial kryminalny
09:40 Wypasiona kuchnia
09:45 Malanowski i Partnerzy - U Malanowskiego zjawia się Janusz Wróblewski. Prostemu mężczyźnie, prowadzącemu gospodarstwo, nie podoba się chłopak, z którym jego córka zaszła w ciążę...
10:15 Dlaczego ja? - serial paradokumentalny
12:20 Gliniarze - serial paradokumentalny
15:30 Wydarzenia - program informacyjny
15:50 Pogoda
15:55 Gliniarze - serial paradokumentalny
17:55 Mistrzostwa Europy w siatkówce mężczyzn Polska-Bułgaria
19:45 Wypasiona kuchnia
19:55 Milionerzy - teleturniej

20:35 Komediowa środa - Dalej jazda! - kom., Polska, 2024. Przebojowi staruszkowie kradną kultową nyskę i ruszają, aby spełnić swoje marzenia. Elżbieta i Józiek jadą na własnych zasadach - śmieją się, ryzykują i kochają, jakby mieli po 20 lat.
22:45 Sąsiedzi - kom., USA, 2014
00:50 Jutro będzie futro - kom., USA, 2010. Trzej przyjaciele czują, że przegrali swoje życie. Niespodziewanie przenoszą się do lat młodości...
03:00 Nasz Nowy Dom - program rozrywkowy
04:00 Ewa gotuje - program kulinarny
04:40 Disco Gramy
05:25 Telezakupy TV Okazje

TVP Kultura

06:40 Wydarzenie aktualne
07:10 Którędy po sztukę - Tau Lewis - Angelus Mortem - magazyn
07:20 Rawhide - Incydent z żołnierzem Buffalo - western, USA, 1959
08:25 Tamte lata, tamte dni - Maciej Englert - magazyn
09:00 Kolumbowie - serial, Polska, 1970
10:10 Dekalog - Dwa - film TVP, 1988
11:20 Profesor na drodze - film TVP, 1973
12:35 Arnold Schönberg - kontrowersyjny wizjoner - dok., Niemcy, 2024
14:15 Alternatywy 4 - serial komediowy, 1983
15:30 Cesarskie cięcie - kom., Polska, 1987
17:10 Kolumbowie - serial, Polska, 1970

18:15 Kolekcja - felieton
18:30 Informacje kulturalne
18:55 Rawhide - western, USA, 1959
20:00 Panorama kina polskiego - Żeby nie było śladów - dram., Polska, 2021 ●
22:45 Agnieszka... Morawińska, co ty tutaj robisz? - dok., Polska, 2025
00:15 Podróż Felicji - dramat, Wlk. Bryt., 1999
02:20 Prosta historia o morderstwie - dram., Polska, 2016
03:45 Porozmawiajmy szczerze - Jan Peszek
04:20 Informacje kulturalne
04:45 W staropolskiej zagrodzie - dok., Polska, 2015
05:25 Teledyski

Stopklatka

06:00 Kabaretowe hity - program rozrywk., Polska, 2023
06:50 Wojciech Cejrowski. Boso przez Świat - serial podróżniczy, Polska, 2007
07:50 Robert Makłowicz - serial kulinarny, Polska, 2023
09:35 Pyszne Dania w 10 minut z Julią Oleś - serial kulinarny, Polska, 2026
09:45 Górski lekarz - serial dramat, Niem., 2024
11:45 Zagadki kryminalne panny Fisher - serial krym., Australia, 2013. Kobieta startująca w wyścigach samochodów zostaje znaleziona martwa w swoim aucie. Phryne stara się przekonać Jacka, że jej śmierć nie...
14:00 Hudson i Rex - serial krym., Kan., 2021
15:00 Zajazd. Będzie się działo - serial obyczajowy, Polska

17:00 Katastrofy w przestworzach - dokument, Kan. Kulisy najgłośniejszych katastrof lotniczych ostatnich lat.
20:00 Zapłata - krym., Kan., USA, 2003
22:35 EuroTrip - kom., USA, 2004
00:30 Wesele 2 - dramat, Polska, 2021. Rysiek jest bardzo zajętym człowiekiem. W dniu ślubu córki musi nie tylko dopilnować przebiegu imprezy, ale również doglądać...
03:25 Nim diabeł dowie się, że nie żyjesz - krym., USA, 2007. Kiedy dwóch braci organizuje napad na należący do ich rodziców sklep z biżuterią, wszystko idzie strasznie źle.

TVN 7

05:20 Ten moment - serial
05:55 Szkoła - program obycz.
08:45 Ukryta prawda - obycz.
11:50 W-11 Wydział Śledczy - program kryminalny
13:55 Detektywi - krym.
15:00 Szpital św. Anny - serial
16:00 Szpital - program obycz.
17:00 Sędzia Anna Maria Wesołowska - serial sądowy
18:00 Rozwód. Walka o wszystko - program obyczajowy
19:00 Ukryta prawda - program obyczajowy
20:00 Hotel Paradise - reality show
21:00 Epidemia strachu - sens., USA, ZEA, 2011
23:20 Okup - sens., USA, 1996
01:50 Hotel Paradise - reality show
02:45 Wrota piekieł - program rozrywkowy
03:40 Fachowcy - paradokument
04:20 Dorota was urządzi - program lifestylowy

TV 4

06:00 Strażnik Teksasu - film akcji **07:55** Bogaty Dom - Biedny Dom - program paradok. **08:55** Policjantki i Policjanci - serial **11:55** Na Ratunek 112 - serial obycz. **12:55** Trudne sprawy - prog. obycz. **15:55** Policjantki i Policjanci
17:00 Trudne Sprawy - program obycz. **18:00** Łowcy skarbów. Kto da więcej **19:00** Policjantki i Policjanci **20:00** Wypasiona kuchnia **20:05** Uroczysko - serial **20:40** Sprawiedliwi - Wydział Kryminalny **21:40** Sprawiedliwi. Trójmiasto
22:45 Opowiem Ci o zbrodni **23:20** Misjonarz - sens., USA, 2007 **01:05** Love Island. Wyspa miłości **02:10** Hardkorowy lombard **02:50** Śmierć na 1000 sposobów **03:10** Cudownych rodziców mam **03:25** Lubię disco! **04:25** Top 10 - Lista Przebojów **05:30** Telezakupy TV Okazje

TV Puls

06:00 Policjanci z Miami - serial
08:00 Kobra - oddział specjalny - serial kryminalny
10:00 Zaklinaczka duchów - serial fabularny
11:00 Kotka - serial, Meksyk
12:00 Nie igraj z aniołem - serial
13:00 Wspaniałe stulecie - serial
14:00 Kurierzy - serial paradok.
15:00 Lombard. Życie pod zastaw - paradokument
17:00 Kurierzy - serial paradok.
18:00 Lombard. Życie pod zastaw - paradokument
20:00 Rozgrzeszenie - akcja, 2024
22:25 Mizantrop - thriller, USA, 2023
01:00 Nalot na bin Ladena - akcja, USA, 2012
03:05 Dzielnica strachu - serial
04:00 Lombard. Życie pod zastaw - paradokument
05:00 Dzielnica strachu - serial

TV Trwam

09:30 Sanktuaria polskie **09:50** Św. na każdy dzień **10:00** Audiencja Generalna Ojca Św. Leona XIV z Watykanu **11:10** Mateczniki Polskości **11:25** Jestem mamą **11:40** Myśląc Historia **11:50** Odnaleźć siebie **12:00** Anioł Pański **12:03** Inf. dnia
12:20 Głos serca **13:05** Historia krzyża na Tarnicy **13:30** Msza św. **14:30** Życie jest piękne **15:00** Lasy bagienne **15:50** Ma się rozumieć **16:00** Inf. dnia **16:10** Na zdrowie **16:30** Rozmowy o edukacji **17:00** Po stronie prawdy **17:55** Nowenna pojednania z Matką Bożą z La Salette
18:00 Anioł Pański **18:05** Inf. dnia **18:15** Rozmowy niedok. **19:20** Odnaleźć siebie **19:30** Bóg z nami **20:00** Inf. dnia **20:20** Różaniec **20:50** Myśląc Ojczyzna **21:00** Apel Jasnog. **21:20** Inf. dnia **21:40** Polski Punkt Widzenia **22:00** Przetrwaliśmy **22:30** Ks. Jerzy Popiełuszko

CZWARTEK • 17 września

TVP 1

04:40 Wykrywacz kłamstw
05:00 Pytanie dnia - rozmowa
05:20 Reporterzy - magazyn
05:30 Oko na Świat - magazyn
05:55 Akacjowa 38 - serial, 2018
07:00 Transmisja Mszy Świętej
07:30 Dobre historie - U mam w Matemblewie - mag.
08:00 Serwis Info; Pogoda Info
08:20 Zaraz wracam - serial, 2026
08:55 Ranczo - serial kom., 2006
10:00 Komisarz Alex - serial krym.
11:00 Ojciec Mateusz - serial
12:00 Serwis Info
12:10 Agrobiznes; Agropogoda
12:40 To się opłaca - magazyn
12:55 Dzikie Indie - Królestwa górskie - dok., Niderl., 2023
14:00 Splątane losy - serial, Turcja, 2024
15:00 Serwis Info
15:10 Reporterzy - magazyn
15:35 Gra słów. Krzyżówka - teleturniej

16:00 Dziedzictwo - serial, Turcja
17:00 Teleexpress
17:20 Pogoda
17:25 Jaka to melodia? - teleturniej muzyczny
18:05 Klan - telenowela, Polska
18:40 Akacjowa 38 - serial, 2018
19:30 Program inform. 19.30
19:55 Pytanie dnia - rozmowa
20:10 Sport
20:15 Pogoda
20:30 Ojciec Mateusz - serial
21:25 Sprawa dla reportera
22:30 Czas niedokonany - serial obycz., Polska, 2024
23:25 Gra z Cieniem - serial, 2026
00:25 Morderstwa w Honfleur - film kryminalny, Francja, 2024
02:05 Magazyn Ekspresu Reporterów
03:10 Sprawa dla reportera

TVP 2

04:35 Na dobre i na złe - serial obyczajowy
05:30 M jak miłość - serial, Polska, 2025
06:25 Operacja zdrowie - magazyn medyczny
06:55 Dla niesłyszących - Barwy szczęścia - serial obycz., 2026
07:30 Pytanie na śniadanie
11:45 Jedzenie ma znaczenie - program popularnonaukowy
12:25 Koło fortuny - teleturniej
13:05 Mini audycja - KCP
13:15 Panna młoda - serial obycz., Turcja, 2024
14:05 Va Banque - teleturniej
14:35 Na sygnale - serial fabularyzowany
15:05 La Promesa - serial obycz., 2024
16:00 Koło fortuny - teleturniej
16:35 Familiada - teleturniej

17:20 Panna młoda - serial obycz., Turcja, 2024
18:15 Va Banque - teleturniej
18:50 Jeden z dziesięciu - telet.
19:25 Barwy szczęścia - serial
20:40 Postaw na milion - teleturniej
21:40 Europa da się lubić - nowe pokolenie -
22:35 Reguła milczenia - dram., USA, 2012. Jim, zamieszkał w Albany w stanie Nowy Jork. Naprawdę nazywa się Nick Sloan, przez ponad 30 lat ukrywa się przed FBI, po oskarżeniu o rzekomy napad na bank w 1980 r.
00:45 Rodzinka.pl - serial kom.
01:20 Peaky Blinders - serial, Wlk. Bryt., 2013
02:30 Córka trenera - obycz., Polska, 2018

TVN

05:40 Uwaga! - program interwencyjny
05:55 Ukryta prawda - program obyczajowy
06:50 Kuchenne rewolucje - program kulinarno-rozrywkowy
07:45 Dzień Dobry TVN - magazyn poranny
11:20 Doradca smaku - program kulinarny
11:30 Kuchenne rewolucje - Dzisiaj zostaniemy zaproszeni do Spagheterrii w Białymstoku.
13:40 Ukryta prawda - program obyczajowy
16:50 Szpital św. Anny - serial obycz., Polska
17:55 Detektywi - program kryminalny
19:00 Fakty
19:35 Sport
19:45 Pogoda
19:55 Uwaga! - program interwencyjny

20:15 Na Wspólnej - serial obycz., Polska
20:50 The Floor - teleturniej
21:30 Kuchenne rewolucje - program kulinarno-rozrywkowy
22:40 Zenek - obycz., Polska, 2020. Biograficzna opowieść inspirowana życiem Zenona Martyniuka, lidera zespołu Akcent.
01:00 CSI: Kryminalne zagadki Las Vegas - serial, USA
02:05 Bartosz Zmarzlik. Ścigając marzenia. - program dokument
02:35 Uwaga! - program interwencyjny
02:55 Młode gliny - serial krym., Polska
04:55 Nauka Jazdy - reality show

POLSAT

06:00 Nowy dzień
09:10 Malanowski i Partnerzy - serial kryminalny
09:40 Wypasiona kuchnia
09:45 Malanowski i Partnerzy - Jadąc samochodem Tomek i Jacek słyszą przez CB-radio kobietę, która wzywa pomocy...
10:15 Dlaczego ja? - serial paradokumentalny
12:20 Gliniarze - paradokument
15:30 Wydarzenia - program informacyjny
15:50 Pogoda
15:55 Gliniarze - serial paradokumentalny
18:00 Pierwsza miłość - serial obyczajowy
18:50 Wydarzenia - program informacyjny
19:15 Gość Wydarzeń - rozmowa dnia
19:25 Wypasiona kuchnia
19:35 Sport
19:45 Pogoda

19:55 Milionerzy - teleturniej
20:30 Nasz Nowy Dom - program rozrywkowy
21:40 Zdrada - serial, Polska
22:55 Miasto aniołów - obycz., USA, Niemcy, 1998. Anioł zakochuje się w lekarce, która właśnie straciła pacjenta na stole operacyjnym.
01:15 Jeszcze dłuższe zaręczyny - kom., USA, Jap., 2012. Jason Segel i Emily Blunt grają parę narzeczonych, przed którą piętrzą się same trudności na drodze do ołtarza.
04:00 Ewa gotuje - program kulinarny
04:40 Disco Gramy - program muzyczny
05:25 Telezakupy TV Okazje

TVP Kultura

06:10 Niedziela z... Dorotą Segdą
07:00 Informacje kulturalne - magazyn
07:25 Rawhide - western, USA, 1959
08:25 Tamte lata, tamte dni - Janusz Zaorski - magazyn
09:00 Kolumbowie - serial, Polska, 1970
10:10 Cesarskie cięcie - komedia, Polska, 1987
11:50 Reżyserzy - Miłos Forman - dok., Wlk. Bryt., 2018
12:45 Patrząc pod słońce - dramat, Polska, 1971
13:40 Serialowa nostalgia - Alternatywy 4 - serial kom., 1983
14:50 Grający z talerza - obycz., Polska, Franc., 1995
16:45 Przygody pana Michała - serial historyczno-przygod. TVP, 1969
18:00 Kulturalni - magazyn
18:55 Rawhide - western, USA, 1959

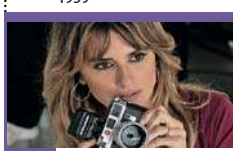

20:00 Czwartkowy klub filmowy - Matki równoległe - fab., Hiszp., 2021. Bohaterki filmu, Janis (Cruz) i Ana (Milena Smit), spotykają się na oddziale położniczwIELKIEym. Ta pierwsza jest dojrzałą kobietą, ta druga ledwie przestała być nastolatką. Obie są singielkami...
22:20 Hala odlotów - talk-show
23:20 Panorama kina polskiego - Żeby nie było śladów - dram., Polska, 2021 ●
02:10 Hala odlotów - talk-show
03:10 Kolekcja - felieton
03:45 Podróże z historią - Żyć jak Słowianin - dok., Polska, 2015
04:30 Teledyski

Stopklatka

06:00 Kabaretowe hity - program rozrywk., Polska
06:50 Wojciech Cejrowski. Boso przez Świat - serial podróżniczy, Polska, 2007
07:50 Robert Makłowicz - serial kulinarny, Polska, 2023
09:35 Pyszne Dania w 10 minut z Julią Oleś - serial kulinarny, Polska, 2026
09:45 Górski lekarz - serial dramat, Niem., 2024
11:45 Zagadki kryminalne panny Fisher - serial krym., Australia, 2013. Doktor Mac błaga Jacka i Phryne, by wspólnie rozwiązali zagadkę morderstwa profesora.
14:00 Hudson i Rex - serial krym., Kan., 2021
15:00 Zajazd. Będzie się działo - serial obyczajowy, Polska
17:00 Katastrofy w przestworzach - dokument, Kanada

20:00 Ślepy Traf - krym., USA, 2013
21:55 Ucieczka z Alcatraz - thriller, USA, 1979. Przez 28 lat położone na wyspie więzienie Alcatraz uchodziło za miejsce, z którego nie sposób było uciec.
00:05 Twarda sztuka - kom., USA, 2007 ●
02:40 Poszukiwany, poszukiwana - kom., Polska, 1973
04:25 Hitler i Niemcy. Chora namiętność - serial hist., Wlk. Bryt., 2015. Program śledzi powstanie i historię partii nazistowskiej, dojście do władzy Adolfa Hitlera.
05:45 Kabaretowe hity - program rozrywk., Polska, 2024

TVN 7

05:20 Ten moment - serial
05:55 Szkoła - program obycz.
08:45 Ukryta prawda - obycz.
11:50 W-11 Wydział Śledczy - program kryminalny
13:55 Detektywi - program kryminalny
15:00 Szpital św. Anny - serial obycz., Polska
16:00 Szpital - program obycz.
17:00 Sędzia Anna Maria Wesołowska - serial sądowy
18:00 Rozwód. Walka o wszystko - program obycz.
19:00 Ukryta prawda - obycz.
20:00 Hotel Paradise - reality show
21:00 Vabank - kom., Polska, 1981
23:25 Taskmaster - reality show
00:30 Narodziny gwiazdy - obycz., USA, 2018 ●
03:10 Hotel Paradise - reality show
04:00 Fachowcy - paradokument
04:35 Usterka - program poradnikowy

TV 4

06:00 Strażnik Teksasu - film akcji **07:55** Bogaty Dom - Biedny Dom **08:55** Policjantki i Policjanci - serial **11:55** Na Ratunek 112 - serial obycz. **12:55** Trudne sprawy - prog. obyczajowy **15:55** Policjantki i Policjanci - serial paradok.
17:00 Trudne Sprawy - program obyczajowy **18:00** Łowcy skarbów. Kto da więcej **19:00** Policjantki i Policjanci - serial paradok. **20:00** Wypasiona kuchnia **20:05** Uroczysko - serial krym. **20:40** Sprawiedliwi - Wydział Kryminalny - serial policyjny
21:40 Sprawiedliwi. Trójmiasto **22:45** Opowiem Ci o zbrodni **23:20** Dziedzictwo Bourne'a - sens., USA, Jap. **02:05** Love Island. Wyspa miłości - reality show **03:05** Cudownych rodziców mam **03:25** Lubię disco! **04:25** Top 10 - Lista Przebojów **05:30** Telezakupy

TV Puls

06:00 Policjanci z Miami - serial
08:00 Kobra - oddział specjalny
10:00 Zaklinaczka duchów - serial fabularny
11:00 Kotka - serial, Meksyk
12:00 Nie igraj z aniołem - serial
13:00 Wspaniałe stulecie - serial
14:00 Kurierzy - serial paradok.
15:00 Lombard. Życie pod zastaw - paradokument
17:00 Kurierzy - serial paradok.
18:00 Lombard. Życie pod zastaw - paradokument
20:00 Gorące krzesło - akcja, USA, 2022
22:00 Panama - akcja, USA, Wlk. Bryt., Puerto Rico, 2022
23:55 Piekielna noc - akcja, 2007
01:25 Dzielnica strachu - serial
02:25 Lombard. Życie pod zastaw - paradokument
03:25 Menu na miarę
04:00 Dyżur - serial medyczny
04:20 Taki jest świat - przegląd
05:00 Dzielnica strachu - serial

TV Trwam

09:20 Bóg z nami **09:45** Oświadczenie Fundacji Lux Veritatis **10:00** Inf. dnia **10:15** Rozmowy niedok. **11:25** Myśląc Ojczyzna **11:35** Przyroda i ludzie **12:00** Anioł Pański **12:03** Inf. dnia **12:20** Wykłady naukowe **12:50** Mateczniki Polskości **13:00** Kantorowice **13:20** Przegląd Tyg. „Niedziela"
13:30 Msza św. **14:30** Perła krakowskiego kapłaństwa **15:00** Po stronie prawdy **15:50** Ma się rozumieć **16:00** Inf. dnia **16:10** Z wędką nad wodę w Polskę i Świat **16:35** Sól ziemi **17:05** Akademia pro-life **17:30** Odpowiedzialni za Kościół
17:55 Nowenna pojednania z Matką Bożą z La Salette **18:00** Anioł Pański **18:05** Inf. dnia **18:15** Rozmowy niedok. **19:25** Rodzinny Ogród Zoologiczny „Królestwo Stworzenia" **20:00** Inf. dnia **20:20** Różaniec **20:50** Kartka z kalendarza - Powstanie Warszawskie **21:00** Apel Jasnog.

eprasa.pl 762fe23a58

KRZYŻÓWKA z HASŁEM

Litery z pól ponumerowanych od 1 do 16 utworzą rozwiązanie niniejszej krzyżówki

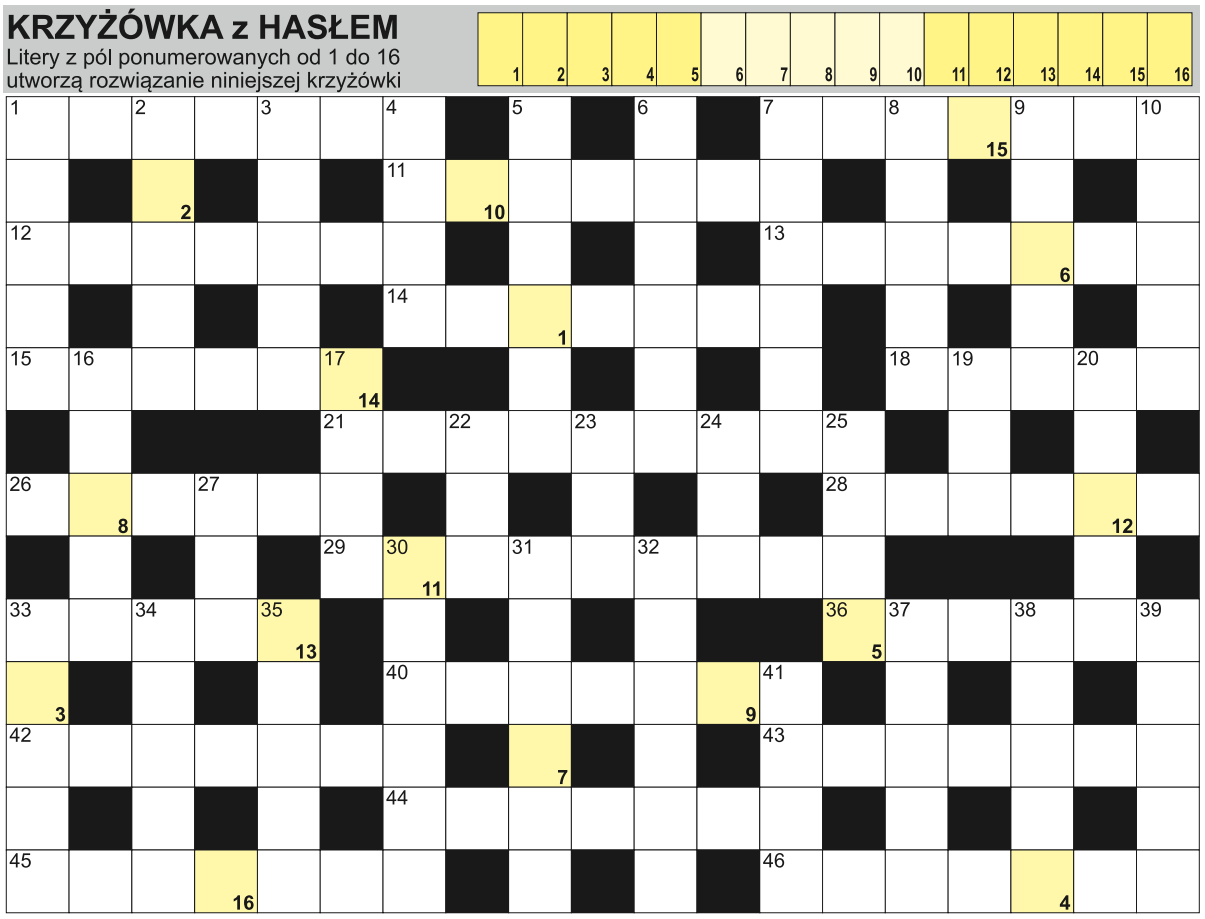

POZIOMO: 1) śmieszny film; 7) boranatrokalcyt inaczej; 11) irlandzki likier do kawy; 12) padają jesienią; 13) stolica Bhutanu; 14) rodzinne miasto Tomasza Kota; 15) papużak afrykański; 18) Jorge, napisał "Kakao"; 21) zasób możliwości, zdolności; 26) śniadaniowe do mleka; 28) jeden z krasnoludków Królewny Śnieżki; 29) ostra wymiana zdań, kłótnia; 33) rynek w dawnej Grecji; 36) buraki z chrzanem; 40) Romain, autor "Jana Krzysztofa"; 42) z plecakiem na szlaku; 43) zapas; 44) dobra ocena w szkole; 45) tworzone kredkami; 46) inaczej nudności.

PIONOWO: 1) drużyna narodowa; 2) słup z flagą; 3) gruba deska; 4) brat Kaina; 5) samotnicy bez pary; 6) żołnierz w niewoli; 7) uchwalana w Sejmie; 8) żona Zygmunta Krasińskiego; 9) inaczej posocznica; 10) największe jezioro Nowej Zelandii; 16) więcej niż nawyk; 17) powszechny lub towarów; 19) do mycia podłogi; 20) ogrodniczy lub budowlany w markecie; 22) przepływa przez Gironę; 23) biblijny budowniczy Arki; 24) budowla piętrząca rzekę; 25) kłamać, oszukiwać; 27) przodek krowy; 30) drogowi lub morscy; 31) octowa do śledzi; 32) bławatki na polu; 33) król od Okrągłego Stołu; 34) przykrycie stołu; 35) Lupin z książek Maurice'a Leblanca; 37) marynarski lub gordyjski; 38) ryba nazywana "japończykiem"; 39) gwałtowne napady; 41) waluta Armenii.

JOLKA z HASŁEM

Hasło z kolorowych pól z literami "Ą" oraz "E" utworzy rozwiązanie:

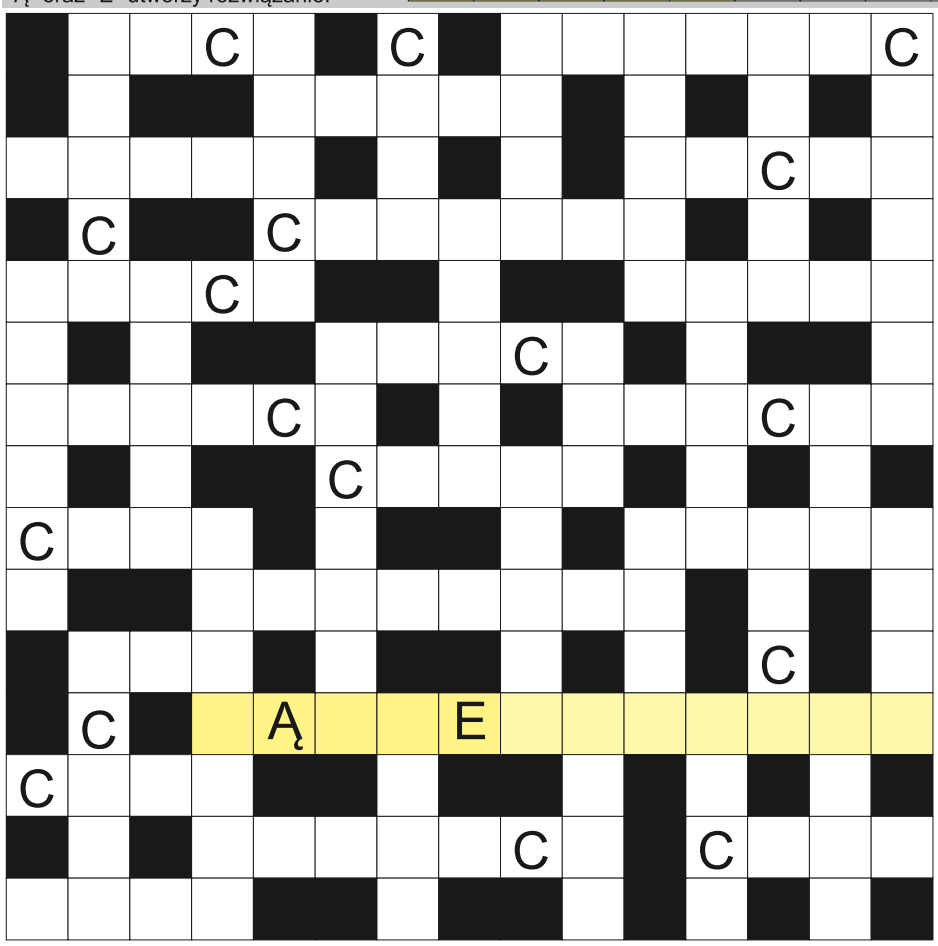

Na diagramie ujawniliśmy wszystkie spółgłoski "C" i dwie litery rozwiązania. Miejsce wpisu haseł do odgadnięcia. Rozwiązaniem jest hasło z kolorowych pól z oznaczonymi literami "Ą" i "E".

Malczewski, malarz; francuski lub wiolinowy; pierwiastek Sn; spichlerz zbożowy; pustkowie i barbarzyńcy; sprężynowy w łóżku; dawniej neuroza; przepływa przez Toruń; napoleonki lub markizy; jego stolicą Ndżamena; miejsce gry aktorów; więzienne pokoje; Ignacy, subiekt z "Lalki" Prusa; oddział ratunkowy w szpitalu; wyznaczone porcje żywności; dawna stolica Niemiec; francuski ser de Meaux; błękitne nad głowami; olbrzymy z jednym okiem; najwyższy szczyt Japonii; obniżana przy wyprzedaży; rzeka w Hobart; lichy, tandetny obraz; Disney, twórca Myszki Miki; ... Blanc, najwyższy w Alpach; wiązanki pogrzebowe inaczej; Blair, były brytyjski premier; ... coupe, wydłużone nadwozie; rzeka w Porto; koreańska marka samochodu; Pekka Nikkola, fiński skoczek; renkloda, śliwa domowa; mordownik, roślina; Szewińska i Santor; rakieta świetlna; zapalany na grobie; kraj z Mosulem; Samuel, autor "Czekając na Godota"; Tajlandia kiedyś; słodki ziemniak; przysięgłych w sądzie; najwyższy szczyt Starej Płaniny; zawiesina do barwienia drewna; chrząszcz cieśla.

Sprawdź się w SUDOKU: wypełnij diagram 9×9 w taki spo-sób, aby w każdym wierszu, w każdej kolumnie i w każdym z dziewięciu pogrubionych kwadratów 3×3 znalazło się po jednej cyfrze od 1 do 9:

		4	3					1
		7		9	1	2	4	
1	9			4		8		
7		9	2			5		6
		2		5			3	
				7	6	9	1	2
4		5		8				
2	7					1	5	8
			6	2	5	3	7	

	8		4		9	3	6	
2	6				8			4
	7				1		2	
6		4	8		2		5	1
	1	2	7		5			3
			1			4	8	
1						2	7	6
	4		2		7			8
7	2	8						5

WYKREŚLANKA: znajdź 20 nazwisk znanych kompozytorów. Wykreślisz je od góry do dołu, od lewej do prawej oraz na ukos: Elsner, Bach, Mozart, Chopin, Górecki, Strauss, Kilar, Różycki, Wagner, Haydn, Bizet, Debussy, Brahms, Orff, Rytel, Borodin, Salieri, Pacini, Lehar, Liszt:

P	A	C	I	N	I	R	Z	K	O
G	S	E	Z	Ó	Ó	B	S	I	S
L	Ó	D	A	Ż	B	Ó	R	L	O
I	L	R	Y	L	M	I	H	A	B
N	O	C	E	O	I	L	Z	R	A
A	K	H	Z	C	E	S	A	E	K
I	B	A	C	H	K	H	Z	Ó	T
G	R	H	A	B	M	I	Ż	T	Y
T	A	R	A	S	U	S	Z	B	Ż
S	E	D	R	Y	T	E	L	O	O
Ż	A	L	E	R	D	W	Ó	R	E
C	H	L	A	B	A	N	F	O	L
Z	A	U	I	G	U	F	T	D	S
E	S	B	N	E	F	S	Z	I	N
S	H	E	G	Ó	R	S	S	N	E
I	R	C	H	O	P	I	N	Y	R

eprasa.pl 762fe23a58

CHCIAŁ WYPRÓBOWAĆ NOWE AUTO. SKOŃCZYŁ BEZ PRAWA JAZDY

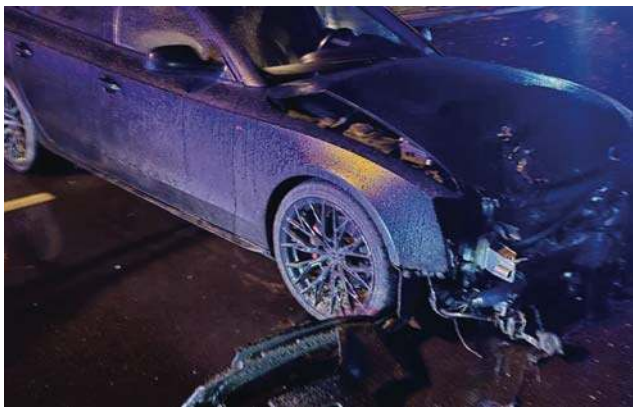

Nocna jazda ulicami Olsztyna zakończyła się dla 21-letniego kierowcy Audi zatrzymaniem prawa jazdy i sprawą w sądzie. Mężczyzna stracił panowanie nad samochodem, uderzył w latarnię i barierę energochłonną. Jak tłumaczył później policjantom, chciał wypróbować swoje nowe auto.

Do zdarzenia doszło na ul. Niepodległości w Olsztynie. Według wstępnych ustaleń 21-latek kierujący Audi stracił panowanie nad pojazdem, a następnie uderzył w elementy infrastruktury drogowej. Siła uderzenia była na tyle duża, że latarnia została wyrwana i przewróciła się na jezdnię, uszkodzona została także bariera energochłonna. Samochodem podróżowała również pasażerka. Ani kierowca, ani kobieta nie odnieśli obrażeń. Auto oraz infrastruktura drogowa zostały jednak poważnie uszkodzone. Policjanci zatrzymali 21-latkowi prawo jazdy. Mężczyzna za spowodowanie zdarzenia drogowego odpowie przed sądem.

OPRAC. AL

DWA WŁAMANIA DO TEGO SAMEGO SKLEPU JEDNEJ NOCY

Gołdapscy kryminalni zatrzymali 46-letniego mężczyznę podejrzanego o kradzież z włamaniem i uszkodzenie mienia. W tej samej sprawie zatrzymano także 39-latka, który według ustaleń śledczych miał przyjąć i pomóc ukryć rzeczy pochodzące z przestępstwa.

Do włamania do jednego ze sklepów w Gołdapi doszło na początku sierpnia 2026 roku. Według ustaleń policjantów sprawca przy użyciu młotka wybił szybę w drzwiach wejściowych, dostał się do środka i ukradł kasetkę z pieniędzmi oraz papierosy. Część skradzionych rzeczy miał następnie przekazać innemu mężczyźnie na przechowanie. 46-latek miał jednak wrócić do tego samego sklepu jeszcze tej samej nocy. Tym razem zabrał kolejne wyroby tytoniowe, wkłady do e-papierosów oraz kilka butelek alkoholu. Łączna wartość skradzionego towaru i powstałych zniszczeń wyniosła kilkanaście tysięcy złotych. Policjanci ustalili tożsamość podejrzanego i zatrzymali go. 46-latek usłyszał zarzuty kradzieży z włamaniem oraz uszkodzenia mienia. W toku postępowania funkcjonariusze dotarli także do 39-latka, który miał przyjąć część łupu. Mężczyzna usłyszał zarzut paserstwa. Za kradzież z włamaniem grozi kara od roku do 10 lat pozbawienia wolności. Paserstwo umyślne zagrożone jest karą do 5 lat więzienia.

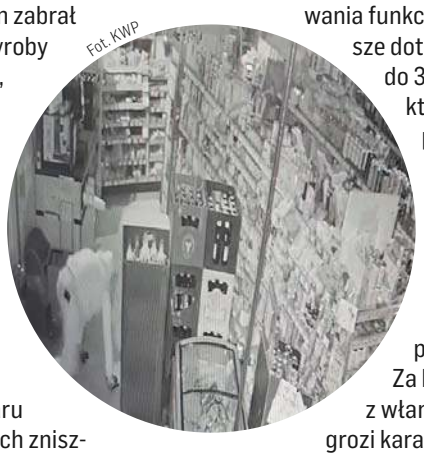

Fot. KWP

OPRAC. AL

PIES POGRYZŁ LEŚNICZEGO

Do groźnego zdarzenia doszło na terenie leśnym w gminie Dywity. Pies, który wydostał się z pobliskiej posesji, zaatakował i pogryzł leśniczego wykonującego w tym czasie obowiązki służbowe.

Na miejsce wezwano funkcjonariuszy Straży Miejskiej z referatu w Dywitach. Strażnicy ustalili właścicielkę zwierzęcia oraz okoliczności zdarzenia. Z przeprowadzonych czynności wynikało, że pies pozostawał bez właściwego nadzoru, uciekł z posesji, a następnie zaatakował leśniczego.

Właścicielka czworonoga została ukarana mandatem w wysokości 500 zł za niezachowanie wymaganych środków ostrożności przy trzymaniu zwierzęcia. Funkcjonariusze sprawdzili również, czy pies miał obowiązkowe szczepienie przeciwko wściekliźnie. Okazało się, że szczepienie było aktualne. Strażnicy przypominają, że odpowiedzialność za zachowanie psa spoczywa na jego właścicielu lub opiekunie. Zwierzę powinno być odpowiednio zabezpieczone i pozostawać pod kontrolą, aby nie stwarzało zagrożenia dla ludzi oraz innych zwierząt.

OPRAC. AL

POTRĄCENIE ROWERZYSTY W BISKUPCU

Do zdarzenia doszło na ulicy Kopernika w Biskupcu. Według wstępnych ustaleń 56-latek kierujący Renault nieprawidłowo wykonał manewr wymijania. Samochód zjechał na przeciwległy pas ruchu, gdzie doszło do czołowego zderzenia z rowerzystą. Rowerzysta odniósł obrażenia i został przetransportowany do szpitala. Kierowca Renault był trzeźwy. Policjanci prowadzą postępowanie i ustalają dokładne okoliczności oraz przyczyny wypadku.

AL

ZIGNOROWAŁ ZAKAZ I ZATARASOWAŁ CHODNIK W OLSZTYNIE

Fot. Straż Miejska w Olsztynie

Kolejny przypadek nieprawidłowego parkowania odnotowali olsztyńscy strażnicy miejscy. Kierowca zignorował obowiązujący znak zakazu i pozostawił samochód w taki sposób, że zatarasował chodnik. Tak pozostawiony pojazd utrudnia poruszanie się pieszym, szczególnie osobom z wózkami dziecięcymi, seniorom czy osobom z niepełnosprawnościami. Kierowcy mają obowiązek stosować się do oznakowania oraz pozostawiać samochody w sposób, który nie blokuje przestrzeni przeznaczonej dla innych uczestników ruchu. Strażnicy miejscy regularnie interweniują w przypadkach niewłaściwego parkowania w Olsztynie. Wcześniej wielokrotnie zwracali uwagę, że łamanie zakazów postoju i zatrzymywania może zakończyć się nie tylko mandatem, ale – w określonych sytuacjach – również usunięciem pojazdu na koszt właściciela.

OPRAC. AL

76-LATKA ZAGINĘŁA PODCZAS GRZYBOBRANIA. ODNALEZIONO JĄ Z POLICYJNEGO ŚMIGŁOWCA

Fot. KMP

Szczęśliwie zakończyły się poszukiwania 76-letniej kobiety, która wyszła na grzyby w okolicach Rychlik w powiecie elbląskim i nie wróciła do domu. Seniorkę odnaleziono po kilkunastu godzinach intensywnych działań. Z powietrza zauważyła ją załoga policyjnego śmigłowca. Kobieta znajdowała się około 1700 metrów od miejsca, w którym widziano ją po raz ostatni.

Zaginięcie 76-latki zgłosiła rodzina. Policjanci natychmiast rozpoczęli poszukiwania. Jeszcze tego samego dnia do późnych godzin nocnych w działaniach brało udział ponad 120 osób. W piątek rano akcję wznowiono ze zwiększonymi siłami. Teren metr po metrze przeczesywało ponad 180 funkcjonariuszy i ochotników.

W poszukiwania zaangażowali się policjanci z Elbląga i Pasłęka, funkcjonariusze Komendy Wojewódzkiej Policji w Olsztynie oraz Akademii Policji w Szczytnie. Pomagali także strażacy PSP i OSP, przewodnik z psem poszukiwawczym, Straż Leśna, pracownicy Nadleśnictwa, ratownicy PCK, żołnierze Wojsk Obrony Terytorialnej, a także rodzina i mieszkańcy. Do koordynowania działań wykorzystywano aplikację Siron.

Przełom nastąpił po skierowaniu w rejon poszukiwań policyjnego śmigłowca z Komendy Wojewódzkiej Policji w Łodzi, będącego w zasobach Komendy Głównej Policji. Załoga maszyny podczas obserwacji terenu dostrzegła kobietę na polu pomiędzy miejscowościami Gołutowo i Dziśnity.

Na miejsce natychmiast skierowano służby ratunkowe. 76-latce udzielono pomocy, a następnie przewieziono ją do szpitala. Według informacji przekazanych po zakończeniu akcji jej życiu nie zagraża niebezpieczeństwo.

OPRAC. AL

eprasa.pl 762fe23a58

automotto

Polcar
Autoryzowana Sieć Handlowa

Jesteśmy przedstawicielem **Autoryzowanej Sieci Handlowej Polcar,** najdłużej działającego dystrybutora części samochodowych w Polsce, dzięki czemu na co dzień oferujemy gamę produktów od kilkuset producentów z całego świata.

Kierując się filozofią uczciwego wyboru oferujemy często aż do **5 wariantów** części tego samego zastosowania.

Dzięki unikalnemu **systemowi oznaczeń jakościowych** oferowanego asortymentu umożliwiamy każdemu klientowi świadomy wybór towaru wg. najważniejszych dla niego kryteriów.

JAKOŚĆ
to świadomy wybór

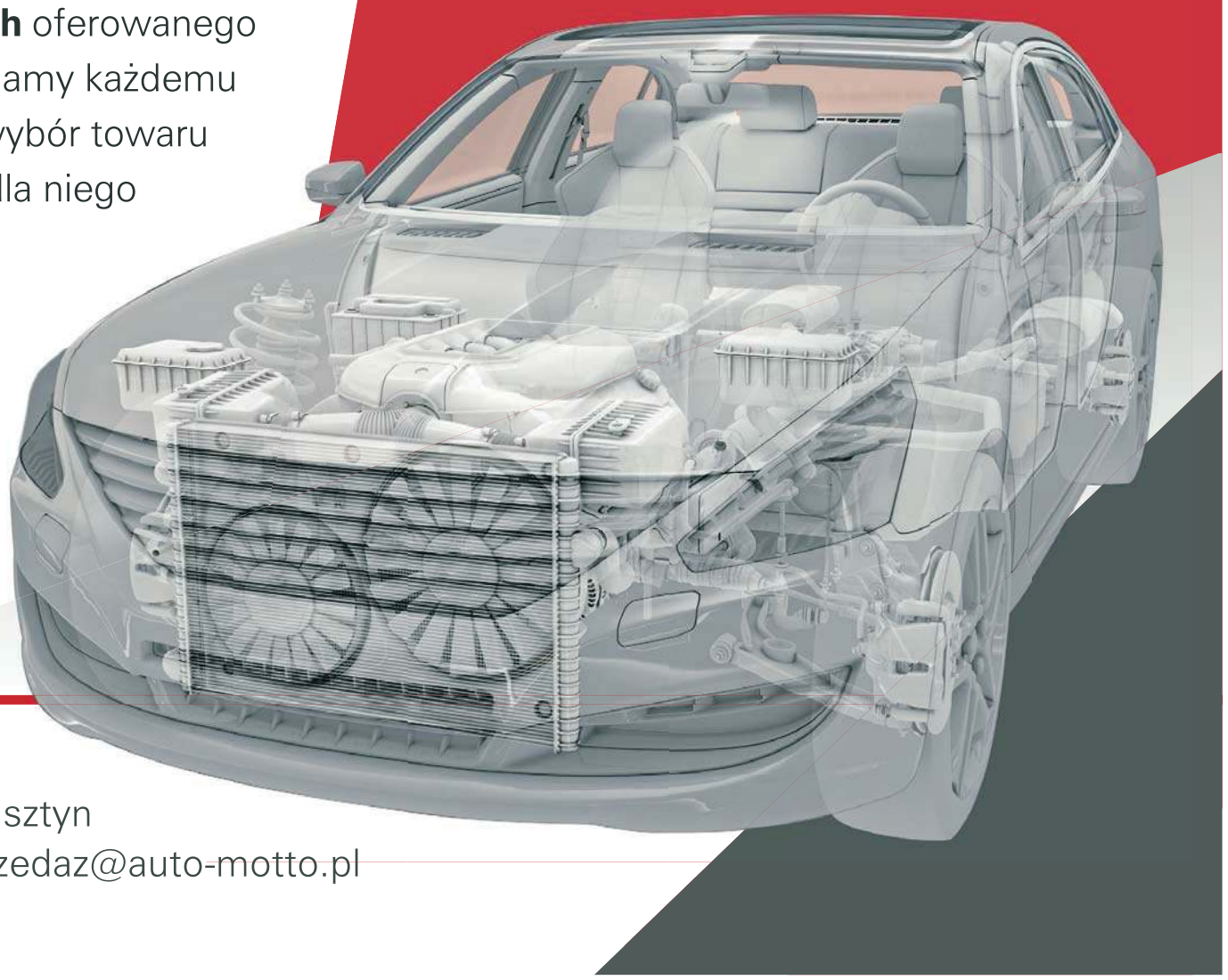

Zapraszamy do współpracy **warsztaty samochodowe** i **sklepy motoryzacyjne!**

www.automotto.pl

AutoMotto
ul. Metalowa 3K, 10-603 Olsztyn
Tel: +48 89 722 29 80, sprzedaz@auto-motto.pl

29526otbr-a-G

eprasa.pl 762fe23a58

RATOWNICY
OPANOWALI OLSZTYN

Olsztyn stał się areną zmagań ratowników medycznych z Polski i innych europejskich krajów. W XXIII Międzynarodowych Mistrzostwach Polski w Ratownictwie Medycznym uczestniczyło łącznie 55 zespołów.

Organizatorem tegorocznych mistrzostw była Wojewódzka Stacja Pogotowia Ratunkowego w Olsztynie. Jej rzecznik Krzysztof Jurołajć przekazał, że polskie drużyny zakwalifikowały się do rywalizacji dzięki wynikom osiągniętym podczas wcześniejszych eliminacji regionalnych.

– Wszystkie scenariusze są zbliżone do realnych przypadków. Zostały one przygotowane przez medyków z wieloletnim doświadczeniem praktycznym i szkoleniowym. Konkurencje merytoryczne i sprawnościowe są identyczne z tymi zdarzeniami, z którymi ratownicy mogą spotkać się na swoich dyżurach. Zawodnicy muszą szybko ocenić sytuację i podjąć dobrą decyzję, co w efekcie uratuje życie osoby potrzebującej pomocy – wyjaśnił Jurołajć.

Fot. PAP

Akcja ratunkowa nad jeziorem Ukiel

Jedną z konkurencji przeprowadzono na plaży nad jeziorem Ukiel. Tym razem zawodnicy musieli zmierzyć się z sytuacją wymagającą współdziałania ratowników medycznych oraz WOPR.

Ratownik WOPR Adam Choromański przekazał w rozmowie z PAP, że scenariusz zakładał pomoc dwóm osobom nurkującym.

– To jest wezwanie do dwóch osób nurkujących. Jedna wynurzyła się samodzielnie, ale ma zawał, a druga została wyciągnięta przez ratownika WOPR i ma zatrzymanie krążenia. Ta konkurencja ma pokazać współpracę WOPR z zespołem ratownictwa medycznego – powiedział.

Jak podkreślił, praca ratownika wymaga nie tylko odpowiedniego przygotowania zawodowego, ale również cech pozwalających działać skutecznie w sytuacjach ogromnego stresu.

– Ratownik medyczny czy też wodny oprócz wiedzy i umiejętności musi cechować się odwagą, sprawnością fizyczną i odpornością psychiczną, bo w ułamku sekundy musi podejmować decyzje, od których zależy życie ludzkie – stwierdził.

Międzynarodowa obsada

W tegorocznych mistrzostwach brało udział 46 polskich zespołów wyłonionych w eliminacjach regionalnych. Stawkę uzupełniło 9 drużyn zagranicznych. Do Olsztyna przyjechali zawodnicy z Węgier, Austrii, Grecji, Bośni i Hercegowiny, Wielkiej Brytanii, Słowacji, Ukrainy, Estonii oraz Cypru.

Rywalizacja obejmowała dziewięć konkurencji. O końcowym wyniku decydowały m.in. prawidłowa ocena sytuacji, znajomość procedur, szybkość reakcji oraz skuteczność udzielonej pomocy.

W organizację wydarzenia poza Wojewódzką Stacją Pogotowia Ratunkowego w Olsztynie zaangażował się Uniwersytet Warmińsko-Mazurski. Przy mistrzostwach współpracowali również policjanci, strażacy oraz ratownicy WOPR. Za koordynację całego cyklu zawodów odpowiadał Związek Pracodawców Ratownictwa Medycznego.

Mistrzostwom towarzyszyły również wydarzenia zorganizowane z myślą o mieszkańcach. W piątek w Olsztynie odbył się festyn dla dzieci przygotowany przez ratowników, a także efektowny przejazd przez miasto ambulansów.

MONIKA SMOLIK

GDZIE STANIE KASZTANOWIEC?

Władze Olsztyna planują kolejne nasadzenie kompensacyjne. Przy ul. 1 Maja posadzony zostanie dojrzały kasztanowiec zwyczajny. Drzewo ma zastąpić okaz usunięty w tym sezonie. Miasto ogłasza przetarg na zakup kasztanowca zwyczajnego (Aesculus hippocastanum L.). Drzewo ma mieć obwód pnia na wysokości 100 cm wynoszący co najmniej 40 cm. Będzie ono rosło w pasie drogowym ul. 1 Maja. Teren jest administrowany przez Zarząd Dróg, Zieleni i Transportu w Olsztynie. Nasadzenie zostanie wykonane w miejscu, w którym w tym roku zostało usunięte drzewo. Będzie to więc forma skompensowania wcześniejszej wycinki. Zamówienie obejmuje nie tylko samo posadzenie kasztanowca. Wykonawca będzie również odpowiadał za jego pielęgnację przez okres określony w złożonej ofercie. Termin wykonania nasadzenia określono na 30 października 2026 roku. Po zakończeniu prac rozpocznie się okres pielęgnacji drzewa, który ma potrwać od 48 do maksymalnie 60 miesięcy (w zależności od złożonej oferty przetargowej), licząc od dnia podpisania bezusterkowego protokołu końcowego odbioru.

PRAWIE 15 TYSIĘCY WYKROCZEŃ
NA JEDNYM ODCINKU

Odcinkowe pomiary prędkości na Warmii i Mazurach zarejestrowały w pierwszej połowie tego roku tysiące wykroczeń. Najwięcej naruszeń odnotowano na trasie S7 między Rychnowem a Sudwą – było ich 14 898. Centrum Automatycznego Nadzoru nad Ruchem Drogowym podkreśla jednak, że zdecydowana większość kierowców stosuje się do obowiązujących ograniczeń prędkości.

Fot. Centrum Automatycznego Nadzoru nad Ruchem Drogowym / Facebook

Odcinkowe pomiary prędkości, czyli systemy OPP, mają kontrolować nie chwilową prędkość samochodu, ale średnią prędkość na konkretnym odcinku drogi. Kierowca, który przekracza dopuszczalną prędkość, może zostać zarejestrowany przez system.

Dane przekazane „Gazecie Olsztyńskiej" przez Centrum Automatycznego Nadzoru nad Ruchem Drogowym pokazują, że liczba zarejestrowanych wykroczeń znacząco różni się w zależności od lokalizacji.

Najwięcej S7

W pierwszej połowie tego roku najwięcej naruszeń zarejestrowano na odcinku S7 Rychnowo – Sudwa. System odnotował tam 14 898 wykroczeń.

Kolejne miejsce zajmuje odcinek S7 Krosno – Zielonka Pasłęcka, gdzie zarejestrowano 8165 wykroczeń.

Na pozostałych objętych nadzorem odcinkach liczby były następujące: S7 Rączki – Tatary – 1503 wykroczenia, Tomaszkowo – Ameryka – 4842 wykroczenia, Gwiazdowo – Piecki – 306 wykroczeń, Gietrzwałd – Naglady – 231 wykroczeń.

Różnice są więc bardzo duże. Na odcinku Rychnowo – Sudwa system zarejestrował ponad 14,8 tysiąca naruszeń, podczas gdy między Gietrzwałdem a Nagladami było ich 231.

Czy oznacza to, że kierowcy na jednym odcinku łamią przepisy znacznie częściej niż na innym?

Jak wyjaśnia CANARD, głównym czynnikiem decydującym o liczbie zarejestrowanych naruszeń jest natężenie ruchu, czyli liczba pojazdów przejeżdżających przez dany odcinek.

Jednocześnie pomiary natężenia ruchu pokazują, że zdecydowana większość kierujących stosuje się do obowiązujących ograniczeń prędkości.

Kiedy kierowcy zwalniają?

CANARD wskazuje, że lokalizacje nowych odcinkowych pomiarów prędkości były wybierane we współpracy z Generalną Dyrekcją Dróg Krajowych i Autostrad oraz policją.

Urządzenia instalowano w miejscach, w których występowało realne zagrożenie dla bezpieczeństwa związane z nadmierną prędkością. Ich zadaniem jest automatyczna kontrola kierowców i poprawa bezpieczeństwa na konkretnych odcinkach.

Efekt według CANARD jest widoczny. W miejscach, gdzie uruchomiono system OPP, obserwowane jest uspokojenie ruchu i ograniczenie prędkości jazdy.

Zdecydowana większość kierowców zdejmuje nogę z gazu, gdy wjeżdża na odcinek objęty pomiarem.

Na razie bez nowych urządzeń

Mimo danych pokazujących tysiące zarejestrowanych naruszeń obecnie nie planuje się instalacji nowych urządzeń OPP w województwie warmińsko-mazurskim.

Odcinkowe pomiary mają przede wszystkim wpływać na zachowanie kierowców i ograniczać prędkość, z jaką się poruszają, w miejscach, w których jest to szczególnie niebezpieczne.

To istotne, ponieważ, o czym przypomina CANARD, nadmierna prędkość wciąż pozostaje jedną z najczęstszych przyczyn wypadków drogowych.

WIKTORIA PODLEWSKA

eprasa.pl 762fe23a58

Z RZĄDU I SAMORZĄDU

Radosław KRÓL
wojewoda warmińsko-mazurski

Z dzisiejszego Gietrzwałdu został mi obraz dożynkowego chleba niesionego wśród wieńców. Zwyczajny bochen, a w nim cały rok: rachunki, pogoda, godziny pracy i troska o gospodarstwo. Rolnik zna jego historię od pierwszej bruzdy. Dla reszty z nas zaczyna się ona przy stole. Na gietrzwałdzkich błoniach chleb spotyka się ze słowem. Sto czterdzieści dziewięć lat temu polskie słowo miało tutaj szczególny ciężar. W państwie prowadzącym germanizację było mową domu, modlitwy i pamięci. Objawienia, których świadkami były Justyna Szafryńska i Barbara Samulowska, poruszyły tysiące, a na Warmii obudziły świadomość wspólnoty. Polszczyznę przechowano jak dobre ziarno - z myślą o następnym pokoleniu.

Dziś droga tego głosu prowadzi daleko poza Warmię. W Ogrodach Watykańskich znajduje się mozaika Matki Bożej Gietrzwałdzkiej, a niedzielnym sześćdziesiątym Dożynkom Archidiecezjalnym i uroczystościom rocznicowym przewodniczył nuncjusz apostolski, arcybiskup Antonio Guido Filipazzi. Mówił o pokorze jako źródle zgody. Wśród rolników słowo to brzmi konkretnie. Oznacza szacunek dla ziemi, cierpliwość wobec tego, co dojrzewa we własnym czasie, i gotowość do rozpoczęcia pracy od nowa. Takiej pokory potrzebuje również państwo: skupienia na zadaniu i współpracy ponad instytucjonalnymi granicami. Przed 150. rocznicą objawień administracja państwowa już działa. Powołany przeze mnie zespół łączy Kościół, samorządy, służby, ratowników i zarządców dróg. Przygotowujemy bezpieczny dojazd, zabezpieczenie medyczne oraz organizację ruchu pielgrzymów. Wielki jubileusz oprze się na tysiącach dobrze wykonanych, przyziemnych czynności.

Gietrzwałd jest częścią polskiej wiary, historii i kultury. Jego rangę budowały pokolenia, które potrafiły zachować własny język, pracować na tej ziemi i przekazać dalej to, co uważały za cenne. Teraz odpowiedzialność przechodzi w nasze ręce. Rolnik wie, że żniwa zaczynają się długo przed wyjazdem kombajnu w pole. Jubileusz Gietrzwałdzki także już się zaczął.

Marcin KUCHCIŃSKI
marszałek województwa warmińsko-mazurskiego

Warmińsko-Mazurskie Dożynki Wojewódzkie, które organizuje samorząd województwa, to jedno z najważniejszych i najbardziej uroczystych świąt dziękczynnych w rolniczym kalendarzu. Jednak nie jest to wydarzenie skierowane tylko dla rolników czy mieszkańców wsi. To święto całego regionu, naszych tradycji, smaków i ludzi, którzy przez cały rok swoją pracą budują Warmię i Mazury. Chciałbym, żeby każdy, kto 20 września odwiedzi Olsztynek, znalazł tam coś dla siebie. Wśród tej zabawy znajdziemy jednak chwilę na najważniejszą myśl tego dnia. By podziękować rolnikom za ich codzienną pracę i przypomnieć sobie, jak ogromne znaczenie ma ona dla nas wszystkich. Tym bardziej, że trudno w ogóle mówić o Warmii i Mazurach, nie mówiąc o rolnictwie. Użytki rolne zajmują przecież ponad połowę powierzchni naszego województwa. To więc nie tylko bardzo ważny element naszego krajobrazu i naszej tożsamości, ale też jeden z istotnych filarów regionalnej gospodarki. Zależy mi na tym, żebyśmy rolnikom nie dziękowali wyłącznie raz w roku, przy okazji dożynek. Jako samorząd staramy się doceniać ich pracę przez cały rok poprzez wsparcie na rzecz rozwoju obszarów wiejskich oraz wykorzystywanie dostępnych środków europejskich i środków własnych. Wiemy, że to wsparcie jest potrzebne, bo rolnicy wykonują swoją pracę każdego dnia. Bez urlopów, w soboty, niedziele i święta. Budzi to mój absolutnie najwyższy szacunek. I właśnie ten szacunek i wdzięczność chcemy wspólnie z mieszkańcami pokazać również podczas dożynek w olsztyneckim skansenie. Wybraliśmy to miejsce, bo tworzy wyjątkowy klimat i daje przestrzeń, żeby poczuć Warmię i Mazury. Jeszcze raz przypomnę - widzimy się 20 września!

Robert TURLEJ
członek zarządu województwa warmińsko-mazurskiego

Zwykle myślimy, że bezpieczeństwo to sprawa policji, straży i wojska. Tymczasem w kryzysie, podczas awarii prądu lub łączności czy w obliczu fali dezinformacji, wiele zależy od tego, czy mieszkaniec wie, jak się zachować.Dlatego w ramach Funduszy Europejskich dla Warmii i Mazur przeznaczamy 107 mln zł na działania związane z gotowością cywilną. Chcemy, żeby każdy mieszkaniec wiedział, jak zachować się wtedy, gdy wydarzy się coś nieprzewidzianego, w szkole, w pracy i w domu.Największa część, 53 mln zł, trafi do szkół. Przeszkolona zostanie kadra, a pilotażowo także uczniowie i rodzice. Tematyszkoleń obejmą m.in. pierwszą pomoc, zasady ewakuacji i cyberbezpieczeństwo.Kolejne 35 mln zł przeznaczymy na zwiększanie gotowości w miejscach pracy. Chodzi m.in. o cyberhigienę, rozpoznawanie phishingu oraz przygotowanie firm do działania w sytuacji braku prądu czy łączności.19 mln zł skierujemy bezpośrednio do mieszkańców. Za pośrednictwem Lokalnych Ośrodków Wiedzy i Edukacji (LOWE) będzie można poznać zasady alarmowania, ewakuacji oraz reagowania na dezinformację.Wsparcie obejmie zarówno działające już LOWE, jak i tworzenie nowych ośrodków tam, gdzie dotąd ich nie było, także w mniejszych miejscowościach. Nabory ruszą przed końcem tego roku. O szczegółach dotyczących naborów i realizowanych projektów będziemy informować na stronie www.warmia.mazury.pl.

Zbigniew SZCZYPIŃSKI
wicewojewoda warmińsko-mazurski

Olsztyn stoi dziś przed decyzją, która może określić poziom opieki zdrowotnej w regionie na lata. Dyskusja o konsolidacji szpitali nie powinna sprowadzać się do pytania: łączyć czy nie łączyć. Najważniejsze jest to, czy stworzymy system, w którym pacjent otrzyma lepszą opiekę, lekarz lepsze warunki pracy, a Uniwersytet Warmińsko-Mazurski przestrzeń do rozwoju medycyny akademickiej.

Ostatnie spotkanie na UWM pokazało, że jest przestrzeń do prac. Minister Zdrowia Jolanta Sobierańska-Grenda potwierdziła potrzebę budowy nowego szpitala klinicznego i oczekuje harmonogramu oraz kosztorysu dla inwestycji. Minister Nauki i Szkolnictwa Wyższego Marcin Kulasek deklaruje wsparcie dla rozwoju infrastruktury medycznej uczelni, a Minister Jacek Karnowski wskazuje na rosnące znaczenie silnych ośrodków akademickich i pozyskiwania środków zewnętrznych.

Powstanie nowego szpitala klinicznego w Olsztynie stanie się kołem zamachowym dla rozwoju medycyny w regionie. Nowoczesna baza szpitalna będzie służyć wszystkim: pacjentom, studentom kierunków medycznych i lekarzom. Jednocześnie może stać się możliwością do skonsolidowania chętnych podmiotów leczniczych na terenie Olsztyna zapewniając rynek usług medycznych w nowoczesnych warunkach.

Konsolidacja nie może oznaczać mechanicznego łączenia bilansów, struktur i problemów. Musi być projektem budowanym wokół pacjenta, jakości leczenia i racjonalnego wykorzystania kadr oraz sprzętu. Potrzebujemy dialogu z pracownikami szpitali, samorządami i środowiskiem medycznym. Ministerstwo Zdrowia zachęca do racjonalnego łączenia placówek i przeznaczyło ponad miliard złotych na wsparcie takich procesów.

Nie chodzi o zmianę szyldu. Chodzi o stworzenie w Olsztynie nowoczesnego centrum medycznego, które będzie leczyć, kształcić i prowadzić badania na poziomie odpowiadającym ambicjom regionu i wyzwaniom współczesnego świata. Do tego będę namawiał.

ZAPRASZAMY NA NASZĄ STRONĘ INTERNETOWĄ: **GAZETAOLSZTYNSKA.PL**, GDZIE W ZAKŁADCE „OPINIE I PUBLICYSTYKA" ZNAJDZIECIE PAŃSTWO SZEREG KOMENTARZY OSÓB ZE ŚWIATA POLITYKI.

eprasa.pl 762fe23a58

Co, gdzie, kiedy?

Olsztyńskie kina \ Olsztyn

REPERTUAR MULTIKINO

Poniedziałek, 14 września

100 DNI: MISJA ZEUS: 13:00, 15:40, 15:40, 18:15, 20:50
TOTALNA MAGIA 2 / dubbing: 14:30
TOTALNA MAGIA 2 / napisy: 17:25, 20:20
MARSUPILAMI / familijny / dubbing: 10:40, 12:10, 13:10, 15:35, 18:00
NIEBO NAD NORMANDIĄ / napisy: 15:20, 17:35, 20:00
SPIDER-MAN: CAŁKIEM NOWY DZIEŃ / dubbing: 11:45, 13:20, 16:35
SPIDER-MAN: CAŁKIEM NOWY DZIEŃ / napisy: 19:45
NIE PATRZ W DÓŁ 2 / napisy: 13:20, 18:05, 20:25
OASIS: DON'T LOOK BACK IN ANGER / napisy: 20:30
MISTYCZKA: 18:15
DZIEŃ DZIECKA KSIĘDZA JANA KACZKOWSKIEGO: 16:25
PSI PATROL I DINOZAURY / familijny / dubbing: 10:50
ODYSEJA / napisy: 14:30
TONY / napisy: 18:25, 20:50
PUCIO KOCHA ZWIERZAKI / familijny / dubbing: 10:30
MARTWE ZŁO 2 / napisy: 20:00
NAZNACZONY: WYJŚCIE Z MROCZNEGO WYMIARU / napisy: 10:55
MINIONKI I STRASZYDŁA / familijny / dubbing: 10:50
SPA WEEKEND / napisy: 13:00, 20:30

REPERTUAR HELIOS

Poniedziałek, 14 września

100 DNI: MISJA ZEUS: 14:20, 17:00,1 18:30,19:40, 21:10
TOTALNA MAGIA 2 / napisy: 11:50, 15:30, 19:00, 21:00
NIEBO NAD NORMANDIĄ / napisy: 13:10, 18:15, 20:45
DZIEŃ DZIECKA KSIĘDZA JANA KACZKOWSKIEGO: 19:20
MARSUPILAMI / familijny / dubbing: 13:20, 15:40, 17:45
MISTYCZKA: 17:15
NIE PATRZ W DÓŁ 2 / napisy: 13:50, 18:45, 21:20
SPA WEEKEND / napisy: 11:30, 16:00
TONY / napisy: 16:15
500 MIL / napisy: 14:45
SPIDER-MAN: CAŁKIEM NOWY DZIEŃ / dubbing: 12:40, 15:50
SPIDER-MAN: CAŁKIEM NOWY DZIEŃ / napisy: 20:00
ODYSEJA / napisy: 12:20, 14:10, 20:30
PSI PATROL I DINOZAURY / familijny / dubbing: 12:00
MINIONKI I STRASZYDŁA / familijny / dubbing: 11:00

REPERTUAR AWANGARDA

Poniedziałek, 14 września

„Mistyczka" - prod. Polska : godz. 17.45 sala klubowa
„Tony" - prod. USA : godz. 17.45 sala arte
„Dzień dziecka księdza Jana Kaczkowskiego" - prod. Polska : godz. 18.00 sala studyjna
„Niebo nad Normandią" - prod. Francja, USA : godz. 19.30 sala klubowa
„Totalna magia 2" - prod. USA : godz. 19.30 sala studyjna
„Bez końca" - prod. Polska : godz. 19.45 sala arte

14 WRZEŚNIA
Razem w Sztuce: Słomiane pająki ludowe – kryształowe formy vol. 2

Olsztyn
Warsztaty mają na celu nauczenie uczestników tworzenia podstawowych form pająków ludowych w ich kryształowym wydaniu. Tradycja będzie łączyć się z nowoczesnością – słoma, papier i kordonek zyskają nowe, artystyczne zastosowanie.Od ponad 200 lat pająki ludowe pełniły w folklorze ważne funkcje obrzędowe. Wykonywano je z okazji wybranych świąt, Nowego Roku oraz ważnych wydarzeń, takich jak śluby czy chrzciny.
Godz. 17.30, BWA Olsztyn | Hala Urania, Piłsudskiego 44.

16 WRZEŚNIA
„Manipulacja to też przemoc" – warsztaty dla Seniorów

Olsztyn
Cykl warsztatów zwracających uwagę na przemoc wobec osób starszych. We wrześniu omówimy min. rodzaje przemocy i oszustw: „ na wnuczka", „ na wypadek komunikacyjny", „prezentacje sprzedażowe – gratisy", „fałszywe maile", „pracownicy banku", „fałszywe zbiórki", „fałszywe zabezpieczenia finansowe i przekazywanie oszustom mienia", „wiadomości od firm kurierskich, komunikatorów internetowych" i inne.
Godz. 12, ul. Jagiellońska 41.

17 WRZEŚNIA
Emilia Konwerska w Planecie 11

Olsztyn
Wydarzenie będzie połączone z promocją m.in. jej głośnej książki prozatorskiej pt. „Rzeczy robione specjalnie". Emilia Konwerska jest poetką, redaktorką i krytyczką. Za swoje tomiki poetyckie była dwukrotnie nominowana do Nagrody Literackiej Gdynia. W sierpniu 2026 roku otrzymała prestiżową Nagrodę JOSEPHA za książkę „Rzeczy robione specjalnie", która dzięki temu ukaże się w tłumaczeniu na język niemiecki. Przez lata była związana z Olsztynem jako kuratorka Galerii Dobro, a jej teksty krytyczne i publicystyczne ukazywały się m.in. w „Krytyce Politycznej", „Vogue" czy „Tygodniku Powszechnym".
Godz. 17, Biblioteka Mulitmedialna Planeta 11, al. Piłsudskiego 44.

Wszystkim Przyjaciołom, Znajomym, Sąsiadom i Rodzinie za obecność, modlitwę oraz złożone wieńce i wiązanki, Księżom za modlitwę, Słowo Boże i posługę duszpasterską oraz Firmie Pogrzebowej „Acheron" za profesjonalną obsługę, okazane serce i życzliwość w ostatniej drodze naszej Kochanej Mamusi, Babci i Prababci

ś. † p.

Zofii Garncarz

podziękowania składa pogrążona w smutku i żałobie rodzina

788260PB1-A-G

ARKA USŁUGI POGRZEBOWE
ARKA
Elżbieta Michałowska Anna Michałowska
OLSZTYN (Zatorze), ul. M. Zientary-Malewskiej 2A
89 534 72 42, 605 635 908
OLSZTYN (Jaroty), ul. Herberta 16/24
(wejście od Wilczyńskiego, naprzeciw „Medyka")
89 526 66 01, 605 665 909
www.arkaolsztyn.pl
Całodobowy przewóz zmarłych

13126opb1-a-G

Pani Joannie Ciokalskiej
oraz Jej najbliższym
wyrazy głębokiego współczucia z powodu śmierci
Babci
Dyrekcja szkoły, grono pedagogiczne oraz pracownicy SP nr 22 w Olsztynie

785260PB1-A-G

Ci, których kochamy, nie umierają nigdy, bo miłość to nieśmiertelność

Panu
Romanowi Puchalskiemu
Przewodniczącemu Rady Powiatowej Warmińsko-Mazurskiej Izby Rolniczej w powiecie elbląskim.
oraz Jego Najbliższym
wyrazy głębokiego współczucia i żalu z powodu śmierci
Ojca
składają
Zarząd Warmińsko-Mazurskiej Izby Rolniczej, członkowie samorządu rolniczego oraz pracownicy biura WMIR

787260PB1-A-G

NIERUCHOMOŚCI
sprzedam
MIESZKANIE Unieszewo 64,5 m2, 324900 zł, 503-103-703
WWW.DOMKIANGIELSKIE.PL 503-103-703

PRACA
dam pracę
MĘŻCZYZNĘ lub parę do pracy w gospodarstwie, 502-712-884
W gospodarstwie rolnym, wysokie zarobki, 695-616-300

RÓŻNE
sprzedam
BECZKI metalowe 200L, 518-663-002

ROLNICTWO
zwierzęta hodowlane
SKUP koni, bydła, 606-954-202

Szukasz Klientów?
tel. 885 998 201
GAZETA OLSZTYŃSKA.pl
mp-xxpo-7491b-M

eprasa.pl 762fe23a58

KTO ZASTĄPI PIESIEWICZA?

Przed posiedzeniem zarządu PKOl posłowie z sejmowej komisji kultury fizycznej mają różne opinie, czy powinno się przyspieszyć Walne Zgromadzenie, czy raczej powołanemu w miejsce aresztowanego Radosława Piesiewicza p.o. prezesa pozwolić rządzić do końca kadencji, czyli do kwietnia.

Dzisiaj ma zebrać się zarząd Polskiego Komitetu Olimpijskiego. Najprawdopodobniej jeden z ośmiu wiceprezesów zastąpi aresztowanego prezesa Piesiewicza w formalnym kierowaniu organizacją, a decyzja zapadnie w oparciu o punkt statutu mówiący o „zdolności pełnienia przez niego funkcji".

Fot. PAP

Co kryją szuflady?

Jeśli Piesiewicz zostanie odwołany, zarząd będzie musiał wybrać pełniącego obowiązki prezesa, który pokieruje PKOl do czasu wyboru nowych władz PKOl przez Walne Zgromadzenie. Członkowie zarządu do wyboru będą mieć dwie ścieżki. Mogą zdecydować, że p.o. prezesa będzie kierował Komitetem do końca kadencji, czyli do kwietnia 2027 roku. Dopiero wówczas Walne Zgromadzenie dokonałoby wyboru docelowego prezesa i zarządu. Mogą też jednak podjąć decyzje o skróceniu kadencji i zwołaniu Nadzwyczajnego Walnego Zgromadzenia PKOl, ale to jest mało prawdopodobny scenariusz.

PAP zapytała posłów z sejmowej Komisji Kultury Fizycznej, Sportu i Turystyki, jakie ich zdaniem decyzje powinien podjąć zarząd PKOl.

Przewodniczący komisji Tadeusz Tomaszewski (Lewica) nie ma wątpliwości, że zarząd powinien odwołać Piesiewicza, w związku z tym będzie musiał powołać p.o. prezesa spośród obecnych wiceprezesów. Tylko ktoś taki może bowiem - zgodnie ze statutem - przejąć obowiązki prezesa do czasu Walnego Zgromadzenia.

Zdaniem Tomaszewskiego tak wybrany p.o. prezesa mógłby pełnić obowiązki aż do zaplanowanego na kwiecień 2027 zjazdu PKOl, ale w tym czasie powinno się przygotować zmiany statutu PKOl, by nowe władze komitetu mogły rządzić na podstawie nowego statutu.

- Nie może być takiej paranoi, że prezes to niemal Pan Bóg - odpowiedział Tomaszewski, pytany o jakie zmiany w statucie chodzi.

Dopytywany, kto mógłby pokierować PKOl do kwietnia, Tomaszewski jako przykładowe wymienił nazwiska Tomasza Chamery i Mariana Kmity. - Ale wyboru dokona zarząd, jest też pytanie, kto z nich będzie chciał podjąć tę rękawice - zaznaczył poseł Lewicy, który przyznał, że po przysłowiowym „otwarciu szuflad" w PKOl może się okazać, że jest bardzo dużo problemów do rozwiązania. A to spowoduje, że nie będzie wielu chętnych do zarządzania Komitetem, nawet podczas kwietniowych wyborów.

- Kluczem do tego, aby strategia przygotowania do igrzysk olimpijskich w Polsce w 2040 lub 2044 roku się powiodła, jest sprawnie działający Polski Komitet Olimpijski. Bez tego nie ma ona szans na realizację - podkreślił Tomaszewski.

Minister apeluje o wyciągnięcie wniosków

Także były minister sportu i członek sejmowej komisji Kamil Bortniczuk (PiS) w rozmowie z PAP zwrócił uwagę, że środowisko sportowe ma prawo do samodzielnego wyboru władz PKOl.

- Mogę jedynie poradzić, żeby wyciągając wnioski z ostatniej sytuacji i wojny między kolejnymi ministrami sportu a PKOl, starać się wybierać osoby, które w żaden sposób nie są kojarzone politycznie. W sytuacji wojny polsko-polskiej każdy wybór naznaczony politycznie może być wykorzystany przeciwko środowisku sportowemu - podkreślił Bortniczuk, po czym dodał: "Myślę, że w środowisku sportowym jest bardzo wiele osób, które jednocześnie mają doświadczenie w zarządzaniu i znają PKOl. A jednocześnie nie są zaangażowane w spór polityczny".

Tym bardziej że - zdaniem Bortniczuka, „obecna koalicja czyni zakusy, żeby zainstalować swojego prezesa PKOl, co prawda nie w drodze zarządu komisarycznego, ale poprzez nieformalny wpływ na środowisko sportowe".

- A to rodzi ryzyko, że za rok po wyborach parlamentarnych mielibyśmy „powtórkę z rozrywki" i znów byłoby tak, że nowy rząd niekoniecznie chciałby współpracować z prezesem PKOl, zarzucając mu polityczne umocowanie. Zalecam więc moim przyjaciołom ze środowiska sportowego mądrość i wybór takiego prezesa, któremu nie będzie się dało przypiąć łatki politycznej - powiedział poseł PiS.

Radosław Piesiewicz

Pytany o własne preferencje zaznaczył, że gdyby miał prawo wyboru, postawiłby jako p.o. prezesa na Mariana Kmitę.

- Zna instytucję, reprezentuje środowisko Grupy Polsat, a także umiejętnie zachowuje dystans do różnych stron sporu politycznego od bardzo wielu lat, co przecież nie jest łatwe. Zaś firmy wchodzące w skład Grupy Polsat były przez ostatnie lata jednym ze sponsorów PKOl. Może udałoby się w ten sposób wrócić do normalności w finansowaniu polskiego olimpizmu, które nie będzie zależne od takiej czy innej wojny, takiego czy innego ministra z takim czy innym prezesem - powiedział były minister sportu.

Jego zdaniem bowiem także problemy z finansowaniem PKOl przez Zondacrypto miały źródło w sporze politycznym ministra sportu z prezesem PKOl.

- Jestem przekonany, że Zondacrypto nie byłoby w gronie sponsorów polskiego olimpizmu, gdyby nie to, że była próba „wzięcia głodem" PKOl i wszystkie spółki skarbu państwa po 2023 roku rozwiązały umowy sponsorskie. W związku z tym PKOl stał pod ścianą i brał wszystko to, co było na rynku do wzięcia - ocenił poseł PiS.

W opinii Bortniczuka nie ma też potrzeby przyspieszania wyboru docelowych władz PKOl, zwłaszcza gdyby Komitetem miał na razie zarządzać Kmita.

- Być może p.o. prezesa w postaci przedstawiciela Grupy Polsat byłby w stanie zaprezentować całkiem sensowny sposób funkcjonowania PKOl do Walnego Zgromadzenia w kwietniu. Wówczas nie widziałbym potrzeby, żeby to na siłę przyspieszać - zaznaczył.

Pozbyć się wszystkich, którzy są „umoczeni"

Nieco inny pogląd ma wiceprzewodnicząca sejmowej komisji Małgorzata Niemczyk (KO). Jej zdaniem po odwołaniu Piesiewicza powinno się przyspieszyć Nadzwyczajne Walne Zgromadzenie i jak najszybciej dokonać wyboru docelowych władz PKOl, nie czekając do kwietnia.

- Przecież ludzie, którzy byli w prezydium PKOl, również podpisywali dokumenty, które pozwalały Piesiewiczowi np. na pobieranie wynagrodzenia czy zaciąganie pożyczek na poczet przyszłych dochodów. Chciałabym, żeby ktoś nam pokazał prawdziwą księgowość i to, co tam się działo. Dlatego jestem za jak najszybszym zwołaniem Nadzwyczajnego Walnego Zgromadzenia, pozbyciem się wszystkich, którzy są „umoczeni" razem z Piesiewiczem i wybraniem nowych władz - powiedziała Niemczyk.

- Przecież osoby, które dziś są wiceprezesami, również coś podpisywały - dodała.

Przyznała, że na Walnym współpracownicy Piesiewicza też przecież będą mogli kandydować i jeśli odnowią swój mandat, mogą pełnić swoje funkcje.

Niemczyk nie chciała wymienić, kogo widziałaby na fotelu prezesa PKOl, choć przyznała, że ma swojego kandydata. Dotychczas swoją kandydaturę zgłosił jedynie Robert Korzeniowski, ale nie pełni on funkcji wiceprezesa PKOl, więc mógłby zostać wybrany dopiero przez Walne Zgromadzenie.

Według niektórych pragnących zachować anonimowość posłów, właśnie on uchodzi za faworyta obecnych władz do funkcji prezesa, o którym wspominał Bortniczuk. Do niedawna pracował zresztą w Ministerstwie Sportu i Turystyki.

Niemczyk nie chciała oceniać kandydatury Korzeniowskiego. Z kolei inny członek komisji z KO Andrzej Szewiński, który również powiedział PAP, że jest za „oczyszczeniem stajni Augiasza" w PKOl, pytany o kandydaturę Korzeniowskiego przyznał, że jego zdaniem na szefa PKOl najbardziej nadawałby się ktoś z doświadczeniem menedżerskim.

- Jeżeli to miałby być jednak były sportowiec, powinien mieć u boku menedżera znającego się na zarządzaniu - zaznaczył Szewiński.

PAP/RED.

eprasa.pl 762fe23a58

ALEJA SŁAW LICZY JUŻ TRZYDZIEŚCI NAZWISK

Na urokliwym deptaku Centrum Rekreacyjno-Sportowego Ukiel w Olsztynie zgromadzili się kibice, rodziny sportowców, przedstawiciele władz samorządowych oraz środowiska sportowego. Okazją była szósta edycja uhonorowania osobowości olsztyńskiego sportu. Do Alei Sław oficjalnie dołączyło pięć nowych nazwisk.

Procedura wyboru kandydatów jest niezwykle wymagająca i rygorystyczna. Członkowie zarządu Fundacji Olsztyński Laur Sportowy co roku stoją przed wyzwaniem selekcji wśród medalistów olimpijskich, mistrzów świata, trenerów czy działaczy. Proces ten trwa miesiącami – po wytypowaniu konkretnych nazwisk dokumentacja trafia do Instytutu Pamięci Narodowej, gdzie weryfikacja potrafi zająć nawet 4 miesiące. Następnie wnioski przesyłane są do Urzędu Miasta, gdzie zatwierdzają je komisje, kolegium prezydenckie, a ostateczny stempel stawiają radni Olsztyna. Efekt tych starań mogliśmy podziwiać właśnie w minioną sobotę, gdy zasłony z mosiężnych tablic opadły przy akompaniamencie gromkich braw.

Fot. Paweł Piekutowski

Dariusz Idzikowski

Legenda

Odsłonięto tablicę poświęconą śp. Józefowi Łobockiemu. Łobocki, urodzony w 1946 roku w Olsztynku, a zmarły w 2004 roku w Olsztynie, to postać legendarna. To właśnie on jako asystent Bogusława Kaczmarka wprowadził Stomil Olsztyn do wymarzonej I ligi (dzisiejszej Ekstraklasy).

Swoją pasją zaraził setki młodych adeptów futbolu. Z powodzeniem prowadził również Jezioraka Iława oraz Granicę Kętrzyn, a także angażował się w odbudowę Stomilu pod nazwą OKS 1945 Olsztyn. Był inicjatorem i patronem tradycyjnych wydarzeń piłkarskich, a dziś pamięć o nim trwa nie tylko w sercach kibiców stale odwiedzających jego miejsce spoczynku, ale od soboty także w przestrzeni miejskiej Olsztyna.

> Potrafił ukształtować tych młodych ludzi i wyłowić prawdziwe perełki. Wystarczy spojrzeć na postać Sylwestra Czereszewskiego – to był jego prawdziwy diament, który zauważył i odpowiednio pokierował jego karierą – powiedziała Beata Więciorkowska, siostra Józefa Łobockiego.

Józef Łobocki

Janusz Milewski

– Jestem niezmiernie dumna i wzruszona, że mogę tu być, uczestniczyć w tym wydarzeniu i dzielić się z Państwem tymi emocjami. Cieszę się, że ta legenda wciąż żyje. Brat Edek z wielką pieczołowitością dokumentował całą historię. Powstało około 14 przepastnych segregatorów – każdy dokument w formacie A4 jest zabezpieczony w koszulce. Znajdziemy tam wycinki z gazet, artykuły, wywiady, zdjęcia oraz osobiste pamiątki. To kompletny zapis nie tylko sportowej, ale i życiowej drogi. Mam ogromną nadzieję, że te materiały ujrzą kiedyś światło dzienne w formie publikacji.

Pierwszy z wojowników

Kolejnym bohaterem uroczystości stał się Dariusz Idzikowski – trzykrotny mistrz i wicemistrz świata oraz dziesięciokrotny mistrz Europy w taekwondo (ITF).

> – Satysfakcja jest tym większa, że jako pierwszy przedstawiciel sportów walki w naszym regionie zostałem wyróżniony w ten sposób – powiedział Dariusz Idzikowski.

– Olsztyn od lat jest stolicą taekwondo, ale słyniemy także z innych wybitnych zawodników – choćby Joanny Jędrzejczyk czy Mameda Khalidova. Tym bardziej doceniam to wyróżnienie.

Człowiek instytucja

Swoją tablicę w Alei Sław ma też śp. Janusz Milewski (1953–2024). Człowiek, bez którego olsztyńskie kajakarstwo nie byłoby w miejscu, w którym jest dzisiaj. Jako zawodnik, wolontariusz, a wreszcie prezes Olsztyńskiego Klubu Sportowego (późniejszego Kayak Sport Club Olsztyn) wychował całe plejadę mistrzów. To spod jego skrzydeł wychodzili medaliści mistrzostw świata i olimpijczycy, tacy jak Adam Seroczyński czy Tomasz Mendelski. Co niezwykle cenne, Milewski pamiętał też o tych, którzy mieli w życiu trudniej – zorganizował ponad 40 obozów dla młodzieży wymagającej wsparcia wychowawczego.

Mieczysław Doroszuk

Pedagog i trener

Kolejny mosiężny grawer upamiętnił postać śp. Mieczysława Doroszuka (1921–2007), Honorowego Obywatela Olsztyna. Ten zasłużony nauczyciel wychowania fizycznego z olsztyńskiej „Budowlanki" przez ponad trzy dekady łączył pracę pedagoga z rolą trenera siatkarskiego AZS Olsztyn. Doroszuk był również gorącym propagatorem turystyki kwalifikowanej, przemierzając setki kilometrów szlakami rzeki Krutyni, Drwęcy czy Kanału Ostródzkiego.

Dekady na wodzie

Pamiątkowej tablicy doczekał się też Tomasz Rumszewicz – wybitny żeglarz, olimpijczyk z Montrealu (1976) oraz utytułowany trener. Rumszewicz przez lata reprezentował barwy AZS-u Olsztyn (1967–1992), a w swojej karierze szkoleniowej doprowadził na szczyty takie żeglarskie sławy jak Mateusz Kusznierewicz czy bracia Wacław i Rafał Szukielowie. **EM**

Fot. Paweł Piekutowski

Tomasz Rumszewicz

eprasa.pl 762fe23a58