REKLAMA
KUPIĘ GRUNTY
również udziały.
Spłacę zadłużenie.
Tel. 502 055 702

dni Jelcz - Laskowic
02/05 2026
Teren zielony przy ul. Techników

Co na majówkę? s.13

REKLA-
ECO TAXI OŁAWA
RADIO-TAXI OŁAWA 196-33
MAX TAXI 695 603 603

NIEDZIELIMY
powiatowa
tuOława.pl
GAZETA POWIATOWA-WIADOMOŚCI OŁAWSKIE WWW.TUOLAWA.PL INDEX 324280 ISSN 1509-0809 30 KWIETNIA 2026, NR 18 (1720), CENA 4,50 ZŁ 5% VAT

Maja: - Dałam innym siłę do walki z rakiem

Podczas akcji internetowej Łatwoganga zebrano ponad 280 mln! A wszystko zaczęło się od naszej Mai z Oławy. - Majeczka jest szczęśliwa, że to wszystko tak poszło - mówi nam jej mama Katarzyna. - Mamusiu, tyle ludzi nam - małym wojownikom - dobrze życzy, powiedziała do mnie podczas internetowej transmisji, którą oczywiście starała się co jakiś czas oglądać...

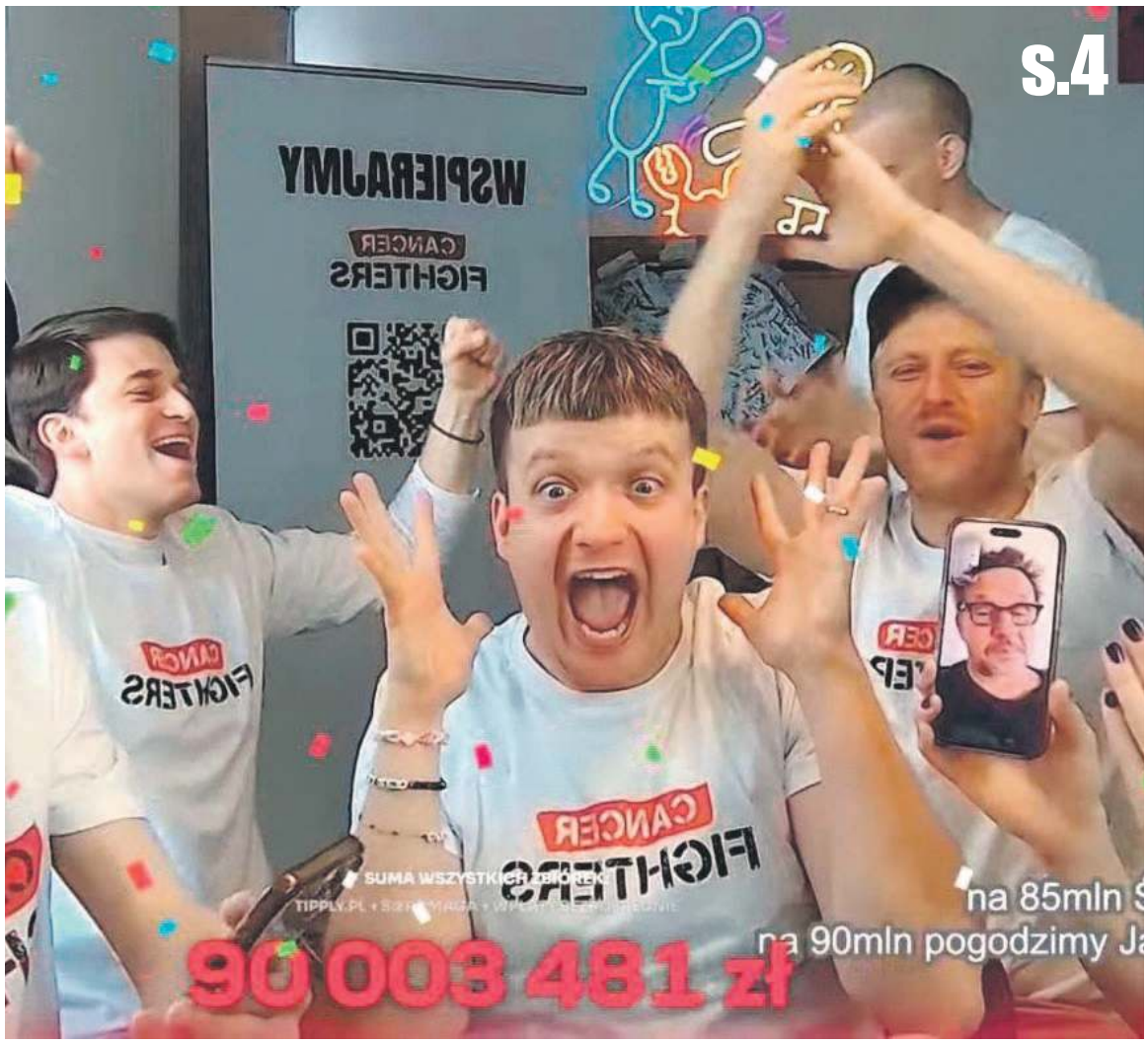

s.4

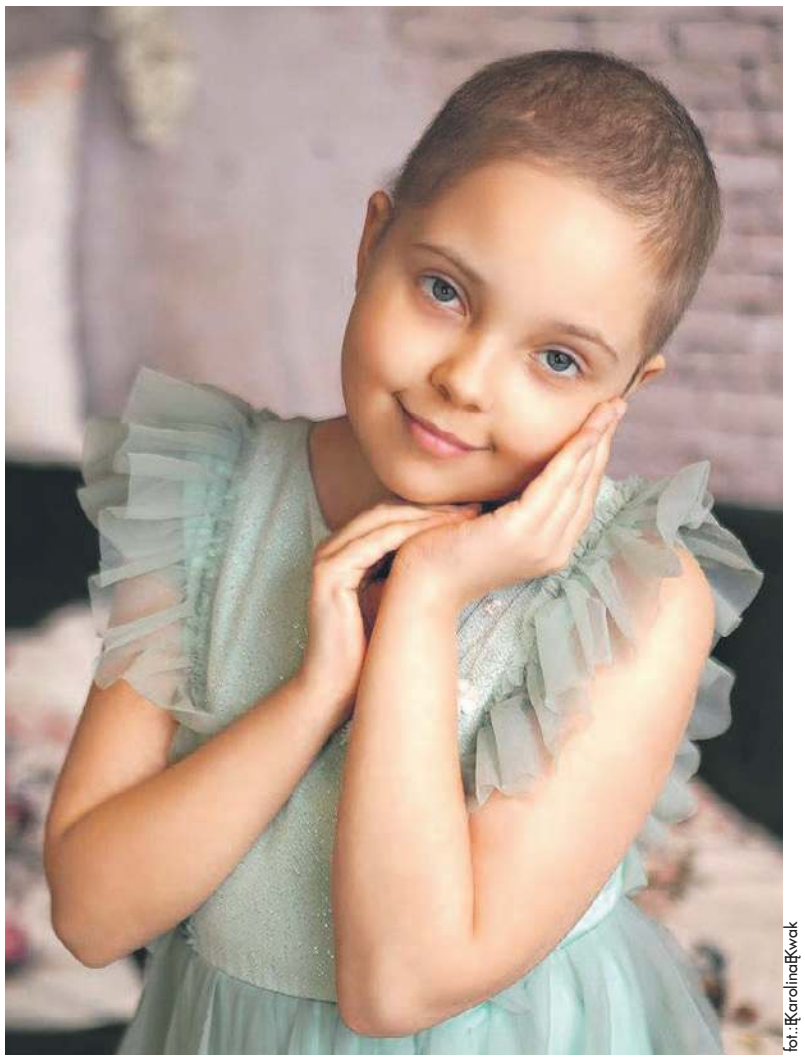

fot.: KarolinaKwak

Zadyma z udziałem pseudokibiców

Że coś się szykuje, było jasne od rana, kiedy to na sygnałach wiele jednostek Policji przyjechało do Oławy, by obsługiwać mecz na oławskim stadionie. A grały Moto-Jelcz z Górnikiem Wałbrzych...

s.9

9 771509 080008 18

eprasa.pl 764dc595fe

GMINA OŁAWA

Piknik z historią w tle

Hukiem, a dokładnie strzałem z hakownicy - jednej z najstarszych typów broni palnej - rozpoczął się XXX jubileuszowy Piknik Historyczny w Ryczynie, a otulona pięknymi bystrzyckimi lasami polana ponownie stał się sceną żywej lekcji historii

Współorganizatorzy powitali uczestników XXX Pikniku Historycznego w Ryczynie

XXX skok do średniowiecza

Chodzi o epokę średniowiecza - w bystrzyckich lasach istniał Ryczyn, dawny gród nad Odrą, który stał się początkiem dla Oławy oraz Brzegu, a jego historię znamy m.in. dzięki tajemnicom wydobytym przez archeologów z Uniwersytetu Opolskiego pod egidą dr Magdaleny Przysiężnej-Pizarskiej. I to właśnie ona tradycyjnie już podczas oficjalnego startu wydarzenia powitała na ryczyńskiej polanie zarówno organizatorów oraz uczestników wydarzenia jak i rekonstruktorów, którzy zjechali z różnych stron kraju. A że piknik z roku na rok cieszy się coraz większym zainteresowaniem, było ich coraz więcej. Zjeżdżają z daleka, więc już od piątkowego wieczora otulona lasami polana zaczyna tętnić życiem sprzed wieków. Prowizoryczne namioty staja się domem dla wojów, dam dworu, rycerzy, rzemieślników i wielu innych, dzięki którym uczestnicy wydarzenia mają niepowtarzalną okazję poczuć klimat minionych czasów.

A że rekonstruktorów wielu, w tym roku aż 168!, to każdy miał coś innego do zaoferowania. Lista warsztatów, w których można było wziąć udział, była więc bardzo długa i różnorodna, a wśród nich rogownicze, stemplarskie, tworzenia biżuterii - gdzie można było wykonać autorskie wisiorki, łucznicze, skórnicze - podczas których można było uszyć sobie sakiewkę, kaligrafii - czyli lekcja pisania piórem, czy gręplarskie - w dużym skrócie czesania wełny, z której później ręcznie tworzono nić, a dalej ubrania. Ekspertką w tej dziedzinie jest Małgorzata Łuszczyńska członkini i założycielka lokalnej grupy rekonstrukcyjnej „Ryczynianie znad Odry", która od lat jest współorganizatorem wydarzenia.

- Rzeczy, które były robione z takich nici, czyli czapki, rękawice, skarpetki czy swetry były cieplejsze i trwalsze niż rzeczy, które powstają z obecnie wytwarzanych nici - mówi Małgorzata Łuszczyńska, córka inicjatorki pikniku w Ryczynie, który dopiero z czasem i między innymi właśnie dzięki Małgosi przybrał ówczesną formę.

- 30 lat temu piknik w Ryczynie tak nie wyglądał - wspomina. - To był tylko piknik rowerowy przy grodzisku, który organizowało PTTK w Jelczu-Laskowicach, gdzie moja mama Janina Wojtczak z Oławy, przy wsparciu taty Jerzego, wspólnie z Jaśkiem Janotą z Brzegu zebrali grupę znajomych i na Ryczynie koło Majdanu organizowali spotkania. Początkowo było to 1 kwietnia, dlatego był to piknik primaaprilisowy. Z czasem data się zmieniała, wydarzeniem zaczęli się interesować także historycy, archeolodzy, odtwórcy epoki, pewne rzeczy zaczęły się zmieniać i... doszło do obecnej formy. Czy spodziewałam się, że tak to się zmieni? Nie, bo każdego roku było coś nowego, a ja zaczęłam coraz bardziej interesować historią, zajmować się rekonstrukcją historyczną epoki średniowiecza, więc... wstrzeliłam się w temat. Czy jestem zadowolona, że ten piknik obecnie ma taką formę? Tak, bo odtwórstwo historyczne to moja pasja.

I tą pasją stara się zarażać coraz więcej osób, a okazją do tego były nie tylko warsztaty, ale też tematyczne konkursy i zabawy, zarówno dla rekonstruktorów jak i dla uczestników wydarzenia. Chętnych nie brakowało. Trzeba się było wykazać wiedzą, ale też nietypowymi umiejętnościami - bo czy każda kobieta potrafi trafić w swojego partnera mokrą szmatą? Albo czy każdy mężczyzna, mając związane ręce i nogi, umie wydostać się z uwięzi przy pomocy toporka?

Od lat piknik współorganizuje też Gmina Oława i jak co roku w rolę wczuli się jej włodarze. Zarówno wójt Artur Piotrowski jak i jego zastępczyni Helena Masło powitali zebranych w strojach z epoki.

- Ryczyn to miejsce szczególne w naszej gminie, jedna z pereł naszego regionu i dzięki współpracy wielu ludzi w tym „Ryczynian znad Odry" i przychylności Nadleśnictwa Oława możemy przenieść się w czasie, przeżywać to historyczne wydarzenie i uczestniczyć w życiu ówczesnych ludzi - mówi Helena Masło. - To wszystko jest warte tego, by poświęcać temu wydarzeniu czas i promować wartości spędzania wolnego czasu z rodziną. Celem wydarzenia jest też promocja Ryczyna, który był ważnym miejscem dla rozwoju naszego regionu, jednym z pierwszych na naszym terenie, gdzie prowadzono wykopaliska archeologiczne, a my jako gmina te prace wspieraliśmy. Nie można więc tego miejsca pozostawić w zapomnieniu, nie mówić o nim. Przeciwnie. Trzeba pamiętać, stąd między innymi ten doroczny piknik.

Piknik jest okazją, by poznać nie tylko stroje, zajęcia czy zwyczaje mieszkańców okresu średniowiecza, ale też ówczesną kuchnię. Jak się okazuje, wśród jej podstaw były zioła, które wciąż rosną w lasach dookoła polany, trzeba tylko (i aż) wiedzieć, jak je rozpoznać. Tego, jak smakowite potrawy można przyrządzić z ich udziałem, dowiedli uczestnicy konkursu kulinarnego „Ryczyńskie smaki". A to nie lada sztuka, mając do dyspozycji cztery składniki - marchew, mięso, cebulę i ciecierzycę - plus wspomniane zebrane samodzielnie zioła. Wygrała drużyna „Gulda Hirtir", drugie miejsce zajęła grupa „Biały Niedźwiedź", a trzecie „Sol Invictus".

Ci, którzy nie mają zdolności kulinarnych i nie podjęli się próby gotowania podczas pikniku, mogli skosztować gotowych, ale równie wymyślnych dań kuchni KGW Ściboreczki - wśród nich była m.in. zupa i chleb ze smarowidłem z pokrzywy, albo posmakować specjałów firmy „Kurcze Pieczone" (od lat współorganizatora pikniku), czy lokalnych ryczyńskich miodów z pasieki Ewy Migockiej.

Było też coś dla ducha i wyobraźni - koncerty zespołów „Tacy Sami jak z Ryczyna" oraz tradycyjna już wycieczka do miejsca, gdzie dokładnie znajdował się średniowieczny gród, połączona z opowieścią Magdaleny Przysiężnej-Pizarskiej o tym, co odkryli archeolodzy i jak wyglądał gród w czasach swojej świetności.

Ci, którzy nie byli, niech żałują, bo - jak powiedział wójt - i pogoda, i charakter tego wyjątkowego wydarzenia były tego warte, więc... może już dziś warto zaznaczyć sobie ten dzień w kalendarzu, by nie przegapić kolejnego pikniku.

TEKST I FOT. WIOLETTA KAMIŃSKA

Piknik rozpoczął się strzałem z hakownicy

Na warsztatach skórniczych można było samodzielnie uszyć sobie sakiewkę

Małgorzata Łuszczyńska opowiadała o gręplowaniu wełny i tworzeniu z niej nici

Nagrodami w konkursach dla dzieci była m.in. książka Legendy Dolnego Śląska, której gmina Oława jest jednym ze sponsorów. Wśród spisanych tam legend jest ta o dzwonie z Ryczyna - na fot. wójt Artur Piotrowski i jego zastępczyni Helena Masło

Każdy chciał być rycerzem

SKŁAD OPAŁU PPHU M. SZCZEPAŃSKI Sp. J.

Uwaga Klienci sklepu PGG!

Wasze KODY RABATOWE, wysłane na pocztę e-mail, warto wykorzystać już teraz, gdyż w czerwcu dostępność towarów może być ograniczona!

Odbiorcy PELLETU!
Wiosenna promocja na zakupy!

Ostatnia zima ujawniła znaczny wzrost liczby odbiorców pelletu, dla których składy opału, z uwagi na ograniczenia powierzchni magazynowej, nie będą w stanie zgromadzić wystarczającej ilości towaru na sezon.

Foliowe opakowania pelletu wymagają ochrony przed promieniowaniem UV, dlatego oferujemy kaptury ochronne, umożliwiające długie składowanie opału na zewnątrz.
Aby uniknąć stresu w zimie, warto zaplanować miejsce na przechowywanie stałej, minimalnej ilości opału i kupić go przed sezonem.

Zapraszamy!

reklama

eprasa.pl 764dc595fe

REKLAMA

Komisariat w J-L ma nowego zastępcę komendanta

OŁAWA

27 kwietnia w sali konferencyjnej Komendy Powiatowej Policji odbyła się uroczysta zbiórka, podczas której komendant powiatowy Policji w Oławie nadkom. Grzegorz Maciąg – w obecności kadry kierowniczej – wręczył asp. Annie Zaryckiej rozkaz o powołaniu na stanowisko zastępcy komendanta Komisariatu Policji w Jelczu-Laskowicach

To ważny moment nie tylko dla samej funkcjonariuszki, ale również dla całej jednostki – stanowisko to wiąże się z dużą odpowiedzialnością, podejmowaniem kluczowych decyzji oraz codzienną troską o bezpieczeństwo mieszkańców.

Aspirant Anna Zarycka służy w Policji od 14 lat. Swoje doświadczenie zdobywała m.in. w Wydziale Dochodzeniowo-Śledczym Komisariatu Policji Wrocław Stare Miasto oraz w Wydziale Kontroli Komendy Miejskiej Policji we Wrocławiu. To lata intensywnej pracy, zaangażowania i konsekwencji w działaniu, które dziś owocują objęciem tak odpowiedzialnej funkcji.

- Profesjonalizm, doświadczenie i determinacja – to wartości, które stoją za tym awansem, i które będą miały realny wpływ na dalsze funkcjonowanie jednostki w Jelczu-Laskowicach - czytamy na oficjalnym profilu KPP Policji w Oławie. - Funkcjonariuszka objęła nowe obowiązki bezpośrednio po zakończeniu uroczystości, rozpoczynając kolejny etap swojej służby. Gratulujemy awansu i życzymy wielu sukcesów, trafnych decyzji oraz satysfakcji z pełnionej służby!

(CK)

REKLAMA

REKLAMA

REKLAMA

GMINA OŁAWA

Za chwilę będzie tu nowy most. Na razie tymczasowy

Od paru dni fachowcy montują tymczasowy most na jednym ze stawów przy remontowanej drodze Oława - Janików

Dwa mosty buduje jedna firma, a dwa kolejne inna. Co ciekawe, obie firmy budują różnymi sposobami. W jednym przypadku istniejący most jest w połowie burzony i odtwarzany, a drogą częścią wciąż można jeździć. W drugim przypadku budowana jest przeprawa tymczasowa przez wodę i tamtędy pójdzie ruch kołowy (ograniczenie do 20 ton), a wtedy stary most będzie demontowany i w jego miejsce stawiany nowy.

Budowa tymczasowych przepraw mostowych trwa od paru tygodni, a od kilku dni widać już efekty, bo obok dotychczasowych mostów pojawiły się stalowe przęsła nowych. Jak nam powiedzieli fachowcy montujący ten tymczasowy most - drugi od strony Janikowa - będzie gotowy w tym tygodniu już we czwartek, a po ukończeniu dróg dojazdowych do niego, co może potrwać jeszcze parę dni, objazd mostem tymczasowym będzie uruchomiony, a stary most pójdzie do wyburzenia. Zniknie zwężenie w tym miejscu, za to dojdzie zjazd do tymczasowego mostu i przejazd nim.

Przypomnijmy, że koniec remontów na trasie Oława - Janików powinien nastąpić do końca 2027 roku, a na trasie Oława - Jelcz-Laskowice do końca 2026 roku.

(CK)

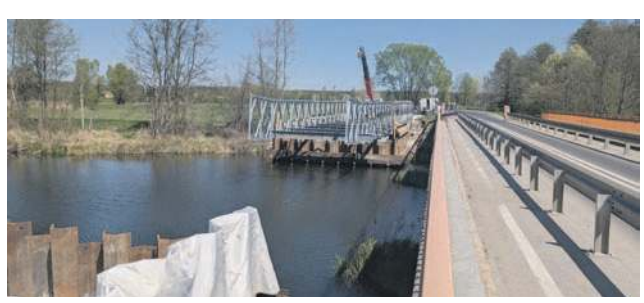

Wkrótce pojedziemy nową przeprawą mostową

eprasa.pl 764dc595fe

OŁAWA

Wspólnymi siłami

Maja: - Tak się cieszę, że dałam innym siłę do walki z rakiem

Podczas akcji internetowej Łatwoganga zebrano ponad 250 mln! A wszystko zaczęło się od naszej Mai z Oławy. - Majeczka jest szczęśliwa, że to wszystko tak poszło - mówi nam jej mama Katarzyna. - Mamusiu, tyle ludzi nam - małym wojownikom - dobrze życzy, powiedziała do mnie podczas internetowej transmisji, którą oczywiście starała się co jakiś czas oglądać...

Całość zapoczątkowali raper Bedoes i Maja Mecan z Oławy, nagrywając wspólny utwór „Ciągle tutaj jestem - diss na raka". Maja, od dawna walcząca z nowotworem, teraz z trzecim już nawrotem choroby, jest podopieczną fundacji Cancer Fighters.

Po premierze tej piosenki Łatwogang, popularny twórca internetowy, zaproponował takie wyzwanie - ile polubień zbierze jeden z jego TikToków, tyle będzie trwała transmisja na żywo tej właśnie piosenki, a jedno polubienie to jedna sekunda. Łącznie Łatwogang prowadził ze swojej warszawskiej kawalerki transmisję przez ponad dziewięć dni, a podczas wydarzenia przed kamerką pojawiły się największe polskie gwiazdy, w tym sportowcy, muzycy czy influencerzy (niektórzy odwiedzali mieszkanie Łatwoganga osobiście, inni łączyli się online) - m.in. Kwiat Jabłoni, Sanah, Golec uOrkiestra, Mrozu, Borys Szyc, Doda, Grubson, Wojtek Szczęsny, Robert Lewandowski czy Iga Świątek. W geście solidarności z chorymi na raka ponad 100 znanych osób publicznie dało sobie ogolić głowy, choćby Katarzyna Nosowska, która już 2 maja wystąpi podczas Dni Jelcza-Laskowic. Ich śladem poszli także inni, bardziej lokalnie - u nas właściciel Muzeum Motoryzacji Wena w Oławie Tomasz Jurczak czy radny z Jelcza-Laskowic Błażej Telążka.

Pierwotnie Łatwogang liczył, że uda mu się zebrać w ten sposób 500 tys. zł - okazało się, że „internet oszalał". Nawet jeśli główną siłą napędową byli znani internetowi twórcy, kluczową rolę odegrali zwykli użytkownicy, którzy masowo dołączali do akcji. Całe wydarzenie stało się przykładem tego, jak internet i społeczności online mogą skutecznie mobilizować ludzi do działania i realnie wpływać na pomoc potrzebującym.

- Majeczka jest szczęśliwa, że tak to wszystko poszło - podsumowuje akcję mama Mai, pani Katarzyna Mecan. - Fajny przekaz poszedł do ludzi. Mamusiu, mówiła mi córka, cieszę się z akcji i mam nadzieję, że to pójdzie na cały świat, będą pieniądze i dużo dzieci będzie mogło wyzdrowieć. Jestem pewna, że te pieniądze pomogą w walce z chorobą nowotworową dzieciom, które tego potrzebują.

Od minionego weekendu wszystkie media chcą z Mają porozmawiać, ale 11-latka jest bardzo zmęczona, więc wywiadów nie udziela. Jej mama prosi, aby tu uszanować. Córka codziennie musi być w szpitalu. Majeczka bardzo dziękuję za mnóstwo pozytywnych komentarzy i wiele słów wsparcia.

- Sytuacja Mai jest trudna, ale lekarze cały czas walczą - mówi pani Katarzyna. - Jesteśmy w Przylądku Nadziei, a to jest taka organizacja, która się nigdy nie poddaje...

*

Jak informuje Urząd Miejski w Oławie, jeszcze w tym tygodniu w sercu Oławy, na ścianie ratusza pojawi się symboliczny kogut - płaskorzeźba dedykowana wszystkim, którzy pomagają, którzy wiedzą, że nawet drobny gest może zmienić świat. Oprócz nowego koguta, w mieście pojawi się nowy mural - będzie wykonany na Szkole Podstawowej nr 8, w której uczy się nasza mała bohaterka.

(CK)

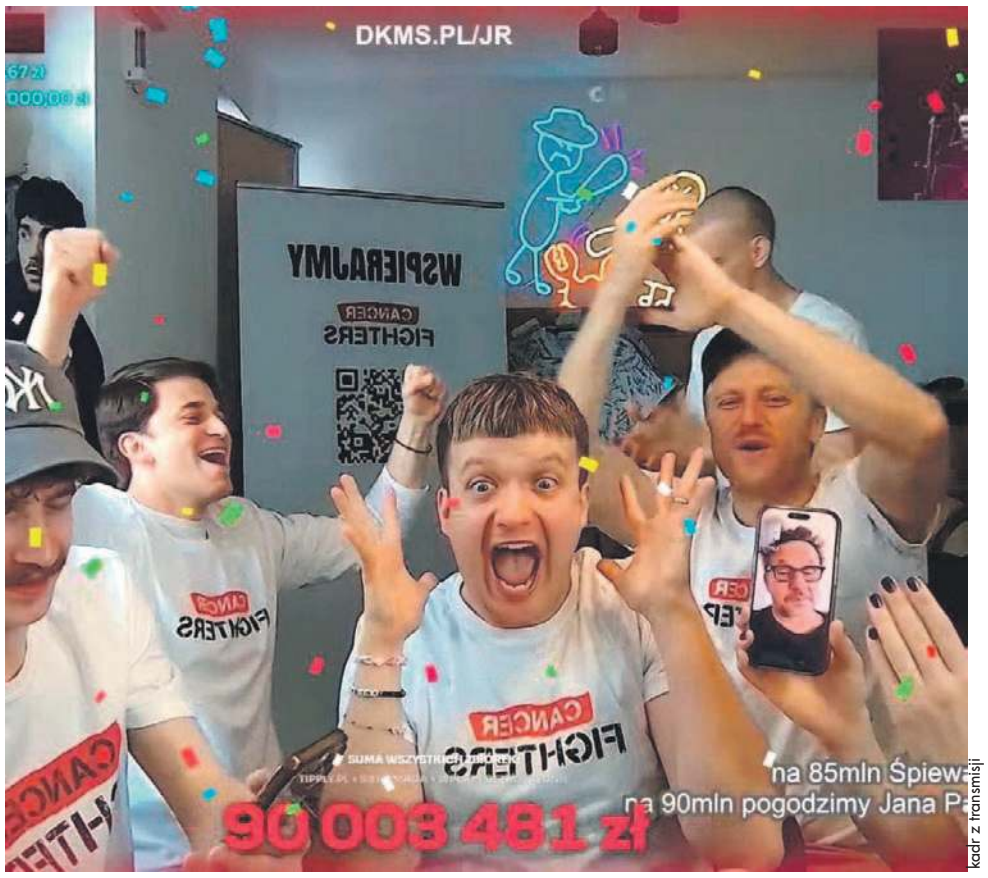

kadr z transmisji

To było istne szaleństwo - dotychczasowy rekord świata w kategorii największej kwoty zebranej podczas charytatywnego streama należał do francuskojęzycznego kolektywu Z EVENT i wynosił ponad 19 milionów dolarów. Polska inicjatywa nie tylko go pobiła, ale uczyniła to w sposób spektakularny, wyznaczając nowy poziom globalnej mobilizacji społeczności internetowej

KarolinaKwak

- Maja bardzo lubi sukienki, więc to, co zaproponowała jej Karolina, bardzo jej się podobało, uwielbia te zdjęcia - mówi Katarzyna Mecan. Zdjęcie z sesji u fotografki Karoliny Kwak z Oławy

fot. Karolina Kwak (zdjęcie 1 i 2), Bedoes (zdjęcie 3)

Majeczka jest szczęśliwa, że to wszystko tak poszło

fot. z arch. B. Telążka

- To tylko włosy, ale wsparcie, które za tym stoi ma ogromną moc - mówi radny z Jelcza-Laskowic Błażej Telążka

eprasa.pl 764dc595fe

PROTEST Czarny Tydzień w szpitalu powiatowym

Pracownicy szpitala stali m.in. z takim transparentami

Kierownik diagnostyki obrazowej ZOZ w Oławie lek. spec. Aneta Dunlop, specjalista radiologii i diagnostyki obrazowej

Dyrektor ZOZ w Oławie Andrzej Dronsejko

OŁAWA

W środę 22 kwietnia 2026 tuż przed godz. 12:00 pracownicy i dyrekcja Zespołu Opieki Zdrowotnej w Oławie wzięli udział w akcji „Minuta ciszy dla systemu ochrony zdrowia"

W ten symboliczny sposób - jak mówili - chcieli wyrazić solidarność z pozostałymi szpitalami powiatowymi w trakcie trwania CZARNEGO TYGODNIA SZPITALI POWIATOWYCH oraz zaznaczyć swój zdecydowany sprzeciw wobec obecnej polityki finansowania, a także planom NFZ na ograniczenie finansowania nadwykonań. Jak tłumaczyli, ta akcja była w obronie pacjentów, ponieważ to właśnie na nich odbija się finansowa dyskryminacja szpitali powiatowych, a obecne plany NFZ poskutkują zmniejszeniem liczby wykonywanych badań diagnostycznych.

- Chcemy pokazać, że jako szpitale powiatowe jesteśmy razem i razem walczymy o lepszy byt naszych miejsc pracy - mówił dyrektor szpitala Andrzej Dronsejko. - Aby były one bezpiecznym miejscem dla wszystkich zgłaszających się pacjentów, aby mogli tu uzyskać świadczenia na najlepszym poziomie i żeby mogli bezpiecznie szukać pomocy w naszej placówce. Jest to kontynuacja protestu, który trwa już od dłuższego czasu, bo już od dłuższego czasu Związek Pracodawców Szpitali Powiatowych zwraca uwagę na problemy szpitali powiatowych, które z każdym dniem się pogłębiają, a obawiamy się, że dojdzie do takiego momentu, w którym nasze jednostki nie będą mogły udzielać takich świadczeń, jakie są potrzebne mieszkańcom. 3 marca wielu z was było na proteście w Warszawie, gdzie też mówiliśmy o potrzebach szpitali powiatowych. Chcemy to jeszcze raz podkreślić - zmiany w ochronie zdrowie muszą nastąpić. To jest ten moment, kiedy Ministerstwo Zdrowia i nasz rząd powinni o tym pomyśleć, bo te zmiany są - według nas - nieuniknione. To, co w tej chwili proponuje dla nas ministerstwo, absolutnie nie doprowadzi do trwałych zmian, zapewniających prawidłowe udzielanie świadczeń i bezpieczeństwo dla pacjentów. To nie jest ta droga. Drobne oszczędności przede wszystkim kosztem szpitali powiatowych i ich pacjentów, kosztem ich dostępności do podstawowych badań, nie doprowadzą do naprawy tego systemu. Ta naprawa może nastąpić tylko wtedy, gdy na wielu płaszczyznach nastąpią zmiany, a do tego potrzebne jest porozumienie ponad podziałami politycznymi. Z tego miejsca chcę zaapelować do naszych władz, do ministra zdrowia, do premiera, do wszystkich, dla których ważne jest, aby Polacy mieli dostęp do służby zdrowia na wysokim poziomie - musimy mieć porozumienie ponad podziałami politycznymi. Zdrowie to nie jest polityka - zdrowie dotyczy każdego z nas i każdy z nas może potrzebować pomocy, a ta pomoc bardzo często musi być udzielona właśnie w szpitalu powiatowym, bo on jest najbliżej pacjenta. Podczas tej minuty ciszy dla systemu ochrony zdrowia pomyślmy o tych, którzy są odpowiedzialni za ochronę zdrowia w Polsce, aby udało im się ten system naprawić, aby zaczęli z nami rozmawiać na ten temat, a nie tylko podejmować decyzje, które nie prowadzą do niczego.

Chwilę po środowej minucie ciszy dla systemu ochrony zdrowia rozmawialiśmy też z kierownikiem diagnostyki obrazowej ZOZ w Oławie lek. spec. Anetą Dunlop, specjalistą radiologii i diagnostyki obrazowej.

- Czego się państwo boją jako personel szpitala powiatowego?

- Po pierwsze - nie mogę decydować wyłącznie na podstawie swojej szerokiej wiedzy medycznej zdobytej w trzech krajach, co dla pacjenta jest najlepsze, co mogę sobie wybrać z dostępnych możliwości. Bo nie może być takiej sytuacji, że pacjent ma ograniczenie do diagnostyki obrazowej! Obecnie zostało mi przedstawione, ile mogę mieć zabukowanych, czyli zaplanowanych badań, jeżeli chodzi o pacjentów ambulatoryjnych na miesiąc. I to jest wartość 35 tysięcy złotych, a obecnie wyrabialiśmy... około 80 tys. zł miesięcznie! Przepraszam za porównanie, ale jaki hydraulik chciałby zrobić łazienkę za część pieniędzy, które powinien dostać? Myślę, że żaden. Nam chodzi po prostu o realną wycenę świadczeń - bo to co jest proponowane, jest absolutnie niedopuszczalne.

- Czy w takim razie będziecie realizować świadczenia na obecnym poziomie, zadłużając szpital, czy po prostu dwie trzecie chorych, którzy do tej pory korzystali z badań, nie będzie mogło z nich skorzystać?

- Obecnie mam powiedziane, że trzeba ograniczyć listy. Żeby nie pogrążać szpitala, muszę zamkną dwie listy tomografii w czwartek i piątek z pacjentami ambulatoryjnymi. Spersonalizujemy te listy i jeżeli okaże się, że jakiś konkretny pacjent jest w bardzo złym stanie, będziemy priorytetyzować. Już uczuliłam personel recepcyjny na pacjentów, którzy źle się czują, żeby w razie czego kontaktowali się ze mną, aby - gdy będzie taka potrzeba - bukować im badanie w pierwszej kolejności. Poza tym... jestem bezradna.

- Czy ktoś z rządzących w ogóle was słucha?

- Nie. Dlaczego? Uważam, że rządzący leczą się gdzie indziej i nie potrzebują szpitali powiatowych. Nie potrzebują nawet takich średnich szpitali uniwersyteckich, bo mają najlepszą służbę zdrowia, są uprzywilejowani. Gdy auto z jakimś VIP-em na sygnale jedzie przez skrzyżowanie, wszyscy mu ustępują. Tak samo politycy traktują publiczną służbę zdrowia, ponieważ oni z niej nie korzystają, a korzystają z innych ośrodków. I stąd się to wszystko bierze.

Czy pracownicy szpitala wierzą, że takie protesty realnie mogą coś zmienić?

- Gdybyśmy nie wierzyli, to byśmy tego nie robili - odpowiada dyrektor Dronsejko. - oczywiście ta wiara, patrząc na działania Ministerstwa Zdrowia i rządu, z dnia na dzień, powiem szczerze, podcina troszeczkę skrzydła. Cokolwiek zaproponujemy, Ministerstwo Zdrowia, rząd czy NFZ robią zupełnie odwrotnie. Prosiliśmy o to, aby za nadwykonania świadczeń było płacone za miesiąc, bo to zapewni nam płynność finansową. W odpowiedzi mamy, że świadczenia będą płacone... po zakończeniu roku i to jeszcze w stawce 50-60%. To smutne, że władze, które są odpowiedzialne za stan służby zdrowia w Polsce, praktycznie nie chcą z nami rozmawiać. Najważniejsza dla mnie jest prawidłowa wycena świadczeń medycznych, które wykonujemy w szpitalu. Często są one wyceniane dużo poniżej realnych kosztów, tymczasem pewne świadczenia są przeszacowane, dzięki czemu niektóre duże jednostki kliniczne mają zupełnie inną, dużo lepszą sytuację finansową. My, szpitale powiatowe, opieramy swoją działalność na świadczeniach wycenianych bardzo nisko, za nisko, przez co nasza działalność jest w wielu miejscach nieopłacalna. Jednak nasza świadomość i odpowiedzialność za zdrowie pacjentów, mieszkańców powiatu, nie pozwala nam zrezygnować z tych usług. My je wykonujemy, mimo iż wiemy, że pieniądze, które otrzymamy, nie pokryją faktycznych kosztów, które ponosimy. To co się w tej chwili dzieje, to nie jest system ochrony zdrowia. Szpitale, jednostki, które udzielają świadczeń, konkurują ze sobą o wszystko - o pieniądze na inwestycje, o lekarzy, o pielęgniarki, o pacjentów. O wszystko. To nie jest system, bo system nie może opierać się na konkurencji, on musi opierać się na współpracy tych jednostek, która określi miejsce każdej jednostki, zakres działalności, obowiązki.

- A jeśli te zmiany nie nastąpią? Kolejny protest?

- Jeżeli władze nie podejmą z nami rozmów na ten temat, będziemy dalej zwracać uwagę na nasze problemy, będziemy protesty eskalować. Nadal będziemy starali się docierać do jak najszerszego grona mieszkańców, decydentów, aby zmiany w tym zakresie jednak nastąpiły, bo to jest bardzo ważne. Nie tylko dla nas, ale przede wszystkim dla pacjentów, którzy oczekują od nas pomocy.

TEKST I FOT. JERZY KAMIŃSKI

Zgromadzili się na tarasie przed szpitalem, z czarnymi flagami, by zaprotestować

eprasa.pl 764dc595fe

Wstępniak, czyli...

...kampania jeszcze nie ruszyła

Do wyborów samorządowych mamy jeszcze trzy lata, ale już widać, jak różne siły polityczne szykują się do walki o głosy. Nie da się nie zauważyć rozkwitu Konfederacji pod lokalną nazwą Nowa Nadzieja - Oława, a zwłaszcza internetowej aktywności jej lidera Waldemara Rożka na pewnym facebookowym portalu. Co ciekawe i tu akurat na plus, pan Waldek, który dotąd szefował Ojcowskiemu Klubowi z Oławy, po wakacjach rezygnuje z tej funkcji uznając, że wizerunek partyjnego działacza może tylko zaszkodzić dobrej inicjatywie. Brawo - przynajmniej jeden otwarcie widzi, że walka polityczna nie łączy, a głównie dzieli. Czy będzie kandydatem na burmistrza Oławy? Pytanie zasadne, bo posucha kandydatów jak nigdy. Gdy rozmawiałem niedawno z lokalnym pisowskim działaczem, przyznał, że nawet nie jest w stanie wskazać, kto teraz mógłby kandydować z ramienia PiS, bo przecież nie kolejny raz Piotr Regiec. A kandydat musi być nie byle jaki, tylko - z zachowaniem odpowiednich proporcji - jak kandydat tej partii na premiera lub prezydenta według zaleceń prezesa Kaczyńskiego, czyli młody, wysoki, okazały, przystojny, wyrazisty i skuteczny w działaniu. No kto?

Na razie wciąż obowiązuje prawo, zakazujące burmistrzowi Frichmannowi (BBS - koalicjant PiS) ponowny start w wyborach - burmistrz w Polsce może być wybierany na ten urząd w tej samej gminie maksymalnie przez dwie kolejne kadencje, a Tomasz Frischmann wyczerpał ten limit. Wszyscy mówią, że jest jeszcze czas do wyborów, więc spokojnie, kandydat BBS się pojawi. Kto? No właśnie. Kiedy jedni widzą burmistrza Frischmanna już w roli na przykład starosty, inni snują przedziwne scenariusze. Niedawno pojawiła się w przestrzeni publicznej taka układanka, że burmistrzem Oławy zostaje Piotr Soroczyński (KO), a jego zastępcą miałby być... właśnie Frischmann, który w takiej sytuacji nadal mógłby rządzić miastem, choć z tylnego siedzenia. W obecności świadków pan Piotr zarzekał się, że nie negocjuje z BBS takiego rozwiązania ani żadnej innej indywidualnej współpracy. Mało tego, powtarzał, że jest lojalnym członkiem Koalicji Obywatelskiej i to w niej widzi swoją polityczną przyszłość. Zobaczymy. Lokalna KO pod wodzą Anny Leszczyńskiej najwyraźniej już zwiera szyki przed wyborami, bo wkrótce ma powstać jedno koło KO w oławskiej Radzie Miejskiej - do tej pory radni KO byli w trzech różnych kołach. Wszyscy radni, którzy dostali się do Rady Miejskiej z list KO, będą się musieli określić, czy chcą takie koło współtworzyć, a gdy ono powstanie, być może głosowanie wbrew linii powiatowych struktur partii nie będzie już takie bezbolesne jak teraz, gdy zdarza się, że radni KO głosują różnie.

*

Chciałem w tym miejscu napisać, że wiem już wszystko na temat przyszłości działki ZWiK w Nowym Otoku, gdzie ktoś (kto?!) planuje budowę wielorodzinną, co wiąże się z wycinką drzew, ale nie napiszę. Tydzień temu napisałem, że burmistrz Oławy obiecał nam rozmowę na ten temat. I to na razie tyle. Rozmawiałem z nim 17 kwietnia - chciałem zadać pytania, na które nie uzyskaliśmy odpowiedzi od ZWiK, a przypomnę, że to spółka, której stuprocentowym właścicielem jest gmina miejska Oława, czyli inaczej mówiąc firma wprost zależna od burmistrza. Pan Tomasz Frischmann oczywiście odpowiedział, że chętnie porozmawia, ale teraz nie ma czasu (co rozumiem), więc musimy się zdzwonić po niedzieli. Zadzwoniłem. I nic. Zostawiłem swój numer, pani w sekretariacie zanotowała. Może we wtorek? Też nic. Wreszcie telefon z urzędu. Pani oddzwania, że burmistrz... wyznaczył mi termin spotkania na 4 maja, czyli dwa tygodnie od pierwszego kontaktu w tej sprawie, choć - moim zdaniem - wystarczyłoby parę minut pogadać przez telefon.

Z burmistrzem Stajszczykiem, wójtem Piotrowskim, wójt Salą czy starostą Szponarem jest tak, że dzwonimy, pytamy, oni odpowiadają, najwyżej proszą o autoryzację. I tyle. Sprawnie. Zwykle wszystko trwa jeden dzień, czasem dwa. Podobnie było z burmistrzem Szczęśniakiem, burmistrzem Październikiem, starostą Brezdeniem, wójtem Głogulskim, wójtem Kownackim, a nawet p.o. wójta Kuriatą. Czyli się da.

Mnie jednak oczekiwanie nie zniechęca - wprost przeciwnie. Nadal chcę zadać te same pytania. Chcemy wiedzieć, kto wpadł na pomysł wniosku do Planu Ogólnego Miasta Oława dotyczącego zmiany sposobu zagospodarowania działki ZWiK, aby można było tam było wprowadzić zabudowę mieszkaniową wielorodzinną. I dlaczego zabudowa miałaby być tam maksymalnie do 12 metrów, a nie więcej czy mniej? I kto miałby tam cokolwiek budować, skoro ZWiK oficjalnie przyznaje, że w spółce nie znajdują się żadne plany sprzedaży tego gruntu ani budowy osiedla. Kto więc to wszystko planuje, dlaczego i... dla kogo? No i najważniejsze - czy wobec sprzeciwu mieszkańców osiedla Nowy Otok ZWiK wycofa wniosek i zrezygnuje z planów zabudowy na swojej (czyli de facto miejskiej) działce?

JERZY KAMIŃSKI

Chodzi o ten lasek - jedyny w tej części miasta

Tu jest niebezpiecznie.
9 aut w 38 sekund!

OŁAWA

Dlaczego budowa kilku metrów chodnika, od mostu na rzece Oława do nowo powstałej ścieżki pieszo-rowerowej, na odcinku od ul. Żeromskiego do skrzyżowania ulic Rybackiej i Siedleckiej w Oławie jest tak ważna? - pyta wiceprzewodnicząca Rady Powiatu Anna Leszczyńska i w odpowiedzi umieszcza na FB filmik. Jak tłumaczy, nie był on nagrywany w godzinach szczytu

9 aut w 38 sekund!

- Podczas piątkowego spotkania z mieszkańcami, po raz kolejny usłyszeliśmy o braku chodnika na wskazanym odcinku drogi - opisuje Anna Leszczyńska. - Oczywiście wszyscy się zgodziliśmy, że chodnik w tym miejscu powinien być. Mimo to sama postanowiłam sprawdzić, jak wygląda ruch poza godzinami szczytu na moście przy rzece Oława. Nie chcę nawet myśleć, co dzieje się w godzinach szczytu i jak podczas takiego natężenia ruchu mają się poruszać dzieci, osoby starsze, rowerzyści czy inni uczestnicy ruchu chcący zejść z mostu i przejść na nowo powstałą ścieżkę pieszo rowerową. Co roku składam do budżetu powiatu oławskiego wniosek o przygotowanie ZSŚR - Zintegrowanego Systemu Ścieżek Rowerowych dla powiatu oławskiego, który pozwoliłby inwestorom przygotować spójne i bezpieczne dla użytkowników ruchu drogowego rozwiązania poruszania się na nowo powstałych ścieżkach. Niestety mój wniosek jest odrzucany. Mam jednak nadzieję, że w końcu uda mi się przekonać do jego realizacji Powiat. Tym bardziej, że jego wykonanie jest bezkosztowe, a w znaczący i realny sposób przyczyniłoby się do poprawy bezpieczeństwa uczestników ruchu drogowego. Tymczasem liczę, że te kilka metrów chodnika do wakacji zostanie zrobione.

(CK)

BEZ, CZYLI LILAK

Tym razem miałem napisać coś wesołego, ale kiedy szedłem ulicami naszego miasta i zobaczyłem w wielu miejscach kwitnące i pachnące krzewy bzu, pomyślałem, że wypada napisać coś o pięknych kwiatach tego krzewu.

Tytuł wiersza, który prezentuję to „BEZ, CZYLI LILAK". Pozdrawiam i polecam spacery do miejsc, gdzie rosną te piękne i pachnące krzewy.

Bez, czyli lilak, krzew wszystkim znany,
Kwiatem, zapachem swoim czaruje.
Wiele rodzajów bzu podziwiamy,
Często w ogrodach, parkach króluje.

Bez pospolity „Tureckim" zwany
W jasnym fiolecie, wonna odmiana,
Dziś w Europie tak dobrze znany,
Był darem sułtana Sulejmana.

Mocno pachnący „Zwisło kwiatowy",
Lilak „Ottawski" czyli „Kosmaty",
„Perski", nazwany też „Mieszańcowym",
„Superba", który ma drobne kwiaty.

Bez bywa biały, jasnobeżowy,
Bordo z domieszką ciemnej czerwieni,
Bywa różowy i fioletowy.
Miewa tak wiele pięknych odcieni.

Chociaż przeróżne są ich odmiany,
Choć różne nazwy, kolory mają,
Ale ich kwiaty, tak wszystkim znane,
Pięknem, zapachem nas urzekają.

EUGENIUSZ CHOROSTECKI ECHO

eprasa.pl 764dc595fe

Żonę „dostał w prezencie”. Są razem już 51 lat!

OŁAWA

23 kwietnia w Urzędzie Stanu Cywilnego państwo Grażyna i Sylwester Kwiatkowscy z Oławy obchodzili złote gody

Poznali się w robocie - oboje pracowali z Rejonie Budowy Dróg i Mostów, na bazie w Jelczu-Laskowicach. On się bardziej wstydził, więc to chyba Ona jego wypatrzyła i zrobiła ten pierwszy krok, chociaż...

- Koledzy męża powiedzieli mu, że mają dla niego fajną dziewczynę i gdy wysiadałam z samochodu, jeden z kolegów wziął mnie na ręce i zaniósł do szatni. Powiedział, że przynieśli mnie w prezencie - opowiada z uśmiechem pani Grażyna. - I tak już zostało.

A czym Ona urzekła Jego?

- Była śliczna i bardzo dobrą gospodynią - wspomina pan Sylwester.

- Mogłam do niego mówić i mówić, a on się nie odzywał - mówi pani Grażyna. - Teraz jest odwrotnie.

Ona pochodzi z Niemila, On z Górki za Strzelinem. Po dwóch latach znajomości wzięli ślub cywilny w Oławie, w ratuszu - w kwietniu 1975 roku - a potem kościelny w Niemilu, gdzie zamieszkali u mamy pani Grażyny. Mąż miał w Oławie pokój z kuchnią, gdzie po pół roku się przeprowadzili i w tym mieście mieszają już 51 lat.

Burmistrz Tomasz Frischmann wręczył Jubilatom medale „Za długoletnie pożycie małżeńskie”

Mają dwoje dzieci - to Garbiela i Marcin. Doczekali dwóch wnuków - Fabianka i Alanka. Mają też wnuczkę Karolinę.

Czego można im życzyć 51 lat po ślubie?

- Zdrowia i spokoju - mówią zgodnie.

Recepty na szczęśliwe małżeństwo nie mają.

- Cierpliwość jest ważna - mówią. - No i to, że mimo różnych spięć chce się być z tą drugą osobą razem.

- Tęsknota też była ważna - dodaje pan Sylwester. - Pracowałam często w delegacji, w Iraku byłem na kontrakcie prawie dwa lata i ta rozłąka też nasz związek wzmocniła...

*

Podczas uroczystości w USC burmistrz Oławy Tomasz Frischmann przekazał Jubilatom medale przyznawane przez Prezydenta RP oraz pamiątkowy grawerton i bukiet kwiatów - w imieniu wszystkich mieszańców Oławy.

Podczas uroczystości obecna była mama pani Grażyny - Regina - która w maju, w Dniu Matki skończy 97 lat! Wszyscy obecni podkreślali, że to niecodzienne wydarzenie, aby w świętowaniu złotych godów w Urzędzie Stanu Cywilnego osobiście uczestniczyła mama Jubilatki. Pani Regino - 200 lat życzymy!

(CK)

Bez pocałunku się nie obeszło

Jubilaci w gronie najbliższych

Podczas uroczystości obecna była mama pani Grażyny - Regina - która w Dniu Matki skończy 97 lat!

Tysiące złotych zakopane w szufladach - dlaczego spłacony kredyt frankowy to nie koniec historii?

Setki tysięcy Polaków spłaciło już kredyty powiązane z frankiem szwajcarskim lub euro, schowało umowy do szuflad i odetchnęło z ulgą. Sęk w tym, że w tych szufladach mogą leżeć dziesiątki, a nawet setki tysięcy złotych – pieniądze nienależnie pobrane przez banki, które wciąż czekają na odzyskanie. Spłacona umowa nie oznacza zamkniętej sprawy. Sądy masowo unieważniają wadliwe umowy kredytowe, a linia orzecznicza – potwierdzona wyrokami TSUE i uchwałami Sądu Najwyższego – jest dziś jednoznaczna. Dotyczy to zarówno tych, którzy wciąż spłacają raty, jak i tych, którzy już dawno zamknęli kredyt.

Rozmawiamy z ekspertem Centrum Pomocy Prawnej BeWa LexGroup - i pytamy o setki tysięcy złotych.

- Wielu Polaków po spłacie kredytu frankowego czy euro odetchnęło z ulgą i schowało umowę do szuflady. Czy słusznie?

- Absolutnie nie i to jest jeden z najczęstszych błędów byłych Kredytobiorców. Spłacona umowa powiązana z frankiem szwajcarskim czy euro wcale nie oznacza zamkniętej sprawy. Jeśli zawierała niedozwolone zapisy – a zdecydowana większość takich umów je miała – nadal można ją unieważnić i odzyskać nadpłacone pieniądze. Mówimy tu o dużych kwotach: kilkadziesiąt, a nawet kilkaset tysięcy złotych.

- Jak to możliwe, że spłacony kredyt wciąż daje podstawę do roszczeń?

- Banki stosowały własne kursy walut przy wypłacie kredytu i przy spłacie każdej raty. Klient nie miał na te kursy żadnego wpływu – bank ustalał je jednostronnie. Już na samym początku Kredytobiorca tracił od pięciu do dziesięciu procent na każdym przeliczeniu. Przez lata spłacania ta różnica urastała do poważnych sum. Gdy sąd unieważnia taką umowę, bank musi zwrócić nadpłatę – różnicę między tym, co Klient wpłacił, a kwotą faktycznie otrzymanego kredytu. Ten mechanizm dotyczył również umów spłaconych.

- Może jakiś konkretny przykład?

- Jeden z Klientów BeWa LexGroup zaciągnął w 2007 roku kredyt mieszkaniowy na 250 tysięcy złotych. Przez lata wpłacił do banku około 470 tysięcy. Po unieważnieniu umowy odzyskał blisko 220 tysięcy złotych, które zostały przelane na jego konto osobiste. Warto dodać, że taki zwrot nie podlega opodatkowaniu. To nienależnie pobrane środki, więc żaden podatek dochodowy nie wchodzi w grę.

- Czy dzisiaj wygranie takiej sprawy jest realne?

- Bardziej niż kiedykolwiek. Wyroki TSUE, uchwały Sądu Najwyższego, opinie Rzecznika Finansowego - linia orzecznicza jest jednoznaczna i stoi po stronie Kredytobiorców. W BeWa LexGroup, gdzie sprawy kredytowe prowadzone są od 2017 roku, statystyka z ostatniego roku mówi o blisko stu procentach pozytywnych rozstrzygnięć. Co istotne, dotyczy to wszystkich walut – nie tylko franka, ale też euro, dolara czy funta.

- A co z ugodami, które proponują banki?

- To zależy od warunków. Banki coraz częściej próbują rozwiązywać sprawy ugodowo, żeby uniknąć procesu. Nie jest to złe rozwiązanie samo w sobie, ale diabeł tkwi w szczegółach. Profesjonalnie wynegocjowana ugoda potrafi dać Klientowi tyle samo, ile wyrok sądowy. Natomiast ugoda podpisana bez fachowego wsparcia może okazać się pułapką, która zamknie drogę do pełnego rozliczenia.

Trudno o łatwiejszy sposób odzyskania swoich pieniędzy

Jak więc widać spłacony kredyt frankowy czy w euro nie oznacza końca sprawy. Wprost przeciwnie – Kredytobiorcy mają prawo do unieważnienia wadliwych umów i odzyskania nadpłat bezpodstawnie pobranych przez banki. Wystarczy wyciągnąć umowę z szuflady i przesłać ją do bezpłatnej analizy biuro@bewagroup.pl – każdy miesiąc zwłoki to potencjalnie stracone pieniądze.

(tekst sponsorowany)

eprasa.pl 764dc595fe

Dolnośląski Zakład Pogrzebowy

Firma Jaśnikowski®

Największy dom pogrzebowy na ziemi Oławskiej

Tradycja, Szacunek, Profesjonalizm
- Twój Spokój w Trudnych Chwilach.

Oława, Zwierzyniecka 5
Oława, Rynek 24
Jelcz-Laskowice, Witosa 18a
telefon 601 916 666
www.jasnikowski.com.pl

Dyspensa dla katolików. W piątek mogą zjeść mięso

ArcybiskupĘmetropolitaĘ wrocławski Józef Kupny ogłosił na 1 maja dyspensę od obowiązku wstrzemięźliwości od pokarmów mięsnych

W komunikacie czytamy: - Pierwsze dni maja są czasem radosnych spotkań w gronie rodziny, przyjaciół i znajomych. W związku z tym, dla dobra duchowego wiernych, udzielam w piątek 1 maja wszystkim mieszkańcom Archidiecezji Wrocławskiej oraz przebywającym na jej terytorium dyspensy, od obowiązku wstrzemięźliwości od pokarmów mięsnych. Zobowiązuję jednak osoby, które skorzystają z tej dyspensy do podjęcia innych form pokutnych, szczególnie modlitwy o pokój lub jałmużny na rzecz potrzebujących.

PODZIĘKOWANIE

Wszystkim uczestnikom
uroczystości pogrzebowych mojego śp. Ojca

Eugeniusza Kotta

składam podziękowania za obecność,
modlitwę, przyniesione kwiaty i znicze
za słowa otuchy
oraz okazane wsparcie

Syn z rodziną

Dziękuję Firmie Jaśnikowscy
za profesjonalne zorganizowanie
ceremonii pogrzebowej mojego Ojca

śp. Eugeniusza Kotta

oraz za okazaną życzliwość,
pomoc i radę.
Syn z rodziną.

ODESZLI

OŁAWA

20 IV	- Paweł Macuda	- ur. 1965
21 IV	- Henryk Gąsiorowski	- ur. 1949
21 IV	- Maria Szwajgiel	- ur. 1945
21 IV	- Robert Wiewiórowski	- ur. 1972
22 IV	- Stanisława Kędra	- ur. 1947
22 IV	- Adam Woźniaczek	-mur. 1936
23 IV	- Zbigniew Łabiński	- ur. 1945
24 IV	- Krystyna Kawałko	- ur. 1948
24 IV	- Stefania Kruk	- ur. 1931
24 IV	- Maria Kiszka	- ur. 1947
26 IV	- Zdzisław Tomaszewski	- ur. 1942
26 IV	- Alicja Zawora	- ur. 1959
26 IV	- Elżbieta Kobberger	- ur. 1958
27 IV	- Helena Diakowska	- ur. 1941

REKLAMA

NOWA SIEDZIBA

GODNIE SOLIDNIE TANIO
USŁUGI POGRZEBOWE
HENRYK FIGIEL
Teraz możesz wybrać
Oława, ul. Kutrowskiego 6
Tel. 71 303 27 21
Tel. całodobowy 605 964 664
Czynne pon. - pt.: 8.00 - 15.00,
sob.: 8.00 - 12.00
REKLAMA

eprasa.pl 764dc595fe

Zadyma z pseudokibicami

14 pseudokibiców zatrzymanych.

Dzięki reakcji policji nie doszło do starcia

OŁAWA

Kibole w akcji

Że coś się szykuje, było jasne od rana, kiedy to na sygnałach wzmożone jednostki Policji przyjechały do Oławy, by obsłużyć sobotni mecz piłkarski Moto-Jelcz z Górnikiem Wałbrzych

To, że pseudokibice obu drużyn się nie lubią, delikatnie mówiąc, wiadomo od lat. W 2022 roku, gdy drużyny piłkarskie Moto-Jelcza i Górnika Wałbrzych spotkały się na oławskim stadionie, z powodu zamieszek, do których wtedy doszło między kibolami obu drużyn, mecz trzeba było zakończyć przed czasem.

Mecz podwyższonego ryzyka - jak nazywają spotkania obu drużyn policjanci - odbył się też w minioną sobotę. Chcąc uniknąć problemów, organizatorzy spotkania już przed meczem informowali, że pseudokibice Górnika Wałbrzych nie wejdą na stadion. To, jak się okazało, nie powstrzymało sympatyków Górnika Wałbrzych od przyjazdu do Oławy. Co więcej, zabrali ze sobą wsparcie zaprzyjaźnionej drużyny Polonia Świdnica. Tym razem dzięki szybkiej reakcji policji, która była przygotowana na najgorsze, do starcia kiboli nie doszło, chociaż było blisko.

Jak dowiedzieliśmy się nieoficjalnie, siedzący w jednym z pabów przy ul. 3 Maja w Oławie kibole Górnika zauważyli sympatyków Moto-Jelcza i doszło do pyskówki. Chcieli doprowadzić do konfrontacji, ale dzięki szybkiej reakcji policji do eskalacji agresji nie doszło. Chuliganów, którzy uważają się za kibiców, zatrzymano. Nikt nie odniósł obrażeń. W związku ze zdarzeniem mundurowi z Oddziału Prewencji Policji we Wrocławiu i Samodzielnego Oddziału Prewencji Policji w Legnicy zatrzymali 14 osób, które odpowiedzą m.in. za niestosowanie się do pleceń funkcjonariuszy oraz odmowę podania danych osobowych. W sumie o porządek publiczny zarówno w rejonie stadionu, jak i na terenie miasta oraz trasach dojazdowych, usprawniając jednocześnie ruch drogowy, w minioną sobotę brało udział 300 policjantów.

(WK)

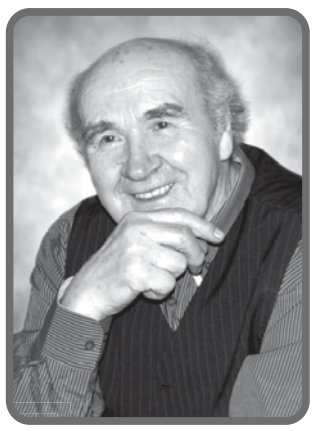

Szczerze dziękujemy wszystkim, którzy uczestniczy
w ostatnim pożegnaniu

śp. Adama Woźniaczka

Serdecznie dziękujemy również za słowa wsparcia i otuchy
w tych trudnych dla nas chwilach.

Szczególne podziękowania kierujemy
do Zakładu Pogrzebowego - Firmy Jaśnikowski
za godne i profesjonalne przygotowanie ceremonii pogrzebowej.

Pogrążona w smutku rodzina.

Studia, rynek pracy i AI: 7 rzeczy, o których mówi się za rzadko

Żyjemy w stałej presji „ogarniania przyszłości": trzeba się rozwijać, budować CV, wybierać właściwe ścieżki i jak najwcześniej wiedzieć, kim chce się być. W tym wszystkim łatwo zgubić sens i zacząć traktować życie jak projekt do optymalizacji. Problem w tym, że im bardziej próbujemy nim „zarządzać", tym częściej okazuje się to źródłem chaosu, a nie jasności. Do tego dochodzi nadmiar sprzecznych komunikatów.

Z każdej strony płyną porady, prognozy, modne narracje o rynku pracy i przyszłości edukacji. Jednego dnia coś jest „kluczem do sukcesu", a chwilę później traci znaczenie. W takim środowisku trudno odróżnić realne zmiany od chwilowych trendów napędzanych przez media i algorytmy. W tym kontekście warto zwrócić uwagę na kilka mniej oczywistych, ale istotnych zjawisk dotyczących rynku pracy, technologii i edukacji.

Relacje międzyludzkie nie tracą znaczenia

Niezależnie od postępu technologicznego, ludzie pozostają istotami społecznymi i emocjonalnymi. Oznacza to, że obszary związane z relacjami, komunikacją, wsparciem i rozumieniem emocji będą coraz ważniejsze. Już dziś widać rosnące zapotrzebowanie na psychologię, terapię czy pracę z osobami w kryzysie, a tendencja ta prawdopodobnie się nasili wraz ze wzrostem presji społecznej i technologicznej.

Człowiek jako niezbędne ogniwo w świecie AI

Nawet jeśli algorytmy staną się bardzo zaawansowane, wciąż potrzebni będą ludzie, którzy potrafią je „osadzić" w realnym świecie społecznym. Ktoś musi tłumaczyć działanie tych systemów, ustalać priorytety, pośredniczyć między systemami a ludźmi i zarządzać współpracą człowieka z maszyną. To sprawia, że rośnie znaczenie kompetencji społecznych i komunikacyjnych.

Technologia i człowiek wzajemnie się kształtują

Zgodnie z koncepcją machine habitus, algorytmy uczą się na podstawie danych tworzonych przez ludzi, ale ludzie równie mocno uczą się od algorytmów. Technologie nie są już neutralnym narzędziem - stają się środowiskiem, które wpływa na nasze nawyki, język i sposób podejmowania decyzji. Zrozumienie tego procesu wymaga nie tylko wiedzy technicznej, ale też społecznej i filozoficznej.

Przyszłość zależy bardziej od pytań niż odpowiedzi

W świecie, w którym generowanie treści staje się coraz łatwiejsze, wartością przestaje być sama produkcja informacji. Coraz ważniejsze jest to, czy potrafimy zadawać właściwe pytania, rozpoznawać, co jest istotne, i odróżniać sens od informacyjnego szumu. To wymaga rozumienia nie tylko technologii, ale też społeczeństwa jako całości - jego emocji, konfliktów, nierówności i ideologii.

To, co ludzkie, staje się coraz bardziej „premium"

Wraz z automatyzacją wielu usług rośnie wartość rzeczy trudnych do zastąpienia: uważności, relacji, empatii i realnej obecności drugiego człowieka. W wielu dziedzinach - od edukacji po doradztwo czy kulturę - bezpośredni kontakt z kompetentną osobą może stać się dobrem coraz rzadszym, a przez to bardziej elitarnym.

Wąskie kompetencje tracą przewagę

Przez lata promowano przekonanie, że specjalizacja techniczna daje największe bezpieczeństwo. Dziś widać, że wiele wąskich i powtarzalnych umiejętności może zostać szybko przejętych przez systemy AI. W większej cenie są kompetencje trudniejsze do „zamknięcia w procedurze": krytyczne myślenie, synteza wiedzy i zdolność interpretowania złożonych zjawisk.

Liczy się zdolność łączenia perspektyw

Podobny problem dotyczy mikroumiejętności i certyfikowanych kompetencji. Im bardziej szczegółowa umiejętność, tym łatwiej ją zautomatyzować lub zastąpić. Dlatego coraz większą wartość ma myślenie przekrojowe - umiejętność łączenia różnych dziedzin, porządków wiedzy i kontekstów, których nie da się sprowadzić do jednego algorytmu.

Wbrew prostym narracjom nie chodzi dziś o wybór między humanistyką a technologią. Najbardziej użyteczna staje się ich integracja: rozumienie zarówno narzędzi, jak i ludzi, którzy z nich korzystają.

W świecie AI i nadmiaru informacji przewagę daje nie sama specjalizacja, lecz zdolność samodzielnego myślenia, interpretacji i nadawania sensu temu, co nieustannie się zmienia. Mamy tego świadomość i dlatego na Wydziale Nauk Społecznych Uniwersytetu Wrocławskiego rozwijamy nasze kierunki tak, aby w jak największym stopniu odpowiadać na wyzwania współczesnego świata, łącząc kompetencje analityczne z krytycznym myśleniem oraz umiejętnością świadomego korzystania z technologii, które kształtują dziś sposób pracy, komunikacji i rozumienia rzeczywistości.

(TS)

eprasa.pl 764dc595fe

OŁAWA Dobry kierunek

URZĄD MIEJSKI W OŁAWIE

Biuletyn Informacji Publicznej www.bip.um.olawa.pl

strona dofinansowana z budżetu miasta Oławy

W INTERNECIE:
www.um.olawa.pl
poczta elektroniczna:
olawa@um.olawa.pl

Kogut dla „złotych serc” i mural dla Mai Mecan!

Dzięki inicjatywie, w której wzięła udział 11-latka z Oławy, udało się zebrać ponad 250 milionów złotych dla chorych na raka

Świat stał się lepszy, a iskra, która rozpaliła ten ogień wyszła z małego oławskiego serduszka.

Zdjęcie Mai z mamą zrobiliśmy dokładnie rok temu. Już wtedy wiedzieliśmy, że ta dziewczynka ma niezwykłą moc.

Mama Katarzyna Mecan powiedziała nam wtedy: „To, że Maja żyje, to prawdziwy cud.” Dziewczynka dostała od nas pluszowego kogucika, który miał dodawać jej otuchy. Co wtedy zrobiła? Wyjęła z kieszeni bransoletkę, którą sama zrobiła i powiedziała, że daje ją na szczęście. Ten wzruszający moment zostanie z nami na zawsze. Dla nas stał się symbolem. Zrozumieliśmy, że ta dziewczynka musi dzielić się dobrem, bo to daje jej siłę. Teraz tym dobrem podzieliła się ze wszystkimi. Najpierw nagrała piosenkę ze znanym raperem, w której „rozkłada” raka na łopatki, a później stała się inspiracją dla innych.

Nie ma słów, które wyrażą to, co wydarzyło się pod koniec kwietnia. Transmisję internetową Łatwoganga, do której dołączały znane osoby śledziła cała Polska, a na koniec mówiły o tym media na świecie. Kwota zbiórki powiększała się z każdą sekundą!

W tym tygodniu w sercu Oławy, na ścianie ratusza pojawi się symboliczny kogut, płaskorzeźba dedykowana wszystkim, którzy pomagają, którzy wiedzą, że nawet drobny gest może zmienić świat. Macie złote serca! Oława wiele razy udowodniła, że ma bezcenną moc.

Kolejna niespodzianka to mural dla Mai! Będzie wykonany na Szkole Podstawowej nr 8, w której uczy się nasza mała bohaterka.

Natalia Samul z Wydziału Promocji, Kultury i Sportu UM w Oławie prezentuje płaskorzeźbę koguta, która będzie zamontowana na ścianie ratusza i jest dedykowana „złotym sercom”

Maja z mamą. To zdjęcie zrobiliśmy rok temu, kiedy dziewczynka przyszła podziękować za wsparcie po wygranej walce z rakiem. Niestety za kilka miesięcy choroba wróciła, ale Maja ma jeszcze większą siłę i dzieli się nią z innymi

Trzymamy kciuki za Maję, która trzeci raz walczy z nowotworem i za wszystkich innych, którzy toczą ten pojedynek. Teraz już możecie być pewni, że nie będziecie sami.

„Pałac Ślubów” będzie piękny

Remont potrwa do końca 2026 roku i prowadzony jest pod nadzorem konserwatora zabytków

Jaki jest zakres prac w Urzędzie Stanu Cywilnego? To modernizacja całej elewacji i dachu, wymiana okien, renowacja drzwi, remont schodów, konserwacja kamiennych detali architektonicznych, wymiana rynien, opraw oświetleniowych, instalacji odgromowej oraz przełożenie instalacji elektrycznej.

Działając na podstawie art. 35 ust. 1 ustawy z 21 sierpnia 1997 r. o gospodarce nieruchomościami (tj. Dz. U. 2026r. poz. 399) informuję, że na tablicy ogłoszeń Urzędu Miejskiego w Oławie został wywieszony na okres od 9 do 30 kwietnia wykaz zawierający nieruchomości przeznaczone do zbycia, stanowiący załącznik do Zarządzenia Nr 57/0050/2026 z 9 kwietnia 2026 r.
Osoby, którym przysługuje pierwszeństwo w nabyciu nieruchomości na podstawie art. 34 ust. 1 ww. ustawy, mogą składać wnioski o jej nabycie w terminie 6 tygodni od dnia wywieszenia wykazu.

BURMISTRZ MIASTA OŁAWA
TOMASZ FRISCHMANN

eprasa.pl 764dc595fe

informacje

URZĄD MIASTA I GMINY
JELCZ-LASKOWICE

strona dofinansowana z budżetu miasta i gminy Jelcz-Laskowice

Biuletyn Informacji Publicznej
http://www.um.jelcz-laskowice.finn.pl/

W INTERNECIE:
www.jelcz-laskowice.pl
poczta elektroniczna:
um.info@jelcz-laskowice.pl

Wspólnie dla poprawy stanu dróg

Inwestycje drogowe w gminie Jelcz-Laskowice nie zwalniają tempa. Dzięki współpracy Gminy z Powiatem Oławskim wyremontowane zostaną kolejne drogi.

17 kwietnia burmistrz Piotr Stajszczyk podpisał ze starostą Markiem Szponarem umowy dotyczące remontów drogi powiatowej Jelcz-Laskowice – Piekary, drogi powiatowej Minkowice Oł. – Wójcice oraz drogi powiatowej Janików – Hanna. Szacowana wartość tych inwestycji wynosi 1,2 mln zł. Koszty poniosą po połowie Gmina Jelcz-Laskowice oraz Powiat Oławski.

Innym aspektem współpracy obu samorządów jest troska o utrzymanie szpitala powiatowego. Gmina Jelcz-Laskowice przekaże 250 tys. zł na modernizację Oddziału Wewnętrznego Zespołu Opieki Zdrowotnej w Oławie.

(UM)

Będzie bezpieczniej na ul. Hirszfelda

Na ul. Hirszfelda trwają prace drogowe. Po ich zakończeniu mieszkańcy będą korzystać z nowej zatoki autobusowej oraz chodnika z udogodnieniami dla osób niepełnosprawnych.

Wszystko po to, aby zapewnić uczestnikom ruchu drogowego większe bezpieczeństwo i wygodę. Zadanie, finansowane z budżetu Gminy Jelcz-Laskowice kwotą 207 tys. zł ma zakończyć się na początku czerwca.

(UM)

XXII Toyota Maraton Jelcz-Laskowice

Na otwarcie Dni Jelcza-Laskowic, 1 maja br., odbędzie się XXII Toyota Maraton Jelcz-Laskowice, Memoriał Barbary Szlachetki, który co roku przyciąga do naszego miasta setki biegaczy z całego kraju i za granicy. Impreza, zorganizowana przez Klub Biegacza Harcownik, odbywająca się pod patronatem burmistrza Piotra Stajszczyka gwarantuje sportowe emocje i wspaniałą atmosferę.

Start na ul. Bożka, (przy skrzyżowaniu z ul. Tańskiego - nowa lokalizacja)

godz. 8.00 Maraton

godz. 9.00 Półmaraton

Start przy Publicznej Szkole Podstawowej nr 2

godz. 9.00 Bieg na 10 km i Marsz nordic walking

godz. 11.00 Biegi dla dzieci

Jak pobiegną zawodnicy?

Trasa prowadzi przez następujące ulice Jelcza-Laskowic i Miłoszyc:

ul. Tańskiego → Aleja Młodych → ul. Zachodnia (nawrót) → kierunek Miłoszyce → ul. Ogrodowa → ul. Wrocławska → powrót do Jelcza-Laskowic → ul. Polna → ul. Oławska (z pominięciem ul. Witosa) → wiadukt → rondo → ul. Chabrowa → ul. Bożka (meta).

Kiedy spodziewać się największego ruchu?

Między 9:00 a 11:00 na trasie pojawi się najwięcej biegaczy.

Utrudnienia w ruchu (8:00–14:00)

W tym czasie wystąpią czasowe zamknięcia ulic m.in.: Bożka, Tańskiego, Alei Młodych i innych na trasie biegu. Prosimy mieszkańców o wcześniejsze zaplanowanie przejazdów. Zalecane objazdy: ul. Oławska, Gimnazjalna, częściowo ul. Chabrowa oraz inne drogi alternatywne.

Dziękujemy za wyrozumiałość i zapraszamy do kibicowania – stwórzmy razem niezapomnianą atmosferę tego sportowego święta. **(UM)**

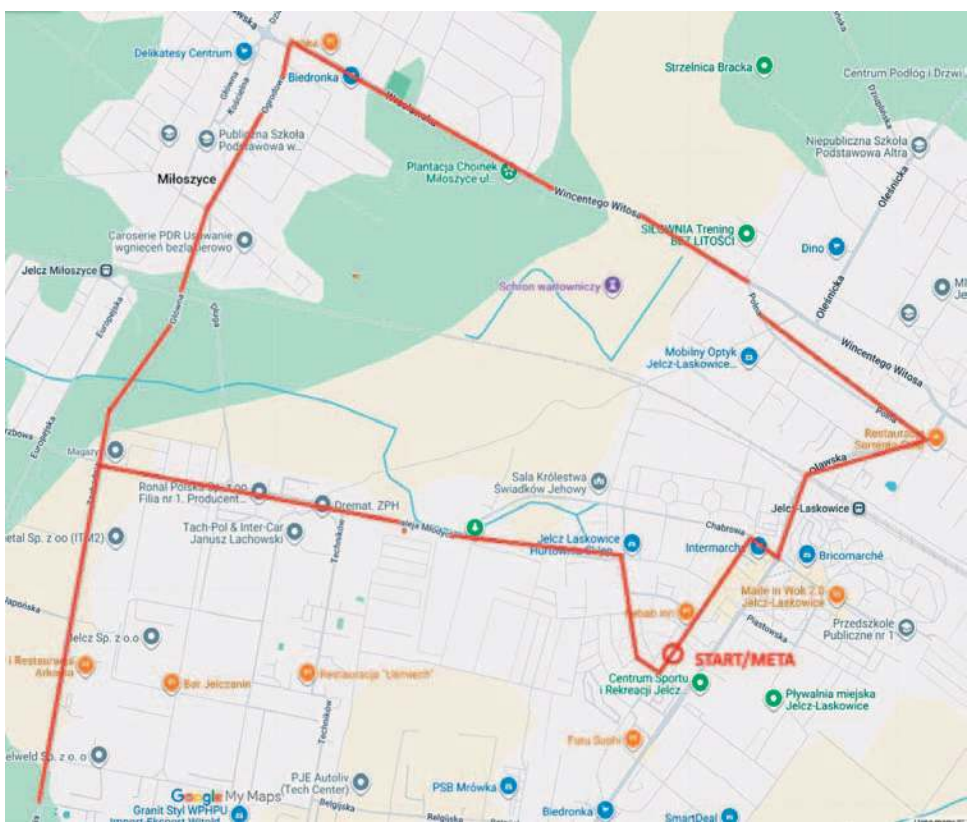

Grunty na sprzedaż

Burmistrz Jelcza-Laskowic działając na podstawie art. 35, ust. 1 ustawy z dnia 21.08.1997 r. o gospodarce nieruchomościami podaje do publicznej wiadomości, że na tablicy ogłoszeń „Geodezja i Gospodarka Gruntami" w siedzibie Urzędu Miasta i Gminy w Jelczu-Laskowicach przy ul. Witosa 24, zostały wywieszone na okres od dnia 22 kwietnia 2026 r. do dnia 13 maja 2026 r. wykazy nieruchomości gruntowych położonych w Biskupicach Oł. i Miłoszycach, przeznaczonych do sprzedaży w trybie przetargu ustnego ograniczonego.

Wykazy zostały opublikowane na stronie BIP http://bip.jelcz-laskowice.pl.

Z UP. BURMISTRZA
MICHAŁ WOLSKI
ZASTĘPCA BURMISTRZA

eprasa.pl 764dc595fe

BARAN

(21.03-20.04)

Nadchodzi czas przygotowań do jakiegoś ważnego wydarzenia. Zacznij porządkować swoje sprawy zawodowe i osobiste. Pewne rzeczy mogą wymknąć się spod kontroli, dlatego uważaj, co i przy kim mówisz. Nie poprawią się finanse. Musisz trochę poczekać.

BYK

(21.04-21.05)

Wypełnione pracą dni nie pozwolą na przemyślenia. Dużo pracy zwłaszcza w piątek, kiedy będzie trzeba podjąć kilka dość istotnych decyzji. Odwiedziny bliskich osób - w sobotę lub niedzielę. Korzystne wiadomości z daleka. Zdrowie i finanse nie przysporzą kłopotów.

BLIŹNIĘTA

(22.05-21.06)

Nie zabraknie okazji do interesujących rozmów. Wyciągnij wnioski ze swojego postępowania względem współpracowników. W miłości nie licz na niespodzianki. Finanse mogą się wkrótce poprawić.

RAK

(22.06-22.07)

Poczujesz, że jesteś potrzebny i doceniany przez najbliższe osoby. Niezałatwione sprawy mają szansę na rozwiązanie pod koniec tygodnia. Miłe zaskoczenie w sobotę. Nie planuj na razie dalszych posunięć zawodowych, sytuacja zacznie się wkrótce poprawiać.

LEW

(23.07-22.08)

Nie będziesz się nudzić, szczególnie w piątek i sobotę. Dobre wiadomości - w niedzielę. Tydzień pełen emocji i zdarzeń. Zaufaj intuicji w sprawach uczuć, a osiągniesz zadowolenie. Kolejne dni radosne i szczęśliwe. Zdrowie - doskonałe.

PANNA

(23.08-22.09)

Zawirowania w sprawach zawodowych nie wpłyną najlepiej na samopoczucie. Stres i zmęczenie pojawią się w czwartek i nie ustąpią szybko. W niedzielę spotkasz kogoś miłego, kto poprawi nastrój. Lepiej ułożą się sprawy finansowe. Spróbuj gier losowych, możesz zaryzykować.

Twórzmy wspólnie FOTOGRAFICZNĄ historię Oławy (album 233)

Ocalić od zapomnienia

Zdjęcie nr 1 pochodzi z albumu Halinki Kluki, a zrobione było w 1954 roku - w głębi widzimy charakterystyczne drzwi znajdujące się w budynku ratusza od strony wschodniej. Na zdjęciu są Halina z siostrą Bogusią i Janka Ostojska.

Zdjęcie nr 2 zrobiłem w 2026 - widoczne są te same drzwi, co na zdjęciu nr 1 - dziś za drzwiami po lewej mieści się siedziba Straży Miejskiej. Wcześniej były tu biura Banku, najpierw Narodowego, później Zachodniego, a następnie przez wiele lat redakcja „Gazety Powiatowej". Drzwi po prawej to dziś Urząd Miejski w Oławie - Wydział Promocji Kultury i Sportu, a kiedyś był tu sklep z pamiątkami. W latach 1975-2006 było tu Polskie Towarzystwo Turystyczno-Krajoznawczo, a na I piętrze przez początek lat 90. w jednym pokoju mieściła się redakcja wtedy „Wiadomości Oławskich", dziś „Gazety Powiatowej".

Zdjęcie nr 3 zrobiłem w 2026 - budynki ratusza od strony wschodniej. Pomnik św. Nepomucena, widoczny na środku zdjęcia, po wojnie stał przy moście kamiennym w kierunku na Wrocław na rzece Oława. Po tym, jak podobno ruski samochód ciężarowy uderzył w niego, bo nie wyrobił zakrętu, ks. Franciszek Kutrowski przechował go w częściach w parafialnym ogrodzie. Następnie znalazł się w ogrodzie pana Marynowskiego, a następnie pana Stawińskiego (przy ulicy Kamiennej), który dopiero po upadku komuny ujawnił miejsce, gdzie leży pomnik, dzwoniąc do redakcji „Gazety Powiatowej". Redaktor Jerzy Kamiński ogłosił zbiórkę pieniędzy na odbudowę pomnika, a apel spotkał się z dużym odzewem mieszkańców Oławy. Wiele osób dobrej woli nieodpłatnie włączyło się do pomocy przy odbudowie pomnika i ustawieniu go w 1997 w Rynku przy stronie wschodniej ratusza. Przypomnę, że w 1997 roku Oława była zagrożona wielką powodzią, a według niektórych w Rynku miały być 2 metry wody. Czyżby św. Nepomucen - patron m.in. powodzian - uratował miasto od wielkiej wody?

Zdjęcie 4 zrobione po wojnie - po lewej widać balustradę mostu kamiennego w kierunku na Wrocław (po wojnie był tam mały domek, dziś nie istnieje) - na pierwszym planie figura św. Nepomucena, który dziś stoi przy ścianie wschodniej ratusza. Zdjęcie z kolekcji Izby Pamięci przy Bibliotece „Koronka"

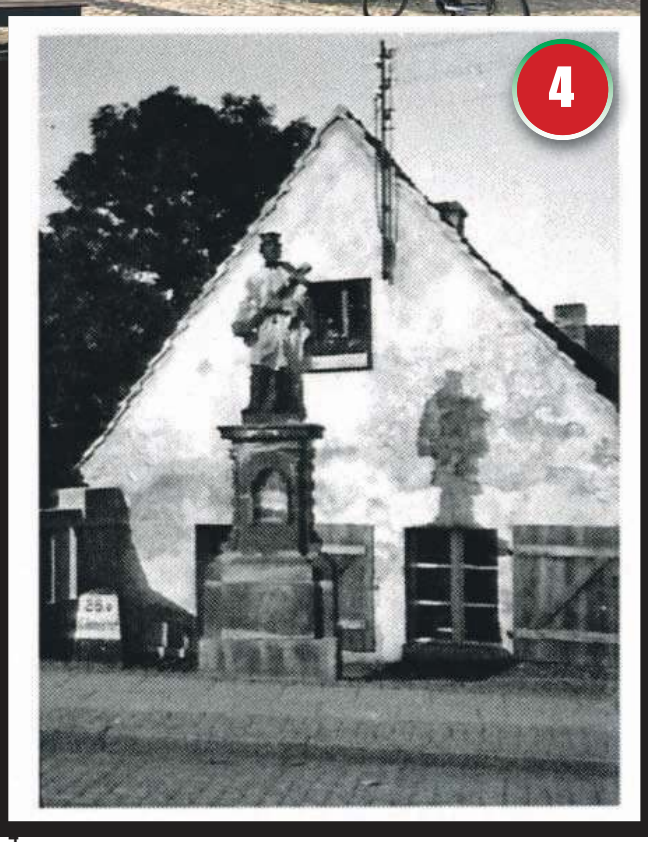

LESŁAW MAZUR

autor albumu „Oława w latach 60. i 70. ubiegłego wieku na fotografiach Lesława Mazura"

WAGA

(23.09-23.10)

Pierwsze dni nowego tygodnia przyniosą dobre wiadomości i korzystne zwroty wydarzeń. Potem mogą się pojawić problemy. W życiu uczuciowym możesz pozwolić sobie na wiele. Partner odwzajemni twoje uczucia i zrozumie zamiary.

SKORPION

(24.10-22.11)

Los będzie sprzyjał gotowym podjąć ryzyko, zainwestować bądź zdecydować się na zmianę swojej sytuacji życiowej. W życiu uczuciowym pojawią się niewielkie chmury, a przyczyny leżą po twojej stronie. Pewne sprawy wyjdą na jaw, o niektórych dowiesz się zbyt późno.

STRZELEC

(23.11-21.12)

Początek tygodnia dość trudny i pełen nowych wyzwań, zwłaszcza w pracy. Uspokojenie nadejdzie później. Możesz liczyć na pomoc bliskich w ważnych sprawach. Sytuacja finansowa ustabilizuje się, choć na większą poprawę nie możesz na razie liczyć. W miłości - dobre dni.

KOZIOROŻEC

(22.12-20.01)

Cisza i spokój pomogą w uporządkowaniu wielu spraw. Poprawi się sytuacja osobista, co zadowoli wszystkich. Możliwy wyjazd - szansa na wypoczynek i relaks. Dobre dni - piątek i poniedziałek. Sprzyjające okoliczności - we wtorek. Zdrowie powinno dopisywać.

WODNIK

(21.01-20.02)

Przeżyjesz wiele ciepłych i uroczych chwil, może nawet dni z bliską osobą. Wzajemne kontakty nasilą się w sobotę. Pełen radości i optymizmu zabierzesz się z do pracy. Efekty zadowolą wszystkich. Nie poprawi się natychmiast sytuacja finansowa, ale są szanse, że to nastąpi wkrótce.

RYBY

(21.02-20.03)

Możesz sobie pozwolić na odpoczynek. Pracy nie zabraknie, ale odpowiednie jej zorganizowanie i dystans do pewnych spraw pozwolą odetchnąć. W miłości i przyjaźni - radość, wiele miłych chwil. W tym tygodniu nie powinieneś robić większych zakupów i inwestować.

eprasa.pl 764dc595fe

Maraton, koncerty, lokalne akcenty i polonez

Co na Majówkę?

Jelcz-Laskowice

Tradycyjnie 1 maja odbędzie się duża impreza biegowa, w ramach której zaplanowano XXII Toyota Maraton Jelcz-Laskowice (start o godz. 8:00, ul. Bożka), VIII Toyota Półmaraton Jelcz-Laskowice 21,097 km (start godz. 9:00, ul. Bożka), XIX Toyota Bieg i Marsz Nordic Walking na 10 km (start 9:00, przy szkole PSP nr 2), a także biegi dzieci. To wszystko w ramach Memoriału Barbary Szlachetki - ultramaratonki z J-L, która zmarła na raka w 2005 roku.

Trasa prowadzi przez najważniejsze ulice miasta i Miłoszyc: ul. Tańskiego → Aleja Młodych → ul. Zachodnia (nawrót) → kierunek Miłoszyce → ul. Ogrodowa → ul. Wrocławska → powrót do Jelcza-Laskowic → ul. Polna → ul. Oławska (z pominięciem ul. Witosa) → wiadukt → rondo → ul. Chabrowa → ul. Bożka (meta).

W tym dniu wystąpią czasowe zamknięcia ulic m.in.: Bożka, Tańskiego, Alei Młodych i innych na trasie biegu (mapka s.11). Mieszkańcy proszeni są o wcześniejsze zaplanowanie przejazdów. Zalecane objazdy: ul. Oławska, Gimnazjalna, częściowo ul. Chabrowa oraz inne drogi alternatywne.

Dzień później - 2 maja - Miejsko-Gminne Centrum Kultury zaprasza na koncerty z okazji Dni Jelcza-Laskowic. Wydarzenie rozpocznie się o godzinie 17.00 występem Bartka Deryło. To młody artysta, pochodzący z J-L, jeden z najciekawszych głosów młodego pokolenia. W 2019 roku został półfinalistą X edycji programu The Voice of Poland, gdzie zdobył serca publiczności i trenerów. Kamil Bednarek docenił jego talent proponując udział w koncercie, a współpraca między nimi zaowocowała nagraniem wspólnego singla pt. Kompas.Na debiutanckim albumie zatytułowanym Latawce można usłyszeć również Margaret, która wspólnie z Bartkiem nagrała przepiękną i pełną emocji piosenkę pt. Zima.

Dwie godziny później, o 19.00, na scenie pojawi się Katarzyna Nosowska - jedna z najbardziej rozpoznawalnych postaci polskiej sceny muzycznej, od lat ceniona za charakterystyczny styl i wyrazisty przekaz. Niekwestionowana ikona. Piosenkarka rockowo-alternatywna, tekściarka, kompozytorka, pisarka, felietonistka, prezenterka radiowa, wokalistka zespołu rockowego Hey, laureatka pierwszej edycji Paszportów „Polityki", która zdobyła 22 Fryderyki - to prawdziwy rekord!

Zwieńczeniem wieczoru będzie koncert Tribbsa, zaplanowany na godzinę 21.00. Artysta ma zapewnić taneczną atmosferę i przyciągnąć fanów nowoczesnych brzmień. - Już 2 maja 2026 rozkręcimy imprezę, jakiej jeszcze tu nie było! - zapewnia MGCK. - Na głównej scenie wystąpi jeden z najpopularniejszych DJ-ów w Polsce Tribbs, znany z energetycznych setów, które potrafią porwać tłum do zabawy od pierwszego taktu.

Tribbs to producent, kompozytor i DJ, który współpracował z największymi nazwiskami muzyki elektronicznej na świecie, remixował takie gwiazdy jak Alan Walker czy Becky Hill i dwukrotnie został uznany najlepszym polskim DJ-em w plebiscycie Polish DJs Chart. Jego sety to mieszanka nowoczesnej elektroniki, house`u i popowych brzmień, które podkręcają atmosferę każdej imprezy.

Całość poprowadzi dziennikarz Kamil Nosel, który zadba o kontakt z publicznością i oprawę wydarzenia.

Organizatorzy zachęcają do wspólnego świętowania i udziału w wydarzeniu w gronie znajomych oraz rodziny. Koncerty - tak jak w poprzednim roku - odbędą się na terenie przy ul. Techników w Jelczu-Laskowicach.

Dni Jelcza-Laskowic wspierają lokalni partnerzy i mecenasowie kultury, wśród których znalazły się zarówno firmy prywatne, jak i instytucje finansowe oraz przedsiębiorstwa działające w całym regionie.

Kamil Łysa

1 maja odbędzie się kolejny Memoriał Barbary Szlachetki

Oława

Od kilku lat Centrum Sztuki koncertowy budżet lokuje przede wszystkim podczas czerwcowych Dni Oławy - Dni Koguta, a podczas majówki stawia na lokalnych, mniej znanych szerokiej publiczności artystów. Podobnie ma być i tym razem.

Obchody Święta Konstytucji 3 Maja rozpoczną się o godz. 12.30 od złożenia wieńców pod Pomnikiem Losów Ojczyzny. O godz. 12.45 zaplanowano przemarsz pocztów sztandarowych do Sanktuarium NMP Matki Pocieszenia, a o godz. 13.00 uroczystą mszę świętą z udziałem Oławskiej Orkiestry Dętej.

O 14.15 w Rynku odbędzie się koncert Zespołu Pieśni i Tańca AWF „Kalina", a o 15.00 impreza zakończy się polonezem, poprowadzonym przez „Kalinę".

(KT)

Majówka i Momo Chillout Bar

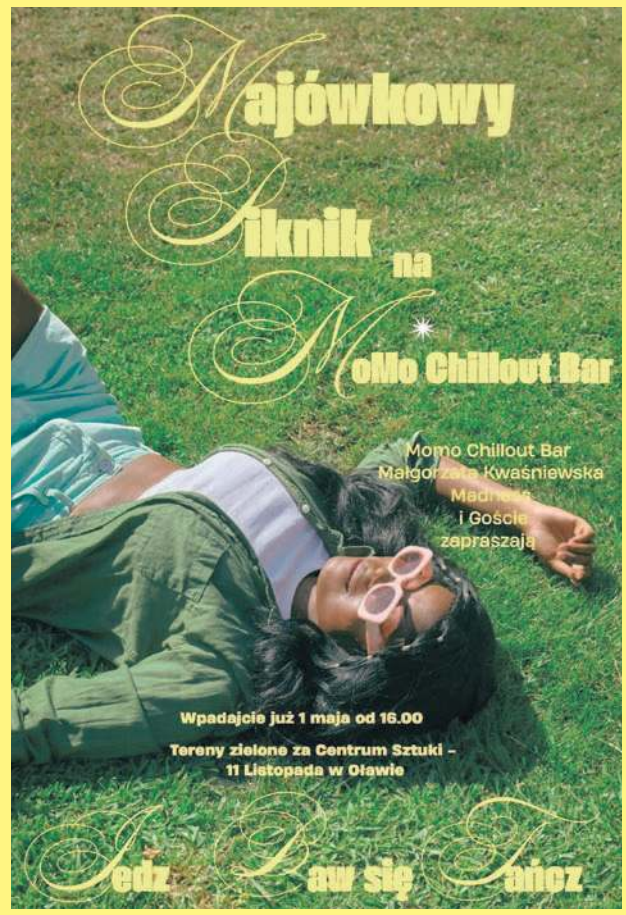

OŁAWA

W trakcie majówki będziemy zbierać środki na zakup sadzonek dla dzieci z Oławskiego Domu Dziecka - mówi Małgorzata Kwaśniewska. - Dzieciaki chciałyby mieć swój mały ogród

Momo Chillout Bar, Małgorzata Kwaśniewska, Madness oraz Goście zapraszają już 1 maja od godziny 16.00. Przez całą majówkę na Miasteczku Ruchu będą „Karuzele Madness Wesołe Miasteczko" oraz „Fajne Lody".

PLAN NA PIĄTEK:

- Lokalne Gastro, czyli Mała Fabryczka oraz „nowe Relacje" – dla każdego coś dobrego i pysznego.

Mała Fabryczka to Paweł i Nina, którzy są już znani z Oławskiej Niedzieli. Będą ze swoimi produktami, które niejedno serce skradły – kiełbasa pieczona, gulasz, pajda ze smalce i inne przysmaki, „nowe Relacje" – to wspaniała ekipa z Relacji na ul Wrocławskiej. Kto był i tam jadł ten wie, jak to jest dobre. Ponieważ są w trakcie zmiany lokalizacji i już niedługo się otworzą na „nowo", będą dla Was z tym, co już znamy i lubimy, ale chcą Was oczarować swoją autorską kuchnia włoską. Będzie pysznie! Momo Chillout Bar - pastrami, frytki i lody

- od 16.00 za oprawę muzyczną będą odpowiadać Dj Fudzis i Małgorzata Kwaśniewska

- o 19.30 zapraszamy na koncert Marcina Zygmunta, czyli Mazy i Live set: autorski late night R&B,

- po koncercie bawimy się dalej przy dobrej muzyce.

PLAN NA SOBOTĘ:

- Foodtrucki m.in. Gruba Panda – czyli to, co młodzież i dzieciaki lubią najbardziej,

- Momo Chillout Bar – pastrami, frytki i lody,

- oprawa muzyczna DJ Grześ

PLAN NA NIEDZIELĘ:

- Momo Chillout Bar – pastrami, frytki i lody,

- Foodtrucki, m.in. Gruba Panda – czyli to, co młodzież i dzieciaki lubią najbardziej,

- 14.00 – 16.00 bezpłatne animacje dla dzieci,

- W trakcie majówki będziemy zbierać środki na zakup sadzonek dla dzieci z Oławskiego Domu Dziecka - mówi Małgorzata Kwaśniewska. - Dzieciaki chciałyby mieć swój mały ogród. Mają piękną altanę, a my chcemy im pomóc kupić sadzonki: truskawek, kwiatów i tego, na co mają ochotę. A co chciałyby, to ja doskonale wiem. Nasze hasło na tę majówkę: Jedz, baw się i tańcz - Majówka na Momo Chillout Bar.

(CK)

eprasa.pl 764dc595fe

URZĄD GMINY OŁAWA

Plac Marszałka J. Piłsudskiego 28
www.gminaolawa.pl www.bip.gminaolawa.pl

50 LECIE GMINA OŁAWA 1973 - 2023

Kontakt:
tel. 71 313 30 44, fax 71 72 34 634
e-mail: sekretariat@gminaolawa.pl

Strona dofinansowana z budżetu Gminy Oława

Świetlica w Janikowie jak nowa

Gruntowny remont świetlicy wiejskiej wchodzi w końcową fazę, a efekty przeprowadzonych prac robią wrażenie. Remont objął niemal każdy element obiektu. Wykonano ocieplenie i nową elewację, izolację dachu, wymieniono drzwi wewnętrzne oraz zewnętrzne. W sali głównej wycyklinowano parkiet oraz odnowiono podest. Wykonano nową instalację wodno-kanalizacyjną i centralnego ogrzewania, wentylację grawitacyjną zastąpiono nowoczesną wentylacją mechaniczną, położono nowe okładziny ścian oraz sufitu.

Świetlica prezentuje się pięknie i wkrótce będzie gotowa na przyjęcie mieszkańców.

JS

Wójt Gminy Oława
Artur Piotrowski

Modernizacja remizy

W Siecieborowicach gmina prowadzi inwestycje związaną z przebudową i rozbudową budynku remizy Ochotniczej Straży Pożarnej wraz z infrastrukturą.

Wyłoniony w postępowaniu przetargowym wykonawca przeprowadził prace rozbiórkowe części budynku remizy. Obecnie trwają prace związane z wznoszeniem konstrukcji bryły nowego obiektu. Remiza w Siecieborowicach zmienia się na naszych oczach. Będziemy Państwa informować o kolejnych postępach prac.

JS

Modernizacja boiska sportowego przy GSP w Oławie

Trwają prace budowlane związane z modernizacją wielofunkcyjnego boiska o nawierzchni sztucznej przy Gminnej Szkole Podstawowej w Oławie. Zadanie obejmuje wykonanie instalacji odwodnienia płyty boiska, a także wymianę nawierzchni na nawierzchnię poliuretanową.

Zadanie realizowane jest ze środków z budżetu gminy Oława. JS

Gmina Oława rozbudowuje stację uzdatniania wody w Siedlcach. To ważna inwestycja dla północno zachodniej części gminy, dzięki której poprawi się zaopatrzenie w wodę kilku miejscowości. Na realizację zadania gmina pozyskała dofinansowanie w wysokości 8 mln zł w ramach VIII edycji Rządowego Programu Inwestycji Strategicznych Polski Ład. Wartość zadania to około 11 mln zł. Planowany termin zakończenia inwestycji to 30 listopada 2026r.

JS

Rozbudowa SUW Siedlce

Budowa świetlic w Marszowicach i Siecieborowicach na finiszu

Mieszkańcy Marszowic oraz Siecieborowic już niebawem zyskają nowoczesne i funkcjonalne miejsca spotkań. Prace budowlane przy świetlicach wiejskich wkroczyły bowiem w ostatnią fazę. Przypomnijmy, że Gmina Oława pozyskała na ten cel aż 2 miliony złotych z Rządowego Programu Inwestycji Strategicznych „Polski Ład".

Inwestycje realizowane są w systemie Zaprojektuj i Wybuduj. Wyłoniony w postępowaniu przetargowym wykonawca sporządził dokumentację projektową i po uzyskaniu wymaganych pozwoleń na budowę, początkiem 2025 roku rozpoczął roboty budowlane. Obecnie prowadzone są prace wykończeniowe wewnątrz budynków.

Wierzymy, że długo oczekiwane przez mieszkańców obiekty staną się sercem lokalnych inicjatyw, miejscem spotkań kół gospodyń wiejskich, rad sołeckich, czy zajęć dla najmłodszych mieszkańców.

JS

Mieszkańcu odbierz Kartę Aglomeracyjną i skorzystaj z 50% zniżki

Przypominamy w Urzędzie Gminy Oława można złożyć wniosek i odebrać Kartę Aglomeracyjną uprawniającą do zniżek na lokalne atrakcje. Ilość kart - ograniczona

Czym jest Karta Aglomeracyjna?

Karta Aglomeracyjna to inicjatywa realizowana przez Stowarzyszenie Aglomeracja Wrocławska, które zrzesza 36 gmin i jeden powiat, dążąc do wspólnego rozwoju regionu. W bieżącym roku gmina Oława przystąpiła do Stowarzyszenia i otrzymała Karty Aglomeracyjne dla swoich mieszkańców. Dzięki Karcie Aglomeracyjnej mieszkańcy gminy zdobywają jednorazowy dostęp do specjalnych ofert u Partnerów Programu.

Kto może z niej skorzystać?

Użytkownikiem Karty Aglomeracyjnej może być osoba pełnoletnia zameldowana na stałe lub czasowo w gminie Oława albo dziecko pozostające pod jej opieką prawną. Program obowiązuje do 31 grudnia 2026 roku.

Jak otrzymać Kartę?

Aby otrzymać Kartę Aglomeracyjną należy złożyć wniosek i wypełnić oświadczenie o zameldowaniu w gminie Oława, które należy złożyć w budynku głównym Urzędu Gminy Oława, pl. marsz. J. Piłsudskiego, pok. Nr 7 (parter).

Regulamin Programu Karta Aglomeracyjna, druk wniosku oraz wykaz obiektów respektujących zniżki został opublikowany na stronie www.gminaolawa.pl

JS

eprasa.pl 764dc595fe

Kultura powiatu niejedną ma twarz

JELCZ-LASKOWICE
Kultura

Jerzy Treska. Bohater lokalnej historii, obrońca polskiej mowy

26 kwietnia oficjalnie odsłonięto mural z wizerunkiem Jerzego Treski

Mural można zobaczyć nieopodal kościoła pw. Stanisława Biskupa i Męczennika przy ul. Witosa w Jelczu-Laskowicach. W 2026 roku przypada 200. rocznica wydarzeń, które na trwale zapisały się w historii Jelcza-Laskowic i okolic. W 1826 roku mieszkańcy Laskowic, z Jerzym Treską na czele, wystąpili w obronie języka polskiego, sprzeciwiając się dalszemu ograniczaniu nabożeństw w ojczystej mowie. Był to ważny i odważny głos lokalnej społeczności, która nie godziła się na utratę własnej tożsamości, tradycji i prawa do religijnej wspólnoty wyrażanej po polsku.

Dlaczego wybuchł protest? W latach 20. XIX wieku nasilano działania germanizacyjne, obejmujące zarówno szkołę, jak i życie parafialne. Nauczanie w Laskowicach prowadzono już wyłącznie w języku niemiecki, a z czasem pojawiły się także ograniczenia dotyczące nabożeństw w języku polskim. Dla mieszkańców była to nie tylko kwestia praktyczna, ale przede wszystkim sprawa godności, wiary i przywiązania do rodzinnej mowy. Język polski pozostawał ważnym elementem codzienności, wspólnoty i przekazywanej z pokolenia na pokolenie tradycji.

Na wieść o planach dalszego ograniczania polskich nabożeństw parafianie zebrali się przy kościele w Laskowicach (obecnie parafia pw. Stanisława Biskupa i Męczennika przy ul. Witosa). Postanowili wspólnie wystąpić do władz. W Wielkanoc 1826 roku podjęto decyzję o skierowaniu petycji w obronie języka polskiego. Misję tę powierzono Jerzemu Tresce z Nowego Dworu. Treska udał się po radę do znajomego wójta Blachy z Wojnowic, człowieka mającego większe doświadczenie w sprawach urzędowych. Blacha, choć sam niepraktykujący, odniósł się życzliwie do sprawy i dał Tresce wskazówki co do dalszego postępowania.

Wstęga przecięta, mural oficjalnie odsłonięty

Petycja do władz musiała być sporządzona na piśmie i poprawną niemczyzną. Mógł ją napisać nauczyciel z Laskowic, jednak po poznaniu jej treści odmówił, obawiając się konsekwencji. Pomocy trzeba było szukać we Wrocławiu. Treska zatrzymał się tam w gospodzie „Pod Polskim Panem Bogiem" na Nowym Targu. Gospodarz dał mu adres swojego znajomego, lecz i ten nie odważył się napisać petycji.

Treska się nie poddał. Poszedł do kolejnego miejsca, na Koci Zaułek nr 3, gdzie mieszkał starzec nazwiskiem Pleban, który zgodził się za opłatą wystylizować dokument. Natychmiast po napisaniu Treska złożył go w radzie prowincji. Petycja była przemyślana i oparta na konkretnych danych. Na 391 gospodarstw polskich przypadło 46 niemieckich. Siła ludności polskiej na tych ziemiach była ogromna. Blisko 5000 ewangelików domagało się prawa do języka polskiego. Mieszkańcy podkreślali, że nie mogą dopuścić do tego, aby przy tak małej liczbie Niemców zamarły stare zwyczaje polskie. Dokument wyrażał więc nie tylko sprzeciw wobec germanizacji, ale też świadomość własnej wspólnoty i prawa do zachowania języka ojców.

Chór społeczny, dyrygowany przez Kacpra Kolado

Protest z 1826 roku stał się symbolem przywiązania mieszkańców ziemi laskowickiej do polskości i lokalnej tożsamości. Pokazał, że nawet w trudnych warunkach można bronić wartości ważnych dla całej wspólnoty. Dziś wydarzenie to przypomina nam, że język jest nie tylko środkiem porozumiewania się, ale także nośnikiem pamięci, historii i kultury.

Coś więcej niż artystyczne dzieło

Miejscem, które do dziś przypomina o tamtych wydarzeniach, jest kościół przy ul. Witosa w Jelczu-Laskowicach, dawniej świątynia ewangelicka. Dlatego właśnie tuż obok niego umiejscowiono mural z wizerunkiem Jerzego Treski - kolejny, który pojawił się w Jelczu-Laskowicach z inicjatywy Miejsko-Gminnego Centrum Kultury. Za projekt odpowiadał Dawid Celek, zaś wykonawcami byli artyści z firmy WALLART: Antoni Wajda, Arkadiusz Olak, Karina Wika.

- Jerzy Treska był bohaterem naszej lokalnej historii, człowiekiem wiernym swoim korzeniom i niezłomnemu w walce o obronę języka polskiego - mówiła dyrektor MGCK Dorota Miś Hanys. - Dzisiejsze spotkanie ma charakter szczególny - to nie tylko odsłonięcie dzieła artystycznego, ale przede wszystkim akt pamięci wobec człowieka, który blisko 200 lat temu potrafił upomnieć się o prawa swojej wspólnoty. Ta chwila jest dla nas wzruszająca. Stoimy na ziemi, dokładnie przy kościele, gdzie równo 200 lat temu, w Wielkanoc 1826 roku wybuchł bunt. Blisko 5000 Polaków broniło języka ojczystego. Dzisiejszym odsłonięciem muralu chcemy pokazać, że pamięć o lokalnej historii i kulturze jest wciąż w nas żywa. Chcemy upamiętniać ludzi, którzy ryzykowali wszystko, by ratować swoją tożsamość. To już czwarty mural, który powstał dzięki staraniom naszego Centrum Kultury. Każdy z nich to miesiące wytężonej pracy całego zespołu. Droga od pomysłu do finału była długa - począwszy od żmudnych procedur, poprzez prace badawcze. W przypadku Jerzego Treski informacji było niewiele. Szukaliśmy ich we współpracy z Archiwum Państwowym we Wrocławiu, z Biblioteką Uniwersytecką oraz Muzeum Etnograficznym. Bardzo zależało nam na terminie kwietniowym. Równo 200 lat temu - 24 kwietnia 1826 roku, miesiąc po złożeniu petycji, landrat wezwał Jerzego Treskę na przesłuchanie. W protokole podpisanym przez Treskę mogliśmy przeczytać zdanie: - *Moim językiem ojczystym jest język polski i choć znam język niemiecki, jak większość tutejszych Polaków, słowo Boże w języku polskim jest dla nas bardziej zrozumiałe i bliskie.*

Dorota Miś-Hanys mówiła dalej: - Spotykamy się w niemal identycznym czasie, dzielą nas tylko dwa dni i 200 lat od tamtych wydarzeń. Udało się. Mural, który zaraz wspólnie symbolicznie odsłonimy, jest dziełem uznanych artystów, tworzących w największych polskich miastach. Zadbaliśmy o najmniejsze szczegóły, stroje są w pełni zgodne z epoką, a kompozycja zawiera kluczowe dla buntu symbole. Jest petycja, są charakterystyczne młyny dla tutejszych ziem, jest też ukazana zabudowa i kościół. Ten mural to dopiero początek naszej opowieści o Jerzym Tresce. Finałem obchodów będzie wielka rekonstrukcja, w której wezmą udział aktorzy Teatru Polskiego we Wrocławiu oraz profesjonalne grupy rekonstrukcyjne. 11 listopada, w Narodowe Święto Niepodległości spotkamy się ponownie, by wspólnie celebrować naszą wolność i historię.

Dyrektor MGCK dziękowała tym, bez których inicjatywa nie doszłaby do skutku lub jej zrealizowanie byłoby trudniejsze. Wstęgę przecięli wspólnie Dorota Miś-Hanys, ks. Marek Hula i burmistrz Piotr Stajszczyk. Rys historyczny przedstawiła zebranym Iwona Płaczek.

- Bardzo dziękuję za tę inicjatywę - mówił burmistrz Stajszczyk. - Myślę, że wiele osób w Jelczu-Laskowicach do dziś nie wiedziało, kto to jest Jerzy Treska. A to nasza lokalna historia, o której warto opowiadać. W dzisiejszych czasach mamy możliwość posługiwania się językiem polskim - na mszach, w szkołach i podczas zwykłych rozmów. To jest niepojęte, że kiedyś o to trzeba było walczyć. Dziś tego robić nie musimy, ale walka o język toczy się na innym wymiarze. Stykamy się z hejtem i manipulacją w naszym ojczystym języku. Czy tak powinno być? Powinniśmy uczyć młodsze pokolenia, jak ten nasz piękny język wykorzystywać, by nie ranić drugiego człowieka. Bądźmy dumni z tego, że możemy językiem polskim się posługiwać.

Wydarzenie zakończyło się występem społecznego chóru, któremu przewodniczą Bartek Deryło i Kacper Kolado. Grupa wykonała „Rotę".

TEKST I FOT.: KAMIL TYSA
ktysa@gazeta.olawa.pl

eprasa.pl 764dc595fe

Kultura powiatu niejedną ma twarz

Turek: - To byli ludzie, którzy żyli w tym miejscu przed nami

Piotr Turek

Jerzy Kamiński

Cmentarz żydowski w Oławie

ROZMOWA

Z Piotrem Turkiem - członkiem Oławskiego Stowarzyszenia Historycznego, dziennikarzem zajmującym się tematyką żydowską - rozmawia Jerzy Kamiński

- Niedawno na oławski cmentarz żydowski wróciła macewa, odnaleziona w okolicach Jelcza-Laskowic. Uczestniczyłeś w tym powrocie razem z Oławskim Stowarzyszeniem Historycznym. Po co to robić? Żydów w Oławie już nie ma...

- Historia Żydów była świadomie wymazywana przez hitlerowców, przez nazistów, którzy traktowali ich jak podludzi. Potem na te tereny przyjechali Polacy. Nie znając historii miejsca i bardzo często zakładając, że wszystko co poniemieckie musi być złe, likwidowano wiele cmentarzy zastanych w nowym miejscu osiedlenia. Na szczęście naszego oławskiego cmentarza, który był zaniedbany, nie zlikwidowano, jak stało się na przykład z cmentarzem w miejskim parku, który całkiem znikł z mapy miasta, i to już ładnych parę lat po wojnie. Wróćmy jednak do cmentarza żydowskiego - o pochowanych tu raczej nikt się nie upominał. Ci, którzy mogliby się upomnieć, albo powyjeżdżali, albo w większości zginęli w czasie II wojny światowej. A trzeba pamiętać, że to byli ludzie, którzy żyli w tym miejscu przed nami, tworzyli tę naszą przestrzeń, więc w tym sensie jest to też nasze dziedzictwo. Warto rozmawiać o tych ludziach, poznawać ich historie.

- Zwłaszcza, że na naszym cmentarzu można otrzeć się o wielką historię. Mamy przecież nagrobki pradziadków Katii Mann, z domu Pringsheim, żony noblisty Tomasza Manna...

- Dokładnie. Im dłużej się szuka i poznaje losy poszczególnych rodów, tym ciekawsze historie się pokazują, co często przekładam potem na artykuły w naszej lokalnej gazecie. Tak „znalazłem" Leopolda Lichtwitza - na oławskim cmentarzu jest pochowany jego ojciec Jakub. Leopold urodził się w Oławie, tu chodził do szkoły, a potem był światowej sławy lekarzem, dyrektorem klinik, przyjacielem Alberta Einsteina. To są takie wielkie historie, które krok po kroku gdzieś tam wypływają, ale są też historie zwykłe, niekoniecznie światowego formatu, ale poruszające. Pisałem kiedyś o Julii, która zakochała się w oficerze pułku oławskich huzarów, a potem popełniła samobójstwo, topiąc się w Odrze, ponieważ to nie była miłość akceptowana przez jej ojca. Mam jej zdjęcie, wiem, gdzie jest pochowana. Takie drobne ludzkie, lokalne historie...

- Które mieszkańcy współczesnej Oławy poznają właśnie dzięki tobie i mogą się identyfikować z ich bohaterami. A co tobie osobiście daje takie odgrzebywanie starych historii o byłych mieszkańcach Oławy? I co może jeszcze dawać innym Oławianom?

- Na pewno daje mi to jakiś rodzaj satysfakcji. Jestem z tych osób, które historia fascynuje i przechodząc koło jakiegoś kamienia zastanawiają się, co ten kamień oznacza, komu i do czego mógł służyć setki lat temu. Przechadzając się po cmentarzu wiemy, że kamienie symbolizują konkretne osoby pochowane pod nimi. Odgrzebywanie takich historii to jest coś jak odkrywanie. Jedni chcą odkrywać jakieś nowe lekarstwa czy wzory matematyczne, a ja odkrywam to, co zapomniane, co dotyczy ludzi. A co innym to może dawać? Może troszeczkę pokory? Trochę refleksji na temat tych, którzy byli tu przed nami. Bo przecież nie wszystko to, co mamy, jest nam dane ot, tak sobie, tylko trafiło do nas trochę na zasadzie przekazania pałeczki w tym naszym biegu przez kolejne lata.

- Może warto więc powtarzać, że nasza lokalna kultura wcale nie jest taka jednorodna, jak się niektórym wciąż wydaje...

- Nawet parę dni temu, gdy byłem na tym cmentarzu, podszedł do mnie starszy pan i wypytywał, kto tu leży. To za Niemca powstało? Tak, za Niemca. A dlaczego napisy w jakimś dziwnym języku? Zupełnie nie wiedział czegoś, co dla mnie wydaje się oczywiste, czego nie warto nawet kolejny raz wspominać...

- No może właśnie warto, skoro ludzie nie wiedzą.

- Czasem wydaje mi się, że coś jest tak banalnie oczywiste, że aż wstyd o tym mówić, a jednak okazuje się, że ludzie wciąż nie wiedzą, ciągle trzeba im powtarzać. Jeśli ktoś potem zacznie się zastanawiać na tym miejscem i nad ludźmi tu pochowanymi, to bardzo dobrze. Bo to jest nasze dziedzictwo. Ci ludzie mieszkali w tym samym miejscu, w którym teraz my mieszkamy, chodzili tymi samymi drogami, patrzyli na ten sam ratusz. A oprócz tego Żydzi byli przecież grupą prześladowaną przez Niemców. Mieszkali tutaj przez wiele lat, a potem pamięć o nich została niemal całkowicie wymazana. Te cmentarze to często jedyne fizyczne świadectwo ludzi, którzy tutaj kiedyś byli.

- Na ile dla naszej kultury jest ważna ta dolnośląska różnorodność, z którą mamy do czynienia właśnie choćby na cmentarzach?

- Myślę, że to jest bardzo ważne. Trzeba pokazywać, że istniały i istnieją jednocześnie różne kultury, różne religie, różne obyczaje. Nie można mówić, że tylko my jesteśmy jedyni, najważniejsi. Warto szanować innych, inne poglądy. Wolność jednego człowieka kończy się tam, gdzie zaczyna się wolność drugiego. Jeśli ktoś nie robi komuś krzywdy w swoich pasjach, zainteresowaniach czy wierze, to nie mamy prawa wykluczać takich osób. Nie można łączyć na przykład tych osób, które są tutaj pochowane, z tym, co się dzieje teraz na przykład w Palestynie. Muzeum Getta Warszawskiego pisało niedawno o Akcji Żonkile i tam była masa komentarzy, jaki to Izrael teraz jest zły. Nie można łączyć poszczególnych osób, które kiedyś żyły, z tym, co się dzieje teraz, tylko dlatego, że były tej samej narodowości czy religii. Każdy powinien odpowiadać za to, co zrobił - inaczej mamy do czynienia z odpowiedzialnością zbiorową, a wiemy, jak się coś takiego kończy.

Przykro to mówić, ale ten nasz żydowski cmentarz najbardziej ucierpiał dopiero po II wojnie światowej, z rąk Polaków. Niemcy, choć Żydów uważali za niższą rasę, go nie zniszczyli. Zresztą wiele mówi o tym historia tej macewy, która teraz wróciła na cmentarz, a zniknęła właśnie za sprawą Polaków, którzy chcieli ją wykorzystać jako tani materiał kamieniarski.

- Dzisiaj, dzięki takim stowarzyszeniom jak wasze, odkręcamy trochę tę złą historię. Teraz cmentarz jest uporządkowany, ktoś się tym miejscem opiekuje...

- Zaraz po II wojnie światowej, gdyby ktoś próbował wspominać historię niemieckich Żydów, nie miałby lekko. Nikt z nimi nie chciał mieć nic wspólnego. Teraz na pewno jest łatwiej.

Ta macewa wróciła na swoje miejsce

eprasa.pl 764dc595fe

OŁAWA

Kultura

Letnia scena muzyczna - czas na drugi etap

Do konkursu „Letnia Scena Muzyczna 2026 zgłosiło się 25 zespołów/artystów z całej Polski

Po dokonaniu oceny nadesłanych zgłoszeń organizator do II etapu zakwalifikował następujących uczestników (według kolejności zgłoszeń):

* KIEDYŚ BYŁO NIEBO (Koszalin)
* SZYSZ (Wrocław)
* DOBS (Opole)
* RHOYBERS (Chojnice)
* KW4RC (Siechnice)
* KINGA MIELCAREK (Wrocław)
* ADA MAKSYMOWICZ (Gmina Prusice)
* MACIEJ GAICKI (Wrocław)
* MAGDA PARADZIEJ (Jędrzejów)

Przesłuchania konkursowe II etapu odbędą się w dniu 9 maja 2026 roku w Ośrodku Kultury (filia nr 2 Centrum Sztuki w Oławie, ul. 11 Listopada 27). Podczas wydarzenia zakwalifikowani uczestnicy zaprezentują swoje programy muzyczne przed Jury oraz publicznością. Skład Jury: Kamila Bakalarczyk – Kruk – wokalistka, trener wokalny; Maciej Nestor – muzyk, producent muzyczny, manager; Michał Kazulo – dziennikarz muzyczny i prezenter Radia Wrocław.

- Serdecznie dziękujemy wszystkim uczestnikom za udział w konkursie oraz wysoki poziom artystyczny nadesłanych zgłoszeń - mówią organizatorzy. - Zakwalifikowanym wykonawcom gratulujemy i życzymy powodzenia w kolejnym etapie.

Na zwycięzcę czeka nagroda główna (nagroda burmistrza) w wysokości 12 000 zł brutto. Wręczenie nagrody odbędzie się przed koncertem finalisty podczas Dni Oławy – Dni Koguta 2026 - 19 czerwca 2026.

(KT)

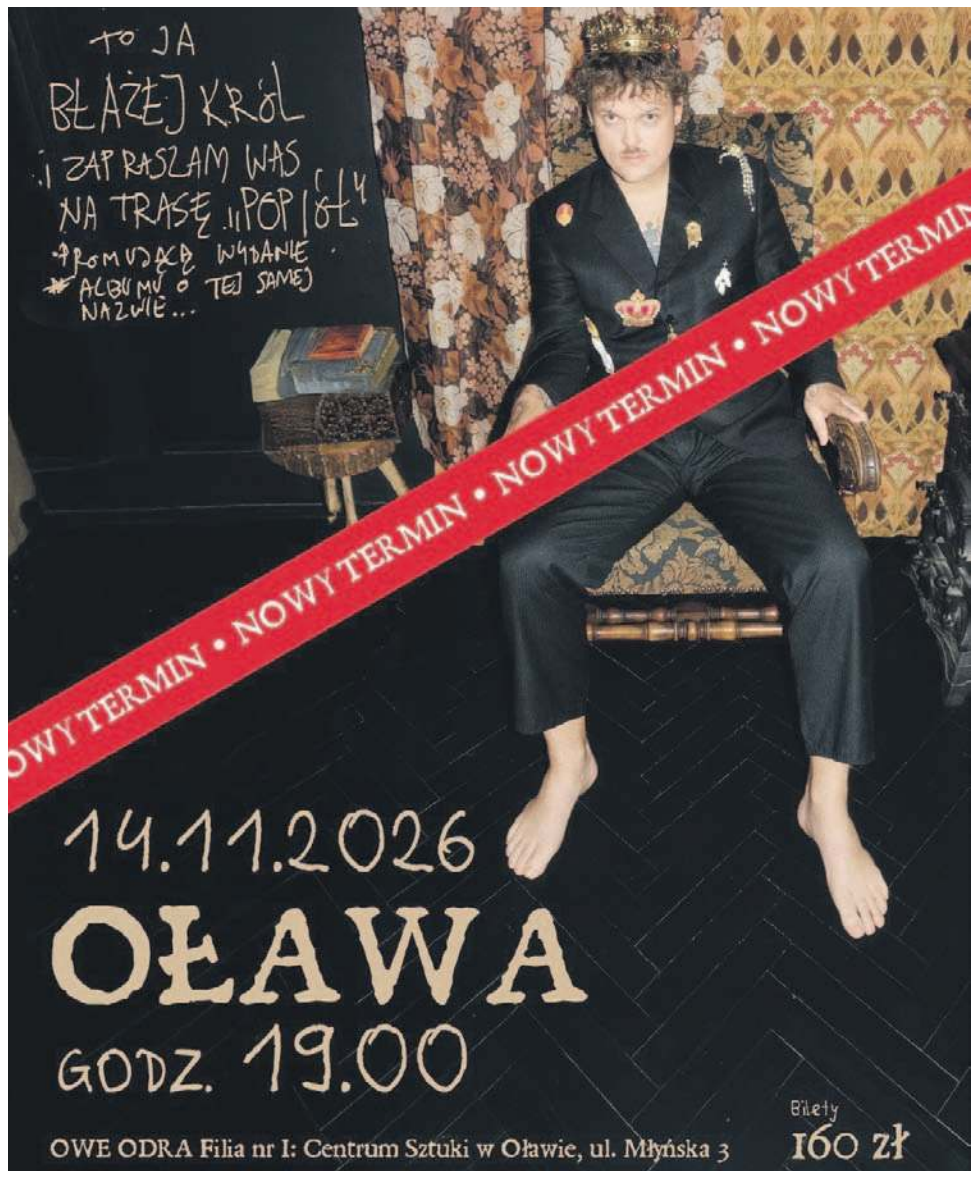

eprasa.pl 764dc595fe

OGŁOSZENIA DROBNE

Cennik

- słowo w kolorze czarnym - 0,95 zł brutto
- słowo w kolorze czerwonym - dopłata 6 zł brutto
- ramka do ogłoszenia - 12 zł brutto
- ramka do ogłoszenia na żółtym tle - 25 zł brutto
- nekrolog prasowy - 29 zł brutto

Cennik - życzenia i podziękowania

- od osób fizycznych - 10 słów bezpłatnie, za każde następne słowo - 0,95 zł brutto
- od instytucji społecznych - 30 słów bezpłatnie, za każde następne 30 słów - 7 zł brutto

powiatowa

OGŁOSZENIA DO CZWARTKOWEGO WYDANIA GAZETY PRZYJMUJEMY DO WTORKU, DO GODZ. 12.00

Biuro ogłoszeń i redakcja: 55-200 Oława, Chrobrego 19 (wejście od strony podwórka), tel. 71 313 35 57, email: ogloszenia@gazeta.olawa.pl

REDAKCJA

„Gazeta Powiatowa - Wiadomości Oławskie"
tel. i fax 71-313-70-78
internet: www.gazeta.olawa.pl;
e-mail: redakcja@gazeta.olawa.pl
55-200 Oława, ul. Chrobrego 19;
tel. 71 313 70 78,

REDAGUJĄ

Kamil Tysa (red. naczelny),
Jerzy Kamiński, Zbigniew Bachul,
Wioletta Kamińska i Jacek Polasz.

Redakcja zastrzega sobie prawo skracania, adiustacji materiałów i zmiany tytułów. Za treść ogłoszeń redakcja nie ponosi odpowiedzialności i nie zwraca materiałów niezamówionych.

Ogłoszenia płatne mogą być oznaczone następująco: Reklama, Ogłoszenie płatne, Strona dofinansowana przez..., (TS) - tekst sponsorowany, (TR) - tekst reklamowy, Partner strony: ...

DZIAŁ REKLAM

tel. i fax 71-313 70 78
Bogusław Szymański - reklama, przetargi
e-mail: reklama@gazeta.olawa.pl

Biuro ogłoszeń w Oławie,
ul. Chrobrego 19, tel. i fax 71 313 35 57,

czynne: poniedziałek, wtorek 8-16
środa 9-17, czwartek, piątek 8-15,
sobota nieczynne.

Plakaty publikujemy bezpłatnie jedynie wtedy, gdy gazeta jest patronem medialnym wydarzenia.

WYDAWCA

RYZA Sp. z o.o.,
55-200 Oława, ul. B. Chrobrego 19,
NIP: 912-184-21-80, KRS 0000321273,
tel. 71 313 35 57
Druk: POLSKA PRESS Sp. z o.o.
Oddział Poligrafia
Drukarnia Sosnowiec

Stowarzyszenie Gazet Lokalnych

DOLNOŚLĄSKI KLUCZ DO SUKCESU 2012

PRACA

Dam pracę

► Zatrudnię murarza. Tel. 502 411 884

KUPNO

► Kupię palety, Możliwy transport Tel. 661-515-308

SPRZEDAŻ

► Producent rolet wewnętrznych w kasecie – 1 zł za cm szer. kasety, Gaj Oławski 11, Tel. 537-509-599

► Sprzedam siano, słomę mała kostka, ziemniaki paszowe i owies Tel. 504 923 819

► Sprzedam ziemniaki jadalne odmiana „Królowa Anna\" 1zł za kilogram Tel. 793 080 838

ZDROWIE

Lekarskie

► SPECJALISTA LARYNGOLOG B. BORTNIK przyjmuje w środy i w piątki „Laser Dent", ul. Wiejska 34/2, rejestracja telefoniczna od 14:30 pod numerem Tel. 71 313 88 16

► ESPERAL Tel. 603 606 121

► STOMATOLOG DR N. MED. KATARZYNA ŁAGOWSKA, EasyDent Dental Clinic, Tel. 71 301 66 66 www.easydent.pl

► LEKARZ DENTYSTA ANDŻELIKA PŁOŃSKA, EasyDent Dental Clinic, Tel. 71 301 66 66 www.easydent.pl

► LEKARZ DENTYSTA LESZEK BURY, EasyDent Dental Clinic, Tel. 71 301 66 66 www.easydent.pl

► STOMATOLOG DR N. MED. AGNIESZKA SZULGAN-MĄDRZAK, EasyDent Dental Clinic, Tel. 71 301 66 66 www.easydent.pl

► LEKARZ DENTYSTA JUSTYNA LEWANDOWSKA, EasyDent Dental Clinic, Tel. 71 301 66 66 www.easydent.pl

► LEKARZ DENTYSTA Alicja Grzybowska, EasyDent Dental Clinic, Tel. 71-301-66-66 www.easydent.pl

UROLOG
LEK. MED. JACEK JASTRZĘBSKI
- SPECJALISTA UROLOG.
PRYWATNA PRAKTYKA
UROLOGICZNA, USG:
UL. ŻEROMSKIEGO 12,
NZOZ NOMED;
WTOREK OD 16.00 DO 18.00,
REJESTRACJA TELEFONICZNA
PN.-PT.8.00-16.00
TEL. 71 303 43 24

DERMATOLOG
DR HAB. NAUK MEDYCZNYCH
RAFAŁ BIAŁYNICKI - BIRULA
ADIUNKT KLINIKI DERMATOLOGII
LECZENIE CHORÓB SKÓRY:
ŁUSZCZYCY, TRĄDZIKÓW, GRZYBIC,
ŁYSIENIA, BRODAWEK, ALERGII,
OCENA ZNAMION
OŁAWA, UL. SIENKIEWICZA 8
(NZOZ MEDAN).
GABINET CZYNNY
W PONIEDZIAŁKI I CZWARTKI
W GODZINACH 16.00-19.00.
KONIECZNA REJESTRACJA
TELEFONICZNA:
601-990-167
www.dermatologolawa.pl

► LEKARZ WETERYNARII JERZY GIGOŁŁA, Oława Janowskiego 4, wizyty domowe, Tel. 604 177 146

► USG serca, Holter EKG, Holter ciśnieniowy, konsultacje kardiologiczne Katarzyna i Daniel Błaszczyk specjaliści kardiolodzy. Gabinet Prywatny ul. Sienkiewicza 8, Oława (NZOZ MEDAN) rejestracja wyłącznie telefoniczna. Tel. 698 808 606

► SPECJALISTA ORTOPEDA Prywatny Gabinet Lekarski dr n. med. LESZEK MORASIEWICZ przyjmuje w Oławskim Centrum Rehabilitacyjnym Oława, ul. Zaciszna 17, środa godz 16-18 Tel. 601 702 263

NIERUCHOMOŚCI

Sprzedam

► CAPRI – NIERUCHOMOŚCI Leszek Żyto, Oława, ul. Osadnicza 41, tel. 601-990-187. Pośrednictwo w sprzedaży i kupnie mieszkań, domów. Cała oferta na stronie www.capri-nieruchomosci.gratka.pl

► Mieszkanie Jelcz-Laskowice, 3 pokoje, 62 mkw, I p, po generalnym remoncie – 350tys, BN 506540120

DZIAŁKI NA SPRZEDAŻ
W GRĘDZINIE 20-AROWE.
DZIAŁKA
BUDOWLANA 3.5 HEKTARA.
TEL. 601 835 037

Kupię

► Kupię grunt, Tel. 692-471-877

► Kupię lokal usługowy Tel. 666-855-484

► Kupię każde mieszkanie lub dom z dowolnym stanem prawnym. Szybka wypłata gotówki. Tel. 608 014 450

Posiadam do wynajęcia

► Wynajmę halę 150 m kw, po remoncie, naprzeciw Tesco, na usługi, magazyn Tel. 507 804 231

Biuro Nieruchomości

► Kancelaria Nieruchomości z siedzibą we Wrocławiu Rynek 60, poszukuje i przyjmie do sprzedaży nieruchomości: działki, domy, mieszkania i inne. Tel. 53 003 22 21

USŁUGI

Usługi różne

► GEODEZJA, klasyfikacja gruntów, Marcinkowice, ul. Sokola Tel. 606-929-582 www.mptgeo.pl

► Usługi elektryczne, automatyka do bram, 603-076-223

► Geodezja - mapy D/C projektowych, tyczenia, inwentaryzacje, wskazania granic, tel. Tel. 604 957 359

► Profesjonalne Mediacje. Tel. 605 335 511

► Usługi elektryczne, automatyka do bram, 603-076-223

MALOWANIE I MYCIE ELEWACJI.
WOLNE TERMINY NA WAKACJE.
DARMOWA WYCENA NA MIEJSCU.
FIRMA KASPRZAK ELEWACJE.
ZADZWOŃ: 573 355 318

BHP

► BHP szkolenia, nadzór, doradztwo, dokumentacja wypadkowa, ocena ryzyka, tel./fax 71-313-74-45 Tel. 603 127 445, www.bhpolawa.pl

Stolarstwo

► Meble Mix Marcin Zanin, kuchenne, szafy, garderoby, łazienkowe oraz inne. Fachowe doradztwo, bezpłatne pomiary i solidne wykonanie. Jelcz-Laskowice, Tel. 609-034-113 Email: meblemix@wp.pl

AGD

NAPRAWA SPRZEDAŻ SPRZĘTU
AGD, LODÓWKI I PRALKI,
PL. ZAMKOWY 19
TEL. 508-267-478, 71-301-42-71

► Zakład naprawy sprzętu AGD. Pralki, lodówki, zmywarki, zamrażarki, maszyny do szycia i inne sprzęty AGD. Oława – ul. Grota-Roweckiego 4, Tel. 71 313 26 73, 502-868-817

LOKPOL SKŁAD OPAŁU

TANI, DOBRY WĘGIEL NA SKŁADZIE

ZANIM KUPISZ W SKLEPIE PGG, ZADZWOŃ DO NAS!

JELCZ-LASKOWICE, ul. Wrocławska 10
Teren POLMOZBYTU (za stacją Lotos)

Tel. 607-566-802 • Tel. 607-566-803

- **WĘGIEL KOSTKA** 27 Mj/kg - **1650 zł/t**
- **WĘGIEL ORZECH** 27 Mj/kg - **1490 zł/t** max. 3% popiołu
- **GROSZEK 5-25 mm,** 27 Mj/kg - **1490 zł/t** luzem max. 3% popiołu
- **GROSZEK 5-25 mm**, 23 Mj/kg, WORKOWANY - **1540 zł/t**
- **GROSZEK 5-25 mm** 27 Mj/kg 3%popiołu, workowany - **1640 zł/t**
- **KOKS ORZECH** 28 Mj/kg - **1690 zł/t**
- **PELLET PRZEMYSŁOWY** - **1500 zł/t** (worki 25 kg)
- **PELLET A1** - **2000 zł/t** (worek 25 kg **50 zł**)
- **DREWNO OPAŁOWE POCIĘTE W KLOCKI** BRZOZA, OLCHA, SOSNA - **250 zł m3**

SPRZEDAŻ RATALNA, TRANSPORT GRATIS DO 15 KM OD 1 TONY

powiatowa

Nie wychodź z domu!

Zamów ogłoszenie drobne przez Internet!

Wyślij treść ogłoszenia na adres
e-mail: gosia@gazeta.olawa.pl
lub ogloszenia@gazeta.olawa.pl
albo wejdź na stronę:
http://tuolawa.pl (zakładka ogłoszenia)

tuOlawa.pl

Infolinia:
tel. 71 313 35 57

TELEFONY

TELEFONY ALARMOWE

Pogotowie Ratunkowe	- 999
Straż Pożarna	- 998
Straż Miejska	- 986
Komenda Powiatowa Policji	- 997
Pogotowie Wod.-Kan.	- 994
Pogotowie Gazowe	- 992
Sanepid	- 71-313-38-21
Zagrożenie epidemią	-600-779-259

TELEFONY OLAWSKIE

Komenda Powiatowa Policji	- 71-381-72-22
Szpital Powiatowy	- 71-301-13-11
Straż Miejska	- 71-301-12-22
Straż Miejska Patrol zmotoryzowany	- 601-146-905
Straż Gminna	- 71-313-25-83
Kom. Powiatowa PSP	- 71-313-40-45
Pogotowie Energet.	- 71-313-29-06
Zakł. Wod. i Kan.	- 71-303-95-21
Zakład Gazownictwa	- 71-313-23-61
Dom Pomocy Społecz.	- 71-313-01-10
Dzienny Dom Pobytu	- 71-313-29-91
Polski Czerwony Krzyż	- 71-313-23-25
Dworzec PKS Oława	- 71 381 32 29
Ośrodek Kultury	- 71-313-28-29
Kąpielisko OCKF	- 71-313-21-89
Dom Dziecka	- 71-313-20-51
Punkt Konsultacyjny Przeciwdziałania Przemocy w Rodzinie	- 71-313-25-17
Miejski Zespół Ekonomiczno -Administracyjny Szkół	- 71-313-25-70
Inf. LOT	- 801-703-703

URZĘDY POCZTOWE

UP nr 1, ul. 1 Maja	- 71-318-71-21
UP nr 3, ul. Wrocławska	- 71-318-71-17
UP nr 4, ul. B. Chrobrego	- 71-318-71-18
UP nr 5, ul. Iwaszkiewicza	- 71-318-71-19

PARAFIE

MB Pocieszenia	- 71-313-22-41
MB Różańcowej	- 695-630-418
Miłosierdzia Bożego	- 71-313-86-88
Św. Ap. Piotra i Pawła	- 71-313-27-23

URZĘDY W OŁAWIE

Starostwo Powiatowe	- 71-301-15-22
Powiatowy Urząd Pracy	- 71-313-90-33
Prokuratura	- 71-313-40-11
Sąd Rejonowy	- 71-313-24-44
Urząd Skarbowy	- 71-303-94-39
Informacja podatkowa	- 71-303-94-33
Urząd Miejski Oława	- 71-303-55-01/02
Urząd Stanu Cywilnego	- 71-313-38-58
Powiatowy Zarząd Drogowy	- 71-303-30-19
Sanepid	- 71-313-38-21
ZUS	- 71-303-98-00

TELEFONY WEJŁ-L

Jednostka Ratownicza - Gaśnicza PSP	- 71-318-81-62
Komisariat Policji	- 71-318-15-97

URZĘDY

Urząd Miasta i Gminy	- 71-381-71-22
Urząd Stanu Cywilnego	- 71-381-71-12
Powiatowy Urząd Pracy	-71-318-33-46
Zakład Gospodarki Komunalnej	- 71-303-52-31
Zakład Gospodarki Mieszkaniowej TBS	- 71-318-81-47
Zespół Ekonomiczno-Administracyjny Szkół	- 71-712-09-88

PARAFIE

NMP Królowej Polski	- 71-318-81-03
Stanisława Biskupa	- 71-318-15-55
Maksymiliana Kolbego	- 71-318-13-74

URZĘDY POCZTOWE

UP ul. Folwarczna	- 71-318-71-07
UP ul. Bożka	- 502-018-319
UP ul. Wrocławska	- 71-318-81-61
UP ul. Techników	- 71-318-71-14

INNE

TOWARZYSTWO OPIEKI NAD ZWIERZĘTAMI	
- Jelcz-Laskowice	- 71-318-22-89
- Oława	- 71-313-51-11

eprasa.pl 764dc595fe

TELEFONY W POMANIOWIE

Urząd Gminy	- 71-301-77-35
Urząd Stanu Cywilnego	- 71-301-77-23
Parafia Nawiedzenia NMP	- 71-301-77-42
Gminne Centrum Kultury	- 71-301-78-79

TELEFONY W GMINIE OŁAWA

Urząd Gminy	- 71-313-30-44
Gminny Zespół Oświaty	- 71-313-46-57

TELEFONY ZAUFANIA

Telefon Zaufania Anonimowych Alkoholików i Grup Rodzinnych	- 71-321-84-03
Policyjny Telefon Zaufania	- 800-120-226
Telefon Zaufania Młodzieżowy	- 71-998
Telefon Zaufania dla Uczennicy i Ucznia	- 71-372-04-86
Niebieska linia - dla ofiar przemocy w rodzinie	- 801 120 002
Pomarańczowa linia - pomoc rodzinom, których dzieci piją	- 801 14 00 68
Zielona linia - porady i informacje na temat HIV i AIDS	- 22 621 33 67

TELEFONY DO SZPITALA

dyrektor	- 71-301-13-13
zastępca dyrektora	- 71-301-13-14
sekretariat dyrektora	- 71-301-13-11
	- fax: - 71-301-13-12
naczelna pielęgniarka	- 71-301-13-91

ODDZIAŁ DZIECIĘCY

ordynator	- 71-301-13-40
izba przyjęć	- 71-301-13-96
dyżurka lekarska	- 71-301-13-39 lub 58
dyżurka pielęgniarska	- 71-301-13-37
gabinet zabiegowy	- 71-301-13-97

ODDZIAŁ WEWNĘTRZNY

ordynator	- 71-301-13-22
sekretariat	- 71-301-13-54
izba przyjęć	- 71-301-13-35
dyżurka lekarska	- 71-301-13-34
USG:	- 71-301-13-84
EKG	- 71-301-13-85
sala "R"	- 71-301-13-32

ODDZIAŁ CHIRURGICZNY

ordynator	- 71-301-13-20
sekretariat	- 71-301-13-55
izba przyjęć:	- 71-301-13-47
dyżurka lekarska	- 71-301-13-44 lub 45
dyżurka pielęgniarska	- 71-301-13-42 lub 43
sala "R"	- 71-301-13-46

ODDZIAŁ GINEKOLOGICZNO-POŁOŻNICZY

ordynator	- 71-301-13-21
sekretariat	- 71-301-13-53
izba przyjęć	- 71-301-13-89
dyżurka lekarska - ginekologiczno-położnicza	- 71-301-1351
dyżurka lekarska - porodówka	- 71-301-13-52
dyżurka pielęgniarska - ginekologiczno-położnicza	- 71-301-13-49
dyżurka pielęgniarska - porodówka	- 71-301-13-50

ODDZIAŁ NEONATOLOGICZNY

ordynator	- 71-301-13-56
dyżurka pielęgniarska	- 71-301-13-57

ODDZIAŁ LARYNGOLOGICZNY

ordynator	- 71-301-13-23
dyżurka lekarska	- 71-301-13-61
dyżurka pielęgniarska	- 71-301-13-60
sala operacyjna	- 71-301-13-62

RÓŻNE

laboratorium	- 71-301-13-64
blok operacyjny	- 71-301-13-24
POZ	- 71-301-13-26

PORADNIE SPECJALISTYCZNE

pogotowie-dyspozytor	- 71-301-13-92
rehabilitacja	- 71-301-13-68
RTG - pracownia	- 71-301-13-87
ruch chorych	- 71-301-13-78
centrala	- 71-301-13-00
centralna rejestracja do poradni specjalistycznych	
	- 71-301-13-00
	- 71-301-13-75
	- 71-301-13-76

WYWÓZ SZAMBA
601-873-290

ELEKTRONIKA RTV

► Montaż i serwis anten satelitarnych, www.satix.net.pl, Tel. 602 495 749

► Serwis RTV – SAT, Tel. 602 495 749

CZYSZCZENIE

► Pranie dywanów, kanap. Tel. 53 567 93 46

► Bardzo skuteczne czyszczenie dywanów i kanap z dojazdem do klienta Tel. 789 588 802

TRANSPORT

TRANSPORT KONTENEROWY, PODSTAWIANIE KONTENERÓW POD GRUZ, ZŁOM I ŚMIECI TEL. 501 278 422

► Przeprowadzki - transport Tel. 604 332 147

► Przewóz osób Tel. 604 332 147

► Transport HDS, Tel. 724 768 466

HYDRAULICZNE

► Usługi hydrauliczne, co., wod-kan, gaz Tel. 503 609 482

► Montaż junkersów, wodomierzy, kuchenek, pieców Tel. 601 754 709

BUDOWLANE

ETKA-PROJEKT.
OŁAWA, UL. CHROBREGO 17/3.
PROJEKTOWANIE I KIEROWANIE BUDOWAMI.
10 000 PROJEKTÓW TYPOWYCH DOMÓW DO WYBORU.
www.etka.pl
TEL. 603 685 925, 71 303 28 05

► Cyklinowanie bezpyłowe i renowacja schodów, Tel. 600 170 178

► Kostka brukowa HurtBruk.pl, Tel. 724 768 466

► Malowanie, przeróbki hydrauliczne Tel. 698 623 537

► Brukarstwo Tel. 502 411 884

ZŁOTA RĄCZKA - USŁUGI EXPRESOWE - NAPRAWY RÓŻNEGO RODZAJU, SZEROKI WACHLARZ. WYKOŃCZENIA, REMONTY DOMÓW, MIESZKAŃ I INNYCH. TEL. 697 996 428

PABLO - KOMPLEKSOWE USŁUGI MALARSKIE, TAPETOWANIE, SZPACHLOWANIE, ZABUDOWA GK. TEL. 693 008 812

UROCZYSTOŚCI

► Chłodnia na wesela + stół wiejski gratis, Tel. 604-421-959

VIDEOFILMOWANIE

► Zgrywanie z kaset VHS na DVD. 3 Maja 8u/2a. Tel. 792-502-051

ZESPOŁY

► Dj Robi - wesela, integracje, plenery, scena - doświadczenie - ponad 20 lat, Tel. 507 053 028 www.djrobi.pl

tuOlawa.pl

► For You, Tel. 604-421-959

TŁUMACZENIA

► Mgr EWA JÓŹKÓW – tłumacz przysięgły j. niemieckiego. Tłumaczenia przysięgłe i zwykłe Tel. 605-292-921

KOMPUTERY

► Pogotowie i serwis komputerowy, rozwiążę każdy problem, dojazd do klienta, 10-letnie doświadczenie, tanio, szybko, solidnie Tel. 603 715 185

► S-Computers komputery, kasy fiskalne, serwis, NC+, 3 Maja 8u/2a, Tel. 792 502 051

► Romicom: komputery, telefony komórkowe, E-papierosy, serwis telefonów, drukarek, komputerów. Regeneracja tuszy i tonerów, ul. B. Chrobrego 20f Tel. 503 149 152

RÓŻNE

► PITy. Tel. 604 441 548

ODDAM

► Oddam za darmo kartony suche i czyste. Możliwość stałego cotygodniowego odbioru w Oławie i w Jelczu-Laskowicach. Do spalenia, pakowania. Odbiór własnym środkiem transportu. Informacja pod numerami telefonów: 660 618 206, 535 989 435

MOTORYZACYJNE

KUPIĘ KAŻDE AUTO DO 10.000 ZŁ, PŁACIMY NAJWIĘCEJ TEL. 504-004-956

SKUP SAMOCHODÓW DO KASACJI - ZA KAŻDY PŁACIMY GOTÓWKĄ, TRANSPORT SAMOCHODU GRATIS,WYSTAWIAMY ZAŚWIADCZENIA NIEZBĘDNE DO WYREJESTROWANIA W WYDZIALE KOMUNIKACJI I FIRMIE UBEZPIECZENIOWEJ. OŁAWA UL. ZWIERZYNIECKA 11 TEL. 505-045-414, 509-582-251, TEL/FAX 7131-33-024,

AKUMULATORY
ROWERY
Części rowerowe i motorowerowe
AKU-MOTO-BIKE
ul. ks. Janowskiego 27
Tel. 71 313 29 93, 516 195 330
www.akuolawa.pl
ROWERY, AKUMULATORY
ul. Lipowa 13, tel. 501 775 746
www.rowerylipowa.pl

CUZ CAR SERVICE
USŁUGI MOTORYZACYJNE KOMPLEKSOWO
MARCINKOWICE k. Oławy, ul. Wrocławska 8 tel. (71) 302 85 44, 500 110 300

P.H.U. FOSPOL
OŁAWA "KWADRACIAK"
ul. Chrobrego 23a (I piętro)
601 583 669
www.fospol.eu
ŻALUZJE ROLETY
SIATKI PRZECIW OWADOM OKNA I DRZWI PCV
czynne: pon.-pt. 10-18, sob. 10-14

Obaj jechali zdecydowanie za szybko. Stracili uprawnienia na 3 miesiące

45-letni mieszaniec Brzegu pędził z prędkością 166 km/h na obowiązującej „dziewięćdziesiątce". Tłumaczył policjantom, że nie zorientował się, kiedy taka prędkość pokazała się na liczniku jego seata. Z kolei 19-letni mieszkaniec województwa dolnośląskiego przejeżdżał przez wieś, mając 109 km/h na liczniku.

Prawo jazdy posiadał zaledwie kilka miesięcy. Obaj kierowcy zostali ukarani mandatami, a na ich konta wpłynęły punkty karne. Stracili też swoje uprawnienia na najbliższe 3 miesiące. Policja przypomina – zgodnie z obowiązującymi od 3 marca 2026 r. przepisami, policjant zatrzyma prawo jazdy na 3 miesiące między innymi w przypadku kierowania pojazdem z prędkością przekraczającą dopuszczalną o więcej niż 50 km/h nie tylko na obszarze zabudowanym, ale także na drodze jednojezdniowej dwukierunkowej poza obszarem zabudowanym.

RG.6721.1.2026.GA Jelcz-Laskowice, 28 kwietnia 2026r.

OGŁOSZENIE BURMISTRZA JELCZA-LASKOWIC

o przystąpieniu do sporządzenia miejscowego planu zagospodarowania przestrzennego terenu położonego w obrębie Laskowice, gm. Jelcz-Laskowice „MPZP Laskowice-Partyzantów".

Na podstawie art. 8e ust. 1, art. 17 pkt 1 ustawy z dnia 27 marca 2003 r. o planowaniu i zagospodarowaniu przestrzennym (t.j. Dz. U. z 2026 r., poz. 538 ze zm.) zawiadamiam o podjęciu przez Radę Miejską w Jelczu - Laskowicach uchwały nr XXVI/290/2026 z dnia 30 stycznia 2026 r. w sprawie przystąpienia do sporządzania miejscowego planu zagospodarowania przestrzennego dla terenu położonego w obrębie Laskowice, gm. Jelcz-Laskowice – „MPZP LASKOWICE – PARTYZANTÓW".

Zainteresowani mogą składać wnioski do wyżej wymienionego planu miejscowego.

Na podstawie art. 39 ust 1, art. 46 ust 1 pkt 1 w związku z art. 54 ust. 2 ustawy z dnia 3 października 2008r. o udostępnianiu informacji o środowisku i jego ochronie, udziale społeczeństwa w ochronie środowiska oraz o ocenach oddziaływania na środowisko (tj. Dz. U. z 2024 r. poz. 1112 ze zm.) zawiadamiam o przystąpieniu do opracowania strategicznej oceny oddziaływania na środowisko skutków ww. planu miejscowego wraz z prognozą oddziaływania na środowisko. Zainteresowani mogą zgłaszać wnioski do powyższego.

Wnioski należy składać do Burmistrza Jelcza-Laskowic w nieprzekraczalnym terminie do 22 maja 2026r., na piśmie utrwalonym w postaci papierowej lub elektronicznej, w tym za pomocą środków komunikacji elektronicznej, w szczególności poczty elektronicznej, na formularzu w postaci papierowej lub w formie dokumentu elektronicznego na adres Urzędu Miasta i Gminy Jelcz-Laskowice, ul. W. Witosa 24, 55-220 Jelcz-Laskowice lub drogą elektroniczną na adres: um.architektura1@jelcz-laskowice.pl lub um.info@jelcz-laskowice.pl .

Wnioski należy składać na formularzu, którego wzór wskazuje Rozporządzenie Ministra Rozwoju i Technologii z dnia 13 listopada 2023r. w sprawie wzoru formularza pisma dotyczącego aktu planowania przestrzennego (Dz.U. z 2023r. poz. 2509) (wzór formularza dostępny pod linkiem wzór formularza dostępny pod linkiem: https://www.gov.pl/web/rozwoj-technologia/formularz-pisma-dotyczacego-aktu-planowania-przestrzennego): oraz zamieszczonego w Biuletynie Informacji Publicznej Miasta i Gminy Jelcz - Laskowice pod adresem: www.bip.jelcz-laskowice.pl/ [w zakładce „Moja sprawa"> „wnioski planowanie przestrzenne"].

Zgodnie z art. 8g ust. 2 ustawy o planowaniu i zagospodarowaniu przestrzennym składający wniosek podaje swoje imię i nazwisko albo nazwę oraz adres zamieszkania albo siedziby oraz adres poczty elektronicznej, o ile taki posiada, a także wskazuje, czy jest właścicielem lub użytkownikiem wieczystym nieruchomości objętej wnioskiem, oraz może podać dodatkowe dane do kontaktu takie jak adres do korespondencji lub numer telefonu.

Organem właściwym do rozpatrzenia wniosków jest Burmistrza Jelcza-Laskowic. Z dokumentacją sprawy można zapoznać się w siedzibie Urzędu Miasta i Gminy Jelcz-Laskowice.

Z up. Burmistrza
Michał Wolski - Zastępca Burmistrza

Administratorem Państwa danych osobowych jest Gmina Jelcza-Laskowice. Pełen zakres informacji znajduje się na stronie https://bip.jelcz-laskowice.pl/m,2761,ochrona-danych-osobowych.html oraz siedzibie Administratora.

eprasa.pl 764dc595fe

Wodór, dron i nietypowe zagrożenie. Służby ćwiczyły w Gaju Oławskim

POWIAT

W siedzibie i okolicach firmy Promet Plast przeprowadzono 28 kwietnia ćwiczenia dowódczo-sztabowe służb ratowniczych pod kryptonimem „H DRON 2026"

Przedsięwzięcie miało charakter szkoleniowy. Cel był taki, aby zrealizować je w warunkach zbliżonych do rzeczywistych działań ratowniczych. Scenariusz obejmował działania ratowniczo-gaśnicze, związane m.in. z pożarem instalacji wodorowych, zdarzeniami z udziałem dronów.

Jak zawsze w takich przypadkach celem było sprawdzenie obowiązujących procedur reagowania, doskonalenie współpracy między służbami, przygotowanie do działań w sytuacjach szczególnych zagrożeń i podniesienie skuteczności reagowania kryzysowego.

W ćwiczeniach wzięli udział funkcjonariusze Komendy Powiatowej Państwowej Straży Pożarnej w Oławie, policjanci z Komendy Powiatowej Policji, jednostki OSP, służby ratownicze i jednostki ratowniczo-gaśnicze. Byli także przedstawiciele Powiatowego Centrum Zarządzania Kryzysowego oraz poszczególnych samorządów z powiatu oławskiego.

- Witam serdecznie na terenie gminy Oława, w Gaju Oławskim, w zakładzie Promet Plast. Korzystamy z gościnności właścicieli, aby przeprowadzić tegoroczne ćwiczenia powiatowe i sprawdzić gotowość służb ratowniczych do prowadzenia działań - mówił podczas odprawy komendant powiatowy PSP w Oławie mł. bryg. Bartłomiej Marcinów. - Temat przewodni to zdarzenie związane z instalacją wodorową, choć po drodze zadzieją się inne rzeczy, które finalnie doprowadzą do uszkodzenia instalacji wodorowej. Wspierają nas dziś strażacy z Oleśnicy, którzy pełnią funkcję rozjemców oraz funkcjonariusze z Wrocławia, którzy jako grupa chemiczna będą ćwiczyli podczas jednego z epizodów. Witam Policję, na czele z zastępcą komendanta oraz wszystkich strażaków z PSP oraz druhów-ochotników. Chociaż są to ćwiczenia, nie znamy do końca scenariusza, nie wiemy, czego się spodziewać, a musimy przyjechać na miejsce i reagować. Życzę wszystkim, aby to, co robimy, było

bezpieczne. Nie pozwólmy na to, by jakiekolwiek nieodpowiedzialne zachowanie doprowadziło do jakiegoś wypadku. Apeluję o pełne przestrzeganie zasad bezpieczeństwa, o wykonywanie poleceń dowódców, którzy są odpowiedzialni za bezpieczne przeprowadzenie ćwiczeń. Na pewno nie wszystko się uda, a wnioski, które wypracujemy, po wszystkim wspólnie omówimy.

- Takie wspólne działania szkoleniowe realnie wzmacniają bezpieczeństwo mieszkańców powiatu oławskiego i pozwalają służbom jeszcze skuteczniej reagować w sytuacjach rzeczywistego zagrożenia - przekonywali funkcjonariusze Policji. - Wspólne ćwiczenia to inwestycja w bezpieczeństwo nas wszystkich.

Teren objęty ćwiczeniami na kilka godzin został wyłączony z dostępu dla osób postronnych.

FOT. KAMIL TYSA

ktysa@gazeta.olawa.pl

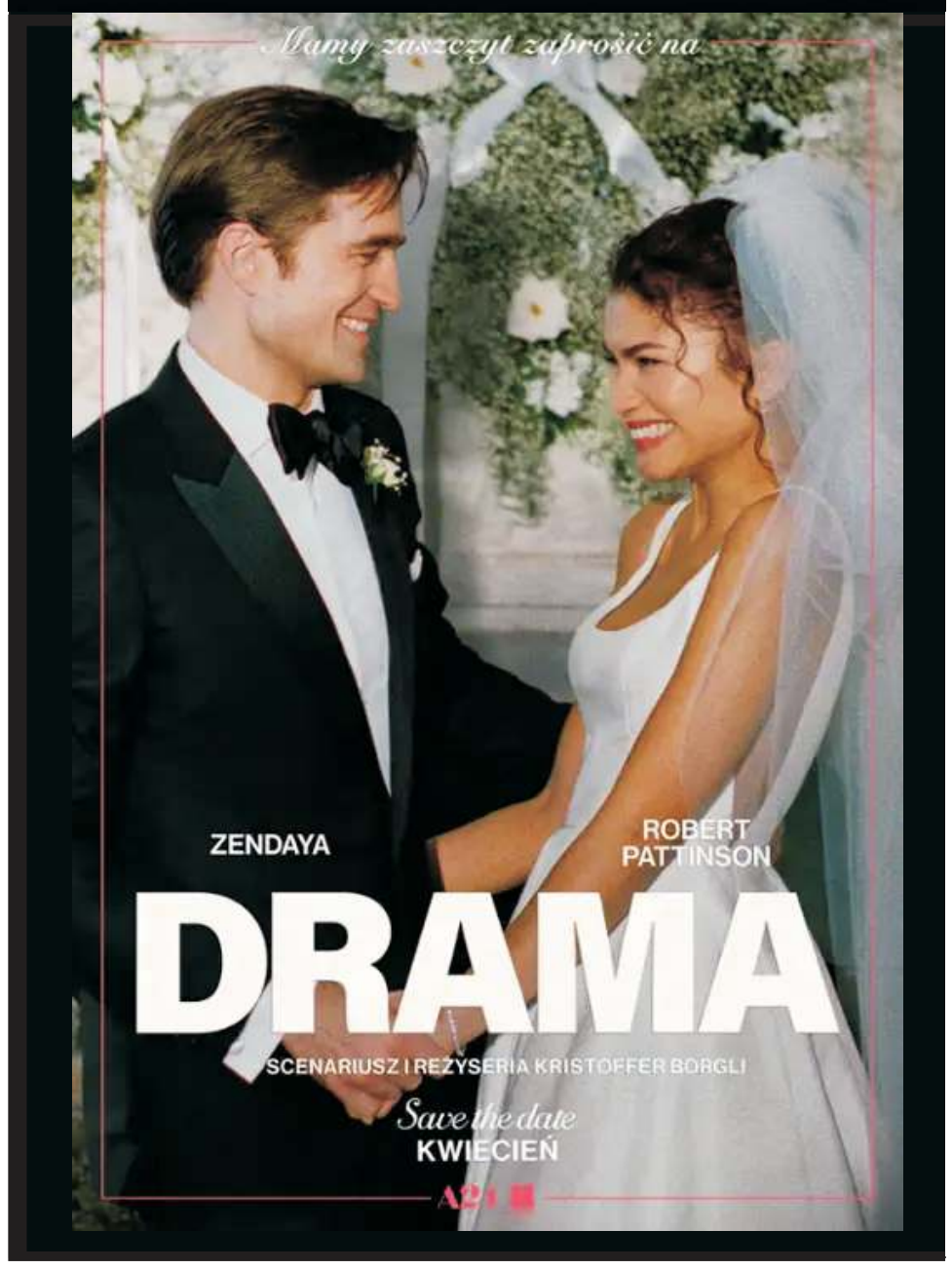

eprasa.pl 764dc595fe

PIŁKA NOŻNA

IV liga

Zawodnicy „Błyskawicy" nie potrafili przełamać złej passy

0-1 DANIEL KWAK (W 36 MINUCIE)
1-1 DAMIAN DRACZYŃSKI (60)
2-1 OLIWIER WALCZAK (73)
2-2 VLADYSLAV SAVENKO (85)

GAĆ

15 KWIETNIA, STADION „BŁYSKAWICY" GAĆ, WIDZÓW OKOŁO 100.

SĘDZIOWALI

ŁUKASZ SOBIŁO-ARBITER GŁÓWNY, A WSPOMAGALI GO ASYSTENCI MICHAŁ STEFANOWSKI ORAZ KRZYSZTOF STĘPIEŃ (WSZYSCY KS WROCŁAW)

ŻÓŁTE KARTKI

DAWID ZAWICKI (W 45+1 MINUCIE), MARCIN DUDEK (80), PAWEŁ CZARNECKI (90+5)

LKS „BŁYSKAWICA" GAĆ

JANICZAK - ORZECHOWSKI, PABINIAK, BŁASZCZYK (PENIUK 86), FICOŃ, PONIEWIERSKI (YEVTUSHENKO 80) - HAWRYŁO (DUDEK 46), NOCZYŃSKI (ŁUKAWIECKI 88) - BOGDANIK (DRACZYŃSKI 55), GOLIŃCZAK (SŁOWIŃSKI 55), WOŹNIAK (WALCZAK 72)

GKS „PROCHOWICZANKA" PROCHOWICE

CZARNECKI - IGNATOWICZ, KWAK, ZAWICKI (ZIEMBICKI 60), ZIĘBA (BĄCZKOWSKI-GAMOŃ) - GALAS (ŁAGODA 90+2), KOTLARSKI(POPOWCZAK 76), MALAWSKI (PORĘBA 60), MAŁEK, PIŻUCH (SAVENKO 72)- WÓJCIK

LKS „Błyskawica" Gać - GKS „Prochowiczanka" Prochowice 2:2

Kontynuacja słabej formy

Gospodarze dobrze rozpoczęli spotkanie. Już na początku meczu mocny strzał sprzed pola karnego oddał Łukasz Orzechowski, jednak piłka odbiła się od słupka. Po kwadransie gry goście wznowili grę wrzutem z autu, po którym do uderzenia głową doszedł Daniel Kwak, ale jego strzał przeleciał ponad poprzeczką.

FB: LKS Błyskawica Gać, Fot. Grzegorz Pawlak

Wiktor Słowiński (w czarnym) po sprincie w którym osiągnął zawrotną prędkość 36,13 km/h dogrywający do Oliwiera Walczaka na 2:1

W 35. minucie, po rzucie rożnym, w polu karnym Błyskawicy zrobiło się zamieszanie, które wykorzystał Daniel Kwak, trafiając do siatki na 0:1.

Po przerwie okazję do wyrównania miał Rafał Woźniak, jednak w dogodnej sytuacji uderzył ponad bramką. W 58. minucie ponownie z dystansu próbował Łukasz Orzechowski, ale i tym razem niecelnie. Chwilę później strzał Marcina Dudka odbił się od obrońcy, piłkę przejął Damian Draczyński, który uderzył z ostrego kąta, a futbolówka - po rękach bramkarza - wpadła do siatki.

Drużyna z Gaci poszła za ciosem. W 73. minucie, po znakomitym sprincie Wiktora Słowińskiego, który wyłożył piłkę ze skrzydła Oliwierowi Walczakowi, ten dołożył nogę i było 2:1. Prochowiczanka ruszyła do ataku i dopięła swego w 85. minucie. Adrian Wójcik dostrzegł lukę w defensywie gospodarzy i zagrał górną piłkę do Vladyslava Savenki, który znalazł się w sytuacji sam na sam. Piłka odbiła się jeszcze od słupka i wpadła do siatki, ustalając wynik na 2:2.

Błyskawica w weekend rozegrała także spotkanie wyjazdowe z Polonią Środa Śląska. Do przerwy był remis 1:1 - dla gości trafił z rzutu karnego Łukasz Orzechowski, a dla gospodarzy wyrównał Arkadiusz Piech.

W drugiej połowie, w 61. i 63. minucie, Błyskawica zdobyła dwie bramki za sprawą kolejno Wiktora Słowińskiego i Oliwiera Walczaka. Nie wystarczyło to jednak do zwycięstwa. Bramkę kontaktową w 79. minucie zdobył Wojciech Szuba, a w doliczonym czasie gry wyrównał Mikołaj Kościelniak. Mecz zakończył się wynikiem 3:3.

MICHAŁ NIEDŹWIEDŹ

PIŁKA NOŻNA

IV liga

Podopieczni Grzegorza Sajewicza wygrali drugi mecz ligowy z rzędu w rundzie wiosennej

1:0 - DAMIAN CELUCH (W 18 MIN.)
1:1 - OSKAR NOWAK (55)
2:1 - MAKSIM ROUBUT (57 - Z KARNEGO)
3:1 - MACIEJ ŻMUDA (76)

OŁAWA

25 KWIETNIA 2026. STADION IM.ZBIGNIEWA ISELA. WIDZÓW OKOŁO 300.

SĘDZIOWALI

MACIEJ SIWEK - ARBITER GŁÓWNY, A WSPOMAGALI GO ASYSTENCI - RAFAŁ ŚWIERCZEK I DANIEL ORZECHOWSKI (WSZYSCY KS WROCŁAW).

ŻÓŁTE KARTKI

JAKUB MAŚCIANICA (W 38 MIN.), MICHAŁ RZOŃCA (48) I ALDEIR CIRINEU ANDRADE SILVA (52).

MGKS „MOTO-JELCZ" OŁAWA

LUBECKI - OPATOWSKI, ROUBUT, KRZYŚKÓW, URYSZ - DOBKOWSKI (90 W.GANCARCZYK), BOCZAR, MAŚCIANICA (60 D.KOWALSKI), DANIELIK, BŁASZCZYK (70 KALISZCZAK) - CELUCH (70 ŻMUDA).

KP „GÓRNIK" WAŁBRZYCH

WĘGRZYŃSKI - DĄBROWSKI, STEC, ALDEIR, KACZMAREK - NOWAK, ROMBEK, RZOŃCA, REWERS (65 ZIIATDINOV) - ŁABIAK (79 POPOWICZ), GREINER.

MGKS „Moto-Jelcz" Oława - KP „Górnik" Wałbrzych 3:1

Zwycięstwo w „oblężonym mieście"

Sobotni mecz z „Górnikiem" Wałbrzych odbył się bez udziału kibiców przyjezdnych, choć do Oławy przyjechało ich wielu. Od rana w okolicach stadionu gromadziły się oddziały policyjne, które miały za zadanie zneutralizowanie wałbrzyskich kibiców i niedopuszczenie do konfrontacji zwaśnionych stron. Starszym kibicom przypomniał się stan wojenny.

Jacek Polasz

Tak oławianie świętowali ze swoimi kibicami zwycięstwo z „Górnikiem" Wałbrzych

W tygodniu poprzedzającym ten mecz trwały rozmowy zarządu klubu z policją w sprawie wpuszczenia na mecz oławskich kibiców, co w końcu się udało, bo pierwotnie spotkanie to miało się odbyć bez udziału publiczności.

Oławianie rozpoczęli mecz od ataków na bramkę gości. W 4 minucie Jakub Maścianica strzelił z ostrego kąta, ale Filip Węgrzyński obronił. W 18 minucie Karol Danielik dośrodkował z rzutu rożnego, a bramkarz gości nie złapał piłki, co wykorzystał Damian Celuch kierując piłkę z bliska do siatki. Po chwili wałbrzyszanie przeprowadzili kontrę, ale Bartosz Lubecki wygrał pojedynek z Oktawianem Greinerem. W 38 minucie Jakub Maścianica został podcięty na polu karnym, a sędzia uznał, że symulował faul i ukarał go żółtą kartką.

Zaraz po przerwie piękną akcję przeprowadził Kacper Opatowski mijając kilku zawodników gości jak tyczki w slalomie i mając przed sobą tylko bramkarza - przestrzelił. Po chwili Damian Celuch trafił w słupek. W 55 minucie przyjezdni przeprowadzili kontrę i Oskar Nowak przelobował wychodzącego Bartosza Lubeckiego. W rewanżu Mateusz Dobkowski dośrodkował z prawej strony i trafił w rękę obrońcy na polu karnym. Rzut karny pewnie wykorzystał Maksim Roubut. W 76 minucie rezerwowy Maciej Żmuda ustalił główką wynik z podania Karola Danielika.

JACEK POLASZ

Tabela IV ligi

Wyniki XXVII kolejki, rozgrywanej 25/26 kwietnia

MOTO-JELCZ OŁAWA - GÓRNIK WAŁBRZYCH 3:1
GOLE DLA OŁAWIAN: DAMIAN CELUCH, MAKSIM ROUBUT (Z KARNEGO) I MACIEJ ŻMUDA.
BŁYSKAWICA GAĆ - PIAST NOWA RUDA 1:1
BRAMKI DLA BŁYSKAWICY: KRYSTIAN PABINIAK.
GÓRNIK ZŁOTORYJA - TWARDY ŚWIĘTOSZÓW 2:0
PIAST ŻMIGRÓD - ORZEŁ ĄBKOWICE ŚLĄSKIE 0:1
BARYCZ SUŁÓW - POLONIA ŚRODA ŚLĄSKA 3:2
LECHIA DZIERŻONIÓW - ISKRA KSIĘGINICE 2:1
CHROBRY II GŁOGÓW - PROCHOWICZANKA PROCHOWICE 0:1
ŁUŻYCE LUBAŃ - AKS BAZALT STRZEGOM 1:4
GKS MIRKÓW - LEGSAD KOŚCIELEC 3:0 (VO)

MIEJSCE DRUŻYNA	ZWYCIĘSTWA	REMISY	PORAŻKI	PUNKTY	BRAMKI
1. BARYCZ SUŁÓW	24	2	1	74	102:17
2. LECHIA DZIERŻONIÓW	15	8	4	53	60:36
3. PIAST ŻMIGRÓD	15	7	5	52	55:29
4. CHROBRY II GŁOGÓW	13	8	6	47	45:31
5. PROCHOWICZANKA PROCHOWICE	14	4	9	46	53:51
6. GÓRNIK ZŁOTORYJA	12	7	8	43	52:43
7. ORZEŁ ĄBKOWICE ŚLĄSKIE	12	7	8	43	49:42
8. MOTO-JELCZ OŁAWA	**12**	**6**	**9**	**42**	**42:32**
9. BŁYSKAWICA GAĆ	**11**	**7**	**9**	**40**	**53:49**
10. GKS MIRKÓW	11	6	10	39	46:38
11. PIAST NOWA RUDA	9	10	7	37	39:34
12. AKS BAZALT STRZEGOM	8	8	11	32	34:47
13. POLONIA ŚRODA ŚLĄSKA	7	4	16	25	30:46
14. ŁUŻYCE LUBAŃ	7	4	16	25	26:53
15. ISKRA KSIĘGINICE	6	5	16	23	43:65
16. GÓRNIK WAŁBRZYCH	6	4	16	22	33:52
17. TWARDY ŚWIĘTOSZÓW	4	3	20	15	28:83
18. LEGSAD KOŚCIELEC 4	4		19	16	26:68*

*

„Legsad" Kościelec wycofał się z rozgrywek.

*

W następnej kolejce, w środę 29 kwietnia o godz.17.00, „Błyskawica" Gać zagra na wyjeździe z AKS „Bazalt" Strzegom, a „Moto-Jelcz" będzie pauzował.

W sobotę, 2 maja o godz.17.00, „Moto-Jelcz" gościć będzie GKS Mirków, a „Błyskawica" Gać podejmie „Twardego" Świętoszów.

(POL)

PIŁKA NOŻNA

Puchar Polski

O zwycięstwie „Ślęzy" Wrocław zadecydowały lepiej wykonywane rzuty karne

Puchar nie dla Oławy

We wtorek 21 kwietnia w Oławie rozgrywano finał Pucharu Polski na szczeblu okręgu wrocławskiego. „Moto-Jelcz" zmierzył się z III-ligową „Ślęzą" Wrocław. Od początku wrocławianie mieli przewagę, ale oławianie umiejętnie się bronili. Świetnie bronił Bartosz Lubecki, dzięki któremu gospodarze zachowali do końca czyste konto.

Emocje rozpoczęły się w drugiej połowie. Im bliżej końca meczu, tym robiło się ciekawiej. Nasi doświadczeni zawodnicy potrafili przytrzymać piłkę i zagrozić bramce gości. Do ostatniego gwizdka trwała walka zakończona bezbramkowym remisem. O rozstrzygnięciu tej rywalizacji decydowały rzuty karne.

Pierwszy rzut karny wykonywał Damian Celuch, ale bramkarz Kacper Kozioł obronił jego strzał. Ze strony „Ślęzy" Aleksander Kifert trafił.

Jako drugi do wykonania „jedenastki" podszedł Karol Danielik i niestety przestrzelił. Udana interwencja Bartosza Lubeckiego po uderzeniu Kamila Popowicza sprawiła, że odżyły nadzieje oławskich kibiców. Kolejne rzuty karne wykonywane były już bezbłędnie. Wśród gospodarzy trafili: Maksim Roubut, Jakub Maścianica i Kacper Urysz, a u gości strzelili: Jakub Zawadzki, Jakub Bohdanowicz i Przemysław Marcjan. Ostatecznie „Ślęza" wygrała 4:3 w rzutach karnych i to oni wywalczyli okazały puchar i prawo gry w półfinale wojewódzkim.

MGKS „MOTO-JELCZ" OŁAWA

LUBECKI - OPATOWSKI, ROUBUT, URYSZ, KALISZCZAK - BŁASZCZYK (85 HUK), D.KOWALSKI (56 DANIELIK), BOCZAR, MAŚCIANICA, B.KOWALSKI (62 W.GANCARCZYK) - ŻMUDA (50 CELUCH).

(POL)

Jacek Polasz

„Moto-Jelcz" przegrał finał okręgowego Pucharu Polski dopiero po rzutach karnych

eprasa.pl 764dc595fe

SIATKÓWKA KOBIET

Turniej finałowy o wejście do II ligi

II liga nie dla Oławy

Podopieczne Jarosława Gębarzewskiego po raz czwarty z rzędu nie zdołały wywalczyć awansu do II ligi

Siatkarki „Sobieskiego" mają teraz czas na przemyślenia i odpoczynek przed nowym sezonem

Archiwum MGLKSę

Od piątku 24 kwietnia do niedzieli 26 kwietnia odbywał się w Czechowicach-Dziedzicach turniej finałowy o wejście do II ligi. Gospodarzem był miejscowy zespół MKS, który przed miesiącem wygrał turniej półfinałowy w Zielonej Górze. W tym samym turnieju siatkarki „Sobieskiego" zajęły drugie miejsce, przegrywając bezpośredni pojedynek z górnoślązaczkami 2:3. Ponadto wystąpiły też dwa najlepsze zespoły z turnieju w Złotoryi - KPKS Halemba Ruda Śląska oraz KKS „Mine Master" Złotoryja.

W pierwszym meczu oławianki zmierzyły się z gospodyniami. Podopieczne Jarosława Gębarzewskiego nie wytrzymały presji psychicznej i przegrały 0:3 (13:25, 22:25, 18:25). Po tym meczu sprawa awansu „Sobieskiego" do II ligi była już mało realna.

W drugim piątkowym pojedynku KKS „Mine Master" Złotoryja zrewanżował się za porażkę w turnieju półfinałowym i pokonał KPKS Halemba 3:1.

W sobotę oławianki również zagrały poniżej swoich możliwości i uległy KPKS Halemba 0:3 (21:25, 11:25, 17:25). Bardzo długi zacięty pojedynek stoczyły miejscowe zawodniczki ze złotoryjankami. Zespół z Dolnego Śląska wygrał 3:2 (26:24, 23:25, 26:24, 24:26, 18:16) i po drugim dniu zmagań był głównym faworytem do zwycięstwa w turnieju i awansu do II ligi.

W niedzielę podopieczne Jarosława Gębarzewskiego rozegrały najlepszy mecz w sezonie, pokonując KKS „Mine Master" Złotoryja 3:0 (25:21, 25:18, 25:20). Spotkanie toczyło się przy ogłuszającym dopingu oławskich i miejscowych kibiców. Dla gospodarzy wygrana „Sobieskiego" oznaczała szansę na wygranie turnieju. Dla oławianek był to mecz o honor i udowodnienie, że stać je na walkę o najwyższe cele. W tym sezonie nasze siatkarki cztery razy przegrały z rywalkami ze Złotoryi, ale dwa pojedynki kończyły się tie-breakiem. A w tej ostatniej rywalizacji sezonu udało się pokonać mistrza Dolnego Śląska, który w ten sposób stracił szansę na awans do II ligi.

Na zakończenie turnieju MKS Czechowice-Dziedzice pokonał KPKS Halemba 3:0 i to gospodarze cieszyli się z awansu do II ligi.

W SKŁADZIE „SOBIESKIEGO" WYSTĄPIŁY:

Barbara Wilk-Złoty, Andżelika Lipińska, Oliwia Pawleta, Paulina Węgrzyn, Magdalena Konon, Malwina Polak, Daria Składowska, Emilia Foryś, Karolina Stefańska, Karolina Olszewska, Natalia Kuuziemka oraz Milena Kaleta(libero), Julia Kwiatkowska (libero) i Aurelia Kraszewska (libero). Drugim trenerem była Zofia Jagoda.

(POL)

Radosław Malinowski na najwyższym stopniu podium w Radomiu

Archiwum LKSę

„Malin" ze złotem w Radomiu

TENIS STOŁOWY

Grand Prix Polski Masters

Radosław Malinowski okazał się najlepszy wśród zawodników powyżej 40 roku życia

W dniach 11–12 kwietnia w hali MOSiR w Radomiu rozegrano 8 Grand Prix Polski Masters w tenisie stołowym, będące jednocześnie jubileuszem 100-lecia działalności klubu IKTS „Broń" Radom.

Znakomicie spisał się Radosław Malinowski - zawodnik LKS „Jom-Elektro Orzeł" Lizawice - który przez cały turniej prezentował doskonałą formę oraz dużą pewność przy stole. Po łatwych zwycięstwach w fazie grupowej, „Malin" w fazie pucharowej pokonał Dariusza Steuera z Gliwic i Krzysztofa Ruszczyńskiego z Makowa Mazowieckiego po 3:0. Reprezentant Jelcza-Laskowic w półfinale poradził sobie z Mariuszem Zwolińskim z Rybnika 3:1, a w finale wygrał z Wojciechem Kowalskim z Gdańska 3:1.

Przed turniejem w Radomiu Radosław Malinowski zajmował dziesiąte miejsce w rankingu krajowym wśród zawodników w wieku 40-49 lat, a po trzecim zwycięstwie z rzędu w Grand Prix Polski Masters jest już liderem tego rankingu.

(POL)

PIŁKA NOŻNA

III liga kobiet

MGKS „Moto-Jelcz" Oława - 1KS „Ślęza" II Wrocław 2:1

„Moto-Jelcz" pokonał lidera

Podopieczne Jarosława Aleksandrzaka wygrały z niepokonaną do tej pory rezerwą „Ślęzy" Wrocław

1:0 - JOANNA DUSZEŃKO-MICHNIEWICZ (W 43 MIN.)
2:0 - NICOLA STACHERA (52)
2:1 - EMILIA ZYCH (90)

OŁAWA

26 KWIETNIA 2026. STADION IM. ZBIGNIEWA ISELA. WIDZÓW OKOŁO 40.

SĘDZIOWALI

MICHAŁ WIERZBICKI - ARBITER GŁÓWNY, A WSPOMAGALI GO ASYSTENCI - MONIKA ZIOBER I SZCZEPAN SZAFRAN (WSZYSCY KS WROCŁAW).

ŻÓŁTA KARTKA

EMILIA ZYCH (W 78 MIN.).

MGKS „MOTO-JELCZ" OŁAWA

PAWLOS - JĄKALSKA, GARDAS, KACPRZAK, DUSZEŃKO-MICHNIEWICZ - N.STACHERA, KAPUŚCIK, PIOTROWSKA (75 MAGIERA), LIPKA, K.STACHERA - MODELSKA.

1KS „ŚLĘZA" II WROCŁAW

SKIBA - CIESIELSKA, MIKLAS, BRZEZIŃSKA (79 ZYGADLIK), DOMASZEWICZ (46 GOGACZ) - FETTER (89 JURAK), KOWAL, KLIMEK (20 MROZIEWICZ), WRÓBEL, SZYMAŃSKA (68 ZYCH) - SOBOŃ (46 NOWAK).

Nicola Stachera (w czarnym stroju) przyczyniła się do pokonania lidera

Jacek Polasz

Rezerwa „Ślęzy" Wrocław jest głównym faworytem do awansu do II ligi. Do tej pory nie przegrała meczu w tym sezonie. Do Oławy przyjechała bez wzmocnień z pierwszej drużyny, która walczy o awans do Ekstraklasy.

Oławianki mogły objąć prowadzenie już w 1 minucie, gdy bramkarka Natalia Skiba wybiła piłkę do Natalii Lipki, która strzeliła niecelnie w długi róg. W rewanżu Nikola Domaszewicz uderzyła niecelnie. Później przez pół godziny gra toczyła się głównie w środku pola i mało było sytuacji podbramkowych.

W 42 minucie Patrycja Piotrowska dośrodkowała z prawej strony, a niepewnie interweniowała golkiperka gości. Wiktoria Modelska próbowała przejąć piłkę, ale rywalki wybiły ją na róg. Natalia Lipka egzekwowała rzut rożny, Natalia Skiba wypuściła piłkę, a kapitan „Moto-Jelcza" - Joanna Duszeńko-Michniewicz z bliska wbiła ją do bramki.

Po przerwie uaktywniła się Nicola Stachera, która przeprowadziła kilka szybkich akcji prawą stroną. Najpierw kończyło się niecelnymi podaniami do koleżanek, ale w 52 minucie celnie strzeliła z ostrego kąta. Podopieczne Jarosława Aleksandrzaka kontrolowały grę i próbowały zdobyć trzeciego gola. W 76 minucie Natalia Lipka dośrodkowała z rzutu rożnego, ale zamykająca akcję Joanna Duszeńko-Michniewicz minęła się z piłką. Po chwili Kamila Stachera rajdem przedarła się lewą stroną i wystawiła piłkę Wiktorii Modelskiej, która przestrzeliła. W końcówce wrocławianki zdobyły kontaktowego gola. Jagoda Wróbel wrzuciła piłkę na pole karne z rzutu wolnego, a Emilia Zych główką pokonała Aleksandrę Pawlos.

JACEK POLASZ

Tabela III ligi kobiet

Wyniki XVI kolejki, rozgrywanej 25/26 kwietnia

MOTO-JELCZ OŁAWA - ŚLĘZA II WROCŁAW 2:1
BRAMKI DLA OŁAWIANEK: JOANNA DUSZEŃKO-MICHNIEWICZ I NICOLA STACHERA.
GKS TYCHY - GÓRNIK ZABRZE 0:3
MUKS KOSTRZYN - POLONIA TYCHY 1:11
PRZYLEP ZIELONA GÓRA - ZAGŁĘBIE LUBIN 3:1
MITECH ŻYWIEC - UNIA OPOLE 2:0

TABELA PO XVI KOLEJCE

1. ŚLĘZA II WROCŁAW	16	43	71:13
2. MOTO-JELCZ OŁAWA	**16**	**37**	**87:20**
3. POLONIA TYCHY	16	34	58:22
4. ZAGŁĘBIE LUBIN	16	29	72:28
5. GKS TYCHY	16	26	43:30
6. MITECH ŻYWIEC	16	25	48:38
7. MUKS KOSTRZYN NAD ODRĄ	16	21	41:76
8. PRZYLEP ZIELONA GÓRA	16	21	39:73
9. GÓRNIK ZABRZE	16	18	50:81
10. LKS GOCZAŁKOWICE-ZDRÓJ	15	14	17:33
11. UNIA OPOLE	16	8	17:50
12. ROLNIK GŁOGÓWEK	15	3	8:87

*

W niedzielę, 3 maja o godz.14.30, „Moto-Jelcz" Oława zagra na wyjeździe z „Górnikiem" Zabrze.

(POL)

Klasa „A" seniorów

Grupa III

Wyniki XXIII kolejki, z 25/26 kwietnia

POLONIA MIŁOSZYCE - KS DOBROSZÓW 3:1
GOLE DLA POLONII: PIOTR WYRZYKOWSKI - 2 ORAZ WOJCIECH STRÓJWĄS.
CZARNI J-L - SEMAFOR BROCHÓW 2:2
BRAMKI DLA JELCZAN: SEBASTIAN CZARNECKI I PAWEŁ MAŁOLEPSZY.
CZARNI CHRZĄSTAWA - POLAR WROCŁAW 1:1
SKRA WOJNOWICE - RÓŻANKA W-W 3:0
KS GRĘBOSZYCE - DĄB DOBROSZYCE 1:1
POGOŃ OLEŚNICA - DŁUGOŁĘKA 2000 5:0
WKS WILCZYCE - AP OLEŚNICA 1:8
WIDAWA BIERUTÓW - WIDAWA KIEŁCZÓW 2:5
MECZ ROZEGRANY AWANSEM
POLAR WROCŁAW - SKRA WOJNOWICE 3:3

TABELA PO XXIII KOLEJCE

1. POLAR WROCŁAW	24	61	90:23
2. SKRA WOJNOWICE	24	58	81:27
3. POGOŃ OLEŚNICA	23	53	81:27
4. POLONIA MIŁOSZYCE	**23**	**42**	**55:39**
5. CZARNI CHRZĄSTAWA	23	41	83:36
6. AP OLEŚNICA	23	41	64:37
7. DŁUGOŁĘKA 2000	23	40	40:27
8. SEMAFOR BROCHÓW	23	37	49:46
9. CZARNI JELCZ-LASK.	**23**	**33**	**67:56**
10. DĄB DOBROSZYCE	23	30	32:45
11. KS GRĘBOSZYCE	23	25	45:54
12. WIDAWA KIEŁCZÓW	23	22	57:83
13. WKS WILCZYCE	23	16	35:84
14. WIDAWA BIERUTÓW	23	8	27:100
15. KS DOBROSZÓW	23	7	24:92
16. RÓŻANKA WROCŁAW	23	6	28:82

*

W NIEDZIELĘ, 3 MAJA O GODZ.11.00, „CZARNI" JELCZ-LASKOWICE ZAGRAJĄ W WILCZYCACH Z MIEJSCOWYM WKS, A O GODZ.16.00 „POLONIA" MIŁOSZYCE ZMIERZY SIĘ NA WYJEŹDZIE Z „SEMAFOREM" BROCHÓW.

Grupa IV

Wyniki XXIII kolejki, z 24-26 kwietnia

KORONA OSIEK - RAPID DOMANIÓW 0:1
GOL: JAKUB DŁUGOSZ.
LKS BROŻEC - BURZA BYSTRZYCA 3:1
BRAMKA DLA BURZY: ROMAN SIMORA.
GALACTICOS SOLNA - ZORZA ZABARDOWICE 4:0
KS ŻÓRAWINA - POLONIA JASZOWICE 5:0
GKS KOBIERZYCE - SPARTA WROCŁAW 8:0
ENERGETYK SIECHNICE - POLONIA II BIELANY 1:0
ŚLĘŻA SOBÓTKA - ESTHETIC LUDÓW ŚL. 0:0
LKS STARY ŚLESZÓW - KP KOBIERZYCE 1:7

TABELA PO XXIII KOLEJCE

1. GALACTICOS SOLNA	23	55	64:21
2. KS ŻÓRAWINA	23	52	75:18
3. GKS KOBIERZYCE	23	50	84:41
4. ENERGETYK SIECHNICE	23	47	60:31
5. KP KOBIERZYCE	23	46	64:36
6. KORONA OSIEK	**23**	**43**	**55:28**
7. ŚLĘŻA SOBÓTKA	23	34	48:31
8. ESTHETIC LUDÓW ŚL.	23	27	43:42
9. LKS STARY ŚLESZÓW	23	26	47:68
10. RAPID DOMANIÓW	**23**	**24**	**36:61**
11. POLONIA JASZOWICE	23	24	41:67
12. SPARTA WROCŁAW	23	24	22:63
13. POLONIA II BIELANY WR.	23	23	36:54
14. LKS BROŻEC	23	18	20:60
15. BURZA BYSTRZYCA	**23**	**18**	**28:64**
16. ZORZA ZABARDOWICE	**23**	**16**	**33:71**

*

W ŚRODĘ, 29 KWIETNIA O GODZ.18.00, „BURZA" BYSTRZYCA GOŚCIĆ BĘDZIE KS ŻÓRAWINA. W CZWARTEK, 30 KWIETNIA O GODZ.18.30, „RAPID" DOMANIÓW PODEJMIE „GALACTICOS" SOLNA. W SOBOTĘ, 2 MAJA O GODZ.14.00, „ZORZA" ZABARDOWICE ZAGRA U SIEBIE Z LKS STARY ŚLESZÓW. W NIEDZIELĘ, 3 MAJA O GODZ.11.00, „FOTO-HIGIENA KORONA" OSIEK ZAGRA NA WYJEŹDZIE Z „ESTHETIC" LUDÓW ŚLĄSKI.

(POL)

eprasa.pl 764dc595fe

Rezerwa „Moto-Jelcza” rozgromiła „Orła”

PIŁKA NOŻNA

Klasa „B”

Aż 18 bramek padło w meczu „Moto-Jelcza” II z „Orłem” Święta Katarzyna

Bez niespodzianek było tym razem w grupie V. Zaskoczyła jedynie wysoka wygrana rezerwy „Moto-Jelcza” z „Orłem” Święta Katarzyna 16:2. Na plus należy uznać, że nie było walkowera, a ten wynik pokazuje jaka siłą drzemie w „Moto-Jelczu” II, o ile gra w optymalnym składzie. W walce o awans do klasy „A” liczą się już tylko dwie czołowe drużyny, które wygrały korespondencyjne pojedynki. Hitem następnej kolejki będzie spotkanie lidera z drużyną z Chwalibożyc. Podopiecznych Piotra Kwiatkowskiego zapewne gorąco dopingować będą kibice „Czarnych” Sobocisko, licząc na potknięcie się MKS Siechnice.

W grupie IV tym razem miłą niespodziankę sprawiła „Burza” Dębina, która pokonała WKS Kątna. Hitem tej kolejki był pojedynek „Zalesia” Wójcice z KS Zbytowa. O porażce gospodarzy zadecydował stracony gol w doliczonym czasie.

Grupa IV

Burza Dębina - WKS Kątna 3:0

Gole: Aleks Oleksy - 2 oraz samobójczy.

Zalesie Wójcice - KS Zbytowa 1:2

Bramka dla Zalesia: Oleksij Shian.

KP 99 Śliwice - Borowianka 1:4

Dziadowa Kłoda - Piast Nadolice 5:0

WKS Ligota W. - GKS II Mirków 4:5

Błękitni Krzeczyn - LZS Solniki M. 0:4

Pauzował Invest-House Minkowice

TABELA PO XVIII KOLEJCE			
1. LZS SOLNIKI MAŁE	16	43	7 3:23
2. KS ZBYTOWA	15	34	7 1:22
3. ZALESIE WÓJCICE	**17**	**32**	**59:24**
4. INVEST-HOUSE MINK.	**16**	**32**	**71:41**
5. GKS II MIRKÓW	16	29	68:46
6. BOROWIANKA BOROWA	17	28	53:48
7. GKS DZIADOWA KŁODA	17	26	57:43
8. PIAST NADOLICE	16	26	50:55
9. WKS LIGOTA WIELKA	17	17	41:54
10. WKS KĄTNA	17	17	35:56
11. BŁĘKITNI KRZECZYN	17	14	37:78
12. BURZA DĘBINA	**17**	**12**	**25:77**
13. KP 99 ŚLIWICE	16	1 2	9:102

*

W następnej kolejce, w piątek 1 maja o godz.11.00, „Invest-House” Minkowice gościć będzie GKS Dziadowa Kłoda. W niedzielę 3 maja o godz.11.00 „Burza” Dębina podejmie „Błękitnych” Krzeczyn, a o godz.14.00 „Zalesie” Wójcice zagra na wyjeździe z „Piastem” Nadolice.

Grupa V

Moto-Jelcz II - Orzeł Św. Katarzyna 16:2

Czarni Sobocisko - Odra Kotowice 3:1

Bramki dla Czarnych: Michał Żułtański, Dmytro Vakuliuk i Jakub Myśków.

Burza-Dombud - Zorza Niemil 4:2

Strzelcy: Oleh Chernyshov, Paweł Bekieszczuk, Adrian Kolano i Damian Czernik - dla gospodarzy, a dla gości - Grzegorz Ring i Karol Raczkowski.

Lotos Gaj Oł. - Polonia Godzikowice 4:0

Gole: Samuel Łuczkiewicz - 2, Wiktor Mik i Serhij Nykolushenko.

Szaluna Zębice - Sokół II Marcink, 1:4

Bramki dla Sokoła: Michał Maczuga - 2, Filip Górski i Andrzej Pajda.

Jankowianka W. - MKS Siechnice 0:2

TABELA PO XVI KOLEJCE			
1. MKS SIECHNICE	15	40	71:24
2. CZARNI SOBOCISKO	**15**	**38**	**67:22**
3. BURZA-DOMBUD CHW.	**15**	**28**	**54:44**
4. SOKÓŁ II MARCINKOWICE	**15**	**26**	**50:37**
5. MOTO-JELCZ II OŁAWA	**15**	**25**	**71:33**
6. LOTOS GAJ OŁAWSKI	**15**	**24**	**36:40**
7. ORZEŁ ŚWIĘTA KATARZYNA	15	20	43:59
8. SZALUNA ZĘBICE	15	19	38:53
9. ODRA KOTOWICE	15	16	21:33
10. ZORZA NIEMIL	**15**	**11**	**30:44**
11. JANKOWIANKA WIERZ.	**15**	**5**	**22:61**
12. POLONIA GODZIKOWICE	**15**	**5**	**19:72**

*

W środę 29 kwietnia o godz.18.00 zagrają: „Orzeł” - „Szaluna”.

W niedzielę 3 maja o godz.11.00 zagrają: „Sokół” II - „Odra”, „Polonia” - „Moto-Jelcz” II, „Zorza” - „Lotos”; o godz.14.00: MKS Siechnice - „Burza-Dombud”, a o godz.15.00: „Czarni” - „Jankowianka”.

(POL)

Piłkarskie nadzieje

I liga wojewódzka juniorów

ŚWIEBODZICE - MOTO-JELCZ 0:3 (VO)
KARKONOSZE JG - ŚLĘZA WROCŁAW 9:0
ŁUŻYCE LUBAŃ - POLONIA ŚWIDNICA 1:0
SILESIA W-W GAJ - OLYMPIC JUNIOR 4:2

TABELA PO XVIII KOLEJCE		
1. PARASOL WROCŁAW	39	49:14
2. ŚLĘZA WROCŁAW	35	61:25
3. OLYMPIC JUNIOR W-W	35	51:34
4. POLONIA-STAL ŚWIDNICA	28	41:33
5. KARKONOSZE JG	28	52:23
6. WKS ŚLĄSK WROCŁAW	25	40:28
7. ŁUŻYCE LUBAŃ	25	37:38
8. MOTO-JELCZ OŁAWA	**24**	**48:41**
9. FC W-W ACADEMY	23	29:33
10. SILESIA WROCŁAW-GAJ	22	36:55
11. DUE SOCCER ŚWIEBODZICE	6	19:74
12. BARYCZ MILICZ	1	17:82*

*

BARYCZ MILICZ WYCOFAŁA SIĘ Z ROZGRYWEK PO RUNDZIE JESIENNEJ.

Klasa „0” juniorów

CZARNI J-L - BŁYSKAWICA GAĆ 3:2
STRZELCY: PIOTR SABAT, RADOSŁAW KIRCHNER I ADAM SOBCZYŃSKI - DLA CZARNYCH, A DLA BŁYSKAWICY - KAMIL PĘKALSKI I WOJCIECH OJCZYK.
WIWA GOSZCZ - PARASOL II W-W 0:10
WKS ŚLĄSK II - OLYMPIC JUNIOR II 7:1

TABELA PO XIII KOLEJCE		
1. UNIA WROCŁAW	30	54:16
2. OLYMPIC JUNIOR II W-W	27	55:23
3. PARASOL II WROCŁAW	21	34:23
4. WKS ŚLĄSK II W-W	20	44:31
5. CZARNI JELCZ-LASK.	**15**	**23:26**
6. WIWA GOSZCZ	15	30:42
7. BŁYSKAWICA GAĆ	**11**	**18:24**
8. POLONIA WROCŁAW	4	30:40
9. OLYMPIC JUNIOR III W-W	4	17:56
10. LKS CIECHÓW	3	16:40

I liga wojewódzka juniorów młodszych

MOTO-JELCZ - KARKONOSZE JG 0:9
MIEDŹ LEGNICA - PARASOL W-W 1:0
ŚLĄSK WROCŁAW - ZAGŁĘBIE LUBIN 3:4
LECHIA DZIERŻONIÓW - WKS ŚLĄSK 0:4
ŁUŻYCE LUBAŃ - CHROBRY GŁOGÓW 0:6
ŚLĘZA WROCŁAW - OLYMPIC JUNIOR 0:4
FC ACADEMY - GÓRNIK POLKOWICE 3:3

TABELA PO XVIII KOLEJCE		
1. CHROBRY GŁOGÓW	49	93:17
2. ŚLĄSK WROCŁAW	45	111:33
3. OLYMPIC JUNIOR	40	62:23
4. MIEDŹ LEGNICA	35	48:29
5. FC W-W ACADEMY	34	68:37
6. ZAGŁĘBIE LUBIN	34	83:34
7. PARASOL WROCŁAW	27	38:35
8. GÓRNIK POLKOWICE	22	47:41
9. ŚLĘZA WROCŁAW	18	39:43
10. KARKONOSZE JG	18	37:49
11. WKS ŚLĄSK W-W	18	35:57
12. ŁUŻYCE LUBAŃ	16	28:70
13. LECHIA DZIERŻONIÓW	13	31:71
14. MOTO-JELCZ OŁAWA	**0**	**3:184**

III liga okręgowa juniorów młodszych

AK. ORZEŁ J-L - ŚLĘZA II WROCŁAW 1:2
BRAMKA DLA JELCZAN: TADEUSZ ANICHIMOWSKI.
POLONIA TRZEBNICA - AP OLEŚNICA 5:0
SOKÓŁ SMOLEC - PIAST ŻMIGRÓD 1:2
UNIA WROCŁAW - MKP WRATISLAVIA 5:2
SILESIA GAJ - PARASOL III W-W 0:3
OLYMPIC JUNIOR III - UKS MIĘKINIA 1:1

TABELA PO XVI KOLEJCE		
1. PARASOL III WROCŁAW	43	50:11
2. PIAST ŻMIGRÓD	38	72:16
3. ŚLĘZA II WROCŁAW	37	105:13
4. SOKÓŁ SMOLEC	28	47:45
5. OLYMPIC JUNIOR III	22	30:28
6. UNIA WROCŁAW	21	38:48
7. POLONIA TRZEBNICA	19	48:41
8. AKADEMIA ORZEŁ J-L	**18**	**32:41**
9. UKS GM. MIĘKINIA	16	22:63
10. SILESIA WROCŁAW-GAJ	10	31:57
11. AP OLEŚNICA	10	28:70
12. MKP WRATISLAVIA	3	15:85

IV liga okręgowa juniorów młodszych

MKS SIECHNICE - SOKÓŁ MARCINK. 9:1
BRAMKA DLA SOKOŁA: WIKTOR KĘDRA.
MKP WOŁÓW - POGOŃ OLEŚNICA 2:4
STRZELINIANKA - OLYMPIC JUNIOR IV 5:2
FMS STRZELIN - BARYCZ SUŁÓW 0:3 (VO)
MECZ ZALEGŁY
SOKÓŁ MARCINK. - STRZELINIANKA 3:1
GOLE DLA SOKOŁA: FILIP SEIFFERT, MARCIN NOWOGRODZKI I MARCEL BANASZCZYK.

TABELA PO XV KOLEJCE		
1. MKS SIECHNICE	34	74:14
2. SOKÓŁ MARCINKOWICE	**27**	**55:32**
3. BARYCZ SUŁÓW	26	62:21
4. STRZELINIANKA STRZELIN	22	46:28
5. POLONIA BIELANY WR.	19	60:38
6. MKP WOŁÓW	19	44:30
7. POGOŃ OLEŚNICA	18	37:39
8. OLYMPIC JUNIOR IV	9	30:60
9. WKS WIERZBICE	4	17:80
10. FMS STRZELIN	1	12:95

II liga wojewódzka trampkarzy

MOTO-JELCZ - ORZEŁ ZĄBKOWICE 0:3
MKS SIECHNICE - POLONIA ŚWIDNICA 0:4
PARASOL II W-W - WKS ŚLĄSK W-W 1:0
FC II ACADEMY - LECHIA DZIERŻ. 0:0

TABELA PO VIII KOLEJCE		
1. PARASOL II WROCŁAW	16	16:6
2. FC II W-W ACADEMY	16	19:8
3. ORZEŁ ZĄBKOWICE ŚL.	13	17:16
4. POLONIA ŚWIDNICA	9	18:12
5. MKS SIECHNICE	7	17:22
6. LECHIA DZIERŻONIÓW	7	12:20
7. MOTO-JELCZ OŁAWA	**7**	**10:20**
8. WKS ŚLĄSK WROCŁAW	6	13:18

IV liga okręgowa trampkarzy

POGOŃ OLEŚNICA - CZARNI J-L 0:7
GOLE: MAKSYMILIAN BOCZAR - 2, KAMIL JAWOR, DOMINIK ORZECHOWSKI, MARCEL LEWICKI, ARTUR BORUCKI I JAN CHARTUNIEWICZ.
POLONIA TRZEBNICA - STRZELINIANKA 9:2
BUMERANG W-W - POLONIA BIELANY 8:3
POLONIA ŚRODA ŚL. - MKP WOŁÓW 2:9
ŚLĘZA II WROCŁAW - AP OLEŚNICA 5:0
BARYCZ SUŁÓW - FC III ACADEMY 4:6
ATHLETIC W-W - SPORTING W-W 17:0
MECZ ZALEGŁY
STRZELINIANKA - POLONIA ŚRODA ŚL. 0:3 (VO)

TABELA PO V KOLEJCE		
1. POLONIA TRZEBNICA	15	35:9
2. FC III W-W ACADEMY	13	22:9
3. MKP WOŁÓW	12	25:9
4. ŚLĘZA II WROCŁAW	9	22:9
5. BARYCZ SUŁÓW	9	17:20
6. ATHLETIC WROCŁAW	7	26:9
7. CZARNI JELCZ-LASK.	**7**	**11:6**
8. POLONIA BIELANY WR.	7	14:15
9. BUMERANG WROCŁAW	6	16:14
10. AP OLEŚNICA	6	18:21
11. POGOŃ OLEŚNICA	3	21:26
12. STRZELINIANKA	3	9:28
13. POLONIA ŚRODA ŚL.	3	9:29
14. SPORTING WROCŁAW	0	3:44

V liga okręgowa trampkarzy

AS KIEŁCZÓW - BŁYSKAWICA GAĆ 4:2
KOLEKTYW R. - SILESIA-GAJ W-W 0:6
ŚLĘZA WROCŁAW - UNIA WROCŁAW 5:5
PRESTIGE FOOTBALL - WKS II ŚLĄSK 3:3

TABELA PO V KOLEJCE		
1. AS KIEŁCZÓW	12	19:11
2. KS ŻÓRAWINA	10	23:7
3. UNIA WROCŁAW	7	21:15
4. WKS II ŚLĄSK W-W	7	12:12
5. OLYMPIC JUNIOR III	6	11:5
6. ŚLĘZA WROCŁAW	6	17:12
7. SILESIA-GAJ WROCŁAW	6	16:12
8. OLYMPIC JUNIOR IV	4	4:7
9. KOLEKTYW RADWANICE	3	9:19
10. MOTO-JELCZ II OŁAWA	**3**	**9:20**
11. PRESTIGE FOOTBALL	1	6:15
12. BŁYSKAWICA GAĆ	**1**	**10:22**
12. AP BRZEG DOLNY	3	7:9
13. UKS GM. MIĘKINIA	3	10:13
14. SPORTING W-W	3	19:40

VI liga okręgowa trampkarzy

CZARNI II J-L - TĘCZA BRZEZIA Ł. 1:11
WKS WIERZBICE - SKRA WOJNOWICE 4:4
SEMAFOR BROCHÓW - ATHLETIC II W-W 8:5
MKS II SIECHNICE - STRZELINIANKA 3:4
DOBRZYKOWICE - FMS STRZELIN 3:0 (VO)

TABELA PO III KOLEJCE		
1. SEMAFOR BROCHÓW	9	22:5
2. UKS DOBRZYKOWICE	9	11:6
3. WKS WIERZBICE	7	16:7
4. TĘCZA BRZEZIA ŁĄKA	6	24:5
5. STRZELINIANKA STRZELIN	3	5:15
6. CZARNI II JELCZ-LASK.	**3**	**4:14**
7. ATHLETIC II WROCŁAW	3	9:20
8. SKRA WOJNOWICE	1	4:12
9. MKS II SIECHNICE	0	7:9
10. FMS STRZELIN	0	2:11

II LIGA WOJEWÓDZKA MŁODZIKÓW

MOTO-JELCZ - MKS SIECHNICE 1:10
GOL DLA OŁAWIAN: OLIWIER WITAK.
POLONIA II ŚWIDNICA - SILESIA ŻARÓW 1:1
PIAST ŻERNIKI - LECHIA DZIERŻ. 11:1
PARASOL WROCŁAW - ŚLĄSK II W-W 3:0

MECZE ZALEGŁE
SILESIA ŻARÓW - PARASOL WROCŁAW 1:8
PIAST ŻERNIKI - ŚLĄSK II W-W 2:2

TABELA PO VII KOLEJCE		
1. PARASOL WROCŁAW	18	62:5
2. ŚLĄSK II WROCŁAW	13	53:5
3. MKS SIECHNICE	13	44:18
4. PIAST WROCŁAW ŻERNIKI	11	45:20
5. POLONIA II ŚWIDNICA	4	22:35
6. SILESIA ŻARÓW	4	14:32
7. LECHIA DZIERŻONIÓW	3	14:69
8. MOTO-JELCZ OŁAWA	**3**	**12:82**

IV liga okręgowa młodzików

KS ŻÓRAWINA - GALACTICOS OŁAWA 2:1
GOL DLA OŁAWIAN: KUBA DZIURDŹ.
STRZELINIANKA - CZARNI J-L 0:0
SPORTING W-W - MKS II SIECHNICE 4:13
PIAST II ŻERNIKI - PARASOL III W-W 6:2
ATHLETIC W-W - AP FOOTBALL W-W 1:0

TABELA PO V KOLEJCE		
1. KS ŻÓRAWINA	15	27:8
2. ATHLETIC WROCŁAW	13	14:9
3. PIAST II W-W ŻERNIKI	12	31:18
4. AP JEDENASTKA KĄTY	9	17:7
5. STRZELINIANKA	7	11:12
6. GALACTICOS OŁAWA	**6**	**15:11**
7. AP FOOTBALL W-W	6	8:8
8. PARASOL III W-W	6	26:29
9. SOKÓŁ MARCINKOWICE	**6**	**10:19**
10. MKS II SIECHNICE	4	18:21
11. CZARNI JELCZ-LASKOWICE	**4**	**8:17**

V liga okręgowa młodzików

CZARNI II J-L - DOBRZYKOWICE 1:3
PKS II ŁANY - POLONIA WROCŁAW 2:4
MKP III WRATISLAVIA - KOLEKTYW II 3:1
ŚLĘZA IV W-W - KOLEKTYW R. 4:2
OLYMPIC JUNIOR III - PIAST NADOLICE 2:6

TABELA PO IV KOLEJCE		
1. KOLEKTYW RADWANICE	9	28:8
2. ŚLĘZA IV WROCŁAW	9	29:13
3. PIAST NADOLICE	9	22:12
4. CZARNI II JELCZ-LASK.	**9**	**17:10**
5. UKS DOBRZYKOWICE	9	11:4
6. MKP III WRATISLAVIA	6	25:17
7. PKS ŁANY	3	10:5
8. KOLEKTYW II RADWANICE	3	9:21
9. POLONIA WROCŁAW	3	6:22
10. OLYMPIC JUNIOR III	3	13:33
11. ENERGETYK SIECHNICE	3	8:29
12. PKS II ŁANY	0	6:10

VI liga okręgowa młodzików

POLONIA MIŁOSZYCE - ŚLĄSK W-W 0:16
ŚLĘZA V W-W - BŁYSKAWICA GAĆ 14:2
KOLEKTYW III R. - CZARNI III J-L 9:0
MECZE ZALEGŁE
BŁYSKAWICA GAĆ - ŚLĄSK W-W 4:2
BRAMKI DLA BŁYSKAWICY: STANISŁAW KOWNACKI - 2, ANTONI TOMASZKIEWICZ I WOJCIECH PIERÓG.
KOLEKTYW III R. - POLONIA MIŁ. 14:2
GOLE DLA POLONII: OSKAR BZDAK I KAJETAN SŁOWIK.

TABELA PO V KOLEJCE		
1. ŚLĘZA V WROCŁAW	12	41:8
2. ŚLĄSK WROCŁAW (DZ)	9	31:7
3. KOLEKTYW III R.	6	30:16
4. BŁYSKAWICA GAĆ	**6**	**19:21**
5. CZARNI III JELCZ-LASK.	**3**	**5:21**
6. POLONIA MIŁOSZYCE	**0**	**4:57**

(POL)

Klasa „0” seniorów

Wyniki XXIII kolejki, rozgrywanej 24/25 kwietnia

ORZEŁ MARSZOWICE - PIAST LUTYNIA		3:1
BRAMKI DLA ORŁA: BARTŁOMIEJ MUSIAŁ - 2 I MATEUSZ MOSSOŃ.		
SOKÓŁ MARCINKOWICE - STRZELINIANKA	0:2	
BŁYSK KUŹNICZYSKO - ORZEŁ PAWŁOWICE	1:1	
MKP WRATISLAVIA - PIAST II ŻMIGRÓD	2:3	
MKP WOŁÓW - KS ŁOZINA		4:3
ZENIT MIĘDZYBÓRZ - PIAST W-W ŻERNIKI	4:5	
POLONIA BIELANY WR. - WKS WIERZBICE	2:0	
ROKITA BRZEG DOLNY - POLONIA TRZEBNICA	3:1	

TABELA PO XXIII KOLEJCE			
1. POLONIA BIELANY WR.	23	53	60:24
2. ROKITA BRZEG DOLNY	23	51	63:42
3. WKS WIERZBICE	23	50	73:33
4. MKP WOŁÓW	23	44	60:38
5. ORZEŁ PAWŁOWICE	23	44	47:29
6. POLONIA TRZEBNICA	23	39	56:33
7. STRZELINIANKA STRZELIN	23	33	42:48
8. ZENIT MIĘDZYBÓRZ	22	32	37:59
9. PIAST WROCŁAW-ŻERNIKI	23	31	59:58
10. PIAST II ŻMIGRÓD	23	30	42:41
11. ORZEŁ MARSZOWICE	**21**	**26**	**35:38**
12. KS ŁOZINA	23	25	39:57
13. PIAST LUTYNIA	23	22	32:46
14. SOKÓŁ MARCINKOWICE	**22**	**18**	**25:42**
15. BŁYSK KUŹNICZYSKO	23	15	29:56
16. MKP WRATISLAVIA	23	7	27:82

*

We wtorek 28 kwietnia „Orzeł” Marszowice grał na wyjeździe z „Orłem” Pawłowice. W niedzielę, 3 maja o godz.17.00, „Sokół” Marcinkowice zmierzy się na wyjeździe z KS Łozina.

(POL)

eprasa.pl 764dc595fe

Awansu nie będzie, ale są powody do dumy

Trzy dni rywalizacji w hali Centrum Sportu i Rekreacji w Jelczu-Laskowicach przyniosły kibicom mnóstwo sportowych emocji i zwrotów akcji. Turniej półfinałowy o awans do I ligi siatkówki mężczyzn rozstrzygnął się dopiero w ostatnim spotkaniu

Gospodarze - IM Rekord Volley Jelcz-Laskowice - byli bardzo blisko wywalczenia przepustki do turnieju finałowego. Ostatecznie zabrakło niewiele, bo jelczańska drużyna była o jeden set od awansu. Decydujące starcie zakończyło się jednak zwycięstwem Energi Trefl Gdańsk II, która wygrała 3:2 i sięgnęła po pierwsze miejsce w turnieju.

Spotkania z udziałem miejscowych cieszyły się ogromnym zainteresowaniem. Każdego dnia mecze oglądało ponad 800 kibiców, którzy licznie wypełniali trybuny hali, przez cały mecz głośno dopingując swoich ulubieńców. Na miejscu pojawili się także przedstawiciele środowiska siatkarskiego, w tym prezes Polskiego Związku Piłki Siatkowej Sebastian Świderski oraz byli reprezentanci Polski - Paulina Maj i Wojciech Serafin. Wśród gości znaleźli się również działacze klubów występujących w najwyższych klasach rozgrywkowych.

Jak to wyglądało na boisku? W piątek IM Rekord Volley Jelcz-Laskowice przegrał z KPS-em Płock 1:3, a Energa Trefl Gdańsk II wygrała z Karpatami - PANS Krosno 3:1. W sobotę Jelczańskie Lwy pokonały rywali z Krosna 3:0, a KPS Płock uległ gdańskim siatkarzom 2:3. W niedzielę KPS ograł 3:1 Karpaty, a „Volley" po długiej walce przegrał 2:3 z Energą.

W tym turnieju za zwycięstwo przyznawano dwa punkty, a za porażkę - jeden punkt. Końcowa klasyfikacja przedstawia się następująco:

1. Energa Trefl Gdańsk
2. KPS Płock
3. IM Rekord Volley Jelcz-Laskowice
4. Karpaty Krosno.

Dwa najlepsze zespoły - z Gdańska i Płocka - wywalczyły awans do turnieju finałowego i powalczą o miejsce w I lidze. Niestety z rywalizacji odpadł IM Rekord Volley Jelcz-Laskowice, ale podopieczni Krzysztofa Janczaka i Krzysztofa Pilawy mogli schodzić z parkietu z podniesionymi głowami. Za nimi najlepszy sezon w historii klubu, z którego zapamiętają świetną formę w rundzie zasadniczej, niesamowitą przygodę w Pucharze Polski, zacięte mecze z Gwardią Wrocław w fazie play-off i miniony turniej półfinałowy, w którym do postawienia kropki nad i zabrakło naprawdę niewiele. Z pewnością będą również wspominać radość kibiców, wspólne świętowanie po zwycięstwach i wsparcie, które było czuć po porażkach. Wokół klubu powstała społeczność, której pozazdrościć mogłoby wiele drużyn w I lidze. Droga do awansu była zawiła i choć przy odrobinie szczęścia finał był w zasięgu, to wydaje się, że marzenia zostały tylko odroczone. Jeśli „Volley" utrzyma poziom organizacyjny przy jednoczesnym dalszym rozwoju sportowym, kwestią czasu będą kolejne play-offy i turnieje rozgrywane w momencie, gdy większość ekip sezon ma już dawno za sobą.

Tuż po zakończeniu weekendowych zmagań w Jelczu-Laskowicach, do kibiców przemówił trener Krzysztof Janczak: - Chcemy wam bardzo podziękować! Czuliśmy wasze wsparcie! Przepraszamy, że się nie udało - taki jest sport, takie jest życie. Ten sezon dla nas się skończył, ale będzie kolejny i już teraz zapraszamy was serdecznie!

- Dziękujemy, dziękujemy, dziękujemy! - skandowali kibice.

Gdy skończyli, mikrofon przejął prezes Piotr Piechota: - Za nami trzy dni wspaniałej siatkarskiej zabawy! To były historyczne chwile dla naszego klubu, a w zasadzie historyczny był cały sezon, który właśnie się zakończył. Serdecznie dziękuję, bo wspólnie z wami stworzyliśmy coś niesamowitego. Jesteśmy z tego bardzo zadowoleni! Dziękuję wszystkim sponsorom, z tymi tytularnymi na czele. Dziękuję burmistrzowi Piotrowi Stajszczykowi, zawodnikom czterech zespołów, które stworzyły sześć wspaniałych widowisk na najwyższym poziomie. Wielkie brawa dla wszystkich drużyn!

- To był najpiękniejszy sezon od początku istnienia siatkarskiej drużyny w naszym mieście - mówił burmistrz Piotr Stajszczyk. - Gorące podziękowania należą się zawodnikom, którzy zapewnili nam niezapomniane emocje. Wielkie brawa również dla trenerów - bo to także zasługa całego sztabu, który stworzył tę wspaniałą drużynę. A mówiąc do wszystkich związanych z klubem chcę podkreślić, ze stworzyliście jelczańską rodzinę siatkówki i za to wielkie dzięki!

TEKST I FOT.: KAMIL TYSA
ktysa@gazeta.olawa.pl

eprasa.pl 764dc595fe