STR. 32

FLORIANY 2026 DZIENNIKA WSCHODNIEGO

Ruszają „FLORIANY 2026 DZIENNIKA WSCHODNIEGO" – nasz plebiscyt.
SZUKAMY NAJLEPSZYCH STRAŻAKÓW OCHOTNIKÓW I JEDNOSTEK OSP
ZGŁASZAJCIE KANDYDATÓW

PIĄTEK-CZWARTEK
29 MAJA-4 CZERWCA 2026

Cena 5,90 zł
(w tym 8% VAT)
Rok XXXII Nr 22 (7954)
ISSN 2353-6926
NR INDEKSU 348325
Redaguje: **Zespół**

Następny numer ukaże się w piątek 5 czerwca 2026 r.

MAGAZYN
dziennik WSCHODNI

www.dziennikwschodni.pl

„LUDZIE PIJĄ NORMALNIE"

Życie w nocnej prohibicji

Na Stokrotce: „Stokrotnie przepraszamy". Ekspedientka w Vegas mówi: „O 23.00 już pan pocałuje klamkę. Nawet lane piwo wydajemy najpóźniej do 22.59". Pracownik monopolowego na Czubach rozkłada towar: „Mnie ta zmiana odpowiada". Właściciel Żabki w złości: „Interes zamkną uczciwym, a kombinatorzy tylko zacierają ręce". Za nami pierwszy weekend obowiązywania nocnej prohibicji w Lublinie.

Stoję na Bocianiej. Na tyłach garaży L4 Alkoholowy 24h. Na wejściu trzy kartki: „Piwo z beczki do buteleczki", „Sklep czynny – 6.00-23.00", „Nocna prohibicja w Lublinie!". Mieszkańcy Czubów przez lata mawiali, że to sklep czynny „świątek-piątek". Ale to już przeszłość.

- Mnie ta zmiana odpowiada – mówi pracownik sklepu. Rzadziej będzie pracował w trudnych warunkach.

NIEZADOWOLONY WŁAŚCICIEL

Na podobny temat rozmawiam z ekspedientem w innym monopolowym na obrzeżach Lublina.

- Właściciel też zadowolony? – pytam.

- A gdzie tam! Raczej nie jest zadowolony – uśmiecha się chłopak.

● Dokończenie na strony 2

FOT. PKWP POLSKA

Przemysław Czarnek nieraz spotykał się z przedstawicielami afrykańskiego świata w Polsce, nie tylko akceptując ich obecność w naszym kraju, ale i gratulując naukowych osiągnięć. W ostatnich dniach dołączył do „chóru sprzeciwu"...

SZCZUCIE DLA SZCZUCIA, A W TLE REFERENDUM

Mrok afery o „Afryce" w Lublinie

3,5 procent studentów lubelskich uczelni to Afrykanie. Jakieś 0,7 procent mieszkańców Lublina pochodzi z Afryki. A jednak marszałek Krzysztof Bosak, posłuszni mu Konfederaci, a niespodziewanie nawet Przemysław Czarnek z Prawa i Sprawiedliwości wmawiają światu, że starego Lublina już nie ma. Że Lublin upada. Że Lublin staje się „czarny" i przestaje być „biały".

Wiadomo, że to gra na referendum o odwołanie prezydenta **Krzysztofa Żuka**. Środowiska Konfederacji i PiS próbują płynąć na fali Krakowa, w którym mieszkańcy usunęli ze stanowiska niebudzącego chyba niczyjej sympatii **Aleksandra Miszalskiego**. 45-latek, w przeciwieństwie do **Jacka Majchrowskiego**, swojego poprzednika, nie znalazł bowiem żadnego sensownego pomysłu na rządzenie stolicą Małopolski, a i sporo w niej zdążył napsuć, nie wyczuwając zupełnie nastrojów społecznych, więc po zaledwie dwóch lat został zmuszony do abdykacji.

Ale argumenty organizatorów referendum w Krakowie były niezwykle merytoryczne. Bliskie krakowskiej rzeczywistości. Wyłuskiwane przez społeczników. A nie marionetki sterowane przekazami dnia z partyjnych central. Nagłaśniane przez zwykłych ludzi. A nie anonimowe konta z najbardziej śmierdzących szambem zakamarków mediów społecznościowych.

● DOKOŃCZENIE NA STR. 12-13
● NA STR. 2 – NASZ KOMENTARZ

Kongres Trójmorza za nami

Przez dwa dni w lubelskim Centrum Spotkania Kultur dyskutowano w ramach kolejnej, corocznej odsłony Kongresu Trójmorza. - To tu od wieków bije serce zjednoczonej Europy - mówił prezydent Karol Nawrocki, w specjalnym nagraniu witającym uczestników debaty. W roli gościa honorowego forum nad Bystrzycę zawitał Andrzej Duda, były prezydent RP (na zdjęciu z marszałkiem Jarosławem Stawiarskim).

STRONY 4-5

Strażacy i druhowie uhonorowani

Dwa tygodnie po ugaszeniu ogromnego pożaru w Puszczy Solskiej strażacy, leśnicy i przedstawiciele służb spotkali się na uroczystej odprawie podsumowującej akcję. W Łukowej w powiecie biłgorajskim odbyły się powiatowe obchody Dnia Strażaka połączone z wręczeniem odznaczeń i podziękowań za udział w akcji gaszenia pożaru Puszczy Solskiej.

STRONA 6

Rajd Nadwiślański na drogach Lubelszczyzny

Dziś i jutro (piątek – sobota) zawodnicy samochodowych mistrzostw Polski znów będą rywalizować na trasach województwa lubelskiego. Ceremonia startu i miejski odcinek specjalny umiejscowiono w Puławach. Metę i wręczenie nagród tym razem ulokowano na Placu Zamkowym w Lublinie, w sobotę ok. godz. 17.

STRONY 8-9

eprasa.pl 76b4490850

NASZ KOMENTARZ

Panie Bosak, co z panem jest nie tak?

„Mieszkańcy Lublina, co z wami jest nie tak, że wybieracie władze, które zasiedlają wasze piękne miasto cudzoziemcami?" – pyta wicemarszałek Sejmu Krzysztof Bosak z Konfederacji. Odpowiem panu Bosakowi jako mieszkanka Lublina. Nasze miasto jest rzeczywiście piękne, a za pozostałe słowa – bezmyślne, obraźliwe i zwyczajnie głupie – powinien nas pan przeprosić.

29 i 30 maja w Lublinie odbywa się Africa Day Festival 2026 (o czym szerzej na str. 13). W programie m.in. spotkania biznesowe, imprezy kulturalne, pokazy mody, parada flag narodowych. To trzecia edycja festiwalu, który w ubiegłym roku okazał się strzałem w dziesiątkę. Było barwnie, międzynarodowo i wielokulturowo. Przyjaźnie, radośnie, pozytywnie.

No i to bardzo nie spodobało się politykom skrajnej prawicy. Swoją frustrację, agresję i wrogość zaczęli z siebie wylewać w komentarzach pod filmem z ubiegłorocznej imprezy. Do tego rozniecającego się ognia nienawiści paliwa lotniczego dolał sam wicemarszałek Sejmu z Konfederacji Krzysztof Bosak, pytając co z nami – mieszkańcami Lublina – jest nie tak, że „wybieracie władze, które zasiedlają wasze piękne miasto cudzoziemcami".

Większej zachęty do niczym nieskrępowanej fali brutalnej agresji nie trzeba było. Jeśli jesteście ciekawi, jak od słowa do słowa rodzi się nienawiść jednego człowieka do drugiego człowieka, jak ta nienawiść się rozrasta, jak od słów coraz bliżej jej do czynów – to jest książkowy przykład.

Jeden z działaczy lubelskiej Konfederacji prędko zapewnił pana Bosaka, że tutejsi „narodowcy z kibicami" już dawno opowiedzieli się przeciwko „temu, co się w Lublinie dzieje". I stało się mrocznie i groźnie, bo to zabrzmiało jak GROŹBA. I już nie czuję tak bezpiecznie jak kiedyś „w naszym pięknym mieście". W Europejskiej Stolicy Młodzieży 2023 i w Europejskiej Stolicy Kultury 2029.

Co z panem jest nie tak, panie Bosak, że będąc dorosłym, rozgarniętym facetem, pełniącym jedną z najważniejszych funkcji w państwie, podjudza pan do nienawiści, szczuje jednych ludzi na drugich, kpi i obraża? Robi pan to bez wiedzy, bez zastanowienia i przede wszystkim bez żadnej odpowiedzialności za swoje słowa. Bez refleksji o konsekwencjach.

Za jednym zamachem obraził pan mieszkańców Lublina, władze Lublina i cudzoziemców, którzy mieszkają w Lublinie. A wszystko to w imię pana narodowych uprzedzeń, niechęci i IDEOLOGII, na której buduje pan swój polityczny kapitał i zdobywa poklask. Wszystko dla popularności, poparcia, sławy. Dla głosów i dla władzy.

Ale są granice, których nie można przekraczać. Pan to zrobił w słowach bezmyślnych, nieprawdziwych, głupich i bardzo szkodliwych. I za to powinien pan nas wszystkich – mieszkańców Lublina, władze Lublina i cudzoziemców, którzy mieszkają w Lublinie – szczerze przeprosić.

Ale raczej nie mam złudzeń.

Magdalena Bożko-Miedzwiecka – dziennikarka, rzeczniczka prasowa. Publikowała w Dzienniku Wschodnim, Newsweeku, Newsweeku Historii, Rzeczpospolitej, Twórczości, Akcencie, Karcie. Laureatka dziennikarskich nagród, m.in. Ostrego Pióra Business Centre Club, nagród w konkursie prasowym Mediów Regionalnych im. Jana Stepka za reportaże historyczne i społeczne, nagród SalusPublica Głównego Inspektora Pracy, nagrody im. Bolesława Prusa Związku Literackich Polskich.

Życie w nocnej prohibicji. „Ludzie piją normalnie" FOT. MICHAŁ ŻYSZKIEWICZ

● DOKOŃCZENIE ZE STR. 1

W tej chwili ograniczenie obejmuje około siedemdziesiąt lubelskich punktów sprzedaży alkoholu. Od nowego roku ta liczba się podwoi.

Ruszam w trasę, przejeżdżam obok Orlenu i Circle K. Dwa lata temu Ministerstwo Zdrowia zapowiadało wprowadzenie ogólnopolskiego zakazu sprzedaży alkoholu na stacjach benzynowych od 22.00 do 6.00, ale nic takiego jednak się nie stało. Choć sondaż IBRiS dla Polskiej Agencji Prasowej wykazywał, że aż 68 procent respondentów, w tym 80 procent kobiet i 57 procent mężczyzn, popierało takie rozwiązanie.

Test oka podpowiada mi, że na stacjach Orlenu i Circle K w Lublinie nikt z powodu wprowadzenia nocnej prohibicji specjalnie nie dramatyzuje. Na wejściu tylko lapidarny napis: „Na mocy uchwały Rady Miasta Lublin obowiązuje zakaz sprzedaży alkoholu w godzinach 23.00-6.00".

STOKROTNIE PRZEPRASZAMY

Mniej beznamiętnie do sprawy podchodzą w Stokrotce, która przy Nadbystrzyckiej od poniedziałku do soboty otwarta jest od 6.00 do 23.45. Tam przy informacji o nocnej prohibicji znajduję bowiem dopisek: „Stokrotnie przepraszamy". Ale umówmy się, że to bardziej sympatyczna gra słowna niż wyrażenie skruchy.

Kilkanaście kroków od Stokrotki działa Ćwiartek Alkohole 24h. Niegdyś był to Melanż. Pan Maciej w sekcji opinii na Google pisze: „Gdy brakuje czegoś w nocy, zawsze się podskoczy". Dominik zachwala: „Sklep otwarty o każdej porze". Bartizard dodaje: „Godzina 23.50, zostałem bez napoju, ale elegancko można się zaopatrzyć i to się ceni". Jerzy opisuje: „Jak każdy sklep alkoholowy w zaludnionej dzielnicy, jest potrzebny w każdej chwili i momencie na wypadek niespodziewanych sytuacji".

No więc na Ćwiartku wiszą dwie kartki: „Prohibicja nocna w Lublinie!!!" i „Sklep czynny 6.00-23.00".

- Państwo znowu wie lepiej, o której dorosły człowiek może kupić piwo. Jeszcze chwila i będą aplikacją sprawdzać, czy obywatel ma pozwolenie na kebaba po 23:00 – narzeka jeden z klientów.

CO BYŁO W VEGAS...

Vegas na Okopowej. Późno w nocy bywa tu młyn, tu kupuje się wódę i piwo na popijawy przed klubem Helium i na placu Lecha Kaczyńskiego, gdzie straż miejska najczęściej wystawia mandaty za spożywanie alkoholu w miejscach publicznych. Przed sklepem informacja o zmianie godzin otwarcia od 23 maja 2026 roku: 8.00-23.00. Zniknęło świecące 24h.

Przed wejściem jednak stojaczek: „Świeże piwo rozlewane do butelek typu PET: Wniosek Urlopowy, Jurajska Pomarańcza, Poutník Jasny Lager, Litovel Cerny Citron, Zwierzyniec Witbier, Sycylijskie Wakacje, Perła Chmielowa".

Ludzie zastanawiają się, czy to nie próba obejścia systemu. Mechanizm wygląda bowiem zwykle tak, że monopolowy po 23.00 formalnie sprzedaje „piwo na wynos" jako produkt gastronomiczny, piwo jest nalewane „na świeżo" do butelki PET, a przedsiębiorca argumentuje, że nie jest to klasyczna sprzedaż detaliczna alkoholu, jak w markecie, tylko usługa gastronomiczna podobna do sprzedaży piwa „z kranu".

Wchodzę do Vegas.

- Piwka rozlewanego napiję się po 23.00?

- Nie, nie ma szans – mówi ekspedientka.

- Myślałem, że to jakiś sposób na nocną prohibicję.

- O 23.00 już pan pocałuje klamkę. Lane piwo wydajemy najpóźniej do 22.59. Żadnych paragonów po 23.00 na pewno nie wydamy – ucina kobieta.

AL CAPONE

Sklep monopolowy w erze nocnej prohibicji nie może mieć lepszej nazwy niż Al Capone. Sieć w Polsce i Lublinie działa oczywiście zupełnie legalnie, ale siłą rzeczy nawiązuje do dziedzictwa amerykańskiego gangstera włoskiego pochodzenia, który na przełomie lat dwudziestych i trzydziestych XX wieku wykorzystał prohibicję obowiązującą w Stanach Zjednoczonych do zbudowania przestępczego imperium.

Al Capone, na styku Alei Kraśnickich i Nałęczowskiej, w kompleksie wieżowców CZ Office Park zachęca szyldem: „Alkohole 8-24". Przed wejściem, obok reklamy Harnasia i Okocimia w zabójczo dobrych cenach, już jednak właściwe godziny otwarcia: od poniedziałku do soboty – 8-23, w niedzielę – 10-23.

Żabka na Śródmieściu. Od 1 stycznia 2027 roku zakaz sprzedaży alkoholu obowiązywać będzie od 22.00.

- Ja tam ten pomysł popieram. Mniej nocnych awantur pod sklepem, to i człowiek spokojniej zmianę zamknie. Jak ktoś nie zdąży kupić małpki do 23:00, to świat mu się naprawdę nie zawali. Ludzie i tak przyjdą rano po hot doga i kawę – mówi właścicielka franczyzy.

PILI, PIJĄ I BĘDĄ PIĆ

Żabka w mniej reprezentatywnym rejonie miasta

- Teraz klient zamiast przyjść po dwa piwa legalnie, pojedzie pół miasta po bimber od kolegi. Interes zamkną uczciwym, a kombinatorzy tylko zacierają ręce – narzeka zirytowany właściciel.

„Kultowy" monopolowy na wyjeździe z Lublina.

- Tracicie utarg? – pytam.

- A wie pan, że nie aż tak?

- Nie aż tak?

- Zauważyłem, że więcej ludzi przyszło na chwilę przed zamknięciem. Stała klientela, jak to mówię. Pili, piją i będą pić normalnie. I wczoraj, i dzisiaj, i pewnie jutro – mówi przedsiębiorca.

dziennik WSCHODNI
www.dziennikwschodni.pl
WYDAWCA: Corner Media Sp. z o.o.
Prezes zarządu Anna Sztal

Siedziba redakcji: Krakowskie Przedmieście 55, 20-076 Lublin. Sekretariat: tel. 81 46 26 800, fax 81 46 26 801, e-mail: redakcja@dziennikwschodni.pl
Redaktor naczelny: Paweł Puzio

Zastępca redaktora naczelnego: Radosław Szczęch
Sekretarz redakcji: Mariusz Giezek

Redakcja: Ismena Cieśla, Waldemar Sulisz, Magdalena Bożko, Kamil Pomorski, Katarzyna Nakonieczna, Jan Mazurek, Adrian Mańko

Sport: Łukasz Gładysiewicz (kierownik), Jarosław Czępiński, Kamil Kozioł, Bartek Surman
Skład: Zbigniew Goljanek

Ogłoszenia i nekrologi: 81 46 26 820, 697 770 393, e-mail: jakuszewska@dziennikwschodni.pl, oferta@dziennikwschodni.pl
Krakowskie Przedmieście 55, 20-076 Lublin

Druk: Drukarnia w Białymstoku Ignatki, ul. Przemysłowa 26 16-001 Kleosin POLSKA PRESS GRUPA
„Redakcja nie ponosi odpowiedzialności za treść ogłoszeń i reklam opublikowanych zgodnie z art. 36 Prawa Prasowego".

Na podstawie art. 25 ust. 1 pkt 1 b ustawy z dnia 4 lutego 1994 r. o prawie autorskim i prawach pokrewnych Corner Media Sp. z o.o. zastrzega, że dalsze rozpowszechnianie materiałów opublikowanych w Dzienniku Wschodnim jest zabronione bez zgody Wydawcy.

eprasa.pl 76b4490850

„Homofobiczny atak” na Galerię Labirynt

LUBLIN Do wandalizmu doszło po zamknięciu galerii w poniedziałek 25 maja. - Kilku młodych chłopców, uczniów w godzinach popołudniowo-wieczornych zachowywało się bardzo agresywnie przed budynkiem Galerii Labirynt. Oklejali go homofobicznymi i ksenofobicznymi naklejkami. Pluli na niego. Zarejestrowało to nasze kamery. Ci młodzi chłopcy nie zaatakowali budynku, żeby go fizycznie zniszczyć. To był atak ideologiczny na instytucję i na godność człowieka. Nie godzimy się na choćby najmniejsze przejawy agresji czy przemocy wobec naszej instytucji – opowiada nam **Barbara Sawicka** (na zdjęciu), dyrektorka Galerii Labirynt.

Zajście zgłoszono na policję.

- Ten atak był skierowany w instytucję, która z natury rzeczy jest tolerancyjna dla wszystkich, prowadzi dialog, od lat skupia wokół siebie środowiska LGBTQ+, pozostaje otwarta na różne narodowości. Zachowanie tych młodych ludzi nas bulwersuje. Nie możemy pozostać obojętnymi, bo zlekceważenie jednego takiego ataku może przerodzić się w coś zupełnie znacznie gorszego – mówi Sawicka.

Galeria Labirynt działa przy ulicy Popiełuszki 5. Pozostaje ważnym punktem na mapie kulturalnego Lublina. Wystawiający się w niej artyści są jednak zaangażowani w życie polityczne kraju i komentują najróżniejsze palące problemy społeczne, więc galeria, szczególnie w optyce prawicowych i konserwatywnych środowisk, bywa uznawana za jedną z najbardziej kontrowersyjnych instytucji kultury w Polsce.

FOT. MICHAŁ ZYSZKIEWICZ

Kilka lat temu głośno było chociażby o interwencyjnej wystawie zbiorowej „Jesteśmy ludźmi” powstałej w reakcji na słowa prezydenta **Andrzeja Dudy** o osobach LGBT+. Dla wielu odbiorców i artystów Galeria Labirynt stanowi symbol otwartości, wolności słowa, przestrzenią ważnego oporu społecznego.

- Dyrektorką Galerii Labirynt jestem od niedawna, ale na pewno w przeszłości zdarzały się wystawy, które budziły negatywne emocje. Nie znaczy to jednak, że podobne akty agresji są jakkolwiek wytłumaczalne. I przyznam szczerze, że nie znajduję konkretnego powodu, dla którego ci chłopcy dopuścili się, czego się dopuścili. Nie chcę tego łączyć ani z burzą wokół Africa Day Festival 2026, ani szumem wokół artystów. Tak naprawdę żaden powód nie jest wystarczający, żeby młodzi ludzie, w ogóle jacykolwiek ludzie, w ten sposób się zachowywali – tłumaczy Barbara Sawicka.

Mówi, że z Galerii Labirynt udało się już zerwać wlepki.

- Zmyliśmy też ślady po ślinie. Bo nasze drzwi i ich okolice zostały naprawdę soczyście oplute. Uważam, że w tym zakresie nie ma „niewielkiej szkodliwości”. Jesteśmy instytucją kultury. Za tymi gestami idzie coś więcej. To nie jest czysty wandalizm, tylko ideologiczny akt. Problem z tym, co galeria prezentuje. A przecież zawsze można wejść w dialog. Można rozmawiać. I zapraszamy do tej rozmowy. Ale na pewno nie będziemy akceptować agresywnych, przemocowych zachowań – puentuje dyrektorka Sawicka.

JAN MAZUREK

MATERIAŁ ZEWNĘTRZNY

Dzień Bociana Białego. Energetycy i przyrodnicy wspólnie dbają o bezpieczeństwo ptaków

31 maja obchodzimy Dzień Bociana Białego. Na Lubelszczyźnie ptak, który od wieków jest symbolem polskiej wsi, wciąż ma dobre warunki do życia. Przybywa gniazd, także w miejscach, gdzie wcześniej ich nie było. O bezpieczeństwo bocianów dbają jednak nie tylko mieszkańcy i przyrodnicy, ale też energetycy.

Bocian biały od pokoleń zajmuje wyjątkowe miejsce w polskim krajobrazie. Jego obecność w pobliżu gospodarstwa była traktowana jak dobry znak, a charakterystyczne klekotanie nieodłącznie kojarzy się z wiosną i wsią. Dawniej ptaki najczęściej budowały gniazda na dachach stodół, kominach i zabudowaniach gospodarskich.

Dziś ten obraz wygląda nieco inaczej. Wraz ze zmianami w budownictwie bociany coraz rzadziej wybierają tradycyjne miejsca lęgowe. Obecnie w ponad 70 procentach przypadków zakładają gniazda na słupach elektroenergetycznych.

To właśnie dlatego coraz większą rolę w ochronie tych ptaków odgrywa współpraca energetyków i przyrodników.

- Bocian biały od lat jest nieodłącznym elementem krajobrazu wschodniej Polski, dlatego jego ochrona jest dla nas ważnym elementem codziennej pracy w terenie. Montujemy specjalne platformy nad słupami energetycznymi, odciążamy gniazda i zabezpieczamy miejsca, które mogą stanowić zagrożenie zarówno dla ptaków, jak i dla infrastruktury elektroenergetycznej - mówi Jacek Drozd prezes zarządu PGE Dystrybucja.

Na obszarze działania PGE Dystrybucja zamontowano już blisko 30 tysięcy platform pod bocianie gniazda. W samym oddziale białostockim jest ich ponad 12,9 tysiąca. Tylko w 2025 roku w całej spółce zamontowano około 1,2 tysiąca nowych platform, odciążono

936 gniazd z nadmiaru materiału i wykonano kolejne zabezpieczenia techniczne.

Takie prace prowadzone są zimą – od połowy października do końca lutego - zanim bociany wrócą z migracji. Platformy pozwalają unieść gniazdo ponad przewody, ograniczyć ryzyko zwarć i awarii sieci, a przede wszystkim chronić ptaki przed porażeniem prądem.

Choć energetycy przygotowują miejsca lęgowe, ostatnie słowo zawsze należy do samych bocianów.

- Zdarza się, że mimo przygotowanej platformy ptak wybiera sąsiedni słup. Wtedy każda sytuacja wymaga indywidualnej oceny i dostosowania zabezpieczeń - podkreślają pracownicy odpowiedzialni za działania w terenie.

Na Lubelszczyźnie wiadomości są jednak dobre.

- O ile w zachodniej Polsce obserwujemy spadek liczebności bociana białego, o tyle we wschodniej części kraju - także na Lubelszczyźnie, populacja pozostaje stabilna, a w ostatnich czterech latach zauważamy nawet wzrost liczby gniazd. Pojawiają się one również w miejscach, w których wcześniej bocianów nie było. To znak, że region nadal zapewnia tym ptakom bardzo dobre warunki do życia - mówią specjaliści ze Stowarzyszenia „Szansa dla Bociana”.

Przyrodnicy zwracają uwagę, że w naszym regionie wciąż nie brakuje terenów szczególnie cennych dla bocianów - mokradeł, łąk, podmokłych dolin i miejsc wypasu zwierząt. To właśnie tam ptaki mają łatwy dostęp do pożywienia.

- Lubelszczyzna nadal jest dla bocianów bardzo dobrym miejscem do życia. Wspólnie z rejonami energetycznymi wskazujemy miejsca, gdzie trzeba podnieść gniazdo ponad przewody na specjalnych platformach albo zamontować odstraszacze na słupach średniego napięcia, żeby ograniczyć ryzyko porażenia prądem. Współpracujemy też podczas interwencji, gdy w gnieździe dochodzi do sytuacji zagrażających życiu - dodają przedstawiciele stowarzyszenia.

Ważnym elementem tej współpracy jest także obrączkowanie młodych ptaków. W ubiegłym roku, przy wsparciu sprzętowym i organizacyjnym PGE Dystrybucja, udało się zaobrączkować 530 piskląt w 223 gniazdach na terenie 33 gmin i 16 powiatów. Czterem ptakom założono nadajniki GPS.

Dzięki temu wiadomo więcej o ich migracjach – i o zagrożeniach, z jakimi mierzą się po opuszczeniu Polski. Szacuje się, że nawet 80 procent młodych bocianów nie przeżywa pierwszej wędrówki. Trzy młode ptaki wyposażone w nadajniki w ubiegłym sezonie zginęły podczas przelotu przez Turcję - dwa po kolizjach z liniami energetycznymi, jeden po zderzeniu z ciężarówką.

Zdarza się jednak, że dorosłe bociany coraz częściej skracają trasę migracji. Jeden z ptaków objętych monitoringiem zimował w okolicach bułgarskiego Sredca, nie lecąc dalej do Afryki.

- Współpracujemy z ornitologami i lokalnymi organizacjami także przy interwencjach związanych z ratowaniem bocianów. Każdego roku nasi pracownicy pomagają przy obrączkowaniu i reagują tam, gdzie pojawia się zagrożenie. To działania wymagające dużego zaangażowania, ale przynoszą realne efekty i poprawiają bezpieczeństwo ptaków - podsumowuje Jacek Drozd.

Wszystko wskazuje na to, że Lubelszczyzna pozostaje dla bociana białego miejscem przyjaznym i bezpiecznym- a charakterystyczny klekot jeszcze długo będzie wpisany w krajobraz regionu.

in232 72

eprasa.pl 76b4490850

FOT. FACEBOOK.COM/FILHARMONIA_LUBELSKA

Wolta w filharmonii

W kwietniu ujawniliśmy sprawę nieprawidłowości w lubelskiej filharmonii. Pokłosiem naszej publikacji była m.in. rezygnacja kierownika artystycznego, który był głównym antybohaterem tego tekstu. Złożył on wypowiedzenie, przesyłając stosownego maila. W jego miejsce powołany został p.o. kierownika, **Karol Wiewiórka**. To jednak najprawdopodobniej nie kończy sprawy, bo w miniony piątek do sekretariatu dyrektora wpłynęło kolejne pismo. **Kierownik E.** oświadcza, że jego wypowiedzenie było skutkiem… błędu. Chce wrócić na swoje stanowisko.

Takiego zaskakującego zwrotu akcji w sprawie nie spodziewał się nikt. Ostatnio temat filharmonii ucichł. PIP kończy swoją kontrolę – wciąż nie znamy choćby cząstkowych wniosków z działań inspektorów. Wiemy natomiast, że w filharmonii jako zastępca dyrektora zatrudniona została **Elżbieta Kędzierska**. 29 kwietnia Jawny Lublin informował, że pani Kędzierska została przysłana do instytucji przez Urząd Marszałkowski, by „posprzątać" bałagan. Wcześniej w UMWL pełniła inne role – pikanterii sprawie dodaje fakt, że jako szefowa Departamentu Kultury, Edukacji i Dziedzictwa Narodowego w urzędzie była m.in. odpowiedzialna za wybór dyrektora **Dominika Mielko**.

To właśnie na Mielkę i byłego (a może niekoniecznie byłego) kierownika artystycznego spadł ciężar zarzutów po naszym kwietniowym tekście „Whiplash po lubelsku".

Wedle naszych nieoficjalnych ustaleń Mielko z Kędzierską faktycznie zaczęli porządkować sytuację w instytucji. Do pracy przywróconych zostało kilku byłych pracowników, których zwolnienie budziło wątpliwości. Wraz z związkami zawodowymi miało zostać wypracowane wspólne stanowisko, informujące opinię publiczną o zażegnanym kryzysie w funkcjonowaniu FL. Czy do tego dojdzie? Tego nie wiemy. Szczególnie, że życie nie znosi próżni, a w piątek przypomniał o sobie kierownik E., którego personaliów nie publikujemy na jego wyraźne żądanie.

E. w swoim piśmie stwierdza, że złożone wcześniej wypowiedzenie nie ma skutków prawnych, ponieważ:

- nie zostało sygnowane kwalifikowanym podpisem elektronicznym;
- zostało złożone pod wpływem błędu co do rzeczywistej sytuacji;
- zostało złożone w stanie kryzysu psychicznego.

Pełna treść oświadczenia byłego kierownika artystycznego: www.dziennikwschodni.pl

ADRIAN MAŃKO

Rodzinie zmarłego

ŚP

Jarosława Kowalika

wyrazy szczerego i głębokiego współczucia
składają:
Zarząd, Dyrekcja i Pracownicy z MPWiK Sp. z o.o. w Lublinie.

n742

Brygada świętuje w Lu

Dziś, w piątek 29 maja br., o godz. 13.00 na Placu Litewskim w Lublinie odbędzie się ur
święta 2 Lubelskiej Brygady Obrony Terytorialnej im. mjr. Hieronima Dekutowskiego ps
obchody będą miały wyjątkowy charakter, gdyż wpisują się w jubileusz 10-lecia ob
Terytorialsów w regionie. Jak zwykle uczestnicy będą mogli skosztować wojsko

W programie uroczystości z okazji święta 2 Lubelskiej Brygady OT znalazły się m.in. przysięga wojskowa nowych ochotników, promocja podoficerska absolwentów kursu SONDA oraz defilada pododdziałów 2 LBOT. Zostaną również wręczone odznaczenia, wyróżnienia i listy gratulacyjne dla żołnierzy.

Tegoroczne święto 2 LBOT ma wyjątkowy charakter, gdyż wpisuje się w obchody 10-lecia obecności terytorialsów na Lubelszczyźnie. – Miniona dekada była czasem intensywnego rozwoju brygady, budowania zdolności oraz służby na rzecz mieszkańców naszego regionu. Żołnierze 2 LBOT wielokrotnie wspierali mieszkańców podczas sytuacji kryzysowych, działań pomocowych i przedsięwzięć realizowanych wspólnie z lokalnymi samorządami oraz służbami – mówi kpt. **Marta Gaborek**, oficer prasowy 2 LBOT.

Największą siłą brygady są ludzie. W szeregach 2 LBOT służą studenci, nauczyciele, strażacy, ratownicy, medycy, informatycy i przedstawiciele wielu innych zawodów. Obecnie średnia wieku żołnierza 2 LBOT wynosi 33 lata, kobiety stanowią 22 proc. stanu brygady, a ponad 27 proc. żołnierzy to uczniowie i studenci. Przez 10 lat zmieniały się wyzwania, sprzęt i charakter działań, ale niezmienne pozostały zaangażowanie, gotowość i odpowiedzialność żołnierzy wobec mieszkańców regionu.

2 Lubelska Brygada Obrony Terytorialnej im. mjr. Hieronima Dekutowskiego ps. „Zapora" została utworzona na podstawie zaakceptowanej przez Ministra Obrony Narodowej 25 kwietnia 2016 roku

„Koncepcji utworzenia Wojsk Obrony Terytorialnej (Etap I 2016 – 2017)" oraz decyzji Ministra Obrony Narodowej z 12 maja 2016 roku w sprawie sformowania Brygad Obrony Terytorialnej. To właśnie wtedy rozpoczęła się budowa 2 LBOT – brygady tworzonej od podstaw przez ludzi gotowych do służby na rzecz

TRAGEDIE NA DROGACH

Rowerem pod ciężarówkę

POWIAT BIŁGORAJSKI Wtorkowy wieczorny wypadek w miejscowości Tereszpol Zygmunty zakończył się dramatycznie dla 10-letniej rowerzystki. Dziewczynka z obrażeniami ciała została przetransportowana śmigłowcem Lotniczego Pogotowia Ratunkowego do szpitala. Do wypadku doszło ok. godz. 19.25. Dyżurny biłgorajskiej komendy otrzymał zgłoszenie o zderzeniu samochodu dostawczego marki Iveco z dzieckiem jadącym na rowerze.

Jak wstępnie ustalili policjanci pracujący na miejscu, 10-letnia dziewczynka z niewyjaśnionych dotąd przyczyn zjechała na przeciwległy pas ruchu i wjechała wprost pod nadjeżdżające Iveco. Za kierownicą auta siedział 48-letni mężczyzna. Badanie alkomatem wykazało, że był trzeźwy.

Śmiertelny wjazd quadem w płot

POWIAT BIALSKI Kierowca quada z niewyjaśnionych przyczyn wjechał w ogrodzenie. Poniósł śmierć na miejscu. Do zdarzenia doszło w poprzedni piątek (22 maja) przed godz. 17 w miejscowości Stara Bordziłówka.

- Ze wstępnych ustaleń wynika, że kierujący quadem mężczyzna z nieustalonych przyczyn zjechał na przeciwległy pas ruchu i pobocze. Po tym uderzył w ogrodzenie posesji - informuje bialska policja.

Na miejsce zostały wysłane służby ratunkowe i policja. Niestety pomimo udzielonej pomocy, życia mężczyzny nie udało się uratować i zginął na miejscu. IC

„Po pijaku" wjech

W minioną sobotę wczesnym rankiem miesz
że w ogrodzenie miejscowego kościoła uderz

Radosław Szczęch

Do zdarzenia doszło o godz. 4 nad ranem. Kierujący infiniti jadąc od strony Górki Lubartowskiej próbował pokonać zakręt przy kościele w Leszkowicach. Wszedł w niego zdecydowanie zbyt szybko – nie tylko ze względu na obowiązujące w tym miejscu ograniczenie prędkości, ale także swoje umiejętności, a przede wszystkim ze względu na pokaźną dawkę promili w organizmie. Auto wpadło prosto w ceglane ogrodzenie kościoła, staranował je i wjechał na teren świątyni. Zatrzymał się dopiero na jednym z drzew rosnących kilka metrów od budynku.

- To dobrze, że to drzewo tam rosło, bo inaczej samochód uderzyłby w kościół, a wtedy mógłby nawet wjechać do środka. To jest drewniany budynek obłożony cegłą. Straty dla parafii byłyby bardzo wysokie – mówi nam ks. **Grzegorz Opoka**, proboszcz parafii pw. Józefa Oblubieńca NMP i św. Jana Chrzciciela w Leszkowicach.

Na miejsce przyjechała policja, straż i karetka pogotowia. Zanim przyjechali, kierowca zdołał wyjść z samochodu. Ratownicy zabrali poszkodowanego i jednocześnie sprawcę zdarzenia do szpitala na badania. Nic poważnego mu się nie stało. Kontakt z nim był jednak utrudniony. Okazało się, że 22-letni mieszkaniec gminy Firlej był pijany. Badanie wykazało 1,5 promila.

Za swoją szarżę kierowca będzie musiał odpowiedzieć karnie. Na razie zatrzymano mu prawo jazdy. Konsekwencje sobotniej szarży w Leszkowicach na tym się jednak nie skończą. Za prowadzenie auta w stanie nietrzeźwości sąd może go skazać nawet na 3 lata więzienia. Kodeks za taki czyn przewiduje również dłuższy zakaz prowadzenia pojazdów oraz wysoką grzywnę. 22-latek odpowie również za spowodowanie kolizji.

Mężczyzna wyszedł już ze szpitala. Parafia czeka obecnie na rzeczoznawcę, który wyceni szkody. Poza zniszczonym przęsłem ogrodzenia i zrytym trawnikiem, kamienie wzbite w powietrze porysowały rynny kościoła. Na razie żadnych zbiórek na odbudowę ogrodzenia nie ogłoszono. Parafia liczy na to, że koszty pokryje sam poszkodowany, osobiście lub z pomocą ubezpieczyciela.

eprasa.pl 76b4490850

blinie

roczysty apel z okazji
„Zapora". Tegoroczne
ecności lubelskich
wej grochówki.

FOT. 2 LBOT

regionu i jego mieszkańców.

Jak zwykle podczas tego rodzaju uroczystości nie zabraknie wojskowej kuchni z gorącą grochówką. **PP**

Wirus w Nałęczowie

KILKADZIESIĄT ZACHOROWAŃ Komunikat: trzydziestu pacjentów i kilku członków personelu uzdrowiskowego szpitala kardiologicznego w Nałęczowie z potwierdzonym zakażeniem rotawirusem! Puławski sanepid tymczasowo zamyka placówkę i zarządza jej głęboką dezynfekcję.

Szpital kardiologiczny w Nałęczowie to część sanatoryjnego kompleksu Uzdrowiska Nałęczów, w którym na co dzień przebywa ok. 200 osób – pacjentów z całego kraju oraz personel. W połowie kwietnia pojawiły się tutaj pierwsze, potwierdzone przypadki zachorowań wynikających z zakażenia rotawirusem. Ten wywołuje objawy silnego zatrucia pokarmowego, biegunkę, wymioty, ból brzucha i gorączkę. Przenosi się drogą pokarmową oraz kropelkową, wystarczy kontakt z osobą zakażoną.

Z uwagi na zagrożenie zwłaszcza dla starszych pacjentów, w tym osobach po zabiegach, puławski sanepid już kilka tygodni temu zaczął uruchamiać procedury reżimu sanitarnego, w tym dezynfekcji kluczowych obszarów placówki. Te nie przynosiły jednak skutku. Co kilka dni notowano kolejne zachorowania. Do tej pory wiemy już o 30 pacjentach z potwierdzonym zakażeniem oraz 4 osobach personelu szpitalnej kuchni.

- W szpitalu, tuż po potwierdzeniu pierwszych przypadków zachorowań, przeprowadziliśmy kontrolę i została wydana decyzja o wprowadzeniu reżimu sanitarnego w całym obiekcie, badaniu personelu w kierunku rotawirusa oraz szkolenia zakresie zagrożeń rotawirusowych – mówi **Jolanta Gill** z PSSE w Puławach. - Gdy to nie przyniosło rezultatów, pojawiały się kolejne zakażenia, przeprowadziliśmy kolejne kontrole. Zakażony personel został odsunięty od pracy oraz nakazano kolejne procesy dezynfekcji pomieszczeń i urządzeń. Zalecono również izolację pacjentów. Okazało się, że cztery osoby pracujące w szpitalnej kuchni miały rotawirusa. Natychmiast zostały odsunięte od pracy – dodaje rzecznik puławskiego sanepidu.

W poprzedni czwartek (21 maja) dyrektor stacji podjął decyzję o głębokiej dezynfekcji wszystkich pomieszczeń szpitala, wypisaniu do domów wszystkich pacjentów przebywających w nałęczowskim obiekcie oraz zakazie przyjmowania nowych. Ten proces wciąż trwa. Pacjenci z rotawirusem nie są obejmowani kwarantanną, wracają do miejsc zamieszkania. Pracownicy sanepidu przypominają o tym, że rotawirus nie stanowi zagrożenia życia i nie ma nic wspólnego z hantawirusem, czy gorączką krwotoczną Ebola.

- Do 1 czerwca wypisani do domów zostaną wszyscy pacjenci, obowiązuje również zakaz przyjmowania nowych. Uznaliśmy, że w przypadku tak dużej liczby zachorowań to jedyny sposób, by uchronić pacjentów przed ryzykiem zachorowania. Rotawirus może być niebezpieczny szczególnie dla osób starszych, w tym pacjentów po zabiegach – tłumaczy Jolanta Gill. – Ponowne otwarcie placówki będzie wymagało zgody Państwowego Powiatowego Inspektora Sanitarnego w Puławach, a tę wydamy po kolejnej kontroli i przeprowadzonej dezynfekcji – dodaje nasza rozmówczyni.

Na razie puławski sanepid nie ma żadnych informacji świadczących o tym, by ogniska rotawirusa miały pojawiać się w innych placówkach w gminie Nałęczów, czy na terenie powiatu puławskiego. **RADOSŁAW SZCZĘCH**

alarm 24 @ dziennikwschodni.pl

ał w ogrodzenie kościoła

kańcy Leszkowic w gminie Ostrówek usłyszeli huk. Okazało się,
yło rozpędzone auto. Za jego kierownicą siedział pijany 22-latek.

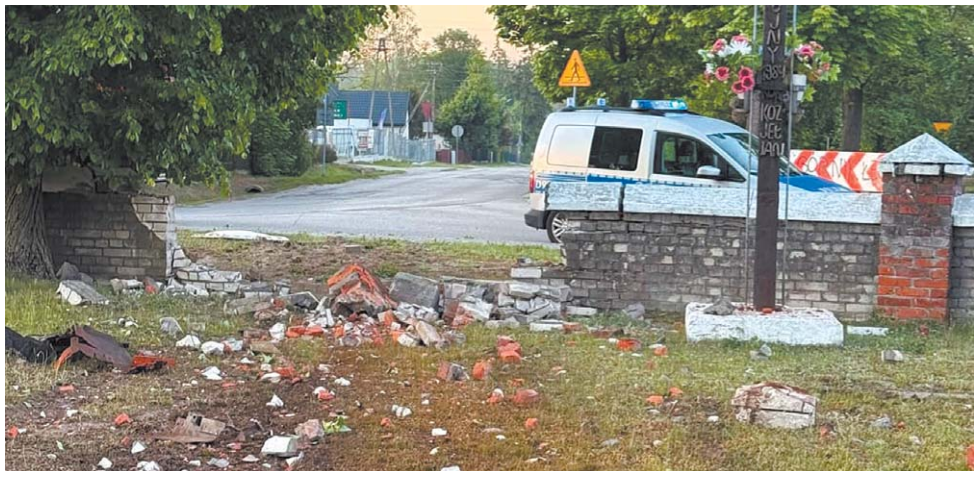

Pijany kierowca zniszczył ogrodzenie kościoła. Było krok od tragedii

FOT. POLICJA

Samorządowcy odznaczeni

W przeddzień Dnia Samorządu Terytorialnego w ogrodach Pałacu Prezydenckiego uroczyście wręczano odznaczenia państwowe dla zasłużonych samorządowców z całej Polski. Gospodarzem wydarzenia był prezydent Karol Nawrocki. Wśród wyróżnionych znalazł się marszałek województwa lubelskiego Jarosław Stawiarski, który otrzymał Krzyż Oficerski Orderu Odrodzenia Polski. Podczas uroczystości uhonorowano też Henryka Karwana – starostę tomaszowskiego (Złotym Krzyżem Zasługi), a Renata Ciepłowicz – sekretarz miasta Chełm, Wiesław Muszyński – burmistrz Włodawy oraz Dariusz Kozłowski – wójt gminy Telatyn, otrzymali Srebrne Krzyże Zasługi.

Podczas uroczystości prezydent podkreślał znaczenie samorządów dla rozwoju kraju i przypominał, że Dzień Samorządu Terytorialnego upamiętnia pierwsze demokratyczne wybory samorządowe z 27 maja 1990 roku. – Dziękuję wam drodzy państwo za to, że jesteście wśród tych, którzy odpowiadają za rozwój, za pielęgnowanie polskiej wolności i polskiej demokracji – mówił Karol Nawrocki. Jak zaznaczył, to właśnie lokalne wspólnoty i samorządy przez ponad 35 lat współtworzyły rozwój gospodarczy Polski. IC

OGŁOSZENIE PREZYDENTA MIASTA PUŁAWY

o wyłożeniu do publicznego wglądu projektu miejscowego planu zagospodarowania miasta Puławy „Orlika" – obszar I

Na podstawie art. 17 pkt. 9, 11 ustawy z dnia 27 marca 2003 r. o planowaniu i zagospodarowaniu przestrzennym (Dz. U. z 2026 r. poz. 538), art. 67 ustawy z dnia 7 lipca 2023 r. o zmianie ustawy o planowaniu i zagospodarowaniu przestrzennym oraz niektórych innych ustaw (Dz. U. z 2023 r., poz. 1688 z późn. zm.) i art. 39, art. 40 i art. 54 ustawy z dnia 3 października 2008 r. o udostępnianiu informacji o środowisku i jego ochronie, udziale społeczeństwa w ochronie środowiska oraz o ocenach oddziaływania na środowisko (Dz. U. z 2026 r. poz. 670 **z późn. zm.) oraz uchwały Nr LII/472/22** Rady Miasta Puławy z dnia 24 listopada 2022 r. w sprawie przystąpienia do sporządzenia miejscowego planu zagospodarowania przestrzennego miasta Puławy „Orlika" zmienionej uchwałą **Nr XXIV/196/26** Rady Miasta Puławy z dnia 18 marca 2026 r.,

zawiadamiam o wyłożeniu do publicznego wglądu **projektu miejscowego planu zagospodarowania przestrzennego miasta Puławy „Orlika" – obszar I wraz z prognozą oddziaływania na środowisko.**

Granice opracowania planu miejscowego przedstawia załącznik graficzny Nr 1 do uchwały **Nr XXIV/196/26** Rady Miasta Puławy z dnia 18 marca 2026 r.

Projekt ww. planu miejscowego wraz z prognozą oddziaływania na środowisko dostępny będzie w dniach **od 08.06.2026 r. do 30.06.2026 r.** w siedzibie Urzędu Miasta Puławy, przy ul. Lubelskiej 5, 24100 Puławy w pok. 221, **w godz. 8.00 — 15.00**, na stronie internetowej Biuletynu Informacji Publicznej Urzędu Miasta Puławy oraz na stronie internetowej www.pulawy.eu w zakładce Planowanie przestrzenne - *Dokumenty planistyczne w opracowaniu.*

Dyskusja publiczna nad przyjętymi w projekcie ww. planu miejscowego rozwiązaniami odbędzie się **w dniu 11.06.2026 r. o godz. 15.00 w sali konferencyjnej (parter)** Urzędu Miasta Puławy przy ul. Lubelskiej 5, 24-100 Puławy.

Zgodnie z art. 8g i art. 8i ustawy o planowaniu i zagospodarowaniu przestrzennym (Dz. U. z 2024 r. poz. 1130 z późn. zm.) można wnosić uwagi do projektu planu, które należy składać w formie pisemnej **na formularzu** pisma dotyczącego aktu planowania przestrzennego **w formie**:

- papierowej - osobiście w Wydziale Obsługi Mieszkańców Urzędu Miasta Puławy (pok. nr 1 na parterze) lub listownie **na adres: Urząd Miasta Puławy, ul. Lubelska 5, 24-100 Puławy,**

- elektronicznej - za pomocą skrzynki **ePUAP: /UM_Pulawy/skrytka, poczty elektronicznej na adres e-mail:** um@um.pulawy.pl**, e-doręczeń – adres: AE:PL-87900-65594-EWGSJ-11.**

Formularz dostępny jest w Biuletynie Informacji Publicznej UM Puławy w zakładce: Karty usług/wnioski/ Katalog usług/ Wydział planowania przestrzennego/ wniosek dotyczący aktu planowania przestrzennego.

Składający uwagę do projektu aktu planowania przestrzennego podaje swoje imię i nazwisko albo nazwę oraz adres zamieszkania albo siedziby oraz adres poczty elektronicznej, o ile taki posiada, a także wskazuje, czy jest właścicielem lub użytkownikiem wieczystym nieruchomości objętej wnioskiem, oraz może podać dodatkowe dane do kontaktu takie jak adres do korespondencji lub numer telefonu.

Uwagi dotyczące prognozy oddziaływania na środowisko można składać w formie:

- pisemnej na adres: Prezydent Miasta Puławy ul. Lubelska 5, 24-100 Puławy;
- ustnie do protokołu w pok. Nr 221 Urzędu Miasta Puławy;
- za pomocą środków komunikacji elektronicznej na adres: um@um.pulawy.pl (bez konieczności opatrywania ich kwalifikowanym podpisem elektronicznym.

Termin składania uwag: do dnia 14.07.2026 r.

Realizując obowiązek informacyjny, określony w art. 13 rozporządzenia o ochronie danych osobowych z dnia 27 kwietnia 2016 r. (RODO) informuję, iż:

1. Administratorem Państwa danych osobowych jest Prezydent Miasta Puławy z siedzibą w Puławach, Urząd Miasta Puławy, 24-100 Puławy, ul. Lubelska 5;
2. Kontakt z Inspektorem Ochrony Danych w Urzędzie Miasta Puławy możliwy jest pod numerem tel. nr. 81 458 61 07 lub adresem e-mail: iod@um.pulawy.pl;
3. Dane osobowe przetwarzane będą w celu realizacji obowiązku prawnego ciążącego na administratorze (art. 6 ust. 1 lit. c RODO) oraz do wykonywania zadań realizowanych w interesie publicznym (art. 6 ust. 1 lit. e RODO), wynikających z ustawy z dnia 27 marca
4. 2003 r. o planowaniu i zagospodarowaniu przestrzennym, realizowanym w postaci sporządzania miejscowych planów zagospodarowania przestrzennego;
5. Dane osobowe mogą podlegać ujawnianiu następującym odbiorcom:
   - stronom postępowania administracyjnego,
   - uprawnionym uczestnikom postępowania,
   - organom oraz jednostkom uzgadniającym,
   - organom wyższego stopnia;
5. Dane osobowe będą przechowywane przez okres niezbędny do prowadzenia czynności urzędowych lub postępowania na następnie archiwizowane zgodnie z kategorią archiwalną jednolitego rzeczowego wykazu akt.
6. W zakresie swoich danych osobowych mają Państwo prawo żądania:
   – dostępu do danych,
   – sprostowania danych jeśli są nieprawidłowe oraz do ich uzupełnienia jeśli są niekompletne,
   – usunięcia danych, w sytuacji, gdy ich przetwarzanie nie następuje w celu wywiązania się
   – z obowiązku wynikającego z przepisu prawa lub w ramach sprawowania władzy publicznej,
   – ograniczenia przetwarzania, gdy kwestionuje Pani/Pan prawidłowość danych lub gdy uważa Pani/Pan, iż przetwarzamy je niezgodnie z prawem, a sprzeciwia się Pani/Pan usunięciu danych lub Administrator Danych Osobowych nie potrzebuje już danych osobowych do celów przetwarzania, ale są niezbędne Pani/Panu, do ustalenia, dochodzenia lub obrony roszczeń;
7. Organem nadzorczym nad administratorem danych osobowych jest Prezes Urzędu Ochrony Danych Osobowych, do którego przysługuje prawo wniesienia skargi za każdym razem, gdy w Państwa ocenie dane będą przetwarzane w sposób nieprawidłowy.
8. Podanie danych osobowych w zakresie wynikającym z przepisów prawa jest obowiązkowe.
9. Dane nie będą podlegały zautomatyzowanemu podejmowaniu decyzji dotyczących Pani/Pana danych osobowych, w tym profilowaniu.
10. Administrator nie będzie przetwarzać danych osobowych w celu innym niż cel, w którym dane osobowe zostały zebrane.

Prezydent Miasta Puławy
/-/ mgr inż. Paweł Maj

in992

eprasa.pl 76b4490850

PRZYPOMNIJMY

Pożar wybuchł 5 maja i objął ponad 1150 hektarów lasu. Akcja trwała tydzień. W działania zaangażowano niemal 4 tys. osób z PSP, OSP, policji, Lasów Państwowych, Wojsk Obrony Terytorialnej i Straży Granicznej. Był to jeden z największych pożarów lasów w historii Polski. Podczas akcji gaśniczej jedna osoba zginęła. – Udało się ochronić wszystkie zabudowania mieszkalne. Żaden z mieszkańców nie został bezpośrednio dotknięty skutkami pożaru i to jest wielki sukces wszystkich podmiotów uczestniczących w akcji – podkreślał podczas odprawy **Wiesław Leśniakiewicz**, podsekretarz stanu w MSWiA.

W kulminacyjnym momencie do działań skierowano siły i środki z połowy kraju. Nad pożarem pracowało 13 statków powietrznych – śmigłowce policji, Lasów Państwowych i samoloty Dromader. Wykonano ponad tysiąc zrzutów wody. – To absolutnie zdecydowało o tym, że udało się ograniczyć pożar – podkreślał nadbryg. **Wojciech Kruczek**, komendant główny PSP. W akcji uczestniczyło blisko 3 tys. osób, w tym około 900 strażaków PSP, 1600 druhów OSP, policjanci, żołnierze i leśnicy. Nad lasami pracowały 2 policyjne śmigłowce Black Hawk, siedem śmigłowców i cztery samoloty gaśnicze typu Dromader. Komendant przyznał, że akcja należała do najtrudniejszych w ostatnich latach. Ogień bardzo szybko objął korony drzew, a silny wiatr powodował błyskawiczne rozprzestrzenianie się pożaru. – Był to pożar wierzchołkowy. Ze względu na dużą dynamikę i porywistość wiatru rozprzestrzeniał się bardzo szybko ponad głowami ratowników, co powodowało ogromne niebezpieczeństwo dla ich życia i zdrowia – mówił komendant główny PSP.

Najtrudniejszy był drugi dzień działań. Porywy wiatru dochodziły wtedy do 70 km/h. Strażacy skupili się na obronie miejscowości Józefów oraz niedopuszczeniu do przeniesienia się ognia przez drogę wojewódzką na kolejne kompleksy leśne. Do akcji skierowano 643 pojazdy i ponad 3,1 tys. strażaków PSP i OSP. Wsparcia udzielały też policja, wojsko i leśnicy. Szczególną rolę odegrało lotnictwo gaśnicze.

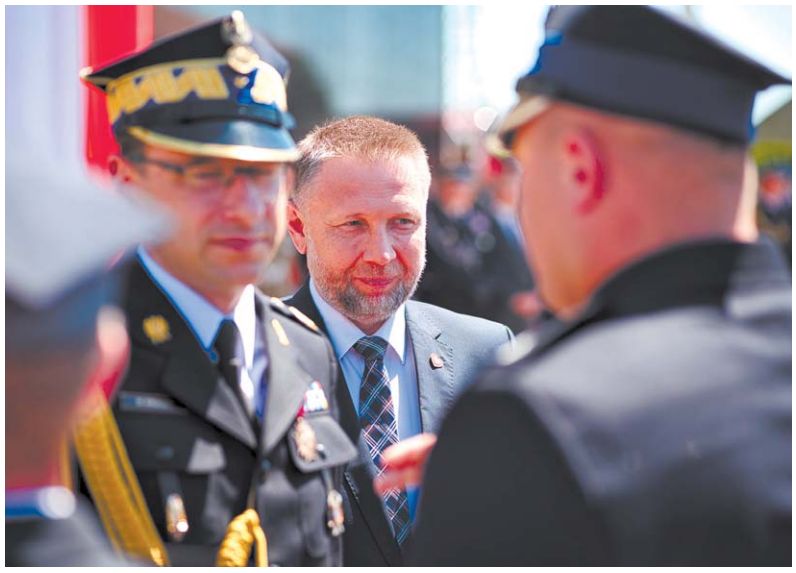

Obchody Dnia Strażaka w Łukowej z udziałem Ministra Kierwińskiego

FOT. MICHAŁ ŻYSZKIEWICZ

STRAŻACY I DRUHOWIE UHONOROWANI PO POŻARZE PUSZCZY SOLSKIEJ

„To był czas bohaterów”

Dwa tygodnie po ugaszeniu ogromnego pożaru w Puszczy Solskiej strażacy, leśnicy i przedstawiciele służb spotkali się na uroczystej odprawie podsumowującej akcję. W Łukowej w powiecie biłgorajskim odbyły się powiatowe obchody Dnia Strażaka połączone z wręczeniem odznaczeń i podziękowań za udział w akcji gaszenia pożaru Puszczy Solskiej. W naradzie uczestniczyli między innymi minister spraw wewnętrznych i administracji Marcin Kierwiński, podsekretarz stanu w ministerstwie spraw wewnętrznych i administracji Wiesław Leśniakiewicz, wojewoda lubelski Krzysztof Komorski, komendant główny PSP nadbryg. Wojciech Kruczek oraz komendanci wojewódzkiej i powiatowych jednostek PSP, a także samorządowcy i strażacy z całego regionu.

Ismena Cieśla

Uroczystość miała wyjątkowo emocjonalny charakter. Już na początku uczczono minutą ciszy pamięć pilota **Andrzeja Gawrona**, który zginął podczas akcji gaśniczej. Pośmiertnie został odznaczony Złotą Odznaką „Zasłużony dla Ochrony Przeciwpożarowej”. Odznaczenie odebrał jego syn, **Maciej Gawron**. Później wręczono odznaczenia funkcjonariuszom PSP i druhom OSP za szczególne zaangażowanie podczas akcji gaśniczej. Złożono także podziękowania cywilom, którzy pomagali w akcji w inny sposób – dostarczali ciepłe posiłki i przekąski.

Podczas uroczystości wyświetlono film pokazujący przebieg pożaru. Strażacy wspominali, że sytuacja zmieniała się z minuty na minutę. – Ogień nie czekał, przeskakiwał, wyprzedzał strażaków i zmuszał ich do decyzji podejmowanych natychmiast – relacjonowano.

Pożar szybko przeszedł w pożar wierzchołkowy. Silny wiatr powodował kolejne przerzuty ognia. Strażacy jechali wąskimi drogami leśnymi często nie wiedząc, czy będą mogli zawrócić. – Najmniejszy błąd kierowcy mógł kosztować spalenie auta, zdrowie i życie strażaków – podkreślano w materiale.

Strażacy zaznaczali, że gaszenie było wyjątkowo trudne także ze względu na palące się pod ziemią korzenie i torfowiska. Jeszcze po opanowaniu ognia konieczne było dokładne sprawdzanie pogorzeliska kamerami termowizyjnymi.

„BOHATEROWIE DNIA CODZIENNEGO”

Komendant powiatowy PSP w Biłgoraju bryg. **Tomasz Taradyś** dziękował wszystkim uczestnikom akcji i podkreślał rolę współpracy różnych środowisk. – To nie sprzęt stanowi o sile straży pożarnej, ale człowiek. Wasze umiejętności, determinacja, szybkość działania i odpowiedzialność są tym, co naprawdę ratuje ludzkie życie i mienie – mówił.

Szczególne podziękowania skierował także do mieszkańców, kół gospodyń wiejskich i lokalnych przedsiębiorców, którzy wspierali strażaków podczas wielodniowej akcji.

Minister Kierwiński mówił, że majowy pożar zapisze się w historii polskiego pożarnictwa jako jedna z najtrudniejszych akcji ostatnich lat. – To było siedem dni i nocy walki o ludzkie życie, mienie i przyrodę. Jak zawsze sprostaliście temu zadaniu – podkreślał. Wspominał moment, gdy po pierwszej dobie wydawało się, że sytuacja jest opanowana, ale później silny wiatr gwałtownie rozprzestrzenił ogień. – Moduły GFFF mówiły wtedy: „mamy ostatnią linię obrony”. Wiedzieliśmy, że jeśli jej nie utrzymamy, straty będą znacznie większe – relacjonował.

Kierwiński zaznaczył, że największe wrażenie zrobiła na nim współpraca wszystkich służb i instytucji. – Nie było żadnej dyskusji, żadnego oglądania się na innych. Każdy wiedział, że w chwili próby musi dać z siebie wszystko – mówił. Dodał też, że nawet najnowocześniejszy sprzęt nie zastąpi odwagi ludzi. – Nawet najbardziej zaawansowane wozy i śmigłowce nie zastąpią determinacji i bohaterstwa człowieka. To było kluczowe w każdej godzinie tej akcji.

„SŁUŻBY ZADZIAŁAŁY PERFEKCYJNIE”

Po uroczystości minister został zapytany o wnioski po pożarze Puszczy Solskiej i przygotowanie służb na podobne zagrożenia w przyszłości.

– Mam pewność, że służby podległe MSWiA zadziałały tutaj w sposób perfekcyjny. Jakość współpracy i zaangażowania była na najwyższym poziomie – powiedział. Jak dodał, jednym z najważniejszych kierunków będzie dalszy rozwój modułów GFFF przeznaczonych do walki z pożarami w trudno dostępnych terenach. – Gdy rozpoczynaliśmy kadencję, były dwa takie moduły. Dziś jest ich siedem albo osiem i będziemy tworzyć kolejne – zapowiedział.

Minister mówił także o modernizacji służb mundurowych. – Trwa największy w historii program modernizacji służb podległych MSWiA, wart prawie 13 miliardów złotych. Ale są rzeczy, których nie da się przeliczyć na pieniądze. Jedną z nich jest poczucie dumy z bycia strażakiem – podkreślił.

„PŁONĘŁO NASZE ROZTOCZE”

Starosta biłgorajski **Andrzej Szarlip** przyznał, że pożar był dla mieszkańców regionu traumatycznym doświadczeniem. – Płonęła Puszcza Solska, płonęło nasze Roztocze. To były lasy, o które pokolenia mieszkańców dbały przez lata – mówił. Podkreślał jednak, że dzięki ogromnemu wysiłkowi służb udało się ochronić ludzi i zabudowania. – Nie spłonął żaden budynek w Józefowie i nie ucierpiała ludność cywilna – zaznaczył.

Obchody zakończył występ młodzieżowej drużyny pożarniczej z Pisklaków, która wykonała utwór poświęcony pilotowi i strażakom uczestniczącym w akcji.

PLANY I PROFILAKTYKA

Wnioski z akcji mają zostać wykorzystane do budowy nowego systemu walki z wielkimi pożarami lasów. Straż pożarna zapowiedziała przygotowanie długofalowej strategii rozwoju lotnictwa służb podległych resortowi. Już kilka dni po zakończeniu działań odbyły się ćwiczenia śmigłowców policji i grup ratownictwa wysokościowego Akademii Pożarniczej. Strażacy testowali m.in. mobilne zbiorniki na wodę, które mają skrócić czas lotów śmigłowców podczas akcji gaśniczych. Kolejne ćwiczenia zaplanowano na Dolnym Śląsku i Warmii oraz Mazurach. We wrześniu w Poznaniu ma się też odbyć konferencja poświęcona gaszeniu pożarów terenów nieurbanizowanych.

– Zmienia się klimat, mamy coraz więcej susz i pożarów. Takie zdarzenia będą coraz bardziej prawdopodobne – alarmował komendant główny PSP.

Strażacy i leśnicy zapowiadają także analizę dróg pożarowych, punktów czerpania wody oraz systemów łączności używanych podczas akcji. Wszystko po to, by w przyszłości szybciej reagować na podobne zagrożenia.

● ZOBACZ GALERIĘ NA WWW.DZIENNIKWSCHODNI.PL

eprasa.pl 76b4490850

P4921

eprasa.pl 76b4490850

Celniczka z Kukuryk zatrzymana

Funkcjonariuszka służby celno-skarbowej z przejścia granicznego w Kukurykach oraz pięć innych osób usłyszało poważne zarzuty. Śledczy twierdzą, że grupa miała organizować nielegalny wywóz na Białoruś części samochodowych i maszyn objętych unijnymi sankcjami. W mieszkaniu celniczki zabezpieczono setki tysięcy złotych w gotówce.
Śledztwo prowadzone przez Prokuraturę Regionalną w Lublinie dotyczy działalności zorganizowanej grupy przestępczej działającej od czerwca 2025 roku do kwietnia 2026 roku. Według śledczych proceder odbywał się głównie na drogowym przejściu granicznym w Kukurykach. Wśród zatrzymanych znalazła się 29-letnia funkcjonariuszka Służby Celno-Skarbowej **Magdalena W.** oraz pięć innych osób, m.in. właściciele firm transportowych i pracownicy agencji celnych.
– Wszystkim przedstawiono zarzuty udziału w zorganizowanej grupie przestępczej, wywozu na Białoruś towarów objętych zakazami lub ograniczeniami w eksporcie oraz przestępstw skarbowych – poinformowała rzeczniczka Prokuratury Regionalnej w Lublinie **Beata Syk-Jankowska**.
Według ustaleń śledczych grupa miała wywozić na Białoruś m.in. części samochodowe, maszyny i części do maszyn objęte unijnymi sankcjami. Podejrzani mieli posługiwać się podwójną dokumentacją przewozową. Polskim służbom przedstawiano dokumenty wskazujące, że transport dotyczy legalnych produktów spożywczych, takich jak słodycze, kawa czy piwo. Drugi komplet dokumentów – okazywany już po stronie białoruskiej – zawierał prawdziwy wykaz przewożonych towarów.
Prokuratura twierdzi, że funkcjonariuszka celna miała przyjmować łapówki w zamian za brak kontroli transportów.
– Magdalena W. usłyszała także zarzut przyjęcia korzyści majątkowych w łącznej kwocie co najmniej 162,5 tys. zł – przekazała rzeczniczka prokuratury.
Podczas przeszukania mieszkania kobiety zabezpieczono 385 tys. zł oraz 1990 euro w gotówce. Sąd zdecydował o tymczasowym aresztowaniu funkcjonariuszki. Wobec pozostałych podejrzanych zastosowano m.in. poręczenia majątkowe, dozory policji oraz zakazy opuszczania kraju.
Za udział w zorganizowanej grupie przestępczej grozi do 8 lat więzienia, a za przyjmowanie korzyści majątkowych przez funkcjonariusza publicznego nawet do 10 lat. Śledztwo prowadzi Podlaski Wydział Terenowy Biura Inspekcji Wewnętrznej Ministerstwa Finansów pod nadzorem Prokuratury Regionalnej w Lublinie.

ISMENA CIEŚLA

WEEKEND POD

Zaryczą silniki w

Dziś i jutro zawodnicy samochodowych mistrzostw Polski znów będą rywalizować na t
Metę i wręczenie nagród tym

Radosław Szczęch

10. Rajd Nadwiślanski, druga runda tegorocznych Rajdowych Samochodowych Mistrzostw Polski, to w większości szybkie asfaltowe odcinki specjalne wytyczone na lokalnych drogach Lubelszczyzny. Na zawodników czeka ponad 112 kilometrów tras w trzech powiatach: puławskim, lubelskim i kraśnickim. Na liście startowej znalazło sie 70 załóg, w tym liderzy tegorocznego cyklu: **Adrian Rzeźnik** i **Kamil Kozdroń**, wiceliderzy - **Łukasz Byśkiniewicz** i **Łukasz Jastrzębski** oraz zajmujący obecnie trzecie miejsce **Jarosław** i **Marcin Szejowie**. Wszyscy pojadą na skodach fabiach RS rally 2.

Ryk spalinowych silników będzie można usłyszeć już dziś (29 maja). Ceremonię startu zaplanowano na godz. 17 w centrum Puław. Kilka minut później rozpocznie się rywalizacja na miejskim odcinku specjalnym wytyczonym tradycyjnie ulicami Centralną i Piłsudskiego. Tego samego dnia zawodnicy mistrzostw Polski przejadą odcinkiem od Olesina w gminie Kurów przez Kaleń, Bronice i Olszowiec do Markuszowa.

Jutro (30 maja) – drugi, zarazem ostatni dzień rajdu. Tego dnia sportowe samochody pognają z Garbowa przez Gutanów, Czesławice do miejscowości Sadurki. Rywalizacja przeniesie się również nieco na południe, gdzie wytyczono odcinek specjalny w okolicach Bobów Książęcych. „Rajdówki" popędzą również z centrum Urzędowa do Zadworza (szczegóły w ramce o zmianach organizacji ruchu).

Miłośnicy motorsportu, poza możliwością oglądania rywalizacji w ramach RSMP, będą mieli okazję popatrzeć na nieco starsze samochody ścigające się w kategorii historycznej. Wiadomo już, że pojawią się m.in. porsche 911 SC, lancia delta integrale, ford escort RS crosworth, a także równie znane i lubiane subaru impreza GC8, mitsubishi lancer evo VI, VW golf 2 GTI czy BMW M3 e30.

Bazę serwisową rajdu utworzono na parkingu stadionu piłkarskiego Motor Lublin Arena przy ul. Stadionowej 1. Z kolei ceremonia mety i rozdanie nagród odbędzie się na Placu Zamkowym w Lublinie – początek w sobotę o godz. 17.05.

Poprzedni Rajd Nadwiślański wygrali **Jakub Matulka** i **Damian Syty** w skodzie fabii RS rally2.

HARMONOGRAM RAJDU

Zanim kierowcy przejadą odcinki specjalne na czas, będą zapoznawać się z nimi jeżdżąc zgodnie z przepisami ruchu drogowego. Te przejazdy rozpoczną się już w czwartek:
● **OS Kurów** (godz. 11-13) ● **Garbów** (godz. 13-15) ● **Boby** (godz. 15-17) ● **Urzędów** (godz. 17-19).
W piątek zaplanowano odcinek testowy, a więc z prędkością rajdową, po zamkniętej trasie w gminie Jastków (godz. 8-10). Pierwszy odcinek specjalny w **Puławach** przewidziano w godz. 17.05-17.42, a kolejny w godz. 19.05-19.37. Pomiędzy nimi zaplanowano pierwszy **OS Kurów** (17.45-19), a ten drugi nieco później (godz. 19.40-20.50).
Wszystkie auta do bazy serwisowej w **Lublinie** wrócą przed 23.30.
W sobotę rajd rozpocznie się OS-em **Boby** (godz. 10:20-10:52), następnie zawodników czeka OS **Urzędów** (godz. 10.55-12:10). Od godz. 12.55 do 13.37 „rajdówki" znów pojawią się przy **Motor Arenie** na serwis i tankowanie.
Na koniec rajdu kolejne przejazdy OS-ami **Boby** (15-15.32) i **Urzędów** (15:35-16:50).
Meta na Placu Zamkowym od godz. 17.05 do 17.35.
Auta sportowe w trakcie najbliższego weekendu będzie można spotkać m.in. na drodze wojewódzkiej z Puław do Markuszowa, na S17 z Markuszowa do Lublina, na S19 (Kraśnik-Lublin), lubelskiej al. Solidarności, al. Jana Pawła II, ul. Lubelskiego Lipca 80, ul. Muzycznej, ul. Głębokiej i innych.

SM – życie z chorobą tysi

– To może być stwardnienie rozsiane – takie słowa usłyszała pacjentka z Lublina po nagłym pogorszeniu wzroku. Jeszcze kilkanaś
wielu pacjentów z SM może prowadzić aktywne życie, pracować, podróżować i planować przyszłość. Kluc

Katarzyna Nakonieczna

Gdy usłyszymy, że ktoś w naszym otoczeniu ma stwardnienie rozsiane, bardzo często przed oczami staje nam wizja postępującej niepełnosprawności, która sprawia, że osoba chora wcześniej lub później będzie zmuszona poruszać się na wózku. SM kojarzy nam się z nieuchronnymi niedowładami, potrzebą pomocy ze strony innych, a także wizją krótszego życia z wieloma ograniczeniami. Na szczęście, z punktu widzenia dzisiejszej medycyny, to tylko stereotypy. Miałam okazję się o tym przekonać podczas 7. Ogólnopolskiej Konferencji „SM – i co z tego?", która co roku organizowana jest w Gdańsku. W wydarzeniu uczestniczyli eksperci z całej Polski, zarówno fizjoterapeuci, psycholodzy, dietetycy, a także ponad tysiąc pacjentów z tą diagnozą oraz ich bliskich. Warto podkreślić, że SM to przewlekła choroba układu nerwowego o podłożu autoimmunologicznym, w wyniku której dochodzi do uszkodzenia osłonki mielinowej otaczającej włókna nerwowe mózgu i rdzenia kręgowego.

Zdarza się, że osoba chora przez dłuższy czas nie zdaje sobie sprawy z toczącego się w organizmie procesu. Pierwsze symptomy nie zawsze muszą być niepokojące. Alarmującym sygnałem (który przeważnie kończy się hospitalizacją) okazuje się pierwszy rzut. U części pacjentów pierwszym, wyraźnym objawem SM są zaburzenia widzenia związane z pozagałkowym zapaleniem nerwu wzrokowego.

DIAGNOZA

– Zanim zorientowałam się, że niewiele widzę na lewe oko, minęło trochę czasu – opowiada nam 28-letnia Joanna z Lublina. – Mrużenie i wysilanie oka łatwo się zgania na zmęczenie, przepracowanie. Dopiero prosty test, polegający na przysłonięciu prawego oka, pokazał mi, że tym drugim nie widzę liter, twarzy, nie odróżniam kolorów. Oczywiście, w tego typu przypadku, lekarzem pierwszego kontaktu był okulista. Gdy okazało się, że problem nie dotyczy gałki ocznej, zostałam pilnie przekierowana do neurologa. Czy pani wie, że ma dziwne odruchy? To wygląda mi na SM – powiedziała neurolożka podczas badania na Szpitalnym Oddziale Ratunkowym. Wtedy po raz pierwszy usłyszałam o podejrzeniu tej choroby. Wtedy też po raz pierwszy miałam wykonane badanie rezonansem magnetycznym. Słowa o licznych i rozsianych zmianach demielinizacyjnych brzmiały jak kompletna abstrakcja – wspomina pacjentka.

Mówi się, że SM to choroba młodych ludzi. Najczęściej diagnozowana jest między 20. a 40. rokiem życia, przy czym 70 proc. chorych to kobiety. W Polsce zmaga się z nią ponad 60 tys. osób, a nową diagnozę każdego roku słyszy ponad 2,5 tysiąca Polaków. Co ciekawe, największą zachorowalność odnotowuje się w krajach o klimacie umiarkowanym. Szczególnie w Europie Północnej i Ameryce Północnej.

Po dziś dzień lekarze nie sąw stanie wskazać, co jest przyczyną stwardnienia, dlaczego z pozoru zdrowa osoba w sile wieku, właśnie na nią zapada. Mówi się, że czynnikiem wpływającym może być niedobór witaminy D3, przebyta infekcja wirusowa w okresie dojrzewania, wirus EBV. Są to jednak tylko niektóre przypuszczenia.

Fizycznie SM może objawiać się na wiele sposobów, każdy pacjent ma inną historię. Nie bez powodu mówi się, że to choroba tysiąca twarzy. Wśród najczęstszych objawów wymieniane jest przewlekłe zmęczenie, zaburzenia równowagi, niedowłady, ból, zaburzenia widzenia czy problemy poznawcze. Lekarze, jako charakterystyczny objaw, w szczególności zwracają uwagę na narastające zmęczenie, które występuje niezależnie od ilości snu czy codziennych aktywności.

– Nawet 85 proc. pacjentów na różnych etapach choroby może doświadczać zmęczenia. To jest zmęczenie, które pojawia się w najmniej oczekiwanych momentach, jest wszechogarniające. Badania pokazują, że nie jest zależne od stopnia niepełnosprawności, czy zmian w rezonansie. Większość pacjentów uznaje, że jest to najbardziej dyskryminujący czynnik – mówi prof. Waldemar Brola, kierownik Zakładu Neurologii Collegium Medicum w Kielcach.

PROGRAM LEKOWY

Zła wiadomość jest taka, że SM na dziś nie da się wyleczyć. Chorej osoby nie uzdrowi dieta, czy sport, choć oczywiście zdrowy styl życia może przyczynić się do lepszego stanu pacjenta.

Jest jednak dobra informacja – mamy nowoczesne leki, które są w stanie wyhamować proces demielinizacyjny i spowolnić rozwój choroby.

– Nasze możliwości diagnostyczne, a przede wszystkim terapeutyczne są kompletnie inne niż 20 lat temu. W przeszłości diagnoza stwardnienia rozsianego była właściwie wyrokiem i brakiem możliwości

eprasa.pl 76b4490850

ZNAKIEM RAJDOWYCH EMOCJI

Rajdzie Nadwiślańskim

rasach województwa lubelskiego. Ceremonia startu i miejski odcinek specjalny umiejscowiono w Puławach.
razem ulokowano na Placu Zamkowym w Lublinie.

FOT. RAJDNADWILANSKI.PL

KIBICU – ZADBAJ O SWOJE BEZPIECZEŃSTWO

Samochody rajdowe na odcinkach specjalnych osiągają wysokie prędkości znacznie przekraczające 100 km/h, co oznacza minimalny margines błędu oraz wysokie ryzyko zwłaszcza na zakrętach. Jednocześnie są to miejsca widowiskowych nawrotów, które kibice lubią najbardziej. Organizatorzy imprezy, kierując się doświadczeniem i obowiązującymi przepisami, dla publiczności wyznaczyli specjalne bezpieczne strefy. Bezwzględnie zabronione jest wchodzenie na jezdnię, przechodzenie lub przebieganie na jej drugą stronę przed samochodami, czy przebywanie w oznakowanych żółtym kolorem obszarach wyłączonych – to najczęściej wewnętrzne i zewnętrzne części zakrętów. Nie wolno również przechodzić przez fotokomórki na metach lotnych, zaśmiecać trasy, spożywać alkoholu w strefach dla kibiców. Porządku na trasie będą pilnować organizatorzy w samochodach oznakowanych literami "C" (60 min przed startem), "B" (45 minut), "A" (30 min.) a także "000", "00" i "0" oznaczające odpowiednio 20, 15 i 10 minut do startu.

ZMIANY W ORGANIZACJI RUCHU

W piątek tymczasowego zamknięcia dróg lokalnych mogą spodziewać się mieszkańcy okolic Jastkowa w powiecie lubelskim, gdzie wytyczono 4,5 km odcinek testowy. Tego samego dnia utrudnienia w ruchu także w Puławach – od godz. 15 do 22 z ruchu wyłączona zostanie ul. Centralna od skrzyżowania z al. Partyzantów do końca oraz ul. Piłsudskiego od centrum handlowego "Yeti" do wysokości ZS nr 3 im. M. Dąbrowskiej.
Od godz. 15.50 do 22 w piątek wyłączone z użytku zostaną również wybrane drogi lokalne w gminach Kurów, Markuszów i Nałęczów. Chodzi tutaj głównie o okolice Płonek, Kalenia, Olszowca, Bronic Kolonii, Bronic, Zabłocia oraz wioski Łany koło Markuszowa.
W sobotę już od godz. 7 do 16 rajd zamknięcia dróg mogą spodziewać się mieszkańcy gmin Garbów, Jastków i Nałęczów. Z ruchu wyłączona zostanie trasa rajdu oraz wszystkie kolidujące z nią skrzyżowania. Rajdówki będą pędzić od Garbowa w stronę Kolonii Gutanów i Gutanowa, Psich Górek, Żabich Duków, Czesławic, Marianki Ożarowskiej do Sadurek.
Od godz. 8.50 do 17.50 zamknięte zostaną wybrane drogi lokalne w gminie Urzędów w powiecie kraśnickim. Zamknięta dla ruchu trasa rajdu wytoczona została z Urzędowa, gdzie rajdówki objadą centrum miasteczka (Rynek, Kościuszki, Podwalna) i skierują się w stronę ul. Dzikowskiego, ul. Zakościelne, przetną Rankowskie i skierują na wschód w stronę wioski Góry, gdzie po kilku ostrych nawrotach dotrą do Skorczyc, Popkowic i Zadworza.
Organizatorzy rajdu w wybranych godzinach proszą mieszkańców o powstrzymanie się od ruchu oraz zapewnienie opieki nad dziećmi.
W radzie wypadku podali numer alarmowy: 601-100-777.

ąca twarzy

cie lat temu taka diagnoza dla wielu osób oznaczała wyrok. Dziś lekarze podkreślają, że
czowe są szybka diagnoza i dostęp do nowoczesnego leczenia.

jakiejkolwiek pomocy. Było tylko leczenie objawowe. W tej chwili pacjent, który otrzymuje diagnozę, ma zupełnie inne możliwości. My proponujemy naszym chorym, żeby normalnie żyli, zakładali rodziny, nie zmieniali swoich planów życiowych. Jest to możliwe – mówi neurolog prof. **Monika Adamczyk-Sowa**.

Podobnego zdania jest prof. **Konrad Rejdak**, kierownik Katedry i Kliniki Neurologii Uniwersytetu Medycznego w Lublinie. – Teraz młodzi ludzie traktują dostęp do leczenia jako pewne dobrodziejstwo. Dzisiaj mamy ogromny wybór leków – różne mechanizmy działania, różne formy podawania, więc możemy dobrać terapię odpowiednią dla konkretnej osoby. Ktoś, kto miał bardzo silne reakcje niepożądane, czasami nie był w stanie tego zaakceptować, a kiedyś nie było innych leków, więc mogło się to bardzo źle kojarzyć. Teraz po prostu łatwo zmieniamy terapię. Wypytujemy o wszystkie niuanse, żeby jak najszybciej zidentyfikować problem i dostosować leczenie do konkretnej osoby – podkreśla profesor.

Chorzy na SM leczą się w programie lekowym. Metoda terapii jest dobierana indywidualnie, w zależności m.in. od stanu pacjenta, jego wieku, czy planów dotyczących założenia rodziny. Leki na stwardnienie są bardzo drogie, ale pacjenci w ramach refundacji dostają je całkowicie za darmo. W ramach programu lekowego chorzy minimum raz na 3 miesiące spotykają się z lekarzem prowadzącym, mają też regularnie wykonywane badania, a raz do roku kontrolny rezonans magnetyczny głowy.

– Od 15 lat mamy leki, które potrafią w sposób wyraźny wpłynąć na przebieg choroby. To fakt, który zmienił sposób leczenia, zmienił życie pacjentów. W krótkiej perspektywie mamy grupę leków, które mają inny mechanizm działania niż te, które obecnie stosujemy. Najważniejsze jest to, że te leki wykazały skuteczność nawet we wtórnie postępującym SM – mówi neurolog prof. **Krzysztof Selmaj**, dyrektor Centrum Neurologii w Łodzi. – Badania nad SM trwają cały czas, jest to jeden z najbardziej gorących tematów we współczesnej medycynie. W dalszej perspektywie wszyscy chcielibyśmy mieć leki, które mogą naprawiać zmiany, które powstają w stwardnieniu rozsianym. Chodzi o remielinizację, czyli odtworzenie mieliny – zaznacza.

Pomimo codziennych wyzwań, obaw o przyszłość refundacji leków, pacjenci również starają się optymistycznie patrzeć w przyszłość.

– Diagnoza zmieniła moje nastawienie do życia, ale od początku nie chciałam, aby przekreślała moje cele, plany i marzenia. O tym, że może tak być, najlepiej utwierdzają mnie stowarzyszenia dla chorych na SM, czy wydarzenia takie jak miniona konferencja. To doskonała płaszczyzna do wymiany doświadczeń i poznania ludzi, którzy najlepiej nas rozumieją – mówi 28-letnia pacjentka.

Przypomnijmy, że 30 maja corocznie obchodzimy Światowy Dzień Stwardnienia Rozsianego. Z tej okazji w różnych miastach w Polsce odbywa się szereg wydarzeń edukacyjnych i wspierających osoby z diagnozą. W Lublinie okazją do tego jest sobotni (30.05) bieg charytatywny nad Zalewem Zemborzyckim, zorganizowany przez Fundację Wstawaj Alicja.

FAKTY I MITY O STWARDNIENIU ROZSIANYM (SM)

MIT: SM oznacza szybki wózek inwalidzki.
FAKT: Wiele osób z SM przez długie lata funkcjonuje samodzielnie, pracuje i prowadzi aktywne życie.
MIT: SM dotyczy tylko osób starszych.
FAKT: SM najczęściej diagnozuje się u młodych dorosłych między 20. a 40. rokiem życia.
MIT: Każdy chory na SM ma takie same objawy.
FAKT: SM nazywa się „chorobą tysiąca twarzy", ponieważ u każdej osoby może przebiegać inaczej.
MIT: SM jest chorobą zakaźną.
FAKT: Nie można zarazić się SM przez kontakt z chorą osobą. To choroba autoimmunologiczna układu nerwowego.
MIT: SM jest chorobą dziedziczną.
FAKT: SM nie jest bezpośrednio dziedziczne. Istnieje jedynie niewielka predyspozycja genetyczna zwiększająca ryzyko zachorowania.
MIT: Kobieta z SM nie powinna mieć dzieci.
FAKT: SM nie wyklucza ciąży ani macierzyństwa. Wiele kobiet z SM rodzi zdrowe dzieci, choć ciążę warto planować wspólnie z neurologiem.
MIT: Osoby z SM nie mogą pracować.
FAKT: Wiele osób z SM pracuje zawodowo i rozwija swoje kariery. Czasem potrzebne są jedynie odpowiednie warunki pracy lub leczenie objawów zmęczenia.
MIT: Dieta lub suplementy mogą całkowicie wyleczyć SM.
FAKT: Zdrowa dieta może wspierać organizm, ale nie zastępuje leczenia farmakologicznego. Nie istnieje dieta, która leczy SM.
MIT: SM zawsze prowadzi do ciężkiej niepełnosprawności.
FAKT: Przebieg choroby jest bardzo indywidualny. U części osób choroba rozwija się wolno i przez wiele lat nie powoduje dużych ograniczeń.
MIT: Przy SM nie da się normalnie żyć.
FAKT: Wiele osób z SM podróżuje, uprawia sport, zakłada rodziny i realizuje swoje plany życiowe.

eprasa.pl 76b4490850

Były premier Ma

● Wołodymyr Zełenski, prezydent Ukrainy, nadał Samodzielnemu Centrum Operacji Specjalnych „Północ" imię „Bohaterów UPA". Jak pan ocenia taki sposób uhonorowanie osób związanych z UPA i OUN? Czy Polska powinna mocniej reagować na takie działania ze strony Ukrainy?

- To decyzja dotycząca ludzi, którzy dokonali tyle zła, że nigdy czegoś takiego nie powinno mieć miejsca. Wymaga to bardzo mocnej reakcji władz polskich. Mam nadzieję, że również na najwyższym poziomie będą tutaj interwencje, ponieważ oczywiście my nie jesteśmy w stanie kształtować polityki historycznej naszego sąsiada. Ani jednego, ani drugiego, ani trzeciego. Bo wiemy, co się dzieje w Niemczech. Wiemy, co się dzieje na Ukrainie. Wiemy, co się dzieje w Rosji. Ale nie może być tak, żebyśmy pozostawili tego typu głosy bez reakcji po naszej stronie. UPA, OUN, wszyscy, którzy brali udział w rzezi wołyńskiej, są dla nas zbrodniarzami, formacjami ludobójczymi.

● Czy wobec tego Polska powinna uzależnić dalszą pomoc dla Ukrainy od kwestii historycznych? Wielu uważa, że to jawny brak szacunku wobec tego, co Polska zrobiła dla Ukrainy.

- Oczywiście, że to jest jawny brak szacunku i to jest coś, co absolutnie nie może mieć miejsca. Nie możemy tego pozostawić bez jakiejkolwiek reakcji. Widzimy bardzo dokładnie, że na skłóceniu nas z Ukraińcami najbardziej skorzystałaby Rosja. W związku z tym musimy uważać, żeby nie zacząć pomagać Rosji, jak to się mówi, żeby nie strzelić sobie po prostu w stopę. Niestety, polityka międzynarodowa jest bardzo skomplikowana i odbywa się na wielu płaszczyznach. Musimy z całą mocą, bardzo zdecydowanie reagować na takie sytuacje, o których mnie tutaj państwo poinformowaliście, czyli na uhonorowywanie zbrodniarzy. Ale jednocześnie nie możemy pośrednio wspierać Rosji.

● Podczas pierwszego dnia Samorządowego Kongresu Trójmorza w Lublinie prezydent Andrzej Duda i profesor Przemysław Czarnek mówili o tym, że Polska powinna budować

Bijące serce Europy

- To tu od wieków bije serce zjednoczonej Europy – mówił prezydent Karol Nawrocki podczas Samorządowego Kongresu Trójmorza w Lublinie. Wydarzenie organizowane przez marszałka Jarosława Stawiarskiego ściągnęło do miasta byłego prezydenta Andrzeja Dudę, byłego premiera Mateusza Morawieckiego i przedstawicieli wielu krajów Unii Europejskiej.

Jan Mazurek

Trójmorze to inicjatywa gospodarczo-polityczna skupiająca trzynaście państw Unii Europejskiej położonych między Morzem Bałtyckim, Morzem Czarnym i Morzem Adriatyckim. Jej członkami są Polska, Austria, Bułgaria, Chorwacja, Czechy, Estonia, Litwa, Łotwa, Rumunia, Słowacja, Słowenia, Węgry i Grecja.

Za jednego z ojców konceptu Trójmorza uznawany jest **Andrzej Duda**, prezydent Polski w latach 2015-2025.

- Jak się zaczęło Trójmorze? Przypomnę rok 2021. Na pierwszym Samorządowym Kongresie w moim przemówieniu opowiadałem państwu o prezydencie Dudzie i chorwackiej prezydent Kolindzie Grabar-Kitarović, którzy spotkali się w Nowym Jorku we wrześniu 2015 roku. Pan prezydent później poprawił mnie w swoim przemówieniu, że tak naprawdę spotkali się trochę wcześniej, podczas wizyty pani prezydent w Krakowie, w Willi Decjusza. I tam pani prezydent Chorwacji zaproponowała zacieśnienie współpracy dotyczącej między innymi Chorwacji, Polski i innych krajów, powrotu do idei Trójmorza – mówił **Jarosław Stawiarski**.

Opowiadał, że idea Trójmorza nawiązuje do tradycji Polski z czasów Jagiellonów i dawnych koncepcji współpracy państw Europy Środkowo-Wschodniej. Do tej wizji nawiązywali później twórcy ugody hadziackiej i **Józef Piłsudski**, który chciał stworzyć sojusz państw między Bałtykiem, Adriatykiem i Morzem Czarnym. Plany te przerwały II wojna światowa i śmierć Piłsudskiego. Aż do inicjatywy powrócił prezydent Lech Kaczyński, proponując współpracę gospodarczą, energetyczną i polityczną państw regionu Europy Środkowo-Wschodniej.

- Pomysł ten wspaniale kontynuował prezydent Andrzej Duda. Nie jesteśmy konkurencją dla Unii Europejską. Kochamy Europę. Bo my jesteśmy Europą – przekonywał marszałek Stawiarski, gospodarz Samorządowego Kongresu Trójmorza.

MALOWNICZA PODRÓŻ PREZYDENTA DUDY

- Widzę, jak przez dekadę rozwinęła się inicjatywa Trójmorza. Nasza część Europy jest uznawana za jedną z najbardziej atrakcyjnych i bezpiecznych części świata. Nawet mimo wojny wywołanej rosyjską agresją przeciwko Ukrainie. Ale wierzę, że Trójmorze ma przed sobą przyszłość. Mam nadzieję, że państwa bałkańskie dołączą do Unii Europejskiej i że w przyszłości pełnoprawnym uczestnikiem Trójmorza stanie się także Ukraina – opowiadał Duda.

Prezydent Duda mówił o budowaniu Europy Środkowej na osi północ-południe.

- Pamiętam, jak żartowałem kiedyś do pani prezydent Chorwacji: „Wsiądźmy do samochodu i pojedźmy z Krakowa do Budapesztu przez Słowację". To była podróż malownicza, ale kompletnie nieprzystająca do nowoczesnej gospodarki. Kręte drogi, brak bezpieczeństwa, brak szybkiej komunikacji. Wciąż nie ma pełnego połączenia

FOT. MICHAŁ ŻYSZKIEWICZ

ekspresowego między Polską a Budapesztem, ale Via Carpatia to zmieni. I właśnie Trójmorze stało się impulsem do realizacji projektów, o których od dziesięcioleci rozmawiali politycy i eksperci, ale które nigdy nie wychodziły poza etap koncepcji. Pojawiały się zarzuty, że Trójmorze ma być alternatywą dla Unii Europejskiej. To było całkowite nieporozumienie. Naszą intencją było wzmacnianie spójności Unii. Trójmorze miało pomóc w lepszej koordynacji inwestycji infrastrukturalnych. Żebyśmy budowali wspólne połączenia razem i w tym samym czasie, a nie kończyli autostrady po dwóch stronach granicy w różnych miejscach stwierdził 54-letni polityk.

Ze sceny padło pytanie, czy Trójmorze jest również próbą budowania wspólnej pamięci historycznej Europy Środkowo-Wschodniej?

- To trudne, bo Europa Zachodnia często postrzega Rosję zupełnie inaczej niż my. Dla wielu jest ona symbolem romantyzmu, wielkiej kultury, biznesu i tanich surowców. My pamiętamy Sybir, okupację i imperializm. Zawsze powtarzałem naszym partnerom z regionu: kiedy byliśmy razem, potrafiliśmy przeciwstawić się rosyjskiej dominacji. Gdy byliśmy podzieleni, byliśmy kolejno podporządkowywani. Dlatego wspólnota interesów bezpieczeństwa jest dla naszej części Europy tak ważna. Głęboko wierzę, że Trójmorze jest trwałym projektem, niezależnie od zmian politycznych – podsumowywał prezydent Duda.

SERCE EUROPY W LUBLINIE

Kilkuminutowe przywitanie uczestników Samorządowego Kongresu Trójmorza w Lublinie nagrał prezydent **Karol Nawrocki**.

- Miesiąc temu podczas szczytu Inicjatywy Trójmorza w Dubrowniku dyskutowaliśmy o strategicznych wyzwaniach stojących przed naszym regionem: o bezpieczeństwie energetycznym, konkurencyjności, a także o inwestycjach infrastrukturalnych, które krok po kroku zdejmują z naszych państw historyczne brzemię podziałów i zapóźnień. Wchodząc w kolejne dziesięciolecie potwierdziliśmy, że inicjatywa Trójmorza to projekt atrakcyjny, żywy, dynamiczny i niezbędny dla stabilności, odporności i rozwoju całej Unii Europejskiej. Projekt, który już dziś stanowi siódmą gospodarkę świata, a Polska jako część tej wspólnoty chce i będzie silnym głosem naszych wspólnych interesów – mówił Nawrocki.

PREZYDENT NAWROCKI CHWALIŁ LUBLIN

- Nie ma lepszego, bardziej symbolicznego miejsca do prowadzenia rozmów o zacieśnianiu współpracy niż Lublin. To tu od wieków bije serce zjednoczonej Europy. To tu zawarto Unię Lubelską, prekursorski akt, który stworzył unikalną w skali ówczesnego świata wspólnotę wolnych obywateli i narodów. To tu od stuleci krzyżowały się szlaki handlowe, a przez Europę przenikały się kultury, języki i tradycje, tworząc przestrzeń otwartości i dialogu. To tutaj materializuje się również to, co dla Trójmorza infrastrukturalnie najważniejsze – Via Carpatia, prawdziwy kręgosłup regionu, który łącząc nasze państwa gospodarczo, przy okazji łączy też ludzi. Tutaj powstały takie inicjatywy jak sieć Uniwersytetów Trójmorza czy sieć turystyczna Trójmorza, które jest wspólnotą i wyznawanych wartości – puentował prezydent Polski.

GŁĘBOKI KRYZYS CYWILIZACYJNY

Kontrowersyjne przemówienie wygłosił **Przemysław Czarnek**, kandydat Prawa i Sprawiedliwości na premiera w przyszłych wyborach parlamentarnych.

- Europa Zachodnia przeżywa głęboki kryzys cywilizacyjny, od dwudziestu pięciu lat poddawana jest bowiem presji ideologii genderowej. Ta ideologia doprowadziła już do wprowadzenia w szesnastu państwach Unii Europejskiej tak zwanych małżeństw homoseksualnych. Można chować głowę w piasek i udawać, że nic się nie dzieje, ale rzeczywistości nie da się zakrzyczeć. W błyskawicznym tempie upada cywilizacja Zachodu. W wielu wielkich miastach Europy Zachodniej cywilizacja chrześcijańska i łacińska jest wypierana przez cywilizację muzułmańską. Widzą to nasi rodacy mieszkający na Zachodzie. Coraz częściej patrzą na Polskę i na Europę Środkową jak na ostatnie miejsce, w którym można jeszcze normalnie wychować dzieci i wnuki – grzmiał Czarnek.

W bardziej merytoryczne tony uderzał premier Mateusz Morawiecki, z którym rozmowę publikujemy powyżej. Podczas Samorządowego Kongresu Trójmorza występowali również między innymi ambasadorowie kolejno Bułgarii, Chorwacji, Czech i Austrii: Margarita Ganeva, TomislavVidošević, BřetislavDančák, dr Hannes Schreiber.

eprasa.pl 76b4490850

teusz Morawiecki: Jawny brak szacunku

współpracę międzynarodową przede wszystkim na osi Północ–Południe, a nie Wschód–Zachód. Czy zgadza się pan z taką wizją rozwoju Polski?

- Jako osoba, która dość mocno interesuje się sprawami gospodarczymi, nie powiedziałbym, że Europa Zachodnia całkowicie upada. Byłoby to zupełnie przedwczesne. Raczej moi koledzy mieli na myśli to, że jest tam stagnacja, że nie ma nowego paliwa dla wzrostu gospodarczego i w tym sensie sytuacja jest tam niewesoła. Ale pamiętajmy, że to są cały czas jedne z najbogatszych państw świata. Właściwie najbogatsze państwa świata, obok części krajów Dalekiego Wschodu i Stanów Zjednoczonych. W związku z tym ani nie powinniśmy się do nich odwracać plecami, ani się na nie obrażać, ponieważ osiemdziesiąt procent naszego eksportu trafia do Europy Zachodniej. Te zależności handlowe, inwestycyjne, biznesowe, finansowe i kapitałowe trzeba oczywiście dostrzegać. Co nie znaczy, że nie należy wykorzystywać osi Północ–Południe, która do tej pory była w niewystarczającym stopniu odzwierciedlona w sile politycznej Unii Europejskiej. I w tym kontekście mogę powiedzieć, że to właśnie Polska i państwa flanki wschodniej wykorzystują duże budżety zbrojeniowe do umacniania naszego bezpieczeństwa. Powinniśmy cały ten segment dóbr podwójnego zastosowania we właściwy sposób wprząc w mechanizmy gospodarcze. To jest wielkie zadanie dla nas, żeby te setki miliardów złotych wykorzystać dla wzrostu gospodarczego, a nie tylko do kupowania broni z zagranicy.

● **Chcieliśmy jeszcze zapytać o program SAFE. Rząd zapowiada podpisanie około czterdziestu kontraktów jeszcze do końca tygodnia. Czy zmienił pan swoją krytyczną opinię na temat tego programu?**

- Nie tylko nie zmieniłem zdania, ale jeżeli słyszę, że wielkie kontrakty zbrojeniowe mają być podpisywane w ciągu kilku dni, to włosy mi się na głowie jeżą. Jak można skomplikowane projekty, programy, zakupy zbrojeniowe, współpracę, offsety, transfery technologii negocjować w ciągu tygodnia, dwóch czy trzech? To jest zupełnie niepoważne. Tak może robić tylko ktoś, kto kompletnie nie orientuje się w realiach świata biznesowego. To oznacza, że będziemy po prostu ogrywani przez tych, którzy będą się cieszyć, że za kredyty, które my pożyczamy, podpisujemy zamówienia wiążące nas przez kolejne lata. Jest to absolutnie niepoważne. Apeluję do rządzących: przestańcie marnować pieniądze Polaków. Zajmijcie się promocją polskiego biznesu zbrojeniowego.

ROZMAWIAŁ JAN MAZUREK

R E K L A M A

OBWIESZCZENIE STAROSTY KRASNOSTAWSKIEGO

Zgodnie z art. 11f ust. 3 ustawy z 10 kwietnia 2003 r. o szczególnych zasadach przygotowania i realizacji inwestycji w zakresie dróg publicznych (Dz.U. z 2024 r. poz. 311) oraz art. 49 ustawy z 14 czerwca 1960 r. Kodeks postępowania administracyjnego (Dz. U. z 2025r. poz. 1691)

Starosta Krasnostawski zawiadamia, że

w dniu 28.05.2026r. na wniosek Zarządu Powiatu Krasnostawskiego reprezentowanego przez Dyrektora Zarządu Dróg Powiatowych w Krasnymstawie

została wydana decyzja Nr:AB.6740.136.2026 o zezwoleniu na realizację inwestycji drogowej pod nazwą;

„Rozbudowa drogi powiatowej Nr 3118L Felicjan – Bobrowe – Wielobycz od km 2+204 do km 5+073".

Inwestycja zlokalizowana zostanie na terenie Powiatu Krasnostawskiego w obrębie ewidencyjnym 0003 Bobrowe, 0016 Olesin, 0021 Wielobycz oraz 0020 Wielkopole, jednostka ewidencyjna 060603_2 Gorzków.

I. Działki wchodzące pod inwestycję:

– **obręb ewidencyjny 0003 Bobrowe, jednostka ewidencyjna 060603_2 Gorzków:**
działka nr 353, 86/2, 573,

– **obręb ewidencyjny 0016 Olesin, jednostka ewidencyjna 060603_2 Gorzków:**
Działka nr 434,

– **obręb ewidencyjny 0021 Wielobycz, jednostka ewidencyjna 060603_2 Gorzków:**
Działka nr 373,

II. Działki dzielone pod inwestycję:

– **obręb ewidencyjny 0003 Bobrowe, jednostka ewidencyjna 060603_2 Gorzków:**

1. działka nr 574 wg projektu podziału na działki nr **574/1**, 574/2,
2. działka nr 551/1 wg projektu podziału na działki nr **551/4**, 551/5,
3. działka nr 546 wg projektu podziału na działki nr **546/1**, 546/2,
4. działka nr 545/1 wg projektu podziału na działki nr **545/4**, 545/5,
5. działka nr 542 wg projektu podziału na działki nr **542/1**, 542/2,
6. działka nr 541 wg projektu podziału na działki nr **541/1**, 541/2,
7. działka nr 537 wg projektu podziału na działki nr **537/1**, 537/2,
8. działka nr 536 wg projektu podziału na działki nr **536/1**, 536/2,
9. działka nr 533 wg projektu podziału na działki nr **533/1**, 533/2,
10. działka nr 532/1 wg projektu podziału na działki nr **532/3**, 532/4,
11. działka nr 532/2 wg projektu podziału na działki nr **532/5**, 532/6,
12. działka nr 527/1 wg projektu podziału na działki nr **527/3**, 527/4,
13. działka nr 526 wg projektu podziału na działki nr **526/1**, 526/2,
14. działka nr 519 wg projektu podziału na działki nr **519/1**, 519/2,
15. działka nr 477 wg projektu podziału na działki nr **477/1**, 477/2,
16. działka nr 476 wg projektu podziału na działki nr **476/1**, 476/2,
17. działka nr 475 wg projektu podziału na działki nr **475/1**, 475/2,
18. działka nr 474 wg projektu podziału na działki nr **474/1**, 474/2,
19. działka nr 473 wg projektu podziału na działki nr **473/1**, 473/2,
20. działka nr 472 wg projektu podziału na działki nr **472/1**, 472/2,
21. działka nr 468 wg projektu podziału na działki nr **468/1**, 468/2,
22. działka nr 467 wg projektu podziału na działki nr **467/1**, 467/2,
23. działka nr 458/2 wg projektu podziału na działki nr **458/4**, 458/5,
24. działka nr 413 wg projektu podziału na działki nr **413/1**, 413/2,
25. działka nr 412 wg projektu podziału na działki nr **412/1**, 412/2,
26. działka nr 411 wg projektu podziału na działki nr **411/1**, 411/2,
27. działka nr 410 wg projektu podziału na działki nr **410/1**, 410/2,
28. działka nr 409 wg projektu podziału na działki nr **409/1**, 409/2,
29. działka nr 72/6 wg projektu podziału na działki nr **72/9**, 72/10,
30. działka nr 701/1 wg projektu podziału na działki nr **701/2**, 701/3,
31. działka nr 73/1 wg projektu podziału na działki nr **73/2**, 73/3,
32. działka nr 178 wg projektu podziału na działki nr **178/1**, 178/2,
33. działka nr 179 wg projektu podziału na działki nr **179/1**, 179/2,
34. działka nr 309/1 wg projektu podziału na działki nr **309/3**, 309/4,
35. działka nr 309/2 wg projektu podziału na działki nr **309/5**, 309/6,
36. działka nr 310 wg projektu podziału na działki nr **310/1**, 310/2,
37. działka nr 315/3 wg projektu podziału na działki nr **315/4**, 315/5,
38. działka nr 322 wg projektu podziału na działki nr **322/1**, 322/2,
39. działka nr 323 wg projektu podziału na działki nr **323/1**, 323/2,
40. działka nr 327 wg projektu podziału na działki nr **327/1**, 327/2,
41. działka nr 330/1 wg projektu podziału na działki nr **330/3**, 330/4,
42. działka nr 330/2 wg projektu podziału na działki nr **330/5**, 330/6,
43. działka nr 331 wg projektu podziału na działki nr **331/1**, 331/2,
44. działka nr 337 wg projektu podziału na działki nr **337/1**, 337/2,
45. działka nr 338 wg projektu podziału na działki nr **338/1**, 338/2,
46. działka nr 339 wg projektu podziału na działki nr **339/1**, 339/2,
47. działka nr 340 wg projektu podziału na działki nr **340/1**, 340/2,
48. działka nr 341 wg projektu podziału na działki nr **341/1**, 341/2,
49. działka nr 342 wg projektu podziału na działki nr **342/1**, 342/2,
50. działka nr 343 wg projektu podziału na działki nr **343/1**, 343/2,
51. działka nr 181/3 wg projektu podziału na działki nr **181/4**, 181/5,
52. działka nr 352/2 wg projektu podziału na działki nr **352/7**, 352/8,
53. działka nr 408/2 wg projektu podziału na działki nr **408/3**, 408/4,

– **obręb ewidencyjny 0016 Olesin, jednostka ewidencyjna 060603_2 Gorzków:**

54. działka nr 389 wg projektu podziału na działki nr **389/1**, 389/2,
55. działka nr 390 wg projektu podziału na działki nr **390/1**, 390/2,
56. działka nr 391 wg projektu podziału na działki nr **391/1**, 391/2,
57. działka nr 392 wg projektu podziału na działki nr **392/1**, 392/2,
58. działka nr 393 wg projektu podziału na działki nr **393/1**, 393/2,
59. działka nr 394 wg projektu podziału na działki nr **394/1**, 394/2,
60. działka nr 395 wg projektu podziału na działki nr **395/1**, 395/2,

– **obręb ewidencyjny 0020 Wielkopole, jednostka ewidencyjna 060603_2 Gorzków:**

61. działka nr 82 wg projektu podziału na działki nr **82/1** 82/2,
62. działka nr 83 wg projektu podziału na działki nr **83/1**, 83/2,

– **obręb ewidencyjny 0021 Wielobycz, jednostka ewidencyjna 060603_2 Gorzków:**

63. działka nr 375 wg projektu podziału na działki nr **375/1**, 375/2,
64. działka nr 376 wg projektu podziału na działki nr **376/1**, 376/2,
65. działka nr 377 wg projektu podziału na działki nr **377/1**, 377/2,,
66. działka nr 378 wg projektu podziału na działki nr **378/1**, 378/2
67. działka nr 379 wg projektu podziału na działki nr **379/1**, **379/2**, 379/3,
68. działka nr 380 wg projektu podziału na działki nr **380/1**, 380/2,
69. działka nr 381 wg projektu podziału na działki nr **381/1**, **381/2**, 381/3,
70. działka nr 382/2 wg projektu podziału na działki nr **382/3**, 382/4,

III. Określenie nieruchomości lub ich części, z których korzystanie będzie ograniczone:

– **obręb ewidencyjny 0003 Bobrowe, jednostka ewidencyjna 060603_2 Gorzków:**
Działka nr 86/1 (przebudowa innych dróg publicznych).

Pogrubioną czcionką oznaczono działki przeznaczone pod inwestycję- wg przedłożonych projektów podziału.

Zakres inwestycji obejmuje: wycinkę drzew, karczowanie pni, roboty rozbiórkowe, roboty ziemne, wykonanie nawierzchni jezdni, wykonanie poboczy, wprowadzenie stałej organizacji ruchu, wykonanie urządzeń bezpieczeństwa ruchu, roboty wykończeniowe.

Niniejszej decyzji nadano rygor natychmiastowej wykonalności.

Od decyzji służy stronom odwołanie do Wojewody Lubelskiego za pośrednictwem Starosty Krasnostawskiego w terminie 14 dni od daty jej doręczenia. Zgodnie z art. 49 ustawy Kodeks postępowania administracyjnego (Dz. U. z 2025r. poz. 1691) w przypadku zawiadomienia stron przez obwieszczenie - doręczenie uważa się za dokonane po upływie czternastu dni od daty publicznego ogłoszenia.

Niniejsze obwieszczenie umieszcza się w Biuletynie Informacji Publicznej Starostwa Powiatowego w Krasnymstawie i Urzędu Gminy Gorzków oraz na tablicach ogłoszeń Starostwa Powiatowego w Krasnymstawie i Urzędu Gminy Gorzków.

in995

OGŁOSZENIE
o rozpoczęciu konsultacji społecznych projektu miejscowego planu zagospodarowania przestrzennego wraz z prognozą oddziaływania na środowisko

Na podstawie art. 17 pkt 11 ustawy z dnia 27 marca 2003 r. o planowaniu i zagospodarowaniu przestrzennym (t.j. Dz.U. z 2026 r., poz. 538) w związku z art. 67 ust. 3 pkt 2 ustawy z dnia 7 lipca 2023 r. o zmianie ustawy o planowaniu i zagospodarowaniu przestrzennym oraz niektórych innych ustaw (Dz. U. z 2023 r., poz. 1688), art. 6e ust. 1 pkt 2 ustawy z dnia 20 maja 2016 r. o inwestycjach w zakresie elektrowni wiatrowych (t.j. Dz. U. z 2024 r. poz. 317), art. 39 w związku z art. 54 ust. 2 i 3 ustawy z dnia 3 października 2008 r. o udostępnianiu informacji o środowisku i jego ochronie, udziale społeczeństwa w ochronie środowiska oraz o ocenach oddziaływania na środowisko (t.j. Dz.U. z 2024 r., poz. 1112 ze zm.), oraz uchwały Rady Gminy Batorz nr XL/276/2024 z dnia 29 stycznia 2024 r. w sprawie przystąpienia do sporządzenia miejscowego planu zagospodarowania przestrzennego dla terenów związanych z lokalizacją elektrowni wiatrowych,

ZAWIADAMIAM

o rozpoczęciu konsultacji społecznych oraz o możliwości składania uwag i zapoznania się z niezbędną dokumentacją projektu miejscowego planu zagospodarowania przestrzennego, na podstawie którego mają być lokalizowane elektrownie wiatrowe,

w dniach od 12 czerwca 2026 r. do 12 sierpnia 2026 r. (włącznie), w siedzibie Urzędu Gminy Batorz, w godzinach urzędowania, oraz na stronie BIP https://ugbatorz.bip.e-zeto.eu

Spotkanie otwarte nad przyjętymi w projekcie planu miejscowego rozwiązaniami odbędzie się w dniu 30 lipca 2026 r. w siedzibie Urzędu Gminy Batorz, Batorz Pierwszy 52A, o godz. 16.00. Spotkanie otwarte odbędzie się również za pomocą środków porozumiewania się na odległość w dniu 30 lipca 2026 r. o godz. 16.00, umożliwiających zabieranie głosu, zadawanie pytań i składanie uwag przez jednoczesną transmisję obrazu i dźwięku oraz zadawanie pytań i składanie uwag w formie zapisu tekstowego, za pośrednictwem platformy komunikacyjnej, udostępnionej pod adresem: https://meet.google.com/gao-kgiq-eqe Dyżur projektanta odbędzie się po spotkaniu otwartym, oraz w dniach 29 i 31 lipca 2026 r. w godz. 15.00-17.00, pod nr tel. 533 339 102.

Równocześnie w związku trwającym postępowaniem w sprawie strategicznej oceny oddziaływania na środowisko, zainteresowani mogą składać uwagi do prognozy oddziaływania na środowisko sporządzonej na potrzeby planu. Zgodnie z art. 8g ustawy o planowaniu i zagospodarowaniu przestrzennym uwagę do projektu aktu planowania przestrzennego składa się na piśmie utrwalonym w postaci papierowej lub elektronicznej, w tym za pomocą środków komunikacji elektronicznej, w szczególności poczty elektronicznej, na formularzu w postaci papierowej udostępnionym na ww. stronie BIP lub w formie dokumentu elektronicznego. Składający uwagę podaje swoje imię i nazwisko albo nazwę oraz adres zamieszkania albo siedziby oraz adres poczty elektronicznej, o ile taki posiada, a także wskazuje, czy jest właścicielem lub użytkownikiem wieczystym nieruchomości objętej uwagą, oraz może podać dodatkowe dane do kontaktu. Uwagi należy składać na adres: Urząd Gminy Batorz, Batorz Pierwszy 52a, 23-320 Batorz lub za pomocą środków komunikacji elektronicznej, w tym na adres e-mail: sekretariat@batorz.gmina.pl, w terminie w terminie do dnia 12 sierpnia 2026 r. Organem właściwym do rozpatrzenia złożonych uwag jest Wójt Gminy Batorz.

Informacja o przetwarzaniu danych osobowych znajduje się na stronie internetowej Biuletynu Informacji Publicznej Gminy Batorz: https://ugbatorz.bip.e-zeto.eu

Wójt Gminy Batorz
Krzysztof Baran

in993

Biuro Ogłoszeń Dziennika Wschodniego
Lublin, Krakowskie Przedmieście 55
reklama@dziennikwschodni.pl
81 46 26 820 691 770 012, 691 770 019

eprasa.pl 76b4490850

Szczucie dla szczucia. Mrok

● Dokończenie ze str. 1

I w Lublinie opozycja względem prezydenta Żuka, który przy dobrych wiatrach może dobrnąć nawet do ćwierćwiecza u władzy, w ostatnich miesiącach też naprawdę nieraz udowadniała, że zajmuje się realnie istotnymi sprawami. Przewodniczący **Robert Derewenda** jeździ po mieście i nagłaśnia historie niewyremontowanych ulic. Radni PiS jesienią przedstawili „szóstkę dla Lublina", a teraz skutecznie krytykują tempo prac nad planem ogólnym. Poseł **Michał Moskal** aktywnie działa wokół szpitala wojskowego. Marszałek **Jarosław Stawiarski** z wicemarszałkami i radnymi Sejmiku Województwa pompują pieniądze w region, starając się przy tym funkcjonować poza strefą partykularnych partyjnych interesów. **Rafał Mekler** z Konfederacji, jeden z najzagorzalszych uczestników dyskusji o „Afryce" w Lublinie, do tej pory mógł autentycznie imponować nie tylko retoryczną sprawnością, ale też argumentacyjną precyzją i brakiem choćby śladowego hołdowania nurtom populistycznym w nagłośnieniu żywotnych problemów: firm transportowych, których samochody i kierowcy utknęli na Białorusi, protestów rolników przeciwko umowie UE-Mercosur, systemu kaucyjnego. W przypadku awantury o Afrykanów w Lublinie ten sam Mekler postanowił jednak zagrać inną talią kart. Wraz z kolegami z Konfederacji i środowisk narodowców w social mediach, które żywią się polaryzacją i nienawiścią, podnieśli histeryczne larum. Ich zdaniem Lublin znalazł się na prostej drodze do stania się połączeniem „Mogadiszu i Bagdadu".

LIDER DAŁ ZNAK

Sygnał do ataku dał marszałek **Krzysztof Bosak**, który spytał: „Mieszkańcy Lublina, co z wami jest nie tak, że wybieracie władze, które zasiedlają wasze piękne miasto cudzoziemcami?". Prawicowi działacze i wspierający ich internauci wyciągnęli odcinek programu „Studenci zagraniczni w Polsce i w Lublinie" z kanału UMCS-u z… 3 stycznia 2026 roku. **Wiktoria Herun**, zastępczyni dyrektora Wydziału Strategii i Obsługi Inwestorów Urzędu Miasta Lublin i koordynatorka programu „Study in Lublin", mówi w nim, że kiedyś studenci z Afryki, Indii czy Bangladeszu przyjeżdżali tu sami, a teraz zdarza im się przybywać z rodzinami. I że miasto Lublin pomaga im się osiedlić. Pozbawione kontekstu słowa Herun nie brzmiały przy tym wystarczająco kontrowersyjnie, żeby rozgrzać do czerwoności żądnych sensacji odbiorców przekazu Konfederacji. Ale Herun jest Ukrainką. Ukrainką zatrudnioną w urzędzie miasta. Nic, że przyjechała tu z Łucka w 2005 roku jako siedemnastolatka. Nic, że skończyła UMCS i mówi językiem polskim bez najmniejszych naleciałości. Nic, że jest jedną z matek projektu „Study in Lublin", o którym nikt z tych święcie oburzonych krytyków przez ostatnie kilkanaście lat nie słyszał, a jeśli jakimś cudem słyszał – raczej chwalił niż krytykował.

OBEJRZYJ, POSŁUCHAJ, A POTEM KOMENTUJ

Czy to źle, że Herun jest Ukrainką? Nie. Czy to dobrze, że Herun nie posiada polskiego obywatelstwa, a pracuje w urzędzie miasta? Moim zdaniem niedobrze. Ale nie ja piszę prawo. A prawo stanowi, że obcokrajowiec może pracować w polskim urzędzie bez polskiego obywatelstwa. Przez osiem lat rządów PiS, który w jakiejś części podłączył się pod panikę pod tytułem „Ukraina meblуje nam Lublin", tego nie ukrócił. Wprost przeciwnie, rozszerzał to prawo w tym właśnie kierunku. Z ręką na sercu: czy widzieliście w całości ten dwunastominutowy wywiad z podcastu „Studenci zagraniczni w Polsce i w Lublinie", którego udzieliła Herun? Podejrzewam, że nie, skoro przez pół roku wykręcił tysiąc wyświetleń, z czego ponad trzy czwarte w minionych dniach.

Otóż, nie ma w nim ani nic specjalnie ciekawego, ani kontrowersyjnego. Urzędniczka odpowiedzialna za umiędzynarodowianie studenckiego miasta opowiada o… umiędzynarodowianiu studenckiego miasta. Z pasją, bo z pasją. Ale tak to w życiu bywa: jedni w swoją robotę emocjonalnie angażują się bardziej, inni mniej. Ona akurat bardziej. Herun, wbrew prawicowej narracji o jakimś makiaweliczny planie „wypłukania polskości z Polski i Lublina", mówi o tym, że jednym z głównych zadań programu „Study in Lublin", za który odpowiada, jest dbanie o to, żeby zagraniczni studenci uczyli się polskiego, integrowali się z polską kulturą, szanowali polskie zwyczaje, rozumieli Polskę jako Polskę.

I rozumiem, że przy odpowiedniej dozie sceptycyzmu wściekłość budzi jej wypowiedź o studentach z „Afryki, Indii i Bangladeszu", którzy przyjeżdżają z rodzinami i którym miasto Lublin miałoby dokładać się do mieszkań. O ile tak to w ogóle można interpretować. Ale właśnie, czy można?

ZGODNY CHÓR REKTORÓW

Wiceprezydent **Tomasz Fulara** na konferencji prasowej stwierdził, że nic takiego nie miało, nie ma i nie będzie miało miejsca. Lublin do żadnych mieszkań się nie dokłada. Radny **Tomasz Gontarz** z Prawa i Sprawiedliwości złożył w tej sprawie interpelację i należy traktować to jako drugi etap weryfikacji słów Fulary, więc wszyscy z niecierpliwością czekamy na odpowiedź magistratu. Bo do tej pory nikt jakoś nie słyszał, żeby program „Study in Lublin" temu służył. Albo żeby którakolwiek z lubelskich uczelni dopłacała do studiów obywatelom Zimbabwe czy innego kraju Afryki. Że nic takiego się nie dzieje, głośno mówili profesor **Beata Piskorska**, prorektor do spraw studentów i umiędzynarodowienia na KUL, profesor **Radosław Dobrowolski**, rektor UMCS, profesor **Maria Mazur**, rektor Wyższej Szkoły Przedsiębiorczości i Administracji i docent **Henryk Stefanek**, kanclerz i prezydent Akademii Wincentego Pola.

Herun w podcaście UMCS chodziło więc najpewniej o służenie zagranicznym studentom dobrą radą. A wydaje mi się, że politycy Konfederacji powinni doskonale rozumieć, co to znaczy zostać skrzywdzonym przez „wyrywanie słów z kontekstu". Od wielu lat bronią się rękami i nogami przed sklejaniem ich z przesadzonymi, krzywdzącymi gębami „onuc", „faszystów", „nazistów". Bo wcale nimi nie są. Tak jak Herun jest Ukrainą z pochodzenia, ale już wcale nie musi być „Ukrainką, która odbiera nam polskość".

0,33 PROCENTA

Mariusz Sagan, dyrektor Wydziału Strategii i Obsługi Inwestorów Urzędu Miasta Lublin wyliczał, że studenci z innych krajów zostawiają w Lublinie niemal pół miliarda złotych rocznie. Studentów jest tu 60 tysięcy. Studentów zagranicznych – trochę ponad 8 tysięcy. Tych z Afryki – jakieś 2 tysiące. Zaledwie 3,5 procent wszystkich studiujących. 95 procent z nich po studiach wraca do krajów, z których przyjechali lub przylecieli. Ewentualnie rusza na zachód Europy.

Swoją drogą, polecam wyszukać filmik „Study in Poland 2026 – The Truth Nobody Is Telling" na Youtube o tym, jak wymagającą, wielopoziomową procedurą jest zdobycie pozwolenia na studiowanie w Polsce z perspektywy młodego człowieka z Afryki. I tak właśnie powinno to wyglądać w scenariuszu, w którym w Polsce żyć chce ktoś z radykalnie odrębnego kręgu kulturowego. A jaki procent mieszkańców Lublina stanowią obywatele krajów Afryki? 0,33 procenta. Śmiesznie mały.

Ze zdziwieniem przyjąłem też, że do szumu wokół „Afryki" w Lublinie przyłączył się **Przemysław Czarnek**, kandydat na premiera PiS i profesor uczelniany KUL. – Lublin ani żadne inne miasto w Polsce nie potrzebuje programu masowego sprowadzania migrantów z Afryki razem z rodzinami. Tym bardziej szokuje fakt, że koordynuje to Ukrainka zatrudniona przez samorząd. Polacy mają prawo pytać: kto dał mandat do zmieniania struktury społecznej miasta bez zgody mieszkańców? Europa Zachodnia już pokazała, czym kończy się masowa imigracja – wzrostem przestępczości, napięć i utratą bezpieczeństwa. Otwartość uczelni nie może oznaczać masowej i trwałej imigracji – napisał Czarnek.

I trudno się z nim nie zgodzić, że „Europa Zachodnia" już pokazała, czym kończy się masowa imigracja. **Angela Merkel** kompromitująco przestrzeliła ze słynną diagnozą „Damy radę" (Wir schaffen das). Tak, nie daliśmy rady, jako Europa. Z danych Eurostatu wynika, że w minionym roku ponad 900 tysięcy osób zostało uznanych za nielegalnie przebywających w Unii Europejskiej. Zaledwie 110 tysięcy faktycznie odesłano poza UE.

Szwecja miała najwyższy poziom śmiertelnej przemocy z użyciem broni palnej w UE. W Niemczech wzrosła liczba brutalnych przestępstw, przestępstw z użyciem noża, podejrzanych cudzoziemców. Liczba zatrzymań nielegalnych migrantów we Francji wzrosła do około 150 tysięcy i był to wzrost o niemal 19 procent rok do roku. Francuskie MSW i Interstats pokazują wzrost części kategorii przestępstw: brutalnych napaści, prób zabójstw, przemocy seksualnej, przestępczości narkotykowej. To paskudne oblicze nijak niekontrolowanej migracji. Straceńczej polityki otwartych granic. Sytuacji, w której ludzie nieprzystosowani do życia w europejskiej cywilizacji odreagowują w najbardziej bestialski z możliwych sposobów: próbując odegrać się za swoją „niedolę" na niczego niewinnych gospodarzach.

Problem w tym, że w Lublinie nic takiego się nie dzieje. Jeszcze raz, jaki procent mieszkańców Lublina stanowią obywatele krajów Afryki? 0,33 procent. Śmiesznie mały.

ROZDWOJENIE CZARNKA

Kiedy niedawno pisałem reportaż „Zalew Zemborzyc-

eprasa.pl 76b4490850

afery o „Afryce” w Lublinie

ki piękniejszy od Bałtyku!” o społeczności obywateli Zimbabwe w Lublinie, przy baobabie na Placu Litewskim spotkałem **Lovemore’a Moyo Ngundu**. 60 lat na karku. Zawód: TIR-owiec. Najbardziej w Polsce ceni sobie, że wszyscy zajmują się swoimi sprawami, nikt go nie zaczepia, o nic nie pyta. Prowadzi harmonijne, spokojne życie, chce zebrać kilkadziesiąt tysięcy, kupić ciężarówkę i traktor, wrócić do rodzinnego Zvishavane. Lovemore przyleciał tu z córką, która kształci się na lekarkę.

Albo **Tinashe Chaurura**, kolejny z moich rozmówców. Jego mama w Zimbabwe jest znaną dyplomatką. Studenci z Afryki, przypominam, stanowią 3,5 procenta wszystkich lubelskich studentów. Zazwyczaj są to ludzie z bogatszych rodzin. Takich, które stać na wysłanie dzieci do dalekiego kraju i płacenie czesanych za ich edukację.

I Czarnek doskonale to wie. To fragment artykułu z Radia Maryja: „Studenci z ośmiu krajów afrykańskich, korzystający z możliwości kształcenia w języku angielskim na Uniwersytecie Kardynała Stefana Wyszyńskiego w Warszawie, zasiedli przy wigilijnym stole z ministrem edukacji i nauki, prof. Przemysławem Czarnkiem”. A to fragment ze strony Ministerstwa Edukacji Narodowej: „- Warto pomagać, trzeba pomagać. Trzeba pomagać mądrze tam na miejscu, również zajmując się problemami, które realizujemy tutaj w Uniwersytecie Kardynała Stefana Wyszyńskiego w Centrum Badań Wolności Religijnej – powiedział minister Czarnek podczas konferencji. Jak podkreślał szef MEiN, edukacja to dla osób z Afryki szansa na lepszą przyszłość. Zdobytą wiedzą studenci i doktoranci będą dzielili się w swoich krajach. – Cieszę się bardzo z tych 16 doktorów, bo oni, pobierając naukę tutaj, wracają do swoich krajów i tam na miejscu służą swoją wiedzą. Tego serdecznie gratuluję – podkreślił minister”.

Mało tego, Czarnek w wielu wywiadach jasno opowiadał się za migracją, z którą mamy do czynienia w Lublinie. Czyli migracją legalną, migracją kontrolowaną, migracją akademicką, migracją umiędzynaradawiającą środowisko studenckie.

SASIN W OWCZYM PĘDZIE

Jacek Sasin, inny prominentny polityk PiS, pisze jednak: „Lubelska migracja akademicka szokuje! Urzędniczka sama przyznaje, że „studenci” z Afryki przyjeżdżają całymi rodzinami, a miasto musi im szukać mieszkań na wynajem. Ile kosztuje polskiego podatnika ten program „asymilacji” i utrzymania tych rodzin? Kto na tym zarabia i kto za to płaci?”.

Poniżej zamieszcza zrzut ekranu z informacją o tym, że pijany obywatel Zimbabwe potrącił pieszą, po czym chciał przekupić rejestrującego zdarzenie dziennikarza. Można też przywoływać obrzydliwy przypadek niejakiego Thasibo S., któremu prokuratura zarzucała usiłowanie zabójstwa partnerki, ale ostatecznie Sąd Okręgowy w Lublinie nie uznał tej narracji i skazał Zimbabweńczyka na cztery lata pozbawienia wolności.

Czy to świadczy o tym, że każdy Afrykanin jest złym, niebezpiecznym człowiekiem?

Nie.

Niedawno Sąd Okręgowy w Lublinie skazał Tomasza B., Krzysztofa B. i Piotra B. za bestialskie pobicie dwóch mężczyzn, których następnie podpalili żywcem, wszystko nagrywając telefonem, śmiejąc się i żartując, a na koniec przed wymiarem sprawiedliwości nie wyrażając choćby cienia skruchy.

Czy to świadczy o tym, że każdy Polak jest złym, niebezpiecznym człowiekiem?

Nie.

„KIBICE” - COŚ Z WAMI NIE TAK?

Rafał Mekler pod wpisem Bosaka o „mieszkańcach Lublina, z którymi coś jest nie tak” wrzucił zdjęcie z manifestacji, na której „narodowcy z kibicami wyrazili swoje zdanie na temat tego, co się w Lublinie dzieje”. Którzy kibice? Ci Motoru Lublin, którzy oklaskują gole **Mbaye Jacquesa Ndiaye**, skrzydłowego z Senegalu, którego trybuny polubiły, choć wciąż porozumiewa się z otoczeniem głównie po francusku, a na pytanie o ulubioną polską potrawę wskazuje „spaghetti bolognese”? Czy fani Bogdanki LUK Lublin, której liderem jest **Wilfredo León**, reprezentant Polski, mąż Polki, ojciec polskich dzieci, posiadacz polskiego paszportu, człowiek od lat porozumiewający się po polsku, choć rodem i sercem z Kuby? Czy w nakręcaniu narracji pod referendum, budowaniu rewolucyjnego frontu, który ma zdmuchnąć z powierzchni ziemi administrację prezydenta Żuka naprawdę trzeba sięgać do najmroczniejszych piwnic, stosować najbrudniejsze chwyty? Kiedy dojdziemy do mierzenia kształtu czaszek? Przypomnimy sobie znaczenia pseudonaukowych słów: „kraniometria”, „frenologia”?

W tym tempie myślę, że stanie się to prędzej niż później. A szkoda, bo mieszkańcy Lublina zasługują na ciekawszą, mniej furiacką dyskusję o swoim mieście. Taką jak do tej pory. Zresztą, chciałbym przytoczyć dwie bardzo wyważone opinie z profilu „Dziennika Wschodniego” na Facebooku.

OTWÓRZCIE UMYSŁY!

Pani Agnieszka napisała: „Jestem Lublinianką, urodziłam się w Lublinie, tu spędziłam większość dzieciństwa, tu mieszkam. W przeciwieństwie do niektórych komentujących mam za sobą doświadczenie życia na emigracji (USA i Niemcy), doktoryzowałam się w Niemczech. Odkąd w 2010 roku wróciłam na stałe do Lublina, z radością obserwuję, że stał się międzynarodowym ośrodkiem akademickim (niezorientowanym przypominam, że Lublin to: Uniwersytet Marii Curie-Skłodowskiej, Uniwersytet Medyczny, Uniwersytet Przyrodniczy, Katolicki Uniwersytet Lubelski, Politechnika Lubelska i parę prywatnych szkół wyższych). Czemu, do cholery, mielibyśmy mieć coś przeciwko temu, że przyjeżdżają tu studiować młodzi ludzie z całego świata? Bardzo niepokoi mnie nagonka ksenofobów na miasto, które od lat jest w praktyce multi-kulti i jakoś nie wynikają z tego problemy. Ktoś najwyraźniej ma polityczny interes w tym, żeby nagle rozkręcać ksenofobię tam, gdzie jej dotąd nie było”.

Pani Anna zaś tak: „A zobaczcie to teraz w lustrze. Spróbujcie zabronić polskiej parady w Chicago! Spróbujcie zabronić organizacji Polish Heritage Day na przykład w Hatfield, w UK! Michał Siewniak, burmistrz Welwyn Hatfield, jest z Lublina i właśnie z polską szkołą zorganizowali taka imprezę. Odwalcie się od mniejszości narodowych, że chcą mieć swój dzień, że chcą propagować swoją kulturę w obcym kraju. Od nadmiaru wiedzy nikt jeszcze nie umarł. Otwórzcie umysły, bo to brzmi jakby mówił malarz akwarelista!!! Taką mowę nienawiści już przerabialiśmy między 1939-45”.

Śmiem przy tym sądzić, że Africa Day Festival 2026, który wywołał tę całą histerię wokół „Afryki” w Lublinie, na ulicach stolicy Lubelszczyzny, tak jak rok temu i jeszcze rok wcześniej, będzie mniej zauważalny niż Parada Pułaskiego w Nowym Jorku, Parada Dywizjonu 303 i Konstytucji 3 Maja w Chicago czy Parada Polskości w Wilnie.

I tak, wiem, w Lublinie będzie to święto „czarnych”, a nie „białych”. Czarnych, więc gorszych niż białych, tak? Ale czy szczucie dla szczucia ma sens? Nawet jeśli w końcu poskutkuje referendum?

MOST MIĘDZY AFRYKĄ, A POLSKĄ

Na stronie internetowej miasta Lublin czytamy, że w dniach 29-30 maja w Lublinie odbędzie się Africa Day Festival 2026. Wydarzenie ma stać się „mostem między Afryką a Polską” i „miejscem wyjątkowych spotkań kultur, inspirujących doświadczeń oraz odkrywania bogactwa afrykańskiej tradycji i współczesnej kultury”. Program prezentuje się następująco:

29 maja, godz. 17:00 – Oficjalne Otwarcie Festiwalu w Chatce Żaka

Wieczór inauguracyjny wypełnią występy artystyczne (w tym koncert grupy Lublin Djembe), przemówienia ambasadorów i przedstawicieli środowisk akademickich, a także rozmowy poświęcone współpracy międzynarodowej.

30 maja, godz. 10:00 – Forum Biznesowe Afryka – Polska (ul. Spokojna 2, sala 252)

Panel ekspercki „Strengthening Africa – Poland Partnerships: Trade, Tourism, and Education” poświęcony będzie rozwojowi współpracy handlowej, turystyce, edukacji oraz roli afrykańskiej diaspory w budowaniu innowacji i międzynarodowych partnerstw.

30 maja, godz. 14:00 – Otwarte Święto Kultury na Placu Litewskim

W programie parada afrykańskich flag narodowych, koncerty, warsztaty oraz pokazy mody inspirowane kulturą Afryki.

Africa Day Festival jest tu organizowany od 2024 roku.

REKOMENDACJE UNIWERSYTETU MEDYCZNEGO

Równie entuzjastycznie Africa Day Festival 2026 przedstawia lubelski Uniwersytet Medyczny. Obszerny fragment zaproszenia na wydarzenie: „Africa Day Festival 2026 to święto różnorodności, dialogu międzykulturowego i współpracy międzynarodowej, łączące kulturę, edukację, innowacje oraz biznes. Organizowany przez Fundację Abraham D. Ministry festiwal zgromadzi przedstawicieli środowisk dyplomatycznych, akademickich i biznesowych, a także afrykańską diasporę mieszkającą w Polsce.

Piątek. Oficjalna ceremonia otwarcia w Chatce Żaka na UMCS. Uczestnicy wysłuchają przemówień, poznają prezentacje krajów afrykańskich oraz zobaczą występy artystyczne łączące muzykę, taniec i poezję. Wieczorem odbędzie się Afrykańska Gala Bankietowa – wyjątkowe spotkanie łączące kulturę, smak i dyplomację. To przestrzeń rozmów, nawiązywania relacji i wspólnego świętowania w rytmie muzyki na żywo oraz afrykańskiej kuchni.

Sobota. Rozpocznie się od Forum Współpracy Afryka – Polska na UMCS. Eksperci, naukowcy i przedsiębiorcy będą rozmawiać o kulturze, innowacjach, edukacji i możliwościach współpracy gospodarczej. Spotkanie zakończy się networkingowym lunchem inspirowanym afrykańskimi smakami. Po południu festiwal przeniesie się na Plac Litewski, który zamieni się w tętniące życiem centrum Afryki. O godzinie 14.00 wyruszy Parada Flag Afrykańskich – symbol jedności i różnorodności kontynentu. Następnie rozpoczną się główne obchody Dnia Afryki: koncerty, pokazy tańca, moda, występy młodzieży oraz afrykańska wioska kultury, w której będzie można spróbować tradycyjnych potraw, zobaczyć rękodzieło i spotkać artystów.

Organizatorzy podkreślają, że wydarzenie ma charakter publiczny i bezpłatny. Africa Day Festival 2026 to nie tylko święto kultury, ale także przestrzeń dialogu, współpracy i wzajemnego zrozumienia między społecznościami. Festiwal zakończy się uroczystą ceremonią zamknięcia, podsumowującą dwa dni spotkań, emocji i inspirujących rozmów. Africa Day Festival 2026 ma szansę stać się jednym z najważniejszych wydarzeń międzynarodowych w Lublinie, celebracją różnorodności, otwartości i współpracy ponad granicami”.

eprasa.pl 76b4490850

Wojenka o wojskowy szpital

Wokół Zakładu Medycyny Pola Walki i Katastrof w 1. Wojskowym Szpitalu Klinicznym w Lublinie wybuchła polityczna awantura. Dziennikarze Onetu piszą o prowizorce, braku sprzętu i walce o miliony w wojskowej służbie zdrowia. Michał Moskal, poseł Prawa i Sprawiedliwości, odpowiada: „MON nie dał ani złotówki, a teraz próbuje przejąć szpital i wymienić kierownictwo na swoich ludzi".

Jan Mazurek

Zakład Medycyny Pola Walki i Katastrof w 1. Wojskowym Szpitalu Klinicznym w Lublinie otwarty został w styczniu 2026 roku. Władze placówki chwaliły się, że będzie służył do szkolenia personelu medycznego i wojskowego w zakresie ratownictwa pola walki i reagowania kryzysowego, przygotowywania lekarzy, pielęgniarek i ratowników medycznych do udzielania pomocy w ekstremalnych warunkach, między innymi pod ostrzałem czy w przypadku masowych katastrof. W Zakładzie miała znaleźć się profesjonalna infrastruktura treningowa: sale szkoleniowe wiernie odzwierciedlające realia pola walki, wykorzystujące efekty specjalne, choćby hałas, dym, ograniczone oświetlenie. Szpital miał tym samym zwiększyć zdolności obronne wschodniej flanki NATO.

ONET ATAKUJE

Idylliczny obraz Zakładu Medycyny Pola Walki i Katastrof zaburzył jednak artykuł **Edyty Żemły** i **Marcina Wyrwała** w Onecie. Dziennikarze pisali, że zamiast nowoczesnego centrum szkoleniowego powstała prowizoryczna infrastruktura ulokowana w adaptowanych szpitalnych piwnicach, z ograniczonym wyposażeniem i niewielką kadrą bez doświadczenia bojowego. Wskazywali że sam szpital w odpowiedziach udzielonych na pytania Onetu przyznał, że placówka nie osiągnęła jeszcze pełnej gotowości szkoleniowej: brakuje specjalistycznego sprzętu, a program kursów jest dopiero opracowywany.

Żemła i Wyrwał podkreślali również, że wokół projektu toczy się szerszy konflikt dotyczący wpływów i pieniędzy w wojskowej służbie zdrowia. Według rozmówców Onetu, MON i Departament Wojskowej Służby Zdrowia próbują budować alternatywę wobec Wojskowego Instytutu Medycznego, który od lat prowadzi szkolenia z medycyny pola walki, dysponuje doświadczoną kadrą i nowoczesnymi symulatorami. W tle znajdują się wielomilionowe środki na szkolenia medyczne związane z przygotowaniami państwa do sytuacji kryzysowych i wojennych, a krytycy projektu z Lublina twierdzą, że powstał on w pośpiechu i bardziej służy walce o finansowanie i polityczne wpływy niż realnemu budowaniu wysokich standardów szkolenia.

LEKARZE ALARMUJĄ

W kolejnej części tej opowieści dziennikarze Onetu relacjonowali, że wokół 1. Wojskowego Szpitala Klinicznego w Lublinie narósł kolejny konflikt po kontrowersjach związanych z Zakładem Medycyny Pola Walki i Katastrof. Tym razem chodziło o planowaną przez komendanta płk. **Aleksandra Michalskiego** – już odwołanego ze stanowiska – likwidację wewnętrznego Banku Krwi i Pracowni Immunologii Transfuzjologicznej i przekazanie ich zadań Wojskowemu Centrum Krwiodawstwa i Krwiolecznictwa. Lekarze mają alarmować, że może to wydłużyć czas dostępu do krwi podczas operacji i zagrozić bezpieczeństwu pacjentów, szczególnie w sytuacjach kryzysowych lub wojennych. Według Żemły i Wyrwała, sprawie towarzyszą oskarżenia o konflikty personalne, naciski na personel, działania odwetowe wobec pracowników kontaktujących się z mediami i zarzuty, że decyzje dyrekcji mogą być motywowane prywatnymi ambicjami i walką o wpływy w wojskowej służbie zdrowia.

MOSKAL: TO ROZGRYWKI WICEMINISTRA TOMCZYKA

Sprawą tą zajął się poseł **Michał Moskal** z Prawa i Sprawiedliwości, który twierdzi, że wszystkiemu winny jest wiceminister obrony narodowej **Cezary Tomczyk**, który pod koniec 2025 roku zapowiadał konieczność ukonstytuowania Zakładu Medycyny Pola Walki i Katastrof w 1. Wojskowym Szpitalu Klinicznym w Lublinie.

- Sama zapowiedź była oczywiście bardzo optymistyczna, bo rozwój takich miejsc należy traktować jako coś potrzebnego i ważnego. Problem polega na tym, że Ministerstwo Obrony Narodowej nie poradziło sobie z zapewnieniem jakiegokolwiek finansowania. Od momentu deklaracji ministra Tomczyka nie wydarzyło się w tej sprawie absolutnie nic. Zakład udało się stworzyć wyłącznie dzięki wysiłkowi kierownictwa szpitala, które wykorzystało własne oszczędności i własnymi siłami podjęło się tego przedsięwzięcia. Oczywiście towarzyszą temu różne problemy: braki sprzętowe, brak dodatkowych gratyfikacji dla personelu. Ale wynikają one z tego, że MON nie przekazał żadnych dodatkowych pieniędzy. Tymczasem w ostatnich miesiącach i dniach pojawiły się publikacje Onetu krytykujące działalność szpitala. Minister Tomczyk zapowiedział kontrole – mówi nam poseł Moskal.

Wojenka o wojskowy szpital w Lublinie. Moskal: – To rozgrywki wiceministra Tomczyka

FOT. MICHAŁ MOSKAL (NADESŁANE)

- Zmiana nastawienia ministra Tomczyka wynika z dwóch rzeczy. Po pierwsze, obecny rząd i obecne kierownictwo MON po prostu nie radzą sobie z zadaniami, które przed nimi stoją. Widzimy problemy budżetowe, kryzys w ochronie zdrowia i próbę przerzucenia tego chaosu także na szpitale wojskowe. Po drugie, mamy do czynienia z polityką. Z moich informacji wynika, że całe to zamieszanie miało służyć zmianie kierownictwa szpitala wojskowego w Lublinie i zastąpieniu obecnych władz ludźmi przychylnymi ministrowi Tomczykowi. I tak też się stało. To pokazuje pewną logikę działania: najpierw medialne oskarżenia, potem zapowiedź kontroli, a następnie wnioski personalne. Tymczasem ja dwa tygodnie temu skierowałem interpelację do MON i do dziś nie otrzymałem odpowiedzi. Chciałbym najpierw zobaczyć wyniki kontroli i dowiedzieć się, czy w ogóle stwierdzono jakiekolwiek nieprawidłowości. Mam wrażenie, że chodzi raczej o polityczne rozgrywki niż o realne problemy szpitala – stwierdza polityk Prawa i Sprawiedliwości.

Spytaliśmy posła Moskala, jak jego zdaniem należałoby rozwiązać ten konflikt wokół szpitala.

- Przede wszystkim tu nie powinno być żadnego konfliktu. Jeśli są jakieś wątpliwości dotyczące funkcjonowania szpitala, to naturalnym miejscem do dyskusji jest choćby sejmowa Komisja Obrony Narodowej. Można tam rozmawiać merytorycznie o problemach i potrzebach takich placówek. Natomiast z tego, co wiem, większość zarzutów wobec szpitala jest po prostu wyimaginowana. Prawdziwym problemem jest to, że minister zapowiada pewne działania, a później ich nie realizuje. I tak dobrze, że placówka, mimo ograniczonych środków, rozwija się i samodzielnie otwiera nowe inwestycje. Zakład Medycyny Wojskowej i Katastrof miał służyć nie tylko mieszkańcom Lublina czy wojsku, ale także szkolić medyków z innych placówek w Polsce. Tymczasem pojawiły się absurdalne zarzuty, że personel nie ma doświadczenia frontowego czy wojskowego. Ale przecież ci ludzie nie mają walczyć na froncie. Ich zadaniem jest przygotowanie do pracy w szpitalach i ratowania pacjentów trafiających z sytuacji kryzysowych czy wojennych – podsumował Michał Moskal z PiS.

Repu

CHEŁM Tomasz Sakiewicz
w Chełmie. Sęk w tym,
Urzędnicy kategorycznie z

Kamil Pomorski

W Krajowym Rejestrze Sądowym pojawiła się nowa organizacja związana personalnie ze środowiskiem Telewizji Republika. Stowarzyszenie Przyjaciół Republiki zostało wpisane do rejestru 13 maja, a jako jego siedzibę wskazano Chełm, ul. I Pułku Szwoleżerów 15A. To nie jest adres przypadkowego lokalu. Pod wskazanym adresem nie mieści się jednak żaden prywatny wieżowiec czy biuro poselskie, lecz Pokoje Gościnne „Stadion" – obiekt należący do miejskiej infrastruktury i zarządzany przez Miejski Ośrodek Sportu i Rekreacji w Chełmie. Szybko wyszło na jaw, że obecność medialnych gigantów w tym miejscu to czysta fikcja, która istnieje wyłącznie na papierach w KRS. Właśnie ten adres stał się osią sprawy. Bo choć stowarzyszenie zostało tam zarejestrowane, z odpowiedzi miejskich instytucji wynika, że nie miało do tego miejsca żadnego formalnego tytułu.

NAZWISKA Z REPUBLIKI, ADRES Z CHEŁMA

Stowarzyszenie nie jest anonimową inicjatywą lokalną. Prezesem zarządu jest **Tomasz Sakiewicz**, prezes i redaktor naczelny Telewizji Republika. W zarządzie znaleźli się także m.in. **Michał Rachoń**, dyrektor programowy stacji, **Beata Olechowska** oraz **Łukasz Kozłowski**. W radzie organizacji zasiadają osoby związane z mediami Sakiewicza. Cele statutowe stowarzyszenia obejmują m.in.

LUBLIN Śluby c
w tr

Jan Mazurek

Miasto zakłada, że roboty budowlane w Trybunale Koronnym rozpoczną się na przełomie 2026 i 2027 roku. Budynek opuściło już Biuro Obsługi Prawnej. Przed rozpoczęciem remontu tą samą drogą podążą pracownicy Urzędu Stanu Cywilnego i Wydziału Sportu i Turystyki. Zlikwidowana zostanie portiernia Wydziału Organizacji Urzędu. Wiceprezydent **Tomasz Fulara** informował, że USC już rozpoczął przygotowania związane z zabezpieczeniem majątku ruchomego: całego wyposażenia i znajdujących się tam dzieł sztuki.

Na początku maja radny **Konrad Wcisło** złożył interpelację dotyczącą przeniesienia Urzędu Stanu Cywilnego na czas prac, które potrwają przez ponad dwa najbliższe lata.

eprasa.pl 76b4490850

blika zameldowana bez umowy

, Michał Rachoń i czołowe twarze Telewizji Republika założyli stowarzyszenie, i jako jego oficjalną siedzibę wskazali... miejski hotelik że ani władze miasta, ani zarządca budynku nie mają pojęcia, dlaczego prawicowi publicyści „wprowadzili się" właśnie do nich. zaprzeczają, by podpisywali jakiekolwiek dokumenty, a dyrekcja obiektu przeciera oczy ze zdumienia. Czy to zwykły błąd urzędnika wypełniającego sądowe formularze, czy też początek lokalnej, politycznej burzy?

promowanie niezależności mediów, wspieranie dziennikarzy i osób tworzących media, animowanie debaty publicznej, edukację obywatelską oraz wspieranie lokalnych społeczności. Sama nazwa organizacji nawiązuje do programu „Przyjaciele Republiki", emitowanego na antenie Telewizji Republika.

FOT. MOSIR CHEŁM

MOSIR: NIE UBIEGALI SIĘ O WYNAJEM

Najbardziej konkretna odpowiedź przyszła z MOSiR. W piśmie podpisanym przez p.o. dyrektora **Dominika Małysa** ośrodek jednoznacznie zaprzeczył, by stowarzyszenie korzystało z obiektu. – Stowarzyszenie Przyjaciół Republiki nie ubiegało się o wynajem powierzchni biurowej ani pokoi gościnnych. Nie prowadzimy współpracy z tym podmiotem – poinformował Miejski Ośrodek Sportu i Rekreacji w Chełmie. MOSiR wskazał również, jakie podmioty faktycznie wynajmują pomieszczenia w obiekcie „Pokoje Gościnne Stadion" przy ul. Szwoleżerów 15A. Są to: Młodzieżowy Klub Lekkoatletyczny, Miejski Szkolny Związek Sportowy, Chełmskie Towarzystwo Krzewienia Kultury Fizycznej, Polski Związek Niewidomych oraz Stowarzyszenie Przyjaciół Harcerstwa.

Na tej liście nie ma Stowarzyszenia Przyjaciół Republiki.

RATUSZ: ŻADNEJ UMOWY NIE MA

Podobne stanowisko przekazał Urząd Miasta Chełm. Magistrat poinformował, że miasto ani żadna z podległych mu jednostek nie zawierały ze stowarzyszeniem umów dotyczących korzystania z pomieszczeń. – Miasto Chełm ani żadna z jednostek organizacyjnych podległych miastu nie zawierały ze Stowarzyszeniem Przyjaciół Republiki umów najmu, użyczenia ani żadnej innej formy przekazania pomieszczeń na potrzeby prowadzenia działalności przez wskazane stowarzyszenie – przekazał **Kacper Jasyk** z Urzędu Miasta Chełm.

Ratusz zaznaczył jednocześnie, że miasto i jego jednostki mogą wynajmować pomieszczenia stowarzyszeniom, fundacjom oraz podmiotom prywatnym na zasadach komercyjnych. W tym przypadku jednak – jak wynika z odpowiedzi – takiej umowy nie było.

ADRES BEZ LOKALU?

Sprawa jest nietypowa, bo adres siedziby organizacji w rejestrze publicznym nie powinien być wyłącznie przypadkowym wskazaniem miejsca. Co do zasady podmiot rejestrujący stowarzyszenie powinien dysponować adresem, pod którym może odbierać korespondencję i prowadzić sprawy organizacyjne. Tymczasem w tym przypadku mamy trzy fakty: stowarzyszenie wpisano do KRS pod adresem miejskiego obiektu, MOSiR zaprzecza współpracy i wynajmowi, a miasto zaprzecza zawarciu jakiejkolwiek umowy. Nie wiadomo więc, czy doszło do pomyłki, czy wskazano adres bez wcześniejszego uzgodnienia.

Gdyby chodziło o niewielkie lokalne stowarzyszenie, sprawa mogłaby pozostać techniczną niejasnością. Ale w tym przypadku znaczenie mają nazwiska oraz medialno-polityczne tło. Organizacja jest związana z osobami rozpoznawalnymi w ogólnopolskiej debacie publicznej, a jej nazwa i skład władz bezpośrednio odsyłają do środowiska Telewizji Republika.

Dlatego pytanie o adres nie jest wyłącznie formalnością. Dotyczy korzystania z miejskiej infrastruktury, jawności działania podmiotów publicznych i zasad, według których organizacje mogą posługiwać się adresem należącym do miejskiego obiektu.

WIĘCEJ PYTAŃ NIŻ ODPOWIEDZI

Na obecnym etapie wiadomo jedynie, że zarówno MOSiR, jak i Urząd Miasta Chełm twierdzą, że Stowarzyszenie Przyjaciół Republiki nie ma umowy na korzystanie z pomieszczeń przy ul. I Pułku Szwoleżerów 15A. Nie wiadomo natomiast, dlaczego właśnie ten adres znalazł się w dokumentach rejestrowych stowarzyszenia. To pytanie pozostaje kluczowe. Bo jeśli miejski obiekt został wskazany bez wiedzy i zgody zarządcy, sprawa wymaga wyjaśnienia. Jeśli zaś istniała jakakolwiek inna podstawa do użycia adresu, powinna zostać jasno przedstawiona. Na razie adres przy stadionie stał się adresem zagadki. I dopóki Stowarzyszenie Przyjaciół Republiki nie wyjaśni, skąd wziął się w jego dokumentach, sprawa będzie budzić uzasadnione pytania.

Na razie adres przy stadionie stał się adresem zagadki. I dopóki Stowarzyszenie Przyjaciół Republiki nie wyjaśni, skąd wziął się w jego dokumentach, sprawa będzie budzić uzasadnione pytania

Śluby cywilne w Pałacu Czartoryskich?"

ywilne odbywają się w Trybunale Koronnym. Ten jednak do końca 2028 r będzie remontowany, a do ponownego użytku oddany zostanie dopiero rzecim kwartale 2029 r. Gdzie w tym czasie przeniosą się ceremonie zawarcia małżeństwa? Wiele wskazuje, że do Pałacu Czartoryskich.

Śluby cywilne w Pałacu Czartoryskich? „Prestiż"
FOT. CENTRUM INSPIRACJI TURYSTYCZNEJ W LUBLINIE

Najważniejsze pytanie brzmiało: gdzie odbywać będą się śluby cywilne?

- Czasowa relokacja referatu małżeństw nie spowoduje dodatkowych trudności i nie ograniczy dostępności do usług Urzędu Stanu Cywilnego – odpowiedział Andrzej Wojewódzki, sekretarz miasta Lublin. - Zapewnienie reprezentacyjnego charakteru lokalizacji na potrzeby organizacji ceremonii ślubów i złotych godów jest istotnym kryterium analizy dotyczącej wyboru lokalizacji dla Urzędu Stanu Cywilnego. Mając na uwadze znaczenie i prestiż Trybunału Koronnego dla mieszkańców miasta, w procesie wyboru lokalizacji na czas remontu były brane pod uwagę tylko pomieszczenia spełniające kryteria wizerunkowe i reprezentacyjne, o optymalnej dostępności i wielkości.

Sekretarz Wojewódzki zasugerował, że śluby cywilne mogłyby odbywać się w Pałacu Czartoryskich, który znajduje się we wschodnim narożniku Placu Litewskiego. - Taki reprezentacyjny charakter posiada zabytkowy budynek Pałacu Książąt Czartoryskich, stanowiący własność gminy Lublin, oddany w użyczenie na rzecz Lubelskiego Towarzystwa Naukowego w Lublinie. W wyniku wzajemnych uzgodnień pomiędzy Gminą Lublin a Lubelskim Towarzystwem Naukowym ustalono możliwość jego wykorzystania na cele gminne, jakim są reprezentacyjne pomieszczenia Urzędu Stanu Cywilnego, którego działalność wpisywałaby się w estetykę Pałacu Czartoryskich. Zmiana sposobu zagospodarowania przedmiotowej nieruchomości gminnej pozwoli na funkcjonalne i harmonijne wykorzystanie walorów Pałacu Książąt Czartoryskich do realizacji zadań publicznych gminy Lublin, przy jednoczesnym zapewnieniu dotychczasowej siedziby i działalności Lubelskiego Towarzystwa Naukowego w Lublinie. Uruchomienie nowej lokalizacji dla ceremonii ślubnych, będzie poprzedzone stosowną akcją informacyjną – przekazał sekretarz miasta Lublin.

ZACZĘLI LUBOMIRSCY

Pałac Czartoryskich został wybudowany w drugiej połowie XVII wieku w stylu barokowym według projektu **Tylman z Gameren**. Początkowo należał do rodu Lubomirskich, a od 1731 roku do Czartoryskich. W XIX wieku mieściła się tam fabryka tabaki i tytoniu, później pałac wielokrotnie zmieniał właścicieli. Podczas II wojny światowej budynek został poważnie zniszczony, jednak po wojnie go odbudowano i przywrócono historyczny układ wnętrz. Od 1973 roku jest siedzibą Lubelskiego Towarzystwa Naukowego. Po remoncie Pałac Czartoryskich odzyskał reprezentacyjny charakter. I to najprawdopodobniej tam na czas renowacji Trybunału Koronnego odbywać będą się śluby cywilne, choć nie podjęto jeszcze w tej sprawie oficjalnych decyzji.

eprasa.pl 76b4490850

FOT. KMP LUBLIN

Śmiertelne ofiary w pogorzelisku

Policjanci i prokuratura wyjaśniają okoliczności tragicznego pożaru domu w miejscowości Tomaszowice w gminie Jastków. W wyniku zdarzenia zginęły dwie osoby – 66-letni mężczyzna oraz 52-letnia kobieta. Do pożaru doszło w poprzedni czwartek (21 maja) wieczorem. Jak przekazuje policja, zgłoszenie wpłynęło do dyżurnego Komendy Miejskiej Policji w Lublinie po godz. 20.
– Ze zgłoszenia wynikało, iż pali się dom w miejscowości Tomaszowice – informuje podinspektor Kamil Gołębiowski z lubelskiej policji. Na miejsce natychmiast skierowano straż pożarną, policję oraz zespoły ratownictwa medycznego. Podczas akcji gaśniczej strażacy wynieśli z budynku dwie osoby. Mimo podjętych działań ratunkowych ich życia nie udało się uratować. Dogaszanie pogorzeliska trwało przez wiele godzin. Policjanci zabezpieczyli teren, a ciała ofiar zostały przekazane do badań sekcyjnych.

IC

Wypadek na polu, śmigłowiec na ratunek

Do nieszczęśliwego wypadku doszło w ostatnią sobotę, 23 maja, w gminie Łaszczów w powiecie tomaszowskim. 25-latkę z poważnym urazem nogi do szpitala w Lublinie zabrał śmigłowiec Lotniczego Pogotowia Ratunkowego. Zdarzenie miało miejsce w gospodarstwie rolnym.
W godzinach popołudniowych, podczas wykonywanych prac, obsługując wóz paszowo-agregatowy, 25-latka popełniła błąd. Nieuważnie stanęła wkładając stopę do maszyny, między elementy rozdrabniacza ślimakowego. Na miejsce wezwano pogotowie. Na terenie gospodarstwa wylądował śmigłowiec LPR. Ratownicy medyczni zabrali poszkodowaną z poważnymi obrażeniami nogi do szpitala w Lublinie.
- Prowadzone w tej sprawie czynności pod nadzorem prokuratury wyjaśnią przyczyny i okoliczności tego nieszczęśliwego wypadku - informuje mł. asp. **Małgorzata Pawłowska**, rzecznik tomaszowskiej policji.

RS

Kilkadziesiąt martwych ptaków w fontannie

Lubelska policja poinformowała, że w fontannie przy ulicy Wallenroda znaleziono około trzydzieści martwych ptaków. Co kryje się za tym makabrycznym odkryciem?

Mieszkańcy osiedla Mickiewicza na LSM-ie od godziny 13 w niedzielę 24 maja obserwowali nietypowe działania służb przy fontannie, która znajduje się nieopodal słynnego placu zabaw z Rakietą. Na miejscu pojawili się policjanci i straż pożarna. Przyjechał samochód zarządzania kryzysowego. Fontanna została zabezpieczona.

- Około trzydzieści martwych ptaków ujawnionych dziś w fontannie przy placu zabaw na ulicy Wallenroda w Lublinie zostało zabezpieczonych do badań. Martwe ptaki trafiły do biegłego sądowego z dziedziny weterynarii. Pobrane zostały również próbki wody. Teren jest zabezpieczony przez patrol policji. Informację o martwych gołębiach otrzymaliśmy po godzinie 13:00 od Straży Miejskiej w Lublinie. Trwa ustalenie okoliczności. Kluczowe w tej sprawie będą wyniki badań wody oraz padłych ptaków – poinformowała Policja Lubelska.

JM

Park Bronowi bliski otwarc

LUBLIN Rewitalizacja zabytkowego Parku Bronowickiego wcho
Wykonawca prowadzi ostatnie roboty związane z zielenią, mo
i wyposażenia. Jeśli wszystko przebiegnie zgodnie z planem, mi
ponownie korzystać z parku już na początku wa

Adrian Mańko

W Parku Bronowickim prowadzimy końcowe prace związane z zielenią, montażem oświetlenia i elementów wyposażenia parku. Jeśli wszystko przebiegnie zgodnie z harmonogramem, chcemy udostępnić park mieszkańcom na początku wakacji – zapowiada Tomasz Fulara, zastępca prezydenta Lublina ds. inwestycji i rozwoju.

Na terenie parku gotowe są już alejki granitowe oraz centralna pętla spacerowa. Trwa wykonywanie nawierzchni alejek mineralnych. Zakończono również budowę placu zabaw z wodnymi atrakcjami dla dzieci oraz montaż siłowni plenerowej. Powstały nowe wejścia do parku od strony ul. Bronowickiej i Fabrycznej, a przy skrzyżowaniu tych ulic urządzono reprezentacyjny plac z zielenią.

W najbliższym czasie zakończą się także prace przy montażu oświetlenia, monitoringu oraz odnawianiu zabytkowego ogrodzenia, które zostało odtworzone na wzór historycznego.

Dużą część inwestycji stanowią nowe nasadzenia. Wszystkie drzewa zostały już posadzone, a realizacja zieleni jest zaawansowana w około 90 proc. W parku pojawiły się m.in. tulipanowce, sosny wejmutki, choiny kanadyjskie, klony, dęby, jesiony, ozdobne jabłonie i wiśnie. Posadzono także setki krzewów i roślin ozdobnych.

Jedną z największych atrakcji mają być rozległe łąki bylinowe o powierzchni 3,5 tys. metrów kwadratowych. Posadzono tam ponad 71 tys. roślin cebulowych i 20 tys. bylin. Pełny efekt nasadzeń będzie widoczny latem i wiosną przyszłego roku.

Park o powierzchni ponad 2,5 hektara odzyskał historyczny układ alejek nawiązujący do planu z początku XX wieku. W ramach inwestycji pojawiły się również nowe ławki, stojaki rowerowe i elementy małej architektury. Całość została zaprojektowana z myślą o dostępności dla dzieci, seniorów oraz osób z niepełnosprawnościami.

Rewitalizację prowadzi firma STRABAG. Koszt inwestycji to około 8,6 mln zł, z czego 7 mln zł stanowi dofinansowanie z funduszy unijnych. Projekt jest jednym z przedsięwzięć wpisanych do zwycięskiej aplikacji Europejskiej Stolicy Kultury Lublin 2029.

Park Bronowice przechodzi rewit
etap.

Chełmskie czynszowe „drapac

REWOLUCYJNY PROJEKT Chełm wkracza w nową erę architektury mieszkaniowej. Choć początki tego pomysłu rodziły się w b
zapadła. Prezydent Jakub Banaszek oficjalnie zatwierdził koncepcję nowego osiedla, które ma stać się ratunkiem dla portfeli mies
wyrosną spektakularne, dziesięciokondygnacyjne bloki – najwyższe tego typu obiekty mieszkalne w mieście. Kto dostanie klu

FOT. JAKUB BANASZEK/FB

Kamil Pomorski

Wizyta na rynku deweloperskim dla wielu młodych rodzin z Chełma kończy się dziś bolesnym zderzeniem ze ścianą. Brak zdolności kredytowej skutecznie blokuje marzenia o własnym „M", nawet jeśli bieżące dochody pozwalają na regularne opłacanie rachunków. To właśnie z myślą o nich miasto powołało do życia nową strukturę, która po miesiącach zakulisowych prac projektowych nareszcie ujawnia swoje karty. **Jakub Banaszek**, prezydent Chełma, za pośrednictwem mediów społecznościowych ogłosił zatwierdzenie ostatecznej koncepcji budowy nowego osiedla mieszkaniowego. Inwestycja zostanie zrealizowana w ramach Społecznej Inicjatywy Mieszkaniowej (SIM).

PRZEPYCHANKA O JEDEN GŁOS

Droga do akceptacji tego projektu przypominała jednak polityczny thriller. Gdy rok temu chełmscy radni decydowali o powołaniu nowej spółki – SIM Chełmski – na sali obrad wrzało. Sceptycy głośno pytali, po co miastu kolejny podmiot generujący koszty, skoro identyczne zadania z powodzeniem realizuje już Chełmskie Towarzystwo Budownictwa Społecznego. Ostatecznie uchwałę o utworzeniu spółki SIM Chełmski przyjęto przewagą zaledwie jednego głosu. Choć początkowo na jej czele stała **Marta Twardowska-Król**, stery ostatecznie przejął nowy prezes zarządu, **Michał Mulawa**. Niedługo potem prezydent Banaszek przekazał miejskiej spółce aportem działki zlokalizowane przy ulicy Synów Pułku na osiedlu Zachód, co otworzyło urzędnikom drzwi do deski kreślarskiej.

ARCHITEKTURA IDZIE W GÓRĘ

To, co najbardziej elektryzuje mieszkańców, to rozmach architektoniczny całego przedsięwzięcia. Przy ulicy Synów Pułku nie powstaną bowiem klasycz-

eprasa.pl 76b4490850

cki
ia

dzi w końcową fazę.
ntażem oświetlenia
eszkańcy będą mogli
kacji.

alizację. Rozpoczął się jej ostatni

FOT. MIASTO LUBLIN

Zmarł w samochodzie

LUBLIN Martwy 56-latek został znaleziony w samochodzie zaparkowanym przy ulicy Hutniczej. W tym przypadku nie ma do czynienia z jakimś przestępstwem – słyszymy w lubelskiej Komendzie Miejskiej Policji.
O sprawie pierwszy poinformował portal Lublin112.pl. W niedzielę, 24 maja, po godz.e 15, służby otrzymały zgłoszenie o mężczyźnie, który nie dawał oznak życia. Na miejsce skierowano karetkę pogotowia i patrol policji, w aucie marki Maercedes odnaleziono ciało 56-letniego mieszkańca Lublina. Człowiek ten od około dwóch tygodni mieszkał w samochodzie zaparkowanym przy ulicy Hutniczej.
Jak ustalono, zwłoki znajdowały się między siedzeniami pojazdu. Mimo szybkiej interwencji ratowników nie udało się go uratować. Policjanci pod nadzorem prokuratora przeprowadzili oględziny miejsca zdarzenia. Wstępnie wykluczono udział osób trzecich. Decyzją prokuratora ciało zabezpieczono do sekcji zwłok, która ma wyjaśnić dokładne przyczyny śmierci.
- W tym przypadku nie ma do czynienia z jakimś przestępstwem. Najprawdopodobniej do jego śmierci nie przyczyniły się osoby trzecie. Zarządzona została jednak sekcja zwłok tego mężczyzny – informuje nas przedstawicielka biura prasowego Komendy Miejskiej Policji w Lublinie.
Z informacji przekazanych przez portal Lublin112.pl wynika, że mieszkańcy osiedla dobrze znali 56-latka i wiedzieli o jego trudnej sytuacji życiowej. Według ich relacji mężczyzna miał problemy alkoholowe i konflikt z rodziną. Obowiązywał go również sądowy zakaz zbliżania się do bliskich. Samochód marki Mercedes, w którym nocował, miał udostępnić mu znajomy.
Potwierdziliśmy, że służby już wcześniej otrzymywały zgłoszenia dotyczące 56-latka. Ten jednak odmawiał pomocy ze strony strażników miejskich.

JAN MAZUREK

Przybyło 89 źrebiąt

W stadninie w Janowie Podlaskim kończy się sezon wyźrebień. Od początku roku urodziło się tam 89 koni, w tym 71 arabów czystej krwi. Część młodych koni ma trafić na pokazy i tory wyścigowe, a od 7 do 10 sierpnia stadnina będzie gospodarzem Dni Konia Arabskiego.
Prezes stadniny Weronika Sosnowska, cytowana przez Polską Agencję Prasową, podkreśla, że źrebięta już po około godzinie od narodzin stają na nogi i pobierają siarę. Po kilku dniach wychodzą z matkami na padoki, a po pół roku są od nich odłączane. Problemem bywa nadawanie imion, te nie mogą się bowiem przez dwadzieścia pięć lat powtarzać i muszą zaczynać się na tę samą literę co imię matki.
W stadninie trwa rozbudowa infrastruktury. Zakończył się remont części weterynaryjnej w Stajni Zegarowej, budowane są silosy na sianokiszonkę, a w planach są nowe obiekty dla bydła. Od 7 do 10 sierpnia odbędą się tam Dni Konia Arabskiego wraz z aukcją Pride of Poland. Obecnie w Janowie Podlaskim jest 450 koni i 660 sztuk bydła.

JM

ze chmur”

ólach, a sceptyczni radni do końca kręcili nosami, klamka właśnie
zkańców o umiarkowanych dochodach. Przy ulicy Synów Pułku
cze do nowoczesnych lokali i kiedy ruszą pierwsze przetargi?

ne, niskie bloki, do jakich przywykli chełmianie. Będą to budynki dziesięciokondygnacyjne, które staną się nową wizytówką osiedla Zachód. Projekt ma unikalny charakter społeczny z kilku powodów. Będą to mieszkania na wynajem z opcją wykupu na niezwykle dogodnych warunkach finansowych. Nie będzie wymagana zdolność kredytowa w banku komercyjnym. Ofertę skrojono dla osób posiadających tzw. zdolność czynszową, czyli możliwość regularnego płacenia umiarkowanych opłat. A formuła „not for profit” oznacza, że spółka SIM Chełmski nie działa dla komercyjnego zysku, co pozwala maksymalnie obniżyć koszty budowy i stawki najmu.

SZCZEGÓŁY JUŻ ZA CHWILĘ

Prezydent Banaszek nie kryje satysfakcji z faktu, że zaakceptowana wizualizacja i projekt wkrótce zamienią się w plac budowy. Wszystkie asy nie zostały jednak jeszcze odkryte. Na ostateczne szczegóły dotyczące kryteriów naboru wniosków, liczby mieszkań oraz dokładnego harmonogramu prac budowlanych musimy chwilę poczekać. Prezydent Banaszek zapowiedział, że pełne szczegóły tej rewolucyjnej inwestycji ogłosi wspólnie z prezesem Mulawą pod koniec maja. Wszystko wskazuje na to, że osiedle Zachód czeka spektakularna przemiana, która da upragniony dach nad głową setkom chełmskich rodzin.

FOT. NOSG

35 LAT NADBUŻAŃSKIEGO ODDZIAŁU STRAŻY GRANICZNEJ

Ulhówek na straży polskiej granicy

W Ulhówku w powiecie tomaszowskim świętowano z dwóch powodów – jubileuszu NOSG oraz otwarcia nowej placówki straży granicznej. Jej budowa rozpoczęła się jesienią 2024 roku i kosztowała 38 mln zł. Będzie strzec polskiej granicy z Ukrainą.

Radosław Szczęch

Nadbużański Oddział Straży Granicznej posiada dwadzieścia placówek, a najnowszą z nich oficjalnie otwarto dzisiaj w Ulhówku. Nowy obiekt wyposażony w nowoczesny sprzęt, pojazdy, komunikację radiową, a także urządzenia do dziennej i nocnej obserwacji terenu jest już gotowy. Strażnicy do swojej dyspozycji otrzymali dwukondygnacyjny budynek administracyjny o powierzchni ponad 1,7 tys. mkw. Wewnątrz znalazły się strefy dla służby dyżurnej i kadry kierowniczej, pomieszczenia dla interesantów, sala konferencyjna, kancelaria, szatnia, siłownia, zaplecze techniczne, a także pokoje internatowe oraz pomieszczenia dla osób zatrzymanych (na 10 miejsc). Placówka posiada również garaż na 10 pojazdów SG, budynek gospodarczy m.in. z myjnią i hydrofornią, a także 70-metrową wieżę obserwacyjną.

Nowa placówka przy ul. Przemysłowej 5 zastąpiła tę z Lubyczy Królewskiej. Swoim zasięgiem obejmuje w całości lub częściowo takie gminy jak Jarczów, Łaszczów, Ulhówek, Rachanie i wspomniana Lubycza. Od północy graniczy z rejonem zabezpieczanym przez placówkę w Chłopiatynie, od południa sąsiaduje natomiast z placówką SG w Hrebennem. Szefem w Ulhówku będzie doświadczony funkcjonariusz, dotychczasowy komendant z Lubyczy, ppłk **Jacek Kozak**.

Dlaczego doszło do zmiany lokalizacji placówki? – Ta w Ulhówku znajduje się znacznie bliższej odległości do granicy państwowej, co pozwoli na ograniczenie kosztów związanych z dojazdami do miejsca pełnienia służby oraz pozwoli na szybszą reakcję na zdarzenia graniczne związane np. z nielegalną migracją czy przemytem przez „zieloną granicę” – tłumaczy mjr SG, **Dariusz Sienicki**, dodając, że w korpusie oficerów awansowała 28 funkcjonariuszy, w korpusie chorążych – 92, natomiast w korpusie podoficerów kolejny stopień otrzymało 277 funkcjonariuszy.

PRZYPOMNIJMY...

Nadbużański Oddział Straży Granicznej w Chełmie to największy oddział SG w Polsce. Strzeże nie tylko granic Rzeczpospolitej Polskiej lecz także granicy zewnętrznej Unii Europejskiej i Strefy Schengen. - Jesteśmy gwarantem bezpieczeństwa dla obywateli Unii Europejskiej przed przedostaniem się do Europy osób, których pobyt mógłby stanowić zagrożenie dla jej bezpieczeństwa i obronności – podkreśla mjr Dariusz Sienicki.

NOSG chroni 467,57 km granicy państwowej z Białorusią i Ukrainą. Służbę w tym oddziale pełni trzy tysiące funkcjonariuszy i pracowników. Dysponuje łącznie dwudziestoma placówkami, w tym siedmioma na granicy z Białorusią, jedenastoma na granicy z Ukrainą oraz dwoma znajdującymi się w głębi kraju.

● ZOBACZ GALERIĘ NA WWW.DZIENNIKWSCHODNI.PL

eprasa.pl 76b4490850

FOT. POLICJA

Seria policyjnych zatrzymań w Kraśniku

To był policyjny strzał za trzy punkty. Dzięki rutynowej kontroli drogowej kraśnicka policja za jednym zamachem zatrzymała pijanego kierowcę, poszukiwaną do odbycia kary skazaną oraz właściciela nielegalnej amunicji.

Gdy w zeszłym tygodniu policjanci z kraśnickiej drogówki do kontroli zatrzymali mazdę, z pewnością nie spodziewali się skutków swojej decyzji. Kontrola była rutynowa, kierowca miał po prostu dmuchnąć w alkomat. 52-latek faktycznie to zrobił i szybko okazało się, że po pierwsze – jest po spożyciu alkoholu, a po drugie – prowadził mimo sądowemu zakazowi. W związku z tym został zatrzymany. Grozi mu do trzech lat więzienia.

Ale to nie wszystko. Policjanci zainteresowali się również jego 46-letnią pasażerką. Mieszkanka Kraśnika okazała się poszukiwaną nakazem doprowadzenia do zakładu karnego skazaną za posiadanie środków odurzających. Na domiar złego, w trakcie zatrzymania miała przy sobie narkotyki. Mundurowi postanowili przyjrzeć się również jej miejscu zamieszkania, a tam natrafili na 42-letniego znajomego skazanej. Jego również zatrzymano, bo wyszło na jaw, że znaleziona w mieszkaniu amunicja należała do niego, a zezwolenia mężczyzna nie posiadał. Grozi mu do 8 lat więzienia. Na domiar złego – w piwnicy trafiono na marihuanę, amfetaminę i tabletki exctasy.

W toku postępowania ustalono, że to własność 46-latki. Za posiadanie znacznej ilości środków odurzających grozi jej do 10 lat więzienia. Kobieta trafiła już za kratki, gdzie odbywa zasądzoną karę. Za najnowsze przewinienia przed sądem odpowie w najbliższym czasie.

RADOSŁAW SZCZĘCH

www.dziennikwschodni.pl

We Włodawie wyleją asfalt

W Urzędzie Miejskim we Włodawie podpisano umowę na modernizację drogi wewnętrznej, tzw. pasażu. Odcinek o długości około 217 metrów łączący al. Jana Pawła II z ul. Chełmską będzie godny naszych czasów. W ramach inwestycji zostanie wykonana nie tylko nowa nawierzchnia drogi. W planach remontu uwzględniono także przebudowę chodników i wjazdów na posesje prywatne. Powstaną nowe ścieżki rowerowe i oświetlenie uliczne, a poprawie będzie poddane również odwodnienie i kanalizacja deszczowa. Odtworzone zostaną bujne tereny zielone i odpowiednie oznakowanie drogowe. Inwestycja ma istotne znaczenie dla mieszkańców tej części miasta. Oni także chcą ułatwionego dojazdu i estetycznej przestrzeni.

- Systematycznie poprawiamy stan miejskiej infrastruktury drogowej i przestrzeni publicznej. Realizacja tej inwestycji wpłynie na bezpieczeństwo kierowców, pieszych i rowerzystów, a także poprawi estetykę oraz funkcjonalność tego obszaru miasta. Cieszę się, że po zakończeniu procedury przetargowej możemy przejść do realizacji zadania – mówi burmistrz Włodawy, Wiesław Muszyński.

Prace rozpoczną się od usunięcia starej nawierzchni oraz części istniejącej infrastruktury. Planowane do zastosowania nowoczesne rozwiązania mają poprawić bezpieczeństwo i komfort użytkowników. Wykonawcą wyłonionym w postępowaniu przetargowym jest Przedsiębiorstwo Robót Drogowych Lubartów S.A. Całkowity koszt modernizacji ma wynieść 842.018,64 zł. Dodatkowo zadanie otrzymało dofinansowanie z Rządowego Funduszu Rozwoju Dróg.

KAROLINA SIDOR

500 razy w str

CHEŁM Podczas jubileuszu 25-lecia Państwowej Akademii Nau
Annę Solarz, studentkę pilotażu śmigłowcowego. To właśnie
o ukończeniu pełnego szkolenia lotniczego w ścieżce pilotaż
jednego z najważniejszych ośrodków kształce

Ośrodek Kształcenia Lotniczego PANS w Chełmie od lat jest jednym z najbardziej rozpoznawalnych elementów uczelni. Na zdjęciu: Anna Solarz, w towarzystwie prof. ucz. dr Beaty Fałdy - rektora uczelni oraz prof. ucz. dr hab. Józefa Zająca - prprektora

FOT. PANS W CHEŁMIE

Kamil Pomorski

Liczba 500 nie jest tu wyłącznie porządkowym numerem dokumentu. To znak skali, doświadczenia i konsekwencji, z jaką chełmska uczelnia od lat buduje swoją lotniczą markę. Za tym numerem stoją setki absolwentów, tysiące godzin szkoleń, praca instruktorów i ambicje studentów, którzy swoją zawodową przyszłość związali z lotnictwem.

Ośrodek Kształcenia Lotniczego PANS w Chełmie od lat jest jednym z najbardziej rozpoznawalnych elementów uczelni. Symboliczna „500” potwierdza, że mówimy o gremialnych sukcesach, systematycznie budowanym potencjale, a nie przypadku. Za każdą liczbą na liście zaświadczeń kryje się osobna historia: pierwszy lot, stres przed egzaminem, godziny w powietrzu, praca na symulatorach, odprawy, poprawiane błędy i moment, gdy student staje się pilotem. Wyróżnienie Anny Solarz jest więc także wyróżnieniem dla instruktorów, kadry technicznej i całej społeczności akademickiej, która przez lata budowała lotniczą specjalizację Chełma.

Podczas jubileuszu 25-lecia PANS w Chełmie moment wręczenia jubileuszowego dokumentu miał szczególne znaczenie. Uczelnia świętowała ćwierć wieku istnienia, a jednocześnie pokazywała, że jej rozwój nie jest tylko historią budynków, kierunków i statystyk. To przede wszystkim historie ludzi, którzy dzięki niej znajdują własną drogę zawodową. Anna Solarz stała się więc symboliczną „pięćsetną” twarzą tego sukcesu. Jej droga – od pierwszych lotów zapoznawczych po zawodowe latanie śmigłowcem – dobrze pokazuje, czym może być nowoczesna uczelnia praktyczna: miejscem, które nie tylko uczy, ale naprawdę wynosi w przyszłość.

„W pełni wypasione” auta dla uczniów

ZAMOŚĆ Dwa nowe Renault Clio trafiły do Centrum Kształcenia Zawodowego nr 1 w Zamościu. Samochody będą służyć uczniom do nauki jazdy i przygotowania do egzaminu na prawo jazdy kategorii B. Zakup w całości sfinansowało Miasto Zamość. Nowe auta kosztowały ponad 160 tys. zł. Oficjalnie przekazano je w miniony piątek (22 maja) podczas XVI Dnia Motoryzacji organizowanego przez Zespół Szkół Ponadpodstawowych nr 2 im. Tadeusza Kościuszki w Zamościu, który współpracuje z Centrum Kształcenia Zawodowego nr 1.

– W ostatnich latach bardzo mocno stawiamy i rozwijamy klasy branżowe. Będziemy to robić nadal. Chcemy uczyć młodych ludzi zawodu, a jednocześnie pomagać spełniać im ich pasje, bo one dają sens życiu i sprawiają, że pracę wykonuje się z przyjemnością – mówi **Rafał Zwolak**, prezydent Zamościa. Jak podkreślają przedstawiciele miasta, zakup nowych pojazdów był konieczny. Dotychczas używane auta miały już ponad 15 lat i coraz częściej się psuły.

– Pan prezydent zdecydował się kupić te dwa auta, aby uczniowie mogli na nich w ramach zajęć odbyć kurs praktyczny do uzyskania prawa jazdy – wyjaśnia **Monika Żur**, dyrektor Wydziału Oświaty Urzędu Miasta Zamość. Z nowych samochodów korzystać będą uczniowie szkół zawodowych i technicznych, którzy w ramach nauki zdobywają także uprawnienia kierowcy.

– W swoich szkołach odbywają część teoretyczną, u nas praktyczną. Takich osób szkolimy około 60 rocznie. I muszę się pochwalić, że ze statystyk WORD wynika, iż mamy najwyższą w mieście zdawalność – podkreśla **Janusz Jasek**, dyrektor CKZ nr 1.

Jak dodaje, możliwość zdobycia prawa jazdy w szkole to dla wielu uczniów ogromne wsparcie finansowe. – Zrobienie prawa jazdy jest w dzisiejszych czasach kosztowne, a dzięki możliwościom, jakie dajemy młodzieży, uczniowie mogą zdobyć te kwalifikacje i uprawnienia bezpłatnie – zaznacza Monika Żur.

Nowe Renault Clio wyposażono w silniki 1.0 przystosowane zarówno do benzyny, jak i gazu LPG, co ma ograniczyć koszty eksploatacji. Samochody mają też bogate wyposażenie, m.in. klimatyzację, poduszki powietrzne oraz systemy wspomagające kierowcę. Jak zdradzają nauczyciele, uczniowie już zdążyli ochrzcić nowe auta krótkim komentarzem: „W pełni wypasione”.

ISMENA CIEŚLA

Nowe auta do nauki jazdy w zam

eprasa.pl 76b4490850

onę nieba

k Stosowanych w Chełmie uhonorowano
jej przypadło PIĘĆSETNE zaświadczenie
– symboliczne potwierdzenie rozwoju
nia lotniczego w Polsce.

WZORCOWA DROGA ANNY SOLARZ

Droga Anny Solarz do lotnictwa zaczęła się nie w Chełmie, lecz w Aeroklubie Ziemi Lubuskiej. To tam latem 2022 roku wykonała pierwsze loty zapoznawcze – samolotem Cessna 152 i szybowcem Puchacz. Później rozpoczęła szkolenie praktyczne na samolocie Tecnam P2008 JC. Decyzja o kontynuowaniu nauki w Chełmie była efektem rekomendacji osób związanych z branżą lotniczą. Anna Solarz wybrała ścieżkę śmigłowcową, a szkolenie praktyczne realizowała na Robinsonie R44.

– W Aeroklubie, w wakacje 2022 roku, wykonałam pierwsze loty zapoznawcze samolotem oraz szybowcem, a następnie rozpoczęłam szkolenie praktyczne na samolocie Tecnam P2008 JC. Po rekomendacjach wielu osób związanych z lotnictwem podjęłam decyzję o kontynuowaniu rozwoju w Państwowej Akademii Nauk Stosowanych w Chełmie. Wybrałam ścieżkę pilotażu śmigłowcowego – wspomina Anna Solarz.

Dla wyróżnionej studentki najważniejszym doświadczeniem okazała się praca z instruktorami. Jak podkreśla, szkolenie w Chełmie łączyło wiedzę praktyczną, teorię i dbałość o każdy szczegół.

– Miałam zaszczyt szkolić się pod czujnym okiem czterech niezwykle doświadczonych instruktorów śmigłowcowych, którzy przekazali mi ogrom wiedzy praktycznej i teoretycznej. Szkolenie odbywało się na najwyższym poziomie, z dbałością o każdy element. Szczerze mówiąc, nie sądzę, by był w Polsce równie dobry Ośrodek Kształcenia Lotniczego jak PANS w Chełmie – podkreśla.

To nie jest tylko pochwała uczelni. To także pokazanie, jak ważne w szkoleniu lotniczym są relacje mistrz – uczeń, konsekwencja i odpowiedzialność. W lotnictwie błędy nie są abstrakcją, dlatego dobry ośrodek kształcenia musi uczyć nie tylko procedur, ale też pokory, przewidywania i chłodnej głowy. Symboliczne wyróżnienie zbiegło się z realnym zawodowym początkiem. Po uzyskaniu licencji w kwietniu 2026 roku Anna Solarz rozpoczęła pracę jako pilot śmigłowcowy. Jak przyznaje, pomogło jej nie tylko samo szkolenie, ale również wsparcie instruktorów, którzy rekomendowali jej kompetencje jednej z dużych firm śmigłowcowych w Polsce.

– Dzięki temu po uzyskaniu licencji z ULC w kwietniu 2026 roku mogłam od razu rozpocząć pracę jako pilot zawodowy i zachować ciągłość w lataniu. Jestem niezwykle wdzięczna Uczelni za kształcenie, stworzenie tak wielu możliwości rozwoju oraz wsparcie w realizacji celu, jakim jest dalsza kariera i praca jako pilot śmigłowcowy Lotniczego Pogotowia Ratunkowego – mówi Anna Solarz.

Jej historia pokazuje praktyczny sens kształcenia lotniczego w PANS: uczelnia nie tylko prowadzi studentów do egzaminów i licencji, ale pomaga im przejść z etapu szkolenia do zawodowego latania.

ojskiej szkole. Uczniowie: „W pełni wypasione”

FOT. UM ZAMOŚĆ/NADESŁANE

Dobry kwartał Azotów

Rok 2025 Zakłady Azotowe w Puławach zakończyły z dużą stratą (o czym informowaliśmy przed tygodniem), ale w 2026 spółka weszła z optymizmem. Szacunkowe dane za pierwszy kwartał mówią o dawno niewidzianym zysku netto – 27 mln zł. Wygląda na to, że grupa kapitałowa „Puławy” w ciągu ostatnich miesięcy zdołała poprawić swoje wyniki finansowe. Co prawda zeszły rok zakończyła ze stratą netto 357 mln zł, ale pierwszy kwartał obecnego roku przynosi jaskółkę nadziei na zmiany. Jak wynika z szacunkowych danych opublikowanych w ostatni piątek, w okresie od stycznia do końca marca Zakłady Azotowe oraz należące do nich spółki, wypracowały 27 mln zł zysku netto przy ponad 11-procentowej marży. Przychody w pierwszym kwartale wyniosły 1,137 mld złotych.

To znacznie nieco lepsze, niż te z początku 2025 roku, gdy „Puławy” informowały o przychodach rzędu 1,1 mld zł, zerowej marży raz 88 mln zł straty netto. Różnica w wyniku za pierwszy kwartał, licząc rok do roku, to 115 mln zł. Wyniki poprawiła także cała Grupa Azoty S.A., która w analogicznym okresie zredukowała stratę z 325 do 211 mln zł.

- Pierwszy kwartał 2026 roku potwierdza stopniową odbudowę rentowności operacyjnej Grupy Azoty, pomimo wciąż utrzymującego się wymagającego otoczenia rynkowego. Na wyniki pozytywnie wpłynęły niższe rok do roku ceny gazu ziemnego, poprawa sytuacji w segmencie agro (...) oraz konsekwentna realizacja działań efektywnościowych – wylicza **Marcin Celejewski**, prezes GA oraz puławskich zakładów.

Zarząd puławskiej spółki wskazuje także na zachwianie względnej stabilności na rynku wybuchem nowego konfliktu na Bliskim Wschodzie. Atak Izraela oraz USA na Iran doprowadził do zablokowania cieśniny Ormuz, co ograniczyło przepływ towarów oraz wzrost cen surowców. Jednocześnie, te same ograniczenia w przepływach handlowych z Azją, jak wynika z komentarza do wyników finansowych, zwiększyły zainteresowanie klientów lokalnych produktami europejskimi.

Zarówno grupa kapitałowa „Puławy”, jak i cała Grupa Azoty, na razie nie wznawiają produkcji melaminy i kaprolaktamu. Segment tworzywa w pierwszym kwartale zanotował 4 mln zł straty. Ostateczne wyniki finansowe za okres styczeń-marzec 2026 poznamy 28 maja.

RADOSŁAW SZCZĘCH

Małe miasto, wielka zieleń. Poniatowa może być przykładem dla innych

FOT. UM PONIATOWA

Poniatowa przykładem do naśladowania

MAŁE MIASTO, WIELKA ZIELEŃ Jeszcze kilkanaście lat temu niewielu poza regionem kojarzyło Poniatowa z ekologią czy miejską zielenią. Dziś miasteczko z powiatu opolskiego coraz częściej pojawia się w zestawieniach i dyskusjach dotyczących jakości życia oraz terenów zielonych. Wszystko za sprawą rankingów i analiz pokazujących, że to właśnie mniejsze miasta potrafią skuteczniej dbać o przestrzeń i środowisko niż wielkie europejskie aglomeracje.

Na stronie Urzędu Miejskiego podkreślono, że Poniatowa została zauważona jako jedno z najbardziej zielonych miast Europy. Samorząd wskazuje przede wszystkim na duży udział terenów zielonych, sąsiedztwo lasów oraz inwestycje poprawiające jakość przestrzeni publicznej. W europejskich rankingach najczęściej wymieniane są stolice i duże miasta jak Warszawa, Amsterdam czy Oslo. Jednak coraz częściej uwagę ekspertów przyciągają właśnie mniejsze ośrodki. W opublikowanym w tym roku zestawieniu COOLCITY Index oceniano ponad 11 tysięcy miast w Unii Europejskiej pod kątem odporności klimatycznej, jakości środowiska i udziału zieleni. Wysokie miejsca zajęły przede wszystkim miasta o niewielkiej intensywności zabudowy i dużym udziale naturalnej roślinności.

Poniatowa wpisuje się w ten trend niemal idealnie. Miasto otoczone lasami od lat korzysta z naturalnych atutów krajobrazowych. Mieszkańcy zwracają uwagę, że zieleń widać tu praktycznie na każdym kroku – od parków i skwerów po rozległe tereny rekreacyjne wokół zbiornika wodnego i osiedli mieszkaniowych. W przeciwieństwie do dużych miast nie ma tu betonowych „wysp ciepła”, które latem stają się coraz większym problemem.

- Można powiedzieć, że nasza Poniatowa to miasto w lesie – powtarzają zgodnie mieszkańcy.

Eksperci podkreślają, że dostęp do zieleni ma znaczenie nie tylko estetyczne. Badania naukowe pokazują wyraźny związek między terenami zielonymi a zdrowiem psychicznym mieszkańców. Analizy prowadzone w Europie wskazują, że większa ilość zieleni może wpływać na niższy poziom stresu, poprawę jakości życia, a nawet ograniczenie problemów zdrowotnych związanych z depresją.

To właśnie dlatego miasta inwestujące w parki, drzewa i tereny rekreacyjne są dziś stawiane jako wzór nowoczesnego rozwoju. W przypadku Poniatowej szczególnie ważne jest to, że udało się zachować naturalny charakter miasta mimo kolejnych inwestycji i rozwoju infrastruktury.

Samorządowcy coraz częściej mówią też o tym, że zielone miasta są zwyczajnie bardziej atrakcyjne do życia. Przyciągają mieszkańców szukających spokoju, lepszego powietrza i kontaktu z naturą. Trend ten widoczny jest w całej Europie. W rankingach wysoko oceniane są miejsca, które potrafią łączyć rozwój z ochroną środowiska. Dla Poniatowej takie wyróżnienia mogą mieć również wymiar promocyjny. Niewielkie miasta coraz częściej konkurują nie tylko inwestycjami, ale także jakością życia. A w tej kategorii zieleń staje się jednym z najważniejszych argumentów.

Mieszkańcy podkreślają, że największą wartością miasta pozostaje jego spokojny charakter i bliskość natury. I właśnie to może okazać się największym kapitałem Poniatowej na najbliższe lata.

KAMIL PIWOWARCZYK

eprasa.pl 76b4490850

HOROSKOP

BARAN

Tydzień będzie pełen zabiegania o dodatkowe pieniądze. Okaże się, że ich zdobycie nie jest takie trudne. We wtorek i środę korzystny czas dla negocjacji i wystąpień publicznych. Jeśli chcesz szczerze z kimś porozmawiać, zrób to w czwartek. W piątek zyskasz uznanie, a twoje nastawienie do świata zmieni się na pozytywne. W weekend uważaj na drodze. Masz zielone światło dla mądrych działań w grupie.

BYK

Jeśli dotąd przepełniały cię wojownicze nastroje, teraz trochę złagodniejesz. Wciąż wiele zależy od ciebie, masz sporo okazji w zasięgu ręki, ale lepiej działać na spokojnie. Osiągniesz, co zechcesz w sprawach sercowych, ale nie wracaj do tych już zakończonych i bez przyszłości. Zrób miejsce na nowe. We wtorek możliwe kłopoty w pracy. Zanim coś podpiszesz, dokładnie sprawdź. Weekend bardzo miły i rodzinny.

BLIŹNIĘTA

W poniedziałek nie wydawaj za dużo pieniędzy. Wykorzystaj w pracy swoją inteligencję, nie daj się sprowokować do personalnych rozgrywek. Wytycz cel i konsekwentnie do niego zmierzaj - w tym tygodniu możesz zyskać więcej, niż sądzisz. W środę coś się wyjaśni w sprawach sercowych, ale nie naciskaj zbytnio. Być może trzeba będzie podjąć nowe decyzje, ale nie w czwartek. W weekend wypełnij zaległe zobowiązania.

RAK

Nie chowaj się teraz do skorupki, wyjdź na światło dzienne i daj się poznać od najlepszej strony. Nie wywołuj zbędnych dyskusji w pracy i w domu, to naprawdę się nie opłaca. Pohamuj się, przedstaw swój punkt widzenia i staraj się też zrozumieć innych. Najlepsze dni na realizację ambitnych planów to wtorek, środa i piątek. Weekend spędź w domu. Okaże się, że parę miłych wizyt to jest to, na co czekasz od dawna.

LEW

Możesz teraz liczyć na postęp w karierze. Kłopoty domowe powinny się wyjaśnić, a takie czy inne rozwiązanie wyjdzie ci na dobre. We wtorek i środę możliwe spotkanie interesującej osoby - samotne Lwy powinny pamiętać, że może to nastąpić w najbardziej nietypowych okolicznościach. Korzystny dla finansów i pracy będzie piątek. W weekend spotkaj się z kimś, kto jest ci bardzo bliski i szczerze porozmawiaj.

PANNA

Masz teraz niezły czas dla prowadzenia interesów. Najwięcej zyskasz finansowo we wtorek i środę. Jeśli jesteś osobą przemęczającą się systematycznie na paru etatach, weź na wstrzymanie. Relaks to nie zbrodnia, a obowiązek wobec siebie. Praca to nie cały życie. Nie zaniedbuj innych dziedzin. Pełen spokojnej bliskości powinien być weekend. Wykorzystaj ten czas na miłość, szczere rozmowy i ciekawe rozrywki.

WAGA

Tydzień zapowiada się korzystnie. Tak dobrego układu dla uczuć i wyrażania myśli od dawna nie było. Zatem realizuj plany, nie odkładaj ich na później. We wtorek i środę zabłyśniesz na szerszym forum. Czwartek i piątek to dobry czas, by walczyć o swoje w pracy - i wygrać. W weekend, jeśli nie musisz, nie siadaj za kierownicą. Zajmij się rodziną i sprawami domowymi. Zaproś przyjaciół.

SKORPION

To czas, w którym trzeba będzie wyhamować, pomyśleć nad inwestycjami, zastanowić się nad wydatkami. Jeśli pojawią się nowe propozycje, należy je ostrożnie rozważyć ze wszystkich stron, by nie popełnić błędu. Życie osobiste będzie się układać pomyślnie. Jakaś stara sprawa zbliża się do końca - bądź cierpliwy, efekty będą warte czekania. Najlepsze dla pracy - wtorek i piątek, dla uczuć - weekend.

STRZELEC

Uda ci się teraz jasno ocenić sytuację i dobrze zorientować, co w trawie piszczy. W pracy powodzenie. Okaże się, że trudne wyzwania to dla ciebie „bułka z masłem". Masz szansę na zrobienie dobrych interesów we wtorek i piątek, więc pilnuj tego. W środę i czwartek zrealizujesz to, co zaplanujesz. W miłości okażesz się łowcą, a samotni mogą odmienić swoje życie. Weekend miły, pełen rozrywek.

KOZIOROŻEC

W tym tygodniu wiele może się zmienić. Kariera ruszy z kopyta, jeśli jeszcze tak się nie stało. Twoje osiągnięcia zostaną docenione, a nowe perspektywy okażą się obiecujące. Spełnią się plany i marzenia, ale zostaną też pewne obowiązki. Warto je dokładnie wypełniać. W uczuciach zmiany - to ci się bardzo spodoba. W środę znajomość z kimś ważnym ogromnie pomoże w karierze. Weekend więcej niż udany.

WODNIK

Teraz masz szansę na dobre i oczekiwane zmiany w życiu. W pracy dobrze rozplanuj tydzień, by nie wkradł się pośpiech i zamęt. We wtorek i środę pojawią się nowe szanse dla kariery - trzymaj rękę na pulsie. W piątek owocne spotkanie biznesowe. Ciekawa randka pozwoli ci spojrzeć na świat inaczej, bardziej optymistycznie. Weekend spędzisz przyjemnie. Czasem jest nam z kimś po drodze tylko chwilę - ale to może być cudowna chwila...

RYBY

W poniedziałek wykorzystaj niezwykłą okazję, którą ześle ci los. Nie daj się w pracy zmanipulować ani wykorzystać. Znajdziesz dość sił, by szczerze o tym porozmawiać i postawić na swoim. Więcej inicjatywy w miłości! Praca cię zdominowała, a czy pamiętasz, że masz dom i bliskich? Oni bardzo cię potrzebują. Uwaga w czwartek i piątek - możliwy spór z władzą i problemy zdrowotne. W weekend dobrze odpocznij.

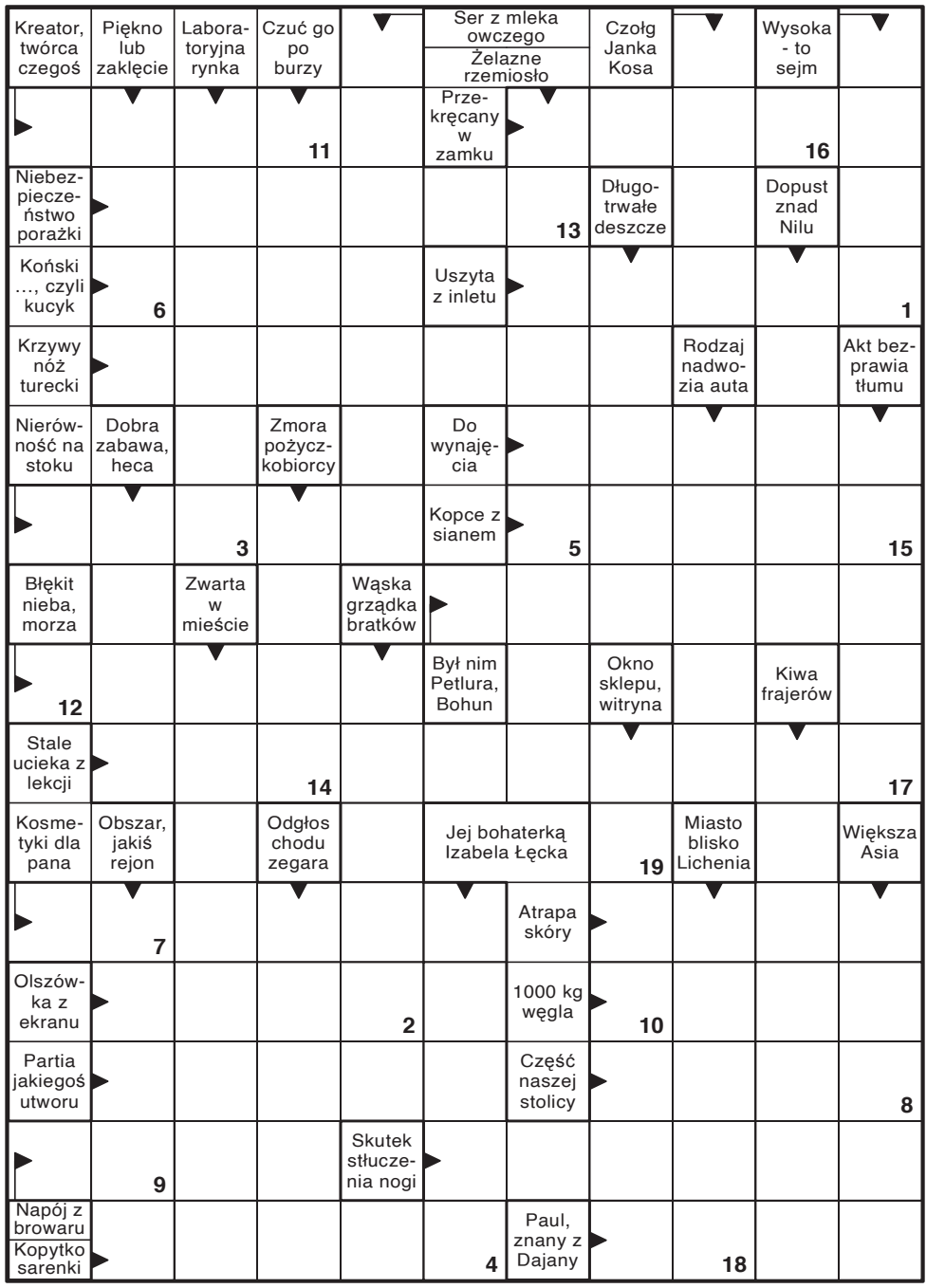

Litery z pól ponumerowanych utworzą rozwiązanie końcowe.

1	2	3	4	5	6	7	8	9	10	11	12	13	14	15	16	17	18	19

Sen o CMENTARZU...

... najczęściej symbolizuje zakończenie pewnego etapu, potrzebę zamknięcia przeszłości albo refleksję nad własnym życiem. Nie musi oznaczać nic złego ani dosłownej straty. Znaczenie zależy od tego, co dokładnie działo się we śnie i jakie emocje mu towarzyszyły. Najczęstsze interpretacje:

- **Spacer po cmentarzu**
  Oznacza potrzebę spokoju, zadumy, odpoczynku od problemów.
- **Nowy lub zadbany cmentarz**
  Może oznaczać zamknięcie trudnej sprawy i początek czegoś nowego.
- **Zaniedbany, mroczny cmentarz**
  Wskazuje na niewyjaśnione emocje, lęk lub stres.
- **Grób bliskiej osoby**
  To najczęściej wyraz tęsknoty, wspomnień lub potrzeby pogodzenia się z przeszłością.
- **Własny grób**
  To symbol przemiany, zmiany charakteru lub końca pewnego etapu życia.
- **Cmentarz nocą**
  Oznacza niepewność, ukryte obawy lub silne emocje.

UŚMIECHNIJ SIĘ

Dlaczego Adam i Ewa tworzyli idealną parę?
- On nie musiał wysłuchiwać, za kogo ona mogła wyjść za mąż.
- Ona nie musiała wysłuchiwać, jak wspaniale gotowała jego matka.

Lekarz do pacjentki:
- Potrzeba pani więcej odpoczynku i rozrywki. Powinna pani robić coś, na co ma pani największą ochotę.
- Niestety - wzdycha kobieta - mam bardzo zazdrosnego męża...

Klient pyta prawnika:
- Ile kosztuje u pana konsultacja prawna?
- 600 złotych za trzy pytania.
- To trochę drogo. Nie sądzi pan?
- Może tak. A jakie jest pana trzecie pytanie?

Szczęśliwa żona do męża:
- Kochanie, nasz synek już chodzi!
- Tak? To niech wyniesie śmieci.

Najnowsze badania dowodzą, że kobieta, która ma kilka kilogramów nadwagi, żyje dłużej niż mężczyzna, który o tym wspomni...

Rozmowa przyjaciółek:
- Moja płynna dieta zaczyna przynosić efekty.
- To znaczy?
- Po czwartej lampce wina przestaję się przejmować, że mam nadwagę...

eprasa.pl 76b4490850

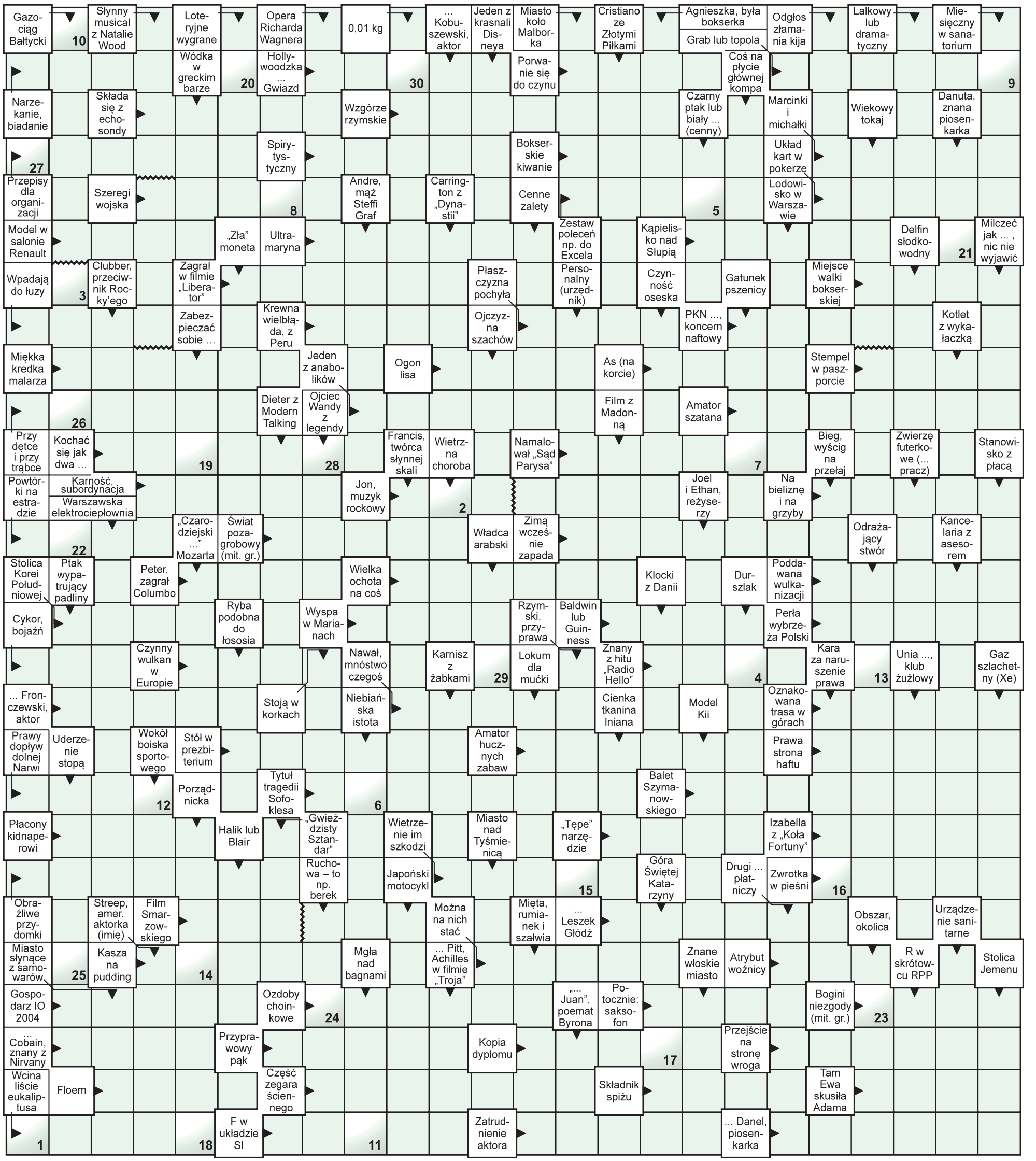

Litery z pól ponumerowanych od 1 do 30 utworzą rozwiązanie - humor z zeszytów szkolnych.

1	2	3	4	5	6	7	8	9	10	11	12	13	14	15	16	17	18	19	20	21	22	23	24	25	26	27	28	29	30

eprasa.pl 76b4490850

ROZMOWA Z ROBERTEM PŁYWACZEM, BASISTĄ, PRODUCENTEM, WŁAŚCICIEL

Grał na basie, teraz ze Sztuczną Inteligencją

W mojej muzyce i teledyskach Mozart dostaje drugie życie. Mam nadzieję, że uda mi się dotrzeć do młodych ludzi, przerwać scrollowanie. A jak mówią badania mam na to zaledwie półtorej sekundy

Waldemar Sulisz

● Korzenie rodzinne?

- Sokołów Podlaski, województwo siedleckie, dziś mazowieckie.

● Jak chłopak z Podlasia znalazł się w Lublinie?

- Poszedłem na studia, skończyłem elektrotechnikę na Politechnice Lubelskiej. Z zawodu jestem inżynierem energetykiem. Na studiach zacząłem prowadzić Klub Studencki „Kazik", to mnie ukierunkowało w stronę kultury i muzyki.

● Wiem, że równolegle grałeś w zespołach muzycznych? Na czym?

- Na gitarze basowej. Pierwsze koncerty grałem z zespołem Grand Experience w Sokołowie. W Lublinie najpierw był Crazy Fingers, graliśmy mocno rockowo. Potem był Electric Blues Band z Markiem Tymkowem, z zespołem zjechaliśmy Polskę, graliśmy na wszystkich liczących się festiwalach bluesowych. Do dziś wspominam nasz koncert w Katowicach na Rawa Blues Festiwal w Katowicach, jednym z największych na świecie festiwali muzyki bluesowej.

● W końcówce studiów pracowałeś w ACK Chatka Żaka?

- Tak, najpierw trafiłem do organizacji Kozienaliów, potem dostałem propozycję z Chatki, zostałem kierownikiem programowym i zastępcą Romana Kruczkowskiego, który wówczas był szefem Chatki Żaka. Pracowałem tam 5 lat.

● To tam zobaczyłeś w sekretariacie piękną dziewczynę o imieniu Jagoda?

- No tak, została moją dziewczyną i tak zostało do dzisiaj. Jesteśmy małżeństwem 26 lat.

● Zanim zapytam cię o Sztuczną Inteligencję i Mozarta zatrzymajmy się nad tym, co ważne. Co jest ważne w życiu: praca, pieniądze, pasja, rodzina, miłość, zdrowie, wiara?

- Wydaje mi się, że najważniejsze jest to, żeby być dobrym człowiekiem.

● Co to znaczy być dobrym człowiekiem?

- Takie, żeby nie krzywdzić drugiego. Takim, żeby jeśli jest możliwość pomóc to pomagasz. Nie oczekujesz w zamian niczego. Tak w skrócie.

● Co to jest miłość?

- Miłość to skomplikowana rzecz, ja o takich rzeczach nie umiem gadać. Miłość jest nienamacalna. Mówi się, że wiara góry przenosi. Jeśli chodzi o Jagodę to jej miłość do mnie przeniosła pewne góry i doprowadziła do ważnych zmian w moje osobowości, które zdarzyły się przez kilka ostatnich lat.

● Czy harmonia jest ważna w życiu i czy udaje ci się ją złapać?

- Harmonia jest bardzo ważna w życiu ale mi się nie udaje jej złapać. Jestem zbyt zapracowaną osobą, nie podoba mi się, że tak jest, ale cały czas do niej dążę. Jak zacząłem pracować ze Sztuczną Inteligencją to automatycznie straciłem koncepcję na wolny czas.

● Jak zaczęła się twoja przygoda ze Sztuczną Inteligencją?

- Po sezonie producenckim zacząłem oglądać różne szkolenia w Internecie. Szkoleniowcy kusili jak łatwo przy pomocy Sztucznej Inteligencji można zarabiać w sieci. Jak dziś patrzę na to, to wszystko sprowadza się do tego, żeby sprzedać te szkolenia. A czy to dziś działa, to jest bardzo różnie. Nauczysz się przy pomocy AI tworzyć rolki i posty, niby wszystko jest dobrze ale coś jest nie tak. To wszystko jest miałkie, a nawet puste.

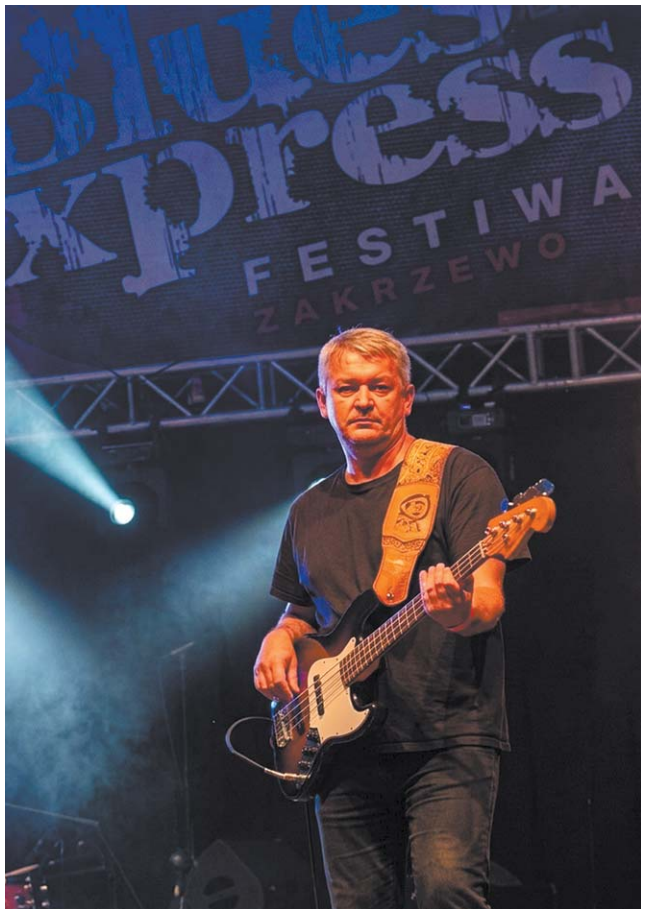

● Skąd pomysł na tworzenie muzyki ze Sztuczną Inteligencją?

- Przez wiele lat cierpiałem na to, że nie miałem muzyki do filmów, w których chciałem pokazywać swoją agencję. Na wspomnianych szkoleniach dowiedziałem się, że jest coś takiego jak Suno Music Editor Online. Spróbowałem, zobaczyłem o co chodzi w tym Suno, stwierdziłem, że sobie zrobię oprawę muzyczną do imprez, które robimy. A że lubię Smooth jazz, typ muzyki, która łączy ze sobą instrumenty tradycyjne z jazzem wybrałem ten kierunek. Okazało się, że to dobry klimat do muzyki w tle. Muzyki spokojnej, która nikomu nie przeszkadza, ma klimat, jest stonowana, relaksująca.

● Skąd pomysł, żeby wskrzesić muzykę Mozarta w stylu Smooth jazz?

- Muzyka klasyczna zawsze we mnie „siedziała". Postanowiłem „skomponować" największe hity muzyki klasycznej na nowo w poetyce Smooth jazz.

● Dlaczego na pierwszy ogień poszedł Mozart? Nagrałeś „Marsz turecki", ale idąc dalej za pomocą kolejnych programów AI wskrzesiłeś współczesnego Mozarta, prezentując teledyski z Amadeusem?

- Dla mnie Mozart zawsze był numerem 1 w muzyce klasycznej. Cenię go, intryguje mnie jego niezwykła biografia. Na przykład lubił bilard, kochał zwierzęta, miał kanarka, szpaka i konia, lubił kawę.

● No dobrze, ale jak się ma twórca „Requiem", jednego z największych dzieł muzyki sakralnej do twojego Mozarta, który spaceruje po plaży z pięknymi dziewczętami w kostiumach kąpielowych?

- Całe szczęście, że nie napisał tylko tego jednego utworu bo byśmy go tak postrzegali. Pisał też inne utwory. A dziewczęta w kostiumach? Mozart był ekscentrykiem, kobietom nie odmawiał. Kochał je, kochał bilard, hazard, dobre jedzenie, kawę i zwierzęta. Swojego szpaka nauczył śpiewać melodię z Koncertu Fortepianowego nr 19. Umarł mając zaledwie 35 lat. Śmierć przerwała twórcze życie. W mojej muzyce i teledyskach Mozart dostaje drugie życie. Mam nadzieję, że uda mi się dotrzeć do młodych ludzi, przerwać scrollowanie. A jak mówią badania mam na to zaledwie półtorej sekundy.

● Na pierwszy utwór z płyty „Amadeus Groovy" wybrałeś „Marsz Turecki" Mozarta?

- Tak, kolejny utwór to „Dla Elizy" Beethovena, w kolejce jest „Wiosna" i Vivaldi. Kolejne utwory, które się ukażą na platformach streamingowych oraz moim kanale You Tube to wielka kompozycja Mozarta: Symfonia nr 40 oraz inne klasyczne dzieła takie jak „Jezioro Łabędzie" Czaj-

eprasa.pl 76b4490850

LEM ROBI SOUND STUDIO

...encją gra Mozarta

...o młodych ludzi, przerwać scrollowanie.
...y.

kowskiego lub „Humoreska" Dvoraka.

● **Całe szczęście, że AI ma swoich ogromnych zbiorach dźwięki prawdziwych instrumentów a nie tylko te sztuczne, wygenerowane?**

- Tak, Sztuczna Inteligencja karmi się zbiorami z potężnych baz danych. Podobnie jak człowiek uczy się muzyki, wrażliwości, budowania harmonii.

● **Gdyby nasz czytelnik po przeczytaniu tej rozmowy zapragnął stworzyć sobie muzykę, to co ma zrobić?**

- Wykupić sobie abonament programu Suno, najtańszy kosztuje kilkanaście dolarów na miesiąc. I zacząć przygodę, bo jest do ogarnięcia.

● **A gdyby nasz czytelnik chciał stworzyć do skomponowanego utworu teledysk?**

- Najpierw musi wygenerować obrazy i zrobić sceny za pomocą programu Nano Banana. A następnie za pomocą programu do animacji, na przykład Veo 3.1. lub King 3.0 stworzyć czyli „wyreżyserować" i wygenerować filmy oraz zmontować teledysk do utworu w popularnym programie.

● **Drugi nurt twoich działań to muzyka relaksacyjna i teledyski z pięknymi pejzażami?**

- Tak, sam potrzebuję relaksu, spokoju i wyciszenia. I te utwory do tego służą. Na przykład idealnie nadają się do spokojnej pracy lub jazdy samochodem i pokonywania długich tras.

● **Czy przewidujesz twoje koncerty z AI, muzyką i wizualizacjami na scenie?**

- Tak, z tym, że chciałbym na scenę zaprosić muzyków, którzy w czasie rzeczywistym zagrają z AI. To da się zrobić.

ROZMAWIAŁ WALDEMAR SULISZ

REDAKTOR WOJTEK PADJAS, RMF CLASSIC:

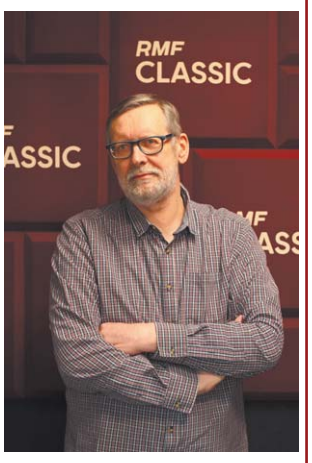

Te liczby zelektryzowały środowisko muzyczne. Platforma sytreamingowa Deezer ujawniła, że 44% wszystkich nowych utworów trafiających codziennie do serwisu to muzyka wygenerowana przez sztuczną inteligencję. Siedemdziesiąt pięć tysięcy kompozycji dziennie. I druga liczba - 97% słuchaczy nie potrafi odróżnić muzyki AI od tej napisanej przez człowieka.

W Sali Kolumnowej Uniwersytetu Warszawskiego odbyła się konferencja naukowa, na którą zapraszało Stowarzyszenie Artystów Wykonawców SAWP. Temat: sztuczna inteligencja a prawa autorów i artystów wykonawców. Środowisko muzyczne bije na alarm. Utrata tantiem, jakie należą się artystom, którzy tworzą „prawdziwą" muzykę, to kwoty liczone w miliardach dolarów rocznie. Kwestia zarobków prawdziwych twórców – tych, których muzyki AI się uczy bez pytania o zgodę i bez wynagrodzenia – to osobny i bardzo poważny temat. Na dziś zostawmy go z boku.

Samo określenie „sztuczna inteligencja" jest trochę mylące. Sugeruje, że po drugiej stronie siedzi jakiś elektroniczny geniusz, który sam z siebie wymyślił muzykę. Tymczasem AI jest czymś zupełnie innym - jest gigantycznym i niewyobrażalnym zbiorem tego, co przez wieki stworzył człowiek. Została / został/ zostało nakarmione milionami partytur, nagrań, harmonii, rytmów - całą ludzką twórczością muzyczną od bębenka naciągniętego na tykwę po organy w katedrze. I gdy „komponuje" - sięga tylko do tego, co tam włożyliśmy. Świadomie i ze świadomością, że ponosimy za to odpowiedzialność.

Ale jest ważniejsza rzecz. AI nie komponuje sama. Jest narzędziem. Doskonałym, bezprecedensowym - ale narzędziem. Jak dłuto. Jednym dłutem można się zaciąć w rękę, drugim wyrzeźbić łyżkę, a trzecim - czterometrowego Dawida. Instrument jest ten sam. Liczy się ręka, która go trzyma. I wyobraźnia za tą ręką.

Kompozytorzy zawsze potrzebowali instrumentu, żeby powstała muzyka. Różnica między epokami leżała właśnie w tym instrumencie. Kiedyś pisało się nuty. Dziś pisze się prompty.

I tu dochodzimy do momentu, w którym muszę się Wam do czegoś przyznać - boję się , żeby nie odrzeć tego, co piszę z moich myśli i moich przeżyć - ale przyznam się. Od pewnego czasu przy tworzeniu tekstów do radiowej wersji Muzyki spod igły pomaga mi Klaudiusz (Claude). Od pewnego czasu opisy płyt w sklepie Vinylspot pisze AI – ale przeczytajcie i posłuchajcie, bo to są wciąż moje emocje, moje przeżycia, moje wybory, mój głos. Claude sprawdza fakty, wyszukuje nowe, ciekawe tropy, ba nawet pomaga ułożyć zdania, ale jest narzędziem - jest taki, jakim go zaprogramowałem. Wie, że nie wolno mu wymyślać, że dla potrzeb wspólnej pracy ma szukać w źródłach, których sam bym nie odkrył. Spędziliśmy sporo czasu na odkrywaniu, z kim Tatiana Nikołajewa nagrała jedną z nielicznych płyt, jaką pierwotnie wydała w Stanach. To poszukiwanie o nazwie deep seek trwało prawie kwadrans. AI przeszukał ponad 200 źródeł – a i tak kilka rzeczy pozostało nieodkryte. Z tego poszukiwania obaj wyciągnęliśmy korzyści – ja się czegoś dowiedziałem, czego bym nie dał rady wygrzebać, a Claude wyszukał rzeczy, jakich beze mnie by nie znalazł. Tak, tak - ten felieton też pomógł mi napisać. Czy to jest dłuto, jakim udało się wyrzeźbić niewygodną łyżkę, czy zgrabny bibelocik - to już Państwa... ludzi ocena.

(ZA PROFILEM KLUB MUZYKI SPOD IGŁY)

Wybuch, który wstrząsnął Lublinem

WSPOMNIENIA Trzydzieści lat temu potężny wybuch gazu zniszczył dom na rogu ulic Wyścigowej i Kunickiego w Lublinie. Pod gruzami znalazła się siedmioosobowa rodzina. Matka zginęła na miejscu, a 11-letni syn zmarł dwa dni później. Ocalałym pomogli mieszkańcy i miasto.

Był ostatni dzień stycznia 1996 roku. Na ulicy Kunickiego panował duży ruch. Było krótko po godz. 11. Samochody jechały jeden za drugim, piesi czekali przy przejściu, a wśród nich była grupa dzieci. Nic nie zapowiadało dramatu, który za chwilę miał rozegrać się na rogu ulic Wyścigowej i Kunickiego. Nagle rozległ się potężny huk. Był tak silny, że w niektórych domach pękły szyby w oknach. Jeden z jadących ulicą samochodów, polonez, zjechał na chodnik. W powietrze uniosły się kurz, pył i odłamki. Słychać było krzyki, nawoływania i płacz. Kierowcy gwałtownie hamowali, samochody stawały na jezdni, a przechodnie odruchowo uciekali w bok.

Dopiero po chwili, kiedy opadł pierwszy kurz, świadkowie zobaczyli rozmiar tragedii. Parterowy dom stojący na rogu ulic Wyścigowej i Kunickiego praktycznie przestał istnieć. Wybuch zmiótł go z powierzchni ziemi. Tam, gdzie jeszcze przed momentem były ściany, dach, okna i drzwi, leżało gruzowisko. W środku mieszkała siedmioosobowa rodzina.

Jedną ze świadków wybuchu była sąsiadka, która akurat znajdowała się w pobliżu. Siła eksplozji odrzuciła ją o kilka metrów. Miała ogromne szczęście, bo nic poważnego jej się nie stało. Naprzeciwko domu stał kiosk Ruchu. Pracująca tam sprzedawczyni opowiadała później, że w chwili wybuchu zobaczyła, jak dach domu uniósł się do góry, a zaraz potem ściany zaczęły się walić.

Przez kilka pierwszych chwil panował chaos. Ludzie wybiegali z pobliskich budynków. Na miejsce przybiegli też pracownicy zakładu szklarskiego, który znajdował się nieopodal. Ktoś krzyknął, że pod gruzami są ludzie. Nie było czasu na czekanie. Świadkowie tragedii rzucili się na ratunek. Gołymi rękami zaczęli odrzucać cegły, kawałki drewna, elementy dachu i zniszczonego wyposażenia domu. W powietrzu wyraźnie czuć było gaz. Ten zapach od razu budził najgorsze podejrzenia. Jak ustalono później, to właśnie gaz był przyczyną eksplozji. Ulatniał się z nieszczelnej instalacji. Wystarczyła iskra albo płomień, by doszło do wybuchu, który w jednej sekundzie zniszczył dom i życie rodziny.

Wkrótce na miejscu pojawiły się pierwsze karetki pogotowia i wozy strażackie. Ratownicy wiedzieli, że każda minuta może decydować o życiu ludzi uwięzionych pod gruzami. Z rumowiska dochodziły głosy i płacz. Wiadomo było, że w chwili tragedii w domu znajdowało się siedem osób: 2-letnia Agatka, 3-letnia Magda, 7-letnia Monika, 6-letni Przemek, 11-letni Rafał oraz ich rodzice, mający 35 i 37 lat.

Akcja ratunkowa była dramatyczna i bardzo niebezpieczna. Gruzowisko było niestabilne. Ratownicy musieli działać szybko, ale jednocześnie ostrożnie, bo w każdej chwili mogły runąć kolejne elementy zniszczonego budynku. Szczególne zagrożenie stanowiły kominy, które mogły zawalić się na ludzi pracujących przy odgruzowywaniu. Najpierw udało się wydobyć wszystkie dzieci. Część z nich miała ogromne szczęście. Trójce nic poważnego się nie stało, choć sam widok zawalonego domu i przeżyty strach musiały być dla nich wstrząsem na całe życie. Dwóch chłopców było jednak w bardzo ciężkim stanie. Mieli rozległe poparzenia, urazy głowy i złamania. Zostali natychmiast przewiezieni do szpitala.

Ojciec rodziny został przywalony stropem. Mimo obrażeń nie stracił przytomności. Kiedy ratownicy zabierali go do szpitala, zdołał jeszcze powiedzieć, że w chwili wybuchu obok niego stała żona. To oznaczało, że kobieta nadal znajduje się pod gruzami. Dotarcie do niej było bardzo trudne. Ratownicy musieli przebijać się przez kolejne warstwy zniszczonego domu, uważając, by nie doprowadzić do dalszego zawalenia rumowiska. Do akcji użyto psa tropiącego. Przez dwie godziny trwała walka o odnalezienie 35-letniej kobiety. Niestety, gdy ratownicy w końcu do niej dotarli, na pomoc było już za późno. Matka pięciorga dzieci zginęła na miejscu.

To jednak nie był koniec tragicznych wiadomości. Stan 11-letniego Rafała był krytyczny. Lekarze walczyli o jego życie, ale obrażenia okazały się zbyt poważne. Chłopiec zmarł 2 lutego, dwa dni po wybuchu. Rodzina, która jednego dnia straciła dom, straciła także matkę i syna.

Dzień po tragedii 7-letnia Monika opowiedziała, co zapamiętała z ostatnich chwil przed wybuchem. Według jej relacji mama stała przy kuchence, a ojciec zszedł do piwnicy. Miał ze sobą zapaloną świeczkę. Zaraz potem dziewczynka usłyszała huk. W jednej chwili zaczęły walić się ściany, a dom zamienił się w gruzowisko.

Kilka dni później na Majdanku odbył się pogrzeb ofiar wybuchu. Było to pożegnanie, które poruszyło wielu mieszkańców Lublina. Urząd Miasta przekazał poszkodowanej rodzinie lokal zastępczy. W Lublinie ruszyła też zbiórka pieniędzy na pomoc dla ocalałych. Mieszkańcy przynosili dary, przekazywali pieniądze i starali się wesprzeć tych, którzy w jednej chwili stracili niemal wszystko: bliskich, dach nad głową, rzeczy osobiste i poczucie bezpieczeństwa.

Dziś w tym miejscu nie ma już śladu po tamtym domu. Nie ma gruzowiska, zniszczonych ścian ani miejsca, które przypominałoby o dramacie z 31 stycznia 1996 roku. Kilka lat później wyburzono także sąsiednie budynki. Tam, gdzie kiedyś stał feralny dom, przebiega obecnie dwupasmowa ulica Wyścigowa.

KRZYSZTOF ZAŁUSKI

eprasa.pl 76b4490850

Trasa W-Z w dolinie Czechówki, lata 70. Ubiegłego wieku

FOT. TEATR NN, WOJCIECH TURŻAŃSKI

Budowa ul. Sikorskiego FOT. TEATR NN, MACIEJ KACZANOWSKI

Czołg na poligonie

NASZ CYKL: DZIEWCZYNY Z KALINY, CHŁOPAKI Z

Samolot w Czec i krowy na poli

W latach 60. ubiegłego wieku zamieszkaliśmy z rodzicami w nowym bloku przy ulicy Przeprowadziliśmy się z jednego pokoju z Al. Racławickich, ze służbowego mieszk kilka rodzin – wspomina pan Janusz.

Tato przyjechał z Wrocławia do Lublina za pracą. Był inżynierem-meliorantem, studia ukończył we Wrocławiu. Mama była księgową. Poznali się w pracy, przy budowie Zalewu Zemborzyckiego, oboje pracowali w Przedsiębiorstwie Sprzętu i Transportu Wodno-Melioracyjnego. Tato budował też Kanał Wieprz-Krzna, zarówno zalew jak i kanał to były potężne inwestycje, bardzo ważne dla miasta i regionu.

WIEŚ W MIEŚCIE

W mieszkaniu na Skautów mieliśmy dwa pokoje z kuchnią i łazienką, co na tamte czasy było dużym luksusem dla młodej rodziny. Ale ogrzewanie było węglowe. Każde mieszkanie miało swoją kuchnię węglową, pod bojlerem w łazience rozpalało się węgiel, który trzymało się w piwnicy.

Ulica Skautów wyłożona była „kocimi łbami". Wszystkie zabawy odbywały się na trzepaku. Dopiero po jakimś czasie wybudowano plac zabaw. Stanęły na nim metalowe drabinki i huśtawka. Ale nas ciągnęło dalej, nad Czechówkę. Tu latem można było się kąpać i łowić ryby. Pamiętam wędkarzy i przejrzystą toń wody. Rzeka była czysta i ściągała ludzi z okolicy. A te okolicy to była taka wieś w mieście. Przy ulicy Puławskiej były gospodarstwa, ludzie uprawiali warzywa, drzewa owocowe, piały koguty. Aż trudno uwierzyć, że kawałek dalej tętniło życie na Alejach Racławickich.

LÓD W TROCINACH, SAMOLOT W RZECE

Pamiętam czynną cegielnię przy ulicy Kosmowskiej – wypalano tam cegły. A przy ulicy Ćwiklińskiej były piękne stawy. Zimą ze stawów wycinano bryły lodu, a latem ten lód był przechowywany w trocinach. Ludzie brali stamtąd ten lód, to była taka „lodownia".

Kiedy rozpoczęła się budowa trasy W-Z1, przy dzisiejszej al. Solidarności, biegaliśmy tam z chłopakami przyglądać się tym robotom. To była trudna inwestycja, bo trzeba było przesunąć koryto rzeki Czechówki. I pewnego dnia, podczas tych prac, robotnicy odkopali szczątki samolotu. Pamiętam, że było całe skrzydło i amunicja. Przyjechali saperzy, wojsko, wokół zgromadziły się tłumy. Odbyła się wielka akcja rozbrajania.

ZA WOJSKIEM NA GÓRKI

Na Al. Racławickich stacjonowało wojsko. Całą kolumną żołnierze maszerowali ulicą Puławską na Górki Czechowskie, gdzie mieli strzelnicę. Czasem jeździły też czołgi. Wszystko było widać z naszej ulicy, to była dla nas – dzieci – ogromna atrakcja. Biegliśmy całą zgrają za wojskiem na górki, choć to było zabronione.

Kiedy żołnierze kończyli ćwiczenia my przekradaliśmy się na strzelnicę i szukaliśmy pocisków. Zbieraliśmy je jak największe skarby i zanosiliśmy ten arsenał do domu. Gonili nas stamtąd, ale zawsze wracaliśmy.

Na górkach była armata i czołg. Wszystko to z wojny. Do tego czołgu wdrapywaliśmy się i odbywała się zabawa w wojnę. Nie wiem, jak to było możliwe, że tyle godzin spędzaliśmy na poligonie, ale jakoś się nam udawało. Żadna zabawa się z tym nie mogła równać!

KROWY NA POLIGONIE, GRANATY W OKOPACH

Goniło nas stamtąd wojsko i mieszkańcy, którzy na poligonie wypasali krowy. Tak, tak, tam była regularna wieś. Pamiętam też okopy, do których żołnierze rzucali granaty. Jak skończyli, to zakradaliśmy się z chłopaki i zbieraliśmy skorupy po tych rozerwanych granatach. W swoim pokoju miałem całą półkę z tymi szczątkami.

Oczywiście, że to było niebezpieczne. Ale wiadomo – jak coś jest zakazane, to tym bardziej do tego ciągnie. I nas ciągnęło. A dzieci wtedy biegały same po dworze, same organizowały sobie zabawy. A nasze najlepsze zabawy to były te w wojnę.

Obok naszego bloku był wąwóz ze stromymi glinianymi skarpami. Drążyliśmy w tej glinie głębokie jamy. Cud, że nas nie zasypało! No, ale takie to wtedy były atrakcje.

Kość prehistorycznego delfina niedaleko Lu

Teren powiatu lubartowskiego, w tym gminy Niedźwiada, miliony lat temu znajdował się głęboko pod wodą. Ni Kość z Brzeźnicy Leśnej datowana jest na okres eocenu. Trafiła do muzeum

Takie odkrycia nie zdarzają się często. W miejscu, w którym jeszcze dwadzieścia lat temu planowano budowę lotniska dla Lublina, na polach pomiędzy Brzeźnicą Leśną w gminie Niedźwiada, a Leszkowicami w gminie Ostrówek – od kilku lat działają kopalnie piasku, bursztynu i glaukonitu. Na ich terenie już w sierpniu zeszłego roku znaleziono bardzo starą kość – fragment żuchwy walenia, prawdopodobnie prehistorycznego delfina. Zwierzę żyło ok. 38 milionów lat temu, w okresie eocenu – mniej więcej 28 mln lat po wyginięciu dinozaurów. Według specjalistów, na naszej planecie panował wtedy łagodny, ciepły klimat sprzyjający rozwojowi ssaków. Morza i oceany pokrywały nie tylko Brzeźnicę Leśną, ale niemal cały obszar dzisiejszej Polski, aż do Karpat.

Co ciekawe, żuchwa prehistorycznego delfina, to najstarsza kość ssaka, jaka kiedykolwiek została znaleziona na Lubelszczyźnie, a w przypadku waleni – jedna z najstarszych w tej części Europy. Nie usłyszelibyśmy o niej, gdyby nie splot kilku okoliczności. Po pierwsze kopalnie z powiatu lubartowskiego przerzucają tysiące ton ziemi i piasku, więc ich pracownicy raz na jakiś czas znajdują coś ciekawego. Gdy w lecie zeszłego roku trafiono na tę kość, trafiła do gabinetu prezesa spółki "Fundusz Operator", a ten zainteresował nią swojego znajomego naukowca, geologa, znanego promotora lubelskiego bursztynu, dra **Lucjana Gazdę** z Państwowej Akademii Nauk Stosowanych w Chełmie.

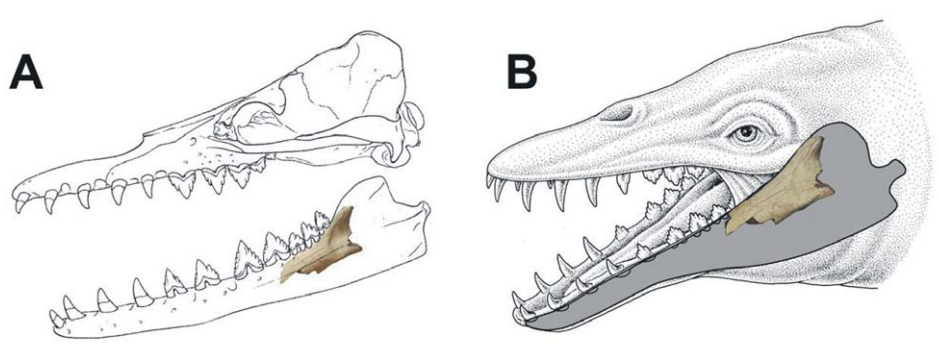

Rekonstrukcja położenia anatomicznego okazu w czaszce zwierzęcia (A) oraz domniemany wygląd jego głowy z zaznaczoną żuchwą (B). Autor rekonstrukcji: Bogusław Waksmundzki,

RYS. NAUKA W POLSCE

eprasa.pl 76b4490850

KROCHMALNEJ

hówce gonie

Marchlewskiego – dzisiaj to ulica Skautów.
ania, w którym wraz z nami mieszkało

SER NA WAGĘ I ZŁOCISTY SERWOWIT

Na mojej ulicy był jeden sklep spożywczy. I więcej nic. W tym sklepie można było kupić mleko z bańki nalewane do przynoszonych butelek lub kanek aluminiową miarką. Był też ser biały sprzedawany na wagę, kawa zbożowa Inka, krojony blok kawowy i słynny Serwowit w kolorze herbaty.

Chodziłem do Szkoły Podstawowej nr 21 wybudowanej po wojnie na ulicy Zuchów, a potem do I LO im. Stanisława Staszica przy Al. Racławickich. W latach licealnych więcej czasu spędzałem już w centrum miasta. W Ogrodzie Saskim była muszla koncertowa, to miejsce tętniło życiem w okresie letnim, było dużo koncertów. Niedaleko było kino Kosmos, bardzo popularne w tamtych czasach.

Gdy byłem starszy przeprowadziliśmy się na Czechów do większego mieszkania. Dostałem swój własny pokój. Ale to ze Skautów mam najpiękniejsze wspomnienia.

WYSŁUCHAŁA MAGDALENA BOŻKO-MIEDZWIECKA

TRASA W-Z

Trasa została wybudowana w dolinie Czechówki. Na zachodzie, od granic miasta zaczyna się od wlotu al. Solidarności w strefę doliny Czechówki w rejonie wiaduktu al. Warszawskiej. Dalej wiedzie ulicami al. Solidarności, al. Tysiąclecia oraz al. Witosa. Kończy się na wschodniej granicy Lublina, przy skrzyżowaniu al. Witosa z Drogą Męczenników Majdanka. Arteria przebiega przez dzielnice miasta: Śródmieście, Kalinowszczyzna, Tatary, Bronowice, Felin oraz stanowi granicę między dzielnicami: Sławin, Sławinek, Czechów Południowy, Wieniawa, Stare Miasto.

Odcinki trasy w zachodniej części Lublina, w dolinie Czechówki, wybudowano w pierwszych latach po II wojnie światowej. Trasa W-Z była uwzględniona w „Programie Planu Zagospodarowania Miasta" z 1948 oraz w ogólnym planie zagospodarowania przestrzennego z 1954. W OPZP z 1959 zaprojektowano ją (obok trasy N-S) jako trasę szybkiego ruchu łączącą dzielnice Lublina.

Nowa pięciozłotówka z Kozłówką

WYRÓŻNIENIE NA REWERSIE Przed tygodniem, w piątek 22 maja, Narodowy Bank Polski wyemituje nową monetę okolicznościową z serii Odkryj Polskę. Na jej rewers trafi jeden z najpopularniejszych zabytków na Lubelszczyźnie – zespół pałacowo-parkowy w Kozłówce.

Moneta z pałacem w Kozłówce na rewersie oraz orłem na awersie zostanie wyemitowana w nakładzie miliona sztuk i będzie pełnoprawnym środkiem płatniczym w Polsce. Zespół pałacowy z powiatu lubartowskiego dołączy tym samym do szeregu innych miejsc wyróżnionych przez NBP w ramach wspomnianej serii. Wcześniej narodowy bank emitował monety z wizerunkiem m.in. Zamku Królewskiego w Warszawie, kanału bydgoskiego, ratuszu w Poznaniu, kościoła Mariackiego, zamku Książ, klasztoru na Świętym Krzyżu, czy kaplicy Trójcy Świętej na zamku Lubelskim.

Jak przypomina NBP, zespół pałacowo-parkowy w Kozłówce to jedna z najlepiej utrzymanych dawnych posiadłości arystokratycznych w naszym kraju. Kompleks o powierzchni ponad 21 hektarów była letnią rezydencją **Michała Bielińskiego**, a następnie posiadłością należącą do rodziny Zamoyskich – aż do upaństwowienia z 1944 roku. Obecnie działa tutaj wojewódzkie Muzeum Zamoyskich, a sam pałac z otaczającym je parkiem od 2007 roku nosi tytuł Pomnika Historii.

Średnicy nowej monety to 24 mm, a jej masa wynosi 6,54 grama. Wykonano ją ze stopu miedziowo-niklowego (MN25) połączonego z brązem aluminiowo-niklowym (CuA16Ni2), fot. NBP

Na jej awersie widnieje wizerunek orła, a także rok emisji – 2026. Na zewnętrznym pierścieniu znalazł się napis "RZECZPOSPOLITA POLSKA" oraz "5 ZŁOTYCH". Wprawne oko po prawej stronie orła na dole dostrzeże również niewielkie logo mennicy. Rewers prezentuje wspomniany pałac z jego frontową elewacją i wieżami. Na zewnętrznej części umieszczono napis: "ZESPÓŁ PAŁACOWO-PARKOWY W KOZŁÓWCE" z falistymi liniami w tle. Co ciekawe, po prawej stronie monety zastosowano rodzaj mechanicznego hologramu. Z zależności od kąta patrzenia, zobaczymy tutaj napis "NBP" lub "2026". Znak banku rozdzielony gwiazdkami wytłoczono również na boku okolicznościowej monety.

RADOSŁAW SZCZĘCH

bartowa. Ma 38 milionów lat

edawno znaleziono na to kolejny dowód - fragment żuchwy walenia.
Uniwersytetu Warszawskiego.

- Od początku wiedziałem, że mamy do czynienia ze ssakiem, ale jakim dokładnie tego już powiedzieć nie mogłem. Odkrycie przekazałem na ręce dr Daniela Tyborowskiego z wydziału geologii Uniwersytetu Warszawskiego, który zorganizował międzynarodowy zespół badawczy. Wyniki ich ustaleń zainteresowały amerykańskie media. Okazało się, że to pierwszy prehistoryczny waleń odkryty w tej części Europy – opowiada dr Gazda. – Dotychczas znajdowano je w Egipcie, Pakistanie, USA, a także w Niemczech i na Ukrainie. Polska dotychczas była pod tym względem białą plamą – dodaje.

Czym różni się dawny delfin od tego współczesnego? Okazuje się, że mógł wyglądać bardzo podobnie.

- Analiza kości pokazała, że okaz należał do Pelagiceti, grupy waleni, która obejmuje już formy całkowicie wodne, mniej więcej wielkości dzisiejszego delfina – około 2 metrów długości. Żył w ciepłym, płytkim morzu, polował na ławice drobnych ryb, ale sam mógł padać ofiarą dużych rekinów. Odkrycie podważa tezę, że w trakcie eocenu walenie stawały się coraz większe, udowadniając, że już we wczesnej fazie rozwoju tej grupy obok olbrzymów istniały też mniejsze, wyspecjalizowane formy zajmujące zróżnicowane nisze ekologiczne – piszą naukowcy z Uniwersytetu Warszawskiego. – O tym, że znalezisko należało do tego niezwykłego ssaka, świadczy nie tylko kształt fragmentu żuchwy i układ zębodołów, lecz także wewnętrzna budowa kości – dodają.

Niewykluczone, że tego rodzaju znalezisk z powiatu lubartowskiego będzie więcej. Dr Lucjan Gazda zapowiada przyjazd na teren kopalni, by poszukać kolejnych fragmentów szkieletu prehistorycznego walenia lub innych przedstawicieli fauny sprzed milionów lat.

RADOSŁAW SZCZĘCH

Kość sprzed 38 mln lat trafiła do muzeum wydziału geologii UW.

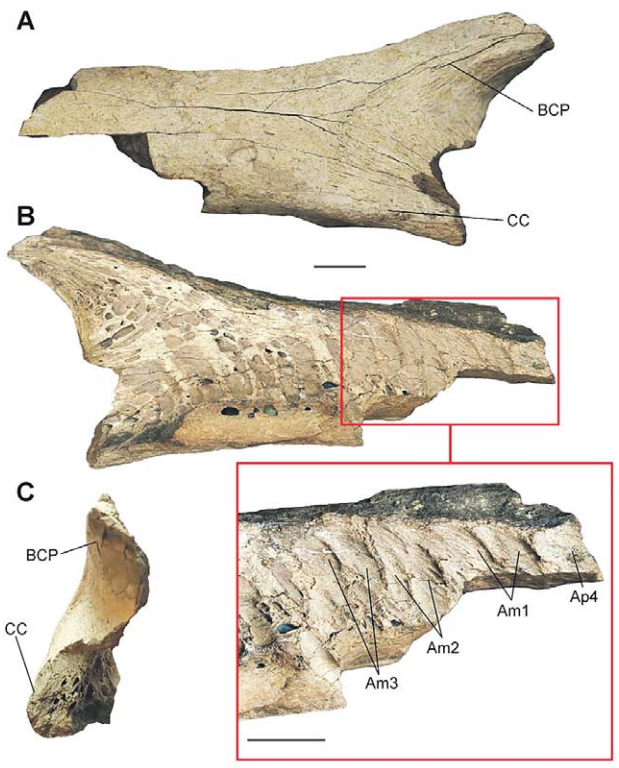

Zdjęcia żuchwy walenia z eocenu z okolic Lubartowa.
FOT. DANIEL TYBOROWSKI/NAUKA W POLSCE

eprasa.pl 76b4490850

PGE EKSTRALIGA

W OSTATNIM MECZU: Gezet Stal Gorzów – Orlen Oil Motor Lublin 46:44

Gezet Stal: 9. Jack Holder 13 (3,3,3,3,1) ● 10. Oskar Chatłas 0 (-,-,-,-) ● 11. Paweł Przedpełski 6+3 (0,3,1*,1*,1*) ● 12. Marcel Szymko 0 (-,-,-,-,-) ● 13. Anders Thomsen 10 (2,3,2,3,d) ● 14. Adam Bednar 6+2 (3,0,0,1*,2*) ● 15. Oskar Paluch 4 (t,2,0,0,2) ● 16. Mathias Pollestad 7+1 (0,1,2,2*,2).

Orlen Oil Motor: 1. Kacper Woryna 5+2 (1*,2,1*,1) ● 2. Mateusz Cierniak 7+1 (1,1*,2,3,0) ● 3. Martin Vaculik 9+1 (2,2,3,0,2*) ● 4. Dawid Cepielik 0 (-,-,-,-,-) ● 5. Bartosz Zmarzlik 15 (3,2,3,1,3,3) ● 6. Bartosz Bańbor 5 (2,3,0,0,0) ● 7. Bartosz Jaworski 3+1 (1,1,1*,0,0) ● 8. Sven Cerjak nie startował.

1.Grudziądz	6	9	+46
2.Motor	**6**	**8**	**+88**
3.Sparta	6	8	+38
4.Toruń	6	8	+6
5.Stal	6	7	+32
6.Unia	6	6	+18
7.Falubaz	6	2	-68
8.Włókniarz	6	0	-154

29 05. Włókniarz - Sparta (18) ● **31.05.** Toruń – Gorzów (17), Falubaz – Unia L. 19.30

Młodzież druga

We wtorek Motor Lublin rywalizował w Lesznie w ramach kolejnej rundy U24 Ekstraligi. Młode „Koziołki" zakończyły zmagania na drugim miejscu przegrywając jedynie z gospodarzami.

Na starcie wtorkowej rywalizacji stanęły zespoły Polcopper Agromix Unia Leszno, Motoru Lublin, KS Toruń i Falubaz Zielona Góra. Zawody wygrali gospodarze, którzy zgromadzili 32 punkty. Do pewnego momentu Unii Leszno zagrażał Motor Lublin, ale finalnie „Koziołki" zajęły drugie miejsce z dorobkiem 28 punktów.

Ponad 2/3 punktów dla klubu z Lublina zdobyli **Bartosz Jaworski** i **Bartosz Bańbor**. Pierwszy z nich zakończył zawody z 11 punktami i jednym bonusem. Z kolei Bańbor zdobył 10 punktów i dołożył do tego dwa „oczka" bonusowe. To bardzo dobra informacja w kontekście najbliższych występów Orlen Oil Motoru w PGE Ekstralidze.

CZWARTA RUNDA U24 EKSTRALIGI

1. Polcopper Agromix Unia Leszno (32 pkt): 1. Kacper Mania 12 (2,3,3,1,3) ● 2. Jakub Żurek 4+1 (1*,1,1,1) ● 3. Emil Konieczny 6+1 (3,2*,1,0) ● 4. Cooper Rushen 10 (1,3,3,3,w).

2. Motor Lublin (28 pkt): 9. Bartosz Bańbor 10+2 (2,2,1*,2*,3) ● 10. Dawid Cepielik 4 (0,-,2,2) ● 11. Karol Szmyd 0 (-,-,t,-) ● 12. Bartosz Jaworski 11+1 (3,1,2,3,2*) ● 19. Sven Cerjak 3+2 (2*,1*,0,0,0).

3. Klub Sportowy Toruń (27 pkt): 5. Nicolai Heiselberg 12 (3,3,3,3) ● 6. Jan Heleniak 2 (-,0,1,0,1) ● 7. Mikołaj Duchiński 7 (0,3,2,2,-) ● 8. Bartosz Derek 4+1 (1,2*,0,1) ● 18. Antoni Kawczyński 2 (0,2).

4. Falubaz Zielona Góra (21 pkt.): 13. Michał Curzytek 3+1 (2*,0,0,-,1) ● 14. Oskar Hurysz 11 (3,2,3,3) ● 15. Eryk Farański 0 (0,0,-,-) ● 16. Bartosz Rudolf 1 (-,1,d,0,0) ● 20. Mitchell McDiarmid 6 (1,2,2,1).

Po porażkach w Lesznie i Gorzowie Orlen Oil Motor wraca na własny tor i celuje w 32. domowe zwycięstwo z rzędu
FOT. ORLEN OIL MOTOR

Motor chce wrócić na zwycięską ścieżkę

ŻUZEL Po dwóch wyjazdowych meczach zakończonych minimalnymi porażkami Orlen Oil Motor Lublin wraca na własny tor. W piątek w hicie szóstej kolejki „Koziołki" zmierzą się u siebie z Bayersystem GKM Grudziądz. Stawką meczu będzie pierwsze miejsce w PGE Ekstralidze

Bartosz Surman

W dwóch poprzednich spotkaniach „Koziołki" zanotowały dwie porażki. Najpierw minimalnie przegrały w Lesznie 44:46 z tamtejszą Fogo Unią, a w minioną niedzielę w zaległym meczu czwartej kolejki w takim samym stosunku okazały się słabsze od Gezet Stali Gorzów. – Można powiedzieć, że w kolejnym meczu nie wyszedł nam 13. bieg, choć nie jestem przesądny. Fakty są takie, że przegraliśmy wówczas dwa razy 1:5 i to nam przeszkodziło. Jednak moim zdaniem o wyniku zadecydowała pierwsza seria. Straciliśmy wówczas dwa punkty, które potem zaważyły. Tak to jednak bywa, bo to jest sport. Nie da się wszystkiego przewidzieć i rozpisać – ocenił spotkanie w Gorzowie **Jacek Ziółkowski**, menedżer Orlen Oil Motoru.

Po dwóch starciach na wyjeździe w **najbliższy piątek „Koziołki" wrócą na swój tor. O godz. 20.30** w hicie kolejki **Bartosz Zmarzlik i** spółka zmierzą się przy Alejach Zygmuntowskich z Bayersystem GKM Grudziądz. Grudziądzanie są jak na razie rewelacją sezonu PGE Ekstraligi. Podopieczni trenera **Roberta Kościechy** po sześciu meczach mają na koncie dziewięć punktów i zajmują pierwsze miejsce w tabeli. Jedno „oczko" mniej ma Orlen Oil Motor dlatego piątkowy mecz może sprawić, że lider PGE Ekstraligi się zmieni.

Bayersystem GKM ostatni raz o punkty walczył 15. maja i wygrali u siebie bez problemów z Krono-Plast Włókniarzem Częstochowa. Trudno więc się dziwić, że piątkowi goście nie dokonali żadnych zmian względem ostatniego spotkania. Z całą pewnością najwięcej krwi napsuć Lublinianom może **Michael Jepsen Jensen** czyli jak dotąd czwarty najlepszy zawodnik PGE Ekstraligi (średnia punktowa 2,292). Poza Duńczykiem w dobrej formie są także **Wadim Tarasienko** i **Maksym Drabik**.

Wracając do gospodarzy: w ekipie „Koziołków" po raz kolejny zabraknie kontuzjowanego **Fredrika Lindgrena**. Tym razem w jego miejsce w awizowanym składzie pojawił się **Karol Szmyd**, który jednak będzie zapewne zastępowany przez **Bartosza Bańbora** i **Bartosza Jaworskiego**. To właśnie od postawy lubelskich juniorów w piątkowy wieczór będzie sporo zależeć. Cel Orlen Oil Motoru jest jasny: 32. z rzędu domowa wygrana, powrót na fotel lidera PGE Ekstraligi i zapomnienie o dwóch ostatnich porażkach w gościach.

AWIZOWANE SKŁADY

Orlen Oil Motor Lublin: 9. Martin Vaculik • 10. Karol Szmyd • 11. Kacper Woryna • 12. Mateusz Cierniak • 13. Bartosz Zmarzlik • 14. Bartosz Bańbor • 15. Bartosz Jaworski.

Bayersystem GKM Grudziądz: 1. Max Fricke ● 2. Maksym Drabik ● 3. Damian Miller ● 4. Vadim Tarasenko ● 5. Michael Jepsen Jensen ● 6. Kevin Małkiewicz ● 7. Kevin Iwański-Helt.

PO GRAND PRIX CZECH W PRADZE – MOTOR NA CZELE

Na stadionie Marketa najlepszy był **Leon Madsen. Bartosz Zmarzlik** zajął trzecie miejsce i objął prowadzenie w klasyfikacji generalnej wyprzedzając **Kacpra Worynę** o jeden punkt. Pierwotnie w Czechach Orlen Oil Motor Lublin miał mieć trzech przedstawicieli. Jednak kontuzja, którą odniósł w ostatnim meczu PGE Ekstraligi w Lesznie **Fredrik Lindgren** wyeliminowała Szweda z udziału w tych prestiżowych zawodach.

WYNIKI: 1. Leon Madsen (Dania) 14 (1,3,3,2,2,3) – 20 pkt GP ● 2. Brady Kurtz (Australia) 11+3 (3,d,2,1,3,2) 18 ● 3. **Bartosz Zmarzlik** (Motor) 14 (3,3,1,3,3,1) 16 ● 4. Michael Jepsen Jensen (Dania) 10 (2,3,3,2,0,0) 14 ● 5. Jack Holder (Australia) 11+2 (1,3,2,2,3) 12 ● 6. **Kacper Woryna** (Motor) 9+2 (2,1,1,3,2) 11 ● 7. **Dominik Kubera** (Falubaz) 9+1 (3,2,3,0,1) 10 ● 8. Andrzej Lebiediew (Łotwa) 7+1 (0,0,2,3,2) 9 ● (…) 12. **Patryk Dudek** (Toruń) 6 (3,1,2,0,0) 5

Półfinały: (64,91) Kurtz, Holder, Lebiediew, Fricke (w/u) ● (66,15) Jepsen Jensen, Woryna, Kubera, Doyle

Finał: (65,87) Madsen, Kurtz, Zmarzlik, Jepsen Jensen

Klasyfikacja generalna po dwóch cyklach Grand Prix: 1. Zmarzlik 32 pkt ● 2. Woryna 31 pkt ● 3. Kurtz 26 pkt ● 4. Madsen 21 pkt ● 5. Holder 21 pkt.

BETCLIC I LIGA

Smutek w Łęcznej, Pruszkowie i Tychach

W minioną niedzielę zasadnicza część sezonu 2025/2026 dobiegła końca. Ostatnia niewiadoma zostanie rozwiązana w tę niedzielę, bo wtedy poznamy ostatnią z drużyn, która zapewni sobie miejsce w piłkarskiej elicie. Wczoraj wieczorem wyłoniono finalistów – zwycięzców barażowych półfinałów, w których zagrały Wieczysta z Polonią Warszawa i Chrobry z ŁKS. To właśnie Łodzianie w ostatniej kolejce pokonali 3:1 Łęczyńskiego Górnika, definitywnie zdegradowanego do 2. LIGI.

Z KRONIKARSKIEGO OBOWIĄZKU - WYNIKI 34. KOLEJKI

GKS Tychy – Stal Rzeszów 3:3 (Kądzior 21-karny, Lipkowski 66, Łysiak 76 – Krasowskij 17, Kaczówka 47, Thill 56) ● **ŁKS Łódź – Górnik Łęczna 3:1** (Hinokio 60, Lewandowski 79, Krykun 90 – Deja 43) ● **Miedź Legnica – Puszcza Niepołomice 2:1** (Grudziński 19, Petrović 89 – Walski 37) ● **Odra Opole – Polonia Warszawa 1:2** (Kobusiński 16 – Vega 61, Zjawiński 90) ● **Stal Mielec – Polonia Bytom 4:1** (Wlazło 8, 72, Odolak 40, Matynia 48 – Arak 87) ● **Śląsk Wrocław – Pogoń Grodzisk Mazowiecki 0:0** ● **Wieczysta Kraków – Chrobry Głogów 1:1** (Feiertag 19 – Bonecki 33) ● **Wisła Kraków – Pogoń Siedlce 2:0** (W. Biedrzycki 41, Bozić 72) ● **Znicz Pruszków – Ruch Chorzów 3:2** (Ciepiela 5, 55, Tabara 45 – Szymański 35-karny, 72-karny).

1.Wisła	34	71	72-32
2.Śląsk	34	62	69-47
3.Wieczysta	34	57	70-47
4.Chrobry	34	55	48-36
5.ŁKS	34	54	56-48
6.Polonia W.	34	53	52-49
7.Ruch	34	53	54-46
8.Miedź	34	52	52-53
9.Puszcza	34	49	45-40
10.Polonia B.	34	47	56-50
11.Pogoń G.M.	34	45	51-54
12.Odra	34	44	34-40
13.Stal Rz.	34	43	49-60
14.Stal M.	34	36	51-62
15.Pogoń S.	34	36	33-43
16.Znicz	34	28	40-68
17.Górnik	**34**	**27**	**39-62**
18.Tychy	34	23	40-74

Awans: Wisła i Śląsk ● **Spadek:** Znicz, Górnik, Tychy ● **Baraże:** Wieczysta, Chrobry, ŁKS, Polonia.

Finał baraży zostanie rozegrany 31 maja 20.45. Gospodarzem będzie ta drużyna, która po 34. kolejce zajmowała wyższe miejsce w tabeli

eprasa.pl 76b4490850

Zmiany, zmiany i jeszcze więcej zmian

PKO BP EKSTRAKLASA W nowym sezonie kadra Motoru będzie wyglądała zupełnie inaczej. Na ten moment na pewno ochodzą: Ivan Brkić, Michał Król, Filip Wójcik, Mathieu Scalet oraz Arkadiusz Najemski. To zresztą nie wszyscy. Wygląda na to, że GKS Katowice zagiął parol na Bartosza Wolskiego, a do wyjazdu pali się Jacques Ndiaye

Łukasz Gładysiewicz

Od wielu miesięcy wiadomo, że po pięciu sezonach w Motorze, z klubem żegna się Król. Skrzydłowy przenosi się do Wisły Płock. Z kolei Brkić wybrał ofertę Legii. Podczas meczu przy ul. Łazienkowskiej kibice żółto-biało-niebieskich wywiesili transparent o treści „Wujo Królik Najem Skali dziękujemy". W kolejnych dniach lubelski klub potwierdził pożegnanie z **Filipem Wójcikiem**, **Mathieu Scalet i Arkadiuszem Najemskim**.

Każdy z tych zawodników od dłuższego czasu związany był z klubem. Najdłużej Wójcik. 29-latek trafił do zespołu w zimie 2020 roku, chociaż ze względu na skrócone rozgrywki nie zdążył wtedy zadebiutować w nowych barwach. W kolejnych latach był jednak kluczową postacią zespołu na prawym skrzydle, a często motorem napędowym akcji ofensywnych. W sumie zaliczył dla ekipy z Lublina aż 201 meczów. Zapisał na swoim koncie: dziewięć goli i 31 asyst. Najlepsze w jego wykonaniu były rozgrywki 20/21, kiedy uzbierał: pięć goli 10 asyst.

Najemski też debiutował jeszcze w II lidze (sezon 20/21). Na jego koncie jest 113 meczów oraz sześć goli i pięć asyst. 30-letni stoper kończył zresztą sezon w podstawowym składzie.

Scalet jeszcze jesienią był żelaznym rezerwowym.

Filip Wójcik po sześciu latach odchodzi z Motoru Lublin FOT. ŁUKASZ WÓJCIK/MOTOR LUBLIN

W Motorze pojawił się po awansie na zaplecze PKO BP Ekstraklasy. Zdążył rozegrać 75 spotkań (pięć goli i trzy asysty).

Czołowymi piłkarzami żółto-biało-niebieskich w niedawno zakończonym sezonie byli bez wątpienia: **Karol Czubak**, **Jacques Ndiaye**, **Bartosz Wolski** czy **Filip Luberecki**. Każdy z nich może się spodziewać ofert z innych klubów. Zresztą Senegalczyk już zapowiedział, że chciałby zmienić otoczenie.

– Jestem prawdziwym kibicem Motoru i czuję się tu bardzo dobrze. Ale jednym z argumentów, który skłonił mnie do podpisania kontraktu w Lublinie, była obietnica pana prezesa i trenera, że nie będą utrudniać mi transferu do jednej z topowych lig w Europie. Oczywiście rozumiem, że oferta musi być satysfakcjonująca dla klubu, ale chciałbym przypomnieć, że gram w Motorze już 2,5 roku. Uważam, że nadszedł czas, by spróbować sił w jednej z najsilniejszych lig w Europie i pokazać się na arenie międzynarodowej – powiedział Jacques Ndiaye w rozmowie z TVP Sport.

Jakby tego było mało, kapitan zespołu z Lublina przymierzany jest do GKS Katowice. Skoro „Gieksa" awansowała do pucharów, to chce się w nich pokazać z dobrej strony. A to prowadzi nas do poszukiwania wzmocnień. Rafał Górak i spółka spoglądają właśnie w kierunku Wolskiego, który według plotek ma niską kwotę odstępnego – zaledwie 100 tysięcy euro.

To jednak nie wszystko. Wielu innym graczom z końcem czerwca wygasają umowy. W tym gronie są chociażby: **Gasper Tratnik**, **Herve Matthys**, **Sergi Samper** czy **Jakub Łabojko**. Wiceprezes **Łukasz Jabłoński** przyznał niedawno, że kontrakt **Ivo Rodriguesa** został przedłużony automatycznie. I tak nie wiadomo jednak czy Portugalczyk zostanie w Lublinie.

Oczekiwania były większe

PKO BP EKSTRAKLASA Motor po laniu w Warszawie zakończył sezon 25/26 na dwunastym miejscu w tabeli. Ostatnie miesiące na łamach klubowych mediów podsumował trener Mateusz Stolarski

Przed rokiem było siódme miejsce, czyli najlepszy wynik w historii występów żółto-biało-niebieskich w elicie. Tym razem trzeba było się zadowolić utrzymaniem na najwyższym szczeblu.

– Nasze oczekiwania przed sezonem, były trochę większe. Celem była stabilizacja, zajęcie miejsca w środku tabeli. Uważam, że nie możemy być, przynajmniej ja nie jestem w pełni usatysfakcjonowany tym rezultatem. Cieszę się jednak, że w tym szalonym sezonie udało się zostać w ekstraklasie. Dużo nieoczekiwanych momentów powodowało, że bardzo duża liczba drużyn była zamieszania w walkę o utrzymanie. My cały czas balansowaliśmy pomiędzy środkiem tabeli, a właśnie włączeniem się do tej gry. Na szczęście udało się zachować bezpieczne miejsce. Dzięki temu w przyszłym sezonie zobaczymy Motor w ekstraklasie – mówi trener **Mateusz Stolarski**.

Przyznał też, że jeden mecz był jego zdaniem kluczowy. – Ten z Rakowem i karny w 91 minucie dla rywali. Gdybyśmy wtedy wygrali, to weszlibyśmy na piąte lub szóste miejsce i trzymalibyśmy się tej górnej połowy tabeli. To był siódmy mecz bez porażki z rzędu, ale potraktowaliśmy to spotkanie jak porażkę. To był właśnie decydujący moment, że Motor nie poszedł w górę tabeli – wyjaśnia szkoleniowiec ekipy z Lublina.

Trener Motoru, jak zwykle docenił również zaangażowanie kibiców.

– Mówiło się, że moda na ekstraklasę w Lublinie minie po pierwszym sezonie. Nie uważam też, że mocno rozpieszczaliśmy kibiców naszymi wynikami. Hasło „Chodzę na Motor" potwierdziło, że kibice przychodzą dla klubu. Praktycznie w każdym meczu Arena była wypełniona, poza trzema-czterema spotkaniami nas niosła. Te trudne momenty – wyjazdy do Zabrza i Płocka, kibice byli z nami i zawsze nas wspierali. Bardzo żałuję ostatniego spotkania w Warszawie. Tam się nie popisaliśmy i dla tych 1600 ludzi nie zdołaliśmy wygrać – przyznaje trener Stolarski.

A czego można się spodziewać w najbliższych tygodniach?

– Zmiany będą dotyczyły sztabu, piłkarzy, więc to jest okres, który trzeba bardzo mocno wykorzystać, żeby wraz z rozpoczęciem przygotowań zaszło potem, jak najmniej zmian. Czeka nas zgrywanie drużyny i wprowadzanie nowych rzeczy taktycznych. Czekają nas sparingi z mocnymi zespołami. Chciałem, żeby nam naprawdę pokazały, w jakim miejscu jesteśmy i nad czym trzeba pracować. Każdy mecz będzie trwał 120 minut, bo chcę jak najlepiej przygotować zespół. Ten okres będzie bogaty mam nadzieję w transfery, związany ze zmianami w sztabie, to będą ciekawe i ciężkie dwa miesiące – przyznaje opiekun żółto-biało-niebieskich.

(LUKISZ)

W SKRÓCIE

Czubak w kadrze

Spekulacji od wielu miesięcy było mnóstwo, ale Karol Czubak w końcu otrzymał powołanie do reprezentacji Polski. Napastnik Motoru zakończył sezon z dorobkiem 18 goli, minimalnie przegrał walkę o koronę króla strzelców z Tomasem Bobckiem, który uzbierał 20 bramek. „Czubi" znalazł się w gronie powołanych na mecze towarzyskie z Ukrainą (31 maja, godz. 17.30, Wrocław) oraz Nigerią (3 czerwca, 20.45, Warszawa).
To były zresztą bardzo pracowite dni dla Czubaka. 26-latek w poniedziałek podczas gali PKO BP Ekstraklasy otrzymał wyróżnienie dla najlepszego napastnika sezonu i „Turbokozaka" sezonu. We wtorek przyszło powołanie od Jana Urbana, a we wtorek snajper ekipy z Lublina... wziął ślub. A kibice pewnie zadają sobie tylko jedno pytanie: czy po tak dobrym sezonie „Czubi" nie zdecyduje się na drugą, zagraniczną przygodę?

Dwóch trenerów na wylocie

Wygląda na to, że w nowym sezonie inaczej będzie wyglądała nie tylko kadra Motoru, ale i sztab szkoleniowy. Według medialnych spekulacji klub mogą wkrótce opuścić: **Gert Remmel** oraz **Rasmus Jansson**. Remmel, to 50-letni trener z Estonii, który do lubelskiego klubu dołączył w lipcu 2024 roku. W swojej karierze pracował chociażby w Finlandii, we Włoszech, na Cyprze, Chorwacji, ale i w stali Rzeszów. W młodym sztabie Motoru jest najbardziej doświadczonym trenerem, za co zresztą wiele razy chwalił go Mateusz Stolarski. Według portalu NemzetiSport doświadczony szkoleniowiec teraz jest głównym kandydatem do objęcia posady jednego z węgierskich klubów. Według spekulacji ma to być DVSC. Remmel ma ze sobą zabrać Janssona, czyli kolejnego asystenta Motoru. 29-letni Fin w ekipie żółto-biało-niebieskich pracuje od marca 2024 roku. Od dwóch lat jest również analitykiem w pierwszej reprezentacji Bośni i Hercegowiny. Wkrótce wybierze się na mistrzostwa świata.

POGROM NA KONIEC

Początek spotkania na stadionie przy ul. Łazienkowskiej zupełnie nie zapowiadał lania, jakie dostał Motor od Legii. Mimo że goście dobrze weszli w mecz, to przegrali aż 0:4. „Wojskowi" byli o krok od awansu do europejskich pucharów. Ostatecznie nie zagrają jednak w Lidze Konferencji. GKS Katowice wyrównał stan meczu w Szczecinie w... siódmej minucie doliczonego czasu gry i to „Gieksa" ma puchary.

Legia Warszawa – Motor Lublin 4:0 (2:0)

Bramki: Nsame (32, 56), Chodyna (39), Elitim (49).

Legia: Hindrich (85 Tobiasz) – Piątkowski, Augustyniak, Leszczyński (46 Pankov), Chodyna, Elitim, Kapustka, Vinagre (78 Jędrzejczyk), Adamski, Nsame (70 Rajović), Żewłakow (70 Kovacik).

Motor: Tratnik – Santos, Bartos, Najemski (74 Ede), Luberecki, Samper (54 Łabojko), Wolski, Karasek (54 Scalet), Ndiaye (66 Stolarski), Czubak, Ronaldo (54 van Hoeven).

Żółte kartki: Augustyniak – Ndiaye, Bartos.

Sędziował: Jarosław Przybył (Kluczbork).

Widzów: 27432.

Pozostałe wyniki: Bruk-Bet Termalica Nieciecza – Lechia Gdańsk 3:2 (Putiwcew 21, Kurzawa 29, Zapolnik 57 – Bobcek 50, 90+4) ● **Cracovia – Korona Kielce 1:1** (Zahirolesłam 6 – Svetlin 2) ● **Górnik Zabrze – Radomiak Radom 6:2** (Khlan 9, 13, Liseth 28, Sadilek 42, 45, Janza 53 – Baldé 72, Soumah 80) ● **Jagiellonia Białystok – Zagłębie Lubin 1:0** (Pululu 32-z karnego) ● **Lech Poznań – Wisła Płock 2:2** (Palma 30, Walemark 60 – Rogelj 48, Kamiński 90+4) ● **Pogoń Szczecin – GKS Katowice 1:1** (Cuić 31 – Wędrychowski 90+7) ● **Raków Częstochowa – Arka Gdynia 3:0** (Bulat 37, Braut Brunes 71, Jean Carlos 75) ● **Widzew Łódź – Piast Gliwice 2:1** (Baena 11, Fornalczyk 56 – Vallejo 64).

1.	Lech	34	60	62-45
2.	Górnik	34	56	50-38
3.	Jagiellonia	34	56	56-41
4.	Raków	34	55	51-40
5.	Katowice	34	50	51-45
6.	Legia	34	49	42-37
7.	Zagłębie	34	48	45-38
8.	Wisła	34	46	34-38
9.	Pogoń	34	45	47-49
10.	Radomiak	34	44	52-53
11.	Korona	34	43	40-40
12.	Motor	34	43	46-53
13.	Cracovia	34	42	39-42
14.	Widzew	34	42	41-41
15.	Piast	34	41	42-46
16.	Lechia	34	38	62-65
17.	Arka	34	36	34-61
18.	Nieciecza	34	34	43-65

eprasa.pl 76b4490850

Miedziowy kompleks Lublinianek z MKS

W minionym tygodniu zakończył się sezon Orlen Superligi piłkarek ręcznych. Był to wspaniały czas, chociaż ponownie na najwyższym stopniu podium stanęła ekipa KGHM Zagłębie Lubin. Tym razem jednak podopieczne Bożeny Karkut do samego końca musiały drżeć o złoto, bo w ostatnim spotkaniu z PGE MKS El-Volt Lublin ekipa Pawła Tetelewskiego była bardzo blisko „miedziowych". Niestety, ale przegrała i skończyła sezon na drugim miejscu. Wcześniej natomiast odpadła z Orlen Puchar Polski, nie awansowała do fazy grupowej Ligi Europejskiej i nie wywalczyła Superpucharu Polski. We wszystkich wymienionych rozgrywkach w decydującym momencie na drodze stanęło ... Zagłębie. Mimo tych porażek wydaje się, że dla lubelskiej drużyny był to udany sezon. Zapraszamy do zapoznania się z ocenami naszych szczypiornistek.

KOLEJNE WSKAŹNIKI LICZBOWE: mecze ● gole ● procentowa skuteczność obron (bramkarki) i rzutów (zawodniczki z pola)

PAULINA WDOWIAK
28 ● 0 ● 34,52
Ma za sobą kolejny bardzo dobry sezon. Miała w nim poważną rywalkę w osobie Caroline Martins. Początkowo to doświadczona Portugalka broniła trochę więcej, ale w końcówce sezonu Paweł Tetelewski postawił na reprezentantkę Polski. Wybroniła Lubliniankom szanse na mistrzostwo Polski podczas meczu w Kobierzycach, kiedy jej interwencja z ostatniej akcji meczu zagościła na czołówkach serwisów sportowych.

CAROLINE MARTINS
27 ● 0 ● 34,13
Portugalka na początku sezonu była pewną nowością w Orlen Superlidze i wydawało się, że szybko wygryzie Paulinę Wdowiak. Polka jednak podjęła rękawicę i w efekcie nasze bramkarki świetnie się uzupełniały. Jej atutem jest solidność i olbrzymie doświadczenie.

MARIA PRIETO O'MULLONY
22 ● 156 ● 66,95
To był najlepszy transfer letniego okienka. Hiszpanka wniosła do drużyny nową jakość. Ciężko przypomnieć sobie mecz, w którym zagrała gorzej. Zazwyczaj była niemożliwa do zatrzymania dla rywalek. Szkoda, że w końcówce sezonu była kontuzjowana. Z nią w składzie wszystko byłoby łatwiejsze. A tak Gladiatora za tytuł MVP sezonu musiała odbierać o kulach. Na minus Prieto zapisze sobie ten sezon w reprezentacji, bo z rywalizacji o miejsce w kadrze na mistrzostwa świata odpadła w ostatnim momencie.

ADRIANNA GÓRNA
30 ● 138 ● 73,02
Taka skrzydłowa to skarb, dlatego tym bardziej szkoda, że nie udało się jej w Lublinie zatrzymać dłużej. W hali Globus spędziła tylko sezon i postanowiła swoich sił spróbować dalej w Rumunii. Szkoda też, że nie udało się jej wyrwać mistrzowskiego tytułu Zagłębiu, w którym świętowała największe sukcesy.

ALEKSANDRA ROSIAK
22 ● 88 ● 56,05
To znakomita zawodniczka i można cieszyć się, że ponownie jest w Lublinie. Może czuć się jednak ostatnio niespełniona, bo ile można kończyć sezon za plecami Zagłębia Lubin? Warto jednak wspomnieć, że ta 32-latka to nie tylko świetna snajperka, ale również szczypiornistka charakteryzująca się znakomitym przeglądem pola. Regularnie dokarmiała lubelskie skrzydłowe, a zwłaszcza Joannę Andruszak. Pewnie stąd wzięło się aż 115 asyst.

DARIA SZYNKARUK
22 ● 83 ● 64,84
Znakomita skrzydłowa, chociaż na pewno ten sezon miała gorszy niż poprzedni. Na przeszkodzie stanęły jej kłopoty zdrowotne, stąd w końcówce sezonu nie odgrywała takiej roli, jak zapewne sama by chciała. Od kilku lat goni za reprezentacją Polski, ale na razie nie jest jej dane na stałe zagrzać w niej miejsca. Co ciekawe, zdecydowaną większość ze swoich 83 bramek zdobyła w drugiej połowie.

W poniedziałek drużyna MKS uroczyście podsumowała sezon. Więcej zdjęć na www.dziennikwschodni.pl

JOANNA ANDRUSZAK
19 ● 69 ● 73,40
Jedna z najlepszych obrotowych w Polsce. Kiedy dostaje piłkę na kole, to wiadomo, że już się nie zatrzyma. A, że skuteczność ma bardzo dobrą, to trzeba dbać i chuchać na nią, żeby była zadowolona. W klubie to rozumieją, dlatego zaproponowano jej prolongatę umowy. 32-latka skorzystała z tej opcji.

SANJA RADOSAVLJEVIĆ
19 ● 63 ● 78,75
Sezon rozpoczęła z opóźnieniem i do Lublina trafiła już w trakcie rozgrywek. Z miejsca stała się wiodącą postacią PGE MKS El-Volt. W Orlen Superlidze nie ma zbyt wielu takich skrzydłowych. Na swojej pozycji jest bardzo pewna, o czym świadczy blisko 79 procent skuteczności rzutowej. Pewnie można byłoby jeszcze życzyć sobie więcej bramek, ale czas gry musiała dzielić z innymi skrzydłowymi.

DARIA PRZYWARA
26 ● 56 ● 56,57
Rozkwitała jak najpiękniejszy kwiat wraz z rozwojem tego sezonu. Na początku była niepewna, jakby trochę przestraszona. W obliczu wielu kontuzji w tym sezonie nie zawiodła i wzięła na siebie ciężar gry. W ostatnim, decydującym o losach tytułu, meczu z Zagłębiem, to właśnie Daria Przywara długo trzymała wynik. Kiedy opadła z sił, to w lubelskiej drużynie nie było już zawodniczki zdolnej przejąć pałeczkę od 24-letniej rozgrywającej. Na minus można jej zapisać skłonność do łapania kar – uzbierała ich w tym sezonie aż 27. Sędziowie pokazali jej także dwie czerwone kartki. Jesteśmy jednak pewni, że w przyszłości na stałe zagości w reprezentacji Polski.

WIKTORIA GLIWIŃSKA
21 ● 46 ● 69,70
28-latka trafiła do Lublina z Kalisza, z którym spadła z ligi. Jej transfer był więc sporym zaskoczeniem. Nie jest tajemnicą, że na niego miał wpływ Paweł Tetelewski, który doskonale znał tę szczypiornistkę. I właśnie Gliwińska była jednym z największych pozytywnych zaskoczeń w lubelskiej drużynie. W wielu meczach grała bardzo przyzwoicie, a w rywalizacji ze słabszymi przeciwnikami potrafiła nawet ciągnąć drużynę. Nie jest zawodniczką na miarę podboju Europy, ale na pewno jest to solidny ligowiec. Można żałować, że odchodzi z Lublina.

MAGDA WIĘCKOWSKA
22 ● 40 ● 44,44
Bombardierka z 9 metra. Z tej pozycji zdobyła w minionym sezonie aż 24 bramki, czyli ponad połowę ze swojego dorobku. Zawsze rzuca po rogach – tylko raz pokonała golkiperkę po rzutach w centralny sektor bramki przeciwniczek. Można bardzo żałować, że w półfinałowym meczu Orlen Puchar Polski z Zagłębiem Lubin doznała kontuzji i nie mogła wspomóc koleżanek na finiszu Orlen Superligi. Z nią byłoby pewnie łatwiej. Trochę szkoda, że już kończy przygodę z PGE MKS El-Volt.

PATRICIA LIMA
23 ● 33 ● 45,83
Oglądanie jej w akcji to duża przyjemność. Portugalka jest obdarzona znakomitym przeglądem pola, stąd aż 117 asyst w tym sezonie. Tak, jak w przypadku Więckowskiej z finiszu sezonu wyłączyła ją kontuzja, co było dla lubelskiego olbrzymią stratą. Ciekawostką jest to, że swoje gole zdobywa głównie po rzutach w lewy dolny róg bramki – w ten sposób rzuciła 14 z 33 bramek.

JULIA PIETRAS
18 ● 30 ● 53,57
Jedyna w kadrze PGE MKS El-Volt zawodniczka, która może poszczycić się tytułem mistrzyni Polski w tym sezonie. Stało się tak, bo w trakcie sezonu zamieniła Lublin na Lubin. W tym sezonie jej rola w PGE MKS El-Volt nie wytrzymała konkurencji, bo poziom skrzydłowych wzniósł się na jeszcze wyższy poziom niż w poprzednich latach. „Cleo" poszukała sobie więc miejsca gdzie indziej i chyba dobrze, bo w Lubinie wygląda na bardzo szczęśliwą.

SZIMONETTA PLANETA
22 ● 25 ● 53,19
Najwyższa zawodniczka Orlen Superligi. Mierząca aż 196 cm Węgierka kończy swoją przygodę z PGE MKS El-Volt. Była ona rozczarowująca, bo Planeta jawiła się jako zawodniczka, która zrobi różnicę w naszej lidze. Lepsza w obronie niż w ataku. W tym pierwszym elemencie bardzo przydatny był jej wzrost. Przygoda z Lublinem była też naznaczona kontuzjami. Kiedy pojawiała się jednak na boisku w hali Globus można było zawsze usłyszeć słynne „Ria, ria Hungaria".

DOMINIKA WIĘCKOWSKA
28 ● 23 ● 67,65
Pani Kapitan i serce tej drużyny. Należy się jej wielki szacunek, bo przez wiele miesięcy oddawała swoje serce oraz zdrowie głównie w obronie. Schowała swoje ofensywne ambicje głęboko do kieszeni. Musiała je wygrzebać z niej w końcówce sezonu, kiedy w zespole był prawdziwy szpital. Zrobiła to z pozytywnym skutkiem, bo narzucała trochę bramek. Niestety, w Lublinie już jej nie zobaczymy, bo przeprowadza się zagranicę. Ale Lublinowi mówi „do widzenia", a nie „żegnam".

WERONIKA GAWLIK
4 ● 0 ● 21,74
Ocenianie jej za ten sezon byłoby niestosowne. Weronika Gawlik to bowiem legenda lubelskiej piłki ręcznej i można się tylko cieszyć, że odchodzi na swoich zasadach. Jej ostatni mecz w karierze miał miejsce w hali Globus, kiedy weszła na kilka minut w trakcie rywalizacji z Eneą MKS Gniezno. Kiedy po jednym z rzutów złapała piłkę w obie ręce z trybun popłynęło „Jesteś legendą". I właśnie taką legendą w pamięci kibiców zostanie. Uśmiechniętą, skorą do żartów i aż do bólu profesjonalną. Niech jej się wiedzie na nowej drodze życia – nieważne czy w roli trenerki bramkarek, czy adwokata kościelnego.

ALEKSANDRA TOMCZYK
20 ● 22 ● 50,00
To był najsłabszy jej sezon w Lublinie. Oczywiście, wpływ na to miały problemy zdrowotne. Dobrze wiemy, że potrafi grać zdecydowanie lepiej. Ciekawostka statystyczna to fakt, że nie zdobyła żadnej bramki po rzutach w prawy róg bramki.

SYLWIA MATUSZCZYK
18 ● 20 ● 83,33
Nie odgrywa już tej roli w PGE MKS El-Volt Lublin jak w przeszłości, ale wciąż pozostaje tą samą sympatyczną osobą i wartościową zawodniczką. Może już gra mniej, może nie jest tak mobilna jak kiedyś, ale wciąż pozostaje naprawdę świetną szczypiornistką. W ofensywie prezentowała znakomitą skuteczność. 83 procent to najlepszy wynik w całej drużynie.

JULIA OWCZARUK
10 ● 6 ● 60
Zbyt wielu szans nie otrzymała w tym sezonie. Ugrzęzła na ławce rezerwowych, ale trudno się dziwić Pawłowi Tetelewskiemu, że z rzadka korzystał z usług 24-letniej obrotowej. Na tej pozycji zdecydowanie lepiej wyglądały Joanna Andruszak oraz Sylwia Matuszczyk. Pracowita, ale chyba nie na poziom Orlen Superligi.

JULIA DZIUBA
10 ● 5 ● 50,00
MVP meczu Orlen Puchar Polski z Sośnicą Gliwice. W Orlen Superlidze grała jednak ogony, w sumie w tym sezonie wystąpiła w 10 meczach krajowych rozgrywek. Pracowita, chociaż nie jest już najmłodsza. W słabszym klubie pewnie grałaby więcej, ale w PGE MKS El-Volt nie ma szans na dużo minut.

NADIA CHODOŃ
1 ● 1 ● 33,33
Zaliczyła niezbyt długi epizod w meczu z Eneą MKS Gniezno. To spotkanie zapamięta na długo, bo był to jej debiut w Orlen Superlidze. Miło było obserwować jej walkę o bramkę. Udało się to w końcu – najpierw egzekwowała rzut karny, ale bramkarka odbiła piłkę. Na szczęście ponownie trafiła ona do Choduń i 24-latka mogła głęboko odetchnąć.

OCENIAŁ KAMIL KOZIOŁ

eprasa.pl 76b4490850

MOTORYZACJA

SKUP SAMOCHODÓW
Mercedes i Toyota
od 1990 do 2015 r. – każdy stan!
tel. 577 611 082
in232 42

HANDEL

ZAKŁAD kupi bydło pourazowe do uboju z konieczności tel. 511075866,662396670 .
035826L01-A

SPRZEDAŻ

HURTOWNIA Rowerów, części rowerowych, ogumienia ZEN-POL Hurt Detal, najniższe ceny w Lublinie. Duży wybór rowerów, części rowerowych, ogumienia, dętek, opon, kół, wszystkie rozmiary. NOWA LOKALIZACJA zaprasza : Lublin ul. Ceramiczna 1, tel. 517-304-181.
036626L01-A

MATRYMONIALNE

SAMOTNY 62letni/176cm, niezależny rodzinnie, mieszkaniowo, zabezpieczony finansowo, pozna wolną, samotną kobietę do lat 55-ciu (+/-) lub samotną matkę z małoletnim dzieckiem/ dziećmi, którym zabezpieczy przyszłość. Cel matrymonialny lub wolny, stały związek. Miejsce zamieszkania do uzgodnienia. Tel. 426870810
040726L01-A

PRACA

PODEJMĘ pracę na fermie kaczek z mieszkanim tel. 790763622
043026L01-A

USŁUGI

WYWÓZ złomu, sprzętu AGD, RTV, gruzu, mebli, ubrań, sprzątanie piwnic, strychów, garaży, domów po lokatorach i zmarłych i inne. Wycinka drzew, podcinanie, karczowanie koszenie i sprzątanie działek, wywóz gałęzi, prace rozbiórkowe (stare domy, stodoły, komórki, szklarnie itp.) . Mycie, malowanie elewacji, dachów itp.. Zakładanie trawników i ogrodzenia z siatki. Całe województwo od 8 do 21, 514-299-106.
032026L01-A

MALOWANIE dachów tel. 604217219
030426L01-A

USŁUGI BUDOWLANE

DOCIEPLANIE budynków szybko, tanio, solidnie. 502 053 214.
001526L01-A

ZDROWIE

EXPRESS-DENT stomatologia, naprawa protez, protetyka, chirurgia, implanty; ul. Hipoteczna 2, tel. 81 743 62 60; ul. Staszica 8, tel. 81 534 62 60; BEZPŁATNE PROTEZY zębowe bez kolejki w ramach NFZ, ul. Staszica 8, Lublin, tel. 603-593-564.
016826L01-C

zamów swoje ogłoszenie drobne

tel. 81 46 26 820

Janowiec, 28 maja 2026 roku

Znak sprawy : RO.6722.01.01.2026

OGŁOSZENIE

w sprawie podjęcia uchwały o zmianie uchwały o przystąpieniu do sporządzenia zmiany miejscowego planu zagospodarowania przestrzennego gminy Janowiec dla terenów położonych w obrębie: Brześce, Janowiec, Nasiłów, Oblasy, Trzcianki i Wojszyn i przeprowadzeniu strategicznej oceny oddziaływania na środowisko

Na podstawie art. 17 pkt. 1 ustawy z dnia 27 marca 2003 roku o planowaniu i zagospodarowaniu przestrzennym (t.j. Dz. U. z 2026, poz. 538) oraz w związku z art. 39 ust. 1 i art. 40 ustawy z dnia 3 października 2008 r. o udostępnianiu informacji o środowisku i jego ochronie, udziale społeczeństwa w ochronie środowiska oraz o ocenach oddziaływania na środowisko (Dz. U. z 2024 r. poz. 1112, 1881, 1940, 1535),

ZAWIADAMIAM

o podjęciu przez Radę Gminy Janowiec uchwały Nr XXI/116/2026 z dnia 8 maja 2026 roku w sprawie zmiany uchwały nr XXXVI/205/2022 Rady Gminy Janowiec z dnia 28 czerwca 2022 roku w sprawie przystąpienia do sporządzenia zmiany miejscowego planu zagospodarowania przestrzennego gminy Janowiec dla terenów położonych w obrębie: Brześce, Janowiec, Nasiłów, Oblasy, Trzcianki i Wojszyn i przeprowadzeniu strategicznej oceny oddziaływania na środowisko w przedmiotowym zakresie.

Zmiana dotyczy granic obszaru objętego projektem zmiany planu. Z granic opracowania projektu planu zostały wyłączone: części działek nr ew. 498, 499, 501, 502/2, 502/1, 503, 504, 505, 507 z załącznika nr 1 – Brześce i działka nr ew. 1511 z załącznika nr 5 (arkusz nr 2) – Oblasy.

Zainteresowani mogą składać wnioski do projektu zmiany planu i strategicznej oceny oddziaływania na środowisko w terminie od 8 czerwca 2026 r. do 29 czerwca 2026 r., w postaci papierowej lub elektronicznej – osobiście, pocztą (na adres: Urząd Gminy Janowiec, ul. Radomska 2, 24-123 Janowiec), lub za pomocą środków komunikacji elektronicznej (na adres e-mail: gmina@janowiec.pl) lub za pomocą elektronicznej skrzynki podawczej ePUAP – *Urząd Gminy Janowiec (/2o4i1i1rxe/SkrytkaESP)* /lub usługi e-Doręczenia *AE:PL-11695-14183-WCFTA-17*.

Wnioski należy składać za pomocą formularza pisma, dotyczącego aktu planowania przestrzennego, wprowadzonego Rozporządzeniem Ministra Rozwoju i Technologii z dnia 13 listopada 2023 r. w sprawie wzoru formularza pisma dotyczącego aktu planowania przestrzennego (Dz. U z 2023 r. poz. 2509), zamieszczonego przez Urząd Gminy Janowiec w Biuletynie Informacji Publicznej na stronie: *https://ugjanowiec.bip.lubelskie.pl/?id=6* Składający wniosek zobowiązany jest podać swoje imię i nazwisko albo nazwę oraz adres zamieszkania albo siedziby oraz adres poczty elektronicznej, o ile taki posiada, a także wskazuje czy jest właścicielem lub użytkownikiem wieczystym nieruchomości objętej uwagą.

Wnioski złożone po upływie wskazanego wyżej terminu pozostaną bez rozpatrzenia.

Organem właściwym do rozpatrzenia wniosków jest Wójt Gminy Janowiec.

Z zebranymi materiałami można zapoznać się w Urzędzie Gminy w Janowcu, przy ul. Radomskiej 2, pokój nr 16, w godzinach pracy urzędu.

Informacja o przetwarzaniu danych osobowych w celu prowadzenia dokumentacji planistycznej dotyczącej projektu miejscowego planu zagospodarowania przestrzennego na podstawie ustawy z dnia 27 marca 2003 r. o planowaniu i zagospodarowaniu przestrzennym, znajduje się na stronie internetowej https://samorzad.gov.pl/web/gmina.

Wójt Gminy Janowiec
Jan Jacek Gędek
in994

O G Ł O S Z E N I E

BURMISTRZ BEŁŻYC

podaje do publicznej wiadomości, że

w dniu 29 maja 2026 r. w siedzibie Urzędu Miejskiego w Bełżycach, ul. Lubelska 3 na tablicy ogłoszeń wywieszono:

- ciąg dalszy wykazu nieruchomości gruntowych stanowiących własność Gminy Bełżyce przeznaczonych do najmu w 2026 r.,
- ciąg dalszy wykazu nieruchomości (lokale użytkowe) stanowiących własność Gminy Bełżyce przeznaczonych do najmu w 2026 r.

in991

OGŁOSZENIE

Na podstawie art. 35 ust. 1 i 2 ustawy z dnia 21 sierpnia 1997 r. o gospodarce nieruchomościami (t.j. Dz. U. z 2026 r. poz. 399)

Wójt Gminy Markuszów informuje,

że w siedzibie Urzędu Gminy Markuszów oraz w BIP Urzędu Gminy Markuszów, a także na stronie internetowej Urzędu Gminy Markuszów

został zamieszczony na okres 21 dni, tj. od dnia 29 maja 2026 r. do dnia 18 czerwca 2026 r. wykaz dotyczący lokalu przeznaczonego do oddania w użyczenie,

zlokalizowanego na parterze budynku usytuowanego na stanowiącej własność Gminy Markuszów działce o numerze ewidencyjnym 248 (identyfikator działki: 061407_2.0009.248), obręb ewidencyjny Wólka Kątna, położonej w miejscowości Wólka Kątna, gmina Markuszów, powiat puławski, województwo lubelskie, wchodzącej w skład nieruchomości, dla której Sąd Rejonowy w Puławach V Wydział Ksiąg Wieczystych prowadzi księgę wieczystą nr LU1P/00042123/9.

in985

OGŁOSZENIE WÓJTA GMINY NIEMCE

Działając na podstawie art. 35 ust. 1 i 2 ustawy z dnia 21 sierpnia 1997 r. o gospodarce nieruchomościami (t.j. Dz.U. z 2026 r. poz. 399)

informuję, że

na tablicy ogłoszeń w budynku Urzędu Gminy Niemce, ul. Lubelska 121, 21-025 Niemce oraz na stronie internetowej Urzędu Gminy Niemce

został wywieszony na okres 21 dni wykaz nieruchomości przeznaczonych do dzierżawy.

in990

O B W I E S Z C Z E N I E

Działając zgodnie z art.43 ustawy z dnia 3 października 2008 r. o udostępnianiu informacji o środowisku i jego ochronie, udziale społeczeństwa w ochronie środowiska oraz o ocenach oddziaływania na środowisko (Dz. U. z 2024 r. poz. 1112, z późn. zm.),

ZARZĄD WOJEWÓDZTWA LUBELSKIEGO

zawiadamia,

że Uchwałą nr CCXXXVIII/4762/2026 z dnia 5 maja 2026 r.

przyjął „Program Strategicznego Rozwoju Transportu Województwa Lubelskiego do roku 2030 (z perspektywą do 2040 roku)" wraz z Prognozą Oddziaływania na Środowisko.

Z treścią ww. dokumentu oraz uzasadnieniem, o którym mowa w art. 42 pkt 2 ww. ustawy, zawierającym informacje o udziale społeczeństwa w postępowaniu oraz o tym, w jaki sposób zostały wzięte pod uwagę i w jakim zakresie zostały uwzględnione uwagi i wnioski zgłoszone w związku z udziałem społeczeństwa, także podsumowaniem, o którym mowa w art. 55 ust.3 ww. ustawy, procedury strategicznej oceny oddziaływania na środowisko, można zapoznać się w Urzędzie Marszałkowski Województwa Lubelskiego w Lublinie, Departament Infrastruktury i Majątku Województwa, ul. Grottgera 4, 20-029 Lublin, pok. 587, w godz. od 7.30 do 15.30, a także na elektronicznej stronie Biuletynu Informacji Publicznej Urzędu Marszałkowskiego Województwa Lubelskiego w Lublinie w zakładce „Ochrona środowiska – Zawiadomienia i obwieszczenia" oraz na internetowej stronie Urzędu Marszałkowskiego w Lublinie https://www.lubelskie.pl/ w zakładce „Transport".

in989

PUK LUBLIN OD 1958 ROKU
KOMPLEKSOWE USŁUGI CMENTARNE NA MAJDANKU
Na Cmentarzu na Majdanku całościowo realizujemy
sprzedaż grobów | pogłębienia grobów
ekshumacje | usługi opieki nad grobami
KONTAKT CAŁODOBOWY: (81) 744 50 31 | +48 503 026 883 WWW.PUKLUBLIN.PL
P4891

STYKS
WSPIERAMY, GDY NAJBARDZIEJ TEGO POTRZEBUJESZ
Kompleksowo organizujemy ceremonie pogrzebowe
świeckie i wyznaniowe, tradycyjne oraz z kremacją
Oferujemy dogodne warunki finansowania
KONTAKT: TEL. 81 744 02 03 | 81 744 41 11 WWW.STYKS.COM.PL
P4890

AAA KALLA CAŁODOBOWE USŁUGI POGRZEBOWE
www.kalla.lublin.pl
LUBLIN, UL. CMENTARNA 16
tel. 81 748 64 54, 602 475 176
ZASIŁEK POGRZEBOWY WYPŁACAMY PRZED POGRZEBEM
Kremacje w 24 godziny • Pogłębianie grobów • Ekshumacje
Sprzedaż grobów na cmentarzu na Majdanku
BEZPŁATNA CHŁODNIA W LUBLINIE
c24089

PRZEPROWADZKI U SŁUGI TRANSPORTOWE
665 196 198
ZŁOTA RĄCZKA
- Oferujemy transport :mebli, pianin, fortepianów, sejfów, antyków, AGD, RTV, gabarytów, itp.
- Załadunek, rozładunek jak i samo wniesienie.
- Demontaż i montaż wyposażenia wnętrz, zabezpieczenie przedmiotów.
- Przewozimy firmy i osoby prywatne na terenie woj. lubelskiego jak i całej UE
- opróżnianie mieszkań, piwnic. Utylizacja niepotrzebnych rzeczy
- Każde zlecenie traktujemy indywidualnie.

SCAN ME
Tel. 667-991-226 przeprowadzkilublin.net
in231 69

WÓJT GMINY WÓLKA

informuje, że w dniach **29 maja 2026 r. – 13 lipca 2026 r.** na tablicach ogłoszeń Urzędu Gminy Wolka Jakubowice Murowane 8, 20-258 Lublin oraz na stronie Gminy Wólka www.wolka.pl

zostanie zamieszczony wykaz nieruchomości położonej na terenie gminy Wólka w obrębie Bystrzyca, przeznaczonej do oddania w dzierżawę w trybie bezprzetargowym.

Wykaz zawiera niezbędne informacje dotyczące nieruchomości oraz termin składania wniosków przez osoby uprawnione.
Dodatkowe informacje tel. 81 478 17 63 w godz. 8.00-15.00.

Wykonujący zadania i kompetencje
Wójta Gminy Wólka - Paweł Turczyn
in988

eprasa.pl 76b4490850

Rosół dobrem narodo

W Muzeum Pałacu Króla Jana III w Wilanowie rozpoczął się projekt wpisania tradycji polskiego rosołu na listę niemateria
Pierwsze kroki właśnie się dzieją, a my mamy dla was przepisy na narodowy rosół polski

Waldemar Sulisz

W związku z projektem powstała specjalna strona poświęcona pracom nad wpisaniem tradycji rosołu w Polsce na krajową listę niematerialnego dziedzictwa. - Rosół to smak, aromat i historia, którą wszyscy uwielbiamy - mówi Norbert Sokołowski, szef kuchni i rekonstruktor kulinarny z Muzeum Pałacu Króla Jana III Sobieskiego w Wilanowie. - Rosół to nie tylko zupa - to symbol polskiej gościnności, rodzinnych spotkań i wielowiekowej tradycji - czytamy na stronie projektu: „Tradycja rosołu w Polsce" na Facebooku.

Warto przypomnieć, że rosół polski w 16 odmianach pojawił się w książce Stanisława Czernieckiego „Compendium ferculorum albo zebranie potraw" z 1682 roku. Znakomity kuchmistrz radził do odszumowanej i przecedzonej polewki z barana, kapłona, jelenia i wołowiny wrzucić kilka pereł, jednego złotego dukata i gotować to jeszcze na bardzo wolnym ogniu. Rosół z perłą miał tak silne działanie, że Czerniecki kazał podawać chorym zaledwie półtorej łyżki mikstury. Patent Czernieckiego opisał w „Panu Tadeuszu" Adam Mickiewicz: „I rosół staropolski sztucznie gotowany,/ Do którego Pan Wojski z dziwnemi sekrety/ Wrzucił kilka perełek i sztukę monety/ (Taki rosół krew czyści i pokrzepia zdrowie)". Polski rosół z XVIII wieku różnił się od rosołu, który znamy i gotujemy dziś. Ta różnica tkwi w przyprawach. - Trzy przyprawy, czyli szafran, sok z limonki i sok z imbiru nadają mu bardzo wyjątkowego i innego smaku - tłumaczy Norbert Sokołowski. Pamiętajmy także, że staropolski rosół podano z makaronami, ale także z figatellami (rodzaj pulpecików), kiełbaskami, agrestem, grochem i szczawiem. A teraz autorski przepis Norberta Sokołowskiego.

NORBERT SOKOŁOWSKI

FOT. ARCHIWUM, N.S.

MAŁGORZATA KALICIŃSKA

FOT. ARCHIWUM M.K.

ALEKSANDER BARON I AGNIESZK

FOT. WALDEMAR SULISZ

FOT. ALEKSANDER BARON

Norbert Sokołowski, Rosół polski. Współczesna interpretacja przepisu historycznego.

SKŁADNIKI: 50 dag szpondra wołowego, 2 udka z kurczaka, porcja rosołowa z kurczaka, 1 włoszczyzna, 3 cm korzenia z imbiru, sok z 2-3 limonek, 2 liście laurowe, 3 owoce ziela angielskiego, szafran, sól, pieprz.

WYKONANIE: mięso umieść w sporym garnku. Nalej tyle zimnej wody, by przykryła mięso, Dodaj włoszczyznę, liście laurowe, ziele angielskie i imbir. Gotuj bez przykrycia na małym ogniu przez co najmniej 2 godziny. Następnie wyjmij łyżka cedzakową mięso oraz włoszczyznę. Przelej rosół przez gęste sito. Dopraw sokiem z limonki, szafranem, solą i pieprzem. A my zajrzyjmy do dawnych przepisów. Najpierw Paul Tremo, potem Lucyna Ćwierczakiewiczowa

Rosół na niedzielę, przepis Paula Tremo z końca XVIII wieku

Rosół z jarząbków na osób sześć. Wziąść cielęciny fontów 4, kurę starą 1, jarząbków 3. Wszystko to, oporządziwszy należycie, gotować, nalawszy wody w rondlu, na kuchennej fajerce, a to przez kwadrans, szumując należycie, potym wszystko to mięso wyjąć, i znowu pięknie w wodzie wymywszy, tę wodę, w której się już kwadrans mięso gotowało, przez sito przecedzić lub przez serwetę, i wymiarkowawszy wielkość wazy, wlać ją w garczek, włożywszy w niego cielęcinę, kurę i jarząbki już przódy pogotowane. Jeżeliby za mało tej wody było, to dolać wodą czystą i włożyć pietruszki korzonków 4, selerów 2, soli podług upodobania, gotować, szumując, póki mięso miękkie nie będzie. Z chleba białego grzanek ususzyć, natki pietruszczanej czysto wymytej ugotujesz w osobnej wodzie, drobno ją pokrajesz, w wazę wraz z grzankami włożysz, nalejesz na to rosół i zaraz na stół wydasz.

Lucyna Ćwierczakiewiczowa, Rosół tęgi

Chcąc mieć Rosół tęgi, trzeba liczyć pół funta na osobę. Jeżeli mięso jest czyste nie płócząc go, nalać świeżą wodą, w każdym razie lepiéj miękką rzeczną, jak twardą, byle nie deszczową, i gotować na bardzo wolnym ogniu, ciągle szumując szumownicą. Gdy po godzinie blizko takiego gotowania, przestaną się pokazywać szumowiny, natenczas odstawić Rosół od ognia, zalać łyżką zimnéj wody, a tłustość zwana pozłotą oddzieli się natychmiast i pokaże na wierzchu, fusy zaś opadną na spód. Wtedy trzeba ową tłustość starannie zebrać, gdyż jest niestrawną, Rosół przez gęste sitko przecedzić, mięso wypłukać w świeżéj wodzie, garnek wymyć, i włożywszy napowrót mięso, zalać je przecedzonym rosołem i wstawić na ogień. Gdy się zagotuje posolić, włożyć włoszczyzny rozmaitéj, jako to: pietruszki w korzonkach, selerów pokrajanych w ćwiartki, porów, marchwi, bulwy, a nawet jedną cebulę w całości, z łupiną pierwéj na blasze lub pod blachą upieczoną, jeden lub dwa suszone grzybki i nieco kwiatu muszkatowego. Włoszczyznę kłaść trzeba w miarę ilości mięsa, i tak: na 5 funtów mięsa wystarcza 5 cienkich lub 3 grubych korzonków pietruszki, pół selera, 2 pory i 3 marchewki. Kalafiory i kapusta włoska dodają bardzo dobrego smaku: należy je spażyć i włożyć na godzinę przed wydaniem na stół.

Po odebraniu, Rosół powinien się jeszcze gotować 3 i pół do czterech godzin, nigdy więcéj, zawsze na wolnym ogniu; jeżeli gatunek mięsa jest miękki, trzy godziny wystarczają. Przed wydaniem na stół, odstawić Rosół na moment od ognia, żeby się sklarował, zebrać resztę pozłoty jaka się okaże, i przecedzić w wazę, w któréj pierwéj się kładą przygotowane do rosołu dodatki i nieco drobno usiekanéj zielonéj pietruszki. Pozłota czyli tłustość, używa się w kuchni do rozmaitego użytku. Taki Rosół czysty, tęgi, podany w filiżankach, zastępuje bulion, używany przy śniadaniu, obiadach, a nawet kolacyach. A teraz przepisy współczesne. Zaczynamy od przepisu Agnieszki Kraszewskiej i Aleksandra Barona, którzy na zeszłorocznym Europejskim Festiwalu Smaku ugotowali rosół lubelski z pulpetami z cebularza, dziś mają dla was autorski przepis na rosół podawany w ich krakowskiej restauracji „Kapłony i Szczeżuje À La Carte".

Hit. Agnieszka Kraszewska i Aleksander Baron, Rosół polski z trzech mięs

SKŁADNIKI: 1 kg szpondru wołowego, 1 kg kości cielęcych z klejem, 2 porcje rosołowe z kaczki, 4 marchewki, 3 korzenie pietruszki, 4 cebule, 1 mały por, ćwiartka małej, białej kapusty, pęczek natki pietruszki, łyżka pieprzu w ziarnach, łyżka ziela angielskiego, garść liści laurowych, sól.

WYKONANIE: Nastaw piekarnik na maksymalną temperaturę i upiecz mięsa - do momentu, gdy staną się złotobrązowe. Pieczenie mięs przed gotowaniem rosołu ma fantastyczny wpływ na kolor i smak zupy! Podpieczone mięso umieść w garnku i zakryj wodą. Dodaj podprażone na patelni przyprawy i paloną cebulę. Gotuj na małym ogniu przez 3 godziny. Nie sól! Gotowanie bez soli pozwoli mięsu oddać wszystkie smaki. Po tym czasie dołóż obraną i posiekaną włoszczyznę i gotuj przez kolejną godzinę. Na ostatnie 15 minut dodaj pęczek natki pietruszki. Gotowy rosół scedź i dopraw na koniec solą. A teraz przepis Małgorzaty Kalicińskiej z jej powieści „Powroty".

eprasa.pl 76b4490850

wym

lnego dziedzictwa kulturowego.

.

FOT. ARCHIWUM A.K.

Małgorzata Kalicińska, Rosół z wołowiny

Wołowina ma być z kością. Bardzo dobra jest „pręga", czyli goleń lub góra przedniej nogi. Tam są grube, rurkowe kości. Można taką kość nabyć u masarza. Nazywana jest „kościa cukrową". W środku ma szpik, dawniej mówiono „tuk". To on nadaje rosołowi „oprawy". Jego smak jest niezastąpiony, a taki gorący, prosto z wnętrza kości, rozniesiony na chlebku, oprószony solą i pieprzem — mmmm! Kto nie jadł, ten traci!… Bardzo dobry jest też szponder, czyli żebra z mięsem, bo w nich też jest siateczka kostno-szpikowa, i trochę chrząstek, a rosół wołowy powinien być ciut kleisty. Najlepiej, jak po wystygnięciu zastyga w lekką galaretkę.

Gratulujmy sobie cierpliwości. Oczywiście proporcje są dowolne. Oby tylko włoszczyzny nie było więcej niż mięsa! Ważne, aby po zagotowaniu mięso zszumować, i by po zszumowaniu już nie gotowało się ostro, bo zmętnieje. W godzinę po zszumowaniu, wrzuca się włoszczyznę. Nie powinno być za dużo marchwi. Zasłodziłaby rosół niepotrzebnie. Przed nadmiarem selera i pietruszki też ostrzegam, bo rosół zrobi się zbyt jarzynowy w smaku. Kapusta, włoska koniecznie, też w takiej ilości, by nie wyszedł kapuśniak. Włoska kapusta wspaniale komponuje się z wołowiną. Jeżeli ziele angielskie i listek laurowy, to mało, bo zrobimy wywar do flaków, a nie rosół. Pieprz na samym końcu, razem z usiekaną pietruszką – do wazy. Ten rosół dobrze jest ugotować i dać mu, parę godzin wytchnienia. Wtedy, puści wszystkie swoje smaki. Do takiego rosołu doskonały jest domowy makaron.

Agnieszka Filiks, Rosół z Willi Ukraina z pielmieni i rydzami

SKŁADNIKI: na rosół: 1 kura wiejska, 30 dag szpondra, skrzydełko z indyka, 3 marchewki, 1 pietruszka, kawałek selera, 2 opieczone cebula, 3 listki listek laurowe, ziele angielskie, sól, pieprz. 20 ugotowanych pielmieni kilka świeżych rydzów.

WYKONANIE: kurę podzielić na porcje, dobrze wypłukać, zalać w garnku zimną wodą. Zagotować. Odszumować. Gotować, aż mięso będzie miękkie. Dołożyć warzywa i przyprawy. Po godzinie wyjąć mięso i warzywa, doprawić solą z pieprzem, przelać przez gazę. W międzyczasie ugotować pokrojone rydze w osolonej wodzie. Na talerzach układać po kilka pielmieni, zalać rosołem, nałożyć rydze.

Na koniec rosołowe rady

Jeszcze raz zajrzyjmy do książki Małgorzaty Kalicińskiej „Powroty", by przepisać kilka patentów na rosół. Oto fragmenty.

Przypalona na czarno na ogniu cebula zdziała cuda! Doda prawdziwie królewskiego aromatu. Gałązka lubczyku i zielonego liścia selera będzie bardzo miłym akcentem smakowym.

Gotując go, nie należy się spieszyć. On nie lubi pełnego ognia. Nie bójmy się określenia, „rosół lubi czas". Nie do końca o nasz czas tu chodzi. Wystarczy, że robiąc go, poświęcimy chwilę i uwagę na przygotowanie odpowiednich składników, odpowiemy sobie na pytanie, co gotujemy i po co, potem, nastawmy garniec z wodą i zawartością, a możemy spiesznie uciec do innych zajęć.

Po ugotowaniu każdy rosół lubi odpocząć. Choćby godzinę.

To cudowna i tajemnicza zupa. Ugotowana wedle zasad sztuki, powolutku i z miłością oddaje tę miłość, stanowiąc jedno z najbardziej uniwersalnych dań, lubianych prawie wszędzie. Nawet jarosze mają swoje rosoły z warzyw.

Przepisy z kolekcji prof. Jarosława Dumanowskiego

A z rana kawa narodowa i „podkawik", „Kuchnia i apteczka narodowa", Wilno 1860 rok

Sposób gotowania kawy. Najlepsza kawa do gotowania tylko co spalona i zmielona, a lepiej jeszcze stłuczona w moździerzu; dwojakie jest sposób urządzania kawy, najlepszy następujący: imbryk robi się wielkości takiej, jakiej kto sobie życzy, z blachy białej, angielskiej, z dwoma ścianami, na palec od siebie oddalonemi, aby w tę próżnię można było nalać wody gorącej; przy rączce od imbryka robi się otwór, przez który nalewa się woda, przy tem przy wierzchu imbryka musi być obręczyk w miarę wielkości imbryka, przyszywa się woreczek z rzadkiego płótna do tego obręczyka i wkłada się do imbryka; kiedy trzeba urządzać kawę, nalewa się bardzo gorąca woda w tę ścianę próżną, aby był gorący przez to imbryk; sypie się kawy po łyżeczce sporej na osobę do tego woreczka i zalewa się gorącym podkawikiem; kilka minut potrzymawszy i zamknąwszy szczelnie wierzchem imbryk, aby kawa nie wytychała się, nalewa się do filiżanek też ogrzanych dobrze, bo wiele kawa na tym traci, kiedy ją podają chłodną. Tak urządzona kawa bardzo smaczna. NB. Podkawik gotuje się z cykoryi, dodawszy troszeczkę do niej kawy dla zapachu.

FOT. ARCHIWUM J. D.

Staropolskie kiszone ogórki, XVIII wiek

Solić ogórki na czas późniejszy. Nazbierawszy ogórków, omyć one, osuszyć na prześcieradle, ochłodzić przez dzień i noc w słomie, potym na przemianę warsztę ogórków, warsztę liścia wiśniowego, kopru z potrzebną solą w beczkę pakować, gdy się napełni, dnem zamknąć, smołą, jak wyżej oprowadzić najmniejsze szczeliny i w wodę zimną zachować. W takim razie trzeba mieć ogórki późniejsze, gdy woda nieco ochłodnie.

I rabarbar z kuchni Potockich sprzed ponad 100 lat

Rabarbar. Rabarbaru używamy do zup, mięs, na kompot i do ciastek. Do zupy zaciąganej mąką, zabielanej śmietaną kwaśną, dodajemy rabarbaru obranego, pokrajanego w kostkę, zalanego rosołem w rondeleczku i zagotowanego. Do takiej zupy dajemy ryż lub grzaneczki.

Do consommé zakwaszonej rabarbarem dodajemy knelki z kur lub grzanki z parmezanem. Można ją podawać na zimno w filiżankach.

Do mięs duszonych, pokrajany rabarbar z wrzącej wody wybrać do rumianego lub białego sosu i dane mięso nim polać.

Kompot zaś robi się w ten sposób, że pokrajany rabarbar wrzuca się na wrzącą wodę i zaraz wybiera łyżką na gorący syrop, a zagotowany wystudza.

Do ciastek zaś odlać kompot z rabarbaru ze syropu na sito, a gdy dobrze ocieknie, kłaść na wycięte kółeczka z ciasta francuskiego lub kruchego; po upieczeniu pocukrować.

● **Więcej staropolskich receptur, wiadomości historycznych i kulinarnych, porad i inspiracji do gotowania na autorskiej stronie prof. Jarosława Dumanowskiego w UMK w Toruniu: www.facebook.com/ kuchnia staropolska**

Propozycje na niedzielny obiad

ZUPA

Cytrynowa pana Berensa

SKŁADNIKI: litr wody, 1 cebula, 3 łodygi selera naciowego, 1 marchewka, sok i skórka z 1 cytryny, 3 żółtka, 2 łyżki oliwy, sól, biały pieprz, pół łyżeczki mielonej kolendry, pieprzu i anyżku.

WYKONANIE: na oliwie zeszklić drobno pokrojoną cebulę, seler i marchew. Dodać kolendrę, pieprz i anyżek. Po 5 minutach wlać wodę. Całość doprowadzić do wrzenia, a później gotować 30 minut pod przykryciem. Przecedzić przez sito i wlać sok z cytryny.

Ubić żółtka z sokiem i skórką z cytryny, rozcieńczyć dwiema łyżkami wywaru. Stopniowo wlewać do zupy, podgrzewać, stale mieszając, aż zupa zgęstnieje. Podawać z ryżem ugotowanym na sypko.

FOT. WALDEMAR SULISZ

DRUGIE

Kaszanka z grilla

SKŁADNIKI: 8 kaszanek, 3 cebule, świeży tymianek, chrzan, musztarda, ziemniaki opiekane.

WYKONANIE: rozpalić grill, zaczekać, aż utworzy się żar a nie będzie ognia. Ułożyć kaszanki na ruszcie. Opiekać, delikatnie przewracając w połowie na drugą stronę. Na patelni zasmażyć pokrojoną w plastry cebulę. Doprawić solą z pieprzem. Ugotować młode ziemniaki al dente. Opiec na patelni. Podawać kaszankę z cebulą, ziemniakami, chrzanem i musztardą. Udekorować świeżym tymiankiem.

Lub szaszłyki z wątróbki

SKŁADNIKI: 80 dag wątróbki drobiowej, 30 dag wędzonego boczku, listki świeżej szałwii, 2 czerwone cebule, czarny pieprz.

WYKONANIE: Czarny pieprz rozbić młotkiem. Wątróbki podzielić na połówki i obsypać grubo młotkowanym pieprzem. Na plasterkach boczku układać listki szałwii, zawijać wątróbki w boczek. Nabijać na szpikulce do grillowania. Przedzielać plasterkami czerwonej cebuli. Grillować, aż wątróbki nie będą krwiste.

eprasa.pl 76b4490850

FLORIANY 2026
DZIENNIKA WSCHODNIEGO

NASZ PLEBISCYT

ZGŁASZAJCIE SWOJE KANDYDATURY W KATEGORIACH:

- JEDNOSTKA OSP ROKU
- DRUH OSP ROKU
- MŁODZIEŻOWA DRUŻYNA POŻARNICZA ROKU

W KAŻDEJ KATEGORII PRZEWIDZIANO NAGRODY:

I MIEJSCE	II MIEJSCE	III MIEJSCE
3 000 zł	2 000 zł	1 000 zł

NA ZGŁOSZENIA CZEKAMY DO **31 MAJA** DO GODZ. **23:59**

SZCZEGÓŁY: dziennikwschodni.pl

Plebiscyt odbywa się pod patronatem Oddziału Wojewódzkiego Związku Ochotniczych Straży Pożarnych w Lublinie

in232 70

eprasa.pl 76b4490850

Bodyguard

TVN, sobota 30.05, godz. 19.45

Piosenkarka Rachel Marron jest u szczytu sławy. Ma miliony fanów, ale też i wrogów. Jeden z nich wysyła artystce anonimowe pogróżki. Listy nie docierają do samej adresatki, przejmuje je bowiem szef jej ochrony, Bill Devaney. Początkowo próbuje on bagatelizować sprawę. Kiedy jednak prześladowca gwiazdy wkrada się do jej domu, Bill postanawia zatrudnić profesjonalistę. Jego wybór pada na Franka Farmera, byłego tajnego agenta służb specjalnych. Przyjmuje on propozycję, ale stawia jeden twardy warunek - wokalistka musi się dowiedzieć o grożącym jej niebezpieczeństwie. Żaden ze współpracowników nie ma jednak odwagi odkryć przed nią prawdy. Nadchodzi dzień ważnego koncertu. Rachel znajduje w swojej garderobie anonim, a podczas występu porywa ją rozszalały tłum. Atmosfera staje się napięta, artystka staje w obliczu zagrożenia. Wówczas do akcji wkracza obserwujący całe zajście Frank. Ratuje kobietę przed stratowaniem. To wydarzenie uświadamia jej, że tylko Farmer może jej zapewnić bezpieczeństwo. Im dłużej ze sobą przebywają, tym stają się sobie bliżsi. Powoli rodzi się między nimi głębokie uczucie.

Przełęcz ocalonych

TVP 1, sobota 30.05, godz. 21.35

Wirginia. Desmond T. Doss dorasta wraz z bratem w rodzinie, na której I wojna światowa odcisnęła trwałe piętno. Ojca chłopca wciąż dręczą wspomnienia poległych na froncie kolegów. Szuka on zapomnienia w alkoholu i wyładowuje negatywne emocje na żonie. Pomimo trudnej sytuacji kobiecie udaje się zaszczepić synom chrześcijańskie wartości oraz głęboką wiarę. Mijają lata. Amerykanie toczą zacięte walki z Japończykami na Pacyfiku. Desmond wstępuje do armii jako obdżektor - odmawia noszenia broni i pozbawiania życia, ale pragnie pomagać jako sanitariusz. Już podczas szkolenia spotyka się z szykanami i agresją przełożonych oraz innych rekrutów, którzy nie akceptują jego decyzji. Zostaje poddany badaniu psychiatrycznemu i grozi mu sąd za odmówienie wykonania rozkazu. Po interwencji ojca wraz ze swoim oddziałem trafia na Okinawę. W trakcie najbardziej ciężkich starć wykazuje się niespotykaną odwagą oraz determinacją.

Wszystkie drogi prowadzą do Rzymu

TVP 2, sobota 30.05, godz. 23.25

Maggie uczy w koledżu i samotnie wychowuje nastoletnią Summer. By odbudować więź z córką, postanawia wyjechać z nią do Toskanii, gdzie sama spędzała wakacje jako dziecko. Buntowniczka nie podziela entuzjazmu matki, a malownicze włoskie krajobrazy są jej obojętne. Wyjazd z metropolii, w której zostawiła chłopaka, na wieś traktuje jak karę i każdy zachwyt Maggie puentuje w sarkastyczny sposób. Mimo marudzenia córki matka stara się zachować pogodę ducha. Gdy tylko dociera do celu podróży, zyskuje kolejny powód do radości - spotyka Lucę, swoją miłość sprzed lat.

Empire State. Ryzykowna gra

TVP 1, niedziela 31.05, godz. 20.25

Nowy Jork, 1982 rok. Chris Potamitis nie dostaje się do miejscowej akademii policyjnej. Ambitny chłopak musi zapomnieć o pracy w służbach mundurowych. By mieć źródło utrzymania, zatrudnia się jako ochroniarz w firmie konwojującej gotówkę. Pewnego dnia popełnia błąd i nieopatrznie wyjawia Eddiemu, przyjacielowi z dzieciństwa, że pracodawcy nie przejmują się za bardzo bezpieczeństwem przewożonych pieniędzy. Na wieść o tym jego znajomy postanawia spróbować szczęścia i obrabować źle strzeżony transport. W ten sposób bez problemu zdobywa pokaźną sumę - blisko jedenaście milionów dolarów. Świętowanie sukcesu okazuje się jednak przedwczesne. Pojawiają się trudności.

Labirynt

TVP 2, niedziela 31.05, godz. 22.25

Stolarz Keller Dover jest pobożnym człowiekiem. Nie spodziewa się jednak niczego dobrego od życia, a wiara jest dla niego ratunkiem przed ciosami od losu. Stara się przygotować na różne dramatyczne zdarzenia, dlatego w piwnicy zbudował schron. Mimo swojej zapobiegliwości zostaje postawiony w obliczu sytuacji, która go przerasta. Pewnego dnia jego sześcioletnia córka Anna zostaje uprowadzona. Wraz z dziewczynką znika też jej najlepsza przyjaciółka Joy Birch. Keller szaleje ze zmartwienia. Miejscowa policja działa opieszale i nie potrafi namierzyć sprawcy porwania dzieci. Jedynym tropem w śledztwie jest samochód zaparkowany nieopodal miejsca zdarzenia. Kierowca auta zostaje aresztowany. Detektyw Loki nie znajduje jednak przeciwko niemu niepodważalnych dowodów i musi go zwolnić z aresztu. Ojciec Anny postanawia więc sam odnaleźć córkę...

© www.telepress24.com ✉telepress24@gmail.com

Czerwona jaskółka

Polsat, poniedziałek 1.06, godz. 20.35

Dominika Jegorowa (Jennifer Lawrence) jest obiecującą baletnicą. Ze swoich zarobków utrzymuje chorą matkę. Niestety, pewnego dnia na skutek wypadku jej kariera dobiega końca. Wuj Iwan (Matthias Schoenaerts) składa kobiecie pewną propozycję. Zachowa mieszkanie i otrzyma wsparcie finansowe na leczenie rodzicielki, jeśli uwiedzie rosyjskiego gangstera. W ten sposób werbuje Dominikę do „jaskółek" - wytrenowanych uwodzicielek, które mają zdobywać dla rosyjskich służb specjalnych ściśle tajne informacje. Odtąd jej ciało staje się bronią. Podczas szkolenia rekrutka robi wszystko, by nie utracić swojej godności, mimo że jest poddawana najcięższym próbom.

Plan ucieczki

TVN, wtorek 2.06, godz. 20.50

Ray Breslin, wybitny specjalista w dziedzinie konstrukcji zabezpieczeń więziennych, pracuje w firmie Lestera Clarka. Zajmuje się wykrywaniem luk w systemach bezpieczeństwa zakładów karnych. Za każdym razem spędza w placówce pewien okres czasu, udając więźnia, a następnie organizuje ucieczkę z pomocą Husha i Abigail Na zlecenie CIA Breslin ma przetestować zabezpieczenia tajnego i świetnie ufortyfikowanego więzienia high-tech, zwanego „Grobem". Na miejscu przekonuje się, że padł ofiarą oszustwa. System zabezpieczeń placówki, opracowany na podstawie raportu autorstwa Breslina, praktycznie uniemożliwia więźniom ucieczkę. Ray postanawia się nie poddawać.

Pokojówka na Manhattanie

Polsat, czwartek 4.06, godz. 20.35

Nowy Jork. Rozwiedziona Marisa Ventura samotnie wychowuje dziesięcioletniego synka. Kobieta pracuje jako pokojówka w luksusowym hotelu Beresford na Manhattanie. Nie ma łatwego życia, ale pogoda ducha i życzliwość wobec innych sprawiają, że potrafi się cieszyć każdym dniem. Pewnego razu podczas sprzątania apartamentu arystokratki Caroline Lane nie może się powstrzymać i przymierza jedną z jej wieczorowych sukni. Wygląda oszałamiająco. Przypadek sprawia, że w tym stroju widzi ją inny hotelowy gość, prawnik Christopher Marshall, który startuje w wyborach do parlamentu. Mężczyzna jest oczarowany Marisą. Zaprasza ją na spacer, a następnie na kolację. Pokojówka, której Christopher bardzo się podoba, nie może się zdobyć na sprostowanie pomyłki. Nie wiadomo, jak przyszły senator zareaguje na fakt, że jego wybranka jest zwykłą dziewczyną z Bronksu. Marisa obawia się, że czar pryśnie, bajka się skończy i wybranek ją zostawi. Ventura mimo początkowego załamania postanawia walczyć o swoje szczęście. Los jej sprzyja i na drodze kobiety stawia wiele życzliwych ludzi. Jest szansa, że miłość zwycięży.

eprasa.pl 76b4490850

PIĄTEK 29 MAJA

TVP 1

7.00 Transmisja Mszy Świętej
7.30 Agape Blisko Ciebie
8.00 Serwis Info, Pogoda
8.15 Makłowicz w podróży
8.45 Ranczo s.IV (42) - serial
9.45 Komisarz Alex (51) - serial
10.40 Ojciec Mateusz (157) - serial
11.30 Okrasa łamie przepisy
12.00 Serwis Info
12.10 Agrobiznes
12.40 Magazyn Rolniczy
12.55 Abruzja - klejnot Włoch
14.00 Złoty chłopak (301) - serial
15.00 Serwis Info
15.15 Reporterzy - magazyn
15.35 Gra słów. Krzyżówka
16.05 Dziedzictwo (933) - serial
17.00 Teleexpress, Pogoda
17.25 Jaka to melodia?
18.00 Klan (4726) - telenowela
18.35 Akacjowa 38 (879) - serial
19.30 Program informacyjny 19.30
19.55 Pytanie dnia
20.10 Sport, Pogoda
20.30 Powrót (6) - serial
21.25 Po prostu przyjaźń - komedia obyczajowa, reż. Filip Zylber, wyk. Agnieszka Więdłocha, Magdalena Różczka, Maciej Zakościelny, Piotr Stramowski (HIT)
23.45 Wojna zastępcza (13) - Zaślubiny - serial
0.40 Karbala - dramat wojenny, reż. Krzysztof Łukaszewicz, wyk. Bartłomiej Topa, Antoni Królikowski, Hristo Shopov, Leszek Lichota, Michał Żurawski
2.35 Smuga cienia - dramat, Polska, Wielka Brytania, reż. Andrzej Wajda, wyk. Marek Kondrat, Graham Lines

TVP 2

4.35 Na dobre i na złe
5.30 M jak miłość (1766) - serial
6.20 Anna Dymna - spotkajmy się - Anna Komorek
6.50 Barwy szczęścia (3390) - serial
7.30 Pytanie na śniadanie
11.40 Operacja zdrowie
12.10 Andrzej Wajda - Notatki - Krystyna Janda
12.30 Koło fortuny - teleturniej
13.15 Panna młoda (108) - serial
14.05 Va Banque (976) - teleturniej
14.35 Na sygnale (913) - Byliśmy tak blisko - serial
15.05 La Promesa - pałac tajemnic (401) - serial
16.00 Koło fortuny - teleturniej
16.35 Familiada - teleturniej
17.20 Panna młoda (109) - serial
18.15 Va Banque (977) - teleturniej
18.50 Jeden z dziesięciu - teleturniej
19.25 Barwy szczęścia (3390) - serial
19.55 Domowe patenty
20.05 Barwy szczęścia (3391) - serial
20.45 Kocham Cię, Polsko!
22.20 Postaw na milion - teleturniej
23.15 To jest grane
23.45 Program rozrywkowy
0.00 Milionerzy - film fabularny, Francja, reż. Romain Choay, Maxime Govare, wyk. Anouk Grinberg, Pauline Clement, Fabrice Eboue, Sami Outalbali, Audrey Lamy, Victor Meutelet (HIT)
1.45 Wakacyjna terapia - film fabularny, Francja, reż. Elose Lang, wyk. Miou-Miou, Camille Cottin, Camille Chamoux, Johan Heldenbergh
3.20 Akacjowa 38 - serial
5.00 Zakończenie dnia

TVN

5.40 Uwaga!
5.55 Ukryta prawda
6.50 Kuchenne rewolucje - program kulinarno - rozrywkowy
7.45 Dzień Dobry TVN
11.25 Kuchenne rewolucje - program kulinarno - rozrywkowy
13.40 Ukryta prawda
16.50 Szpital św. Anny - serial
17.55 Detektywi
19.00 Fakty, Sport, Pogoda
19.35 Raport Roland Garros
19.50 Uwaga!

20.00 Aquaman i zaginione królestwo - film przygodowy, USA, Wielka Brytania, Kanada, Australia, Islandia 2023, reż. James Wan, wyk. Jason Momoa, Patrick Wilson, Yahya Abdul - Mateen II, Amber Heard, Nicole Kidman (HIT)
22.40 Godzilla minus - film przygodowy, Japonia 2023, reż. Takashi Yamazaki, wyk. Ryunosuke Kamiki, Minami Hamabe, Yuki Yamada, Munetaka Aoki
1.15 Ścigany - film sensacyjny, USA 1993, reż. Andrew Davis, wyk. Harrison Ford, Tommy Lee Jones, Jeroen Krabbe, Sela Ward, Joe Pantoliano
3.50 Uwaga!
4.05 Kuba Wojewódzki

TVP POLONIA

6.00 Panorama
6.30 Mody Polskie - Podlasie
7.00 Makłowicz w podróży - Portugalia - Dolina Duoro
7.30 Pytanie na śniadanie
11.35 Kresowe grody i rody (12)
11.50 Przepis dnia s. VI
12.00 Serwis Info
12.10 M jak miłość (1924) - serial
13.00 M jak miłość (1925) - serial
13.50 Polonia 24. Tygodnik
15.00 Serwis Info
15.10 Wszystko przed nami (88) - telenowela
15.40 Turystyczna Jazda
16.00 Fenomen Fogga - film dok.
17.00 Teleexpress
17.20 Gra słów. Krzyżówka - /1029/
17.50 Teleexpress Extra
18.15 Górna półka smaku s. III
18.45 Panorama
19.20 Polacy Światu - Zygmunt Mineyko - magazyn
19.30 Program informacyjny 19.30
19.55 Pytanie dnia
20.10 Sport, Pogoda
20.25 Na dobre i na złe (990) - serial
21.15 Na sygnale (641, 642) - serial
22.15 Kabaretowa Noc Pod Gwiazdami - Lidzbark Warmiński 2025 /1/
23.15 Panorama
23.45 Matki, żony i kochanki (12) - serial
0.40 Rodzinka.pl s. XIV (257) - serial
1.10 Polskie opowieści (6) - telenowela dok,
1.30 Program informacyjny 19.30
1.55 Pytanie dnia
2.05 Sport, Pogoda
2.15 Ranczo s. II (21) - serial

iTVN

6.10 Lekarze 2 - serial
6.55 Przygody Truckerki
7.45 Dzień Dobry TVN - magazyn
11.25 DeFacto - Flesz
11.35 Na Wspólnej - serial
12.00 Życie na kredycie
12.25 Szpital św. Anny - serial
13.10 19 + - serial
13.35 Lekarze 2 - serial
14.20 Zakochani po uszy - serial
14.45 Detektywi 2 - serial
15.30 Kuchenne rewolucje
16.15 Zrób coś z tym dzieckiem
16.40 Makłowicz w drodze 2
17.05 Makłowicz w drodze 3
17.30 Szpital św. Anny - serial
18.15 Detektywi 2 - serial
19.00 Fakty
19.30 Doradca smaku
19.35 Młode gliny - serial
20.20 Pogoda
20.25 Uwaga!
20.40 Proceder - film obyczajowy, Polska 2019, reż. Michał Węgrzyn, wyk. Piotr Witkowski, Agnieszka Więdłocha, Ewa Ziętek, Antoni Pawlicki (HIT)
22.55 Superwizjer - magazyn reporterów
23.25 Doradca smaku
23.30 DeFacto - Flesz
23.40 Sekrety życia - serial
0.25 Zakochani po uszy - serial
0.50 Jestem z Polski
1.35 Szpital św. Anny - serial
2.20 Świat - magazyn
3.35 Weekendowa metamorfoza 2
4.20 Fakty
4.50 Pogoda
4.55 Uwaga!

POLSAT

6.00 Nowy dzień
8.00 halo tu polsat
11.30 Gliniarze
14.40 Dlaczego ja?
15.50 Wydarzenia, Pogoda
16.20 Interwencja
16.30 Na ratunek 112
17.00 Gliniarze
18.00 Pierwsza miłość
18.50 Wydarzenia, Sport, Pogoda
19.15 Gość Wydarzeń
19.25 Smak na każdą kieszeń

20.00 Oppenheimer - dramat biograficzny, USA, Wielka Brytania, 2023, reż. Christopher Nolan, wyk. Cillian Murphy, Robert Downey Jr, Emily Blunt, Matt Damon, Florence Pugh, Jason Clarke, Tony Goldwyn, Gary Oldman, James D'Arcy, Kenneth Branagh, Rami Malek (HIT)
23.50 Kroniki Riddicka - film sci - fi, USA, 2004, reż. David Twohy, wyk. Vin Diesel, Thandie Newton, Karl Urban, Colm Feore, Linus Roache, Keith David, Judi Dench
2.20 Sekstaśma - komedia, USA, 2014, reż. Jake Kasdan, wyk. Cameron Diaz, Jason Segel, Rob Corddry, Ellie Kemper
4.40 Disco Gramy

POLSAT 2

6.30 Nasz nowy dom **7.30** Na ratunek 112 **8.30** Sekrety rodziny **11.30** Trudne sprawy **12.30** Dlaczego ja? **14.30** Świat według Kiepskich **17.00** 48H. Zaginieni **19.00** Gliniarze **20.00** Ślad **21.00** Gliniarze **22.00** Hanna - thriller sensacyjny, USA, Wielka Brytania/Niemcy, 2011, reż. Joe Wright, wyk. Saoirse Ronan, Eric Bana, Cate Blanchett, Tom Hollander, Vicky Krieps **0.15** Volta - komedia, Polska, 2017, reż. Juliusz Machulski **2.40** Wydarzenia wieczorne **3.20** Ewa gotuje **4.00** Strzelectwo z Renatą Mauer i Navalem 2020 **4.55** Interwencja **5.10** Drwale i inne opowieści Bieszczadu

SUPER POLSAT

6.45 SuperLudzie Extra **6.55** Na ratunek 112 **7.20** Doktor Martin **10.00** Wydarzenia 24 **10.30** Świat według Kiepskich **11.35** Twoja Twarz Brzmi Znajomo **13.30** Świat według Kiepskich **14.00** Hell's Kitchen - Piekielna Kuchnia **15.35** Ninja Warrior Polska **17.30** Memoriał Ireny Szewińskiej **20.30** Świat według Kiepskich **21.00** Ksiądz - horror sci - fi, USA, 2011, reż. Scott Stewart, wyk. Paul Bettany, Cam Gigandet, Maggie Q, Karl Urban, Lily Collins, Brad Dourif **22.50** Pewnego razu w Meksyku: Desperado 2 - film sensacyjny **0.55** Backdoor - wyjście awaryjne **1.25** Świat według Kiepskich **4.00** Nasz nowy dom

TVN 24

PASMO „WSTAJESZ I WIESZ" **6.00** Serwis informacyjny **7.30** Jeden na jeden **8.00** Serwis informacyjny **9.55** Biznes PASMO „DZIEŃ NA ŻYWO" **10.00** Serwis informacyjny **10.55** Biznes **11.00** Serwis informacyjny **11.55** Biznes **12.00** Serwis informacyjny **13.55** Biznes **14.00** Serwis informacyjny **14.55** Biznes **15.00** 15 NA ŻYWO **16.00** Fakty po południu PASMO „WIECZÓR" **18.00** Tak jest **19.15** Serwis informacyjny **19.25** Fakty po Faktach **20.00** Bez Kitu **21.00** Polska i Świat **22.00** Szkło kontaktowe **23.00** Dzień po dniu **23.40** Biznes **23.42** Kroniki Sportowe PASMO „PROGRAM POWTÓRKOWY" **0.00** Fakty po Faktach **0.45** Bez Kitu **1.50** Tak jest

TVP KULTURA

6.15 Muzyczne poranki
6.45 Tamte lata, tamte dni - Juliusz Machulski
7.25 Podróże z historią - Żyć jak Słowianin - cykl dok.
8.00 WTEM - felieton
8.20 Wydarzenie aktualne
8.55 Kulturalni - /19/ - magazyn
9.50 Paryżanka - dramat, USA
11.30 Będzie lepiej - komedia, Polska
13.20 Portrety - Fenomen Fogga - film dok.
14.25 Retro kino - Wąchać kwiatki od spodu - czarna komedia
16.10 Godzina z Mieczysławem Foggiem
17.10 Starszy pan. I'm sorry - widowisko muzyczne
18.05 Tygodnik Kulturalny
18.55 Dzień, w którym umarła gwiazda rocka - Amy Winehouse - cykl dok.
19.30 Video Killed the Radio Star - U2
20.00 Wieczór kinomana - Wstęp do filmu - Wściekły Byk
20.10 Wściekły Byk - dramat, USA, reż. Martin Scorsese, wyk. Robert De Niro, Cathy Moriarty, Joe Pesci, Frank Vincent (HIT)
22.25 Czwartkowy klub filmowy - Wstęp do filmu
22.35 Czwartkowy klub filmowy - Człowiek z żelaza - dramat, Polska
1.10 Przygody Sherlocka Holmesa - Ostatnia zagadka - serial
2.10 Tygodnik Kulturalny
2.55 Noc krótkich filmów
3.20 Ciemnego pokoju nie trzeba się bać - film kr. metr.

TVP HISTORIA

6.10 Był taki dzień - 29 maja
6.15 Zakochaj się w Polsce (35 - 37)
7.55 Flesz historii (763)
8.30 Pogranicze w ogniu (12) - serial
9.35 Saga prastarej puszczy - Opowieść o kruku: skaza odmieńca - film dok.
10.40 Historia kuchni polskiej - Paul Tremo. Obiady czwartkowe - cykl dok.
11.35 Świat w filiżance herbaty (3) - serial dok.
12.40 Juliusz Cezar, narodziny dyktatury (2) - Przybyłem, zobaczyłem, zwyciężyłem - serial dok.
13.35 „Alternatywy 4", czyli jak się robi kultowy serial
13.55 Królowie (25) - serial
14.30 Pogranicze w ogniu (13) - serial
15.35 Sensacje XX wieku - Roman Czerniawski. Tajna gra
16.30 Sensacje XX wieku - Zadanie specjalne - cykl dok.
17.05 Sensacje XX wieku - Pięciu wspaniałych - cykl dok.
17.30 Czas honoru (64) - serial
18.20 Encyklopedia II wojny światowej - U - boot, cz. 1, 2
19.25 Królowie (64) - serial
20.00 Psy wojny - film fabularny, Wielka Brytania, reż. John Irvin, wyk. Christopher Walken, Tom Berenger, Colin Blakely (HIT)
21.50 Świadkowie Putina - dok.
23.50 Sensacje XX wieku - Astrolog
0.40 Sensacje XX wieku - Jak zabić Fidela? - cykl dok.
1.10 Sensacje XX wieku - Admirał
1.35 Encyklopedia II wojny światowej - B - Barbarossa

TV 4

6.00 Strażnik Teksasu
6.55 Strażnik Teksasu
7.55 Bogaty Dom - Biedny Dom
8.55 Policjantki i Policjanci
9.55 Policjantki i Policjanci
10.55 Na ratunek 112
11.25 Na ratunek 112
11.55 Dlaczego ja?
12.55 Dlaczego ja?
13.55 Trudne sprawy
14.55 Trudne sprawy
15.55 Trudne sprawy
16.55 Łowcy Skarbów. Kto da więcej
18.00 Policjantki i Policjanci
19.00 Policjantki i Policjanci
20.00 Gwiazdy Kabaretu
21.00 Gwiazdy Kabaretu
22.00 8 części prawdy - thriller, USA, 2008, reż. Pete Travis, wyk. Dennis Quaid, Matthew Fox, Forest Whitaker, Bruce McGill, Edgar Ramírez, Sigourney Weaver, Zoe Saldana (HIT)
23.55 STOP Drogówka
0.55 Love Island. Wyspa miłości
2.30 Interwencja
2.55 Śmierć na 1000 sposobów
3.25 LUBIĘ DISCO!

TTV

6.20 DeFacto
6.50 Diabelnie boskie - serial
7.20 Ukryta prawda
8.20 Kartoteka
9.25 Kartoteka
10.30 Detektywi
11.30 Detektywi
12.30 Zakup w ciemno
13.30 Zakup w ciemno
14.30 Kartoteka
15.35 Kartoteka
16.45 Express, Pogoda, Sport
17.05 Życie na kredycie
17.35 Życie na kredycie
18.05 Zakup w ciemno Extra
18.45 Damy i wieśniaczki. PL
19.45 Express, Pogoda
20.05 Idź na całość
21.05 Zakup w ciemno Extra
21.45 Express, Pogoda
22.00 Ostre cięcie
23.00 Gogglebox. Przed telewizorem
0.00 Gogglebox. Przed telewizorem
1.00 Diabelnie boskie - serial
1.25 Diabelnie boskie - serial
1.55 Damy i wieśniaczki. Za granicą
2.55 Damy i wieśniaczki. Za granicą
3.55 Sędzia Anna Maria Wesołowska

TVN 7

5.20 Ten moment
5.55 Szkoła - program obyczajowy
8.45 Ukryta prawda
11.55 W - 11 Wydział Śledczy - program kryminalny
14.00 Detektywi
15.00 Szpital św. Anny - serial
16.00 Sędzia Anna Maria Wesołowska
18.00 Sekrety życia
19.00 Ukryta prawda
20.00 Każdy wie lepiej - komedia obyczajowa, Polska 2022, reż. Michał Rogalski, wyk. Joanna Kulig, Michal Czernecki, Grażyna Szapołowska, Andrzej Seweryn, Maciej Musiałowski (HIT)
22.20 Rozumiemy się bez słów - film obyczajowy, Francja, Belgia 2014, reż. ...ric Latigau, wyk. Karin Viard, François Damiens, Eric Elmosnino, Louane Emera
0.35 To nie tak, jak myślisz, kotku - komedia, Polska 2008, reż. Sławomir Kryński, wyk. Tomasz Kot, Katarzyna Figura, Małgorzata Buczkowska, Jan Frycz, Jacek Borusiński
2.45 Żyjąc z potworem

TV PULS

6.00 Policjanci z Miami - serial
8.00 Kobra - oddział specjalny - serial
10.00 Triumf miłości - serial
12.00 Nie igraj z aniołem - serial
13.00 Wspaniałe stulecie - serial
14.00 Kurierzy - serial
15.00 Lombard: Życie pod zastaw
17.00 Kurierzy - serial
18.00 Lombard: Życie pod zastaw
20.00 Brygada ponad prawem - dramat sensacyjny, Francja, Wielka Brytania 2015, reż. Benjamin Rocher, wyk. Alban Lenoir, Caterina Murino, Jean Reno, Oumar Diaw, Stéfi Celma (HIT)
21.55 Cudzoziemiec - film sensacyjny, Wielka Brytania, Chiny 2017, reż. Martin Campbell, wyk. Dermot Crowley, Jackie Chan, Orla Brady, Pierce Brosnan
0.05 Pomścić córkę - film sensacyjny, USA 2022
2.00 Menu na miarę
3.00 Lombard: Życie pod zastaw - serial
4.00 Taki jest świat

TV REPUBLIKA

8.00 Michał Rachoń **9.01** Po **9.00** **10.01** Po **10.00** **11.01** Po **11.00** **12.00** W samo południe **12.30** Republika dzień - serwis informacyjny **12.45** Republika dzień **16.15** Republika dzień **16.55** Express Republiki **17.10** Express Republiki+ **17.35** Miłosz Kłeczek zaprasza **18.55** Sport w Republice **18.58** Prognoza pogody **19.00** Dzisiaj - serwis informacyjny **20.20** Gość „Dzisiaj" **20.50** W punkt **22.15** Piachem w tryby **22.55** Mówi się **23.20** Codziennie *****burza **23.35** Republika wieczór **0.10** Ekonomia raport - flash **0.15** Express Republiki **0.30** Express Republiki+ **0.50** Poland Daily **0.59** Poland Daily

STOPKLATKA

9.45 Robert Makłowicz: Francja **10.45** Pyszne Dania w 10 minut z Julią Oleś s. 2 **10.55** Doktor z alpejskiej wioski s. 13 - serial **13.00** Katastrofy w przestworzach - serial **16.00** MacGyver s. 2 - serial **18.00** Wojny magazynowe Kanada s. 2 **19.10** Wojny kontenerowe s. 2 **20.00** Kamerdyner - dramat biograficzny, USA **22.45** Czerwony smok - thriller, USA **1.30** Wszyscy jesteśmy Chrystusami - dramat, Polska

TV 6

6.00 Więzienie **6.35** Więzienie **6.55** Policjantki i Policjanci **8.55** Kobra - oddział specjalny **10.55** 48H. Zaginieni **13.55** Policjantki i Policjanci **14.55** Kobra - oddział specjalny **17.00** Magnum: Detektyw z Hawajów **18.00** Strażnik Teksasu **20.00** CSI: Kryminalne zagadki Miami **22.00** Kości **0.00** Domino śmierci - thriller, USA, 2019, reż. Ken Sanzel, wyk. Nicolas Cage **1.55** Krejzi Patrol **4.30** Kochane pieniądze

TELE 5

6.00 Straż graniczna - serial **8.00** Muzyka **8.10** GaleriaDasBeste **9.50** Muzyka **10.00** Remont na 5+ **10.30** Dekalog zdrowego i szczęśliwego życia **11.00** Muzyka **11.10** Telezakupy **12.50** Muzyka **13.00** Ślub jak z bajki **14.00** Mad Men - serial **17.00** Kabaretowy Szał **23.00** Mad Men - serial **1.00** Gorączka w mieście - serial **3.00** Kobra - oddział specjalny - serial **5.00** Na osi **5.40** Świat z powietrza - serial dok.

ITVS

5.21 Śląska karuzela **6.32** Klachy i Lachy **7.32** Kuchnia po śląsku **7.57** Kuchnia po śląsku **8.22** Przy muzyce po śląsku **9.42** Szlagierowa biesiada **11.12** Koncert życzeń **12.00** Perły Śląska **12.25** KONCERT TVS **13.58** Muzyczny kącik Damiana Holeckiego **14.43** Klachy i Lachy **16.03** Przy muzyce po śląsku **16.23** Przy muzyce po śląsku **16.43** Przy muzyce po śląsku **17.03** Szlagierowa biesiada **18.36** Koncert życzeń **20.00** Koncert życzeń **21.24** Śląska karuzela **22.35** Klachy i Lachy **23.35** Kuchnia po śląsku **0.00** Przy muzyce po śląsku **0.20** Przy muzyce po śląsku **0.40** Przy muzyce po śląsku **1.00** Szlagierowa biesiada **2.33** Koncert życzeń

SILESIA

6.00 Telesprzedaż **10.05** Dzisiaj w regionie **10.15** Pogoda **10.20** Ekowizja **10.50** Wochenblatt.TV - program informacyjny **11.10** Dzisiaj w regionie - program informacyjny **11.15** Pogoda **11.25** Muzyczne dzień dobry **12.55** Klachy i Lachy - program rozrywkowy **14.30** Spotkanie z balladą - program rozrywkowy **15.40** Muzyczne podróże **16.45** Muzyczne podróże Karoliny Treli - program rozrywkowy **17.50** Weekend z TVS **18.00** Koncert Życzeń **19.05** Weekend z TVS **19.15** Koncert w TVS **21.15** Koncert w TVS **23.05** Szlagierowa lista **1.05** Program kulinarny **3.00** Pasmo ciekawostek - program popularnonaukowy **5.00** Telesprzedaż

TV TRWAM

16.00 Informacje dnia **16.10** Natura Obiektywnie **16.40** O. Gabriel **17.30** Łączy Nas Historia **17.55** Poczet Wielkich Polaków **18.00** Anioł Pański **18.05** Informacje dnia **18.15** Westerplatte Młodych **19.00** Warto zauważyć... **19.30** Historie Starego Testamentu **19.45** Modlitwa z telefonicznym udziałem dzieci **20.00** Informacje dnia **20.20** Różaniec **20.50** Myśląc Ojczyzna **21.00** Apel Jasnogórski **21.20** Informacje dnia **21.40** Polski Punkt Widzenia **22.00** Kto ratuje jedno życie **23.00** Przegląd Katolickiego Tygodnika "Niedziela" **23.05** Tu był Prymas - Kardynał Wyszyński w Studzienicznej **23.25** Regał

KINO POLSKA

6.00 Zwierzęta Wajraka s. 3 - Puszcza dzięciołów **6.25** Och! Kabaret s. 4 **7.15** Zwierzęta Wajraka s. 3 - Bocianie gniazdo **7.45** Polska Kronika **7.55** Syn szczęścia - kr. metr. **8.25** Tama - kr. metr. **8.50** Potop Redivivus - film historyczny, Polska **12.50** Konsul - komedia sensacyjna, Polska **15.05** Piłsudski - dramat biograficzny, Polska **17.20** Pogranicze w ogniu s. 1 - serial **18.50** Pogranicze w ogniu s. 1 - serial **20.00** Wałęsa. Człowiek z nadziei - film biograficzny, Polska **22.45** Mała wielka miłość - komedia romantyczna, Polska **1.05** Ach, śpij kochanie - film kryminalny, Polska **3.10** Dom zły - dramat kryminalny, Polska **5.45** 7 słów o przemijaniu - film dok.

ALE KINO+

6.30 Polska z góry 2 - Biebrza **7.00** The Hero - kr. metr. **7.40** Długi weekend - film obyczajowy, Polska 2004 **9.20** Wolna krowa - kr. metr. **10.00** Bestia - serial **11.00** Bestia - serial **12.00** Vera 12 - serial **13.55** Na pustyni nie ma cienia - dramat obyczajowy, Francja 2023 **16.10** Marokańskie wakacje - komedia, Hiszpania 2023 **18.15** Vera 12 - Odcinek specjalny - serial **20.10** Na fali ryzyka - thriller, USA 2023 **22.15** Przekleństwo wyspy - thriller, USA, Francja, Kanada 2000 **0.25** Godzina prawdy - thriller, USA 2020 **2.35** Klangor - serial **3.25** Wiarołom - dramat obyczajowy, Polska 2021 **4.40** Skowyt - kr. metr. **5.15** Sortownia - serial

AXN

6.15 Dzień świstaka - komedia romantyczna, USA 1993 **7.55** Rekrut VIII - serial **8.55** FBI: Most Wanted IV - serial **9.55** Detektyw Monk II - serial **14.55** CSI: Kryminalne zagadki Las Vegas X - serial **15.55** CSI: Kryminalne zagadki Las Vegas X - serial **17.00** CSI: Kryminalne zagadki Las Vegas X - serial **18.00** CSI: Kryminalne zagadki Las Vegas X - serial **20.00** Bez litości 2 - thriller, USA 2018 **22.45** Venom - film sci - fi, Chiny, USA 2018 **0.40** Underworld - Bunt Lycanów - horror, Nowa Zelandi, USA 2009 **2.30** Resident Evil: Ostatni rozdział - horror, Francja, Kanada, Niemcy, Japonia, USA, Australia, Wlk. Brytania 2016 **4.40** FBI: International IV - serial

TVP SPORT

6.00 Mundial 2026 - Legendy miejskie - Meksyk **6.35** Mundial 2026 - Legendy miejskie - Miami **7.15** Fogo Futsal Ekstraklasa, Finał **9.05** Kamerą TVP Sport **9.40** Piłka nożna - mecz towarzyski: Polska - Reszta Świata **11.45** RING TVP SPORT **12.45** Hokej na lodzie - NHL 2025 - play - off - Finał Konferencji. **13.45** Piłka nożna Betclic 1. liga - baraże - 1/2 finału **17.55** Fogo Futsal Ekstraklasa, Finał **20.05** Polska Liga Boksu: Królewski Kraków - WKB Rushh Kielce **23.00** Sportowy Wieczór **23.30** Boks - Gala w Newark - podsumowanie - Vito Mielnicki Jr. - Kamil Gardzielik i Damian Knyba - Marcin Siwy

EUROSPORT

10.30 Triathlon, T100 World Tour, Pampeluna, Hiszpania Podsumowanie **11.00** Tenis. Roland Garros, Turniej Wielkiego Szlema, Paryż 6. dzień **14.00** Tenis. Roland Garros, Turniej Wielkiego Szlema, Paryż 6. dzień **16.00** Tenis. Roland Garros, Turniej Wielkiego Szlema, Paryż 6. dzień **18.00** Tenis. Roland Garros, Turniej Wielkiego Szlema, Paryż 6. dzień **20.00** Tenis. Roland Garros, Turniej Wielkiego Szlema, Paryż 6. dzień **23.30** Kolarstwo. Giro d'Italia

POLONIA 1

8.35 Dekalog zdrowego i szczęśliwego życia **9.05** Ślub jak z bajki **10.00** Gorączka w mieście - serial **13.00** Kobra - oddział specjalny - serial **15.05** Klejnot TV **17.05** Remont na 5+ **17.40** Coś śmiesznego **18.00** Klejnot TV **21.00** Zagadka tygodnia **21.45** Straż graniczna - serial **22.15** Uśmiechnij się **22.20** Zagadka tygodnia **23.00** Muzyka **23.15** Juwelo **0.00** Kabaretowy Szał **4.50** Miłe rozmowy

eprasa.pl 76b4490850

TVP 1

7.00 Transmisja Mszy Świętej
7.40 Rok w ogrodzie
8.20 Pełnosprawni - magazyn
8.55 Ranczo s.IV (43) - serial
9.55 Komisarz Alex (52) - serial
10.55 Ojciec Mateusz (158) - serial
11.50 W samo południe - western, USA, reż. Fred Zinneman, wyk. Lee Aaker, Ernest Baldwin, Gary Cooper, Grace Kelly
14.05 Przed ekranem
14.15 Domowe patenty
14.25 Okrasa łamie przepisy
15.00 Ojciec Mateusz (450 - serial
16.05 Dziedzictwo (934) - serial
17.00 Teleexpress, Pogoda
17.35 Piłka Nożna. Liga Mistrzów - FINAŁ. - PSG - Arsenal Londyn
18.50 Program informacyjny 19.30
19.00 Piłka Nożna. Liga Mistrzów - FINAŁ. - PSG - Arsenal Londyn
20.30 Komisarz Alex (320) - serial
21.35 Przełęcz ocalonych - dramat, USA, Australia, reż. Mel Gibson, wyk. Andrew Garfield, Sam Worthington, Luke Bracey
HIT
0.00 Psy 2. Ostatnia krew - film sensacyjny, reż. Władysław Pasikowski, wyk. Bogusław Linda, Cezary Pazura, Magdalena Dandourian, Artur Żmijewski, Walerij Prijomychow
1.45 Po prostu przyjaźń - Komedia obyczajowa, reż. Filip Zylber, wyk. Agnieszka Więdłocha, Magdalena Różczka, Maciej Zakościelny, Piotr Stramowski, Bartłomiej Topa
4.00 Wiadomość od Saszy - dok.

TVP 2

5.10 Barwy szczęścia (3387 - 3388) - serial
6.25 M jak miłość (1936) - serial
7.30 Pytanie na śniadanie
11.30 Górna półka smaku
12.10 W poszukiwaniu dobrego filmu - magazyn
12.45 Kolekcja - Ryszard Winiarski
13.05 Panna młoda (109) - serial
14.00 Familiada - teleturniej
14.35 Koło fortuny - teleturniej
15.15 Szansa na sukces. Opole 2026 - Renata Przemyk
16.15 Na dobre i na złe (995) - Co masz zrobić jutro, zrób dzisiaj - serial
17.20 Panna młoda (110) - serial
18.15 Va Banque (978) - teleturniej
18.50 Słowo na niedzielę
19.00 Informacje kulturalne
19.25 Rodzinka.pl - serial
20.00 Świat w obłokach - muzyczni spadkobiercy Marka Grechuty - koncert
22.15 Gabi Drzewiecka zaprasza - magazyn muzyczny
23.10 Program rozrywkowy
23.25 Wszystkie drogi prowadzą do Rzymu - komedia, USA, reż. Emma Lemhagen, wyk. Sarah Jessica Parker, Rosie Day, Raoul Bova, Claudia Cardinale
HIT
1.00 Milionerzy - film fabularny, Francja, reż. Romain Choay, Maxime Govare, wyk. Anouk Grinberg, Pauline Clement, Fabrice Eboue, Sami Outalbali, Audrey Lamy, Victor Meutelet
2.45 Akacjowa 38 - serial
3.30 Akacjowa 38 - serial
4.15 Zakończenie dnia

TVN

5.40 Uwaga!
5.55 Ukryta prawda
6.50 Pogromcy Chaosu
7.45 Dzień Dobry TVN
11.30 Na Wspólnej Omnibus - serial
13.50 Ciężarówką przez Malezję
15.00 Znów mam 17 lat - komedia, USA 2009, reż. Burr Steers, wyk. Zac Efron, Matthew Perry, Leslie Mann, Thomas Lennon, Allison Miller
17.15 Tysiąc słów - komedia, USA 2012, reż. Brian Robbins, wyk. Eddie Murphy, Kerry Washington, Emanuel Ragsdale
19.00 Fakty, Sport, Pogoda
19.35 Raport Roland Garros

19.45 Bodyguard - film sensacyjny, USA 1992, reż. Mick Jackson, wyk. Kevin Costner, Whitney Houston, Gary Kemp, Bill Cobbs, Ralph Waite, Tomas Arana
HIT
22.25 Zeszłej nocy - film obyczajowy, Francja, USA 2009, reż. Massy Tadjedin, wyk. Keira Knightley, Sam Worthington, Guillaume Canet, Eva Mendes, Daniel Eric Gold, Scott Adsit
0.15 Pan i pani Smith - komedia sensacyjna, USA 2005
2.40 Szpital św. Anny - serial
3.40 Uwaga!
3.55 CSI: Kryminalne zagadki Las Vegas - serial

TVP POLONIA

6.00 Panorama
6.30 Kulturalni - /19/ - magazyn
7.15 Turystyczna Jazda
7.30 Pytanie na śniadanie
11.20 Podróże z historią (9) - 320 metrów pod ziemią
11.55 Stawiam na Tolka Banana (4, 5) - serial
13.10 Jak to się mówi, czyli Kasia u Bralczyka - / - magazyn
13.45 Na dobre i na złe (990) - serial
14.40 Na sygnale (641, 642) - serial
15.40 Okrasa łamie przepisy - Wspomnienia i wędzony kurczak
16.10 Dziuple i ich mieszkańcy - film dok.
17.00 Teleexpress
17.25 M jak miłość (1926) - serial
18.20 Lato z Radiem i Telewizją Polską - Elbląg - widowisko
19.15 Muzeum Polskiej Piosenki - „Znamy się tylko z widzenia" - Trubadurzy
19.30 Panorama
20.00 Zatoka szpiegów (3) - serial
20.55 The Best of Kabaret Moralnego Niepokoju
22.10 Daję słowo - Maciej Orłoś - Stanisława Celińska
23.00 Tajemnica Enigmy (7) - serial
23.45 Laskowik & Malicki
0.40 M jak miłość (1926) - serial
1.30 Panorama
2.00 Dom nad rozlewiskiem (7, 8) - serial
3.35 Tylko jeden skecz - W chińskiej restauracji - Kabaret Ani Mru Mru /3/
3.45 To jest grane
4.15 Matki, żony i kochanki (12) - serial

iTVN

6.10 Kuchenne rewolucje
6.55 Zakup w ciemno
7.45 Dzień Dobry TVN - magazyn
11.30 Doradca smaku
11.35 DeFacto - Flesz
11.45 Co za tydzień
12.10 Nowa Maja w ogrodzie
12.35 Rośliny dla zielonych
13.00 Tu jest pięknie
13.25 Kuchenne rewolucje
14.15 Jestem z Polski
15.00 Idź na całość 2 - program rozrywkowy
15.45 Duda kontra Szafrański - program motoryzacyjny
16.20 Jeździć, obserwować
16.55 Wojny samochodowe
17.40 Wojny samochodowe
18.25 Prawko na świecie. Jazda bez zasad
19.00 Fakty
19.30 Dziewczyny z Hollywood - Ingrid Bergman
19.40 Pogoda
19.45 Afryka Express
21.05 Chyłka - Inwigilacja - serial
21.50 Kiedy ślub? - serial
22.40 Rośliny dla zielonych
23.05 Usterka
23.30 Proceder - film obyczajowy, Polska 2019, reż. Michał Węgrzyn, wyk. Piotr Witkowski, Agnieszka Więdłocha, Ewa Ziętek, Antoni Pawlicki
HIT
1.45 Dobra robota 2 - magazyn
2.20 Świat - magazyn
3.35 Kuchenne rewolucje
4.20 Fakty, Pogoda
4.50 Prawko na świecie. Jazda bez zasad
5.25 Wojny samochodowe

POLSAT

6.00 Nowy dzień
8.00 halo tu polsat
11.40 Ewa gotuje
12.25 Super Mario Bros: Film - anim.
14.20 Bilet do raju - komedia romantyczna, Wielka Brytania
16.45 Nie ma mocnych - komedia obyczajowa, Polska, 1974, reż. Sylwester Chęciński, wyk. Wacław Kowalski, Władysław Hańcza, Anna Dymna, Andrzej Wasilewicz, Jerzy Janeczek
18.50 Wydarzenia, Sport, Pogoda
19.15 Prezydenci i Premierzy
19.25 Smak na każdą kieszeń
19.55 Neo-nówka. Żywot Mariana

22.55 Szybko i wściekle - film sensacyjny, USA, Japonia, 2009, reż. Justin Lin, wyk. Vin Diesel, Paul Walker, Michelle Rodriguez, Gal Gadot, Jordana Brewster, John Ortiz, Laz Alonso, Jack Conley, Shea Whigham
HIT
1.10 Alfa - film przygodowy, USA, Kanada, 2018, reż. Albert Hughes, wyk. Kodi Smit - McPhee, Jóhannes Haukur Jóhannesson, Marcin Kowalczyk, Jens Hulten, Natassia Malthe, Spencer Bogaert
3.25 Świat według Kiepskich
4.40 Disco Gramy

POLSAT 2

6.30 Nasz nowy dom **7.30** Ewa gotuje **8.30** Z klimatem i z pasją **9.00** Dlaczego ja? **14.00** Sekrety rodziny **15.05** Więzienie kobiet **17.00** Nasz nowy dom **18.20** Dick i Jane: Niezły ubaw - komedia **20.00** Volta - komedia, Polska, 2017, reż. Juliusz Machulski, wyk. Andrzej Zieliński, Olga Bołądź, Aleksandra Domańska, Michał Żurawski, Jacek Braciak, Joanna Szczepkowska, Katarzyna Herman **22.05** Spadaj, tato - komedia, USA, 2012, reż. Sean Anders **0.35** Siedmiu wspaniałych - western **3.20** Wydarzenia wieczorne **4.00** Ewa gotuje **5.10** Drwale i inne opowieści Bieszczadu **5.30** Telezakupy TV Okazje

SUPER POLSAT

6.40 SuperLudzie **8.15** Byli sobie podróżnicy **10.00** Vivo - film anim. **11.55** Świat według Kiepskich **15.00** Złomiarze **17.00** Świat według Kiepskich **19.00** Kolacja w ciemno **20.00** Kolacja w ciemno **21.00** Desperado - film sensacyjny, USA, 1995, reż. Robert Rodriguez, wyk. Antonio Banderas, Salma Hayek, Joaquim De Almeida, Cheech Marin, Steve Buscemi, Quentin Tarantino **23.05** Łzy słońca - dramat wojenny, USA, 2003, reż. Antoine Fuqua, wyk. Bruce Willis, Cole Hauser, Monica Bellucci, Eamonn Walker, Johnny Messner, Tom Skerritt, Nick Chinlund **1.35** Backdoor - wyjście awaryjne

TVN 24

8.05 Polska Na Weekend **8.30** Serwis informacyjny **8.50** Polska Na Weekend **9.00** Serwis informacyjny **9.50** Kadr na kino **10.00** Serwis informacyjny **10.05** Polska Na Weekend **10.30** Serwis informacyjny **10.35** Polska Na Weekend PASMO „SOBOTA NA ŻYWO" **11.00** Serwis informacyjny **15.30** Ranking Mazura **16.00** Fakty po południu PASMO „WIECZÓR" **18.00** Dwie Strony **19.00** Kadr na kino **19.15** Serwis informacyjny **19.25** Fakty po Faktach **20.00** Superwizjer **21.00** Ranking Mazura **21.30** Serwis informacyjny **22.00** Szkło kontaktowe **23.00** Dzień po dniu **23.40** Kroniki Sportowe PASMO „PROGRAM POWTÓRKOWY" **0.00** Fakty po Faktach

TVP KULTURA

6.05 Paryżanka - dramat, USA
7.45 21. Przegląd Piosenki Aktorskiej - Zobaczyć piosenkę i... Gala 2
8.50 Kolekcja - Ryszard Winiarski - felieton
9.00 Informacje kulturalne
9.30 Dokument tygodnia - Maria Montessori, wizjonerka - film dok.
11.05 Droga (6) - Stan wyjątkowy - serial
12.15 II Konkurs Chopinowski na instrumentach historycznych - koncert inauguracyjny
14.25 Wydarzenie aktualne
15.00 Zucchero Fornaciari - film dok.
16.55 Tamte lata, tamte dni - Krzysztof Materna
17.35 Retro kino - Wąchać kwiatki od spodu - czarna komedia, Francja
19.20 Dzień z życia artysty - Grażyna Łobaszewska
20.00 Bilet do kina - Sicario 2: Soldado - film fabularny, USA, reż. Stefano Sollima, wyk. Benicio Del Toro, Isabela Merced
HIT
22.10 Deep Purple: Perfect Strangers Play Show - koncert
0.25 Wieczór kinomana - Wstęp do filmu - Wściekły Byk
0.30 Wieczór kinomana - Wściekły Byk - dramat, USA
2.40 Dobry tytuł - magazyn literacki
3.10 II Konkurs Chopinowski na instrumentach historycznych - koncert inauguracyjny
5.10 Tamte lata, tamte dni - Krzysztof Materna

TVP HISTORIA

6.25 Był taki dzień - 30 maja
6.35 Przyrodnik na tropie - /25/ - Makolągwa - cykl dok.
7.10 Przyrodnik na tropie - /26/ - Pluszcz - cykl dok.
7.45 Przyrodnik na tropie - /27/ - Różanka - cykl dok.
8.20 Było, nie minęło (391)
9.00 Czarne chmury (7) - serial
10.00 Odnaleźć Zaginione (18) - serial dok.
10.30 Flesz historii (763)
10.55 Historia polskiego sportu - A więc wojna...cz. 4
11.55 Wszystkie kolory świata - Irlandia. Śladami Celtów - serial dok.
13.00 Najwspanialsze góry Afryki (3) - cykl dok.
14.00 Ex Libris (614) - magazyn
14.30 Wiedźmin - film fantasy, Polska, reż. Marek Brodzki, wyk. Michał Żebrowski, Grażyna Wolszczak, Marek Walczewski,
16.50 Fenomen Fogga - film dok.
17.45 Rodzina Połanieckich (7) - Powrót - serial
19.20 Zabójcza nauka (3) - cykl dok.
20.20 Zbrodnie sprzed lat - Postrach wojennego Londynu
21.15 Bitwa o Anzio - film fabularny, USA, Włochy, reż. Edward Dmytryk, wyk. Robert Mitchum, Peter Falk, Robert Ryan
HIT
23.20 Psy wojny - film fabularny, Wielka Brytania, reż. John Irvin, wyk. Christopher Walken, Tom Berenger, Colin Blakely
1.10 Historia w postaciach zapisana - Nostradamus. Wizjoner czy oszust? - cykl dok.

TV 4

6.00 Łowcy Skarbów. Kto da więcej
7.00 Galileo
8.00 Galileo
9.05 JesteśmyDlaDzieci
9.30 Galileo
10.30 Galileo
11.30 Galileo
12.35 Planeta małp - film sci - fi, USA, 2001, reż. Tim Burton, wyk. Mark Wahlberg, Helena Bonham Carter, Tim Roth, Michael Clarke Duncan, Paul Giamatti
14.55 Policjantki i Policjanci
15.55 Policjantki i Policjanci
17.00 Policjantki i Policjanci
18.00 Policjantki i Policjanci
19.00 Policjantki i Policjanci
20.00 Sprawiedliwi - Wydział Kryminalny
21.00 Sprawiedliwi - Wydział Kryminalny
22.00 Sprawiedliwi - Wydział Kryminalny
23.00 Sprawiedliwi - Wydział Kryminalny
0.00 Gwiazdy Kabaretu
2.05 STOP Drogówka
3.05 Interwencja

TTV

5.55 Usterka
6.25 Express
6.45 Ciężarówką przez Indie
7.45 Damy i wieśniaczki. PL
8.45 Gogglebox. Przed telewizorem
9.45 Express, Pogoda
10.05 Nic do zgłoszenia
11.05 Nic do zgłoszenia
12.05 Zakup w ciemno Extra
12.35 Zakup w ciemno
15.45 Express, Pogoda
16.05 Idź na całość
17.05 Zakup w ciemno Extra
17.45 Express, Pogoda
18.05 Zakup w ciemno
19.05 Zakup w ciemno Extra
19.45 Express, Pogoda
20.00 Idź na całość
21.00 Gogglebox. Przed telewizorem
22.00 Damy i wieśniaczki. PL
23.00 Gogglebox. Przed telewizorem
0.00 Gogglebox. Przed telewizorem
1.00 Diabelnie boskie - serial
1.25 Diabelnie boskie - serial
1.55 Zapukaj do moich drzwi - telenowela
2.55 Zapukaj do moich drzwi - telenowela
3.55 Detektywi

TVN 7

5.10 Szkoła - program obyczajowy
6.10 Wiza na miłość: pierwsze spotkanie
7.05 New Looney Tunes II - anim.
7.20 Sonic: Szybki jak błyskawica - komedia przygodowa
9.25 Ukryta prawda
11.25 Mówię Wam
12.35 Ukryta prawda
15.35 Detektywi
17.40 Godzilla kontra Kong - film przygodowy, USA 2021, reż. Adam Wingard, wyk. Alexander Skarsgard, Millie Bobby Brown, Rebecca Hall, Brian Tyree Henry, Kyle Chandler
20.00 Piekielna głębia - film sensacyjny, USA 1999, reż. Renny Harlin, wyk. Saffron Burrows, Thomas Jane, LL Cool J, Samuel L. Jackson, Michael Rapaport
HIT
22.20 Fokus - film sensacyjny, USA 2015, reż. Glenn Ficarra, John Requa, wyk. Will Smith, Margot Robbie, Adrian Martinez
0.35 Dar - film sensacyjny, USA, Australia, Chiny 2015, reż. Joel Edgerton, wyk. Jason Bateman, Rebecca Hall, Joel Edgerton

TV PULS

6.00 Kobra - oddział specjalny - serial
7.00 Zaklinaczka duchów - serial
9.00 Taki jest świat
9.20 Taki jest świat
10.00 Lombard: Życie pod zastaw
12.00 Lombard: Życie pod zastaw
14.00 Lombard: Życie pod zastaw
16.00 Lombard: Życie pod zastaw
18.00 Lombard: Życie pod zastaw
20.00 Non stop - thriller, USA, Francja 2014, reż. Jaume Collet - Serra, wyk. Corey Stoll, Julianne Moore, Liam Neeson, Michelle Dockery
HIT
22.10 Przerwany lot - film sensacyjny, USA, Wielka Brytania 2023, reż. Jean - François Richet, wyk. Ben Ben - Victor, Daniella Pineda, Gerard Butler, Nike Colter, Remi Adeleke, Yoson An
0.35 Kobiety mafii - film sensacyjny, Polska 2018, reż. Patryk Vega, wyk. Agnieszka Dygant, Bogusław Linda, Katarzyna Warnke, Olga Bołądź
3.15 Taki jest świat
4.00 Menu na miarę

TV REPUBLIKA

12.00 Republika dzień **13.00** Republika dzień - serwis informacyjny **13.10** Republika dzień **14.10** 1410 Bitwa polityczna **15.00** Republika dzień - serwis informacyjny **15.10** Republika dzień **16.55** Express Republiki **17.10** Express Republiki+ **17.25** Express Republiki Luz **17.45** Republika dzień **18.00** Republika dzień - serwis informacyjny **18.15** Ustawka Boreckiego **18.55** Sport w Republice **18.58** Prognoza pogody **19.00** Dzisiaj - serwis informacyjny **20.20** Gość „Dzisiaj" **20.50** Republika wieczór **22.15** Piachem w tryby **22.55** Republika wieczór **23.35** Sport w Republice **23.40** Express Republiki

STOPKLATKA

6.00 Komisarz Rex s. 14 - serial **10.00** Hudson i Rex s. 7 - serial **12.00** Top Dog Niemcy s. 1 **13.55** Potop Redivivus - film przygodowy, Polska **17.45** Max - film przygodowy, USA **20.00** Uprowadzona 3 - film sensacyjny, Francja **22.10** Lektor - melodramat, Niemcy **0.50** Bo we mnie jest seks - film biograficzny, Polska **3.05** Zamknąć za sobą drzwi - film sensacyjny, Polska **5.00** Biblijne tajemnice - serial dok.

TV 6

6.00 Obrońcy Berk **7.30** Świąteczna podróż - komedia romantyczna, Kanada, 2020 **9.10** Cobra Kai **11.40** Magnum: Detektyw z Hawajów **14.30** Poirot **15.35** Poirot **16.50** Columbo **20.00** CSI: Kryminalne zagadki Miami **22.00** Kości **23.55** Freddy kontra Jason - horror, USA, Kanada, 2003, reż. Ronny Yu, wyk. Robert Englund, Ken Kirzinger **2.00** Krejzi Patrol **2.30** Kochane pieniądze **5.35** SuperLudzie Extra

TELE 5

6.00 Straż graniczna - serial **10.00** Ślub jak z bajki **11.00** Dekalog zdrowego i szczęśliwego życia **11.30** Coś śmiesznego **11.55** Na osi **12.25** Remont na 5+ **13.00** Trędowata - melodramat, Polska 1976 **15.10** Ostatni prom - dramat, Polska 1989 **17.00** Kabaretowy Szał 2026 **20.00** Kompania karna - dramat, USA 1990 **22.00** Zasnąć na wieki - thriller, USA 2023 **0.00** Ostatni prom - dramat, Polska 1989

ITVS

5.21 Śląska karuzela **6.32** Klachy i Lachy **7.32** Kuchnia po śląsku **7.57** Kuchnia po śląsku **8.22** Przy muzyce po śląsku **9.42** Szlagierowa biesiada **11.12** Koncert życzeń **12.00** Perły Śląska **12.25** KONCERT TVS **13.58** Muzyczny kącik Damiana Holeckiego **14.43** Klachy i Lachy **16.03** Przy muzyce po śląsku **16.23** Przy muzyce po śląsku **16.43** Przy muzyce po śląsku **17.03** Szlagierowa biesiada **18.36** Koncert życzeń **20.00** Koncert życzeń **21.24** Śląska karuzela **22.35** Klachy i Lachy **23.35** Kuchnia po śląsku **0.00** Przy muzyce po śląsku **0.20** Przy muzyce po śląsku **0.40** Przy muzyce po śląsku **1.00** Szlagierowa biesiada **2.33** Koncert życzeń

SILESIA

6.00 Telesprzedaż **7.00** Pogoda **7.05** Klachy i Lachy - program rozrywkowy **7.40** Koncert życzeń **9.25** Muzyczne dzień dobry **10.05** Przy muzyce po śląsku - program rozrywkowy **10.45** Weekend z TVS **11.00** Klachy i Lachy - program rozrywkowy **11.20** Spotkanie z balladą **12.35** Przy muzyce po śląsku **13.15** Klachy i Lachy - program rozrywkowy **13.40** Weekend z TVS **13.50** Szlagierowa lista **15.50** Weekend z TVS **16.00** Koncert życzeń **17.45** Weekend z TVS **18.00** Przy muzyce po śląsku **18.25** Śląska karuzela **19.45** Weekend z TVS **20.00** Koncert w TVS **22.05** Koncert w TVS **23.50** Szlagierowa lista **1.45** Programy muzyczne **5.00** Telesprzedaż

TV TRWAM

15.30 Wierzę w Boga **16.00** Informacje dnia **16.10** Historia PL **17.00** Kierownik duchowy Sekretarki Bożego Miłosierdzia **17.30** Przełamując bariery **17.55** Poczet Wielkich Polaków **18.00** Anioł Pański **18.05** Informacje dnia **18.15** Rozmowy niedokończone **19.25** Święty na każdy dzień **19.30** Manna z Nieba **19.45** Modlitwa z telefonicznym udziałem dzieci **20.00** Informacje dnia **20.20** Różaniec **20.50** Myśląc Ojczyzna **21.00** Apel Jasnogórski **21.20** Informacje dnia **21.40** Polski Punkt Widzenia **22.00** Warto być ojcem **22.15** Głos serca **23.00** Odpowiedzialni za Kościół **23.30** Lubieszów

KINO POLSKA

6.00 Dom w cenie mieszkania s. 1 **6.50** Polska Kronika Filmowa **7.15** Podróże Kapitana Klipera **7.45** Reksio s. 1 **8.05** Moja mama - film anim. **8.20** 7 słów o przemijaniu - film dok. **8.40** 7 życzeń - serial **9.55** Rachunek szczęścia - film dok. **11.45** Wielka majówka - komedia obyczajowa, Polska **13.45** Noce i dnie cz. 1 - dramat obyczajowy, Polska **15.45** Rozmowy nocą - komedia romantyczna, Polska **17.45** Kingsajz - komedia, Polska **20.00** Co mi zrobisz, jak mnie złapiesz - komedia, Polska **22.10** Sztos - komedia sensacyjna, Polska **0.00** Sługi boże - thriller, Polska **2.25** Po miłość - dramat, Polska **4.30** Obłoki śmierci. Bolimów 1915 - film dok.

ALE KINO+

7.00 The Office PL 2 (7 - 9) - serial **8.50** Pałatka - kr. metr. **9.10** W 80 dni dookoła świata - film przygodowy, Niemcy, USA, Wlk. Brytania, Irlandia 2004 **11.35** Nasze córki - dramat obyczajowy, Austria, Belgia, Holandia 2025 **13.45** Sprawa nierozwiązana (1 - 5) - serial **16.05** Grantchester 10 (5, 6) - serial **18.10** Układ - dramat kryminalny, USA, Wlk. Brytania 2013 **20.10** Krwawa forsa - dramat kryminalny, USA 2017 **22.00** Prawnik z Lincolna - thriller, USA 2011 **0.25** Superposition - thriller, Dania 2023 **2.30** Klangor (5) - serial **3.15** Biały Potok - komedia, Polska 2020 **4.35** Misie polarne - kr. metr. **5.00** Swoboda - kr. metr. **5.15** Sortownia (5) - serial

AXN

6.15 Dzień świstaka - komedia romantyczna, USA 1993 **7.55** Rekrut VIII - serial **8.55** FBI: Most Wanted IV - serial **9.55** Detektyw Monk II - serial **14.55** CSI: Kryminalne zagadki Las Vegas X - serial **15.55** CSI: Kryminalne zagadki Las Vegas X - serial **17.00** CSI: Kryminalne zagadki Las Vegas X - serial **18.00** CSI: Kryminalne zagadki Las Vegas X - serial **20.00** Bez litości 2 - thriller, USA 2018 **22.45** Venom - film sci - fi, Chiny, USA 2018 **0.40** Underworld - Bunt Lycanów - horror, Nowa Zelandi, USA 2009 **2.30** Resident Evil: Ostatni rozdział - horror, Francja, Kanada, Niemcy, Japonia, USA, Australia, Wlk. Brytania 2016 **4.40** FBI: International IV - serial

TVP SPORT

6.15 Mundial 2026 - Legendy miejskie - Vancouver **6.45** Mundial 2026 - Legendy miejskie - Boston **7.20** Polska Liga Żeglarska **7.45** Koszykówka mężczyzn - NBA - play - off - Finał Konferencji **9.55** Droga do Mundialu **11.10** Piłka nożna - Orlen Ekstraliga kobiet - 22. kolejka **14.00** Piłka nożna Betclic 2. liga **17.00** Piłka nożna. Liga Mistrzów - FINAŁ: PSG - Arsenal Londyn **17.50** Piłka nożna. Liga Mistrzów - FINAŁ: PSG - Arsenal Londyn **21.35** Sportowy Wieczór **22.00** Boks - Gala w Londynie, Wembley - walka wieczoru: Adam Azim - Gustavo Lemos **0.05** Piłka nożna - Fogo Futsal Ekstraklasa, Finał

EUROSPORT

10.30 Tenis. Roland Garros, Turniej Wielkiego Szlema, Paryż 6. dzień **11.00** Tenis. Roland Garros, Turniej Wielkiego Szlema, Paryż 7. dzień **18.00** Tenis. Roland Garros, Turniej Wielkiego Szlema, Paryż 7. dzień **20.00** Tenis. Roland Garros, Turniej Wielkiego Szlema, Paryż 7. dzień **23.30** Kolarstwo. Giro d'Italia, World Tour 20. etap **0.00** Tenis. Roland Garros, Turniej Wielkiego Szlema, Paryż 7. dzień **1.30** Kolarstwo. Giro d'Italia, World Tour 20. etap

POLONIA 1

8.40 Ślub jak z bajki **9.35** Dekalog zdrowego i szczęśliwego życia **10.00** Gigi - serial **11.00** Zagadka tygodnia **11.45** Pan Wołodyjowski - film historyczny, Polska 1968 **15.05** Klejnot TV **17.05** Remont na 5+ **17.40** Coś śmiesznego **18.00** Klejnot TV **21.00** Zagadkowy weekend **23.15** Juwelo **0.00** Klub Magii **1.00** Kabaretowy Szał **2.00** Kabaretowy Szał **2.55** Kabaretowy Szał **4.50** Miłe rozmowy

eprasa.pl 76b4490850

NIEDZIELA 31 MAJA

TVP 1

7.00 Transmisja Mszy Świętej
8.00 Tydzień
8.55 Alternatywy 4 (8) - serial
9.55 Ojciec Mateusz (159) - serial
10.55 Komisarz Alex (320) - serial
11.55 Między ziemią a niebem
12.00 Anioł Pański
12.15 Między ziemią a niebem
12.45 Portret Kapłana - o. Tadeusz OSPPE
13.10 Szop mówi stop - bezpieczna polana - musical
14.25 Dom (18) - serial
16.05 Jaka to melodia?
17.00 Teleexpress
17.20 Piłka nożna - mecz towarzyski - Polska - Ukraina
19.30 Program informacyjny 19.30
19.55 Pytanie dnia
20.05 Sport, Pogoda
20.25 Empire State. Ryzykowna gra - film akcji, USA, reż. Dito Montiel, wyk. Dwayne Johnson, Liam Hemsworth, Emma Roberts
HIT
22.10 Miłość, ślub i inne nieszczęścia - komedia romantyczna, USA, reż. Dennis Dugan, wyk. Diane Keaton, Jeremy Irons, Danis Dugan, Maggie Grace
23.55 Przełęcz ocalonych - dramat, USA, Australia, reż. Mel Gibson, wyk. Andrew Garfield, Sam Worthington, Luke Bracey
2.15 Psy 2. Ostatnia krew - film sensacyjny, reż. Władysław Pasikowski, wyk. Bogusław Linda, Cezary Pazura, Magdalena Dandourian, Artur Żmijewski, Edward Lubaszenko
4.00 Jaka to melodia?

TVP 2

4.35 Barwy szczęścia (3389 - 3391) - serial
6.25 25 lat M jak miłość. Nasz srebrny jubileusz - serial
7.30 Pytanie na śniadanie
11.15 Domowe patenty
11.25 Jak to się mówi, czyli Kasia u Bralczyka
11.55 Cafe Fogg, cz. I - widowisko muzyczne, reż. Wojciech Iwański
12.55 Cafe Fogg, cz. II - widowisko muzyczne, reż. Wojciech Iwański
14.00 Familiada - teleturniej
14.35 Koło fortuny - teleturniej
15.10 Szansa na sukces. Opole 2026 - Big Cyc
16.15 Tak to leciało! - teleturniej
17.15 Harald i Sonja. miłość wbrew regułom (2) - Sumienie - serial
18.20 Pan Mama (57) - Złota rączka - serial
18.55 Kocham Cię, Polsko! s.XII - zabawa quizowa
20.20 Postaw na milion - teleturniej
21.20 Kwiatki Polskie duże - widowisko publicystyczne
22.25 Gwiazdy w akcji - Labirynt - film akcji, USA, reż. Denis Villeneuve, wyk. Hugh Jackman, Jake Gyllenhaal, Viola Davis, Maria Bello
HIT
0.55 Krucjata s.II - Znak bliźniąt (11) - serial
1.45 Wszystkie drogi prowadzą do Rzymu - komedia, USA, reż. Emma Lemhagen, wyk. Sarah Jessica Parker, Rosie Day, Raoul Bova, Claudia Cardinale
3.20 Akacjowa 38 - serial
4.05 Zakończenie dnia

TVN

5.40 Uwaga!
5.55 Ukryta prawda
6.50 Bez kompleksów
7.45 Dzień Dobry TVN
11.30 Co za tydzień
12.10 Bitwa o gości
13.20 Wredne dziewczyny - komedia, USA, Kanada
15.25 Aquaman i zaginione królestwo - film przygodowy
18.00 Kuchenne rewolucje
19.00 Fakty, Sport, Pogoda
19.35 Raport Roland Garros

19.45 Poszukiwacze zaginionej arki - film przygodowy, USA 1981, reż. Steven Spielberg, wyk. Harrison Ford, Karen Allen, John Rhys - Davies, Paul Freeman, Ronald Lacey
HIT
22.10 Lejdis - komedia, Polska 2008, reż. Tomasz Konecki, wyk. Iza Kuna, Edyta Olszówka, Magdalena Różczka, Anna Dereszowska, Robert Więckiewicz
1.00 Sanktuarium - film przygodowy, USA, Australia 2011, reż. Alister Grierson, wyk. Ioan Gruffud, Richard Roxburgh, Rhys Wakefield
3.20 Superwizjer
3.55 Uwaga!
4.15 Szpital św. Anny - serial
5.15 Jak to jest zrobione? - serial

TVP POLONIA

6.00 Panorama
6.30 Rodzinka.pl (256, 257) - serial
7.30 Mówią rzeki - Wisła
8.05 Szatan z siódmej klasy - film fabularny, Polska
9.50 Słowo na niedzielę
10.00 Transmisja Mszy Świętej z bazyliki NMP i św. Bartłomieja w Piekarach Śląskich
12.35 Prywatka u Wojtka, czyli benefis Wojciecha Gąssowskiego, cz. I, II - widowisko,
14.40 Janosik (3, 4) - serial
16.20 Największe przeboje - Grzegorz Ciechowski - koncert
17.00 Teleexpress
17.25 M jak miłość (1927) - serial
18.15 Kabaretomaniacy
19.10 62. KFPP w Opolu - Trzy ćwiartki Jacka Cygana - urodziny
19.30 Program informacyjny 19.30
19.55 Pytanie dnia
20.05 Sport, Pogoda
20.20 Komisarz Alex (279) - serial
21.15 Gabi Drzewiecka zaprasza - magazyn muzyczny
22.10 Kobieta sukcesu - komedia romantyczna, Polska, reż. Robert Wichrowski, wyk. Agnieszka Więdłocha, Bartosz Gelner, Michał Roznerski, Julia Wieniawa
HIT
23.55 Największe przeboje - Grzegorz Ciechowski - koncert
0.40 M jak miłość (1927) - serial
1.30 Program informacyjny 19.30
1.55 Pytanie dnia
2.00 Sport, Pogoda
2.10 Zatoka szpiegów (3) - serial
3.00 Kabaret Neo - Nówka - Co by było gdyby?

iTVN

6.10 Jestem z Polski
6.55 Kuchenne rewolucje
7.45 Dzień Dobry TVN - magazyn
11.30 Tu jest pięknie - program lifestylowy
11.55 Bitwa o gości - program rozrywkowy
12.40 Zakup w ciemno
13.25 Na Wspólnej Omnibus - serial
15.15 Afryka Express - program rozrywkowy
16.40 Usterka
17.05 Ciężarówką przez Chile
17.50 Dobra robota 2 - magazyn
18.25 Jeździć, obserwować - program motoryzacyjny
19.00 Fakty
19.30 Dziewczyny z Hollywood - Ginger Rogers
19.40 Pogoda
19.45 Kuchenne rewolucje
20.30 Duda kontra Szafrański - program motoryzacyjny
21.05 Ciężarówką przez Chile
21.50 Zakup w ciemno
22.40 Prawko na świecie. Jazda bez zasad
23.15 Bez kompleksów - program obyczajowy
0.00 Pułapka
0.50 Jeździć, obserwować - program motoryzacyjny
1.25 Gadżet 4.0
1.50 Superwizjer - magazyn reporterów
2.20 Świat - magazyn
3.35 Jestem z Polski
4.20 Fakty, Pogoda
4.50 Dobra robota 2 - magazyn
5.25 Eks - tra zmiana 2

POLSAT

6.00 Nowy dzień
8.00 halo tu polsat
12.00 Gdzie jest Nemo - film anim.
14.20 Mój przyjaciel szpieg - komedia sensacyjna, USA
16.35 Jak poślubić milionera - komedia romantyczna
18.50 Wydarzenia, Sport, Pogoda
19.35 Państwo w Państwie

20.00 Koniec świata, czyli Kogel - mogel 4 - komedia obyczajowa, Polska, 2022, reż. Anna Wieczur, wyk. Aleksandra Hamkało, Nikodem Rozbicki, Maciej Zakościelny, Katarzyna Skrzynecka, Dorota Stalińska, Anna Mucha, Grażyna Błęcka - Kolska, Ewa Kasprzyk, Zdzisław Wardejn
HIT
22.05 R.I.P.D. - Agenci z zaświatów - komedia sensacyjna, USA, 2013, reż. Robert Schwentke, wyk. Ryan Reynolds, Jeff Bridges, Mary - Louise Parker, Kevin Bacon
0.10 Maszyna - komedia sensacyjna, USA, 2023, reż. Peter Atencio, wyk. Bert Kreischer, Mark Hamill, Stephanie Kurtzuba, Jimmy Tatro, Iva Babic
2.35 Świat według Kiepskich
4.40 Disco Gramy
5.25 Telezakupy TV Okazje

POLSAT 2

6.30 Sekrety rodziny **7.30** Z klimatem i z pasją **8.00** Sekrety rodziny **9.00** Trudne sprawy **14.00** Sekrety rodziny **15.05** Więzienie kobiet **17.00** Nasz nowy dom **18.10** Nowy początek - thriller sci - fi **20.40** Siedmiu wspaniałych - western, USA, Australia, 2016, reż. Antoine Fuqua, wyk. Denzel Washington, Chris Pratt, Ethan Hawke, Vincent D'Onofrio, Lee Byung - hun, Manuel Garcia - Rulfo, Martin Sensmeier, Haley Bennett, Peter Sarsgaard, Luke Grimes, Matt Bomer **23.15** Terrorysta - film kryminalny **1.35** Komisarz Mama **2.40** Wydarzenia wieczorne **3.20** JesteśmyDlaDzieci **3.50** Oblicza Ameryki

SUPER POLSAT

6.40 SuperLudzie **7.15** Byli sobie podróżnicy **10.00** SuperMocni **11.00** Hotel Transylwania 3 - film anim. **13.05** Jak łyse konie - komedia sensacyjna **15.45** Dick i Jane: Niezły ubaw - komedia **17.35** Polacy w świecie **18.05** Świat według Kiepskich **19.00** Randka w ciemno **21.00** Ostrożnie z dziewczynami - komedia romantyczna, USA, 2002, reż. Roger Kumble, wyk. Cameron Diaz, Thomas Jane, Blair Selma, Christina Applegate, Jason Bateman, Frank Grillo, Selma Blair **22.50** Aniołki Charliego: Zawrotna szybkość - komedia sensacyjna **1.00** Backdoor - wyjście awaryjne **1.35** Świat według Kiepskich

TVN 24

PASMO „WSTAJESZ I WEEKEND" **6.00** Serwis informacyjny **7.15** Kadr na kino **7.30** Serwis informacyjny co 30 minut PASMO „NIEDZIELA NA ŻYWO" **10.45** Kawa na ławę **11.55** Loża prasowa **12.50** Ewa Ewart poleca: dokument **14.00** Serwis informacyjny **115.45** Kadr na kino **16.00** Fakty po południu PASMO „WIECZÓR" **18.00** Serwis informacyjny **18.35** Ranking Mazura **19.10** Serwis informacyjny **19.25** Fakty po Faktach **20.00** W Kuluarach **21.30** Serwis informacyjny **22.00** Szkło kontaktowe **23.00** Dzień po dniu **23.43** Kroniki Sportowe PASMO „PROGRAM POWTÓRKOWY" **0.00** Fakty po Faktach **0.50** Kawa na ławę

TVP KULTURA

7.50 Bajnutki - bajki piaskiem i dźwiękiem pisane (12)
8.00 Liturgie i nabożeństwa 2026 - Liturgia prawosławna w Bielsku Podlaskim
9.05 Przystań nad Biblią - Walka Jakuba z aniołem
9.25 Moja Jerozolima - reportaż
10.00 Teatr dla dzieci - Brzechwa - dzieciom. Pan Drops i jego trupa. Pchła Szachrajka
11.15 Przyjęcie na dziesięć osób plus trzy - film TVP
12.20 Dokument tygodnia - Maria Montessori, wizjonerka - dok.
13.55 W poszukiwaniu dobrego filmu - magazyn
14.35 Zgadnij, kto przyjdzie na obiad - film fabularny, USA
16.30 Dobry tytuł - magazyn literacki
17.15 Niedziela z... Markiem Dutkiewiczem
18.05 Niedziela z... Markiem Dutkiewiczem - Złote płyty zespołu Dwa Plus Jeden, cz. I
19.20 Kobiela na plaży - film TVP
20.00 Pół żartem, pół serio - komedia, USA, reż. Billy Wilder, wyk. Tony Curtis, Jack Lemmon, Marylin Monroe
HIT
22.15 Kulturalni - /20/ - magazyn
23.10 Więcej niż fikcja - Mark Rothko: obraz patrzy na ciebie - film dok.
0.10 Noc krótkich filmów - Przed Madrytem - film fabularny, Urugwaj
0.35 Deep Purple: Perfect Strangers Play Show - koncert
2.40 Kino nocne - Sicario 2: Soldado - film fabularny, USA

TVP HISTORIA

6.05 Był taki dzień - 31 maja
6.15 Podróże z historią s. II (23)
6.50 Podróże z historią s. III (24)
7.25 Ex Libris (614) - magazyn
7.55 Całe życie z nami - opowieść o Janie Szurmieju - reportaż
8.20 Wieczerza Pańska u Metodystów - reportaż
8.45 Niepojęte - Absolut u Hegla
9.00 Czarne chmury (8) - serial
9.55 Historia kuchni polskiej - Jan Szyttler. Kołdunki i chłodniki
10.45 Wszystkie kolory świata - Góry Kackar. Nieznana Turcja - serial dok.
11.50 Świat w filiżance herbaty (3) - serial dok.
12.50 Kanadyjskie Parki Narodowe (2) - Waterton Lakes
13.50 Flesz historii (763)
14.15 Bitwa o Anzio - film fabularny, USA, Włochy
16.15 Juliusz Cezar, narodziny dyktatury (2) - Przybyłem, zobaczyłem, zwyciężyłem - serial dok.
17.15 Ex Libris (614) - magazyn
17.40 Blisko, coraz bliżej (1) - serial
19.10 Zapomniane agentki II wojny światowej (4) - SAS - cykl dok.
20.10 Kroniki Hitlera (13) - Samobójstwo. Rok 1945 - serial dok.
21.10 Kaznodzieja z karabinem - dramat, USA, reż. Marc Forster, wyk. Gerald Butler, Michelle Monaghan
HIT
23.30 2026 rokiem Andrzeja Wajdy - Popiół i diament - dramat, Polska, reż. Andrzej Wajda, wyk. Zbigniew Cybulski
1.15 Ćwiczenia z niepamięci - dok.

TV 4

6.00 Łowcy Skarbów. Kto da więcej
6.55 Wielkie tajemnice historii
7.50 Wielkie tajemnice historii
8.40 Galileo
9.40 Galileo
10.45 Godzilla - thriller sci - fi, USA, 1998, reż. Roland Emmerich, wyk. Matthew Broderick, Jean Reno, Maria Pitillo, Hank Azaria
13.40 Geneza planety małp - film sci - fi, USA, 2011, reż. Rupert Wyatt, wyk. James Franco, Andy Serkis, Freida Pinto
15.50 1000 lat po Ziemi - film sci - fi, USA, 2013, reż. M. Night Shyamalan, wyk. Jaden Smith, Will Smith, David Denman, Zoë Kravitz
17.55 Uroczysko
18.25 Uroczysko
18.55 Uroczysko
19.30 Uroczysko
20.00 Sprawiedliwi. Trójmiasto
22.00 Sprawiedliwi. Trójmiasto
0.00 STOP Drogówka
1.00 Wielkie tajemnice historii
2.55 Interwencja
3.25 LUBIĘ DISCO!

TTV

6.25 Express
6.45 Nic do zgłoszenia
7.45 Nic do zgłoszenia
8.45 Ciężarówką przez Indie
9.45 Express, Pogoda
10.05 Idź na całość
11.05 Zakup w ciemno
12.05 Zakup w ciemno
13.10 Zakup w ciemno Extra
13.40 Damy i wieśniaczki. PL
14.40 Gogglebox. Przed telewizorem
15.45 Express, Pogoda
16.05 Idź na całość
17.05 Życie na kredycie
17.45 Express, Pogoda
18.05 Życie na kredycie
18.40 Damy i wieśniaczki. PL
19.45 Express, Pogoda
20.00 Zakup w ciemno
21.00 Gogglebox. Przed telewizorem
22.00 Żony Podlasia
23.00 Nic do zgłoszenia
0.00 Damy i wieśniaczki. PL
1.00 Back to school. Prawdziwy egzamin
2.00 SOS. Ekipy w akcji
3.00 SOS. Ekipy w akcji
4.00 Sędzia Anna Maria Wesołowska

TVN 7

5.10 Szkoła - program obyczajowy
6.10 Wiza na miłość: pierwsze spotkanie
7.05 New Looney Tunes II - anim.
7.50 Kosmiczny mecz II: Nowa era - film przygodowy, USA
10.15 Ukryta prawda
15.20 Detektywi
17.25 Sonic: Szybki jak błyskawica II - komedia przygodowa
20.00 Na skraju jutra - film sci - fi, USA, Kanada 2014, reż. Doug Liman, wyk. Tom Cruise, Emily Blunt, Brendan Gleeson, Bill Paxton, Jonas Armstrong
HIT
22.35 Heroski - film sensacyjny, USA, Wielka Brytania 2023, reż. Jordan Gertner, wyk. Sasha Luss, Wallis Day, Isabelle Fuhrman, Skai Jackson, Jack Kesy
0.20 41 dni nadziei - film przygodowy, USA, Islandia/Hong Kong 2018, reż. Baltasar Kormákur, wyk. Shailene Woodley, Sam Claflin, Jeffrey Thomas, Elizabeth Hawthorne
2.25 Żyjąc z potworem
3.25 Fachowcy
4.05 Usterka

TV PULS

6.15 Kobra - oddział specjalny - serial
8.15 Don Matteo: Boski detektyw - serial
10.20 Zaklinaczka duchów - serial
12.25 Johnny English: Nokaut - komedia sensacyjna
14.15 Kariera frajera - komedia, USA 1998, reż. Frank Coraci
15.55 Dziewczyna z Jersey - komedia, USA 2004
18.15 Wakacje Jasia Fasoli - komedia
20.00 Kandahar - thriller, USA 2023, reż. Ric Roman Waugh, wyk. Ali Fazal, Gerard Butler, Navid Negahban, Travis Fimmel
HIT
22.20 Jeden gniewny człowiek - thriller, USA, Wielka Brytania 2021, reż. Guy Ritchie, wyk. Holt McCallany, Jason Statham, Josh Hartnett, Scott Eastwood
0.55 Syberia - film kryminalny, Kanada, USA 2018, reż. Matthew Ross, wyk. Ana Ularu, Keanu Reeves, Molly Ringwald, Pasha D. Lychnikoff, Veronica Ferres
2.55 Dyżur
3.20 Taki jest świat

TV REPUBLIKA

12.00 Republika dzień **13.00** Republika dzień - serwis informacyjny **13.10** Republika dzień **14.10** 1410 Bitwa polityczna **15.00** Republika dzień - serwis informacyjny **15.10** Republika dzień **16.55** Express Republiki **17.10** Express Republiki+ **17.25** Express Republiki Luz **17.45** Republika dzień **18.00** Republika dzień - serwis informacyjny **18.15** Ustawka Boreckiego **18.55** Sport w Republice **18.58** Prognoza pogody **19.00** Dzisiaj - serwis informacyjny **20.20** Gość „Dzisiaj" **20.50** Republika wieczór **22.15** Piachem w tryby **22.55** Republika wieczór **23.35** Sport w Republice **23.40** Express Republiki

STOPKLATKA

6.00 Komisarz Rex s. 14 - serial **6.50** Komisarz Rex s. 1 - serial **9.50** Hudson i Rex s. 7 - serial **10.50** Hudson i Rex s. 8 - serial **12.50** Top Dog Niemcy s. 1 **14.45** K - 9 film - komedia kryminalna, USA **16.50** Pan Wołodyjowski - film historyczny, Polska **20.00** Kod Merkury - dramat kryminalny, USA **22.25** Psychopata - thriller, USA **0.50** 7 uczuć - komediodramat, Polska **3.40** Joanna - melodramat, Polska

TV 6

6.00 Więzienie **9.30** Poirot **10.40** Poirot **11.50** Plan bez skazy - thriller, Wlk. Brytania, Luksemburg, 2007 **14.00** Policjantki i Policjanci **15.00** Policjantki i Policjanci **18.00** Strażnik Teksasu **20.00** CSI: Kryminalne zagadki Miami **21.55** Kości **23.50** Cicha noc - czarna komedia, Wlk. Brytania, 2021, reż. Camille Griffin, wyk. Keira Knightley, Matthew Goode, Roman Griffin Davis **1.40** Kochane pieniądze

TELE 5

6.00 Straż graniczna - serial **9.35** Ślub jak z bajki **10.30** Dekalog zdrowego i szczęśliwego życia **11.00** Kabaretowy Szał **13.00** Znachor - dramat, Polska 1981 **15.45** Coś śmiesznego **16.00** Kabaretowy Szał 2026 **20.00** Zakazane królestwo - film przygodowy, Chiny, USA 2008 **22.05** Kabaretowy Szał **0.00** Na osi **0.35** Zasnąć na wieki - thriller, USA 2023 **2.30** Zakazane królestwo - film przygodowy, Chiny, USA 2008

ITVS

5.21 Śląska karuzela **6.32** Klachy i Lachy **7.32** Kuchnia po śląsku **7.57** Kuchnia po śląsku **8.22** Przy muzyce po śląsku **9.42** Szlagierowa biesiada **11.12** Koncert życzeń **12.00** Perły Śląska **12.25** KONCERT TVS **13.58** Muzyczny kącik Damiana Holeckiego **14.43** Klachy i Lachy **16.03** Przy muzyce po śląsku **16.23** Przy muzyce po śląsku **16.43** Przy muzyce po śląsku **17.03** Szlagierowa biesiada **18.36** Koncert życzeń **20.00** Koncert życzeń **21.24** Śląska karuzela **22.35** Klachy i Lachy **23.35** Kuchnia po śląsku **0.00** Przy muzyce po śląsku **0.20** Przy muzyce po śląsku **0.40** Przy muzyce po śląsku **1.00** Szlagierowa biesiada **2.33** Koncert życzeń

SILESIA

6.00 Telesprzedaż **7.05** Pogoda **7.15** Klachy i Lachy - program rozrywkowy **8.05** Przy muzyce po śląsku - program rozrywkowy **8.30** Muzyczne dzień dobry **9.20** Przy muzyce po śląsku - program rozrywkowy **10.25** Klachy i Lachy - program rozrywkowy **10.55** Weekend z TVS **11.05** Muzyczne Podróże Karoliny Treli - program rozrywkowy **12.00** Weekend z TVS **12.10** Koncert Hansi **14.20** Weekend z TVS **14.30** Śląska karuzela **16.00** Koncert życzeń **17.50** Szlagierowa lista **19.45** Koncert w TVS **21.45** Kino TVS: Rosamunde Pilcher: Argentyńskie tango - film obyczajowy, Niemcy 2016 **23.40** Śląska karuzela **1.10** Kulinarny **2.50** Pasmo ciekawostek

TV TRWAM

16.10 Koncert życzeń **16.50** Mateczniki Polskości **17.00** Natura et Homo **17.30** Sól ziemi **17.55** Poczet Wielkich Polaków **18.00** Anioł Pański **18.05** Informacje dnia **18.15** Rozmowy niedokończone **19.25** Święty na każdy dzień **19.30** Baśniowy teatr lalek **20.00** Informacje dnia **20.20** Różaniec **20.50** Myśląc Ojczyzna **21.00** Apel Jasnogórski **21.20** Informacje dnia **21.40** Retrospekcja **21.45** Stan Bezpieczeństwa Państwa **21.55** Święty na każdy dzień **22.00** Mocni Jego mocą **22.30** Muzyczne chwile **22.45** Jak wygrać małżeństwo? **23.00** Jak my to widzimy - z daleka widać lepiej **23.30** Tam, gdzie Bóg płacze

KINO POLSKA

6.00 Dom w cenie mieszkania s. 1 **6.55** Polska Kronika Filmowa **7.15** Podróże Kapitana Klipera **7.35** Kapitana Klipera **7.45** Reksio s. 1 **7.55** Reksio s. 1 **8.05** Książę - kr. metr. **8.15** W pustyni i w puszczy - film przygodowy, Polska **10.50** Znachor - dramat, Polska **13.45** Noce i dnie cz. 2 - dramat obyczajowy, Polska **15.45** Powstanie Warszawskie - dok. **17.40** Mała wielka miłość - komedia romantyczna, Polska **20.00** Rozmowy kontrolowane - komedia, Polska **22.05** Jestem mordercą - thriller, Polska **0.55** Ekstradycja s. 2 - serial **2.05** Ekstradycja s. 2 - serial **3.35** Polisz kicz projekt... kontratakuje - komedia, Polska **5.40** Moja - kr. metr.

ALE KINO+

7.00 The Office PL 2 (10 - 12) - serial **8.50** Zdjęcie klasowe - kr. metr. **9.20** Pies przed sądem - komedia, Francja 2023 **11.10** Przyrzeczenie - dramat historyczny, USA, Hiszpania 2016 **13.45** Sprawa nierozwiązana (6 - 10) - serial **16.00** Storm - dramat, Norwegia 2022 **17.50** Czwarta władza - dramat polityczny, USA, Wielka Brytania 2017 **20.10** Premiera: Grantchester 10 (7, 8) - serial **22.15** Gangster - dramat kryminalny, USA 2012 **0.35** Rozgrywka życia - komediodramat, USA 2023 **2.40** Klangor (6) - serial **3.35** Polana pośród brzeziny - dramat obyczajowy, Polska, Francja, Niemcy 2003 **5.05** Kot - kr. metr. **5.15** Sortownia (6) - serial

AXN

6.00 Gęsia skórka - horror komediowy, Australia, USA 2016 **7.40** Agenci NCIS: Hawaje II - serial **8.30** Zabójcza broń III - serial **10.25** Detektyw Monk II - serial **13.20** Detektyw Monk III - serial **15.15** CSI: Kryminalne zagadki Las Vegas X - serial **16.10** CSI: Kryminalne zagadki Las Vegas X - serial **17.10** CSI: Kryminalne zagadki Las Vegas X - serial **18.05** FBI: Most Wanted - serial **19.05** FBI: Most Wanted - serial **20.00** Venom - film sci - fi, Chiny, USA 2018 **22.20** Underworld - Bunt Lycanów - horror, Nowa Zelandi, USA 2009 **23.55** Bez litości 2 - thriller, USA 2018 **2.30** Dzień świstaka - komedia romantyczna, USA 1993 **4.40** Nocny lot - serial

TVP SPORT

6.30 Hokej na lodzie - NHL 2025 - Finał Konferencji **7.05** NBA Action **7.30** Piłka nożna. Liga Mistrzów - FINAŁ: PSG - Arsenal Londyn **9.45** Futbol Totalny **11.00** Wioślarstwo - PŚ, Sewilla - Finały **13.15** Lekkoatletyka - mityng PZLA World Athletic Continental Tour - Na Rynku Kościuszki **16.00** Mundial 2026 - Legendy miejskie - New York **16.30** Piłka nożna - mecz towarzyski: Polska - Ukraina **20.15** Piłka nożna Betclic 1. liga - baraże - Finał. **23.30** Lekkoatletyka - mityng World Athletic Continental Tour - Goldenes Oval, Drezno **1.30** NBA Action **2.00** Koszykówka mężczyzn - NBA - play - off - Finał

EUROSPORT

11.00 Tenis. Roland Garros, Turniej Wielkiego Szlema, Paryż 8. dzień **14.00** Tenis. Roland Garros, Turniej Wielkiego Szlema, Paryż 8. dzień **1 18.00** Tenis. Roland Garros, Turniej Wielkiego Szlema, Paryż 8. dzień **20.00** Tenis. Roland Garros, Turniej Wielkiego Szlema, Paryż 8. dzień **23.30** Kolarstwo. Giro d'Italia, World Tour 21. etap **0.00** Tenis. Roland Garros, Turniej Wielkiego Szlema, Paryż 8. dzień **1.30** Kolarstwo. Giro d'Italia, World Tour 21. etap

POLONIA 1

8.40 Ślub jak z bajki **9.35** Dekalog zdrowego i szczęśliwego życia **10.00** Klub Magii **11.00** Zagadka tygodnia **11.45** C.K. Dezerterzy - komedia, Polska, Węgry 1985 **14.55** Uśmiechnij się **15.05** Klejnot TV **17.05** Remont na 5+ **17.40** Coś śmiesznego **18.00** Klejnot TV **21.00** Mroczna terapia - horror, USA 2021 **22.35** Coś śmiesznego **23.15** Juwelo **0.00** Kabaretowy Szał **4.50** Miłe rozmowy

eprasa.pl 76b4490850

PONIEDZIAŁEK 1 CZERWCA

TVP 1

7.00 Transmisja Mszy Świętej
7.30 Studio Raban - magazyn
8.00 Serwis Info, Pogoda
8.20 Czterdziestolatek (1) - serial
9.10 Ranczo s.IV (44) - serial
10.10 Komisarz Alex s.V (53) - serial
11.05 Ojciec Mateusz (160) - serial
12.00 Serwis Info
12.10 Agrobiznes
12.40 Rok w ogrodzie Extra
12.55 Prawdziwy Kubuś Puchatek - film dok.
14.00 Złoty chłopak (302) - serial
15.00 Serwis Info, Pogoda
15.25 Gra słów. Krzyżówka
16.00 Dziedzictwo (935) - serial
17.00 Teleexpress, Pogoda
17.25 Jaka to melodia?
18.05 Reporterzy - magazyn
18.25 Akacjowa 38 (880) - serial
19.30 Program informacyjny 19.30
19.55 Pytanie dnia
20.10 Sport, Pogoda
20.30 Teatr Telewizji - Kanato, czyli wyprawa do krainy wierszy - spektakl teatralny, reż. Magdalena Małecka - Wippich, wyk. Anna Seniuk, Wiesław Komasa, Joanna Kierzkowska, Olga Sarzyńska
21.55 Midway - dramat wojenny, USA, Chiny, reż. Roland Emmerich, wyk. Ed Skrein, Woody Harrelson, Patrick Wilson, Luke Evans, Mandy Moore
0.25 Świat bez fikcji - Dzieci duchy - film dok.
1.50 Biała sukienka - film TVP, reż. Michał Kwieciński
3.05 W samo południe - western

TVP 2

4.35 Na dobre i na złe
5.35 M jak miłość (1767) - serial
6.25 Rodzina święta
6.55 Barwy szczęścia (3324) - serial
7.30 Pytanie na śniadanie
11.30 Okrasa łamie przepisy - Pesto, salsa czy sałsza
12.00 Rodzinka.pl s.I (1) - Ferie w domu - serial
12.35 Koło fortuny - teleturniej
13.15 Panna młoda (110) - serial
14.05 Va Banque (978) - teleturniej
14.35 Na sygnale (845) - Narzeczony zastępczy - serial
15.05 La Promesa - pałac tajemnic (402) - serial
16.00 Koło fortuny - teleturniej
16.35 Familiada - teleturniej
17.20 Panna młoda (111) - serial
18.15 Va Banque (979) - teleturniej
18.50 Jeden z dziesięciu - teleturniej
19.25 Barwy szczęścia (3324) - serial
20.05 Omnibus - szybcy i mądrzy
20.55 Postaw na milion - teleturniej
21.50 Na sygnale (831) - Między nami nic nie będzie - serial
22.20 Na sygnale (832) - Rodzinna walka - serial
22.55 Ludzie i bogowie (1) - Duet - serial
23.45 Ludzie i bogowie (2) - Pierwszy wyrok - serial
0.40 Na tropach przeszłości (1) - serial
1.40 Nasz dom w górach (1) - Przebaczenie, cz. 1 - serial
2.35 Cztery pory roku w Hawanie (8) - serial
3.30 Akacjowa 38 - serial

TVN

5.40 Uwaga!
5.55 Ukryta prawda
6.50 Kuchenne rewolucje
7.45 Dzień Dobry TVN
11.20 Doradca smaku
11.25 Kuchenne rewolucje
12.35 Kuchenne rewolucje
13.40 Ukryta prawda
16.50 Szpital św. Anny - serial
17.55 Detektywi
19.00 Fakty, Sport, Pogoda
19.40 Raport Roland Garros
19.55 Uwaga!
20.15 Na Wspólnej - serial
20.50 Bitwa o gości

22.00 HIT Ci, którzy życzą mi śmierci - film sensacyjny, Kanada, USA 2021, reż. Taylor Sheridan, wyk. Angelina Jolie, Finn Little, Jon Bernthal, Nicholas Hoult
0.00 Urodzony mistrz - film sensacyjny, USA 2021, reż. Alex Ranarivelo, wyk. Dennis Quaid, Sean Patrick Flanery, Katrina Bowden, Currie Graham, Costas Mandylor
2.25 Co za tydzień
3.00 Szpital św. Anny - serial
4.00 Uwaga!
4.20 CSI: Kryminalne zagadki Las Vegas - serial
5.15 Nauka jazdy
5.40 Nic straconego

TVP POLONIA

7.00 Gwiazdorska kuchnia Ani III
7.30 Pytanie na śniadanie
11.30 Polskie opowieści (6) - telenowela dok.
11.50 Przepis dnia s. VII
12.00 Serwis Info
12.10 Blondynka s. IV (41, 42) - serial
13.50 Pięknie przyprawiONA - Dieta Sirtuinowa
14.10 Kulturalni - /20/ - magazyn
15.00 Szop mówi stop - bezpieczna polana - musical
16.00 Zaraz wracam s. II (90) - serial
16.30 Barwy szczęścia (3317) - serial
17.00 Teleexpress
17.20 Gra słów. Krzyżówka - /1030/
17.50 Teleexpress Extra
18.15 Słownik polsko@polski
18.45 Panorama
19.20 Myśliciele - sylwetki polskie - Paweł Popiel
19.30 Program informacyjny 19.30
19.55 Pytanie dnia
20.10 Spor, Pogoda
20.25 Czas honoru - Powstanie (2) - Godzina W - serial
21.20 Królowa Bona (1) - serial
22.20 IRA na dobry wieczór
23.15 Panorama
23.45 Kod bezpieczeństwa
0.15 Moda na język polski - Higiena - magazyn
0.40 Zaraz wracam s. II (90) - serial
1.10 Opowieści z Greenpointu (8) - telenowela dok.
1.30 Program informacyjny 19.30
1.55 Pytanie dnia
2.05 Sport, Pogoda
2.15 Komisarz Alex (279) - serial
3.05 Kobieta sukcesu - komedia romantyczna, Polska

iTVN

6.10 Lekarze 2 - serial
6.55 Zagadki losu 2 - serial
7.45 Dzień Dobry TVN - magazyn
11.20 Szpital św. Anny - serial
12.05 Detektywi 2 - serial
12.50 Nowa Maja w ogrodzie
13.15 Doradca smaku
13.20 DeFacto - Flesz
13.30 Zrób coś z tym dzieckiem
13.55 Rośliny dla zielonych
14.20 Lekarze - serial
15.05 Zakochani po uszy - serial
15.30 Idź na całość 2 - program rozrywkowy
16.15 Gadżet 4.0 - program rozrywkowy
16.40 Przygody Truckerki - program rozrywkowy
17.30 Szpital św. Anny - serial
18.15 Detektywi 2 - serial
19.00 Fakty
19.35 Młode gliny - serial
20.20 Pogoda
20.25 Uwaga!
20.40 Na Wspólnej - serial
21.05 Szpital św. Anny - serial
21.50 Idź na całość 2 - program rozrywkowy
22.35 Kiedy ślub? - serial
23.25 Tu jest pięknie - program lifestylowy
23.50 Sekrety życia - serial
0.35 Kuba Wojewódzki
1.30 Detektywi 2 - serial
2.15 Świat - magazyn
3.30 Makłowicz w drodze 2
3.55 Makłowicz w drodze
4.20 Fakty
4.55 Pogoda
5.00 Uwaga!
5.15 Młode gliny - serial

POLSAT

6.00 Nowy dzień
8.30 Malanowski i Partnerzy
9.30 Trudne sprawy
11.35 Gliniarze
14.40 Dlaczego ja?
15.50 Wydarzenia, Pogoda
16.20 Interwencja
16.30 Na ratunek 112
17.00 Gliniarze Śląsk
18.00 Pierwsza miłość
18.50 Wydarzenia, Sport, Pogoda
19.15 Gość Wydarzeń
19.55 Milionerzy

20.35 HIT Czerwona jaskółka - thriller szpiegowski, USA, 2018, reż. Francis Lawrence, wyk. Jennifer Lawrence, Joel Edgerton, Matthias Schoenaerts, Charlotte Rampling, Mary - Louise Parker, Jeremy Irons, Ciarán Hinds
23.25 Detonator - film sensacyjny, USA, Rumunia, 2006, reż. Po - Chih Leong, wyk. Wesley Snipes, William Hope, Tim Dutton, Silvia Colloca, Matthew Leitch
1.40 Helikopter w ogniu - dramat wojenny, USA, 2001, reż. Ridley Scott, wyk. Josh Hartnett, Ewan McGregor, Jason Isaacs, Tom Sizemore, Eric Bana,
4.50 Disco Gramy

POLSAT 2

6.30 Nasz nowy dom **7.30** Na ratunek 112 **8.00** Na ratunek 112 **8.30** Sekrety rodziny **9.30** Sekrety rodziny **10.30** Sekrety rodziny **11.30** Trudne sprawy **12.30** Dlaczego ja? **13.30** Dlaczego ja? **14.30** Świat według Kiepskich **17.00** 48H. Zaginieni **18.00** 48H. Zaginieni **19.00** Gliniarze **20.00** Ślad **21.00** Gliniarze **22.05** Rolnicy - Tak się żyje u nas na wsi **22.35** Rolnicy - Tak się żyje u nas na wsi **23.00** Świat według Kiepskich **0.00** Ślad **1.00** Zdrady II **2.05** Wydarzenia wieczorne **2.45** Ewa gotuje **3.25** Demakijaż **3.45** Interwencja **4.00** Strzelectwo z Renatą Mauer i Navalem 2020 **5.00** Interwencja

SUPER POLSAT

6.45 SuperLudzie Extra **6.55** Na ratunek 112 **7.55** Doktor Martin **10.00** Wydarzenia 24 **10.30** SuperLudzie **11.30** Świat według Kiepskich **13.30** Bitwa o palety **14.30** Hell's Kitchen - Piekielna Kuchnia **16.00** Ninja Warrior Polska **18.00** Świat według Kiepskich **20.00** Złomiarze **21.00** Kapitan Phillips - dramat biograficzny, USA, 2013, reż. Paul Greengrass, wyk. Tom Hanks, Catherine Keener, Barkhad Abdi, Barkhad Abdirahman, Michael Chernus, Corey Johnson, Chris Mulkey, Max Martini **23.50** Rok pierwszy - komedia **1.55** Świat według Kiepskich **3.55** Nasz nowy dom **4.55** Nasz nowy dom

TVN 24

PASMO „WSTAJESZ I WIESZ" **6.00** Serwis informacyjny **7.30** Rozmowa Piaseckiego **8.00** Serwis informacyjny **9.55** Biznes PASMO „DZIEŃ NA ŻYWO" **10.00** Serwis informacyjny **10.55** Biznes **11.00** Serwis informacyjny **11.55** Biznes **12.00** Serwis informacyjny **13.55** Biznes **14.00** Serwis informacyjny **14.55** Biznes **15.00** 15 NA ŻYWO **16.00** Fakty po południu PASMO „WIECZÓR" **18.00** Tak jest **19.15** Serwis informacyjny **19.30** Fakty po Faktach **20.00** Kropka nad i **20.30** Czarno na białym **21.00** Polska i Świat **22.00** Szkło kontaktowe **23.00** Dzień po dniu **0.23** Biznes **0.25** Kroniki Sportowe PASMO „PROGRAM POWTÓRKOWY" **0.45** Fakty po Faktach

TVP KULTURA

6.10 Tacy byliśmy - Zbigniew Wodecki
6.45 Tamte lata, tamte dni - Krzysztof Materna
7.25 Ciuciubabka - film TVP
8.30 Od ucha do ucha - Summer 96 - film anim.
8.40 Od ucha do ucha - Kajak - film anim.
9.00 Zmiennicy (6) - Prasa szczególnej troski - serial
10.10 Kwiaty i jaszczury. Historia majoliki nieborowskiej - dokument fab.
10.45 Zgadnij, kto przyjdzie na obiad - film fabularny, USA
12.45 Pan Kleks - Wojna i miłość. Bajka dokumentalna - dok.
13.50 Zabawa w chowanego - film TVP
15.00 Dama Kameliowa - melodramat, Polska
16.55 Zmiennicy (7) - Warszawski łącznik - serial
18.05 Dźwięk Nowego Jorku (1) - Bilal - serial dok.
18.55 Pan wzywał, Milordzie? (1) - Tajemniczy napis - serial
20.00 Poniedziałek z Bondem
HIT - Licencja na zabijanie - film sensacyjny, Wielka Brytania, USA
22.20 Jak zostać Marilyn - film dok.
23.30 Pół żartem, pół serio - komedia, USA
1.40 Sibelius. Siedem symfonii - Pierwsza symfonia - serial dok.
3.10 Kino nocne - Samuraj - film fabularny, Francja, Włochy

TVP HISTORIA

6.20 Był taki dzień - 1 czerwca
6.30 Było, nie minęło (391)
6.55 Było, nie minęło (390)
7.25 Było, nie minęło (389)
7.55 Było, nie minęło (376)
8.30 Pogranicze w ogniu (13) - serial
9.35 Ex Libris (614) - magazyn
10.05 Papcio Chmiel - film dok.
11.05 Arsenał. Magazyn militarno - historyczny - Sherman - bitwa pod Falaise - magazyn
11.35 Najwspanialsze góry Afryki (3) - cykl dok.
12.45 Zabójcza nauka (3) - cykl dok.
13.50 Królowie (26) - Horoskop - serial
14.30 Pogranicze w ogniu (14) - serial
15.40 Sensacje XX wieku - Stalowe Przymierze (1, 2)
16.35 Sensacje XX wieku - Stalowe Przymierze (3, 4)
17.30 Czas honoru (65) - Dwa dni wolności - serial
18.35 Historia Polski - Pokazowe dzieci PRL - gdańskie pięcioraczki - film dok.
19.40 Królowie (65) - serial
20.20 Ekstradycja 2 (6) - serial
21.20 Zagłada Drednotów, czyli wielkie samozatopienie - film dok.
22.25 Kroniki Hitlera (13) - Samobójstwo. Rok 1945 - serial dok.
23.35 Sensacje XX wieku - Tragedia i nadzieja, cz. 1 2
0.35 Sensacje XX wieku - Pseudonim „Puch"
1.40 Encyklopedia II wojny światowej - Skazani, cz. 1

TV 4

6.00 Strażnik Teksasu
7.00 Strażnik Teksasu
7.55 Bogaty Dom - Biedny Dom
8.55 Policjantki i Policjanci
9.55 Policjantki i Policjanci
10.55 Na ratunek 112
11.25 Na ratunek 112
11.55 Dlaczego ja?
12.55 Dlaczego ja?
13.55 Trudne sprawy
14.55 Trudne sprawy
15.55 Trudne sprawy
16.55 Policjantki i Policjanci
18.00 Łowcy Skarbów. Kto da więcej
19.00 Policjantki i Policjanci
20.00 Uroczysko
20.30 Uroczysko
21.00 Sprawiedliwi - Wydział Kryminalny
22.00 Sprawiedliwi. Trójmiasto
23.00 Purpurowe rzeki - thriller
HIT kryminalny, Francja, 2000, reż. Mathieu Kassovitz, wyk. Jean Reno, Vincent Cassel, Nadia Fares
1.10 Love Island. Wyspa miłości
2.20 Hardkorowy lombard
2.50 SuperLudzie
5.30 Telezakupy TV Okazje

TTV

6.20 DeFacto
6.50 Diabelnie boskie - serial
7.20 Ukryta prawda
8.20 Kartoteka
9.20 Kartoteka
10.30 Detektywi
11.30 Detektywi
12.30 Zakup w ciemno
13.30 Zakup w ciemno
14.30 Kartoteka
15.30 Kartoteka
16.45 Express, Pogoda, Sport
17.05 Idź na całość
18.05 Zakup w ciemno Extra
18.45 Damy i wieśniaczki. PL
19.45 Express, Pogoda
20.05 Zakup w ciemno
21.05 Zakup w ciemno Extra
21.45 Express, Pogoda
22.00 Gogglebox. Przed telewizorem
23.00 Gogglebox. Przed telewizorem
0.00 Damy i wieśniaczki. PL
1.00 Ciężarówką przez Indie
2.00 Wyburzacze
2.40 Wyburzacze
3.20 Sędzia Anna Maria Wesołowska
4.00 Sędzia Anna Maria Wesołowska

TVN 7

5.20 Ten moment
5.55 Szkoła - program obyczajowy
8.45 Ukryta prawda
11.55 W - 11 Wydział Śledczy - program kryminalny
14.00 Detektywi
15.00 Szpital - program obyczajowy
16.00 Sędzia Anna Maria Wesołowska
18.00 Sekrety życia
19.00 Ukryta prawda
20.00 Efekt motyla - film sensacyjny,
HIT USA, Kanada 2004, reż. Eric Bress, J. Mackye Gruber, wyk. Ashton Kutcher, Melora Walters, Amy Smart, Elden Henson, William Lee Scott
22.25 To nie tak, jak myślisz, kotku - komedia, Polska 2008, reż. Sławomir Kryński, wyk. Tomasz Kot, Katarzyna Figura, Małgorzata Buczkowska, Jan Frycz, Jacek Borusiński
0.40 Constantine - horror, USA, Niemcy 2005
3.10 Mówię Wam
4.10 Dorota was urządzi

TV PULS

6.00 Policjanci z Miami - serial
8.00 Kobra - oddział specjalny - serial
10.00 Triumf miłości - serial
12.00 Nie igraj z aniołem - serial
13.00 Wspaniałe stulecie - serial
14.00 Kurierzy - serial
15.00 Lombard: Życie pod zastaw
17.00 Kurierzy - serial
18.00 Lombard: Życie pod zastaw
20.00 Jeden gniewny człowiek
HIT - thriller, USA, Wielka Brytania 2021, reż. Guy Ritchie, wyk. Holt McCallany, Jason Statham, Josh Hartnett, Scott Eastwood
22.35 Brygada ponad prawem - dramat sensacyjny, Francja, Wielka Brytania 2015, reż. Benjamin Rocher, wyk. Alban Lenoir, Caterina Murino, Jean Reno, Oumar Diaw
0.15 Droga bez odwrotu - thriller, USA 2023, reż. Nadine Crocker, wyk. Garrett Hedlund, Mel Gibson, Ryan Hurst, Willa Fitzgerald, Woody McClain
2.30 Dzielnica strachu - serial
3.25 Menu na miarę

TV REPUBLIKA

12.45 Studio prasowe **14.00** Republika dzień - serwis informacyjny **14.10** 1410 Bitwa polityczna **15.00** Republika dzień - serwis informacyjny **15.10** Republika dzień **16.30** Lewy z bicepsem **16.55** Express Republiki **17.10** Express Republiki+ **17.25** Express Republiki Luz **17.45** Miłosz Kłeczek. W ruchu **18.20** Republika dzień - serwis informacyjny **18.40** Republika dzień **18.55** Sport w Republice **18.58** Prognoza pogody **19.00** Dzisiaj - serwis informacyjny **20.00** Gość „Dzisiaj" **20.30** Ściśle jawne **21.30** Klub Republiki **22.30** Piachem w tryby **23.10** Wywiad z chuliganem **0.00** Express Republiki

STOPKLATKA

9.50 Robert Makłowicz: Niemcy **10.45** Pyszne Dania w 10 minut z Julią Oleś s. 2 **10.55** Górski lekarz s. 17 - serial **13.00** Katastrofy w przestworzach - serial **16.00** MacGyver s. 3 **18.00** Wojny magazynowe Kanada s. 2 **19.10** Aukcja w ciemno s. 1 **20.00** Strażnik czasu - film akcji, USA **22.05** 90 minut do śmierci - thriller, USA **23.55** Snajper - thriller, USA **2.05** Ostatni gliniarz - komedia kryminalna, Niemcy

TV 6

6.00 Więzienie **6.55** Policjantki i Policjanci **8.55** Kobra - oddział specjalny **10.55** 48H. Zaginieni **13.55** Policjantki i Policjanci **14.55** Kobra - oddział specjalny **17.00** Magnum: Detektyw z Hawajów **18.00** Strażnik Teksasu **20.00** CSI: Kryminalne zagadki Nowego Jorku **21.55** Czarna lista **22.55** Łowca pedofilów **23.25** Łowca pedofilów **23.55** Łowca pedofilów **0.55** Więzienie **1.55** Septagon **5.05** Nona i jej córki

TELE 5

6.00 Straż graniczna - serial **8.00** Muzyka **8.10** GaleriaDasBeste **9.50** Muzyka **10.00** Remont na 5+ **10.30** Dekalog zdrowego i szczęśliwego życia **11.00** Muzyka **11.10** Telezakupy **12.50** Muzyka **13.00** Ślub jak z bajki **14.00** Mad Men - serial **17.00** Kabaretowy Szał 2026 **23.00** Mad Men - serial **1.00** Gorączka w mieście - serial **3.00** Kobra - oddział specjalny - serial **4 5.00** Na osi **5.40** Świat z powietrza - serial dok.

ITVS

5.21 Śląska karuzela **6.32** Klachy i Lachy **7.32** Kuchnia po śląsku **7.57** Kuchnia po śląsku **8.22** Przy muzyce po śląsku **9.42** Szlagierowa biesiada **11.12** Koncert życzeń **12.00** Perły Śląska **12.25** KONCERT TVS **13.58** Muzyczny kącik Damiana Holeckiego **14.43** Klachy i Lachy **16.03** Przy muzyce po śląsku **16.23** Przy muzyce po śląsku **16.43** Przy muzyce po śląsku **17.03** Szlagierowa biesiada **18.36** Koncert życzeń **20.00** Koncert życzeń **21.24** Śląska karuzela **22.35** Klachy i Lachy **23.35** Kuchnia po śląsku **0.00** Przy muzyce po śląsku **0.20** Przy muzyce po śląsku **0.40** Przy muzyce po śląsku **1.00** Szlagierowa biesiada **2.33** Koncert życzeń

SILESIA

6.00 Telesprzedaż **10.00** Dzisiaj w regionie **10.05** Pogoda **10.20** Muzyczne dzień dobry **12.05** Dzisiaj w regionie **12.10** Pogoda **12.25** Muzyczne dzień dobry **13.35** Emeryci na tropie - serial **14.40** Doktor Kleist - lekarz rodzinny - serial **15.45** Doktor z alpejskiej wioski - serial **16.50** Wydział kryminalny Kitzbühel **17.55** Doktor z alpejskiej wioski - serial **18.50** Doktor Kleist - lekarz rodzinny - serial **19.50** Kino TVS **21.50** Kino TVS **23.35** Doktor z alpejskiej wioski - serial **0.30** Doktor Kleist - lekarz rodzinny - serial **1.35** Wydział kryminalny Kitzbuhel - serial **2.35** Emeryci na tropie - serial **3.35** Wydział kryminalny Kitzbuhel - serial **4.30** Kulinarny z migaczem

TV TRWAM

13.00 Dom Paderewskiego w Ojczyźnie **13.30** Msza święta **14.20** Muzyczne chwile **14.30** Mazurskim szlakiem piękna stworzenia **15.00** Brat Kalikst z Poczekajki **15.50** Ma się rozumieć **16.00** Informacje dnia **16.10** Sanktuaria polskie **16.30** Porady Medyczne Bonifratrów **17.00** Świadkowie **17.30** Spotkanie Rodziny Radia Maryja **20.00** Informacje dnia **20.20** Różaniec **20.50** Myśląc Ojczyzna **21.00** Apel Jasnogórski **21.20** Informacje dnia **21.40** Polski Punkt Widzenia **22.00** Z wędką nad wodę **22.30** Władysław hr. Zamoyski - Pan z Wielkopolski - Władca Tatr **23.35** 20 czerwca 1941 roku

KINO POLSKA

6.00 Zwierzęta Wajraka s. 3 **6.25** Och! Kabaret s. 4 **7.15** Zwierzęta Wajraka s. 3 - Mądre kruki **7.45** Nad Niemnem cz. 1 - film obyczajowy, Polska **9.30** Nad Niemnem cz. 2 - film obyczajowy, Polska **11.30** Akademia Pana Kleksa cz. 1 - baśń filmowa, Polska **13.25** Akademia Pana Kleksa cz. 2 - baśń filmowa, Polska **15.00** Czarne stopy - film młodzieżowy, Polska **17.15** Pogranicze w ogniu s. 1 - serial **18.40** Pogranicze w ogniu s. 1 - serial **20.00** Tam i z powrotem - dramat, Polska **22.10** Wtorek - komediodramat, Polska **0.10** Jak pies z kotem - komediodramat, Polska **2.20** Ściema po polsku - komedia, Polska **4.45** Moje stare - kr. metr. **5.30** Tama - kr. metr.

ALE KINO+

6.30 Polska z góry 2 (10) - Wyżyna Lubelska **7.00** Wolna krowa - kr. metr. **7.45** Królowa chmur - film obyczajowy, Polska 2003 **9.25** The Hero - kr. metr. **10.00** Bestia (3, 4) - serial **12.05** Vera 12 - Odcinek specjalny - serial **14.00** Klub wtorkowy - komediodramat, Szwecja 2022 **16.05** Nasze córki - dramat, Austria, Belgia, Holandia 2025 **18.15** Vera 13 (1) - serial **20.10** Premiera: Largo Winch 3: Cena pieniądza - film przygodowy, Francja 2024 **22.10** Co się stało z Gracie Darling (5, 6) - serial **0.15** Dig - thriller, USA 2022 **2.05** Klangor (7) - serial **2.55** Biały Potok - komedia, Polska 2021 **4.15** Być kimś - kr. metr. **4.45** Tylko do świtu - kr. metr. **5.15** Sortownia (7) - serial

AXN

6.00 CSI: Kryminalne zagadki Las Vegas X - serial **7.30** Agenci NCIS: Hawaje - serial **9.20** Castle VIII - serial **11.15** Detektyw Monk III - serial **13.10** Agenci NCIS: Hawaje - serial **15.10** Agenci NCIS XV - serial **17.10** CSI: Kryminalne zagadki Las Vegas - serial **18.10** CSI: Kryminalne zagadki Las Vegas - serial **19.10** Castle VIII - serial **20.05** Castle VIII - serial **21.05** Premiera: FBI: International IV - serial **22.05** Premiera: FBI: Most Wanted IV - serial **23.00** CSI: Kryminalne zagadki Las Vegas - serial **23.45** CSI: Kryminalne zagadki Las Vegas - serial **0.45** Castle VIII - serial **2.40** FBI: International IV - serial **3.35** FBI II - serial **4.30** Walker: Strażnik teksasu - serial

TVP SPORT

5.35 Legendy miejskie - Nowy Jork **6.10** Piłka nożna Betclic 1. liga - baraże - Finał **8.20** Piłka nożna - mecz towarzyski: Polska - Ukraina **10.30** Wioślarstwo - PŚ, Sewilla - Finały **12.05** Koszykówka - 3x3 - MŚ, Warszawa - sesja poranna **14.25** Koszykówka mężczyzn - NBA - play - off - Finał Konferencji **15.40** Magazyn II ligi **16.25** Betclic 1. Liga magazyn **17.20** Betclic 1. Liga magazyn **18.25** Koszykówka kobiet 3x3 - MŚ **19.30** Piłka nożna - Gala Orlen Ekstraklasy kobiet **20.35** Koszykówka 3x3 - MŚ **22.10** Sportowy Wieczór **22.40** Piłka nożna - Liga Hiszpańska kobiet: Madrid CFF - FC Barcelona

EUROSPORT

11.00 Tenis. Roland Garros, Turniej Wielkiego Szlema, Paryż 9. dzień **13.00** Tenis. Roland Garros, Turniej Wielkiego Szlema, Paryż 9. dzień **18.00** Tenis. Roland Garros, Turniej Wielkiego Szlema, Paryż 9. dzień **20.00** Tenis. Roland Garros, Turniej Wielkiego Szlema, Paryż 9. dzień **23.30** Tenis. Roland Garros, Turniej Wielkiego Szlema, Paryż 9. dzień **0.30** Tenis. Roland Garros, Turniej Wielkiego Szlema, Paryż 9. dzień **1.30** Kolarstwo. Giro d'Italia kobiet, 3. etap

POLONIA 1

8.15 Coś śmiesznego **8.30** Dekalog zdrowego i szczęśliwego życia **9.00** Ślub jak z bajki **10.00** Gorączka w mieście - serial **13.00** Kobra - oddział specjalny - serial **15.05** Klejnot TV **17.05** Remont na 5+ **17.40** Uśmiechnij się **18.00** Klejnot TV **21.00** Zagadka tygodnia **21.40** Straż graniczna - serial **22.10** Uśmiechnij się **22.25** Zagadka tygodnia **23.10** Muzyka **23.15** Juwelo **0.00** Kabaretowy Szał

eprasa.pl 76b4490850

WTOREK 2 CZERWCA

TVP 1

7.00 Transmisja Mszy Świętej
7.30 Kościół z bliska
8.00 Serwis Info, Pogoda
8.20 Czterdziestolatek (2) - serial
9.10 Ranczo s.IV (45) - serial
10.10 Komisarz Alex (54) - serial
11.05 Ojciec Mateusz (161) - serial
12.00 Serwis Info
12.10 Agrobiznes
12.40 Magazyn Rolniczy
12.55 Iberia - bezkresna natura
14.00 Złoty chłopak (303) - serial
15.00 Serwis Info, Pogoda
15.25 Gra słów. Krzyżówka
16.00 Dziedzictwo (936) - serial
17.00 Teleexpress, Pogoda
17.25 Jaka to melodia?
18.05 Reporterzy - magazyn
18.25 Akacjowa 38 (881) - serial
19.30 Program informacyjny 19.30
19.55 Pytanie dnia
20.10 Sport, Pogoda
20.30 Dziecko z pyłu - film dok.
21.40 Świat to za mało - film sensacyjny, USA, Wielka Brytania, reż. Michael Apted, wyk. Pierce Brosnan, Robert Carlyle, Sophie Marceau (HIT)
23.55 Midway - dramat wojenny, USA, Chiny, reż. Roland Emmerich, wyk. Ed Skrein, Woody Harrelson, Patrick Wilson, Luke Evans, Mandy Moore
2.20 Miłość, ślub i inne nieszczęścia - komedia romantyczna, USA, reż. Dennis Dugan, wyk. Diane Keaton, Jeremy Irons, Danis Dugan, Maggie Grace
4.00 Wykrywacz kłamstw
4.20 Pytanie dnia
4.45 Reporterzy - magazyn

TVP 2

4.35 Na dobre i na złe
5.30 M jak miłość (1768) - serial
6.25 Przystań nad Biblią - Księga Hioba
6.35 Przystań nad Biblią - Prorocy
6.55 Barwy szczęścia (3325) - serial
7.30 Pytanie na śniadanie
11.35 Msza Święta Kościoła Polskokatolickiego w Strzyżowicach
12.30 Koło fortuny - teleturniej
13.15 Panna młoda (111) - serial
14.05 Va Banque (979) - teleturniej
14.35 Na sygnale (846) - Pożar - serial
15.00 La Promesa - pałac tajemnic (403) - serial
16.00 Koło fortuny - teleturniej
16.35 Familiada - teleturniej
17.20 Panna młoda (112) - serial
18.15 Va Banque (980) - teleturniej
18.50 Jeden z dziesięciu - teleturniej
19.25 Barwy szczęścia (3325) - serial
20.05 Omnibus - szybcy i mądrzy
20.35 Omnibus - szybcy i mądrzy - dogrywka - teleturniej
20.55 Postaw na milion - teleturniej
21.50 Na sygnale (833) - Moja krew - serial
22.20 Na sygnale (834) - Skrywane pragnienia - serial
22.50 Ludzie i bogowie (3) - Operacja Klosz - serial
23.45 Ludzie i bogowie (4) - Kuzyn diabła - serial
0.40 Na tropach przeszłości (2) - serial
1.45 Nasz dom w górach (2) - Przebaczenie, cz. 2 - serial
2.40 30 lat wymówek - film dok.

TVN

5.40 Uwaga!
5.55 Ukryta prawda
6.50 Kuchenne rewolucje - program kulinarno - rozrywkowy
7.45 Dzień Dobry TVN
11.20 Doradca smaku
11.25 Kuchenne rewolucje - program kulinarno - rozrywkowy
13.40 Ukryta prawda
16.50 Szpital św. Anny - serial
17.55 Detektywi
19.00 Fakty, Sport, Pogoda
19.40 Raport Roland Garros
19.55 Uwaga!
20.15 Na Wspólnej - serial

20.50 Plan ucieczki - film sensacyjny, USA 2013, reż. Mikael Hafström, wyk. Sylvester Stallone, Arnold Schwarzenegger, 50 cent, Vincent D'Onofrio (HIT)
23.20 Kuba Wojewódzki
0.30 Superwizjer
1.10 Kryminalni: Misja śląska - film kryminalny, Polska 2006, reż. Maciej Pieprzyca, wyk. Marek Włodarczyk, Magdalena Schejbal, Krzysztof Respondek, Robert Talarczyk, Stanisław Mikulski, Halina Łabonarska, Anna Guzik
3.30 Szpital św. Anny - serial
4.30 Uwaga!
4.45 Nauka jazdy
5.15 Recepta na stary dom

TVP POLONIA

6.30 Pożyteczni.pl - magazyn
7.00 Rączka gotuje
7.30 Pytanie na śniadanie
11.35 Opowieści z Greenpointu (8) - telenowela dok.
12.00 Serwis Info
12.10 Komisarz Alex (279) - serial
13.05 Ranczo s. II (21) - serial
14.00 Kod bezpieczeństwa
14.30 Moda na język polski - Higiena
15.00 Serwis Info
15.10 To działa. Polskie innowacje bez granic - 1
16.00 Zaraz wracam (91) - serial
16.30 Barwy szczęścia (3318) - serial
17.00 Teleexpress
17.20 Gra słów. Krzyżówka - /1031/
17.50 Teleexpress Extra
18.15 Oko na Wschód - magazyn
18.45 Panorama
19.20 Polacy Światu - Wiktor Godlewski - magazyn
19.30 Program informacyjny 19.30
19.55 Pytanie dnia
20.10 Sport, Pogoda
20.25 Wiedźmin (1) - serial
21.25 Ojciec Mateusz (20) - serial
22.15 Boży Wariat - film dok.
23.15 Panorama
23.45 Kabaret Moralnego Niepokoju - Galaktikos. Halo, panie pilocie! (1)
0.40 Zaraz wracam (91) - serial
1.10 Polacy na ratunek Żydom - Rodzina Hapońskich
1.30 Program informacyjny 19.30
1.55 Pytanie dnia
2.05 Sport, Pogoda
2.15 Czas honoru - Powstanie (2) - Godzina W - serial
3.05 Królowa Bona (1) - serial

iTVN

6.05 Lekarze - serial
6.55 Zagadki losu 2 - serial
7.45 Dzień Dobry TVN - magazyn
11.20 Szpital św. Anny - serial
12.05 Detektywi 2 - serial
12.50 Na Wspólnej - serial
13.15 Doradca smaku
13.20 DeFacto - Flesz
13.30 Gadżet 4.0 - program rozrywkowy
13.55 19 + - serial
14.20 Lekarze - serial
15.05 Zakochani po uszy - serial
15.30 Bitwa o gości - program rozrywkowy
16.15 Usterka
16.40 Fani czterech kółek
17.30 Szpital św. Anny - serial
18.15 Detektywi 2 - serial
19.00 Fakty
19.35 Młode gliny - serial
20.20 Pogoda
20.25 Uwaga!
20.40 Na Wspólnej - serial
21.05 Szpital św. Anny - serial
21.50 Bez kompleksów - program lifestylowy
22.35 Duda kontra Szafrański - program motoryzacyjny
23.10 Kuba Wojewódzki
0.05 Sekrety życia - serial
0.50 Zagadki losu 2 - serial
1.35 Detektywi 2 - serial
2.20 Świat - magazyn
3.35 Przygody Truckerki - program rozrywkowy
4.20 Fakty
4.55 Pogoda
5.00 Uwaga!
5.15 Młode gliny - serial

POLSAT

6.00 Nowy dzień
8.30 Malanowski i Partnerzy
9.30 Trudne sprawy
11.35 Gliniarze
14.40 Dlaczego ja?
15.50 Wydarzenia, Pogoda
16.20 Interwencja
17.00 Gliniarze
18.00 Pierwsza miłość
18.50 Wydarzenia, Sport, Pogoda
19.15 Gość Wydarzeń
19.55 Milionerzy

20.35 Venom - film sci - fi, Chiny, USA, 2018, wyk. Tom Hardy, Michelle Williams, Riz Ahmed, Scott Haze, Melora Walters, Woody Harrelson, Reid Scott (HIT)
23.00 Pewnego razu w Meksyku: Desperado 2 - film sensacyjny, USA, 2003, reż. Robert Rodriguez, wyk. Antonio Banderas, Salma Hayek, Johnny Depp, Mickey Rourke, Eva Mendes, Danny Trejo, Enrique Iglesias, Cheech Marin
1.10 Czerwona jaskółka - thriller szpiegowski, USA, 2018, reż. Francis Lawrence, wyk. Jennifer Lawrence, Joel Edgerton, Matthias Schoenaerts, Charlotte Rampling, Ciarán Hinds
4.05 Ewa gotuje
4.50 Disco Gramy

POLSAT 2

6.30 Nasz nowy dom **7.30** Na ratunek 112 **8.00** Na ratunek 112 **8.30** Sekrety rodziny **9.30** Sekrety rodziny **10.30** Sekrety rodziny **11.30** Trudne sprawy **12.30** Dlaczego ja? **13.30** Dlaczego ja? **14.30** Świat według Kiepskich **17.00** 48H. Zaginieni **18.00** 48H. Zaginieni **19.00** Gliniarze **20.00** Ślad **21.00** Gliniarze **22.05** Łowca pedofilów **22.35** Łowca pedofilów **23.00** Świat według Kiepskich **0.00** Ślad **1.00** Zdrady II **2.05** Wydarzenia wieczorne **2.45** Ewa gotuje **3.20** Śluby gwiazd **3.45** Interwencja **4.00** Strzelectwo z Renatą Mauer i Navalem 2020 **5.00** Interwencja **5.10** Drwale i inne opowieści Bieszczadu

SUPER POLSAT

6.45 SuperLudzie Extra **6.55** Na ratunek 112 **7.55** Doktor Martin **10.00** Wydarzenia 24 **10.30** SuperLudzie **11.00** SuperLudzie **11.30** Świat według Kiepskich **13.30** Bitwa o palety **14.30** Hell's Kitchen - Piekielna Kuchnia **16.00** Ninja Warrior Polska **18.00** Świat według Kiepskich **20.00** Złomiarze **21.00** Witajcie w dżungli - film przygodowy, USA, 2003, reż. Peter Berg, wyk. Dwayne Johnson, Seann William Scott, Rosario Dawson, Christopher Walken, Ewen Bremner, Jon Gries **23.15** Moja dziewczyna wychodzi za mąż - komedia romantyczna **1.20** Świat według Kiepskich **4.00** Nasz nowy dom

TVN 24

PASMO „WSTAJESZ I WIESZ" **6.00** Serwis informacyjny **7.30** Rozmowa Piaseckiego **8.00** Serwis informacyjny **9.55** Biznes PASMO „DZIEŃ NA ŻYWO" **10.00** Serwis informacyjny **10.55** Biznes **11.00** Serwis informacyjny **11.55** Biznes **12.00** Serwis informacyjny **13.55** Biznes **14.00** Serwis informacyjny **14.55** Biznes **15.00** 15 NA ŻYWO **16.00** Fakty po południu PASMO „WIECZÓR" **18.00** Tak jest **19.15** Serwis informacyjny **19.30** Fakty po Faktach **20.00** Kropka nad i **20.30** Czarno na białym **21.00** Polska i Świat **22.00** Szkło kontaktowe **23.00** Dzień po dniu **0.23** Biznes **0.25** Kroniki Sportowe PASMO „PROGRAM POWTÓRKOWY" **0.45** Fakty po Faktach

TVP KULTURA

6.15 Tacy byliśmy - Irena Jarocka
6.45 Tamte lata, tamte dni - Anna Nehrebecka
7.25 Pan wzywał, Milordzie? (1) - Tajemniczy napis - serial
8.30 Klub profesora Tutki (1) - Profesor Tutka wyjaśnia sens tajemniczego rysunku - serial
9.00 Zmiennicy (7) - serial
10.10 Dama Kameliowa - melodramat, Polska
12.15 Papcio Chmiel - film dok.
13.20 Skutki noszenia kapelusza w maju - film obyczajowy, Polska
14.55 Miasto z morza - film obyczajowy, Polska
17.05 Zmiennicy (8) - Fartowny dzień - serial
18.15 Poszukiwacze zaginionych dzieł sztuki: Kradzież "Krzyku" Muncha (1) - serial dok.
18.55 Pan wzywał, Milordzie? (2) - Kłopotliwy testament - serial
20.00 Teatr Telewizji - Norymberga - spektakl teatralny, reż. Waldemar Krzystek, wyk. Janusz Gajos, Dominika Ostałowska (HIT)
21.35 Kino bez granic - Na pełny etat - film fabularny, Francja
23.15 Nocny dokument - Jak zostać Marilyn - film dok.
0.20 Kino nocne - Licencja na zabijanie - film sensacyjny, Wielka Brytania, USA
2.45 Kulturalni - /20/ - magazyn
3.40 Podróże z historią (8) - Zamek czy lepianka - dylematy średniowiecza
4.25 Człowiek ze złotym obiektywem - Marek Karewicz - dok.

TVP HISTORIA

6.25 Był taki dzień - 2 czerwca
6.30 Lena na Kaukazie - Gruzja - Tuszetia
7.05 Lena na Kaukazie - Gruzja - Muzyka, taniec, śpiew
7.35 Lena na Kaukazie - Gruzja - Swanowie
8.05 Lena na Kaukazie - Gruzja - Morze Czarne i herbaciane pola Batumi
8.30 Pogranicze w ogniu (14) - serial
9.35 Polskie początki
10.35 Trzy losy, jedna Polska - bracia Pomarańscy - film dok.
11.35 Kanadyjskie Parki Narodowe (2) - Waterton Lakes
12.35 Zagłada Drednotów, czyli wielkie samozatopienie - dok.
13.40 Film dok.
14.00 Królowie (27) Nieposłuszni synowie - serial
14.30 Pogranicze w ogniu (15) - serial
15.40 Sensacje XX wieku - Księga szpiegów - Rosenbergowie, cz. 1 , 2 - cykl dok.
16.35 Sensacje XX wieku - 24 godziny Igora Guzenko
17.30 Czas honoru (66) - serial
18.30 Historia Polski - Pamięć śladów
19.40 Królowie (66) - serial
20.15 Ekstradycja 2 (7) - serial
21.20 Zapomniane agentki II wojny światowej (4) - SAS
22.25 Nieznana wojna na Północy s. II (5) - serial dok.
23.30 Sensacje XX wieku - Kutrzeba, cz. 1, 2
1.35 Encyklopedia II wojny światowej - Skazani, cz. 2

TV 4

6.00 Strażnik Teksasu
7.00 Strażnik Teksasu
7.55 Bogaty Dom - Biedny Dom
8.55 Policjantki i Policjanci
9.55 Policjantki i Policjanci
10.55 Na ratunek 112
11.25 Na ratunek 112
11.55 Dlaczego ja?
12.55 Dlaczego ja?
13.55 Trudne sprawy
14.55 Trudne sprawy
15.55 Trudne sprawy
16.55 Policjantki i Policjanci
18.00 Łowcy Skarbów. Kto da więcej
19.00 Policjantki i Policjanci
20.00 Uroczysko
20.30 Uroczysko
21.05 Sprawiedliwi - Wydział Kryminalny
22.05 Sprawiedliwi. Trójmiasto
23.05 Terytorium wroga - dramat wojenny, Francja, 2011, reż. Stéphane Rybojad, wyk. Diane Kruger, Djimon Hounsou (HIT)
1.25 Love Island. Wyspa miłości
2.35 Interwencja
2.45 SuperLudzie
5.30 Telezakupy TV Okazje

TTV

6.20 DeFacto
6.50 Diabelnie boskie - serial
7.20 Ukryta prawda
8.20 Kartoteka
9.25 Kartoteka
10.30 Detektywi
11.30 Detektywi
12.30 Zakup w ciemno
13.30 Zakup w ciemno
14.30 Kartoteka
15.35 Kartoteka
16.45 Express, Pogoda, Sport
17.05 Idź na całość
18.05 Zakup w ciemno Extra
18.45 Damy i wieśniaczki. PL
19.45 Express, Pogoda
20.05 Zakup w ciemno
21.05 Zakup w ciemno Extra
21.45 Express, Pogoda
22.00 Nic do zgłoszenia
22.30 Nic do zgłoszenia
23.00 Gogglebox. Przed telewizorem
23.30 Gogglebox. Przed telewizorem
0.00 Fachowcy
0.45 Żony Podlasia
1.45 Niebezpieczne dzielnice
2.25 Nauka jazdy
3.00 Szpital - program obyczajowy
4.00 Szkoła - program obyczajowy

TVN 7

5.20 Ten moment
5.55 Szkoła - program obyczajowy
8.45 Ukryta prawda
11.55 W - 11 Wydział Śledczy - program kryminalny
14.00 Detektywi
15.00 Szpital - program obyczajowy
16.00 Sędzia Anna Maria Wesołowska
18.00 Sekrety życia
19.00 Ukryta prawda
20.00 Wejście smoka - film sensacyjny, USA 1973, reż. Robert Clouse, wyk. Bruce Lee, John Saxon, Shih Kien, Jim Kelly, Bob Wall (HIT)
22.15 Na skraju jutra - film sci - fi, USA, Kanada 2014, reż. Doug Liman, wyk. Tom Cruise, Emily Blunt, Brendan Gleeson, Bill Paxton, Jonas Armstrong
0.35 Heroski - film sensacyjny, USA, Wielka Brytania 2023, reż. Jordan Gertner, wyk. Sasha Luss, Wallis Day, Isabelle Fuhrman, Skai Jackson, Jack Kesy
2.25 Żyjąc z potworem
4.15 Dorota was urządzi - program lifestylowy

TV PULS

6.00 Policjanci z Miami - serial
8.00 Kobra - oddział specjalny - serial
10.00 Maria z przedmieścia - serial
12.00 Nie igraj z aniołem - serial
13.00 Wspaniałe stulecie - serial
14.00 Kurierzy - serial
15.00 Lombard: Życie pod zastaw
17.00 Kurierzy - serial
18.00 Lombard: Życie pod zastaw
20.00 Plan emerytalny - komedia sensacyjna, Kanada 2023, reż. Tim Brown, wyk. Ashley Greene, Jackie Earle Haley, Nicolas Cage, Ron Perlman (HIT)
22.10 Niemożliwe - dramat katastroficzny, Hiszpania, Tajlandia, USA 2012, reż. J. A. Bayona, wyk. Ewan McGregor, Geraldine Chaplin, Naomi Watts, Oaklee Pendergast, Samuel Joslin
0.30 97 minut do śmierci - thriller, USA 2022, reż. Timo Vuorensola, wyk. Alec Baldwin, Johnatan Rhys Meyers, MyAnna Buring
2.20 Dzielnica strachu - serial
3.15 Menu na miarę
4.20 Taki jest świat

TV REPUBLIKA

8.00 Michał Rachoń **9.01** Po **9.00** **10.01** Po **10.00** **11.01** Po **11.00** **12.00** W samo południe **12.30** Republika dzień - serwis informacyjny **12.45** Republika dzień **16.15** Republika dzień **16.55** Express Republiki **17.10** Express Republiki+ **17.35** Miłosz Kłeczek zaprasza **18.55** Sport w Republice **18.58** Prognoza pogody **19.00** Dzisiaj - serwis informacyjny **20.20** Gość „Dzisiaj" **20.50** W punkt **22.15** Piachem w tryby **22.55** Mówi się **23.20** Codziennie *****burza **23.35** Republika wieczór **0.10** Ekonomia raport - flash **0.15** Express Republiki **0.30** Express Republiki+ **0.50** Poland Daily **0.59** Poland Daily

STOPKLATKA

8.55 Robert Makłowicz: Tajlandia **9.55** Robert Makłowicz: Dalmacja **10.45** Pyszne Dania w 10 minut z Julią Oleś s. 2 **11.00** Górski lekarz s. 17 - serial **13.00** Katastrofy w przestworzach - serial **16.00** MacGyver s. 3 - serial **18.00** Wojny magazynowe Kanada s. 2 **19.10** Aukcja w ciemno s. 1 **20.00** Dobry rok - komedia romantyczna, Wlk. Brytania, USA **22.30** Zabójca - thriller, USA **0.40** Kronika opętania - horror, USA

TV 6

6.00 Więzienie **6.55** Policjantki i Policjanci **7.55** Policjantki i Policjanci **8.55** Kobra - oddział specjalny **10.55** 48H. Zaginieni **13.55** Policjantki i Policjanci **14.55** Kobra - oddział specjalny **117.00** Magnum: Detektyw z Hawajów **18.00** Strażnik Teksasu **20.00** CSI: Kryminalne zagadki Nowego Jorku **22.00** Czarna lista **22.55** Sprawiedliwi - Wydział Kryminalny **1.00** Kości **3.00** Septagon **5.05** Nona i jej córki

TELE 5

6.00 Straż graniczna - serial **8.00** Muzyka **8.10** GaleriaDasBeste **9.50** Muzyka **10.00** Remont na 5+ **10.30** Dekalog zdrowego i szczęśliwego życia **11.00** Muzyka **11.10** Telezakupy **12.50** Muzyka **13.00** Ślub jak z bajki **14.00** Mad Men - serial **17.00** Kabaretowy Szał 2026 **23.00** Mad Men - serial **1.00** Gorączka w mieście - serial **3.00** Kobra - oddział specjalny - serial **5.00** Na osi **5.40** Świat z powietrza - serial dok.

ITVS

5.21 Śląska karuzela **6.32** Klachy i Lachy **7.32** Kuchnia po śląsku **7.57** Kuchnia po śląsku **8.22** Przy muzyce po śląsku **9.42** Szlagierowa biesiada **11.12** Koncert życzeń **12.00** Perły Śląska **12.25** KONCERT TVS **13.58** Muzyczny kącik Damiana Holeckiego **14.43** Klachy i Lachy **16.03** Przy muzyce po śląsku **16.23** Przy muzyce po śląsku **16.43** Przy muzyce po śląsku **17.03** Szlagierowa biesiada **18.36** Koncert życzeń **20.00** Koncert życzeń **21.24** Śląska karuzela **22.35** Klachy i Lachy **23.35** Kuchnia po śląsku **0.00** Przy muzyce po śląsku **0.20** Przy muzyce po śląsku **0.40** Przy muzyce po śląsku **1.00** Szlagierowa biesiada **2.33** Koncert życzeń

SILESIA

6.00 Telesprzedaż **10.00** Dzisiaj w regionie **10.05** Pogoda **10.20** Muzyczne dzień dobry **12.05** Dzisiaj w regionie **12.10** Pogoda **12.25** Muzyczne dzień dobry **13.35** Emeryci na tropie - serial **14.40** Doktor Kleist - lekarz rodzinny - serial **15.45** Doktor z alpejskiej wioski - serial **16.50** Wydział kryminalny Kitzbühel **17.55** Doktor z alpejskiej wioski - serial **18.50** Doktor Kleist - lekarz rodzinny - serial **19.50** Kino TVS **21.50** Kino TVS **23.35** Doktor z alpejskiej wioski - serial **0.30** Doktor Kleist - lekarz rodzinny - serial **1.35** Wydział kryminalny Kitzbuhel - serial **2.35** Emeryci na tropie - serial **3.35** Wydział kryminalny Kitzbuhel - serial **4.30** Kulinarny z migaczem

TV TRWAM

15.50 Ma się rozumieć **16.00** Informacje dnia **16.10** Jestem mamą **16.25** Przyroda w Obiektywie **16.40** Zdrowie z Bożej Apteki **17.00** Wierzę w Boga **17.30** Rajd Katyński **17.55** Poczet Wielkich Polaków **18.00** Anioł Pański **18.05** Informacje dnia **18.15** Rozmowy niedokończone **19.25** Święty na każdy dzień **19.30** Każdy maluch to potrafi **19.45** Modlitwa z telefonicznym udziałem dzieci **20.00** Informacje dnia **20.20** Różaniec **20.50** Myśląc Ojczyzna **21.00** Apel Jasnogórski **21.20** Informacje dnia **21.40** Polski Punkt Widzenia **22.00** Brat Anatol apostoł Maryi **23.20** Droga Ojca Łukasza

KINO POLSKA

6.25 Och! Kabaret s. 4 **7.15** Zwierzęta Wajraka s. 3 **7.45** Wagary - kr. metr. **8.25** Jeśli serce masz bijące - film familijny, Polska **10.25** Podróż za jeden uśmiech - film młodzieżowy, Polska **12.10** Komedia małżeńska - komedia, Polska **14.20** Polska Kronika Filmowa **14.55** 1920 Bitwa Warszawska - dramat historyczny, Polska **17.15** Pogranicze w ogniu s. 1 - serial **18.45** Pogranicze w ogniu s. 1 - serial **20.00** Słodko gorzki - dramat obyczajowy, Polska **22.00** Karate po polsku - dramat obyczajowy, Polska **23.55** Przepraszam, czy tu biją? - film sensacyjny, Polska **1.50** Game Over - dramat, Polska **3.45** Skazany na bluesa - dramat biograficzny, Polska

ALE KINO+

6.30 Polska z góry 2 (11) - Jura Krakowsko - Częstochowska **7.00** The Hero - kr. metr. **7.40** Grzyby - thriller, Polska 2023 **9.15** Wolna krowa - kr. metr. **10.00** Bestia (5, 6) - serial **12.05** Vera 13 (1) - serial **14.05** Arktyka - dramat przygodowy, Islandia 2018 **16.05** Poprzednie życie - melodramat, Korea Płd., USA 2023 **18.15** Vera 13 (2) - serial **20.10** Premiera: Mój synek - thriller, Francja, Belgia 2017 **21.55** Jej twarz - dramat obyczajowy, USA 2016 **0.30** Premiera: Narysuj mnie - dramat obyczajowy, Polska 2024 **2.10** Klangor (8) - serial **3.05** Julia wraca do domu - dramat obyczajowy, Polska 2002 **5.05** Meduzy - kr. metr. **5.15** Sortownia (8) - serial

AXN

6.00 CSI: Kryminalne zagadki Las Vegas X - serial **7.30** Agenci NCIS: Hawaje - serial **9.20** Castle VIII - serial **11.15** Detektyw Monk III - serial **13.10** Agenci NCIS: Hawaje - serial **14.10** Agenci NCIS: Hawaje - serial **15.10** Agenci NCIS XV - serial **17.10** CSI: Kryminalne zagadki Las Vegas - serial **18.10** CSI: Kryminalne zagadki Las Vegas - serial **19.10** Castle VIII - serial **20.05** Castle VIII - serial **21.05** Premiera: Rekrut VIII - serial **22.05** Nocny lot - serial **23.05** CSI: Kryminalne zagadki Las Vegas - serial **23.50** CSI: Kryminalne zagadki Las Vegas - serial **0.50** Castle VIII - serial **2.45** Rekrut VIII - serial **3.40** FBI II - serial **4.35** Walker: Strażnik teksasu - serial

TVP SPORT

6.10 Legendy miejskie **7.20** Koszykówka kobiet - 3x3 - MŚ: Polska - Madagaskar i Polska - Czechy **8.20** Lekkoatletyka - mityng World Athletic Continental Tour: Goldenes Oval **10.20** Magazyn 1. ligi piłkarskiej **12.25** **12.55** Piłka nożna Betclic 2. liga - baraże - 1/2 finału **18.25** Koszykówka - 3x3 - MŚ, Warszawa - sesja wieczorna **22.10** Sportowy Wieczór **22.45** Piłka nożna - mecz towarzyski. Chorwacja - Belgia **0.55** Boks - Gala KBN 45. Świętochłowice **2.00** Hokej na lodzie - NHL 2025 - play - off, Finał **5.00** Boks - Gala w Portoryko - walka: Lopez - Guade Biuro

EUROSPORT

10.30 Tenis. Roland Garros, Turniej Wielkiego Szlema, Paryż 10. dzień **13.00** Tenis. Roland Garros, Turniej Wielkiego Szlema, Paryż 10. dzień **15.00** Tenis. Roland Garros, Turniej Wielkiego Szlema, Paryż 10. dzień **19.00** Kolarstwo. Giro d'Italia kobiet, World Tour, 4. etap **20.00** Tenis. Roland Garros, Turniej Wielkiego Szlema, Paryż 10. dzień **23.30** Tenis. Roland Garros, Turniej Wielkiego Szlema, Paryż 10. dzień **1.30** Kolarstwo. Giro d'Italia kobiet, 4. etap

POLONIA 1

8.15 Coś śmiesznego **8.30** Dekalog zdrowego i szczęśliwego życia **9.00** Ślub jak z bajki **10.00** Gorączka w mieście - serial **13.00** Kobra - oddział specjalny - serial **15.05** Klejnot TV **17.05** Remont na 5+ **17.35** Uśmiechnij się **18.00** Klejnot TV **21.00** Zagadka tygodnia **21.40** Straż graniczna - serial **22.10** Uśmiechnij się **22.25** Zagadka tygodnia **23.10** Muzyka **23.15** Juwelo **0.00** Kabaretowy Szał

eprasa.pl 76b4490850

TVP 1

7.00 Transmisja Mszy Świętej
7.30 Rodzina święta
8.00 Serwis Info
8.10 Pogoda
8.15 Czterdziestolatek (3) - Wpadnij, kiedy zechcesz, czyli bodźce stępione - serial
9.10 Ranczo s.IV (46) - serial
10.10 Komisarz Alex (55) - serial
11.05 Ojciec Mateusz (162) - serial
12.00 Serwis Info
12.10 Agrobiznes
12.40 Magazyn Rolniczy
12.55 Islandia - przebudzenie się do życia - film dok.
14.00 Złoty chłopak (304) - serial
15.00 Serwis Info, Pogoda
15.25 Gra słów. Krzyżówka
16.00 Dziedzictwo (937) - serial
17.00 Teleexpress, Pogoda
17.25 Jaka to melodia?
18.05 Reporterzy - magazyn
18.25 Akacjowa 38 (882) - serial
19.30 Program informacyjny 19.30
19.55 Pytanie dnia
20.10 Sport, Pogoda
20.25 Piłka nożna - mecz towarzyski - Polska - Nigeria
23.10 Wałęsa. Człowiek z nadziei - film biograficzny, reż. Andrzej Wajda, wyk. Robert Więckiewicz, Agnieszka Grochowska, Iwona Bielska, Zbigniew Zamachowski, Ewa Kolasińska
1.25 Świat to za mało - film sensacyjny, USA, Wielka Brytania, reż. Michael Apted, wyk. Pierce Brosnan, Robert Carlyle, Sophie Marceau
3.40 Wykrywacz kłamstw
4.00 Pytanie dnia

TVP 2

4.35 Na dobre i na złe
5.30 M jak miłość (1769) - serial
6.25 Pożyteczni.pl - magazyn
6.55 Barwy szczęścia (3326) - serial
7.30 Pytanie na śniadanie
11.30 Gwiazdorska kuchnia Ani
12.00 Rodzinka.pl s.I (2) - Opiekunki - serial
12.35 Koło fortuny - teleturniej
13.15 Panna młoda (112) - serial
14.05 Va Banque (980) - teleturniej
14.35 Na sygnale (847) - Wszystkie ruchy dozwolone - serial
15.05 La Promesa - pałac tajemnic (404) - serial
16.00 Koło fortuny - teleturniej
16.35 Familiada - teleturniej
17.20 Panna młoda (113) - serial
18.15 Va Banque (981) - teleturniej
18.50 Jeden z dziesięciu - teleturniej
19.25 Barwy szczęścia (3326) - serial
20.05 Omnibus - szybcy i mądrzy - teleturniej
20.35 Omnibus - szybcy i mądrzy - dogrywka - teleturniej
20.55 Postaw na milion - teleturniej
21.50 Na sygnale (835) - Karty na stół! - serial
22.20 Na sygnale (836) - Efekty specjalne - serial
22.55 Ludzie i bogowie (5) - Trzej muszkieterowie - serial
23.50 Ludzie i bogowie (6) - Śmierć i medycyna - serial
0.45 Na tropach przeszłości (3) - serial
1.45 Nasz dom w górach (3) - Taniec godowy, cz. 1 - serial
2.40 Śniła mi się połonina - dok.
4.10 Akacjowa 38 - serial

TVN

5.40 Uwaga!
5.55 Ukryta prawda
6.50 Kuchenne rewolucje
7.45 Dzień Dobry TVN
11.20 Doradca smaku
11.25 Kuchenne rewolucje
13.40 Ukryta prawda
16.50 Szpital św. Anny - serial
17.55 Detektywi
19.00 Fakty, Sport, Pogoda
19.40 Raport Roland Garros
19.55 Uwaga!
20.15 Na Wspólnej - serial

20.50 Ścigany - film sensacyjny, USA 1993, reż. Andrew Davis, wyk. Harrison Ford, Tommy Lee Jones, Jeroen Krabbe, Sela Ward, Joe Pantoliano, Julianne Moore
23.35 Bodyguard - film sensacyjny, USA 1992, reż. Mick Jackson, wyk. Kevin Costner, Whitney Houston, Gary Kemp, Bill Cobbs, Ralph Waite, Tomas Arana
2.15 Aż po grób - film obyczajowy, USA, Niemcy, Polska 2009, reż. Aaron Schneider, wyk. Robert Duvall, Bill Murray, Sissy Spacek, Lucas Black, Gerald McRaney, Bill Cobbs
4.25 Uwaga!
4.45 Śmierć Diany: dwa śledztwa - serial
5.40 Nic straconego

TVP POLONIA

7.30 Pytanie na śniadanie
11.30 Polacy na ratunek Żydom - Rodzina Hapońskich
11.50 Przepis dnia s. VII
12.00 Serwis Info
12.10 Wiedźmin (1) - serial
13.05 Tajemnica Enigmy (7) - serial
13.50 Polacy Światu - Zygmunt Mineyko - magazyn
14.00 Obywatel Zamek - z dziejów odbudowy - film dok.
15.00 Serwis Info
15.10 Zakochaj się w Polsce - Ustka
15.35 20 x 20 lat TVP Kultura - Aleksandra Kurzak
16.00 Zaraz wracam (92) - serial
16.30 Barwy szczęścia (3319) - serial
17.00 Teleexpress
17.20 Gra słów. Krzyżówka - /1032/
17.50 Teleexpress Extra
18.15 Polscy artyści na Biennale Malta 2026 - reportaż
18.45 Panorama
19.20 Polacy Światu - Adolf Januszkiewicz - magazyn
19.30 Program informacyjny 19.30
19.55 Pytanie dnia
20.10 Sport, Pogoda
20.25 Dom nad rozlewiskiem (9, 10) - serial
22.15 Rozmowy (nie)wygodne - Anna Seniuk
23.00 Słowo daję! - Przesądy
23.15 Panorama
23.45 „Człowiek z poczuciem" - benefis Jacka Fedorowicza, cz. I - widowisko
0.40 Zaraz wracam (92) - serial
1.10 Stacja Innowacja (22)
1.30 Program informacyjny 19.30
1.55 Pytanie dnia

iTVN

6.05 Lekarze - serial
6.55 Jestem z Polski
7.45 Dzień Dobry TVN - magazyn
11.20 Szpital św. Anny - serial
12.05 Detektywi 2 - serial
12.50 Na Wspólnej - serial
13.15 Doradca smaku
13.20 DeFacto - Flesz
13.30 Usterka
13.55 19 + - serial
14.20 Lekarze - serial
15.05 Zakochani po uszy - serial
15.30 Bez kompleksów - program lifestylowy
16.15 Inspirujące kobiety
16.40 Eks - tra zmiana 2 - program lifestylowy
17.25 Doradca smaku
17.30 Szpital św. Anny - serial
18.15 Detektywi 2 - serial
19.00 Fakty
19.35 Młode gliny - serial
20.20 Pogoda
20.25 Uwaga!
20.40 Na Wspólnej - serial
21.05 Szpital św. Anny - serial
21.50 Jestem z Polski
22.35 Rośliny dla zielonych
23.00 Pułapka - serial
23.50 Sekrety życia - serial
0.35 Dziewczyny z Hollywood
0.50 Zagadki losu 2 - serial
1.35 Detektywi 2 - serial
2.20 Świat - magazyn
3.35 Fani czterech kółek
4.20 Fakty
4.55 Pogoda
5.00 Uwaga!
5.15 Młode gliny - serial

POLSAT

6.00 Nowy dzień
8.30 Malanowski i Partnerzy
9.30 Trudne sprawy
11.35 Gliniarze
14.40 Dlaczego ja?
15.50 Wydarzenia, Pogoda
16.20 Interwencja
16.30 Na ratunek 112
17.00 Gliniarze
18.00 Pierwsza miłość
18.50 Wydarzenia, Sport, Pogoda
19.15 Gość Wydarzeń
19.55 Milionerzy

20.35 Kochaj albo rzuć - komedia obyczajowa, Polska, 1977, reż. Sylwester Chęciński, wyk. Władysław Hańcza, Wacław Kowalski, Anna Dymna
23.05 Agent i pół - komedia sensacyjna, USA, 2016, reż. Rawson Marshall Thurber, wyk. Kevin Hart, Dwayne Johnson, Danielle Nicolet, Amy Ryan, Jason Bateman, Aaron Paul, Ryan Hansen
1.20 Jak poślubić milionera - komedia romantyczna, Polska, 2019, reż. Filip Zylber, wyk. Małgorzata Socha, Michał Malinowski, Małgorzata Foremniak, Mikołaj Roznerski
3.50 Ewa gotuje
4.40 Disco Gramy

POLSAT 2

6.30 Nasz nowy dom **7.30** Na ratunek 112 **8.00** Na ratunek 112 **8.30** Sekrety rodziny **9.30** Sekrety rodziny **10.30** Sekrety rodziny **11.30** Trudne sprawy **12.30** Dlaczego ja? **13.30** Dlaczego ja? **14.30** Świat według Kiepskich **15.30** Świat według Kiepskich **17.00** 48H. Zaginieni **18.00** 48H. Zaginieni **19.00** Gliniarze **20.00** Ślad **21.00** Gliniarze **22.00** Ambulans **23.00** Świat według Kiepskich **23.30** Świat według Kiepskich **0.00** Ślad **1.00** Zdrady II **2.05** Wydarzenia wieczorne **2.45** Ewa gotuje **4.00** Magazyn Atleci Polsat Sport 2026 **4.35** Magazyn Atleci Polsat Sport 2026 **5.10** Drwale i inne opowieści Bieszczadu **5.30** Telezakupy TV Okazje

SUPER POLSAT

6.45 SuperLudzie Extra **6.55** Na ratunek 112 **7.55** Doktor Martin **10.00** Wydarzenia 24 **10.30** SuperLudzie **11.30** Świat według Kiepskich **13.30** Bitwa o palety **14.30** Hell's Kitchen - Piekielna Kuchnia **16.00** Ninja Warrior Polska **18.00** Świat według Kiepskich **20.00** Złomiarze **21.00** Elizjum - film sci - fi, USA, 2013, reż. Neill Blomkamp, wyk. Matt Damon, Jodie Foster, Sharlto Copley, Alice Braga, Diego Luna, Wagner Moura **23.15** Pamięć absolutna - thriller sci - fi, USA, Kanada, 2012, reż. Len Wiseman, wyk. Colin Farrell, Kate Beckinsale, Jessica Biel **1.45** Świat według Kiepskich **4.00** Nasz nowy dom

TVN 24

PASMO „WSTAJESZ I WIESZ" **6.00** Serwis informacyjny **7.30** Rozmowa Piaseckiego **8.00** Serwis informacyjny **9.55** Biznes PASMO „DZIEŃ NA ŻYWO" **10.00** Serwis informacyjny **10.55** Biznes **11.00** Serwis informacyjny **11.55** Biznes **12.00** Serwis informacyjny **13.55** Biznes **14.00** Serwis informacyjny **14.55** Biznes **15.00** 15 NA ŻYWO **16.00** Fakty po południu PASMO „WIECZÓR" **18.00** Tak jest **19.15** Serwis informacyjny **19.30** Fakty po Faktach **20.00** Kropka nad i **20.30** Czarno na białym **21.00** Polska i Świat **22.00** Szkło kontaktowe **23.00** Dzień po dniu **0.23** Biznes **0.25** Kroniki Sportowe PASMO „PROGRAM POWTÓRKOWY" **0.45** Fakty po Faktach

TVP KULTURA

6.10 Tacy byliśmy - Lady Pank
6.45 Tamte lata, tamte dni - Anna Radwan - magazyn
7.25 Pan wzywał, Milordzie? (2) - Kłopotliwy testament - serial
8.25 Klub profesora Tutki (2) - serial
9.00 Zmiennicy (8) - serial
10.15 Miasto z morza - film obyczajowy, Polska
12.20 Figury niemożliwe i inne historie I - film anim.
12.55 Legendy Paryża - opowieść o sztuce XIX wieku (1) - 1827 - 1832 Romantyczna rewolucja - serial dok.
14.00 Droga (5) - serial
15.15 Cudze szczęście - film obyczajowy, Polska, Niemcy
16.55 Zmiennicy (9) - Podróż sentymentalna - serial
18.10 Muzeum Polskiej Piosenki - /11/ - „Ogrzej mnie" - Michał Bajor
18.30 Informacje kulturalne
18.55 Pan wzywał, Milordzie? (3) - Miłość i pieniądze - serial
19.55 Powrót Sherlocka Holmesa (1) - serial
21.05 Panorama kina polskiego - Córka trenera - film obyczajowy, Polska
22.45 Informacje kulturalne
23.20 Kino bez granic - Na pełny etat - film fabularny, Francja
1.00 Jazz w Akwarium - Koncert Kwartetu Janusza Muniaka - koncert
2.35 Sibelius. Siedem symfonii - Pierwsza symfonia - serial dok.
4.00 Kaprysy Łazarza - film TVP

TVP HISTORIA

6.25 Był taki dzień - 3 czerwca
6.30 Wojownicy czasu - Obronić miasto, czyli Łowicz 1939
7.10 Wojownicy czasu - Płonąca Galicja, czyli Lubaczów 1918
7.50 Wojownicy czasu - Polskie podboje cesarza, czyli Kamieniec Suski 1807
8.30 Pogranicze w ogniu (15) - serial
9.35 Zalana dolina - film dok.
10.40 Szyszko Bohusz - architekt Niepodległej
11.45 Wszystkie kolory świata - Irlandia. Śladami Celtów - serial dok.
12.55 Nieznana wojna na Północy s. II (5) - serial dok.
14.00 Królowie (28) - serial
14.35 Pogranicze w ogniu (16) - serial
15.40 Sensacje XX wieku - Ostatnia narada, cz. 1, 2 - cykl dok.
16.40 Sensacje XX wieku - Roman Czerniawski. Tajna gra
17.40 Czas honoru (67) - serial
18.35 Encyklopedia II wojny światowej - Zbrodnia i kara
19.05 Encyklopedia II wojny światowej - Goering - cykl dok.
19.40 Królowie (67) - serial
20.15 Ekstradycja 2 (8) - serial
21.20 Dzień, który zmienił Azję (1, 2) - cykl dok.
23.15 Sensacje XX wieku - Najważniejsza bitwa Churchilla - cykl dok.
0.15 Sensacje XX wieku - Operacja „Foxley"
1.20 Encyklopedia II wojny światowej - Mołotow - cykl dok.

TV 4

6.00 Strażnik Teksasu
7.00 Strażnik Teksasu
7.55 Bogaty Dom - Biedny Dom
8.55 Policjantki i Policjanci
9.55 Policjantki i Policjanci
10.55 Na ratunek 112
11.55 Dlaczego ja?
13.55 Trudne sprawy
14.55 Trudne sprawy
15.55 Trudne sprawy
16.55 Policjantki i Policjanci
18.00 Łowcy Skarbów. Kto da więcej
19.00 Policjantki i Policjanci
20.00 Uroczysko
20.30 Uroczysko
21.00 Sprawiedliwi - Wydział Kryminalny
22.00 Sprawiedliwi. Trójmiasto
23.05 Purpurowe rzeki II: Aniołowie Apokalipsy - thriller kryminalny, Francja, Włochy, Wlk. Brytania, 2004, reż. Olivier Dahan, wyk. Jean Reno, Benoît Magimel, Christopher Lee
1.10 Love Island. Wyspa miłości
2.10 Hardkorowy lombard
2.40 Interwencja
2.55 Śmierć na 1000 sposobów

TTV

6.20 DeFacto
6.50 Diabelnie boskie - serial
7.20 Ukryta prawda
8.20 Kartoteka
9.25 Kartoteka
10.30 Detektywi
11.30 Detektywi
12.30 Zakup w ciemno
13.30 Zakup w ciemno
14.30 Kartoteka
15.35 Kartoteka
16.45 Express, Pogoda
17.00 Sport
17.05 Idź na całość
18.05 Zakup w ciemno Extra
18.45 Damy i wieśniaczki. PL
19.45 Express, Pogoda
20.05 Zakup w ciemno
21.05 Zakup w ciemno Extra
21.45 Express, Pogoda
22.00 Idź na całość
22.00 Nic do zgłoszenia
23.00 Nic do zgłoszenia
0.00 Gogglebox. Przed telewizorem
1.00 Życie na kredycie
1.35 Życie na kredycie
2.10 Dobra robota
3.10 Detektywi. Na zlecenie
4.00 Detektywi. Na zlecenie

TVN 7

5.20 Ten moment
5.55 Szkoła - program obyczajowy
8.45 Ukryta prawda
11.55 W - 11 Wydział Śledczy - program kryminalny
14.00 Detektywi
15.00 Szpital - program obyczajowy
16.00 Sędzia Anna Maria Wesołowska
18.00 Sekrety życia
19.00 Ukryta prawda
20.00 Morderstwo doskonałe - thriller, USA 1998, reż. Andrew Davis, wyk. Michael Douglas, Gwyneth Paltrow, Viggo Mortensen, David Suchet, Sarita Choudhury
22.20 Piekielna głębia - film sensacyjny, USA 1999, reż. Renny Harlin, wyk. Saffron Burrows, Thomas Jane, LL Cool J, Samuel L. Jackson, Michael Rapaport
0.35 Przemytnik - film sensacyjny, USA, Kanada 2018, reż. Clint Eastwood, wyk. Clint Eastwood, Bradley Cooper, Laurence Fishburne, Michael Peña, Dianne Wiest
3.00 Żyjąc z potworem

TV PULS

6.00 Policjanci z Miami - serial
8.00 Kobra - oddział specjalny - serial
10.00 Maria z przedmieścia - serial
12.00 Nie igraj z aniołem - serial
13.00 Wspaniałe stulecie - serial
14.00 Kurierzy - serial
15.00 Lombard: Życie pod zastaw
17.00 Kurierzy - serial
18.00 Lombard: Życie pod zastaw
20.00 Pokerzysta - thriller, USA 2022, reż. Russell Crowe, wyk. Aden Young, Daniel MacPherson, Liam Hemsworth, Russell Crowe, Steve Bastoni
22.00 Stan gry - dramat sensacyjny, Francja, Wielka Brytania, USA 2009, reż. Kevin Macdonald, wyk. Ben Affleck, Helen Mirren, Jason Bateman, Rachel McAdams, Robin Wright, Russell Crowe
0.30 Jak dogryźć mafii - komedia sensacyjna, USA 2017, reż. Mark Cullen, wyk. Bruce Willis, Famke Janssen, Jason Momoa, John Goodman
2.30 Dzielnica strachu - serial
3.25 Menu na miarę

TV REPUBLIKA

8.00 Michał Rachoń **9.01** Po **9.00** **10.01** Po **10.00** **11.01** Po **11.00** **12.00** W samo południe **12.30** Republika dzień - serwis informacyjny **12.45** Republika dzień **16.15** Republika dzień **16.55** Express Republiki **17.10** Express Republiki+ **17.35** Miłosz Kłeczek zaprasza **18.55** Sport w Republice **18.58** Prognoza pogody **19.00** Dzisiaj - serwis informacyjny **20.20** Gość „Dzisiaj" **20.50** W punkt **22.15** Piachem w tryby **22.55** Mówi się **23.20** Codziennie *****burza **23.35** Republika wieczór **0.10** Ekonomia raport - flash **0.15** Express Republiki **0.30** Express Republiki+ **0.50** Poland Daily **0.59** Poland Daily

TVN TRWAM

113.30 Msza święta **14.20** Muzyczne chwile **14.30** Stanisław Kulon - świadek Sybiru **15.00** Moja wyspa wiary **15.50** Ma się rozumieć **16.00** Informacje dnia **16.10** Na zdrowie **16.30** Rozmowy o edukacji **16.50** Muzyczne chwile **17.00** Po stronie prawdy **17.55** Poczet Wielkich Polaków **18.00** Anioł Pański **18.05** Informacje dnia **18.15** Rozmowy niedokończone **19.20** Odnaleźć siebie **19.30** Bóg z nami **20.00** Informacje dnia **20.20** Różaniec **20.50** Myśląc Ojczyzna **21.00** Apel Jasnogórski **21.20** Informacje dnia **21.40** Polski Punkt Widzenia **22.00** Przetrwaliśmy **22.30** IV rozbiór Polski **23.35** Wilamowi

KINO POLSKA

6.00 Zwierzęta Wajraka s. 3 - Zapylacze **6.25** Och! Kabaret s. 4 **7.10** Zwierzęta Wajraka s. 3 - Wężowe góry **7.40** Stara baśń - film przygodowy, Polska **9.50** Chłopi - Boryna - serial **11.45** Chłopi - Jagna - serial **13.40** Krzyżacy - film historyczny, Polska **17.20** Pogranicze w ogniu s. 1 **18.50** Pogranicze w ogniu s. 1 **20.00** Ekstradycja s. 2 - serial **21.10** Ekstradycja s. 2 - serial **22.15** Misja Afganistan - Blizny - serial **23.25** Ostatni prom - dramat, Polska, reż. Waldemar Krzystek, wyk. Krzysztof Kolberger, Agnieszka Kowalska, Dorota Segda, Ewa Wencel **1.25** Czeka na nas świat - komedia, Polska **3.30** Haker - komedia sensacyjna, Polska **5.30** Leben - kr. metr.

STOPKLATKA

9.50 Robert Makłowicz: Tajlandia **10.40** Pyszne Dania w 10 minut z Julią Oleś s. 2 **10.55** Górski lekarz s. 17 - serial **13.00** Katastrofy w przestworzach - serial **16.00** MacGyver s. 3 - serial **18.00** Wojny magazynowe Kanada s. 2 **19.10** Aukcja w ciemno s. 1 **20.00** Ostateczna rozgrywka - dramat, Wlk. Brytania **22.10** Uprowadzona 3 - film sensacyjny, Francja **0.35** Kod Merkury - dramat kryminalny, USA

ALE KINO+

6.30 Polska z góry 2 (12) - Roztocze **7.00** Wolna krowa - kr. metr. **7.40** Cudak - dramat wojenny, Polska 2021 **9.35** Mother Dear - kr. metr. **10.00** Bestia 2 (1, 2) - serial **12.05** Vera 13 (2) - serial **14.00** Perfect Days - dramat obyczajowy, Japonia, Niemcy 2023 **16.25** Terapia dla par - komedio-dramat, Hiszpania 2023 **18.15** Vera 13 (3) - serial **20.10** Premiera: Wiem, co widziałam (1) - serial **21.10** Premiera: Wiem, co widziałam (2) - serial **22.20** Aż do piekła - dramat kryminalny, USA 2016 **0.25** Zaginieni (5, 6) - serial **2.45** Kruk. Szepty słychać po zmroku (1) - serial **3.40** Żurek - film obyczajowy, Polska 2003 **4.55** Swoboda - kr. metr. **5.10** Belfer 3 (1) - serial

TV 6

6.00 Więzienie **6.55** Policjantki i Policjanci **8.55** Kobra - oddział specjalny **10.55** 48H. Zaginieni **13.55** Policjantki i Policjanci **14.55** Kobra - oddział specjalny **17.00** Magnum: Detektyw z Hawajów **18.00** Strażnik Teksasu **19.00** Strażnik Teksasu **20.00** CSI: Kryminalne zagadki Nowego Jorku **22.00** Czarna lista **22.55** Sprawiedliwi - Wydział Kryminalny **1.00** Kości **2.00** Kości **3.00** Septagon **5.05** Nona i jej córki

AXN

6.05 CSI: Kryminalne zagadki Las Vegas X - serial **7.35** Agenci NCIS: Hawaje - serial **8.25** Agenci NCIS: Hawaje - serial **9.25** Castle VIII - serial **11.20** Detektyw Monk III - serial **13.20** Agenci NCIS: Hawaje - serial **15.10** Agenci NCIS XV - serial **17.05** CSI: Kryminalne zagadki Las Vegas - serial **18.05** CSI: Kryminalne zagadki Las Vegas - serial **19.05** Castle VIII - serial **21.05** Premiera: Zabójcza broń III - serial **22.00** Premiera: Zabójcza broń III - serial **23.00** CSI: Kryminalne zagadki Las Vegas - serial **23.45** CSI: Kryminalne zagadki Las Vegas - serial **0.45** Castle VIII - serial **2.40** Zabójcza broń III - serial **3.35** FBI II - serial **4.25** Walker: Strażnik Teksasu - serial

TELE 5

6.00 Straż graniczna - serial **8.00** Muzyka **8.10** GaleriaDasBeste **9.50** Muzyka **10.00** Remont na 5+ **10.30** Dekalog zdrowego i szczęśliwego życia **11.00** Muzyka **11.10** Telezakupy **12.50** Muzyka **13.00** Ślub jak z bajki **14.00** Mad Men - serial **17.00** Kabaretowy Szał 2026 **23.00** Mad Men - serial **1.00** Gorączka w mieście - serial **3.00** Kobra - oddział specjalny - serial **5.00** Na osi **5.40** Świat z powietrza - serial dok.

TVP SPORT

6.15 Legendy miejskie **7.20** Koszykówka mężczyzn - 3x3 - MŚ - Mongolia - Polska i Polska - Łotwa **8.20** Lekkoatletyka - mityng PZLA World Athletic Continental Tour - Na Rynku Kościuszki **10.25** Pełnosprawni **10.55** Hokej na lodzie - NHL 2025 - play - off, Finał **12.25** Koszykówka 3x3 - MŚ, Warszawa **16.20** Droga do Mundialu **17.25** Mundial. Teatr emocji **18.25** Koszykówka 3x3 - MŚ, Warszawa - sesja wieczorna **21.15** Piłka nożna - mecz towarzyski: Stadion Narodowy: Polska - Nigeria **23.20** Sportowy Wieczór **23.50** Piłka nożna - Liga Hiszpańska kobiet: Madrid CFF - FC Barcelona

ITVS

5.21 Śląska karuzela **6.32** Klachy i Lachy **7.32** Kuchnia po śląsku **7.57** Kuchnia po śląsku **8.22** Przy muzyce po śląsku **9.42** Szlagierowa biesiada **11.12** Koncert życzeń **12.00** Perły Śląska **12.25** KONCERT TVS **13.58** Muzyczny kącik Damiana Holeckiego **14.43** Klachy i Lachy **16.03** Przy muzyce po śląsku **16.23** Przy muzyce po śląsku **16.43** Przy muzyce po śląsku **17.03** Szlagierowa biesiada **18.36** Koncert życzeń **20.00** Koncert życzeń **21.24** Śląska karuzela **22.35** Klachy i Lachy **23.35** Kuchnia po śląsku **0.00** Przy muzyce po śląsku **0.20** Przy muzyce po śląsku **0.40** Przy muzyce po śląsku **1.00** Szlagierowa biesiada **2.33** Koncert życzeń

EUROSPORT

9.45 Tenis. Roland Garros, Turniej Wielkiego Szlema, Paryż 10. dzień **10.30** Tenis. Roland Garros, Turniej Wielkiego Szlema, Paryż 11. dzień **15.00** Tenis. Roland Garros, Turniej Wielkiego Szlema, Paryż 11. dzień **19.00** Kolarstwo. Giro d'Italia kobiet, World Tour, 5. etap **20.00** Tenis. Roland Garros, Turniej Wielkiego Szlema, Paryż 11. dzień **23.30** Tenis. Roland Garros, Turniej Wielkiego Szlema, Paryż 11. dzień **1.30** Kolarstwo. Giro d'Italia kobiet, World Tour, 5. etap

SILESIA

6.00 Telesprzedaż **10.00** Dzisiaj w regionie **10.05** Pogoda **10.20** Muzyczne dzień dobry **12.05** Dzisiaj w regionie **12.10** Pogoda **12.25** Muzyczne dzień dobry **13.35** Emeryci na tropie - serial **14.40** Doktor Kleist - lekarz rodzinny - serial **15.45** Doktor z alpejskiej wioski - serial **16.50** Wydział kryminalny Kitzbühel **17.55** Doktor z alpejskiej wioski - serial **18.50** Doktor Kleist - lekarz rodzinny - serial **19.50** Kino TVS **21.50** Kino TVS **23.35** Doktor z alpejskiej wioski - serial **0.30** Doktor Kleist - lekarz rodzinny - serial **1.35** Wydział kryminalny Kitzbuhel - serial **2.35** Emeryci na tropie - serial **3.35** Wydział kryminalny Kitzbuhel - serial **4.30** Kulinarny z migaczem

POLONIA 1

8.15 Coś śmiesznego **8.30** Dekalog zdrowego i szczęśliwego życia **9.00** Ślub jak z bajki **10.00** Gorączka w mieście - serial **13.00** Kobra - oddział specjalny - serial **15.05** Klejnot TV **17.05** Remont na 5+ **17.40** Uśmiechnij się **18.00** Klejnot TV **21.00** Zagadka tygodnia **21.40** Straż graniczna - serial **22.10** Uśmiechnij się **22.25** Zagadka tygodnia **23.10** Muzyka **23.15** Juwelo **0.00** Kabaretowy Szał

eprasa.pl 76b4490850

CZWARTEK 4 CZERWCA

TVP 1

5.20 Złoty chłopak (304) - serial
6.10 Akacjowa 38 (872) - serial
6.45 Ciebie Boga wysławiamy - jednym góralskim sercem i głosem - teledysk
7.00 Transmisja Mszy Świętej
8.00 Serwis Info, Pogoda
8.15 Czterdziestolatek (4) - Portret czyli jak być kochanym - serial
9.10 Ranczo s.IV (47) - W samo południe - serial
10.10 Komisarz Alex s.V (56) - Tajemnica spowiedzi - serial
11.00 Transmisja Mszy Świętej
13.00 Honk - opowieść o pewnym gąsiorze - film dok.
14.00 Złoty chłopak (305) - serial
15.00 Serwis Info, Pogoda
15.25 Gra słów. Krzyżówka
16.00 Dziedzictwo (938) - serial
17.00 Teleexpress, Pogoda
17.25 Jaka to melodia?
18.05 Reporterzy - magazyn
18.25 Akacjowa 38 (883) - serial
19.30 Program informacyjny 19.30
19.40 Pytanie dnia
20.00 63. KFPP w Opolu - Debiuty
21.55 63. KFPP w Opolu - Superjedynki
23.50 Z biegiem lat, z biegiem dni - Kraków 1874 - serial
1.00 Z biegiem lat, z biegiem dni - Kraków 1886 - serial
2.35 Powrót (6) - serial
3.25 Wykrywacz kłamstw
3.40 Pytanie dnia
4.05 Reporterzy - magazyn
4.15 Oko na Świat - magazyn

TVP 2

5.30 Bernadetta. Cud w Lourdes - film biograficzny, Francja, reż. Jean Sagols, wyk. Katia Miran, Michel Aumont, Francis Huster, Francis Perrin
7.30 Pytanie na śniadanie
11.30 Rodzinka.pl s.I (3) - Kieszonkowe - serial
12.00 Wierzę w Ciebie - dramat, USA, reż. Andrew Erwin, Jon Erwin, wyk. K. J. Apa, Britt Robertson, Nathan Parsons, Gary Sinise
14.00 Familiada - teleturniej
14.35 Koło fortuny - teleturniej
15.15 Szansa na sukces. Opole 2026 - Mietek Szcześniak
16.20 Tak to leciało! - teleturniej
17.20 Panna młoda (114) - serial
18.15 Va Banque (982) - teleturniej
18.50 Jeden z dziesięciu - teleturniej
19.25 Barwy szczęścia (3327) - serial
20.05 Dla ciebie wszystko - film
HIT obyczajowy, USA, reż. Michael Hoffman, wyk. Michelle Monaghan, James Marsden, Luke Bracey, Liana Liberato, Gerald McRaney
22.05 Daleko od szosy (1) - Szpaki - serial
23.35 Księżniczka na Manhattanie - komedia romantyczna, Kanada, reż. John Bradshaw, wyk. Emily Alatalo, Ryan Bruce, AnnaMaria Demara, David Pinard
1.10 Kruk s.I - Szepty słychać po zmroku (1) - serial
2.15 Kruk s.I - Szepty słychać po zmroku (2) - serial
3.10 Akacjowa 38 - serial

TVN

5.40 Uwaga!
5.55 Ukryta prawda
6.50 Kuchenne rewolucje
7.45 Dzień Dobry TVN
11.20 Doradca smaku
11.25 Kuchenne rewolucje
13.40 Ukryta prawda
15.45 Młode gliny
17.55 Detektywi
19.00 Fakty, Sport, Pogoda
19.35 Raport Roland Garros
19.50 Uwaga!

20.00 Podatek od miłości - komedia
HIT romantyczna, Polska 2017, reż. Bartłomiej Ignaciuk, wyk. Aleksandra Domańska, Grzegorz Damięcki, Roma Gąsiorowska, Michal Czernecki
22.15 Plan B - film obyczajowy, Polska 2018, reż. Kinga Dębska, wyk. Kinga Preis, Edyta Olszówka, Małgorzata Gorol, Roma Gąsiorowska
23.55 Miłość wysokich lotów - film obyczajowy, Kanada 2021, reż. Christie Will Wolf, wyk. Jessica Lowndes, Christopher Russell, Amélie Will Wolf, Donna Benedicto
1.40 Szpital św. Anny - serial
2.45 Uwaga!
3.00 CSI: Kryminalne zagadki Las Vegas - serial
5.00 Nauka jazdy

TVP POLONIA

6.00 Panorama
6.30 Słownik polsko@polski
7.00 Jedzenie ma znaczenie (22)
8.30 Czy to już? - jubileusz Haliny Mlynkovej - widowisko
9.05 Jasminum - film obyczajowy, Polska, reż. Jan Jakub Kolski, wyk. Grażyna Błęcka - Kolska, Wiktoria Gąsiorowska, Janusz Gajos
11.00 Transmisja Mszy Świętej z bazyliki pw. Trójcy Przenajświętszej w Myszyńcu
13.05 Dom nad rozlewiskiem (9, 10) - serial
14.45 Turystyczna Jazda
15.00 Serwis Info
15.10 Cafe Fogg, cz. I, II - widowisko muzyczne
17.00 Teleexpress
17.20 Gra słów. Krzyżówka - /1033/
17.50 Teleexpress Extra
18.15 UNESCO: Skarby Polski - Średniowieczne miasto Toruń
18.45 Panorama
19.20 Polacy Światu - Rudolf Weigl - magazyn
19.30 Program informacyjny 19.30
19.40 Pytanie dnia
20.00 Ranczo s. II (22) - serial
20.55 Znachor - dramat, Polska, reż. Jerzy Hoffman, wyk. Jerzy Bińczycki, Anna Dymna, Tomasz Stockinger, Artur Barciś
23.15 Panorama
23.40 Cafe Fogg, cz. I, II - widowisko muzyczne
1.30 Program informacyjny 19.30
1.40 Pytanie dnia
1.55 63. KFPP w Opolu - Debiuty
3.40 63. KFPP w Opolu - Superjedynki

iTVN

6.05 Lekarze - serial
6.55 Jestem z Polski
7.45 Dzień Dobry TVN - magazyn
11.20 Szpital św. Anny - serial
12.05 Detektywi 2 - serial
12.50 Na Wspólnej - serial
13.15 Doradca smaku
13.20 DeFacto - Flesz
13.30 Inspirujące kobiety
13.55 19 + - serial
14.20 Lekarze - serial
15.05 Zakochani po uszy - serial
15.30 Kuchenne rewolucje
16.15 Życie na kredycie
16.40 Weekendowa metamorfoza 2 - program rozrywkowy
17.30 Szpital św. Anny - serial
18.15 Detektywi 2 - serial
19.00 Fakty
19.35 Młode gliny - serial
20.20 Pogoda
20.25 Uwaga!
20.40 Smaczny Mediolan
21.05 Szpital św. Anny - serial
21.50 Babski biznes 2 - program lifestylowy
22.35 Usterka
23.00 Ciężarówką przez Chile - program rozrywkowy
23.45 Sekrety życia - serial
0.30 Doradca smaku
0.35 Dziewczyny z Hollywood - program rozrywkowy
0.50 Jestem z Polski
1.35 Detektywi 2 - serial
2.20 Świat - magazyn
3.35 Eks - tra zmiana 2
4.20 Fakty
4.55 Pogoda
5.00 Uwaga!
5.15 Młode gliny - serial

POLSAT

6.00 Nowy dzień
7.25 Trolle 2 - film anim.
9.10 Detektyw Bruno - film familijny, Polska, 2022
11.35 Madagaskar 2 - film anim.
13.30 Maska Zorro - film przygodowy, USA, 1998
16.25 Skołowani - komedia romantyczna, Polska, 2023
18.50 Wydarzenia, Sport, Pogoda
19.20 Gość Wydarzeń
19.55 Milionerzy

20.35 Pokojówka na Manhattanie
HIT - komedia romantyczna, USA, 2002, reż. Wayne Wang, wyk. Jennifer Lopez, Ralph Fiennes,
22.50 Koniec świata, czyli Kogel-mogel 4 - komedia obyczajowa, Polska, 2022, reż. Anna Wieczur, wyk. Aleksandra Hamkało, Nikodem Rozbicki, Maciej Zakościelny, Katarzyna Skrzynecka, Dorota Stalińska, Anna Mucha, Grażyna Błęcka - Kolska, Ewa Kasprzyk, Zdzisław Wardejn, Katarzyna Łaniewska, Wiktor Zborowski
0.55 Azyl - thriller, USA, 2002, reż. David Fincher, wyk. Jodie Foster, Kristen Stewart, Forest Whitaker, Jared Leto
3.20 Nasz nowy dom

POLSAT 2

6.30 Nasz nowy dom **7.30** Na ratunek 112 **8.00** Na ratunek 112 **8.30** Sekrety rodziny **9.30** Sekrety rodziny **10.30** Sekrety rodziny **11.30** Trudne sprawy **12.30** Dlaczego ja? **13.30** Dlaczego ja? **14.30** Świat według Kiepskich **16.00** Świat według Kiepskich **17.00** 48H. Zaginieni **18.00** 48H. Zaginieni **19.00** Gliniarze **20.00** Ślad **21.00** Gliniarze **22.00** Komisarz Mama **23.00** Świat według Kiepskich **0.00** Ślad **1.00** Zdrady II **2.05** Wydarzenia wieczorne **2.45** Interwencja **2.55** Ewa gotuje **4.00** SuperLudzie **4.30** SuperLudzie **5.10** Drwale i inne opowieści Bieszczadu **5.30** Telezakupy TV Okazje

SUPER POLSAT

6.45 SuperLudzie Extra **6.55** Na ratunek 112 **7.25** Na ratunek 112 **8.00** Doktor Martin **9.00** Doktor Martin **10.00** Wydarzenia 24 **10.30** SuperMocni **11.00** SuperMocni **11.30** Świat według Kiepskich **13.30** Bitwa o palety **14.30** Hell's Kitchen - Piekielna Kuchnia **16.00** Ninja Warrior Polska **17.55** Świat według Kiepskich **20.00** Złomiarze **21.00** Maksimum ryzyka - film sensacyjny, USA, 1996, reż. Ringo Lam, wyk. Jean - Claude Van Damme, Natascha Henstridge, Jean - Hugues Anglade, Zach Grenier, St...phane Audran **23.05** Obsesja - thriller, USA, 2009 **1.25** Świat według Kiepskich **3.55** Nasz nowy dom

TVN 24

PASMO „WSTAJESZ I WIESZ" **6.00** Serwis informacyjny co 30 minut PASMO „DZIEŃ NA ŻYWO" **11.00** Serwis informacyjny co 30 minut PASMO „WIECZÓR" **18.00** Serwis informacyjny **18.20** Monika Olejnik. Otwarcie **19.10** Serwis informacyjny **19.25** Fakty po Faktach **20.00** Serwis informacyjny **20.30** Czarno na białym **21.00** Serwis informacyjny **21.30** Serwis informacyjny **22.00** Szkło kontaktowe **23.00** Dzień po dniu PASMO „PROGRAM POWTÓRKOWY" **0.00** Fakty po Faktach **0.45** Superwizjer **1.45** Czarno na białym **2.20** Nowa Maja w ogrodzie **2.45** Akademia ogrodnika **2.55** Szkło kontaktowe **3.50** Nowa Maja w ogrodzie

TVP KULTURA

6.10 Tacy byliśmy - Andrzej Zaucha
6.45 Tamte lata, tamte dni - Andrzej Poniedzielski - magazyn
7.25 Pan wzywał, Milordzie? (3) - Miłość i pieniądze - serial
8.30 Klub profesora Tutki (3) - Okno - serial
9.00 Zmiennicy (9) - Podróż sentymentalna - serial
10.20 Nasz człowiek w Hawanie - film fabularny, Wlk. Brytania
12.25 Miałem farta - film dok.
13.10 Serialowa nostalgia - Droga (6) - Stan wyjątkowy - serial
14.20 Duma i namiętność - dramat, USA
16.45 Zmiennicy (10) - Krzyk ciszy - serial
17.55 Karnawał zwierząt - film dok.
18.55 Pan wzywał, Milordzie? (4) - Sprawiedliwość społeczna - serial
20.00 Nigdy nie mów nigdy - film
HIT sensacyjny, USA, reż. Irvin Kershner, wyk. Sean Connery, Max Von Sydow, Barbara Carrera, Klaus Kim Basinger
22.20 Eric Clapton - tylko blues - film dok.
0.20 Panorama kina polskiego - Córka trenera - film obyczajowy, Polska
2.05 Kino nocne - Samuraj - film fabularny, Francja, Włochy
4.00 Informacje kulturalne
4.35 Podróże z historią (10) - Rozmowy z Wartburgiem

TVP HISTORIA

5.35 Był taki dzień - 4 czerwca
5.45 Objawienia Gietrzwałdzkie - film dok.
6.40 Dziesięcioro przykazań, cz. 1 - film fabularny, USA
9.00 Pogranicze w ogniu (16) - serial
10.05 Wszystkie kolory świata - Patagonia, Władczyni Czasu - serial dok.
11.05 Podziemne Włochy - Rzym (1) - serial dok.
12.20 Dzień, który zmienił Azję (1, 2)
14.10 Królowie (29) - serial
14.45 Pogranicze w ogniu (17) - serial
15.55 Sensacje XX wieku - Wojna polsko - bolszewicka 1920 rok
16.55 Sensacje XX wieku - Nieznana wojna - cykl dok.
17.30 Sensacje XX wieku - Zamach na Lenina - cykl dok.
18.00 Czas honoru (68) - serial
19.00 Koniec komunizmu w Seroczynie - film dok.
19.35 Królowie (68) - serial
20.05 Deyna. Geniusz do zatracenia - film dok.
21.05 Kos - film fabularny, Niemcy,
HIT Polska, reż. Paweł Maślona, wyk. Jacek Braciak, Bartosz Bielenia, Jason Mitchell, Robert Więckiewicz, Agnieszka Grochowska, Andrzej Seweryn
23.10 Historyk w świecie polityki. Bronisław Geremek
0.55 Sensacje XX wieku - Dzień, który wstrząsnął światem - Sarajewo - cykl dok.
1.30 Sensacje XX wieku - Operacja Zeppelin - cykl dok.
2.05 Sensacje XX wieku - Śmierć marszałka - cykl dok.

TV 4

6.00 Strażnik Teksasu
7.55 Miodowe Lata
8.40 Pingwiny z Madagaskaru - film anim.
10.35 Asterix kontra Cezar - film anim.
12.15 Godzilla - thriller sci - fi, USA, 1998, reż. Roland Emmerich
15.00 Holmes i Watson - komedia kryminalna, USA, Kanada, 2018
16.55 1000 lat po Ziemi - film sci - fi, USA, 2013, reż. M. Night Shyamalan, wyk. Jaden Smith, Will Smith, Zoë Kravitz
19.00 Policjantki i Policjanci
20.00 Uroczysko
20.30 Uroczysko
21.00 Sprawiedliwi - Wydział Kryminalny
22.00 Sprawiedliwi. Trójmiasto
23.05 Prawdziwe kłamstwa
HIT - komedia sensacyjna, USA, 1994, reż. James Cameron, wyk. Arnold Schwarzenegger, Jamie Lee Curtis, Tom Arnold
2.05 Love Island. Wyspa miłości
3.05 Interwencja
3.25 LUBIĘ DISCO!

TTV

6.20 DeFacto
6.50 Diabelnie boskie - serial
7.20 Damy i wieśniaczki. PL
8.20 Kartoteka
9.25 Kartoteka - program kryminalny
10.30 Detektywi
11.30 Detektywi
12.30 Zakup w ciemno
13.30 Zakup w ciemno
14.35 Gogglebox. Przed telewizorem
15.35 Gogglebox. Przed telewizorem
16.45 Express, Pogoda, Sport
17.05 Idź na całość
18.05 Zakup w ciemno Extra
18.45 Damy i wieśniaczki. PL
19.45 Express, Pogoda
20.05 Zakup w ciemno
21.05 Zakup w ciemno Extra
21.45 Express, Pogoda
22.00 Życie na kredycie
22.30 Życie na kredycie
23.05 Żony Podlasia
0.05 Ostre cięcie
1.05 Wakacje dla bogaczy
2.15 Dobra robota
2.50 Osadzone. Blok F
3.25 Osadzone. Blok F
3.55 Damy i wieśniaczki. Ukraina

TVN 7

5.25 Ten moment
6.00 Szkoła - program obyczajowy
8.55 Ukryta prawda
12.00 W - 11 Wydział Śledczy - program kryminalny
13.30 Tom i Jerry - film familijny
15.45 Rozumiemy się bez słów - film obyczajowy, Francja
17.55 Dzieciak rządzi - komedia, USA 2017, reż. Tom McGrath
20.00 Fokus - film sensacyjny, USA
HIT 2015, reż. Glenn Ficarra, John Requa, wyk. Will Smith, Margot Robbie, Adrian Martinez, Gerald McRaney, Rodrigo Santoro
22.20 Każdy wie lepiej - komedia obyczajowa, Polska 2022, reż. Michał Rogalski, wyk. Joanna Kulig, Michal Czernecki, Grażyna Szapołowska, Andrzej Seweryn, Maciej Musiałowski
0.35 Ci, którzy życzą mi śmierci - film sensacyjny, Kanada, USA 2021, reż. Taylor Sheridan, wyk. Angelina Jolie, Finn Little, Jon Bernthal, Nicholas Hoult
2.40 Żyjąc z potworem
3.35 Fachowcy
4.15 Dorota was urządzi

TV PULS

5.35 Powrót Różowej Pantery - komedia, USA, W. Brytania
7.45 Strażacki pies - film familijny, USA, Kanada 2007
9.50 Mia i biały lew - film przygodowy, Francja 2018
11.50 Matylda - film familijny, USA 1996, reż. Danny DeVito
13.50 Krokodyl Dundee - film przygodowy, Australia
15.50 Krokodyl Dundee II - film przygodowy, Australia, USA
18.00 Wasabi: Hubert zawodowiec - komedia sensacyjna
20.00 Robin Hood: Początek - film
HIT przygodowy, USA 2018, reż. Otto Bathurst, wyk. Ben Mendelsohn, Eve Hewson, Jamie Dornan, Jamie Foxx
22.15 Ostatni legion - film przygodowy, Wielka Brytania, Włochy, Francja 2007, reż. Doug Lefler, wyk. Thomas Sangster, Colin Firth, Ben Kingsley, John Hannah
0.20 Władcy ognia - film przygodowy, USA 2002
2.25 Dzielnica strachu - serial
3.20 Menu na miarę
4.20 Taki jest świat

TV REPUBLIKA

8.00 Michał Rachoń **9.01** Po **9.00** **10.01** Po **10.00** **11.01** Po **11.00** **12.00** W samo południe **12.30** Republika dzień - serwis informacyjny **12.45** Republika dzień **16.15** Republika dzień **16.55** Express Republiki **17.10** Express Republiki+ **17.35** Miłosz Kłeczek zaprasza **18.55** Sport w Republice **18.58** Prognoza pogody **19.00** Dzisiaj - serwis informacyjny **20.20** Gość „Dzisiaj" **20.50** W punkt **22.15** Piachem w tryby **22.55** Mówi się **23.20** Codziennie *****burza **23.35** Republika wieczór **0.10** Ekonomia raport - flash **0.15** Express Republiki **0.30** Express Republiki+ **0.50** Poland Daily **0.59** Poland Daily

STOPKLATKA

6.00 Kabaretowe hity s. 1 **6.55** Pan Wołodyjowski - film historyczny, Polska **10.05** K - 9 - komedia kryminalna, USA **12.35** BFG: Bardzo Fajny Gigant - film przygodowy, USA **15.05** Miś - komedia, Polska **17.40** Dobry rok - komedia romantyczna, Wlk. Brytania, USA **20.00** Seksmisja - komedia, Polska **22.35** 12 godzin - film akcji, USA **0.35** Boże Ciało - dramat, Polska **3.00** Jak pies z kotem - komediodramat, Polska

TV 6

7.30 Książę - komediodramat, Wlk. Brytania, 2020 **9.30** Plan bez skazy - thriller, Wlk. Brytania, Luksemburg, 2007 **11.45** Bitwa o Ziemię - thriller sci - fi, USA, 2000 **14.00** Policjantki i Policjanci **15.00** Kobra - oddział specjalny **17.05** Magnum: Detektyw z Hawajów **18.00** Strażnik Teksasu **20.00** CSI: Kryminalne zagadki Miami **21.55** Czarna lista **22.50** Agenci - film sensacyjny, USA, 2013 **1.05** Kości **3.00** Septagon

TELE 5

6.00 Straż graniczna - serial **8.00** Muzyka **8.10** GaleriaDasBeste **9.50** Muzyka **10.00** Remont na 5+ **10.30** Dekalog zdrowego i szczęśliwego życia **11.00** Muzyka **11.10** Telezakupy **12.50** Muzyka **13.00** Ślub jak z bajki **14.00** Mad Men - serial **17.00** Kabaretowy Szał **23.00** Mad Men - serial **0.00** Kabaretowy Szał **1.00** Gorączka w mieście - serial **3.00** Kobra - oddział specjalny - serial **5.00** Na osi

ITVS

5.21 Śląska karuzela **6.32** Klachy i Lachy **7.32** Kuchnia po śląsku **7.57** Kuchnia po śląsku **8.22** Przy muzyce po śląsku **9.42** Szlagierowa biesiada **11.12** Koncert życzeń **12.00** Perły Śląska **12.25** KONCERT TVS **13.58** Muzyczny kącik Damiana Holeckiego **14.43** Klachy i Lachy **16.03** Przy muzyce po śląsku **16.23** Przy muzyce po śląsku **16.43** Przy muzyce po śląsku **17.03** Szlagierowa biesiada **18.36** Koncert życzeń **20.00** Koncert życzeń **21.24** Śląska karuzela **22.35** Klachy i Lachy **23.35** Kuchnia po śląsku **0.00** Przy muzyce po śląsku **0.20** Przy muzyce po śląsku **0.40** Przy muzyce po śląsku **1.00** Szlagierowa biesiada **2.33** Koncert życzeń

SILESIA

6.00 Telesprzedaż **7.05** Klachy i Lachy - program rozrywkowy **8.10** Przy muzyce po śląsku - program rozrywkowy **8.35** Muzyczne dzień dobry **9.30** Przy muzyce po śląsku - program rozrywkowy **11.05** Klachy i Lachy - program rozrywkowy **11.35** Muzyczne podróże - program rozrywkowy **12.35** Spotkanie z balladą - program rozrywkowy **13.40** Spotkanie z balladą - program rozrywkowy **14.45** Koncert w TVS **15.45** Koncert w TVS **16.45** Wielka Gala Hansiego -program rozrywkowy **18.45** Koncert w TVS **20.20** Koncert w TVS **22.25** Koncert w TVS **0.20** Śląska karuzela - program muzyczny **1.45** Programy muzyczne

TV TRWAM

0.45 Bóg z nami **11.15** Oświadczenie Fundacji Lux Veritatis w sprawie Muzeum Pamięć i Tożsamość **11.25** Myśląc Ojczyzna **11.35** Przyroda i ludzie **12.00** Wykłady z kongresu **12.30** Edmund - Przyjaciel dzieci i wszystkich ludzi **12.50** Tyś jest Bóg prawdziwy **13.15** Najświętsze Serce **14.50** Mateczniki Polskości **15.00** Po stronie prawdy **15.50** Ma się rozumieć **16.00** Informacje dnia **16.10** Z wędką nad wodę **16.35** Sól ziemi **17.00** Modlitwa w Sanktuarium św. Józefa w Kaliszu **19.25** Akademia pro - life **19.30** Koncert Jednego Serca Jednego Ducha **22.00** Muzyczne chwile **22.45** Głos serca **23.45** Listy nadziei

KINO POLSKA

6.00 Zwierzęta Wajraka s. 3 - Wężowe góry **6.25** Och! Kabaret s. 4 **7.15** Zwierzęta Wajraka s. 3 - Ptaki z sąsiedztwa **7.45** Quo Vadis cz. 1 - dramat kostiumowy, Polska **9.30** Potop Redivivus - film przygodowy, Polska **13.25** Poszukiwany, poszukiwana - komedia, Polska **15.10** Rozmowy kontrolowane - komedia, Polska **17.15** Pogranicze w ogniu s. 1 - serial **18.30** Pogranicze w ogniu s. 1 - serial **20.00** Wyjście awaryjne - komedia, Polska **21.55** Sztos - komedia sensacyjna, Polska **23.45** Słodko gorzki - dramat obyczajowy, Polska **1.50** W nich cała nadzieja - dramat sci - fi, Polska **3.45** Wymyk - dramat obyczajowy, Polska **5.45** Moja mama - film anim.

ALE KINO+

6.30 Polska z góry 2 (13) - Wzdłuż Gór Świętokrzyskich **7.00** The Hero - kr. metr. **7.40** Ultima Thule - dramat, Polska 2023 **9.25** Wolna krowa - kr. metr. **10.00** Bestia 2 (3, 4) - serial **12.05** Vera 13 (3) - serial **14.00** Konie Valdeza - western, Francja, Hiszpania, Włochy 1973 **16.05** W sieci wojny - thriller, USA 2025 **18.15** Vera 14 (1) - serial **20.10** Premiera: Sorry, Baby - dramat, Francja, Hiszpania, USA 2025 **22.20** Krew na betonie - film kryminalny, USA, Kanada 2018 **1.20** Być kimś - kr. metr. **2.00** Kruk. Szepty słychać po zmroku (2) - serial **2.50** Sweat - dramat obyczajowy, Polska 2019 **4.35** Uwięziona - kr. metr. **5.00** Swoboda - kr. metr. **5.15** Belfer 3 (2) - serial

AXN

6.05 CSI: Kryminalne zagadki Las Vegas X - serial **7.35** Agenci NCIS: Hawaje - serial **9.20** Castle VIII - serial **11.20** Detektyw Monk III - serial **13.10** Agenci NCIS: Hawaje - serial **15.05** Agenci NCIS XV - serial **17.05** CSI: Kryminalne zagadki Las Vegas - serial **18.05** CSI: Kryminalne zagadki Las Vegas - serial **19.05** Castle VIII - serial **21.05** Premiera: Agenci NCIS XX - serial **22.05** Agenci NCIS: Hawaje II - serial **23.00** CSI: Kryminalne zagadki Las Vegas - serial **23.45** CSI: Kryminalne zagadki Las Vegas - serial **0.45** Castle VIII - serial **1.45** Castle VIII - serial **2.40** Agenci NCIS XX - serial **3.35** FBI II - serial **4.25** Walker: Strażnik Teksasu - serial

TVP SPORT

6.15 Legendy miejskie **7.20** Koszykówka kobiet - 3x3 - MŚ: Azerbejdżan - Polska i Holandia - Polska **8.20** Piłka nożna - mecz towarzyski: Stadion Narodowy: Polska - Nigeria **10.30** Koszykówka mężczyzn - NBA - play - off, Finał **12.25** Koszykówka 3x3 - MŚ **16.20** Boks - Gala w Londynie, Wembley - walka wieczoru: Adam Azim - Gustavo Lemos **17.25** Ring TVP Sport **18.25** Koszykówka 3x3 - MŚ, Warszawa - sesja wieczorna **22.10** Piłka nożna - mecz towarzyski Francja - Wybrzeże Kości Słoniowej **23.15** Sportowy Wieczór **23.50** Piłka nożna - ME do lat 17 mężczyzn, Estonia 2026 - 1/2 finału

EUROSPORT

12.00 Tenis. Roland Garros, Turniej Wielkiego Szlema, Paryż Finał miksta **14.30** Tenis. Roland Garros, Turniej Wielkiego Szlema, Paryż Courtside **15.00** Tenis. Roland Garros, Turniej Wielkiego Szlema, Paryż 12. dzień **19.00** Tenis. Roland Garros, Turniej Wielkiego Szlema, Paryż Courtside **19.15** Kolarstwo. Giro d'Italia kobiet, World Tour, 6. etap **21.00** Żeglarstwo. Sail GP, Nowy Jork **22.00** Tenis. Roland Garros, Turniej Wielkiego Szlema, Paryż 12. dzień

POLONIA 1

8.15 Coś śmiesznego **8.30** Dekalog zdrowego i szczęśliwego życia **9.00** Ślub jak z bajki **10.00** Gorączka w mieście - serial **13.00** Kobra - oddział specjalny - serial **15.05** Klejnot TV **17.05** Remont na 5+ **17.40** Uśmiechnij się **18.00** Klejnot TV **21.00** Zagadka tygodnia **21.40** Straż graniczna - serial **22.10** Uśmiechnij się **22.25** Zagadka tygodnia **23.10** Muzyka **23.15** Juwelo **0.00** Kabaretowy Szał

eprasa.pl 76b4490850