Wszystkim Czytelnikom życzymy Wesołych Świąt

Papierowe inwestycje i zagubione 4 mln zł

Dzisiaj z gazetą kalendarz 2024 !

WYWIAD

Razem jest łatwiej

Nr 51 (1412) 21 XII - 27 XII 2023 | Rok zał. 1993 | Cena: 5 zł (5% VAT) | Redaktor: Daniel Długosz | ISSN1234-4982

NOWa
POWIATOWY TYGODNIK LOKALNY
gazeta trzebnicka
lokalne jest fajne
www.nowagazeta.pl | www.facebook.com/gazeta.trzebnicka | 100% KAPITAŁU POLSKIEGO

GMINY: TRZEBNICA, OBORNIKI ŚLĄSKIE, ŻMIGRÓD, PRUSICE, WISZNIA MAŁA, ZAWONIA

Ponad 150 osób pobiegło dla Błażeja

Gdzie można zobaczyć świąteczne szopki?

Będą nowe mieszkania

Prokurator i policyjna akcja

Żywa czy sztuczna - ostatnia chwila na podjęcie decyzji

CHOINKI GOLĘDZINÓW

Oferujemy **jodły kaukaskie i świerki srebrne** bezpośrednio na naszej plantacji. Ty wskazujesz które drzewko, a my Ci je wycinamy i pakujemy.
Dobry dojazd. Czynne 9-16

Tel. 600 56 20 36

Znajdź nas i polub na Facebooku Choinki Golędzinów

REKLAMA

Masz temat?

ZADZWOŃ:
693-446-141

Nie jesteśmy obojętni

Balet Sofija
Zapisy dla dziewczynek od 4 lat
TRZEBNICA
tel. 601-996-355

www.magiatanca.pl

Sofija STUDIO TAŃCA KLASYCZNEGO
AKROBATYKA
TEL. 601-996-355 www.magiatanca.pl
NOWOŚĆ AKROBATYKA
Gdzie i kiedy?
- w każdy czwartek i piątek w Trzebnicy
Dla kogo?
- dla dziewczynek i chłopców
- dla dzieci od 6 lat

WIGMET RECYCLING
ZŁOMOWANIE POJAZDÓW
- przyjeżdżamy własnym transportem
- płacimy za auto gotówką
- wydajemy na miejscu zaświadczenie do wyrejestrowania
tel. 506-80-32-32
Prowadzimy również sprzedaż używanych części samochodowych
tel. 512-330-819

REKLAMA

eprasa.pl 76d741b677

/gazeta.trzebnicka
www.nowagazeta.pl
NOWa POWIATOWY TYGODNIK LOKALNY gazeta trzebnicka
Nr 51 (1412) 21 - 27 XII 2023
e-mail: redakcja@nowagazeta.pl
tel. interwencyjny: 693-44-61-41

CYTAT TYGODNIA

Jego decyzją jest, że nie chce mieszkać w takim miejscu i pomoc społeczna nie ma na to wpływu, bo nikogo nie można umieścić w schronisku wbrew jego woli.

Czytaj na... Stronie 7

LICZBA TYGODNIA

3

promile alkoholu we krwi miał kierowca, do tego miał zakaz prowadzenia pojazdów i był poszukiwany przez wymiar sprawiedliwości

Więcej na... Stronie 4

Ceny paliw

19.12.2023 r.

STACJA PALIW	PB 95	ON	LPG
Inter Marche Trzebnica	6,35	6,55	2,95
Matłok Trzebnica	6,44	6,63	3,02
PKN Orlen Żmigród ul. Parkowa 4a	6,55	6,31	3,07
PKN Orlen Oborniki Śląskie	6,57	6,72	3,15

mLegitymacja dla emeryta i rencisty

Elektroniczna legitymacja emeryta i rencisty to wygodne rozwiązanie. Dokument w takiej formie można mieć zawsze przy sobie w telefonie komórkowym bez obaw, że zostanie zgubiona lub zapomniana. Wiele osób już z niej korzysta.

Zakład Ubezpieczeń Społecznych wystawia mLegitymację automatycznie wszystkim klientom, którzy nabywają prawo do emerytury lub renty od początku 2023 r. Nie trzeba składać wniosku czy też umawiać się na wizyty w celu wydania dokumentu. Elektroniczny dokument działa dokładnie tak jak tradycyjny, okazanie mLegitymacji na ekranie smartfonu potwierdza, że jej posiadacz jest uprawniony do ulg, które mu przysługują.

Najpierw aplikacja mObywatel, potem mLegitymacja

Elektroniczną wersję legitymacji można zainstalować na własnym urządzeniu mobilnym, np. na telefonie, przy użyciu bezpłatnej aplikacji mObywatel. Iwona Kowalska-Matis, regionalny rzecznik prasowy ZUS na Dolnym Śląsku wyjaśnia, że można ją pobrać ze sklepów Google Play i App Store. Po zalogowaniu wystarczy wybrać opcję „dodaj dokument" i na wyświetlonej liście wskazać legitymację emeryta-rencisty. Od tej pory na pulpicie aplikacji będzie widoczna ikona mLegitymacji.

Jeśli wcześniej nie dodaliśmy w aplikacji mObywatel dowodu osobistego, to najpierw musimy potwierdzić swoją tożsamość, czyli dołączyć dowód osobisty, a następnie dodać legitymację emeryta-rencisty. mLegitymacja w telefonie to duża wygodna. Dzięki niej emeryt lub rencista może szybko i bezpiecznie potwierdzić, że ma prawo do świadczeń zdrowotnych, a także może korzystać z ulg, np. ze zniżek na bilety komunikacyjne.

Elektroniczny dokument pobrać mogą nie tylko nowi świadczeniobiorcy, lecz również osoby, które 1 stycznia 2023 roku miały ważną legitymację plastikową. Sposób zainstalowania elektronicznej legitymacji jest taki sam, jak dla tych, którzy rentę czy emeryturę pobierają dopiero od tego roku.

Plastikowy dokument dla „nowych" emerytów i rencistów

Jeśli emeryt lub rencista, któremu wydana została tylko elektroniczna wersja legitymacji, chce posługiwać się tradycyjną plastikową kartą, może złożyć do ZUS wniosek o jej wydanie. Klienci mogą korzystać z obu wersji legitymacji zarówno plastikowej, jak i elektronicznej. Każda dotychczasowa legitymacja w formie plastikowej karty jest aktualna zgodnie z terminem ważności.

red.

KONKURS KONKURS KONKURS

Tortusiowo z NOWą

Drodzy Czytelnicy zachęcamy do wzięcia udziału w naszej zabawie „Tortusiowo z NOWą". Co miesiąc rozdajemy jeden tort, ufundowany przez Cukiernię Beza z Obornik Śl.

Jeżeli chcesz zrobić niespodziankę swoim najbliższym lub sobie, weź udział w naszym konkursie, a Cukiernia Beza przygotuje słodkości specjalnie dla Ciebie.

Zasady są bardzo proste: wytnij zamieszczony w NOWej gazecie trzebnickiej kupon, wpisz swoje dane oraz krótko uzasadnij, dlaczego właśnie Ty zasługujesz na słodki upominek. Wypełniony kupon przynieś do redakcji lub prześlij go pocztą na adres: 55-100 Trzebnica, ul. Armii Krajowej 2B. Zeskanowany kupon możesz również przesłać mailem: redakcja@nowagazeta.pl

Na koniec miesiąca spośród dostarczonych kuponów wybierzemy jeden z najbardziej przekonywującym uzasadnieniem. Będzie pysznie.

*Regulamin konkursu w Redakcji

KUPON KONKURSOWY

TORTUSIOWO Z „NOWĄ"

CUKIERNIA BEZA A.E. Kosowscy

Wierzysz czy nie wierzysz możesz wygrać torta z „BEZY"!

IMIĘ: .....

NAZWISKO: .....

NR TELEFONU: .....

DLACZEGO JA POWINIENEM OTRZYMAĆ TORT Z CUKIERNI „BEZA": .....

☑ „Wyrażam zgodę na przetwarzanie moich danych osobowych przez Agencję Reklamową NOWa s.c. w Trzebnicy na potrzeby przeprowadzenia konkursu o nazwie „Tortusiowo z NOWą" i wydania nagrody, zgodnie z regulaminem konkursu i przepisami ustawy z dnia 29 sierpnia 1997r. o ochronie danych osobowych (tekst jednolity Dz. U. z 2014r., poz. 1182).

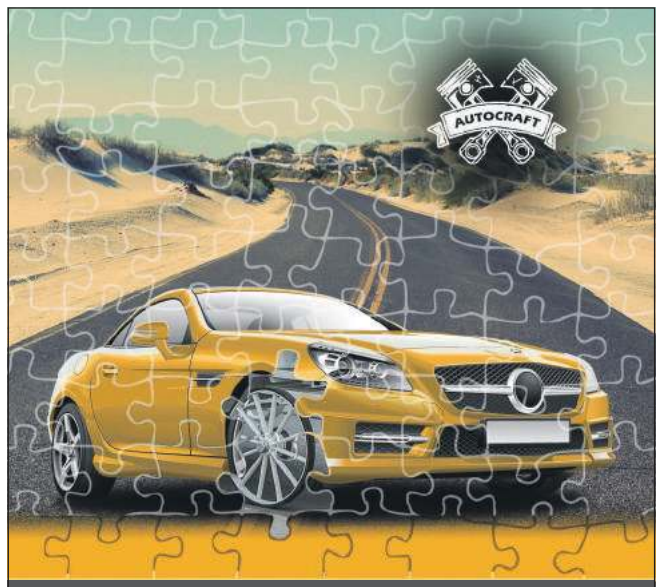

AUTOCRAFT S.C.
tylko najlepsze części samochodowe
Milicka 31
Trzebnica
autocraft@onet.pl
www.autocraft.net.pl
PROFI AUTO
pn. - pt. 8:00 - 17:00
sb. 9:00 - 13:00
71 387 02 66
512 087 592
502 705 365
573 166 921
REKLAMA

Bank Spółdzielczy w Trzebnicy Grupa BPS

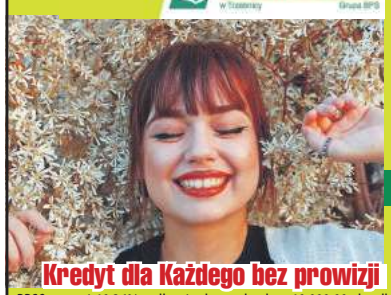

Oprocentowanie zmienne od: 9,50%
Oprocentowanie stałe od: 9,80%
Okres kredytowania do: 96 m-cy
Prowizja: 0%
Maksymalna kwota: 90.000,00 zł
SPRAWDŹ NASZĄ OFERTĘ!
tel. 71 387 43 33/38 www.bstrzebnica.pl
e-mail: kredyty@bstrzebnica.pl
RRSO wynosi 10,36%: całkowita kwota kredytu 10.000,00 zł, całkowita kwota do zapłaty 11.599,03 zł, oprocentowanie stałe 9,90%, całkowity koszt kredytu 1.599,03 zł (w tym: prowizja 0,00 zł, odsetki 1.599,03 zł), 35 miesięcznych rat kapitałowo-odsetkowych (annuitet) w wysokości 322,20 zł ostatnia rata w wysokości 322,03 zł płatne do 15-tego dnia każdego miesiąca. Kalkulacja na dzień 15.04.2023r. na reprezentatywnym przykładzie. Udzielenie kredytu uzależnione jest od oceny i badania zdolności kredytowej.
REKLAMA

NOWa POWIATOWY TYGODNIK LOKALNY gazeta trzebnicka

Stowarzyszenie Gazet Lokalnych

Wydawca: NOWAPRESS s.c. Daniel Długosz, Kinga Długosz
Adres wydawcy i redakcji: 55-100 Trzebnica, ul. Armii Krajowej 2B tel. 71 312 19 62 lub 71 387 21 31 redakcja@nowagazeta.pl, nowagazeta.pl
Biuro reklam i ogłoszeń: Ewelina Florek, tel. 601-735-810 reklama@nowagazeta.pl

Druk: Polska Presse o/Sosnowiec
Nakład wydawnictwa: do 4000 egz.
Redaktor Naczelny: Daniel Długosz, tel. 603 666 370
Sekretarz redakcji: Ewelina Florek
Redaguje zespół: Magdalena Szymańska, Katarzyna Długosz, Tomasz Nawrot
DTP: Daniel Długosz, Ewelina Florek
Grafik: Ewelina Florek

Redakcja nie zwraca tekstów niezamówionych oraz zastrzega sobie prawo do skracania nadesłanych tekstów, listów i informacji. Za treść reklam i ogłoszeń, listów i polemik, jak również zawartość dodatku TV redakcja nie ponosi odpowiedzialności. Treść artykułów, wzory reklam i projekty graficzne są chronione prawem autorskim. Rozpowszechnianie bez zgody wydawcy jest zabronione.

eprasa.pl 76d741b677

Papierowe inwestycje i zagubione 4 mln zł

Rekordowy dług i rekordowy deficyt, ale burmistrz twierdzi, że budżet gminy na 2024 rok jest świetny, bo wprowadzono wiele zadań. Radni opozycyjni zauważają, że zadania owszem są, ale tylko na papierze, a te które będą realizowane, sfinansowane zostaną z kolejnych pożyczek. Dług gminy ma wynieść już prawie 108 milionów złotych.

Od samego początku wtorkowej sesji Rady Miejskiej w Trzebnicy było wiadomo, że zaproponowany przez burmistrza budżet na 2024 rok zostanie uchwalony. W końcu burmistrz ma swoich 11 wiernych radnych, a teraz dodatkowo radni PiS zapowiedzieli, że są w stanie poprzeć propozycję. Mimo tego na sesji nie zabrakło ciekawych wątków, a radni opozycji ujawnili wiele kontrowersji.

Przypomnijmy, że każda gmina do 15 listopada ma obowiązek przedstawić radnym projekt budżetu na kolejny rok. I radni taki projekt otrzymali. Co ciekawe, nad projektem 4 i 5 grudnia obradowały gminne komisje. Projekt został też wysłany do Regionalnej Izby Obrachunkowej, która musi wydać opinię. Już wtedy opozycja zauważyła, że burmistrz kolejny raz zamierza zwiększyć dług gminy. Miał on wynieść około 104 mln zł. Okazało się też, że gmina nie ma pieniędzy na pokrycie wszystkich zaplanowanych wydatków. Brakowało około 4,7 mln zł. Żeby pokryć deficyt gmina miała wyemitować obligacje na kwotę 9 mln zł; ta kwota miała sfinansować też część inwestycji. Dodatkowo zaplanowano, że burmistrz może zaciągnąć kolejne 10 mln zł kredytów i pożyczek, aby sfinansować „przejściowy deficyt".

Już te dane wskazywały, że kasa gminy jest pusta. To jednak nie przeszkadzało burmistrzowi. Jak zauważyła opozycja, włodarz przygotował typowo „wyborczy budżet", by przypodobać się mieszkańcom wsi. Zaplanowano np. mnóstwo inwestycji w place zabaw na wioskach. Ale choć inwestycji jest sporo, to nie wszystkie będą realizowane, bo wiele z nich to tylko projekty. Opozycja zauważyła, że burmistrz celowo chce robić inwestycje na wsiach bo wie, że Trzebnica ma już dość jego rządów i na głosy może liczyć właśnie tam.

Zagubione 4 mln

Wszystko zmieniło się jednak na sesji. Radni tuż przed obradami dostali autopoprawki do budżetu i do Wieloletniej Prognozy Finansowej, które wywróciły wszystkie wcześniejsze dane. Co ciekawe, radni już nad poprawkami nie obradowali na komisjach. Poprawek nie przesłano też do RIO tak, że ta instytucja opiniowała tylko wcześniejszy projekt. A opinia RIO już wtedy była alarmująca.

Pikanterii sprawie dodaje fakt, że RIO swoją opinię wysłało do gminy już 12 grudnia, ale burmistrz i jego ekipa nie zamieścili jej na BIP-ie. Pojawiła się tam dopiero w dniu sesji, czyli 19 grudnia, radni nie mogli się z nią wcześniej zapoznać. Została odczytana dopiero na sesji.

Opinia jest wprawdzie pozytywna, ale z poważnymi zastrzeżeniami. RIO ostrzegło, że w budżecie burmistrz założył, że pozyska dochody ze sprzedaży majątku w wysokości prawie 10 mln zł, choć rok temu sprzedaż wyniosła zaledwie 2,4 mln zł, a w 2021 roku 2,6 mln zł. Urzędnicy RIO piszą wprost: ...niezrealizowanie założeń z tytułu zaplanowanych dochodów ze sprzedaży majątku, w planowanej wysokości spowoduje zwiększenie deficytu. Konieczne będzie ograniczenie planowanych inwestycji lub kolejne zadłużenie, o ile gmina nie przekroczy ustawowych wskaźników, a jest już bardzo blisko górnego limitu.

Przypomnijmy, że opinia dotyczy projektu, który jest już nieaktualny, bo na sesji radni głosowali nad budżetem, który zawierał autopoprawki. Znacząco zmieniły one wskaźniki i to na gorsze. Co takiego się zmieniło?

Gigantyczny dług

Okazało się, że jak podsumował na sesji radny Krzysztof Śmiertka burmistrz i skarbnik Barbara Krokowska „zgubili" gdzieś 4 miliony złotych, które teraz w autopoprawkach się pokazały. W kasie nie brakuje już około 4,7 mln zł, a ponad **8,2 mln zł.** Tyle ma wynieść teraz deficyt. Żeby go pokryć, a także żeby pokryć inne wydatki, gmina będzie musiała zaciągnąć obligacje w kwocie 12,6 mln zł i wziąć 10 mln zł kredytu czy pożyczki. To razem **22,6 mln zł** nowych zobowiązań.

Rośnie też dług gminy. Teraz ma wynieść już nie 104 mln, a blisko 108 mln zł.

I właśnie to wzbudziło największe kontrowersje wśród opozycji. Radny Śmiertka mówił wprost, że rządzące ugrupowanie burmistrza powinno zmienić nazwę na **„Skuteczni dla rozwoju długu"**, bo ten rośnie jak na drożdżach.

Śmiertka zwrócił też uwagę, że burmistrz dalej wskazuje, iż zamierza pozyskać blisko 10 mln zł ze sprzedaży majątku. Zapytał więc włodarza, które działki czy nieruchomości burmistrz zamierza sprzedać.

Marek Długozima zaczął mętnie tłumaczyć, że są to nieruchomości przy ul. Czereśniowej, ale

nie podał które. A gdy radny dopytywał o szczegóły, przerywał mu Mateusz Stanisz, który twierdził, że radny dostał odpowiedź, choć wcale jej nie uzyskał. Ostatecznie burmistrz nie ujawnił, co takiego chce sprzedawać, ale na pytanie Renaty Bujak - Ziółkowskiej odpowiedział wzburzony, że nie zamierza sprzedawać budynku po starym przedszkolu przy ul. 1-go Maja, bo ten obiekt ma być w przyszłości... domem uzdrowiskowym.

Naszą uwagę zwróciła jednak informacja o sprzedaży nieruchomości przy ul. Czereśniowej. **Czyżby burmistrz chciał sprzedawać działki, na których wybudowano niedawno boiska?** Po sesji zapytaliśmy **Andrzeja Janika**, szefa komisji budżetowej czy może powiedzieć, o które nieruchomości chodzi. Odpowiedział, że nie będzie zdradzał, ale widać było, że raczej sam nie ma pojęcia, co kryje się pod tym planem. Pytaliśmy co będzie, gdy nie uda się ich sprzedać za taką kwotę? Które inwestycje zostaną zdjęte? Pytanie wyraźnie go zaskoczyło. **Całą rozmowę możecie zobaczyć na portalu NOWAGAZETA.PL**

Kto zapłaci za przegrane procesy?

To jednak nie koniec. Krzysztof Śmiertka zapytał, czy w budżecie zabezpieczono środki na odszkodowania i przegrane sprawy w sądzie. W szczególności chodziło o sprawę z KOWR (gmina przegrała w pierwszej instancji - koszt około 5,5 mln zł) oraz o sprawę z wykonawcą hali ,czyli firmą Promat. Spółka złożyła dwa pozwy o zapłatę. Nasza redakcja dotarła do ciekawych dokumentów. Okazało się, że mimo tego, że procesy jeszcze trwają, to gmina już zapłaciła Promatowi około 300 tys. zł. A co będzie jak przegra?

Śmiertka zapytał czy burmistrz wystąpił już o kary umowne, które wskazał w piśmie procesowym, ale jak wiemy włodarz do dzisiaj nic w tej sprawie nie zrobił, choć jego prawnicy wskazywali, że Promat powinien gminie zapłacić ponad 19 mln zł. Wiemy też, że sprawa budowy hali jest przedmiotem prokuratorskiego śledztwa.

Oczywiście burmistrz kolejny raz całą winę próbował zrzucić na radnego twierdząc, że to przez niego KOWR wystąpił z roszczeniem, choć wcześniej zamknął sprawę. Radny jednak przypomniał, że to burmistrz przez 10 lat nic nie zrobił na podarowanych gruntach i to burmistrz ponosi winę za to co się później stało.

Pod koniec dyskusji radni opozycji podsumowali, że projekt budżetu jest szyty pod zbliżające się wybory samorządowe. Mówili, że włodarz chce się przypodobać mieszkańcom wsi. Przeglądnęliśmy dokument. Sprawdziliśmy, co takiego będzie realizowane w 2024 roku, a co jest tylko zapowiedzią inwestycji. Pod tym hasłem mamy na myśli zadania, w których wskazano, że zostanie wykonany tylko projekt. A jak wiadomo, od projektu do realizacji droga daleka. Jeśli ktoś chce dokładnie zobaczyć plan wydatków, to warto zaglądnąć do tabeli nr 4 w uchwale budżetowej. Tam jak na dłoni widać, co takiego zaplanował burmistrz. My przedstawimy niektóre zamierzenia.

To jest plan zadań

Gmina chce przeznaczyć ponad **2,5 mln zł,** na przebudowę drogi powiatowej Janiszów - Biedaszków Wlk. I choć jest to zadanie powiatu, to na mocy porozumienia realizować ma je gmina. To niewątpliwie ukłon w stronę Andrzeja Janika, szefa komisji budżetowej, który mieszka w Janiszowie.

300 tys. zł wydane zostanie na wsparcie przebudowy drogi w Blizocinie. **45 tys. zł** na projekt chodnika przy drodze Ligota - Masłów.

459 tys. zł przeznaczone zostanie na przebudowę drogi w Domanowicach. Co się uda zrobić za te pieniądze? Trudno powiedzieć. W przyszłym roku ponad **1,4 mln zł** wydane zostanie też na budowę ul. Zielonego Dębu. Ta inwestycja jest już realizowana, ale jak wiemy burmistrz stracił dotację w podobnej wysokości, a więc trzeba było inwestycje pokryć z budżetu gminy zaciągając kolejne długi.

822 tys. zł ma zostać przeznaczone na modernizacje dróg w Raszowie, Taczowie Małym, Skoroszowie, Cerekwicy i Masłowie. Trudno określić, co się uda zrobić.

Kolejny raz wpisywana jest ul. Korczaka, która miała być realizowana już w 2023 roku. Tym razem na przebudowę zaplanowano ponad **411 tys. zł.**

Za **672 tys.** ma być przebudowana droga w Biedaszkowie Wlk., a za **922 tys.** w Świątnikach. Ponad **1,6 mln zł** ma pochłonąć przebudowa ul. Malinowej, Poziomkowej, Jagodowej i Borówkowej. Gmina na to zadanie dostała dofinansowanie. Pytanie tylko czy nie zostanie utracone. Dodajmy, że przebudowa tych dróg jest obiecywana od wielu lat.

300 tys. przeznaczono na modernizację drogi w Ujeździcu Małym, a **400 tys.** w Koniowie. **500 tys. zł** - to kolejna modernizacja drogi, tym razem Kobylicach - ul. Lotników i Złota. **400 tys.** zł planuje się przeznaczyć na kolejną drogę w Ujeździcu Małym, a **252 tys. zł** na przebudowę drogi Nowy Dwór - Małuszyn. Droga w Boleścinie ma kosztować **170 tys. zł**, a na modernizację drogi w Węgrzynowie przeznaczono **100 tys. zł.** Warto zauważyć, że to niewielkie kwoty. Co da się za nie zrobić?

Poza tym w budżecie wskazano, że gmina przygotuje wiele projektów przebudowy dróg w kolejnych miejscowościach. Ale jak już pisaliśmy, to tylko projekty. Kiedy zacznie się budowa? Nie wiadomo.

Poza drogami w budżecie zaplanowano między innymi budowę garażu dla samochodu strażackiego w Cerekwicy, która ma kosztować **400 tys. zł.** Co ciekawe darowany dla OSP samochód strażacki stoi teraz w Marcinowie, bo w Cerekwicy nie ma go gdzie trzymać.

150 tys. zł, ma być wydane na modernizację remizy w Skoroszowie. Kolejne **100 tys. zł** to wydatek na adaptację pomieszczeń na klasę oraz świetlice w SP nr 3. **500 tys. zł** pochłonie zwiększenie udziałów w gminnym ośrodku zdrowia. Zapewne chodzi o pokrycie straty.

Kasa na propagandę

Z kolei raptem **20 tys. zł** burmistrz chce przeznaczyć na dofinansowanie przydomowych oczyszczalni ścieków. Na sesji radny Krzysztof Śmiertka zaproponował, aby ograniczyć druk Panoramy Trzebnickiej i wydawać ją raz na kwartał. Radny wskazał, że rocznie sam druk pochłania prawie **200 tys. zł.** Zaproponował, aby te pieniądze przeznaczyć właśnie na dofinansowanie do oczyszczalni lub na dofinansowanie do wymiany kopciuchów. Wskazał, że wystarczy, że Panorama będzie wydawana raz na kwartał, bo propaganda jest zbędna, a służy ona jedynie promocji burmistrza, który występuje na dziesiątkach zdjęć. Podobnie uważał Paweł Wolski, który powiedział, że nowi mieszkańcy pytają o co chodzi z tą gazetką, bo nie rozumieją, dlaczego to tak wygląda. Pytają, czy w Trzebnicy, burmistrz to jakiś król? Śmiertka zawnioskował też, aby zmniejszyć tez wydatki na promocję (gmina zakupuje reklamy i bilbordy) i **285 tys. zł** również przeznaczyć na dofinansowania do pieców lub na opiekę nad zwierzętami. Wniosków radnego nie zaakceptował burmistrz, a Stanisz nawet nie zarządził głosowania.

W budżecie jednym z największych wydatków ma być poszukiwanie wód termalnych. W 2024 roku gmina chce wydać prawie **3,7 mln zł.** A już wiemy, że sam odwiert ma kosztować ponad **22 mln zł.**

Ponad **2,6 mln zł** gmina wyda też na modernizację oświetlenia na wioskach, ale nie wszystkich. W inwestycji ujęto: Małuszyn, Biedaszków Wlk., Domanowice, Księginice, Piersno, Kobylice, Koniowo, Brzezie, Sulisławice, Skarszyn i Trzebnicę.

Z kolej ponad **2,1 mln zł** kosztować ma budowa świetlicy w Brzeziu. Trochę więcej gmina wyda też na budowę biblioteki. Tu zaplanowano **2 mln 350 tys. zł.**

A co ze sportem?

Zaplanowano modernizację boisk w Komorówku, Rzepotowicach i Skoroszowie, które pochłoną **od 300 do 355 tys. zł.** Dla porównania gmina na pokrycie strat w spółkach gminnych wyda ponad **2,3 mln zł.** Jak widać za tą kwotę można by zrobić kolejnych 7 boisk.

Gmina zamierza też zmodernizować kilka placów zabaw na wsiach. Ciekawy jest też ostatni punkt na liście inwestycji. Jak czytamy, za **1,8 mln zł** przy ul. Czereśniowej zrealizowana ma być budowa obiektów rekreacyjno - sportowych. Jednak ta inwestycja już się pojawiała w planach, po czym znikła. Jak będzie tym razem?

Przypomnijmy, burmistrz będzie mógł zrealizować te zadania pod warunkiem że znajdzie na nie finansowanie. Pokazaliśmy, że duża część ma zostać sfinansowana z kredytów i obligacji, ale burmistrz twierdzi, że pozyska też około 10 mln zł ze sprzedaży mienia. Jakiego? Nie wiadomo. Ale wiemy, że jak tego nie zrobi, to wiele inwestycji może pozostać tylko na papierze.

Na naszym portalu NOWAGAZETA.PL zamieścimy cały plan zadań inwestycyjnych. Każdy będzie mógł zobaczyć co zostało zaplanowane, a co zostanie naprawdę zrealizowane.

Daniel Długosz

eprasa.pl 76d741b677

/gazeta.trzebnicka
www.nowagazeta.pl
NOWA gazeta trzebnicka
Nr 51 (1412) 21 – 27 XII 2023
e-mail: redakcja@nowagazeta.pl
tel. interwencyjny: 693-44-61-41

Przyjechał pijany.
Okazało się, że jest poszukiwany

FOT. KPP TRZEBNICA

W poniedziałek 11 grudnia po godzinie 21 dyżurny Komendy Powiatowej Policji w Trzebnicy otrzymał zgłoszenie w sprawie podejrzenia, że jeden z kierowców tankujących na stacji benzynowej w Szewcach jest pijany. Gdy 33 - latek przyjechał swoją Mazdą, pracownicy wyczuli od niego woń alkoholu. Zabrali mu kluczyki i przedzwonili na policję.

Gdy funkcjonariusze przyjechali, sprawdzili jego stan trzeźwości alkomatem. Okazało się, że miał 3 promile alkoholu w swoim organizmie. Ponadto podczas sprawdzania w bazach policyjnych wyszło na jaw, że mężczyzna posiada czynny zakaz prowadzenia wszelkich pojazdów mechanicznych oraz jest poszukiwany przez wymiar sprawiedliwości. Teraz za swoje nieodpowiedzialne zachowanie odpowie przed trzebnickim sądem. Grozi mu kara nawet do 5 lat pozbawienia wolności oraz wysoka grzywna.

TN

Była pijana. Doprowadziła do zderzenia samochodów

FOT. KPP TRZEBNICA

W poniedziałek 18 grudnia po godzinie 15 policjanci z wydziału ruchu drogowego trzebnickiej komendy zostali wezwani do kolizji drogowej, do której doszło na terenie Gminy Wisznia Mała. Kierująca osobowym citroenem w nieprawidłowy sposób wykonała manewr wymijania dwóch innych samochodów, co doprowadziło do zderzenia. Funkcjonariusze podczas rozmowy z 31-letnią kobietą wyczuli wyraźną woń alkoholu. Przeprowadzone na miejscu badanie stanu trzeźwości wykazało, że mieszkanka naszego powiatu miała blisko 2 promile alkoholu w organizmie.

Zatrzymali jej więc prawo jazdy. Za kierowanie pojazdem mechanicznym w stanie nietrzeźwości odpowie przed sądem. Za to przestępstwo grozi kara grzywny, ograniczenia wolności albo pozbawienia wolności do lat dwóch. Za spowodowanie kolizji drogowej policjanci nałożyli na kobietę mandat karny w kwocie 2500 złotych i przypisali do jej konta 10 punktów karnych.

TN

Twingo potrąciło pieszego

15 grudnia o godzinie 17:07 ratowników straży pożarnej skierowano do Prusic.

- W momencie przyjazdu jednostek ratowniczo-gaśniczych z Trzebnicy na miejscu zdarzenia znajdował się zastęp OSP Prusice, który udzielał pomocy przy osobie poszkodowanej. Samochód Renault Twingo, który brał udział w zdarzeniu stał przodem w kierunku m. Prusice, osoba nim podróżująca nie uskarżała się na żadne dolegliwości, Zabezpieczono i oświetlono miejsca zdarzenia oraz wdrożono kwalifikowaną pierwszą pomoc osobie poszkodowanej.

Po przyjeździe karetki poszkodowanego przejął jej zespół. Działania 4 zastępów trwały blisko 2 godziny.

Prokurator i policyjna akcja

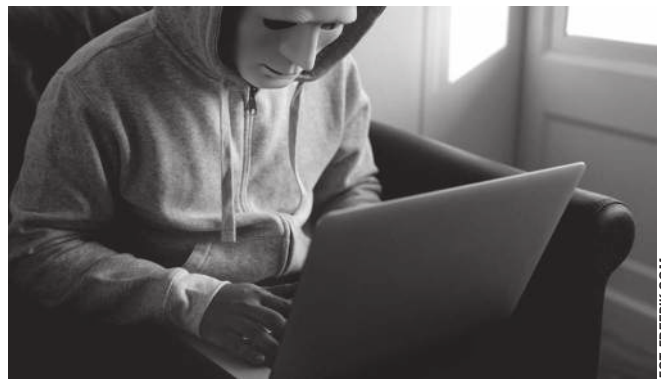

FOT. FREEPIK.COM

We wtorek 12 grudnia do trzebnickiej komendy zgłosił się 51 - letni mieszkaniec Gminy Trzebnica. Mężczyzna poinformował, że w godzinach porannych telefonicznie skontaktowała się z nim kobieta, która przedstawiła się jako pracownik banku. Chciała uzyskać informację, czy składał on wniosek o udzielenie kredytu gotówkowego w kwocie 50 tysięcy złotych. Kiedy mężczyzna zaprzeczył, połączenie zostało zakończone.

Po chwili do mieszkańca naszego powiatu z innego już numeru zadzwonił mężczyzna, który przedstawił się jako pracownik działu bezpieczeństwa placówki bankowej. Oszust przekazał 51-latkowi, że w ostatnim czasie otrzymują wiele sygnałów dotyczących próby zaciągnięcia pożyczki przez nieuprawnione osoby na terenie Trzebnicy. W związku z czym jak najszybciej musi udać się do swojej placówki bankowej. Jednak przed wejściem do budynku on przekaże mu kolejne instrukcje. Kiedy mężczyzna był już na miejscu, na jego telefon komórkowy zadzwoniła osoba podająca się za prokuratora rejonowego z Warszawy. On z kolei poinformował 51-latka, że musi być bardzo ostrożny, ponieważ uczestniczy w akcji prowadzonej przez policję, a on ją nadzoruje. Podszywający się po prokuratora oszust kazał mu ustalić, jaką ma zdolność kredytową, a następnie złożyć wniosek o pożyczkę. Zabronił mu również rozmawiać oraz pytać o szczegóły kredytu, ponieważ podejrzanym w tej sprawie jest właśnie pracownik banku. Kiedy mężczyzna zapytał się, czy może zadzwonić na komendę w Trzebnicy w celu upewnienia się co do prowadzonej akcji, będący po drugiej stronie słuchawki oszust kategorycznie mu zabronił.

W tym momencie do mieszkańca powiatu trzebnickiego dotarło, że prawdopodobnie nie rozmawia z pracownikiem banku ani prokuratorem, a z oszustem. Niezwłocznie rozłączył się. W międzyczasie otrzymał również wiadomość tekstową o możliwości próby oszustwa. Przestępcy nie chcieli dać za wygraną i jeszcze kilkukrotnie próbowali z nim się skontaktować. Na szczęście tym razem do oszustwa nie doszło.

TN

Wysoka woda na rzekach

W ciągu minionych 2 tygodni wzrósł poziom wody w rzekach przepływających przez powiat trzebnicki. Straż pożarna dokonywała systematycznych kontroli. 13 grudnia w Kanclerzowicach stan wody na Sąsiecznicy sięgał na wodowskazie 306 cm, a na Oli - 263 cm. Rzeki płynęły w międzywalu poza korytem, ale ich nurt był spokojny.

15 grudnia w Kanclerzowicach woda w obu rzekach sięgała jeszcze o kilka centymetrów wyżej, ale płynęły w miarę spokojnie w międzywalu. Na Sąsiecznicy tworzyły się zatory z pozostałości roślinnych, które na bieżąco usuwała pracująca na miejscu koparka.

W kolejnych dniach stan wód był wciąż wysoki, ale w miarę stabilny. Zagrożenia dla terenów przyległych nie stwierdzono.

Kontrolowany był również stan Widawy w Krzyżanowicach. Rzeka płynie również w międzywalu poza korytem, ale również nie stwarzała zagrożenia.

19 grudnia w Kanclerzowicach wodowskaz w Korzeńsku na Sąsiecznicy wskazał 286 cm, a na Orli 282. Widawa w Krzyżanowicach osiągnęła poziom 202 cm. Wciąż wysoko.

red.

Kronika strażacka

Zderzenie w Żmigrodzie

13 grudnia o godzinie 8:52 w Żmigrodzie Volkswagen Sharan zderzył się z busem Mercedes Sprinter.

- Do kolizji doszło na skrzyżowaniu ul. Sportowej z drogą wojewódzką nr 359. Pojazdami podróżowali wyłącznie kierowcy, którzy nie uskarżali się na żadne dolegliwości. W chwili przybycia zastępów oba pojazdy znajdowały się na parkingu przy sklepie Biedronka.

Na miejscu zdarzenia znajdował się również patrol policji. Strażacy zabezpieczyli miejsce zdarzenia, odłączyli akumulator w uszkodzonym volkswagenie i ograniczyli rozlewisko płynów eksploatacyjnych, które wyciekły z auta. Po tych działaniach drogę przekazano zarządcy. W akcji trwającej około godziny uczestniczyły 3 zastępy.

Pożar kotłowni

14 grudnia o godzinie 4:13 zastępy z Trzebnicy zostały zadysponowane do pożaru kotłowni w Obornikach Śląskich.

- Po przybyciu na miejsce zdarzenia stwierdzono, że pali się pomieszczenie kotłowni w budynku jednorodzinnym. Zadymiony był cały budynek, a mieszkańcy znajdowali się na zewnątrz. Właściciel podjął próbę gaszenia pożaru przed naszym przybyciem.. Zabezpieczono miejsca zdarzenia i odłączono zasilanie w budynku mieszkalnym. Podano jeden prąd wody w natarciu do pomieszczenia kotłowni, nie dopuszczając do rozprzestrzenianie się ognia. Ratownicy pracowali w sprzęcie OUO.

Właściciel, który podjął próbę gaszenia pożaru, doznał poparzenia dłoni. Został opatrzony; zastosowano opatrunek hydrożelowy. Po dogaszeniu zarzewi ognia strażacy usunęli nadpalone przedmioty z kotłowni. Pomieszczenia przewietrzono i sprawdzono na obecność tlenku węgla. Sprawdzono strop w budynku przy użyciu kamery termowizyjnej w celu wykluczenia ukrytych ognisk pożaru. Zagrożeń nie stwierdzono, więc miejsce zdarzenia przekazano właścicielowi. Działania 5 zastępów trwały 2 godziny.

Fabia kontra Touran

15 grudnia o godzinie 12:40 ul. Kościuszki z drogą wojewódzką nr 359 w Żmigrodzie doszło do zderzenia dwóch samochodów osobowych.

- W zderzeniu brały udział trzy osoby, które samodzielnie opuściły swoje pojazdy. W samochodzie Skoda Fabia, w VW Touranie podróżowały dwie kobiety. Obie kierujące pojazdami wymagały udzielenia pomocy. Na miejsce zdarzenia przybył zespół ratownictwa medycznego oraz policja.

Po przybyciu karetki pasażerka jednego z samochodów została przebadana. W działaniach uczestniczyły 2 zastępy strażaków. Akcja zajęła około 1,5 godziny.

Spacerował po stromym dachu

16 grudnia o godzinie 20:40 cztery zastępy strażaków zadysponowano do Prusic.

- Mężczyzna, prawdopodobnie znajdujący się pod wpływem środków odurzających, chodził po stromym dachu z zamiarem popełnienia samobójstwa. W trakcie dojazdu zastępów na miejsce zdarzenia samodzielnie zszedł z dachu budynku. W trakcie prowadzonego rozpoznania oddalił się z miejsca zdarzenia w nieznanym kierunku. Oświetlono miejsce działań, sprawdzono połać dachu i nie stwierdzono obecności innych osób.

Po około 1,5 godziny strażacy zakończyli działania. Na miejscu pozostał patrol policji.

Niewybuch leżał na polu.

19 grudnia o godzinie 11:29 trzy zastępy strażaków zadysponowano do Psar.

- Podczas prac polowych operator ciągnika rolniczego zauważył leżący na polu niewybuch o wymiarach około 30 cm x 10 cm. W najbliższej okolicy od miejsca znaleziska brak jest budynków, 300 m dalej znajduje się cmentarz oraz droga publiczna. Zabezpieczono miejsce zdarzenia. Przeprowadzono rozpoznanie w toku którego stwierdzono, iż wskazanym przez rolnika obiektem jest najprawdopodobniej pocisk artyleryjski z czasów II wojny światowej.

Strażacy oznaczyli miejsce położenia pocisku przy użyciu taśmy ostrzegawczej. Następnie działania przejęli funkcjonariusze policji. Działania trwały 2,5 godziny.

red.

eprasa.pl 76d741b677

Ponad 150 osób pobiegło dla Błażeja

Tym razem w charytatywnym niedzielnym biegu padł absolutny rekord. Uzbierano rekordową kwotę, ale też na starcie pojawiła się rekordowa liczba uczestników.

Biegi pod nazwą Terry Fox Run to cykliczne już biegi nadziei, które organizuje Paweł Wolski wraz z grupą miłośników tej aktywności. Idea jest taka, że za każdym razem wydarzenie organizowane jest dla konkretnej osoby, która potrzebuje wsparcia. W tym roku bieg zorganizowano dla Błażeja Basiaka, a właściwie biegano z Błażejem. Przypomnijmy, że Błażej uległ tragicznemu wypadkowi, gdy przechodził przez park Kaczyńskich w Trzebnicy. Nagle spadł na niego konar drzewa, który spowodował uszkodzenie kręgosłupa. Sprawą od kilku lat zajmuje się prokuratura, a urzędnik Szczepan G. usłyszał już zarzuty. Dodajmy, że w parku po wypadku i rewitalizacji postawiono też tabliczki: **"Uwaga starodrzew! Wejście i przebywanie na terenie parku podczas silnego wiatru, deszczu, burzy lub dużych opadów śniegu z uwagi na spadające gałęzie i konary drzew oraz możliwość upadku drzew (...)** na czerwonym tle duży biały napis ostrzega: **"MOŻE STANOWIĆ ZAGROŻENIE DLA ZDROWIA I ŻYCIA".**

Dzisiaj Błażej nie może normalnie chodzić. Jeździ na wózku i na takim wózku wystartował razem z pozostałymi uczestnikami w biegu, który zorganizowano dla niego. W niedzielny poranek o godzinie 10.00 pod sceną między stawami zebrało się ponad 150 biegaczy i kilkudziesięciu widzów. Były domowe ciasta, gorąca kawa i herbata. Zaplanowano trzy dystanse. Bieg na 10,2 km, na 3 km i marsz na 1 km. Tu nie chodziło o wynik, każdy biegł w swoim tempie. Nie było też startowego, a uczestnicy zapisując się na bieg wrzucali do puszki dowolne kwoty. Zapytany przez nas Błażej przyznał, że taka frekwencja to dla niego ogromne zaskoczenie. Był wyraźnie wzruszony. Dodał, że też będzie uczestniczył w biegu, choć na wózku elektrycznym. Razem z nim na starcie stanęło także wielu jego kolegów oraz inni biegacze w różnym wieku. Po ukończeniu trasy każdy dostał okolicznościowy medal i dyplom.

- I jak to ogłosić...? Tak na gorąco, bo jeszcze nie możemy ochłonąć! Moi Drodzy....padł rekord! Oficjalnie ogłaszamy, że ogólna suma zebranych pieniążków, łącznie wpisowe, sprzedaż ciast oraz licytacje, to...14.000 zł! Przerosło to nasze oczekiwania! Dziękujemy Wam wszystkim, za to, że przyszliście, byliście, pokazaliście jakie macie wielkie serca. Czekajcie na relacje fotograficzne Jeśli jest jeszcze ktoś, kto chciałby zasilić zbiórkę, to zapraszamy - napisali na FB organizatorzy.

Dodajmy, że pogoda dopisała. Było ciepło i biegacze mieli świetne warunki. Na zakończenie pod sceną wydarzyło się jeszcze coś. Jeden z uczestników Ireneusz Jarecki, który od startu biegł bez koszulki, po dotarciu do mety wziął wiaderko, nabrał wody ze stawu i wylał je na siebie, biorąc zimną kąpiel.

- To mors. Dla niego to nic - komentowali inni uczestnicy, którzy znają jego wyczyny.

dd

eprasa.pl 76d741b677

/gazeta.trzebnicka
www.nowagazeta.pl
NOWA gazeta trzebnicka
Nr 51 (1412) 21 – 27 XII 2023
e-mail: redakcja@nowagazeta.pl
tel. interwencyjny: 693-44-61-41

Będą nowe mieszkania w Trzebnicy

Plac przy ul. Ks. Dziekana Wawrzyńca Bochenka w Trzebnicy (pomiędzy ul. Obrońców Pokoju, a Kolejową) od lat stał pusty. Jednak jesienią na tym terenie pojawili się pracownicy i coś zaczęło się dziać. Okazuje się, że będzie tam budynek mieszkalny z lokalami usługowymi.

Mieszkańców Trzebnicy zaciekawiło, co będzie na nieużytkowanym od wielu lat terenie. Okazuje się, że rozpoczęły się prace związane z budową wielorodzinnych budynków mieszkalnych. Inwestorem jest firma 4CORNER 3 SP. z o.o.

- *Rozpoczęliśmy w tym miejscu inwestycję* - mówi Tomasz Maruszak z 4CORNER. - *Będzie to inwestycja mieszkaniowa z lokalami usługowymi w parterze od ul. Wrocławskiej i jeden lokal od Obrońców Pokoju. Planujemy około 77 lokali mieszkalnych i 7 usługowych. Mieszkania nie będą wielkie, średnia wielkość to około 47 mkw., kawalerki od około 30 mkw. do 60 mkw. z dwoma pokojami i salonem z aneksem kuchennym. Naszą ofertę dostosowaliśmy do potrzeb rynku, bo w tej chwili jest największe zainteresowanie takimi mieszkaniami.*

Tomasz Maruszak dodaje, że z założenia mieszkania będą przekazywane odbiorcom na początku 2026 r. Ponieważ jednak wykonawca jest bardzo solidny i ma duże doświadczenie w budowach wielorodzinnych, możliwe, że uda się przyspieszyć realizację.

Niedługo pojawi się strona internetowa tej inwestycji, na której będzie można śledzić postępy realizacji.

MS

Nie tylko borowiki i podgrzybki...

Na świątecznym stole królują borowiki i podgrzybki, ale jadłospis można również urozmaicić, wprowadzając do niego mniej popularne gatunki grzybów. Warto spróbować coraz łatwiej dostępnych grzybów azjatyckich.

W okresie świątecznym wykorzystujemy głównie grzyby leśne: borowiki i podgrzybki. Tak nakazuje tradycja, ale przecież w Boże Narodzenie na stole może się znaleźć wszystkie te grzyby, które lubimy oraz te, których smak chcielibyśmy poznać.

FOT. PIXABAY.PL

- *Z grzybów uprawnych na uwagę zasługuje, moim zdaniem, shiitake czyli twardnik jadalny (japoński), który ma ciekawy i dość intensywny aromat* - doradza dr Cecylia Uklańska-Pusz z Zakładu Uprawy Warzyw, Grzybów i Roślin Zielarskich Uniwersytetu Przyrodniczego we Wrocławiu i dodaje, że grzyby powinniśmy jeść nie tylko w święta, bo choć cenimy je głównie ze względu na zapach i smak, to zapominamy o ich bogactwie odżywczym: witaminach z grupy B, witaminie D, białku, beta-glukanach i wielu innych prozdrowotnych substancjach.

Suszone, świeże czy gotowane?

Dobre są grzyby w każdej postaci. Jeśli zależy nam na wyczuwalnym aromacie, to powinniśmy wykorzystać grzyby suszone, które warto przed użyciem namoczyć. Świeże, spożywane na surowo, np. do sałatek, mogą być borowiki lub pieczarki, które ciekawie urozmaicą znane nam smaki. Grzyby można też gotować lub krótko poddusić, dodać do sosu czy do jajecznicy - wówczas zawierają najwięcej witamin.

Grzyby są jednak ciężkostrawne, dlatego warto je łączyć z ziołami stymulującymi trawienie, np. rozmarynem, tymiankiem, majerankiem, cząbrem, kminkiem, czy jałowcem. Łatwiej strawne będą również sosy własne z grzybów, nie zaprawiane mąką i śmietaną.

Urozmaicenie menu

Podczas świąt można grzyby wykorzystać na wiele sposobów i do wielu potraw. Uszka z grzybami to klasyka. Dodatkowo podać można sosy grzybowe lub zupy. Dr Uklańska-Pusz zapewnia, że dodatek wywaru z suszonych grzybów do barszczu czerwonego nada mu bardziej wykwintnego smaku i ciemniejsze zabarwienie. Poza tym, w kolejne świąteczne dni, warto część mięsa zastąpić potrawami z grzybów: kotlety z boczniaka zamiast schabowych, duszone shiitake w sosie pieczeniowym... Pomysłów jest wiele i warto trochę urozmaicić naszą dietę właśnie grzybami. Jedynie konsumpcję grzybów marynowanych warto ograniczyć, bo ze wszystkich sposobów ich przyrządzania, ta forma jest najmniej wartościowa i zdrowa dla organizmu.

oprac. red.

Dzieci zaśpiewały kolędy i pastorałki

19 grudnia w Gminnym Ośrodku Kultury w Zawoni miał miejsce Gminny Przegląd Kolęd i Pastorałek. W świątecznym repertuarze w klimatycznych wnętrzach dawnego kościoła ewangelickiego wystąpili najmłodsi uczniowie szkół podstawowych z Zawoni i Czeszowa. Zaśpiewane przez dzieci kolędy i pastorałki stworzyły bożonarodzeniowy nastrój, spotęgowany wystrojem sali. Przystrojone drzewka oraz maluchy w strojach aniołków i pastuszków przypomniały wszystkim, że święta już za kilka dni.

FOT. SP ZAWONIA FB

Uczniowie Szkoły Podstawowej w Zawoni

Publiczność, wśród której znalazło się sporo mam małych artystów, bardzo ciepło przyjęły zaprezentowany spektakl.

red.

FOT. SP ZAWONIA FB

W oczekiwaniu na wyjście na scenę

Jarmark Bożonarodzeniowy w Zawoni

Kolędy i bożonarodzeniowy nastrój towarzyszyły sobotniemu Jarmarkowi Bożonarodzeniowemu w Zawoni. Oferta handlowa obejmowała precyzyjne ozdoby świąteczne oraz produkty spożywcze - również dzieło zawońskich gospodyń. Pyszne przekąski można było popić świątecznie aromatyzowaną kawą i herbatą. Nie zabrakło również św. Mikołaja, który choć miał doglądać świątecznej gry mobilnej i loterii, pilnował podsycania świątecznego nastroju.

FOT. ZAWONIA FB

FOT. ZAWONIA FB

Dzieci wzięły udział w świątecznych warsztatach i animacjach. Wystąpiły też na scenie GOK ze świątecznym repertuarem piosenek. Kulminacyjnym momentem był koncert Amelii Lubicz-Miszewskiej z zespołem.

Wspomnienie kolęd i pastorałek, zapach choinki i pierników oraz świąteczne ciepło będą towarzyszyły wszystkim jarmarkowym gościom w przygotowaniach do Bożego Narodzenia i w czasie świąt spędzanych w gronie najbliższych.

MS

eprasa.pl 76d741b677

INTERWENCJA

Wybrał życie bezdomnego

W okolicach Urzędu Miejskiego i GOPS w Żmigrodzie często można spotkać bezdomnego. Czytelniczka pyta, dlaczego Gmina i pomoc społeczna nic z tym nie robią. Dyrektorka GOPS wyjaśnia.

Z naszą redakcją skontaktowała się Czytelniczka, którą zastanawia, że w okolicach Urzędu Miejskiego i Gminnego Ośrodka Pomocy Społecznej w Żmigrodzie od półtora roku spotkać można bezdomnego. Mężczyzna miał kiedyś mieszkanie, ale je stracił. dzisiaj najczęściej przesiaduje na ławkach w centrum miasta. Kobieta mówi, że o bezdomnym muszą wiedzieć zarówno urzędnicy Gminy jak i pracownicy GOPS. Pyta dlaczego nikt nie pomoże człowiekowi, który stracił dom.

Z pytaniami o bezdomnego mężczyznę zwróciliśmy się do Eweliny Kondrackiej, dyrektorki GOPS w Żmigrodzie. Dyrektorka przyznaje, że ta osoba jest im znana..

- Wiemy, że kilka lat temu pan stracił mieszkanie - mówi Ewelina Kondracka. - Od tego czasu spotkać go można w okolicach żmigrodzkiego rynku. W 2021 r. pan był przez kilka miesięcy w schronisku, gdzie został umieszczony naszą decyzją. Jednak zimą 2022 r. sam to schronisko opuścił. Jego decyzją jest, że nie chce mieszkać w takim miejscu i pomoc społeczna nie ma na to wpływu, bo nikogo nie można umieścić w schronisku wbrew jego woli. Kilkakrotnie miał oferowaną podobną pomoc, ale nie jest nią zainteresowany. Korzysta natomiast z innych, dostępnych u nas, form wsparcia.

Dyrektorka dodaje, że jeśli ktoś wybiera życie bezdomnego i nie chce zmiany, to pracownicy pomocy społecznej mają związane ręce. Oferują pomoc w ramach możliwości Ośrodka, ale nie mają prawa postępować wbrew woli tego człowieka. Bo służyć można tylko taką pomocą, jaka zostanie przyjęta.

MS

Przystanek w Nowym Dworze. Gmina odpisuje. Zobaczcie jak...

W 48 numerze naszej gazety poruszyliśmy sprawę przystanku autobusowego w Nowym Dworze. Obiekt jest zdewastowany, wiata nie osłania oczekujących przed wiatrem i opadami. Korzystający z przystanku chcieliby też, aby miejsce zostało oświetlone. Pytania w sprawie przesłaliśmy e-mailem do Urzędu Miejskiego w Trzebnicy. Odpowiedź nadeszła po 14 dniach. Co nam odpowiedziano?

Pytania w tej sprawie wysłaliśmy do Urzędu Miejskiego w Trzebnicy. Z uwagi na to, że sprawa jest istotna dla mieszkańców dojeżdżających do pracy i szkoły, prosiliśmy o odpowiedź do 28 listopada, aby informację od Gminy szybko przekazać zainteresowanym.

Powołując się na Prawo Prasowe poprosiliśmy Gminę Trzebnica o odpowiedź na pytania w sprawie przystanku. Pytania zadaliśmy trzy:

1. Czy Gmina wie, że przystanek autobusowy w Nowym Dworze jest w złym stanie?

2. Czy i kiedy przeprowadzony zostanie remont?

3. Czy istnieje możliwość zamontowania oświetlenia tego przystanku?

Odpowiedź nadeszła 7 grudnia, w ustawowym terminie 14 dni. Jak zwykle w przypadku Gminy Trzebnica jest odpowiedzią na pismo, ale nie na zawarte w nim pytania.

Sekretarz Gminy Daniel Buczak pisze:

„W odpowiedzi na Pani wniosek o udostępnienie informacji publicznej z dnia 23.11.2023 roku wyjaśniam, że realizacja wniosku nie jest możliwa w terminie 14 dni z uwagi iż Urząd Miejski w Trzebnicy działając dla dobra mieszkańców zobowiązany jest do prowadzenia w sposób niezakłócony i ciągły bieżących spraw, zawiadamiam Panią, iż odpowiedzi na Pani pytania zostaną przesłane w terminie wskazanym w art. 13 ust.2 ustawy z dnia 6 września 2001 roku o dostępie do informacji publicznej, tj. do dnia 23 stycznia 2024 roku. Sporządzenie szczegółowej odpowiedzi na Pani pytania jak również nieobecność pracownika merytorycznego zajmującego się udostępnianiem informacji publicznej uzasadniają udzielenie odpowiedzi w tym terminie."

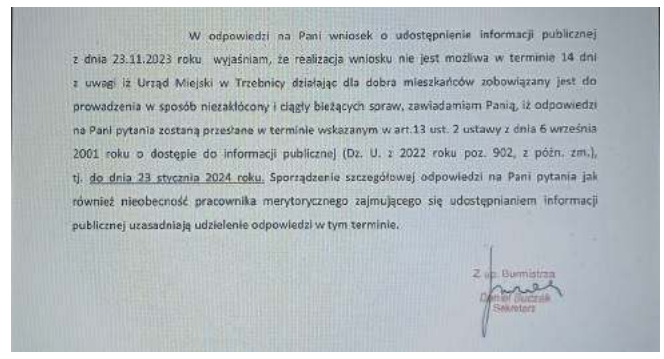
W odpowiedzi na Pani wniosek o udostępnienie informacji publicznej z dnia 23.11.2023 roku wyjaśniam, że realizacja wniosku nie jest możliwa w terminie 14 dni z uwagi iż Urząd Miejski w Trzebnicy działając dla dobra mieszkańców zobowiązany jest do prowadzenia w sposób niezakłócony i ciągły bieżących spraw, zawiadamiam Panią, iż odpowiedzi na Pani pytania zostaną przesłane w terminie wskazanym w art.13 ust. 2 ustawy z dnia 6 września 2001 roku o dostępie do informacji publicznej (Dz. U. z 2022 roku poz. 902, z późn. zm.), tj. do dnia 23 stycznia 2024 roku. Sporządzenie szczegółowej odpowiedzi na Pani pytania jak również nieobecność pracownika merytorycznego zajmującego się udostępnianiem informacji publicznej uzasadniają udzielenie odpowiedzi w tym terminie.
Z up. Burmistrza
Daniel Buczak
Sekretarz

Pytaliśmy w trybie informacji prasowej, a standardowo odpowiedziano nam w trybie informacji publicznej. Fakt, że nasza gazeta, tak jak każda inna, zadaje sporo pytań. Jednak to, że pytamy na piśmie wynika z faktu, że urzędnicy z Gminy nie odpowiadają na pytania telefoniczne, żądając zawsze zadania ich na piśmie.

Charakterystyczne jest to, że gdybyśmy pisali o przystanku w jakiejkolwiek innej gminie naszego powiatu, to rozmowa z urzędnikiem w tej sprawie zajęłaby maksymalnie 5 minut. Wystarczyłby kontakt telefoniczny, podczas którego udzielono by odpowiedzi.

MS

W magiczny czas Świąt Bożego Narodzenia
wszystkim mieszkańcom powiatu trzebnickiego oraz wszystkim czytelnikom,
pragniemy złożyć najserdeczniejsze życzenia
zdrowia, pogody ducha i spełnienia marzeń.

Niech ten czas będzie pełen ciepła i rodzinnej atmosfery,
a nadchodzący Nowy Rok upłynie
pod znakiem pozytywnych emocji
oraz wielu sukcesów osobistych i zawodowych.

Życzy Zarząd firmy JOYNEXT wraz z Pracownikami

JOYNEXT
协 联 智 行

REKLAMA

eprasa.pl 76d741b677

/gazeta.trzebnicka
www.nowagazeta.pl
NOWa gazeta trzebnicka
Nr 51 (1412) 21 – 27 XII 2023
e-mail: redakcja@nowagazeta.pl
tel. interwencyjny: 693-44-61-41

Tego na choince zabraknąć nie może

Dumą każdego szanującego się domu jest pięknie przystrojone bożonarodzeniowe drzewko. Już od początku grudnia zastanawiamy się nad wyborem choinki i szukamy bombek, które na niej zawisną. Warto jednak pamiętać, że pewnych ozdób nie może zabraknąć na świątecznym drzewku - mają ważne symboliczne znaczenie.

FOT. PIXABAY.PL

GWIAZDA na szczycie choinki ma przypominać o Gwieździe Betlejemskiej, która wskazywała Trzem Królom drogę do Dzieciątka Jezus. Zgodnie z tradycją pojawienie się na niebie w wigilię pierwszej gwiazdy wskazywało chwilę rozpoczęcia wieczerzy. Gwiazda wskazuje również drogę wędrowca do domu.

ŁAŃCUCHY - to symbol nierozerwalności i miłości rodziny.

ANIOŁKI - symbolizują dobre duchy domu chroniące mieszkańców przed nieszczęściem.

JABŁUSZKA - nawiązują do rajskiego jabłka, którym szatan skusił Adama i Ewę. są również symbolem zdrowia, młodości i urody.

BOMBKI - kuliste mają przypominać o nieskończoności życia, ciągłego odradzania i wieczną naturę Stwórcy. Bombki z oczkiem chroniły przed złymi duchami.

DZWONKI - wieszczą dobrą nowinę i radość. Przypominają o kościelnych dzwonach zwiastujących narodzenie Pana Jezusa.

ŚWIECZKI I LAMPKI - symbolizują narodzenie Chrystusa przynoszącego ze sobą światłość i zbawienie. To pierwotne ozdoby choinkowe. Badacze sądzą, że wywodzą się z kultu ognia.

ORZECHY I SZYSZKI - są symbolem płodności i dobrobytu. Te powieszone na choince mają dać rodzinie siłę w nadchodzącym nowym roku.

KOLOROWE CUKIERKI - to radość i zabawa, a także wspomnienie darów przyniesionych przez Trzech Króli.

ŚWIATY - to przestrzenne kuliste bombki charakterystyczne dla polskiej kultury ludowej. Wykonane z opłatka były symbolem kuli ziemskiej i władzy nowonarodzonego Chrystusa nad światem.

MS

Symbolika wigilijnych potraw

Na wigilijnym stole musi znaleźć się 12 potraw. Liczba ta nawiązuje do 12 apostołów, z którymi Pan Jezus zasiadł do ostatniej wieczerzy. Każda podana potrawa ma znaczenie symboliczne. Posmakowanie każdej z nich zapewni powodzenie lub korzyść w różnych dziedzinach.

FOT. PIXABAY.PL

Najważniejsza była ryba. Przypominała o chrzcie, zmartwychwstaniu i nieśmiertelności Jezusa. Była symbolem chrześcijan .Aby zapewnić sobie w nowym roku spokój i harmonię nie można było zapomnieć o podaniu jej podczas wieczerzy wigilijnej. Równie ważne są zupy. Barszcz czerwony z uszkami gwarantuje powodzenie i pomyślność oraz długie zdrowe życie, a zupa grzybowa zapewnia ciału zdrowie, siły witalne i trzeźwość umysłu. Kolejną obowiązkową potrawą są pierogi z kapustą i grzybami, które dodają nadprzyrodzonej mocy i magicznych sił, zapewnią też dobrobyt. No i jeszcze groch z kapustą, dzięki czemu umysł będzie trzeźwy, a ciało zdrowe.

Teraz nadchodzi pora na potrawy słodkie. Kluski z makiem i kutię. Mak jest symbolem dostatku i urodzaju. Zjedzenie klusek z makiem zapewni obfitość plonów. Kutię natomiast musimy zjeść, aby pojednać się z Bogiem i zmarłymi. Dobrze jest jeszcze zjeść kawałek piernika, najlepiej z kawałkami śliwek, bo przysporzy on sił witalnych i zapewni dobrobyt i powodzenie. A na deser trzeba wypić kompot z suszonych owoców, śliwek, jabłek i gruszek. Zapewni zdrowie, urodę, szczęście i dostatek oraz wzmocni magię wcześniej zjedzonych potraw.

Nakrywając stół do wieczerzy wigilijnej nie zapominamy oczywiście o pozostawieniu wolnego miejsca dla zbłąkanego wędrowca. Pod biały obrus, który symbolizuje czyste intencje wszystkich obecnych wkładamy sianko, nawiązujące do ubóstwa, w którym na świat przyszedł Pan Jezus. To sianko zapewni gospodarzom dostatek i powodzenie w całym nadchodzącym roku.

MS

Żywa czy sztuczna - ostatnia chwila na podjęcie decyzji

Jeśli choinka to jaka: żywa czy sztuczna? Świerk, sosna, jodła, a może daglezja? Jak sprawdzić choinkę przed zakupem i wybrać tę, która nie straci wszystkich igieł zaraz po Wigilii oraz wybrać taką, którą potem możemy wsadzić do ogrodu? Na pytania odpowiada prof. Przemysław Bąbelewski z Wydziału Przyrodniczo - Technologicznego Uniwersytetu Przyrodniczego we Wrocławiu

Naukowiec UPWr jest zwolennikiem kupowania żywego drzewka ze specjalnych plantacji lub z Lasów Państwowych, gdzie są sadzone w miejscach, gdzie nie mógłby powstać las np. pod liniami wysokiego napięcia. To znacznie życzliwsze dla środowiska. Drzewka sztuczne produkowane są bowiem z plastiku, który nie jest biodegradowalny, czyli nie rozkłada się, a w recyklingu wymaga dużego zużycia CO_2.

- Sam wybieram nasze krajowe drzewa jak świerk pospolity, czy sosna pospolita. Oczywiście dostępne są również inne gatunki: jak świerk serbski o atrakcyjnym, malowniczym pokroju, świerk kaukaski o drobnych igłach, świerk kłujący w odmianie „Glauca" o srebrzysto- niebieskim ubarwieniu igieł. Bardzo wartościowe będą jodły: pospolita i kaukaska, najbardziej popularna z uwagi na liczne plantacje, oraz szlachetna - atrakcyjnie pachnące cytryną po roztarciu igieł, czy daglezja zielona. Każdy może znaleźć coś dla siebie, wedle upodobań - podkreśla prof. Przemysław Bąbelewski.

By drzewo nie straciło wszystkich igieł zaraz po Wigilii, podczas zakupu należy zwrócić uwagę na dwie rzeczy. Przede wszystkim choinka ma być zielona i ma to być żywa zieleń, drzewko trzeba zdyskwalifikować jeśli gdziekolwiek pojawiły się miejscowe żółknięcia. Można też po gałązce delikatnie przejechać ręką „pod włos" - ze świeżo ściętej choinki przy takim zabiegu nie powinny spadać igły… co najwyżej dwie, trzy. A potem trzeba o nią odpowiednio dbać.

- Powinna być ustawiona z dala od źródeł ciepła jak kaloryfer czy piec i podlewana, tak by podłoże było umiarkowanie wilgotne. Drzewka bez korzeni, czyli cięte, należy trzymać w pojemniku z wodą lub podłożem np. piaskiem, który również powinien być zawsze umiarkowanie wilgotny. Dodatkowo warto pod drzewkiem umieścić płaski pojemnik z wodą, by parowała, ponieważ igły szybciej opadają w pomieszczeniach, gdzie powietrze jest za suche. Ciekawe jest to, że u jodeł igły raczej nie opadają tylko zasychają i jest to jak najbardziej naturalne - opowiada prof. Bąbelewski.

Pytany, kiedy kupować choinkę odpowiada, że to zależy. Drzewko w donicy można bowiem kupić wcześniej i przetrzymać w ogrodzie, ewentualnie na balkonie, ale gdy jest mróz należy zabezpieczyć korzenie (owinąć doniczkę np. kocem by nie stała bezpośrednio na betonie). Natomiast drzewko bez korzeni powinno się kupić jak najpóźniej, ponieważ procesy starzenia się u tych roślin następują bardzo szybko.

Jeśli kupujemy choinkę w doniczce, z założeniem, że posadzimy ją wiosną, dobrze byłoby mieć pewność, że ma nieuszkodzone korzenie. Bardzo ważne jest, by rośliny uprawiane na plantacji były przesadzone do doniczki na przełomie sierpnia i września wówczas do połowy grudnia rośliny zdążą się przekorzenić, czyli wytworzyć masę drobnych korzeni odpowiedzialnych za pobieranie wody. Niestety, często nieuczciwi plantatorzy wykopują rośliny kilka dni przed sprzedażą i wtedy drzewka mają często uszkodzone korzenie. Posadzone do doniczek nie są wstanie wytworzyć prawidłowego systemu korzeniowego i zamierają.

Profesor Bąbelewski podkreśla, że istotne jest również by w mieszkaniu lub domu drzewko stało maksymalnie dwa tygodnie. Po tym czasie należy je posadzić do ogrodu i najlepiej obłożyć liśćmi by nie przemarzło. Dobierając miejsce sadzenia pamiętajmy też by było słoneczne, gleba był przeciętna. nie mokra i nadmiernie wilgotna. Wiosną musi być podlewane co dwa tygodnie.

Materiał UPWr

W obiektywie NOWej

Szopka obok Urzędu Miejskiego w Trzebnicy

eprasa.pl 76d741b677

TARCZYŃSKI

JESZ LEPIEJ, ŻYJESZ LEPIEJ

Z okazji Bożego Narodzenia
składamy najserdeczniejsze życzenia
radości, spokoju i odpoczynku
w gronie najbliższych.

Niech nowy rok przyniesie spełnienie
najskrytszych marzeń i realizację
wszelkich planów!

życzy
Zarząd Tarczyński S.A.

REKLAMA

eprasa.pl 76d741b677

/gazeta.trzebnicka
www.nowagazeta.pl
NOWA gazeta trzebnicka
Nr 51 (1412) 21 – 27 XII 2023
e-mail: redakcja@nowagazeta.pl
tel. interwencyjny: 693-44-61-41

Jubileusz klubu dyskusyjnego

Okrągła rocznica powstania obornickiego Dyskusyjnego Klubu Książki 11-12-13 stała się okazją do przypomnienia wydarzeń z działalności klubu.

Drodzy Klubowicze oraz Czytelnicy. Naszemu obornickiemu Dyskusyjnemu Klubowi Książki o nazwie 11-12-13 „stuknęło" 10 lat! Jubileusz ten obchodziliśmy 12 grudnia. Inicjatorką powstania naszego DKK oraz pomysłodawczynią jego nazwy była Agnieszka Buryło, ówczesna kierownik biblioteki. Spotkanie otworzyła Halina Muszak - dyrektor Obornickiego Ośrodka Kultury, kierując słowa podziękowania i gratulacje do miłośników literatury oraz moderatorów DKK - Beaty Rosiak, Anny Kuczyńskiej i Małgorzaty Wietechy za zaangażowanie i udział w spotkaniach. Klubowicze otrzymali też drobne świąteczne upominki. Nie zabrakło również okolicznościowego tortu. Czas umiliła nam prezentacja slajdów z działalności klubu, które wywołały lawinę wspomnień. Stały się przyczynkiem do rozmów tych bardzo ludzkich, bo pokazywały nas podczas spotkań klubowych oraz autorskich. Tematami były między innymi twórczość H. Murakamiego, A.Stasiuka, J. Tischnera, literatura współczesna francuska, kuchnie świata, biografie sportowców, życiorysy muzyków oraz wiele, wiele innych. Natomiast spośród autorów gościliśmy J. Bator - laureatkę nagrody Nike 2013 , K.Wilczyńską - autorkę poczytnych powieści kobiecych, podróżników: J. Grzymkowską-Podolak i J. Podolaka, R. Gondka, dokumentalistów T. Bonka i J. Lamparską. Za prowadzenie tych spotkań odpowiedzialna była Beata Rosiak.

FOT. A. BURYŁO

FOT. A. BURYŁO

Pozostaje nam życzyć wszystkim uczestnikom nieustającej potrzeby czytania i dzielenia się swoimi przemyśleniami na kolejnych spotkaniach. Dziękujemy Wam Klubowicze za poświęcony czas, jak również za to, że zawsze jak wzorowi uczniowie jesteście przygotowani do dyskusji na wybrany temat. Jednocześnie zapraszamy chętnych, którzy kochają literaturę i lubią o niej rozmawiać, do wstąpienia w nasze szeregi.

MW

Będzie ponownie Orszak Trzech Króli

FOT. ZDJĘCIE CZYTELNIKA

Parafia NSPJ w Obornikach Śląskich wraz z zespołem organizacyjnym serdecznie zaprasza do udziału w Orszaku Trzech Króli.

- Po czteroletniej przerwie wracamy do kontynuacji tej pięknej tradycji, która łączy pokolenia - powiedział nam Henryk Machnik, koordynator Orszaku Trzech Króli w Obornikach Śląskich.

Odbędzie się on 6 stycznia 2024 r. Poprzedzi go msza o godz. 11.30 w kościele przy parafii Najświętszego Serca Pana Jezusa w Obornikach Śląskich przy ul. Wyszyńskiego 23, po której orszak wyruszy ulicami miasta oddać pokłon Nowo Narodzonemu.

TN

REKLAMA

eprasa.pl 76d741b677

PRUSICKIE SERCE DLA ZWIERZĄT SZUKA DOMÓW DLA PSÓW

Może Ty dasz im dom

Prusickie Serce Dla Zwierząt kończy działalność. Opiekunowie zwierząt pilnie poszukują domów dla psiaków, dla których przytulisko było dotychczas domem.

Domów szukają

FOT. MATERIAŁY FUNDACJI

DŻAK

Dżak - no, po prostu kierownik przytuliska. Kochany, lubiący ludzi. Nie chodzi na smyczy. Tylko dom z podwórkiem.

Każdego, kto wejdzie na teren przywita głośne szczekanie. Wszystkie psy są szczęśliwe. Wszystkie mieszkające w przytulisku zwierzęta są po przejściach, ale większość z nich już się przekonała, że człowiekowi można jednak zaufać. Oczywiście tylko dobremu człowiekowi.

FOT. MATERIAŁY FUNDACJI

TAJGER

Tajger - kochany, duży psiak. Lubi kontakt z człowiekiem, akceptuje dzieci, uwielbia zabawy.

FOT. MATERIAŁY FUNDACJI

RUDI

Rudi - starszy psiak, ma około 15 lat. Jest kochany, uwielbia ludzi, akceptuje suczki, psy, jeśli są przyjazne, raczej też. Ma niewydolność wątroby i chorą tarczycę

FOT. MATERIAŁY FUNDACJI

FUKS

Fuks - niewidomy starszak, ma około 15 lat Uwielbia spacery i ludzi, choć do pierwszego kontaktu podchodzi z rezerwą. Akceptuje suczki. Jak na swój wiek, jest bardzo żywym pieskiem. Ma chorą tarczycę.

FOT. MATERIAŁY FUNDACJI

PLAMKA, KARMELKA I BUENO

Plamka, Karmelka i Bueno - przytuliskowe dzikuski, ale udało się je wysterylizować. Pieski nie pozwalają na dotyk, lecz biegają przy opiekunach, jedzą z ręki, cieszą się na widok znajomych ludzi.

Odeszli

TRZEBNICA

9 grudnia zmarła
Śp. Natalia Konieczna
żyła 84 lata

14 grudnia zmarł
Śp. Andrzej Piotrowski
żył 69 lat

14 grudnia zmarł
Śp. Stanisław Kottas
żył 67 lat

15 grudnia zmarł
Śp. Dominik Woźniak
żył 40 lat

OBORNIKI ŚLĄSKIE

8 grudnia zmarł
Śp. Tadeusz Rost
żył 80 lat

11 grudnia zmarł
Śp. Józef Dzięcielski
żył 83 lata

12 grudnia zmarła
Śp. Genowefa Kasprzak
żyła 87 lat

Jak wytrwać w noworocznym postanowieniu i rzucić lub ograniczyć palenie?

Do najtrudniejszych wyzwań noworocznych należy z pewnością rzucanie i ograniczanie palenia. Wiele osób niestety nie daje rady porzucić zgubnego nałogu z dnia na dzień i po krótkim okresie tytoniowej abstynencji przekłada swoje „żelazne" postanowienie o kolejny rok.

Okazuje się, że dla palaczy, którzy za żadne skarby nie mogą skończyć z papierosami, istnieją inne rozwiązania, co więcej – według licznych badań naukowych, redukujące i ograniczające ryzyko zdrowotne związane z nałogiem. A ważną z psychologicznego punktu widzenia okolicznością może być po prostu oderwanie się od codziennych rytuałów. Dr Katarzyna Korpolewska, psycholog społeczna, wykładowczyni akademicka i autorka dwóch programów profilaktyki uzależnień dla młodzieży oraz programu rzucania palenia tłumaczy, dlaczego ta wiedza może być pomocna w rzucaniu palenia:

— Rzucanie palenia to walka z nałogiem na trzech poziomach. Pierwszy związany jest z uzależnieniem od nikotyny. Na drugim trzeba poradzić sobie z typowymi nawykami i zachowaniami, np. papieros po jedzeniu, do kawy, przy długiej rozmowie telefonicznej. Tutaj należy też przyzwyczajenie trzymania papierosa w dłoni i sięgania nim do ust. Trzeci poziom to zachowania społeczne, czyli np. spotkania w palarni, wzajemne częstowanie się papierosami, poczucie wspólnoty z innymi palaczami. Zerwanie z nałogiem oznacza więc zmianę trybu życia — komentuje ekspertka.

I dlatego właśnie nieoczekiwanym sprzymierzeńcem może okazać się na przykład rodzinny zimowy wyjazd lub po postu oderwanie się od codziennych czynności, zmiana otoczenia i rytmu dnia.

Dr Korpolewska zaznacza, że ważne jest również, aby zrozumieć, jak silny jest mechanizm wypracowanego przez lata palenia nawyku: — *Tu przydatne mogą być np. papierosy elektroniczne. Nadal po coś sięgam, trzymam między palcami, sięgam do ust, zaciągam się, ale zmniejszam dawkę nikotyny, nie wdycham substancji smolistych i nie truję otoczenia.*

Warto wiedzieć, że według Public Health England, instytucji zdrowia publicznego w Wielkiej Brytanii oraz Royal College of Physicians (Królewskiego Kolegium Lekarskiego), alternatywne dla tradycyjnego palenia urządzenia, jak e-papierosy, są mniej szkodliwe o ok. 95 proc. w porównaniu do tradycyjnych papierosów, a to ze względu na brak najbardziej toksycznych substancji smolistych zawartych w papierosowym dymie. Mogą działać w systemach otwartych, czyli wymagających samodzielnego napełniania liquidem lub zamkniętych, czyli z gotowymi wymiennymi kartridżami, jak np. Vuse ePod. Oferta nikotynowych alternatyw ograniczających ryzyka zdrowotne związane z paleniem wciąż się poszerza, wystarczy wspomnieć podgrzewacze służące do podgrzewania wkładów tytoniowych lub od niedana dostępnych na naszym rynku wkładów z mieszanki rooibosa, czy też niezawierające tytoniu saszetki nikotynowe. Każdy moment jest dobry, by zadbać o siebie, ale czas noworocznych postanowień jest wręcz idealny. Grunt, żeby znaleźć narzędzia i okoliczności, które mogą nam skutecznie i definitywnie w tym pomóc.

eprasa.pl 76d741b677

/gazeta.trzebnicka
www.nowagazeta.pl
NOWa gazeta trzebnicka
Nr 51 (1412) 21 - 27 XII 2023
e-mail: redakcja@nowagazeta.pl
tel. interwencyjny: 693-44-61-41

Jeśli ludzie przeżywają różne emocje razem, to jest im łatwiej

Koło Gospodyń Wiejskich w Kotowicach powstało we wrześniu 2022 roku. Należy do niego ponad 40 osób. Najmłodsze kobiety nie mają jeszcze 30 lat. Najstarsze są w wieku około 80 lat. Przewodniczącą zarządu koła jest Łucja Sandulska, mieszkanka Kotowic. - *Koło gospodyń wiejskich ma być kołem zamachowym, aby integrować mieszkańców, jak powiedziała nasza sołtys Jolanta Kunc* **- oznajmiła nam na wstępie rozmowy Łucja Sandulska.**

Z przewodniczącą koła postanowiliśmy przeprowadzić rozmowę dotyczącą wielu inicjatyw, jakie koło przeprowadza odnośnie integrowania mieszkańców Kotowic, zachęcania ich do spotykania się.

FOT. ZDJĘCIE CZYTELNIKA

NOWa: Czy regularnie się spotykacie w gronie członkiń koła gospodyń wiejskich?

Tak. Raz w miesiącu to jest minimum. Bywa też, że kilka razy w tygodniu w zależności od potrzeb, na przykład, gdy nasze koło bierze udział w jakiś wydarzeniach, bo wtedy jest dużo pracy. Są też próby, tak jak to było przed naszym występem z okazji Święta Niepodległości 11 listopada. Poza tym nasze spotkania służą integracji mieszkańców. Zgłaszają się do nas fundacje, które organizują

FOT. ZDJĘCIE CZYTELNIKA

warsztaty lub chcą zaprezentować swój dorobek. Ostatnio mieliśmy drugie spotkanie w ramach inicjatywy Fundacji Biedronki Danie Wspólnych Chwil. Było bardzo piękne, dużo wzruszeń. Wiele osób przyszło, około czterdziestu. To aż 10% mieszkańców naszej wsi. U nas poza kościołem i świetlicą nie ma innych miejsc, gdzie mieszkańcy mieliby okazję spotykać się. Latem jest jeszcze możliwość spotykania się na boisku i na skwerze wykonanym na 800 - lecie Kotowic. Jest też plac zabaw dla dzieci. Zgłosiliśmy nasze koło do Fundacji Biedronki. Otrzymaliśmy od niej produkty żywnościowe, z których gotowaliśmy i piekłyśmy dania i ciasta. W ramach uczestniczenia w tym projekcie koło przeprowadza od trzech do pięciu spotkań. Są na nie imiennie zapraszane osoby powyżej 60-go roku życia wraz z rodzinami, żeby nie przebywały same w domu. Częstujemy ich przygotowanymi daniami i ciastami. Gdy sobie pośpiewają, powspominają, to potem, gdy coś się dzieje, mają większą odwagę poprosić o pomoc. Jeśli ludzie przeżywają różne emocje razem, to jest im łatwiej.

Organizując różne wydarzenia często występują osoby z naszego koła. Cieszę się, gdy komuś sprawia radość, że po latach ma okazję recytować wiersz, że się przełamuje, że chce to zrobić. Pomimo tego, że wcześniej mówił, że nie wystąpi, nie nadaje się. To jest wzruszające widzieć, że ktoś po 30 latach deklamuje wiersz, a po zakończeniu ma uśmiechniętą buzię. Występy dają także ogromną radość dzieciom. Poza tym zwyczajnie spotykamy się, żeby wypić herbatę i zjeść upieczone ciasto. Jedna z pań pięknie umie robić na szydełku. Jest taki plan, że będziemy się uczyć szydełkowania w długie, zimowe wieczory.

FOT. ZDJĘCIE CZYTELNIKA

Pośrodku znajduje się Łucja Sandulska, przewodnicząca zarządu Koła Gospodyń Wiejskich w Kotowicach. Po lewej była, wieloletnia sołtyska Kotowic Barbara Konieczna, po prawej obecna sołtyska Jolanta Kunc

Koło gospodyń wiejskich, jak sugeruje nazwa, aktywizuje kobiety - gospodynie. Czy mężczyźni też mogą przychodzić na Wasze spotkania?

Kiedyś na jednym z wydarzeń w Nowej Rudzie powiedziałam, że mężczyzna jest głową domu, a kobieta szyją i jak chce, to tą głową wywija. Jeśli kobieta potrzebuje pomocy mężczyzny, będzie chodzić koło swojego męża, brata, wujka, żeby przyszedł i pomógł. I tak, jeden, drugi, trzeci mężczyzna przyjdzie, to wtedy jest dla nas duża pomoc. Kobiety zrobią herbatę, coś ugotują, ciasto upieką, czy pierogów nalepią, dzięki czemu mężczyznom lepiej się pracuje. W Kotowicach jest potencjał, a widzę, że nie wszędzie tak jest, że ludzie chcą coś razem zrobić i później razem sobie odpocząć, pośpiewać, pośmiać się itd. Wiadomo, że nie jest tak różowo zawsze, bo jednemu termin nie pasuje, ktoś inny nie może, innemu się nie chce, ale jeden drugiego mobilizuje.

Jakie wydarzenia organizuje koło?

Razem z sołectwem organizowaliśmy dzień babci i dziadka, Andrzejki, Mikołaja. Kobiety z naszego koła napiekły pierników. Potem dzieci je dekorowały. Na święta dekorowały bombki. W tym roku nasze działania skupiały się głównie na organizacji obchodów 800 - lecia Kotowic. Dziewczyny uczestniczą w różnych konkursach. Zawsze są chętne, aby zaprezentować swoje zdolności. Każdy lubi być doceniony. Dla nich jest to niesamowite, że ktoś im wręczył dyplom, że otrzymują nagrody rzeczowe. Byliśmy na Bitwie Regionów, gdzie zajęłyśmy trzecie miejsce. W Bagnie uczestniczyłyśmy w Festiwalu Pierogów. Wygrałyśmy tam duży podgrzewacz, który nam się przydaje, gdy uczestniczymy w różnych imprezach. Wygrywałyśmy termosy, filiżanki, rzeczy bardzo przydatne. Chyba największym dla nas uznaniem było, gdy w Opocznie do naszego stanowiska podszedł minister rolnictwa. Gratulował, próbował naszych potraw. Przekazał list i zaproszenie do odpisania. Dziewczyny poczuły się ważne i docenione. Podczas obchodów 800 - lecia Kotowic chwalił nas burmistrz Gminy Oborniki Śl. Arkadiusz Poprawa, że jest pod wrażeniem, iż nie mieliśmy wielkich środków, a dałyśmy radę, że organizacja była na wysokim poziomie. Panie same robiły dekoracje, kwiaty z papieru. Powstawały cudowne rzeczy niskim nakładem finansowym. Mają ogromne talenty. Mogłam też wykorzystać swój talent pisząc scenariusz tej uroczystości. Gdzie tylko pojedziemy ludzie mówią, że widać w nas dobrą energię.

W jaki sposób zostałaś przewodniczącą zarządu Koła Gospodyń Wiejskich w Kotowicach?

Przyszłam do koła, żeby ludzi poznać. Lubię poznawać ludzi. Chciałam podpatrzeć kobiety z koła gospodyń, jak gotują, bo robią bardzo dobre potrawy, czegoś nowego się nauczyć, ale też żeby podzielić się swoimi przepisami i zaoferować swoje umiejętności. Kobiety należące do koła stwierdziły, że tyle lat pracuję w administracji, to łatwo będzie mi się uporać z ogromem dokumentów, jakimi trzeba zajmować się, prowadząc koło gospodyń wiejskich, gdy chce się pozyskiwać rozmaite dotacje. Będąc przewodniczącą zarządu koła trzeba być też liderem. Nie spodziewałam się, że jest we mnie umiejętność bycia liderem. Nie czuję się ważna, ale na pewno czuję się potrzebna. Daje mi to dużą satysfakcję. Wręcz nawet słyszę, że ty nas nie kochasz, gdy dłużej z nimi nie jestem, bo mam inne obowiązki. To jest takie ujmujące, bo niby jest to żart, ale ma to taki podtekst: „Poświęć nam więcej czasu, bo lubimy z tobą przebywać". To jest dla mnie bardzo przyjemne. Jest ważne w życiu, aby czuć się potrzebnym. One są mi potrzebne i ja jestem im potrzebna. Czasami mamy różne zdania i trzeba wyciszać pojawiające się emocje, przekierować je w pozytywnym kierunku.

FOT. ZDJĘCIE CZYTELNIKA

Jak przekierowujesz te emocje?

Rozmawiam, dużo tłumaczę. Mówię, że każdy może mieć trudniejszy dzień, że jesteśmy z różnych domów, różnych rzeczy jesteśmy nauczone. Patrzeć na inną osobę nie pod kątem tego, co mi w niej przeszkadza, ale co w niej lubię. Na przykład jakaś osoba ma cięty język, ale jest bardzo pracowita, pomocna i mogę na nią liczyć. Uwypuklam to, co dobre. Sama przy tym przyznaję się do błędów.

Czy młodzież też bierze udział w Waszych spotkaniach?

To najtrudniejsza grupa wiekowa, jeśli chodzi o zachęcanie do zaangażowania się w życie wsi. Młodzież w dużym stopniu żyje w wirtualnym świecie. Wręcz u nich zanika potrzeba integracji społecznej. Przykre to jest bardzo. Jednak staramy się, aby młodzi ludzie włączali się w nasze działania. Po tym, gdy coś razem zrobimy, włączają muzykę, tańczą po młodzieżowemu, my mniej po młodzieżowemu, ale okazuje się, że potrafimy razem bawić się. Brakuje nam długofalowych programów, które by młodzież aktywizowały. Mamy różne pomysły, ale nie za bardzo wiemy, jak temat ugryźć. W szkole podstawowej dzieci chętnie uczestniczą np. w występach. Potem dopiero aktywizują się społecznie, gdy mają około 30-tu lat. Wtedy zaczynają się włączać w organizację różnych wydarzeń.

Słyszałem, że koło gospodyń wiejskich w Kotowicach ma swoje produkty regionalne.

FOT. ZDJĘCIE CZYTELNIKA

Trzy czwarte rodzin w naszej miejscowości pochodzi z dawnego województwa kieleckiego. Gdy był głód, podstawą wyżywienia były ziemniaki. Aby urozmaicić menu, powstawały z nich rozmaite potrawy. W pierwszym konkursie, w którym brało udział nasze koło, robiłyśmy pierogi z farszem z tartych ziemniaków. To takie połączenie pierogów i placków ziemniaczanych. Nie są lepione, jak pierogi, ale krojone. Są bardzo dobre w momencie wyjęcia z gorącej wody. Mogą być z cebulką, z boczkiem smażonym. Mają bardzo dobry smak również po przysmażeniu.

W Kotowicach po wojnie powstały przetwórnie drobiowe. Obecnie nadal są dwie. Dawniej taką naszą regionalną potrawą były luzowane kaczki. Teraz jest to drób. Nasze kobiety potrafią wyciągnąć kości, żeby kurczak pozostał cały. Następnie jest nadziewany. Właśnie z tym drobiem zajęliśmy trzecie miejsce w Bitwie Regionów w Miękini. Byli tam przedstawiciele Krajowego Ośrodka Wsparcia Rolnictwa i zaprosili nas na Pierwszą Ogólnopolską Paradę Kół Gospodyń Wiejskich w Opocznie.

W tym roku, niedawno, Wasze koło pojechało z delegacją na jarmark do Rehau w Niemczech. Jak tam było?

Wspaniale! Nasz pobyt tam rozpoczął się od nieformalnej kolacji. Następnego dnia szykowałyśmy nasze stoisko. Zabrałyśmy ze sobą pierogi z kapustą i grzybami, z serem i ziemniakami, barszcz, bigos i miały one duże powodzenie. Zrobiłyśmy też herbatę zimową, z kardamonem, cynamonem, pomarańczą i cytryną. Odwiedzającym nas bardzo smakował ten nasz drób kotowicki. Czekali na pierogi, barszcz i bigos. Mieszka tam trochę Polaków i co roku odwiedzają stoisko Gminy Oborniki Śląskie. Było dla nas miłe i satysfakcjonujące, gdy mówili, że jedzenie było przepyszne. Śpiewałyśmy też kolędy i piosenki ludowe.

Rozmawiał Tomek Nawrot

eprasa.pl 76d741b677

Ile dobra można zmieścić w trzech tysiącach?

3000 zł – tylko tyle i aż tyle wystarczy by uszczęśliwić aktywne grupy mieszkańców z obszaru Lokalnej Grupy Działania Kraina Wzgórz Trzebnickich.

Dzięki corocznym konkursom grantowym, ogłaszanym przez Ośrodki Działaj Lokalnie grantobiorcy mogą realizować niezwykłe projekty zmieniające lokalną rzeczywistość i trwale przyczyniające się do budowania kapitału społecznego. Lokalna Grupa Działania Kraina Wzgórz Trzebnickich po raz kolejny dofinansowała kwotą 3000 zł najciekawsze pomysły. Projekty realizowane w ramach „Działaj Lokalnie" odpowiadają na potrzeby lokalnych społeczności, są projektowane i realizowane przez lokalne organizacje pozarządowe, Koła Gospodyń Wiejskich, OSP czy grupy nieformalne.

Podczas tegorocznej edycji LGD Kraina Wzgórz Trzebnickich przyznała dotacje w wysokości 3000 zł 10ciu grantobiorcom. Są wśród nich: Rada Rodziców przy Szkole Podstawowej w Kuźniczysku, Fundacja „Żaczek" na rzecz Szkoły Podstawowej nr 2 w Obornikach Śląskich, Stowarzyszenie Strupinianie, Stowarzyszenie Razem dla Krościny, KGW w Osolinie „Cuda&Wianki", Stowarzyszenie Aktywni Liderzy Gminy Prusice, Stowarzyszenie Zawsze Blisko Ludzi, Stowarzyszenie Mieszkańców dla Trzebnicy, Stowarzyszenie Borów to nasz dom oraz KGW Złotowianki. Tematyka realizowanych projektów w tej edycji konkursu grantowego była bardzo różnorodna, to co je łączy, to dobro wspólne. Grantobiorcy integrowali swoje społeczności lokalne realizując wyjazdy, warsztaty, pogadanki prozdrowotne, imprezy okolicznościowe, czy działania mające na celu ochronę środowiska.

Wybrane projekty i zdjęcia z realizacji grantów:

1. PROJEKT „ZIELONA I EDUKACYJNA PRZESTRZEŃ OD-DO" - FUNDACJA „ŻACZEK" NA RZECZ SZKOŁY PODSTAWOWEJ NR 2 W OBORNIKACH ŚLĄSKICH.

Dzięki realizacji projektu grantowego teren przy SP Nr 2 w Obornikach Śląskich zamienił się na kilka godzin w miejsce wyzwań logistycznych i wspólnego działania. Dzieci, młodzież, wolontariusze (wraz z nauczycielami i rodzicami) posadziły kilkadziesiąt traw ozdobnych i kilka krzewów kwitnących. Rozpoczęli tym samym proces tworzenia otwartej dla społeczności przestrzeni szkolnej.

Przestrzeni, która spełni wiele funkcji jednocześnie: będzie centrum szkolnego życia, miejscem spotkań uczniów mieszkańców, katalizatorem wydarzeń socjalnych i kulturowych, a także wizytówką miasta. Będzie również azylem od miejskiego zgiełku, fragmentem zieleni w zabetonowanym mieście.

Wspólnie stworzyli coś niebywałego -„Zieloną i edukacyjną przestrzeń od-do"!

2. PROJEKT „HISTORIA ZIEMI ZAKLĘTA W SKALE – POZNAŁEM, ROZUMIEM, CHRONIĘ!" – RADA RODZICÓW PRZY SZKOLE PODSTAWOWEJ W KUŹNICZYSKU.

Rada Rodziców Szkoły Podstawowej w Kuźniczysku podjęła się zorganizowania działań ekologicznych, których głównym celem było szerzenie wiedzy na temat zapobiegania zmianom klimatu. Uczniowie starszych klas dzięki dofinansowaniu odwiedzili Sudecką Zagrodę Edukacyjną w Krainie wygasłych wulkanów w Dobkowie i wzięli udział w warsztatach geologicznych w kamieniołomie Lubiechowa. Klasy młodsze zorganizowały wystawę prac plastycznych pt. „Oszczędzam wodę – dbam o przyrodę". To jeden z wielu projektów realizowany dzięki współpracy rady rodziców i grona pedagogicznego kuźniczyskiej szkoły.

3. PROJEKT „OD SPRZĄTANIA DO GOTOWANI, BĄDŹ EKO ZAWSZE I WSZĘDZIE!" – STOWARZYSZENIE ZAWSZE BLISKO LUDZI.

Kolejne ekologiczne działanie zrealizowane w ramach grantów Działaj Lokalnie to inicjatywa sprzątania Baryczy i jej otoczenia oraz przeprowadzenie warsztatów zero waste i warsztatów zdrowego jedzenia. Oprócz rezultatów założonych w projekcie dotyczących pozytywnego wpływu na środowisko Stowarzyszenie „Zawsze Blisko Ludzi" zaktywizowało i zintegrowało swoją społeczność lokalną dowodząc, że przy okazji pożytecznych działań można się dobrze bawić i być zawsze blisko ludzi.

Wszystkie projekty dofinansowane zostały ze środków programu „Działaj Lokalnie" Polsko Amerykańskiej Fundacji Wolności realizowanego przez Akademię Rozwoju Filantropii w Polsce oraz ośrodka Działaj Lokalnie Stowarzyszenie Lokalna Grupa Działania Kraina Wzgórz Trzebnickich.

4. PROJEKT „NA ZDROWIE" – KOŁO GOSPODYŃ WIEJSKICH „CUDA & WIANKI"

Warsztaty zdrowego jedzenia to też jeden z etapów projektu realizowanego przez KGW Cuda & Wianki z Osolina. Oprócz spotkań z dietetykiem i wykorzystania zdobytej wiedzy podczas warsztatów praktycznych realizator projektu co tydzień zapraszał chętnych na ćwiczenia jogi pod okiem eksperta. Pomysłodawca projektu nie musiał się bardzo gimnastykować, by namówić mieszkańców do zadbania o swoje zdrowie i regularnej aktywności fizycznej. W zintegrowanej przez wspólne działania społeczności lokalnej frekwencja na zajęciach dopisywała.

5. PROJEKT „ŚWIĄTECZNY NASTRÓJ BUDZIMY – MIKOŁAJA WYRĘCZYMY!" – KOŁO GOSPODYŃ WIEJSKICH „ZŁOTOWIANKI"

Dzięki pozyskanej dotacji Koło Gospodyń Wiejskich ze Złotowa obudziło świąteczny nastrój u swoich małych mieszkańców. Świąteczny seans filmowy, świąteczne warsztaty plastyczne, dekorowanie pierniczków i odwiedziny Świętego Mikołaja, którego jak przystało na XXI wiek przywiozły nie renifery, a konie mechaniczne, wlały świąteczną atmosferę w serca mieszkańców Złotowa.

To tylko niektóre z inicjatyw zrealizowanych przez grantobiorców działających dla dobra swoich małych ojczyzn. Jak widać wcale nie zawrotne kwoty niosą za sobą spektakularne efekty, tylko zapał, kreatywność i współdziałanie często niewielu osób, które łączy chęć przyczynienia się do rozwoju i integracji swoich społeczności.

materiał promocyjny

eprasa.pl 76d741b677

/gazeta.trzebnicka
www.nowagazeta.pl
NOWA gazeta trzebnicka
Nr 51 (1412) 21 - 27 XII 2023
e-mail: redakcja@nowagazeta.pl
tel. interwencyjny: 693-44-61-41

Gdzie można zobaczyć świąteczne szopki?

Pierwszą szopkę bożonarodzeniową urządził św. Franciszek z Asyżu w grocie koło Greccio w 1223 roku. Kolejne powstawały przy klasztorach franciszkańskich. Z czasem tradycja ich budowania rozprzestrzeniła się po całej Europie. W Polsce zapoczątkowana została u schyłku XIII wieku również przez franciszkanów, którzy w tym czasie osiedlili się w naszym kraju. Podpowiadamy, gdzie można je znaleźć we Wrocławiu i na terenie Dolnego Śląska.

Największa i najstarsza ruchoma szopka w Polsce

Znajduje się w Wambierzycach, położonych u podnóża Gór Stołowych. Jej twórcą był zegarmistrz Longin Wittig. Mieści się w budynku u podnóża tamtejszej kalwarii. Prace nad sceną przedstawiającą narodzenie Jezusa rozpoczął około 1850 roku. W roku 1877 przeprowadził się do Ścinawki Średniej, skąd w roku 1882 przybył do Wambierzyc. Wraz z rodziną zamieszkał w miejscu, w którym stoi obecnie budynek mieszczący szopkę. Tu swoje dzieło zaczął pokazywać okolicznym mieszkańcom. Pełna misternych, kolorowych i poruszających się figurek szopka bardzo szybko stała się ciekawostką dla odwiedzających to miejsce pielgrzymów i turystów. Za ich namową Wittig postanowił wykonać kolejną gablotę z przedstawieniem drogi krzyżowej. Zmarł w 1895 roku. Jeden z jego synów - Hermann, kontynuując rodzinną tradycję, powiększał szopkę o kolejne sceny.

Szopka czynna jest codziennie, z wyjątkiem 1 stycznia, Wielkanocy i 25 grudnia. Obecnie, jak i do końca kwietnia, otwarta jest w godz. 10 - 16. Bilet normalny kosztuje 10 zł, ulgowy dla emerytów, rencistów i studentów 8 zł, dla dzieci i młodzieży od 3 do 18 lat 6 zł. Przy okazji warto zwiedzić bazylikę. Sanktuarium w Wambierzycach nazywane jest Śląską Jerozolimą. Znajduje się tam też kalwaria przebiegająca przez wzgórza przylegające do miejscowości. Spacer nią umożliwia kontakt z przyrodą i podziwianie widoków na Wambierzyce.

FOT. WAMBIERZYCE.PL

Szopka bożonarodzeniowa w Wambierzycach

Szopka i Muzeum Sztuki Sakralnej

Jedna z najbardziej znanych na Dolnym Śląsku ruchomych szopek znajduje się w kościele Nawiedzenia Najświętszej Marii Panny w Bardzie. Powstała w 1971 r. dla upamiętnienia 700 - lecia pielgrzymowania do tego miasta. Usytuowana jest w podziemiach bazyliki. Można w niej podziwiać nie tylko tradycyjne figury Rodziny Świętej, postacie biblijne, świętych, ale również figurki lotników, marynarzy, a nawet dinozaurów i postaci z bajek. Otwarta jest codziennie w godz. 9 - 15, w niedzielę i święta w godz. 10.30 - 14.30, w Wigilię od godz. 9 do 13. Nieczynna jest w Boże Narodzenie, w Nowy Rok, św. Szczepana i w trakcie roku w wybrane dni. Szczegółowe informacje znajdują się na stronie parafii.

W bazylice znajduje się najstarsza drewniana rzeźba na Dolnym Śląsku i prawdopodobnie w Polsce - Cudowna Figurka Matki Bożej Bardzkiej. Czas powstania rzeźby datuje się na 1011 rok. Przy kościele znajduje się pocysterski barokowy klasztor zbudowany w latach 1712 - 1716. Mieści się w nim Muzeum Sztuki Sakralnej. Jest w nim cenna kolekcja obrazów, rzeźb, naczyń i szat liturgicznych. W jej skład wchodzą również eksponaty dotyczące historii Barda. Muzeum czynne jest codziennie w godz. od 9 do 17. Bilet normalny kosztuje 4 zł, ulgowy 2 zł.

FOT. BARDO.PL

Szopka bożonarodzeniowa w Bardzie

Ruchoma szopka w Czermnej

Unikalną szopkę można zobaczyć w Czermnej, dzielnicy Kudowy Zdroju. Stworzył ją w XIX wieku mieszkaniec czeskiego pochodzenia František Štěpán, który już wieku 15 lat interesował się rzeźbiarstwem i za pomocą jedynie scyzoryka zaczął rzeźbić figurki. W ten sposób przez 20 lat wykonał samodzielnie 250 małych rzeźb. Szopka prezentuje codzienne życie ówczesnej ludności Pogórza Sudeckiego - pracę pasterzy i mieszczan, budowle, uliczki, warsztaty z tamtych lat. Nie zabrakło w niej Świętej Rodziny - przedstawionej w nietypowy sposób, ponieważ osadzona jest w realiach końcówki XIX wieku. Wykonał też ręcznie w latach 1930 - 1938 organy z składające się z 270 piszczałek. W 1927 r. szopka uzyskała zasilanie elektryczne. Aktualnie w domu Františka, gdzie znajduje się szopka, mieszka jego prawnuczka Małgorzata wraz z mężem. Po śmierci Františka w 1953 roku, szopką opiekowała się córka Maria, a później wnuk Gerhard z żoną Gertrudą. Dom znajduje się przy ul. Kościuszki 101. Przed wizytą trzeba się umówić z właścicielami pod numerem telefonu 74 86 63 717.

FOT. DOLNYSLASK.TRAVEL

Żywa szopka przy kościele redemptorystów przy ul. Wittiga 10 we Wrocławiu

Największe w Polsce muzeum zabawek

Będąc w Kudowie - Zdroju warto zajrzeć do największego w Polsce muzeum zabawek.

- *Czeka na ciebie ponad 5500 wyjątkowych eksponatów - dawnych zabawek i przedmiotów związanych z dzieciństwem* - można przeczytać na stronie muzeum.

Na ekspozycji, która zajmuje ponad 400 m2, znajdują się zabawki pochodzące z pięciu kontynentów, z czasu od starożytności, aż po lata 90. XX w. Niektóre mają nawet 2000 lat. Klocki, lalki, pojazdy, figurki zwierząt, zabawki optyczne, szopki bożonarodzeniowe, zabawki sakralne, pociągi, zabawki pochodzące z filmów, militaria chłopięce, zabawki ludowe, misie, konie na biegunach, zabawki na parę, konsole do gier wideo, teatrzyki domowe, zabawki z wykopalisk archeologicznych, samograje, resoraki, gry towarzyskie i wiele innych - to wszystko można zobaczyć w muzeum. Jest tam też makieta, po której jeżdżą pociągi w skali h0. Czynne jest codziennie od godz. 10 do 17, za wyjątkiem I dnia Wielkanocy, 1 listopada, 24 i 25 grudnia i oprócz poniedziałków w marcu. Wstęp kosztuje 23 zł, a bilet ulgowy 18 zł.

Najstarsza w Polsce żywa szopka

W okresie świątecznym przy kościele redemptorystów przy ul. Wittiga 10 we Wrocławiu pojawia się żywa szopka. Ta inicjatywa działa nieprzerwanie od 27 lat i jest uznawana za najstarszą żywą szopkę w Polsce. W każdym sezonie odwiedza ją nawet kilkanaście tysięcy osób. Są tam zwierzęta, figury, siano, ilumi-nacje. Jej początki związane są z dobrymi relacjami ówczesnego proboszcza kościoła redemptorystów pw. Najświętszej Marii Panny Matki Bożej Pocieszenia o. Stanisława Golca z państwem Gucwińskich. W tym roku żywa szopka będzie tam działać od 24 grudnia 2023 r. do 7 stycznia 2024 r. Wstęp jest bezpłatny przez całą dobę. Przy czym późnym wieczorem zakonnicy gaszą światło, aby zwierzaki mogły odpocząć. Wszystkie zwierzęta bowiem pochodzą z wrocławskiego zoo i cały czas pozostają pod opieką pracowników ogrodu zoologicznego.

FOT. KOLEJKOWO.PL

Miasto Piernika w Kolejkowie znajdującym się w Sky Tower we Wrocławiu

Największa szopka we Wrocławiu

Ta szopka znajduje się w parafii św. Antoniego przy ul. Jana Kasprowicza 26. Figury są naturalnych rozmiarów. Cała konstrukcja ma 27 m szerokości i 16 m wysokości. Oprócz drewnianej stajenki, jest tu pejzaż Betlejem, a nad figurami unoszą się anioł i gwiazda betlejemska. Nie ukazały się jeszcze informacje o jej dostępności w tym roku. Inne szopki warte zobaczenia, które wystawiane są co roku, usytuowane są w Katedrze św. Jana Chrzciciela na placu Katedralnym oraz między nią, a kościołem pw. św. Idziego, w parafii św. Mikołaja przy ul. św. Antoniego 30, w parafii pw. św. Anny przy ul. Brodzkiej 163 i w parafii pw. św. Michała Archanioła przy ul. Bolesława Prusa 78.

1600 kg ciasta, 421 jajek, 465 kg cukru

Szopki są nieodłącznym elementem obchodzenia świąt Bożego Narodzenia. We Wrocławiu jest jeszcze jedno miejsce, które swoim klimatem nawiązuje do obecnego czasu. Jest nim Miasto z Piernika zlokalizowane w Kolejkowie, które znajduje się w Sky Towerze. W Kolejkowie można zobaczyć wielkie makiety pociągów, budynków, całych nawet fragmentów ulic, w tym wrocławskich, z ludzikami, samochodzikami. Wszystko w skali 1:25. To nie tylko atrakcja dla dzieci, ale również dla dorosłych. Stało się już tradycją, że w okresie poprzedzającym święta budowane jest tam miasto, wykonane w stu procentach z piernika. Oprószone pierzynką ze słodkiego lukru i rozświetlone bajkowymi lampkami. Na stronie Kolejkowa przeczytać można, że to największa na świecie piernikowa makieta.

Miasto z Piernika wykonane zostało ze 1600 kilogramów aromatycznego, korzennego ciasta. W środku tej wielkiej słodkości znajdują się wrocławski ratusz, kościół, zoo, dom Baby Jagi, dworzec, młyn, piekarnia i setki piernikowych chatek. Świąteczny zapach to efekt użycia 200 kilogramów miodu i 50 kilogramów aromatycznych przypraw korzennych. Miasto jest zanurzone w słodkiej pierzynce z lukru wytworzonego z 421 jajek, 210 soczystych cytryn i 465 kilogramów cukru pudru. W Mieście z Piernika znajdują się bajkowe scenki stworzone przez Jowitę Woszczyńską, która zdobyła Mistrzostwo Polski w dekoracji tortów Expo Sweet 2017 i 2019 oraz Mistrzostwo Świata w dekoracji tortów Cake Designers World Championships FIPGC Milano 2019. Wśród postaci wykonanych z masy cukrowej są Małgosia, Jaś, Baba Jaga, Baletnica i Dziadek do Orzechów. Kolejkowo jest czynne codziennie, również w Wigilię oraz pierwszy i drugi dzień świąt, w godzinach 10 - 18, w weekendy do 19. Miasto z Piernika można zobaczyć w cenie biletu do całego Kolejkowa. Bilet normalny kosztuje 39 zł, ulgowy 32 zł. Słodka wystawa prezentowana będzie do końca lutego.

Tomek Nawrot

eprasa.pl 76d741b677

Gmina Wisznia Mała coraz bardziej zielona

W bieżącym roku, na terenie gminy, zostało zasadzonych kilkaset drzew oraz klika tysięcy krzewów. Sadzenie roślin będzie miało długotrwały wpływ na poprawę jakości życia mieszkańców. Tego typu akcja to nie tylko gest ekologiczny, ale także inwestycja w lepszą przyszłość naszej planety i społeczności lokalnej. Działania te są kontynuacją nasadzeń dokonanych w latach poprzednich i będą powtarzane w następnych.

Pracownicy PGK Sp. z o.o. w Wiszni Małej zasadzili 100 drzew miododajnych. W Piotrkowiczkach przybyło 40 lip drobnolistnych, natomiast w Mienicach 40 czereśni, które odtworzą aleję czereśniową.

Z kolei w Strzeszowie najmłodsi mieszkańcy sołectwa wraz z radną Justyną Kołodziej-Dudek i sołtys Ewą Dorosz, wójtem Jakub Bronowicki oraz pracownikami urzędu i PGK Sp. z o.o., zasadzili 20 lip drobnolistnych na terenie obok świetlicy. Zasadzone drzewa dadzą w przyszłości cień m. in. wokół placu zabaw, jak również wpłyną na poprawę jakości powietrza oraz ochronę przed erozją gleby.

W ramach akcji Zielony Malin w miejscowości Malin powstaje parkolas o długości 2 km i szerokości minimum 30 m

Powyższe sadzonki drzew zostały zakupione z dotacji celowej pozyskanej przez gminę z budżetu Województwa Dolnośląskiego na zadania rekultywacyjne.

Akcja sadzenia drzew odbyła się również w Krzyżanowicach. Zasadzono ponad 200 drzew. Były to klony-jawory, modrzewie i lipy. W akcji brali udział głównie mieszkańcy Krzyżanowic, za co im serdecznie dziękujemy. Ponadto każdego roku duża część sołectw przeznacza część środków finansowych z funduszu sołeckiego na zakup sadzonek drzew i krzewów, by następnie wspólnie je posadzić w swoich miejscowościach.

Sadzenie drzew miało również miejsce w Malinie w ramach akcji Zielony Malin - zainicjowanej i prowadzonej przez działacza ekologicznego Dominika Dobrowolskiego. Na terenie firmy Develia S. A. obecnie powstaje parkolas o długości 2 km i szerokości minimum 30 m. Akcja organizowana jest dzięki wsparciu przedsiębiorców, którzy dostarczyli sadzonki drzew. Do akcji, poza przedsiębiorcami, włączają się również mieszkańcy gminy.

Wcześniej w tym miejscu znajdował się poligon wojskowy, a następnie monokultura rolnicza z intensywną chemią. Aktualnie miejsce to ma stać się przyjazne dla owadów, ptaków, zwierząt i ludzi; nie będą tutaj stosowane żadne środki chemiczne.

W Piotrkowiczkach zostało zasadzonych 40 lip drobnolistnych

W Strzeszowie wspólnie z mieszkańcami zasadzono 20 lip drobnolistnych

W tym roku, w ramach akcji Zielony Malin zasadzone zostały jesiony, buki, lipy, klony czerwone, graby, leszczyny, pas cisów kolumnowych, irgi, cisy i mnóstwo krzewów i roślin płożących: sosny karłowate, tawuły, irgi itp. Do tej pory posadzono w Malinie 254 drzewa oraz 4074 krzewów.

Osobom zainteresowanym udziałem w akcji podajemy adres do kontaktu: Facebook.com/ZielonyMalin

Już niebawem będą nowe chodniki

Wójt Gminy Jakub Bronowicki wraz ze skarbnikiem gminy Teresą Czaniecką podpisał umowę na budowę dwóch chodników. Wykonawcą zadania, wyłonionym w przetargu, została firma Gregorien Sp. z o.o. z Trzebnicy.

W ramach zadania zostaną wybudowane dwa chodniki: na ul. Stawowej w Rogożu oraz na ul. Na Kolonii w Ligocie Pięknej. Wartość obu inwestycji to ponad 800 tys. zł, z czego dofinansowanie wyniesie ok. 650 tys. zł.

Wybudowane chodniki zapewnią pieszym nie tylko łatwiejsze poruszanie się po miejscowościach, ale także zmniejszą ryzyko wypadków drogowych. Budowa chodników to także kolejny krok w kierunku poprawy dostępności dla osób starszych i z niepełnosprawnością, umożliwiający im swobodniejsze korzystanie z przestrzeni publicznej. Planowany termin realizacji tych poprawiających bezpieczeństwo mieszkańców inwestycji to koniec I półrocza 2024 r.

Wójt Jakub Bronowicki podpisał umowę z firmą Greogorien Sp. z o.o. z Trzebnicy na budowę chodników

Święta Bożego Narodzenia to okres szczególny i wyjątkowy, pełen miłości i optymizmu. Niech tegoroczne święta będą czasem odpoczynku oraz wzajemnej życzliwości i miłości.

A Nowy Rok 2024 niech przyniesie dużo szczęścia i pomyślności oraz sukcesów w życiu prywatnym i zawodowym

Przewodnicząca Rady Gminy Wisznia Mała Małgorzata Ottenbreit

Wójt Gminy Wisznia Mała Jakub Bronowicki

eprasa.pl 76d741b677

www.oborniki-slaskie.pl
oborniki@oborniki-slaskie.pl
tel. 71/310-35-19
NOWa gazeta trzebnicka
Nr 51 (1412) 21 - 27 XII 2023
e-mail: redakcja@nowagazeta.pl
tel. interwencyjny: 693-44-61-41

GMINA
OBORNIKI
ŚLĄSKIE

Kończąc kolejny rok
pragniemy podziękować
Mieszkańcom za obecność
i zaangażowanie w życie Gminy.

W nadchodzącym czasie zadumy
i rodzinnych spotkań,
życzymy wszystkim, aby w każdym
domu zawitała radość,
a kolejny rok był pomyślny,
szczęśliwy i pełen dobra.

Spokojnych, ciepłych i zdrowych
Świąt Bożego Narodzenia!

Przewodnicząca Rady Miejskiej
Agnieszka Zakęś

Burmistrz Obornik Śląskich
Arkadiusz Poprawa

eprasa.pl 76d741b677

Dzieci z Budzicza i Wszemirowa będą mieć nowe place zabaw

Głos dzieci i rodziców jest dla Nas najważniejszy! Do końca kwietnia najmłodsi z Budzicza i ze Wszemirowa będą mieli długo wyczekiwane place zabaw, na które właśnie ogłosiliśmy przetargi w celu wyłonienia Wykonawcy. Nowe plac zabaw będą wyposażone w nowoczesne urządzenia zabawowe dla najmłodszych.

Rodzice najmłodszych Mieszkańców z naszej Gminy w Budziczu na czele z Radnym Kamilem Szydełko i Sołtysem Jackiem Oksińskim oraz we Wszemirowie na czele z Radną i jednocześnie Sołtyską Dorotą Olszańską od dawna zabiegali o nowy plac zabaw dla swoich dzieci.

Już na wiosnę dzieci z Budzicza i Wszemirowa będą mieć nowy plac zabaw

- Pojawiła się możliwość, a my z niej skorzystaliśmy. Wspólnie z Radną Dorotą Olszańską i Prezes Stowarzyszenia Aktywni Liderzy Gminy Prusice Marzeną Szustak skorzystaliśmy i pozyskaliśmy środki w wysokości 100 tys. zł na budowę nowego placu zabaw we Wszemirowie wraz z siłownią zewnętrzną. Wartość kosztorysowa ponad 230 tys. zł - zaznacza Burmistrz Igor Bandrowicz, dodając: *-Także wspólnie z Radnym Kamilem Szydełko i Stowarzyszeniem Skokowiak udało nam się pozyskać środki na remont placu zabaw w Budziczu wraz z siłownią zewnętrzną, postawieniem wiaty i boiskiem do siatkówki. W tym przypadku zdobyliśmy również 100 tys. zł, a szacowany koszt inwestycji to 277 tys. zł*

W Skokowej powstanie Rowerowy Park Umiejętności

Gmina Prusice pozyskała 300 tys. zł z budżetu województwa dolnośląskiego na Dolnośląski Rowerowy Park Umiejętności, który powstanie 2024 roku przy nowej szkole w Skokowej. Będą to trasy rowerowe służące doskonaleniu techniki jazdy na rowerze górskim.

Prusice, dnia 19.12.2023 r.

GP.6721.1.15.2023

OGŁOSZENIE

o wyłożeniu do publicznego wglądu projektu miejscowego planu zagospodarowania przestrzennego dla terenu inwestycyjnego w południowej części wsi Wszemirów

Na podstawie art. 17 pkt 9 i 11 ustawy z dnia 27 marca 2003 r. o planowaniu i zagospodarowaniu przestrzennym (tekst jednolity Dz. U. 2023 r. poz. 977 ze zm.), art. 39 ust. 2 ustawy z dnia 3 października 2008 r. o udostępnianiu informacji o środowisku i jego ochronie, udziale społeczeństwa w ochronie środowiska oraz o ocenach oddziaływania na środowisko (tekst jednolity Dz.U. 2023 poz. 1094 ze zm.) oraz uchwały Rady Miejskiej w Prusicach nr LXXXII/441/23 z dnia 5 czerwca 2023 r. zawiadamiam o wyłożeniu do publicznego wglądu wyżej wymienionego projektu miejscowego planu zagospodarowania przestrzennego wraz z prognozą oddziaływania na środowisko, w dniach od 29.12.2023 r. do 19.01.2024 r. w Urzędzie Miejskim w Prusicach, ul. Rynek 1, 55-110 Prusice, w godz. pracy urzędu.

Projekt miejscowego planu zagospodarowania przestrzennego wraz z prognozą oddziaływania na środowisko jest udostępniony na stronie podmiotowej Biuletynu Informacji Publicznej, pod adresem bip.prusice.pl.

Dyskusja publiczna nad przyjętymi rozwiązaniami w projekcie wyżej wymienionego projektu miejscowego planu zagospodarowania przestrzennego odbędzie się w dniu 17.01.2024 r. w siedzibie Urzędu Miejskiego w Prusicach, ul. Rynek 1, 55-110 Prusice o godz. 14:00.

Zgodnie z art. 18 ust. 1 ustawy z dnia 27 marca 2003 r. o planowaniu i zagospodarowaniu przestrzennym, każdy, kto kwestionuje ustalenia przyjęte w projekcie planu miejscowego, może wnieść uwagi.
Uwagi należy składać w formie papierowej lub elektronicznej do Burmistrza Gminy Prusice z podaniem imienia i nazwiska lub nazwy jednostki organizacyjnej i adresu, oznaczenia nieruchomości, której uwaga dotyczy, w nieprzekraczalnym terminie do dnia 02.02.2024 r.

Zgodnie z art. 39 ust 1 pkt 3 ustawy z dnia 3 października 2008 r. o udostępnianiu informacji o środowisku i jego ochronie, udziale społeczeństwa w ochronie środowiska oraz o ocenach oddziaływania na środowisko zainteresowani mają możliwość składania uwag i wniosków.
Zgodnie z art. 40 wyżej wymienionej ustawy wnioski i uwagi mogą być wnoszone:

1. w formie pisemnej, na adres - Urząd Miejski w Prusicach, ul. Rynek 1, 55-110 Prusice;
2. ustnie do protokołu w siedzibie Urzędu Miejskiego w Prusicach, ul. Rynek 1, 55-110 Prusice, Biuro Obsługi Mieszkańca, w godzinach pracy Urzędu;
3. za pomocą środków komunikacji elektronicznej bez konieczności opatrywania ich kwalifikowanym podpisem elektronicznym (na adres: prusice@prusice.pl – opatrzone tematem „miejscowy plan zagospodarowania przestrzennego dla terenu inwestycyjnego w południowej części wsi Wszemirów").

Wniosek lub uwaga powinna zawierać nazwisko, imię, nazwę i adres wnioskodawcy oraz przedmiot wniosku lub uwagi.
Organem właściwym do rozpatrzenia uwag i wniosków jest Burmistrz Gminy Prusice.

Burmistrz Gminy Prusice

W związku z obowiązkiem, o którym mowa w art. 13 ust. 1 i 2 Rozporządzenia nr 2016/679 informuję, że:

1. Administratorem Pani/Pana danych osobowych jest Gmina Prusice;
2. Będziemy przetwarzać Pani/Pana dane osobowe w ramach sporządzania miejscowego planu zagospodarowania przestrzennego na podstawie ustawy z dnia 27 marca 2003 r. o planowaniu i zagospodarowaniu przestrzennym;
3. We wszystkich sprawach związanych z przetwarzaniem Pani/Pana danych osobowych oraz realizacją przysługujących Pani/Panu praw może Pani/Pan skontaktować się z Panią Iwoną Miszczuk;
4. Pełen zakres informacji na temat przetwarzania danych osobowych znajduje się na stronie internetowej oraz w siedzibie Administratora.

eprasa.pl 76d741b677

www.zmigrod.com.pl
urzad@zmigrod.com.pl
tel. 71/ 385 30 57, 385 30 50
NOWa gazeta trzebnicka
Nr 51 (1412) 21 - 27 XII 2023
e-mail: redakcja@nowagazeta.pl
tel. interwencyjny: 693-44-61-41

WESOŁYCH ŚWIĄT

ŻMIGRÓD

Drodzy Żmigrodzianie, Nasi Goście i Przyjaciele,
z okazji zbliżających się Świąt Bożego Narodzenia
życzymy Wam, aby ten magiczny czas wypełnił
Wasze domy radością, miłością i spokojem.

Spędźcie te Święta w otoczeniu Bliskich Wam osób,
w atmosferze ciepła i wzajemnego zrozumienia.
Niech będzie to czas wytchnienia
od codziennych obowiązków,
w którym liczy się „tu" i „teraz".

Dajcie się ponieść świątecznej atmosferze,
dostrzeżcie wagę wspólnych chwil.
Niech zdrowie Wam dopisuje, a świąteczny klimat
pozwoli otworzyć serca na drugiego człowieka.

Niech nowy – 2024 – rok przyniesie Wam wiele sukcesów,
zdrowia i spełni Wasze marzenia.

Życzymy Wam, aby miłość, życzliwość i poczucie wspólnoty
towarzyszyło Wam nie tylko w tym świątecznym czasie,
ale przez cały nadchodzący rok.
Wesołych i spokojnych Świąt Bożego Narodzenia oraz
pomyślności w nowym roku życzą

Robert Lewandowski
Burmistrz Gminy Żmigród

Jan Czyżowicz
Przewodniczący
Rady Miejskiej w Żmigrodzie

eprasa.pl 76d741b677

Święto dziecięcej piłki

FOT. FB SPORTFUNTV SFTV

FOT. FB SPORTFUNTV SFTV

FOT. FB SPORTFUNTV SFTV

Pierwsza edycja turnieju KP Bór Winter CUP to było wielkie święto piłki dziecięcej w Obornikach Śląskich. Turniej cieszył się ogromnym zainteresowaniem.

- Przez dwa dni zmagań na hali Szkoły Podstawowej nr 1 w Obornikach Śl. przy ulicy Kownackiego możemy śmiało stwierdzić, że odwiedziło nas ponad tysiąc osób - czytamy na fanpage-'u KP Bór.

W pierwszym dniu turnieju, w sobotę 9 grudnia, rywalizowali chłopcy z dwóch kategorii wiekowych: żak młodszy oraz żak starszy. W tej pierwszej zagrały ze sobą drużyny KP Bór Oborniki Śląskie I, KP Bór Oborniki Śląskie II, APN Talent Trzebnica, MKP Wołów, Piast Żmigród, Rokita Brzeg Dolny. W kategorii żak starszy spotkały się KP Bór Oborniki Śląskie I, KP Bór Oborniki Śląskie II, Prestige Wrocław Academy Wrocław, AP Profi Sport Duda Wrocław, MKP Wołów, Free Kids Zawonia. Zgromadzeni kibicie fantastycznie dopingowali swoje drużyny, a młodzi zawodnicy odwdzięczyli się pięknymi akcjami i mnóstwem cudownych bramek. To była bardzo dobra zabawa dla wszystkich, więc nie było przegranych.

- Wygraliśmy wszyscy będąc w tym dniu na naszym turnieju, ciesząc się możliwością gry, wspólnej zabawy i integracji - można przeczytać na Facebooku.

W drugim dniu turnieju, w niedzielę, rywalizowali chłopcy z kategorii wiekowych skrzat i orlik.W kategorii skrzat zagrali: KP Bór Oborniki Śląskie I, KP Bór Oborniki Śląskie II, Górnik Lubin, Progress Świdnica, Lotnik Twardogóra, Zorza Pęgów, APN Talent Trzebnica, Rokita Brzeg Dolny, AP Free Kids Zawonia, MKP Wołów. W kategorii orlik: KP Bór Oborniki Śląskie I, KP Bór Oborniki Śląskie II, Prestige Wrocław Academy I, Prestige Wrocław Academy II, APN Talent Trzebnica, Polonia Bielany Wrocławskie, Pogoń Oleśnica. Ponad 10 godzin gry pokazało, jak wielu utalentowanych zawodników jest w każdych tych zespołów.

TN

FOT. FB SPORTFUNTV SFTV

Najlepsi w powiecie

FOT. FB SPORT W PSP NR 3 IM. JANA PAWŁA II W OBORNIKACH ŚLĄSKICH

We wtorek 12 grudnia w Zawoni odbył się finał Powiatowych Igrzysk Młodzieży Szkolnej w Koszykówce Chłopców. Zawody wygrali chłopcy ze szkoły w Zawoni. Wszystkim należą się brawa i gratulacje, bo chwilami było trochę nerwowo. Mimo to wytrzymali presję. Wśród trzech najlepszych zawodników zawodów wybrano jednogłośnie Patryka Wolskiego.

TN

Były błędy. Skończyło się jednak sukcesem

FOT. JAROSŁAW PUNKEL

W niedzielę 17 grudnia chłopcy z rocznika 2011 Stowarzyszenia Piłki Ręcznej Bór Oborniki Śląskie - SPR Bór Joynext rozegrali kolejny mecz ligowy. Tym razem rywalem był sąsiad z tabeli czyli MKS Victoria Świebodzice. Po ostatnich meczach nastroje nie były zbyt dobre. Tydzień temu w Legnicy zaznali porażki. W pierwszych minutach niestety pojawiły się te same błędy popełnione w poprzednim meczu, przez co na wstępie stracili dwie bramki. Na szczęście w kolejnej części spotkania poprawili swoją grę. Świetna gra w obronie pozwoliła im na zdobywanie bramek z kontrataku, dzięki czemu w pierwszej połowie rzuciliśmy aż 14 bramek, a straciliśmy tylko 7. Sytuacja wyglądała podobnie również w drugiej połowie, którą wygrali dwoma bramkami. Mecz zakończyli przewagą 9 bramek i wynikiem 26:17.

TN

Sukcesy siatkarek Gaudi

W ostatnich dwóch tygodniach siatkarki GKS Gaudia Trzebnica - Zdrój stawały kilkukrotnie na podium.

FOT. FB GKS GAUDIA TRZEBNICA - ZDRÓJ

FOT. FB GKS GAUDIA TRZEBNICA - ZDRÓJ

Ostatni weekend zawodniczki GKS Gaudia Trzebnica - Zdrój mogę zaliczyć do udanych. W sobotę 16 grudnia zespół trenerki Lidki uczestniczył w turnieju organizowanym przez klub MMKS Kłodzko. Dziewczęta z Trzebnicy zajęły drugie miejsce, przegrywając jeden mecz dopiero w tie breaku. Pokazały bardzo dobrą postawę, co przełożyło się na skuteczną grę i dobry wynik. Najlepszą zawodniczką Gaudi została Weronika Łysoń. Tego samego dnia w turnieju w Janowicach udział wzięły siatkarki trenerki Asi. One również bardzo dobrze zaprezentowały. Wywalczyły brązowe medale.

FOT. FB GKS GAUDIA TRZEBNICA - ZDRÓJ

W poprzedni weekend, w sobotę 9 grudnia, siatkarki Gaudi w turnieju Volleymania Dolny Śląsk oprócz nagród indywidualnych otrzymały jako cały zespół Puchar Radnej Elżbiety Regulskiej za najlepiej punktujący team całego turnieju.

TN

WĘGIEL EKOGROSZEK
PELLET EKOMIAŁ
KOKS BRYKIET
ORAZ
DREWNO KOMINKOWE
I OPAŁOWE
Tartak na krzyżówce-
GŁUCHÓW GÓRNY
Tel. 695 934 148,
663 693 820
REKLAMA

eprasa.pl 76d741b677

/gazeta.trzebnicka
www.nowagazeta.pl
NOWA gazeta trzebnicka
Nr 51 (1412) 21 - 27 XII 2023
e-mail: redakcja@nowagazeta.pl
tel. interwencyjny: 693-44-61-41

ROZKŁAD GODZIN PRACY APTEK W POWIECIE TRZEBNICKIM:

TRZEBNICA

- **"PANACEUM"** ul. Daszyńskiego 65 **codziennie w godz. 7:00-22:00** (także soboty i niedziele)
- **"POD BAZYLIKĄ"** ul. Kościelna 6 pon. - pt. 8:00-19:00, soboty 8:00-15:00
- **"LEGE ARTIS"** ul. Ks. W. Bochenka 49 pon. - pt. 7:00-21:00, soboty 7:00-20:00 niedziele 9:00-17:00
- **"LEGE ARTIS"** ul. Kościuszki 10 pon - pt 7:00-20:00, soboty 7:30-15:30
- **"HERBENA"** ul. Prusicka 1 pon. - pt. 8:00-20:00 soboty 8:00-15:00
- **APTEKA DOZ** ul. Św. Jadwigi 13 pon. - pt. 8:00-19:00, soboty 8:00-15:00
- **"APTEKA PRZY RATUSZU"** ul. Obornicka 1 pon. -pt. 8:00-19:00, soboty 8:00-14:00

OBORNIKI ŚLĄSKIE

- **"WRATISLAVIA IV"** ul. M. Skłodowskiej 1 pon.-pt. 8:00-21:00 soboty 8:00-20:00 niedziele 10:00-18:00
- **"WRATISLAVIA V"** ul. Trzebnicka 36 pon. - pt. 8:00-20:00 soboty 8:00-15:00
- **"MATERIA MEDICA"** ul.Podzamcze 2A pon. - pt. 8:00-19:00, soboty 8:00-15:00
- **"MEDICAMENTUM"** ul.Dworcowa 62 pon. -pt. 8:00-19:00, soboty 9:00-15:00
- **"VIOLA"** Pęgów, ul. Główna 81 pon.-pt. 9:00-18:00, soboty 9:00-12:00

ŻMIGRÓD

- **"KONWALIA"** ul. Kościelna 7 pon. - pt. 8:00-20:00 soboty 8:00-15:00
- **"ZAMKOWA"** ul. Zamkowa 24 pon. -pt. 8:00-20:00, soboty 8:00-20:00
- **"ŻMIGRODZKA"** ul. Lipowa 1 pon. -pt. 8:00-20:00, soboty 8:00-15:00
- **"MEDIQUA"** ul. Sportowa 24/lok.6 pon. - pt. 8:00-20:00, soboty 8:00-15:00
- **"LEGE ARTIS"** ul. Kolejowa 9/lok.3 pon. -pt. 8:00-20:00, soboty 8:00-16:00

PRUSICE

- **"W RYNKU"**, ul. Rynek 10 pon. -pt. 8:00-19:00, soboty 8:00-14:00
- **"POD LWEM"** ul. Żmigrodzka 17 pon. -pt. 8:00-18:30, soboty 8:00-14:00

WISZNIA MAŁA

- **"LEŚNA"** ul. Wrocławska 2 pon. -pt. 8:00-19:00, soboty 9:00-14:00

ZAWONIA

- **"MALWA"**, ul. Spacerowa 4 pon. -pt. 8:00-18:00, soboty 9:00-13:00
- **"POD ZŁOTĄ WAGĄ"** ul. Milicka 1 pon. -pt. 8:00-18:00, soboty 8:00-13:00

REKLAMA

Prywatne gabinety lekarskie

Trzebnica

DERMATOLOG

Irena Dudek -Zaborowska
specj. dermatolog – wenerolog
Trzebnica, ul. Wiosenna 26
- wizyty lekarskie na NFZ,
tel. 71/387-06-03
- prywatne konsultacje dermatologiczne,
tel. 669-070-396

- porady lekarskie, dermatoskopia, światłolecznictwo (AZS, łuszczyca), usuwanie brodawek i włókniaków (kriochirurgia), elektrokoagulacja

ZABIEGI LECZNICZO -KOSMETYCZNE

mgr Anna Binek
kosmetolog, podolog
Tel. 726-162-805

- pedicure leczniczy, pielęgnacja stopy cukrzycowej i zmienionych chorobowo płytek paznokciowych, usuwanie odcisków i modzeli, oczyszczanie i pielęgnacja twarzy, peelingi medyczne, itp.

www.dermed-kosmetyka.pl

REKLAMA

PRYWATNY GABINET GINEKOLOGICZNY

GINEKOLOG-POŁOŻNIK
lek. med. Anna Orzeszko
USG, cytologia
Przyjmuje: w poniedziałki w godz. 15.30-18.00
czwartki i piątki w godz. 9.00-12.00
REJESTRACJA:
TELEFON LUB SMS 693178668
E-MAIL: JACORZ@WP.PL
NOWA LOKALIZACJA
TRZEBNICA, ul.Obrońców Pokoju 16/4

REKLAMA

PRAKTYKA LARYNGOLOGICZNA OTOLARYNGOLOG

Dr nauk med. Piotr Pastuszek
choroby uszu, nosa, gardła i krtani
badania videoendoskopowe
zabiegi operacyjne
Trzebnica, ul. Kościuszki 10
Rejestracja, tel. 607 09 99 00

REKLAMA

GABINET USG

dr n. med. Tomasz Harań
Specjalista radiolog
Trzebnica, ul. Obornicka 41e (koło stadionu)
Rejestracja:
tel. 71 387 27 78, 605 175 050
Godziny przyjęć:
pon. i czw. 9:00-15:30,
wt. i śr.14:00-19:00

REKLAMA

PRYWATNY GABINET KARDIOLOGICZNY

KARDIOLOG
dr n.med. Jacek Orzeszko
USG serca, EKG
Przyjmuje we wtorki w godz. 15.00-18.00
REJESTRACJA
poniedziałek, piątek 17.00-20.00
TELEFON LUB SMS **693178669**
E-MAIL: JACORZ@WP.PL
NOWA LOKALIZACJA
TRZEBNICA, ul.Obrońców Pokoju 16/4

REKLAMA

LARYNGOLOG

lek. med. Lucyna Bober
TRZEBNICA
Rynek 9
Przyjmuje w środy
w godz.15.00-17.00
Rejestracja
tel. 781-408-408
600-630-889

REKLAMA

APTEKI PEŁNIĄCE DYŻURY NOCNE W TRZEBNICY

Apteki dyżurujące w porze nocnej w Trzebnicy w dniach 21-27 grudzień 2023*

czwartek 21 grudzień	**Apteka przy Ratuszu** ul. Obornicka 1
piątek 22 grudzień	**Lege Artis** ul. Ks. Bochenka 49
sobota 23 grudzień	**Herbena** ul. Prusicka 1
niedziela 24 grudzień	**Apteka DOZ** ul. Św. Jadwigi 13a
poniedziałek 25 grudzień	**Pod Bazyliką** ul. Kościelna 6
wtorek 26 grudzień	**Apteka przy Ratuszu** ul. Obornicka 1
środa 27 grudzień	**Lege Artis** ul. Kościuszki 10

*zgodnie z harmonogramem podanym na stronie powiat.trzebnica.pl

GABINET GINEKOLOGICZNY

Aleksandra Miturska
ginekolog - położnik,
Trzebnica, ul. Adama Mickiewicza 1
tel. 71/312 - 05 - 60
pon., śr., pt.
w godz. 16.00-19.00

REKLAMA

PSYCHIATRA

lek. Agnieszka Dzioba-Musiał
TRZEBNICA
Gminne Centrum Medyczne
TRZEBNICA-ZDRÓJ
ul. Kościuszki 10
Przyjmuje we wtorek w godz. 15^{00}-19^{00}
Tel. 665 38 38 58

REKLAMA

CENTRUM MEDYCZNE PROVITA

Specjalista medycyny rodzinnej
Specjalista chorób dzieci
Bezpłatna opieka zdrowotna
Zapraszamy
pon.-pt. 8.00-18.00
Trzebnica,
ul. Św. Jadwigi 27 A-B
Tel. 71/711-15-70, 603-246-712

REKLAMA

PRYWATNY GABINET UROLOGICZNY

dr n. med. Patrik Forszt
Specjalista Urolog, FEBU
Choroby nerek, pęcherza prostaty, zaburzenia potencji
Gabinet czynny:
środa 15.30-18.00
Przychodnia Zdrój, ul. Kościuszki 10
tel. 690-018-091
USG NA MIEJSCU
www.forszt.pl

REKLAMA

MIEJSCE NA TWOJE OGŁOSZENIE LEKARSKIE

GABINET PEDIATRYCZNO-ALERGOLOGICZNY

Anna Puchała
specjalista pediatrii i alergologii
TRZEBNICA, ul. Św. Jadwigi 27 A-B (Provita)
przyjmuje po wcześniejszym umówieniu telefonicznym
od godz. 16:30
Tel. 602-159-230

REKLAMA

PSYCHIATRA

lek.med. Jolanta Czermak
TRZEBNICA, ul. Brama Trębaczy 5/1
NERWICE, STANY LĘKOWE, PSYCHOZY, UZALEŻNIENIA,
Leczenie farmakologiczne i psychoterapia rodzinna w podejściu Otwartego Dialogu
Gabinet czynny:
wtorek i środa
również WIZYTY DOMOWE
Rejestracja: 604-160-491

REKLAMA

NEO CENTRUM SŁUCHU
- BEZPŁATNE BADANIA SŁUCHU
- APARATY SŁUCHOWE
- DYPLOMOWANY PROTETYK SŁUCHU Z 20-LETNIM DOŚWIADCZENIEM
- Bezpłatne testowania i wypożyczenia
- Dofinansowania NFZ, PCPR, raty

TRZEBNICA, UL. W.WITOSA 2
pon.8-17; wt. śr. czw. 8-16; pt. 8-15
Tel. 71 740 50 12

REKLAMA

ZAREKLAMUJ SWÓJ GABINET LEKARSKI
JUŻ OD 60 ZŁ NETTO ZA MIESIĄC
ZADZWOŃ 601-735-810

REKLAMA

REKLAMA

MIEJSCE NA TWOJE OGŁOSZENIE LEKARSKIE

MIEJSCE NA TWOJE OGŁOSZENIE LEKARSKIE

eprasa.pl 76d741b677

Prywatne gabinety lekarskie

Oborniki Śląskie

VIMED
PRAKTYKA LEKARSKA

Oborniki Śląskie
ul. M.C. Skłodowskiej 29 lok.V
Tel. 71/ 711-15-50
kom. 602-121-150
Rejestracja tel. pon.-pt. 14.00-21.00

PORADNIA GINEKOLOICZNO - POŁOŻNICZA
lek. med. Michał Maciejewski
lek. med. Sabina Molińska - Śmiatacz
dr n. med. Witold Skrzypek
lek. med. Małgorzata Sztajer-Marciniak

PORADNIA GINEKOLOGII ONKOLOGICZNEJ
lek. med. Michał Maciejewski

PRACOWNIA ECHOKARDIOGRAFII Płodowej
dr n. med. Małgorzata Raś

PORADNIA OTOLARYNGOLOGICZNA, AUDIOLOGICZNA, FONIATRYCZNA
dr n. med. Aleksandra Skrzypek

PORADNIA POŁOŻNEJ
mgr Dorota Pasierbska
mgr Katarzyna Żelazko

PORADNIA LAKTACYJNA Szkoła RODZENIA
mgr Katarzyna Żelazko

REKLAMA

Prywatne gabinety lekarskie

Milicz

PORADNIA DERMATOLOGICZNA

MILICZ, ul. Kasztanowa 16
- **Przyjmuje bezpłatnie w ramach NFZ**
- Obowiązują skierowania

WOLNE MIEJSCA
Rejestracja:
605-195-194
Informacja dla pacjentów

REKLAMA

MIEJSCE NA TWOJE OGŁOSZENIE LEKARSKIE

PRYWATNY GABINET UROLOGICZNY

lek. Maciej Kobierski
specjalista urolog
- choroby nerek, pęcherza moczowego, prostaty, zaburzenia erekcji.

Wizyty we wtorki w godz. 16.00-18.00
Oborniki Śląskie
ul. Dworcowa 36 C
Rejestracja tel: 501-270-303.

REKLAMA

STOMATOLOGIA DLA RODZINY GABINET STOMATOLOGICZNY

Oborniki Śląskie,
ul. Łokietka 22
(koło restauracji BAJKA)
Stomatologia zachowawcza, protetyka, radiowizjografia
GABINET CZYNNY
pon.-pt. - 9.00-20.00;
sob. - 9.00-12.00
tel. 71/310-26-12

REKLAMA

Co? Gdzie? Kiedy?

Trzebnica

MUZYKI ŚWIATA W TRZEBNICY

Gminne Centrum Kultury i Sztuki w Trzebnicy zaprasza **12 stycznia 2024 r.** o godzinie 19:00 na koncert Muzyki Świata, kolejny z serii pod hasłem od Operetki po Hity Muzyki Estradowej.

Na scenie wystąpi **10-osobowa grupa muzyków i solistów** pochodząca z różnych krajów Europy. W programie usłyszymy ponadczasowe znane i lubiane światowe przeboje.

Bilety w cenie 110 zł. grupowe 105 zł.

PRO BONO

Gminne Centrum Kultury i Sztuki w Trzebnicy zaprasza **14 stycznia 2024 r. o godzinie 12:00** na spektakl stworzony przez młode matki "Pro Bono, czyli opowieść o miłości".

Wstęp wolny
Dla osób powyżej 13 lat

CZESŁAW MOZIL W GCKIS

Monodram w wykonaniu Czesława Mozila SOLO odbędzie się **8 lutego 2024 r. o godzinie 19:00** w GCKiS w Trzebnicy ul. Prusicka 12.

SOLO to wyjątkowe połączenie koncertu muzycznego ze stand-upem. Artysta zaprezentuje utwory z dwóch albumów wydanych w ciągu minionych 2 lat.

Bilety:
* przedsprzedaż – 70,00 zł
* w dniu koncertu – 90,00 zł

do nabycia w kasach Kina Polonia lub online.

Oborniki Śląskie

WIECZÓR Z BELCANTEM

Salonik w kinie Astra zaprasza **4 stycznia 2024 r. o godzinie 19:00** na koncert **Dominiki Zamary** (sopran).

W programie usłyszymy arie Vincenzo Belliniego, Wolfganga Amadeusza Mozarta i Paolo Tostiego.

Bilety w kasie kina i online.

ŚLADAMI MARKA GRECHUTY...

Koncert pt. "Świecie nasz - śladami Marka Grechuty i innych Krakusów odbędzie się **11 stycznia 2024 r. o godzinie 19:00** w sali kina Astra.

Wystąpią:
* Paweł Wenderski - wokal
* Mieczysław Dąbrowski - piano
* Bogusław Bińczak - instrumenty perkusyjne

Impreza biletowana.

Żmigród

WIGILIA WSZYSTKICH ŻMIGRODZIAN

Organizatorzy zapraszają **24 grudnia o godzinie 10:00** na żmigrodzki rynek.

Zaproszeni są mieszkańcy gminy Żmigród, ich rodziny oraz przyjaciele. Z radością powitany będzie każdy gość, który pojawi się na piątym już spotkaniu wigilijnym.

POLSCY BEATLESI DLA BABĆ I DZIADKÓW

Koncert z okazji Dnia Babci i Dziadka odbędzie się **21 stycznia 2024 r. o godzinie 16:00** w sali widowiskowej Żmigrodzkiego Ośrodka Kultury. Wystąpi zespół **The Postman - Polscy Beatlesi z Polkowic**.

Bilety w cenie 25 zł już dostępne w kasie ZPK.

GALERIA NA ZAKRĘCIE ZAPRASZA NA WYSTAWĘ

Galeria na Zakręcie zaprasza do obejrzenia **wystawy malarstwa Hanny Buch** zatytułowanej "Pianka. Opowieść o Arktyce".

Ekspozycja jest czynna **do 16 stycznia 2024 r.** w godzinach pracy OKSiR.

MS

Masz temat?
ZADZWOŃ:
693-446-141
Nie jesteśmy obojętni

ZADZWOŃ DO PRAWNIKA
- pomoc prawna dla naszych Czytelników

DLA CZYTELNIKÓW - DYŻUR PRAWNIKÓW

We współpracy z radcą prawnym **Elżbietą Ćwikłą i Luizą Bożek-Sadzinicą**, rozpoczynamy dyżur prawnika. Każdy Czytelnik może w podanych godzinach zadzwonić pod wskazany numer i zasięgnąć porady. Wszystko **BEZPŁATNIE !**

Po bezpłatną poradę możesz zadzwonić w każdy PIERWSZY PIĄTEK MIESIĄCA w godzinach od 15.00-18.00.
Wszyscy zainteresowani mogą zadzwonić pod numer telefonu: +48 517 922 484 lub 606 22 32 59
Pierwszy dyżur odbył się w piątek 8 maja.
Można dzwonić w sprawach prawa rodzinnego, prawa cywilnego oraz prawa pracy, ubezpieczeń społecznych i RODO.

ELŻBIETA ĆWIKŁA - Radca Prawny prowadzący indywidualną kancelarię od 2007 roku we Wrocławiu i Trzebnicy.

Obsługuje podmioty gospodarcze w bieżącej działalności oraz konsumentów, głównie w zakresie prawa cywilnego i rodzinnego. Wspólnik w firmie Kancelaria Prawna Rudy Consulting & Elżbieta Ćwikła Spółka komandytowa, Członek Stowarzyszenia Akademia Piłki Nożnej Talent w Trzebnicy, Fundator i członek Rady Fundacji Brawo Ty w Trzebnicy. Absolwentka Wydziału Prawa i Administracji Uniwersytetu Wrocławskiego. Ukończyła Podyplomowe Studia Zarządzania Jednostkami Gospodarczymi również na Uniwersytecie Wrocławskim.

LUIZA BOŻEK – SADZINICA – absolwentka Wydziału Prawa Uniwersytetu Wrocławskiego i Akademii Ekonomicznej we Wrocławiu, radca prawny wpisany na listę prowadzoną przez Radę Okręgowej Izby Radców Prawnych w Opolu pod numerem OP- 910/2010. Od 2010 roku prowadzi działalność w ramach własnej Kancelarii Radcy Prawnego. Specjalizacją Kancelarii jest doradztwo prawne i zastępstwo procesowe w sprawach z zakresu prawa rodzinnego i opiekuńczego , jak i prawa pracy i ubezpieczeń społecznych. . Przez wiele lat zajmowała się doradztwem prawnym oraz prowadzeniem szkoleń na rzecz Oddziału Terenowego TVP S.A. we Wrocławiu min. w obszarze prawa prasowego, prawa autorskiego, prawa pracy oraz szeroko pojętej własności intelektualnej. Współpracowała z wrocławskimi agencjami reklamowymi w zakresie obsługi prawnej ogólnopolskich kampanii reklamowych. Była również wykładowcą prawa prasowego i prawa mediów w Szkole Wyższej Psychologii Społecznej we Wrocławiu. Od 2008 r. Prowadzi szkolenia prawnicze dla jednostek administracji publicznej i klientów indywidualnych oraz audyty z zakresu stosowania ustawy o ochronie danych osobowych, a obecnie RODO. Jest również Wiceprezesem zarządu Fundacji Brawo Ty.

Potrzebujesz porady prawnej, zadzwoń w piątek w godz. 15-18
517 922 484 lub 606 22 32 59

REKLAMA

STREFA PREMIUM
- PRZEGLĄDAJ CAŁĄ GAZETĘ W PDF-ie
- CZYTAJ ARTYKUŁY Z GAZETY bez ograniczeń, tak jak lubisz!

KLIKNIJ I WYKUP DOSTĘP
* Oferta promocyjna: **3,99 zł** za pierwszy miesiąc dostępu

APLIKACJA MOBILNA

- powiadomienia o ważnych wydarzeniach, prosto na twój telefon
- wygodne czytanie artykułów i newsów z portalu
- dostęp do całego wydania gazety
- możesz sam zmieszczać ogłoszenia
- wkrótce wiele innych nowości

Nie czekaj, **POBIERZ za darmo** już teraz

eprasa.pl 76d741b677

/gazeta.trzebnicka
www.nowagazeta.pl
NOWa gazeta trzebnicka
Nr 51 (1412) 21 - 27 XII 2023
e-mail: redakcja@nowagazeta.pl
tel. interwencyjny: 693-44-61-41

CENNIK OGŁOSZEŃ DROBNYCH

Cena zależy od kategorii, w której ogłoszenie będzie zamieszczone.

CENA OBEJMUJE OGŁOSZENIE ZE ZDJECIEM DO 50 SŁÓW.

NIERUCHOMOŚCI:
- SPRZEDAM - 25 zł
- KUPIĘ/WYNAJMĘ - 20 zł
- ZAMIENIĘ/CHCĘ WYNAJĄĆ - 15 zł

AUTO - MOTO
- SPRZEDAM/KUPIĘ/ ZAMIENIĘ - 10 zł

RZECZY UŻYWANE
- SPRZEDAM/KUPIĘ/ ZAMIENIĘ - 5 zł
- ODDAM ZA DARMO - 2,5 zł

RÓŻNE
- PRYWATNE - 5 zł
- FIRMOWE - 15 zł

KOMUNIKATY - 2,5 zł

NAUKA/ROZRYWKA/ ZDROWIE - 10 zł

USŁUGI/DAM PRACĘ -
- DLA OSÓB PRYWATNYCH - 10 zł
- DLA FIRM tylko ogłoszenia modułowe
- SZUKAM PRACY - 10 zł

Dopłata za publikcję na stronie internetowej - 1,5 zł za tydzień

Ogłoszenia drobne do gazety można zlecić:
- osobiście w redakcji gazety w Trzebnicy, przy ul. Armii Krajowej 2B
- mailem na adres reklama@nowagazeta.pl z dostarczeniem dowodu uiszczenia opłaty za ogłoszenie na konto bankowe NOWAPRESS s.c.
- przez stronę internetową nowagazeta.pl

OGŁOSZENIA DROBNE DO AKTUALNEGO WYDANIA GAZETY PRZYJMOWANE SĄ DO WTORKU DO GODZ. 16⁰⁰

NIERUCHOMOŚCI

SPRZEDAM

Sprzedam garaż dwupoziomowy - na dwa auta, na osiedlu Brama Trębaczy. Więcej informacji udzielę telefonicznie. Tel. 786260604

Do sprzedania działka z warunkami zabudowy w Koniowie, 1225 m2, cena za 1 m2, równa i sucha, prąd woda, tel.: 608-669-534 lub 601-711-101

MAM DO WYNAJĘCIA

Wezmę w dzierżawę grunty orne, Żmigród, Prusice, Trzebnica, Zawonia, Oborniki Śląskie. nr tel 516898992

Wynajmę lokal w centrum Trzebnicy o pow. 56 mkw. Tel.606637652

Wynajmę lokale użytkowe w Prusicach w Rynku, od 40 do 200 mkw, w nowo powstałym budynku, możliwość samodzielnej aranżacji, atrakcyjna cena. Tel.697477812, 602346382

Mieszkania do wynajęcia w Prusicach, Rynek 4-8. Cena od 1500 zł. Tel.697477812, 602346382

AUTO - MOTO

KUPIĘ

Skup i kasacja pojazdów. Kupimy każde auto osobowe, dostawcze, terenowe, całe lub uszkodzone. Auta mogą być bez opłat. Gotówka od ręki. Bezpłatna wycena i bezpłatny dojazd do klienta. Zapraszamy! Tel.691831562

Złomowanie pojazdów oraz maszyn rolniczych: -wycena przez telefon, -gotówka od ręki, -odbiór własnym transportem, -zaświadczenie do wk Tel.603886997

NOWa gazeta trzebnicka
Ogłoszenia drobne możesz nadać również w Żmigrodzie

Punkty, w których możesz nadać ogłoszenie do NOWej gazety trzebnickiej:

TRZEBNICA

- Redakcja NOWej gazety ul. Armii Krajowej 2B

- Biuro Ogłoszeń ul. Kościelna 7 (obok Hali Sportowej ZAPO)

ŻMIGRÓD

- Usługi Poligraficzne Mirosław Kuraciński, ul. Św. Jana Pawła II 5

RZECZY UŻYWANE

SPRZEDAM

Sprzedam używany domek dla lalek Enchantimals. Stan bdb. Brakuje kilku elementów z wyposażenia, jak na zdjęciu. Cena 40 zł. Gratis dodam jedną lalkę Enchantimals, kilka innych sprzedam po 8 zł. Odbiór osobisty w Trzebnicy. Tel.603629614

Sprzedam piec CO firmy SIEMKO z dodatkowym rusztem do palenia drewnem, Stan bardzo dobry. Cena 2 000 zł. Cały zestaw jak na zdjęciu. Tel.603170875

Sprzedam przyczepę rolniczą 3,5 tonową i maszyny rolnicze. Tel.695 347 829

Sprzedam używane meble kuchenne model "Basia" tj. 3 szafki po 80cm i jedna 40cm. Całkowita długość 2,8m. Razem ze zlewozmywakiem dwukomorowym i ociekaczem, kuchenką gazową z termoobiegiem oraz lodówką wys. 85cm. Cena 1100zł. Tel.603 818 762

KUPIĘ

Kupię monety, zegarki, srebro, odznaczenia. Tel.725332771

RÓŻNE

Likwidacja sklepu odzieżowego -wyprzedaż towaru po cenach hurtu od 10-100zł -wyprzedaż wyposażenia (regały, gablota szkl.,wieszaki) CENY DO NEGOCJACJI Tel. 693393477

Kupie zabytkową ręczną krajalnice do wędlin z kołem zamachowym. Tel.576-948-827

Sprzedam owczarki niemieckie długowłose z rodowodem. Tel.603766978

Karp kroczek w sprzedaży aktualnie. Karp "świąteczny" w sprzedaży od 16 grudnia br. Masłowiec. Tel.604414108

Chrześcijańska grupa domowa w Trzebnicy. Tel.781154238

Kupię ciągniki, przyczepy i maszyny rolnicze. Tel.535135507

USŁUGI

Oferuję usługi wykończenia wnętrz: malowanie, płyty g/k, gładzie, szpachlowanie. Malowanie, układanie płytek, kompleksowe remonty mieszkań od A do Z. Tel. 786260604

Roboty ziemne, budowa domów, budowa domów szkieletowych, wyburzenia, cięcie asfaltu, betonu, kopanie stawów, odwodnienia budynków, itp. Więcej: facebook.com/phu eurofad Tel.662992154

TAPICER - dokładnie. Tel.604300278

Usługi koparko-ładowarką oraz transport kruszywa, wywóz i załadunek. Tel.722880080

PRACA

DAM PRACĘ

Pracownik Fizyczny - praca przy produkcji pasz workowanie i układnie na paletach.Wynagrodzenie godzinowe – nie mniej niż 4000 netto. Tel 696013678

Zatrudnię pracowników do produkcji i remontu palet drewnianych. Wilczyn, k/Obornik Śląskich. Tel.663063494

eprasa.pl 76d741b677

AGRITO®
SKUP I SPRZEDAŻ ZBÓŻ

Topola Wielka ul. Gajowa 18
63-421 PRZYGODZICE

DZIAŁ HANDLOWY
tel. 62 720 45 84, 690 308 358,
500 072 080

Nowy właściciel OBIEKTU W SŁAWOSZOWICACH
ul. Kolejowa 21,
56-300 SŁAWOSZOWICE

tel. 509 440 443, 71 384 01 53

SKUP - SPRZEDAŻ

kukurydzy mokrej, suchej, zbóż i rzepaku
Kontraktacja kukurydzy, zbóż i rzepaku

- SZYBKA PŁATNOŚĆ
- MOŻLIWOŚĆ ODBIORU
- USŁUGA SUSZENIA
- USŁUGA MAGAZYNOWANIA

Ponadto w OBIEKCIE SŁAWOSZOWICE prowadzimy sprzedaż pasz

ZAPRASZAMY DO WSPÓŁPRACY

REKLAMA

TARCZYŃSKI

Otwórz się
na pracę w Tarczyński S.A
i rozwijaj się z nami!

Rekrutujemy:
- Stażystów i Stażystki do działów: Utrzymania Ruchu, Automatyki, Zarządzania produkcją, Technologii, Jakości, Logistyki
- Na produkcję na stanowiska: Pracownik Produkcji, Operator Maszyn, Kierownik Zmiany, Brygadzista

Oferujemy:
- Pracę w zakładzie w Ujeździcu Małym
- Umowę o pracę, płatny program stażowy
- Bezpłatny dojazd firmowym autobusem do zakładu w Ujeździcu Małym z okolic: Warzęgowo, Rawicz, Pakosław, Sulmierzyce, Trzebnica, Złotów, Krośnice
- Od 1500 do 2000 zł netto za polecenie pracownika
- Bezpłatną stołówkę, kartę Multisport, bezpłatny LUX MED
- Bilety na mecze Śląska Wrocław, Panthers i piłkarską kadrę Polski
- Bony i pokaźne paczki świąteczne

Poznaj szczegóły: napisz do nas **rekrutacja@tarczynski.pl,** zadzwoń **726 665 555** lub wejdź na **www.tarczynskipraca.pl**

REKLAMA

URZĄD PRACY

13.12.2023 - PUP Trzebnica
OFERTY PRACY
(od pracodawców lokalnych)

- pracownik utrzymania czystości /zastępstwo (Oborniki Śl.)
- nauczyciel wych. fizycznego 1 godz./ tyg. w domu ucznia (Trzebnica)
- nauczyciel historii i teraźniejszości 0,5 godz./ tyg. w domu ucznia (Trzebnica)
- nauczyciel j. polskiego 1,5 godz./tyg. w domu ucznia (Trzebnica)
- nauczyciel matematyki 2 godz./tyg. w domu ucznia (Trzebnica)
- nauczyciel fizyki 1 godz./tyg. w domu ucznia (Trzebnica)
- nauczyciel historii 1 godz./tyg. w domu ucznia (Trzebnica)
- nauczyciel biologii 0,5 godz./tyg. w domu ucznia (Trzebnica)
- nauczyciel chemii 0,5 godz./tyg. w domu ucznia (Trzebnica)
- nauczyciel informatyki 0,5 godz./tyg. w domu ucznia (Trzebnica)
- specjalista ds. kadr (Trzebnica)
- nauczyciel przedszkola (Trzebnica)
- logopeda (Trzebnica)
- asystent przedszkola (Trzebnica)
- pracownik gospodarczy (Trzebnica)
- pielęgniarka w środowisku nauczania i wychowania (Trzebnica)
- nauczyciel matematyki (Trzebnica)
- projektant (Trzebnica)
- nauczyciel współorganizujący kształcenie 22/22 (Oborniki Śl.)
- pracownik konserwacji zieleni (Wrocław)
- nauczyciel wychowania przedszkolnego 25/25 (Oborniki Śl.)
- stolarz – pomocnik stolarza (Zawonia)
- pakowacz (Zawonia)
- serwisant urządzeń chłodniczych (Trzebnica)
- intendent w przedszkolu (Trzebnica)
- główny księgowy (Żmigród)
- nauczyciel języka angielskiego 10/18 Oborniki Śl.
- kucharz (Trzebnica)
- ankieter (Wrocław)
- magazynier (Wisznia Mała)
- nauczyciel języka angielskiego (Oborniki Śl.)
- nauczyciel matematyki 4/18 (Oborniki Śl.)
- nauczyciel wychowania do życia w rodzinie 8/18 (Oborniki Śl.)
- higienistka stomatologiczna (Trzebnica)
- fryzjer (Trzebnica)
- opiekun osoby starszej (Skokowa)
- nauczyciel wychowania przedszkolnego (Trzebnica)
- psycholog w przedszkolu (Trzebnica)
- kucharz (Pierwoszów)
- sprzedawca (Trzebnica)
- farmaceuta (Skokowa)
- pracownik linii nakładania powłok ochronnych (Trzebnica)
- elektromonter (Trzebnica)
- elektryk (Trzebnica)

ZŁOMOWANIE POJAZDÓW
tel. 600 609 606
Wydajemy zaświadczenie o demontażu
Odbieramy własnym transportem
Stacja demontażu pojazdów | Czarkowo 16 | 64-125 Poniec
REKLAMA

ŚWIADCZYSZ JAKIEŚ USŁUGI?
SZUKASZ PRACOWNIKA?
CHCESZ COŚ SPRZEDAĆ?
Zareklamuj się w NOWej!

e-mail: reklama@nowagazeta.pl
tel: 71 387 21 31

www.nowagazeta.pl

ZEZŁOMUJ AUTO W FIRMIE MACII
I WYGRAJ NOWE
EDYCJA 4

MACII STACJA DEMONTAŻU POJAZDÓW
Śmiłowo 29e, 64 - 125 Poniec
tel. 733 70 70 70
Okres przyjmowania zgłoszeń od 1 stycznia 2023 r. do 30 grudnia 2023 r.
Szczegóły w regulaminie na stronie www.macii.pl
REKLAMA

PROMOCJA
Zamów trzy emisje tego samego ogłoszenia drobnego
czwartą emisję otrzymasz
GRATIS!!!*

* promocja dotyczy tylko wydania papierowego
* promocja dotyczy tylko ogłoszeń drobnych

Societas®
INTELIGENTNA OCHRONA BIZNESU

Ochrona fizyczna osób i mienia

54-156 Wrocław
ul. Metalowców 25
tel./fax.:
071-355-22-23

Projektowanie i montaż systemów alarmowych

Całodobowe monitorowanie systemów alarmowych

www.societas.com.pl
info@societas.com.pl

Całodobowe interwencje zmotoryzowanych patroli

Posiadamy oddziały Grup interwencyjnych m. in. w Trzebnicy i Obornikach Śląskich
REKLAMA

SKUP ZŁOMU

TRZEBNICA, ul. Milicka 32
tel. 71 312 05 03

SKUPUJEMY:
- złom stalowy
- metale kolorowe
- akumulatory
- karton i makulaturę
- folię bezbarwną

Waga najazdowa 50 ton

Atrakcyjne ceny!

Masz złom, zadzwoń, podstawimy kontener **- transport gratis!** Podstawiamy również kontenery na gruz i odpady budowlane

Czynne:
pn-pt od 8:00 do16:00
sob od 8:00 do 13:00
REKLAMA

MIEJSCE NA TWOJĄ REKLAMĘ
65 zł netto/tydzień
zadzwoń
601-735-810

eprasa.pl 76d741b677

/gazeta.trzebnicka
www.nowagazeta.pl
NOWa gazeta trzebnicka
Nr 51 (1412) 21 - 27 XII 2023
e-mail: redakcja@nowagazeta.pl
tel. interwencyjny: 693-44-61-41

Uśmiechnij się

Dwóch chłopców spędza noc przed wigilią u dziadków. Przed pójściem spać, klękają przed łóżkami i modlą się, a jeden z nich ile sił w płucach woła głośno:
- Modlę się o nowy rowerek, modlę się o nowe żołnierzyki, modlę się o nowe PlayStation...
Starszy brat pochylił się i szturchnął go mówiąc:
- Dlaczego tak krzyczysz? Bóg nie jest głuchy.
Na to chłopiec:
- Nie, ale babcia jest.

***

Przedszkolak pyta kolegę:
- Co dostałeś na gwiazdkę?
- Trąbkę.
- Mówiłeś, że dostaniesz lepsze prezenty!
- To super prezent! Dzięki niej zarabiam codziennie złotówkę!
- W jaki sposób?
- Tata mi daje, żebym przestał trąbić!

***

Jasio mówi do mamy:
– Mamusiu, chciałbym ci coś ofiarować pod choinkę.
– Nie trzeba, syneczku. Jeśli chcesz mi sprawić przyjemność, to popraw swoją jedynkę z matematyki.
– Za późno, mamusiu. Kupiłem ci już perfumy...

***

Przed świętami św. Mikołaj rozdaje prezenty na ulicy. Jasio po otrzymaniu jednego z nich mówi:
– Święty Mikołaju, dziękuję ci za prezent.
– Głupstwo – odpowiada święty Mikołaj. – Nie masz mi za co dziękować.
– Wiem, ale mama mi kazała.

Pogłówkuj z NOWą

KRZYŻÓWKA

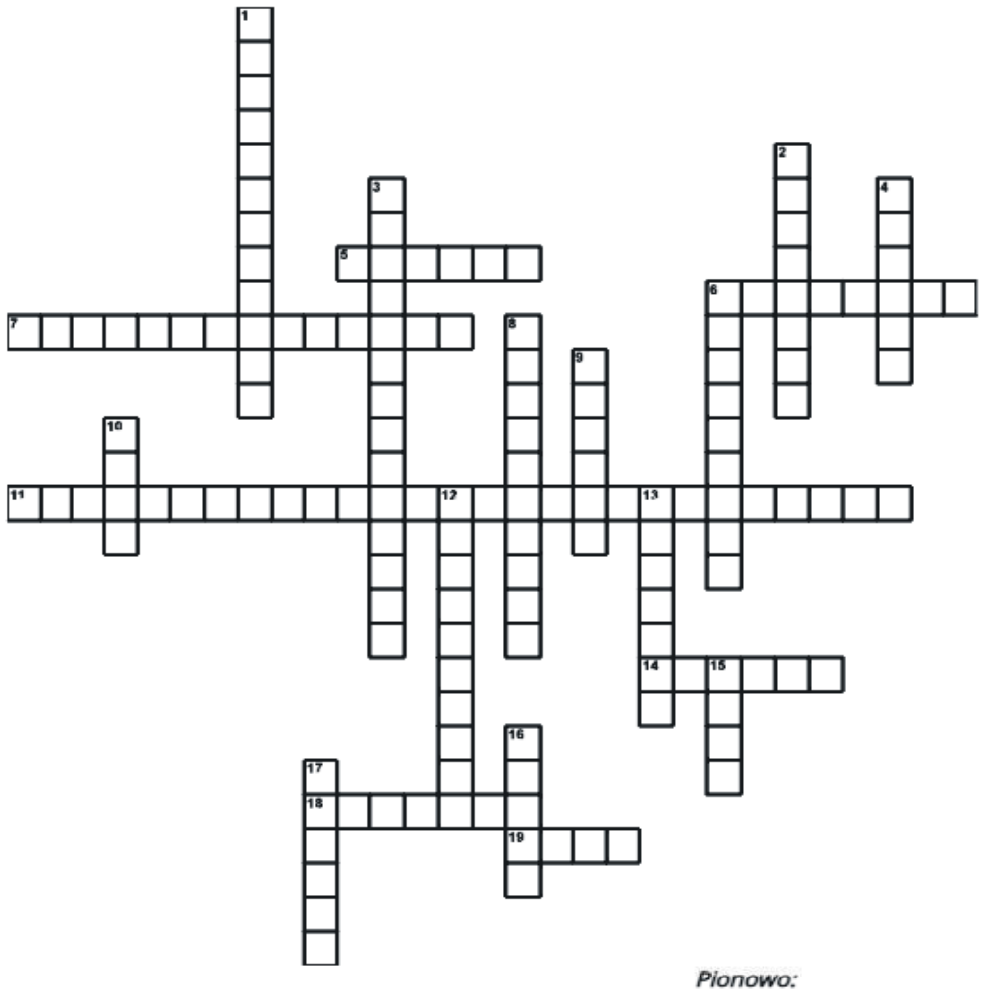

Poziomo:

5. Sydney Cove
6. Miernik poziomu dźwięku.
7. Różnorodność, zmienność.
11. Okres 75 lat.
14. Literackie określenie dźwięku.
18. Osoba interesująca się filmem.
19. Nagłe pogorszenie się pogody.

Pionowo:

1. Cecha czegoś, co występuje tylko jeden raz.
2. Wojciech... "Korczak"
3. Najstarszy literacki język słowiański.
4. Skrócone imię Cyceron.
6. Niewielka ilość, ograniczoność czegoś.
8. Okład nasączony np. lekarstwem, roztworem.
9. Kobieta okrutna, dręczycielka, potwór.
10. Choroba liści drzew spowodowana przez mszyce.
12. Gleba cenna bo żyzna
13. Waluta Nikaragui.
15. Czwarta część chłopów
16. Trudna sprawa, sytuacja.
17. Mała skała.

KRZYŻÓWKA WYGENEROWANA ZE STRONY WWW.KRZYZOWKI.EDU.PL

SUDOKU

6		9	8	7		3	5	
	5						6	2
3		4	2	5			1	9
4		7			8		2	
5		6		3		4		
	1						8	3
	6		4					1
	4	3	9	1	5			
		1	6	8				5

9						4		
8			6	1			5	9
		7			9	1		2
			9					
	8	9	7					
			1	3	2	9	7	8
6		2				3	1	
			3		1	6		4
1				6	7			

Horoskop

BARAN

Nagły przypływ gotówki może osłabić twoją czujność. Uważaj jednak, bo łatwo teraz przepuścisz swoje oszczędności. Możesz nagle stracić głowę dla kogoś, kto cię szybko rozczaruje. Niczego nie przyspieszaj, a odnajdziesz swój ideał.

BYK

Gwiazdy będą ci sprzyjać, postaraj się wykorzystać jak najlepiej swoją dobrą passę. Nie ma znaczenia czy będą to sprawy sercowe, zawodowe, czy finansowe. Szczęście powinno dopisać ci w każdej z tych dziedzin.

BLIŹNIĘTA

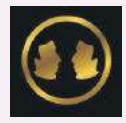

Zamiast wszystkich przekonywać do swoich racji, staraj się wysłuchać argumentów ludzi ci życzliwych. Nic na tym nie stracisz, a możesz tylko zyskać. To pomoże ci podjąć decyzję w sprawie, która od jakiegoś czasu nie daje ci spokoju.

RAK

Nikt nie będzie w stanie oprzeć sie twojej sile przekonywania. Jeśli masz przed sobą ważne spotkanie, możesz na nim sporo ugrać. Przekonasz się, że partner liczy sie dla ciebie najbardziej. Zmiana diety przyniesie wiele korzyści.

LEW

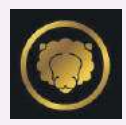

W pracy ktoś może próbować zmusić cię do wykonania czegoś co nie jest w Twoim zakresie obowiązków. Nie pozwól na to, bo w przeciwnym razie twoja wspaniałomyślność może być ciągle wystawiana na próbę.

PANNA

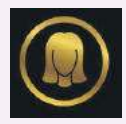

Nieoczekiwana informacja może spowodować, że zmienisz swoje plany. Nie popadaj jednak w panikę, bo zmiany mogą przynieść wiele korzyści. Bliska ci osoba może pilnie potrzebować Twojej pomocy.

WAGA

W tym tygodniu pojawi się niepowtarzalna szansa wyjaśnienia poważnego konfliktu z bliską osobą. Zamiast tylko oskarżać, posłuchaj wyjaśnień drugiej strony. Być może twoje zarzuty są bezpodstawne albo co najmniej przesadzone.

SKORPION

Mogą pojawić się zmiany na gruncie towarzyskim. Przyjaciel może nadużyć twojego zaufania, a niespodziewane wsparcie i pomoc otrzymasz od kogoś, z kim dotychczas nie łączyły Cię bliskie relacje.

STRZELEC

Pojawi się duża szansa na uzyskanie zysków z inwestycji finansowych, warto poważnie się im przyjrzeć. W razie niejasności lepiej udać się po poradę do specjalisty.

KOZIOROŻEC

To dla ciebie spokojny, przyjemny, nieco leniwy i chwilami ospały tydzień. Nie będzie ci brakować ciepła i zrozumienia ze strony otoczenia i rodziny.

WODNIK

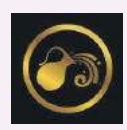

Odczujesz wyraźną poprawę i uspokojenie na wielu polach, w wielu dziedzinach i sferach życia. Jest to dla ciebie bardzo dobry, korzystny i sprzyjający czas. Zwłaszcza na interesy i inne przedsięwzięcia, które wymagają sprawności umysłu i panowania nad emocjami.

RYBY

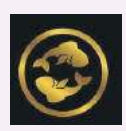

Nadchodzące dni zapowiadają się korzystnie, wesoło i łagodnie. Pomyślne wpływy gwiazd sprawiają, że do swoich problemów podejdziesz spokojnie, na luzie i z filozoficznym dystansem.

eprasa.pl 76d741b677