PRYWATNA GAZETA LOKALNA GMIN: PRUDNIK · BIAŁA · GŁOGÓWEK · KORFANTÓW · LUBRZA · STRZELECZKI · WALCE

CENA 2,50 zł W TYM 8% VAT

Tygodnik Prudnicki

31 PAŹDZIERNIKA 2018 ROKU INDEKS 327816 ISSN 1231-904X

NUMER 44 (1451) ROK XXVIII ISTNIEJE OD 1990 ROKU

II TURA WYBORÓW SAMORZĄDOWYCH

4 LISTOPADA

PRUDNIK
Franciszek FEJDYCH – Grzegorz ZAWIŚLAK

GŁOGÓWEK
Piotr BUJAK – Andrzej KAŁAMARZ

LUBRZA
Krzysztof BARWIENIEC – Mariusz KOZACZEK

WYBORY 2018

Decyzja na 5 lat

ISSN 1231-904X
9 771231 904009 44

TANIE STRONY INTERNETOWE
692-448-408
PRUDNIK, PLAC ZAMKOWY 2
DAWID MĄCZKA - WWW.PCI24.PL

SKUP SAMOCHODÓW CAŁYCH I USZKODZONYCH
POMOC DROGOWA ZŁOMOWANIE
GOTÓWKA OD RĘKI NAJLEPSZE CENY!
518 101 511

AAD SUSZCZYŃSCY s.c.
TWÓJ DOM CENTRUM BUDOWLANE
KLASA 5
AUTOMATYCZNE KOTŁY GRZEWCZE
Prudnik, ul. Prężyńska 17 | pn-pt 7-17, sob 8-13 | 77 436 22 33 | twojdom@interia.eu

TYGODNIK LOKALNY

Znajdź nas na Facebooku
http://facebook.pl/Tygodnik.Prudnicki

Hurtownia Budowlana
Zbigniew Kęsek
Prudnik, Aleja Miła 6
www.twoja-lazienka.com
tel. 77 406 71 34
HIT! Płytki Ceramiczne
GRES POLEROWANY 60x60 GAT. 1 rektyfikowany (cięty laserowo)
35 zł/m2
89 zł
Bateria Wannowa + zestaw natryskowy
5 lat gwarancji!

psb MRÓWKA PRUDNIK
Paradyż Gres Burial Beige 16x 98,5 36,99
Cersanit szafka z umywalką ARSENA biała 60cm 232,-
Cersanit Kompakt Parva New Clean deska WO duroplast 458,-
UL.POWSTAŃCÓW ŚLĄSKICH 2-4, TEL.77 406 72 78, market@merkury.opole.pl

SZKOŁA JAZDY
Radosław Jagielski
kurs prawa jazdy kat. B
2 godz. jazdy GRATIS
Wykłady: poniedziałki i czwartki I LO w Prudniku, ul Gimnazjalna
tel. 77 436 36 71 || 509 656 682

REKLAMA

eprasa.pl 770b1aebda

WYBORY 2018

Pozywa wojewodów do sądu!

Wójt Lubrzy Mariusz Kozaczek poinformował w poniedziałek, że składa do sądu wniosek w trybie wyborczym

Damian WICHER

Od wojewody Adriana Czubaka i wicewojewody Violetty Porowskiej domaga się sprostowania nieprawdziwych informacji (czytaj na str. 3). Zaprzecza jakoby za jego rządów budżet gminy Lubrza się nie domykał.

- Nigdy w naszej gminie, a już na pewno nie kilka razy, nie było sytuacji żeby nasz budżet gminy był na minusie – podkreśla stanowczo.

Do innych – jak twierdzi kłamstw – szczegółowo odniesie się w sądzie.

- Komentując wypowiedzi pani wicewojewody, że w gminie Lubrza „jest pustynia", jeśli chodzi o opiekę społeczną i świadczenia socjalne, mogę tylko powiedzieć, że tylko w tym roku budżet gminy wydaje 716 tys. zł na różne zadania Ośrodka Pomocy Społecznej dla mieszkańców. To tylko nasze środki, bez zadań zleconych – dodaje.

W obronie atakowanego wójta staje starosta prudnicki Radosław Roszkowski.

- Wójt Kozaczek zrealizował rzecz kluczową dla rozwoju Lubrzy - ulicę Wolności. To działanie o wymiarze dotychczas niespotykanym wśród samorządów na terenie województwa – mówi dla „TP". – Pozyskał środki unijne i wyremontował powiatową ul. Wolności, która oczekiwałaby na remont jeszcze z 10 lat, gdyby pozostawić z tym zadaniem powiat samemu sobie. Myśmy oczywiście pomogli, ale to przede wszystkim ogromny sukces wójta Kozaczka! Skutecznie wraz z burmistrzem Prudnika i powiatem zabiegał o budowę drogi Biała-Prudnik.

DAMIAN WICHER

Wójt Kozaczek zarzucił wojewodom kłamstwo

Podziwiam też wójta za ogromną determinację w walce o możliwość wywozu śmieci przez gminną firmę. W Polsce już nikt nie wierzył, że uda się osiągnąć sukces w walce z nieżyciowymi i szkodliwymi przepisami. Wójt był konsekwentny i dopiął swego. Okazał się również skuteczny w temacie ściągania inwestorów, co bardzo cieszy w powiecie, który wciąż cierpi na jedną z wyższych stóp bezrobocia w województwie. To bowiem kolejne miejsca pracy. ■

WYBORY

Zwolennicy rzucili się sobie do gardeł

W miarę spokojna kampania wyborcza przed I turą przeistoczyła się w ostrą walkę. Areną sporów stał się portal społecznościowy.

Andrzej DEREŃ

Franciszek Fejdych odrobił lekcję z pierwszej tury, kiedy to unikał atakowania konkurentów najwyraźniej wychodząc z założenia, że efekty jego pracy samorządowej same się obronią. Wynik pierwszej tury pokazał, że się mylił. Pasywna kampania zmieniła się w dynamiczną. W Internecie pojawiła się seria filmików przedstawiająca inwestycje, jakie gmina zrealizowała w ostatnich latach. Kandydat też bezpośrednio zaczął odnosić się do zarzutów kontrkandydata i jego sztabu. Na przykład jeśli chodzi o kino, gdzie w filmiku mówił o jego zaletach, dochodowości oraz pokazał, że w krzesełkach siedzi się wygodnie. Na ulicach można było znaleźć bezpłatny biuletyn wyborczy. Dało się też zauważyć element od dawna wykorzystywany przez konkurentów, którzy dla wzmocnienia własnej pozycji zapraszali do Prudnika VIP-y z zewnątrz. Częstym gościem w Prudniku zaczął być poseł Kukiz'15 Paweł Grabowski (tu trzeba dodać, że wcześniej też stosunkowo często bywał w Prudniku), przyjechał Paweł Kukiz (pisaliśmy o tym), był również wojewoda Adrian Czubak. Pojawił się również krótki filmik Grzegorza Zawiślaka z wicepremierem Jarosławem Gowinem. Franciszka Fejdycha wsparł z kolei marszałek Andrzej Buła.

Obaj kandydaci zorganizowali serię spotkań z mieszkańcami gminy, w tym poszczególnych sołectw. Tereny wiejskie to istotny dla kandydatów obszar, choć Fejdychowi trudniej niż Zawiślakowi będzie zdobyć poparcie wyborców, kierujących się sympatiami politycznymi, a wieś obecnie skręciła w prawo w swoich poglądach. Przez kilka dni sztaby obu kandydatów żonglowały tematem budowy kanalizacji w północnej części gminy. Kandydat Koalicji Obywatelskiej obiecał skanalizowanie tych miejscowości, mówiąc, że jego przeciwnik tego nie chce. Ten dementował to, twierdząc że nigdy tego nie powiedział. Przypomniano również telewizyjny wywiad, w którym Fejdych mówił, że realizacja takiej inwestycji nie jest możliwa. Obecny burmistrz odniósł się do tego pisząc, że „warunki zewnętrzne i wewnętrzne się zmieniają, pojawiają się nowe warunki finansowania. Podtrzymuję deklarację wykonania kanalizacji Szybowic, Mieszkowic i Rudziczki - zadanie zostało wpisane w plan wieloletni ZWiK i w przyszłym roku od wiosny rozpoczyna się jego realizacja".

Łagodniejsza atmosfera od spotkań publicznych i w Internecie panowała podczas debat zamkniętych, gdzie kandydaci wyraźnie unikali utarczek słownych. Tak było na przykład podczas debaty w Radio Opole 25 października, gdzie dziennikarze mieli sporą trudność z wyciągnięciem od kandydatów konkretnych różnic programowych między nimi. Grzegorz Zawiślak stwierdził między innymi, że udział Prudnika w sieci miast Cittaslow nie jest zły, ale dodając element Smart City, czyli miasta z nowoczesnymi technologiami.

O ile media tradycyjne, nawet te zdeklarowane politycznie, zachowują jakiś poziom, to już w Internecie puszczają wszelkie hamulce. Nie zawsze wynika to z anonimowości. Były dziennikarz prudnickiej telewizji kablowej, a obecnie aktywny komentator życia publicznego na Facebooku, o prawicowych poglądach, Ryszard Kasza, w jednym ze swoich wpisów zarzucił Franciszkowi Fejdychowi, że ten pokazał na swoim prywatnym profilu wspólne zdjęcia z wnuczką, pisząc że to zabieg socjotechniczny na okres wyborów, odnosząc się do przykładów Stalina, Mao Zedonga, Nicolae Ceaușescu, czy Breżniewa, a następnie płynnie przechodząc do tematów mordów banderowców i udziału burmistrza w ukraińskich uroczystościach patriotycznych w Nadwórnej (biorą w nich udział lokali weterani UPA). O ile jeszcze kilka miesięcy temu Fejdych najpewniej nie odpowiedziałby na taki komentarz, to tym razem nie pozostał dłużny: „Gorący orędownik zmian Ryszard Kasza zamieścił obrzydliwy wpis łącząc w nim moją wnuczkę, mnie, Hitlera i bestialstwo UPA, Jarosław G. udostępnił go na moim profilu a członek Kukiz15 Wiesław G. gorąco mu przyklasnął dorzucając parę zdań o moim synu i wnuczce - granica pomiędzy sferą publiczną a prywatną została w sposób karygodny naruszona. Nie ma mojej akceptacji na podobne haniebne wpisy, zachowania i ataki przy użyciu członków mojej rodziny." (nazwiska w oryginale są pełne).

Jeszcze osiem lat temu burmistrz Głogówka Andrzej Kałamarz potrafił pozwać „Tygodnik Prudnicki" w trybie wyborczym za pół zdania w krótkim tekście (poszło o sformułowanie dotyczące unikania debaty), które jego zdaniem miało wpływ na przebieg kampanii wyborczej (sprawę w trybie 24-godzinnym przegrał). W bieżącej kampanii ludzie kłamią i obrażają na skalę trudną do określenia i prawie bez wyjątku praktyka ta pozostaje bez konsekwencji. ■

ZAPRASZAMY NA KABARET

Pierwsze trzy osoby, które stawią się w redakcji „Tygodnika" (Prudnik, ul. Kościuszki 13a) z bieżącym wydaniem gazety otrzymają podwójne zaproszenie na występ kabaretu „Jurki", który będzie miał miejsce 23 listopada w sali Kina Diana.

Zapraszamy!

SONDA TYGODNIKA

Franciszek Fejdych czy Grzegorz Zawiślak burmistrzem Prudnika na nową kadencję?

Damian WICHER

Pani Elżbieta: W pierwszej turze poparłam pana Fejdycha i teraz zrobię tak samo. A z kim podchodzi? Bo się nawet nie interesowałam. Pan Fejdych jest już dwa albo trzy sezony i do niego, jako burmistrza, nie mam żadnych zastrzeżeń.

Pan Henryk: Nie oceniam jakoś bardzo źle Fejdycha, ale zagłosuję na Zawiślaka. Ponieważ jest nowy i ma nowe spojrzenie, deklaruje choćby remont stadionu, którego wygląd nas, kibiców bardzo bulwersuje.

Pani Teresa: Raczej pan Zawiślak. Nowe rządy może coś zmienią na lepsze, głównie na rynku pracy – jak jest zatrudnienie, to jest wszystko. Spodziewałam się drugiej tury wyborów, nie jest dla mnie zaskoczeniem również jej skład.

eprasa.pl 770b1aebda

WYBORY 2018

Wojewoda zarzuca wójtowi nieudolność

Gmina Lubrza jest odzwierciedleniem władzy nieudolnej, która w ogóle nie dba o mieszkańców – mówił na piątkowej konferencji prasowej wojewoda opolski Adrian Czubak.

Damian WICHER

DAMIAN WICHER

- Lubrza jest pustynią, jeśli chodzi o opiekę społeczną - mówiła podczas konferencji w Prudniku wicewojewoda Violetta Porowska

Na spotkanie z dziennikarzami w prudnickiej siedzibie Prawa i Sprawiedliwości przybyła również wicewojewoda Violetta Porowska, która dowodziła, iż wójt Mariusz Kozaczek i podlegli mu pracownicy nie potrafią sięgać po zewnętrzne środki finansowe.

- A pieniądze leżą na stole. W Lubrzy jest pustynia, jeśli chodzi o opiekę społeczną. Program Senior+ - brak, Maluch+ - brak, Opieka 75+ - brak, punkt wydawania żywności - brak, jadłodajnia - brak, punkt wydawania odzieży - brak – wyliczała Porowska. – Tymczasem mieszkańcy pomocy potrzebują, przez ostatnie trzy lata gminie Lubrza przekazano z innych programów rządowych ponad 12 mln zł.

Zdaniem wojewody Czubaka o nieudolności władz Lubrzy świadczy również brak powodzenia w staraniach o środki na infrastrukturę drogową.

- W 2017 roku Lubrza złożyła dwa wnioski i oba zostały odrzucone, ponieważ nie spełniały wymogów formalnych – stwierdził.

Opolscy urzędnicy wraz z poseł Katarzyną Czocharą namawiali do poparcia w II turze wyborów na wójta Lubrzy Krzysztofa Barwieńca.

- To człowiek wielkiej wizji i wielkiego umysłu, sprawdzony na wielu samorządowych pułapach – podkreślali.

Sam kandydat, wymieniając swoje atuty, mówił, że w ciągu 19-letniej pracy w administracji zrealizował szereg projektów z dofinansowaniem na ponad 35 mln zł.

- Śmieszny i zmasowany atak PiS na małą gminę. Dobrze, że wojska ze sobą nie przywieźli. Widać, że PiS jest w rozpaczy po I turze wyborów samorządowych. W Lubrzy nie ma też ratusza, szpitala i uniwersytetu, choć są na to pieniądze rządowe. Ale to nie oznacza, że mieszkańcom tego akurat brakuje – skomentował dla „NTO" Mariusz Kozaczek. ■

BEZPIECZEŃSTWO

Dar z „Pioniera" dla strażaków

Sprzęt ratownictwa wodnego o wartości ponad 3,6 tys. złotych trafił na stan strażaków Jednostki Ratowniczo-Gaśniczej Komendy Powiatowej Państwowej Straży Pożarnej w Prudniku.

Dar przekazała nieodpłatnie Spółdzielnia „Pionier" z Prudnika. Strażacy otrzymali 4 komplety kombinezonów nurkowych, po 4 pary butów nurkowych, rękawic kewlarowych i kapturów nurkowych oraz 2 noże nurkowe.

Przekazanie sprzętu z udziałem prezes spółdzielni Tomasza Kuszły i p.o. komendanta powiatowego PSP st. kpt. Krzysztofa Wiciaka odbyło się 15 października.

- Dzięki szczodrości darczyńcy strażacy z prudnickiej jednostki ratowniczo-gaśniczej uzyskali niezbędne narzędzia umożliwiające podejmowanie skutecznych działań interwencyjnych realizowanych przez KSRG w obrębie ratownictwa na obszarach wodnych w zakresie podstawowym – informuje mł. bryg. Piotr Sobek. (d) ■

KP PSP PRUDNIK

Wsród darów znalazły się kombinezony

OPOLE

Uchwała o odwołaniu Hajdeckiego niezgodna z prawem

Wojewódzki Sąd Administracyjny w Opolu uznał za niezgodną z prawem uchwałę zarządu powiatu prudnickiego w sprawie odwołania Sławomira Hajdeckiego ze stanowiska dyrektora Zespołu Szkół Rolniczych w Prudniku.

Damian WICHER

ANDRZEJ DEREŃ

Sławomir Hajdecki

Jego utrata miała związek z aferą paliwowo-zbożową, do której miało dojść w placówce. Hajdeckiemu zarzucono brak nadzoru nad pracownikiem, który miał się dopuścić przestępstwa. W międzyczasie prokuratura umorzyła postępowanie, nie dopatrując się czynu zabronionego. Miesiąc temu następcą Hajdeckiego został Andrzej Chruściel.

- Wyrok WSA niczego nie zmienia – mówi dla „TP" wicestarosta Janusz Siano. – O przywróceniu pana Hajdeckiego na stanowisko dyrektora Zespołu Szkół Rolniczych mógłby zadecydować jedynie sąd pracy, a z moich informacji wynika, że odwołany takiego wniosku nie złożył.

Władze powiatu podtrzymują zarzuty. W ubiegłym tygodniu do prokuratury trafiło kolejne zawiadomienie o możliwości popełnienia przestępstwa.

- Znacząco poszerzyliśmy naszą wiedzę w tej sprawie i na dzień dzisiejszy posiadamy konkretne dowody na to, że w ZSR miał miejsce proceder związany m.in. z gospodarką paliwową i sprzedażą zboża – kontynuuje wicestarosta Siano. – Przeanalizowaliśmy już pięcioletni okres i nie ma żadnego śladu, żadnej adnotacji w dokumentach, że były już dyrektor prowadził jakikolwiek nadzór nad czynnościami służbowymi podległego mu kierownika. W rezultacie ten ostatni sam decydował o wydatkowaniu środków.

Sławomir Hajedcki nadal pracuje w prudnickim „Rolniku" – jest nauczycielem wychowania fizycznego. W październikowych wyborach samorządowych ubiegał się o mandat radnego powiatowego z ramienia Prawa i Sprawiedliwości, ale z liczbą 162 głosów zajął dopiero 4. miejsce na liście swojego komitetu w okręgu nr 3 (Biała i Lubrza). ■

www.omegaoptyk.com.pl
OMEGA OPTYK
MACIEJ LISZKA
BADANIE WZROKU
REJESTRACJA - 77 436 87 77
PRUDNIK ul.Sobieskiego 7 , ul.Piastowska 28
77 436 87 77

BIT COMPUTER
Prudnik, Plac Farny 5
tel./fax 77 436 52 48
www.bitcomputer.com.pl
Kasy fiskalne
wagi • czytniki • terminale płatnicze
Kompleksowa oferta dla handlu, usług i gastronomii
NAPRAWA I SPRZEDAŻ
KOMPUTERY • LAPTOPY • OPROGRAMOWANIE
PODPIS ELEKTRONICZNY
602-457-510

OazaSnu.pl
Łóżka - Materace - Artykuły do sypialni
ŚPIJ ZDROWO
SKLEP FIRMOWY PRODUCENTA ŁÓŻEK I MATERACÓW
ŁÓŻKA I MATERACE
NA DOWOLNY ROZMIAR
MARKOWE KOŁDRY
PODUSZKI I MATERACE REHABILITACYJNE
Prudnik, Rynek 25 (przy ratuszu)
www.oazasnu.pl | tel. 692 055 165
PROMOCJA
NA WYBRANE MATERACE
NOWOŚĆ
ŁÓŻKA
TAPICEROWANE

REKLAMA / OGŁOSZENIE

eprasa.pl 770b1aebda

Franciszek Fejdych

Burmistrz Prudnika

Materiał sfinansowany przez KKW Platforma Nowoczesna Koalicja Obywatelska

Szanowni Państwo,

Z całego serca dziękuje mieszkańcom Gminy Prudnik za frekwencje i oddane głosy, prosząc jednocześnie o poparcie w II turze wyborów.
Bycie Burmistrzem to zaszczyt, ale i obowiązek godnego reprezentowania wszystkich mieszkańców Gminy Prudnik. Przez ostatnie lata wraz z radnymi, pracownikami urzędu i jednostek organizacyjnych skutecznie realizowaliśmy szereg kluczowych inwestycji w naszej gminie, wychodząc naprzeciw Państwa potrzebom i oczekiwaniom. Nie było by to możliwe bez dobrej współpracy z samorządem wojewódzkim i powiatowym, a przede wszystkim dzięki ogromnemu wsparciu jakie otrzymałem z Państwa strony każdego dnia. Tylko razem przezwyciężamy przeszkody i trudności, by wspólnie cieszyć się z sukcesów. 4 listopada wybierzmy gospodarza który ma plan na dalszy rozwój naszej wspólnej małej ojczyzny.

.N KOALICJA OBYWATELSKA

Z wyrazami szacunku

Franciszek Fejdych

REKLAMA

SALON OPTYCZNY ALEKSANDER SADŁO
Prudnik, Plac Wolności 8
tel. 77 445 80 74
BEZPŁATNE BADANIE WZROKU
PRZY ZAKUPIE OKULARÓW

NEPTUN
USŁUGI TURYSTYCZNE
Organizacja wycieczek, zielonych szkół, kolonii, zimowisk i innych form wypoczynku
TURYSTYKA W DOBREJ CENIE
PUCHAR ŚWIATA
W SKOKACH NARCIARSKICH ZAKOPANE 2019
18-20.01.2019 660 zł
Prudnik, Plac Wolności 6 | 695 068 021, 534 701 771 | agencjaneptun.pl | dabek53@interia.pl | dabek59@poczta.fm

Bafi
STUDIO DEKORACJI
Prudnik
ul. Ratuszowa 13
tel. 77 436 65 99
tel. 602 623 035
• Firany • Zasłony
• Tkaniny dekoracyjne
• Karnisze • Rolety
• Ceramika dekoracyjna
• Kwiaty
• Pościel
• Obrusy
• Serwety
• SZYCIE
• Projektowanie Gratis!

PROFIT
HURT i DETAL
Prudnik
ul. Staszica 3
tel. 692 163 911
OPAKOWANIA JEDNORAZOWE
ŚRODKI CHEMICZNE
ARTYKUŁY BIUROWE
GWARANCJA NAJNIŻSZEJ CENY !!!
TRANSPORT GRATIS !!!
hurtownia.profit@gmail.com
jesteśmy na facebooku
www.hurtownia-profit.pl

eprasa.pl 770b1aebda

DODATEK SAMORZĄDOWY • GMINA PRUDNIK

Prudnicki Jarmark Bożonarodzeniowy – Najlepszą Imprezą Roku 2017 w Powiecie Prudnickim

Agencja Promocji i Rozwoju Gminy Prudnik – organizator prudnickiego jarmarku oczekuje na zgłoszenia wystawców. Impreza odbędzie się w dniach 07 – 09.12.2018 r. na prudnickim rynku. Serdecznie zapraszamy. Szczegóły dot. wydarzenia można prześledzić na www.promocja.prudnik.pl

Kontakt:
Agencja Promocji i Rozwoju Gminy Prudnik
ul. Rynek 1, 48-200 Prudnik
Tel. 77 437 66 55, fax. 77 438 73 03
Email: promocja@prudnik.pl
www.promocja.prudnik.pl

2017 IMPREZA ROKU Tygodnik Prudnicki

AKCJA

Czujka na straży twojego bezpieczeństwa

Tylko w październiku w całej Polsce zanotowano ogółem 286 zdarzeń z udziałem ulatniającego się tlenku węgla, w wyniku których 3 osoby straciły życie, a 134 zostały poszkodowane.

W piątek 12 października Państwowa Straż Pożarna zainaugurowała tegoroczną ogólnopolską kampanię edukacyjno-informacyjną pod hasłem: „Czujka na straży twojego bezpieczeństwa", której tematem przewodnim są zagrożenia związane z możliwością powstania pożarów w mieszkaniach lub domach jednorodzinnych oraz zatruciem tlenkiem węgla.

Czad wchłania się drogą oddechową i stanowi ogromne zagrożenie dla zdrowa i życia, ma silne właściwości toksyczne, a jego niewielka ilość może spowodować zatrucie, ból i zawroty głowy, wymioty, uczucie oszołomienia, osłabienia, bóle kończyn, konwulsje, przyspieszenie tętna i oddechu, utratę przytomności, a w przypadku dużego stężenia czadu dochodzi do zgonu.

Zgodnie z obowiązującymi przepisami właściciele i zarządcy bloków mieszkalnych oraz domów jednorodzinnych zobligowani są co najmniej raz w roku zlecić przeprowadzenie okresowej kontroli, stanu technicznego instalacji gazowej oraz przewodów kominowych (dymowych, spalinowych i wentylacyjnych).

Ponadto w obiektach w których odbywa się proces spalania paliwa stałego, ciekłego lub gazowego, należy usuwać zanieczyszczenia z przewodów dymowych i spalinowych:

- 4 razy w roku w domach opalanych paliwem stałym (np. węglem, drewnem),
- 2 razy w roku w domach opalanych paliwem ciekłym i gazowym,
- co najmniej raz w miesiącu, jeżeli przepisy miejscowe nie stanowią inaczej od palenisk zakładów zbiorowego żywienia i usług gastronomicznych.
- co najmniej raz w roku zanieczyszczeń z przewodów wentylacyjnych.

Bardzo ważnym elementem wpływającym na redukcję zagrożenia jest montaż i właściwa eksploatacja czujek dymu i tlenku węgla w mieszkaniach lub domach jednorodzinnych. Urządzenia tego typu są dostępne w cenie od kilkudziesięciu złotych. (d) ■

Na podstawie przesłanych materiałów PSP

REKLAMA

eprasa.pl 770b1aebda

ZAPROSZENIE

Kabaret Jurki zaprasza!

Już 23 listopada w sali Kina Diana w Prudniku wystąpi kabaret Jurki, z całkowicie nowym programem Last Minute

ARTYKUŁ SPONSOROWANY

Już 23 listopada w sali Kina Diana w Prudniku wystąpi kabaret Jurki, z całkowicie nowym programem Last Minute.

Kabaret Jurki - Last minute

Żyjemy w biegu, na huśtawce, na krawędzi, na kredyt, wszystko odkładamy na ostatnią chwilę, albo kręcimy się w kółko jak bąki na plecach i nie możemy ruszyć z miejsca. A życie nie będzie na nas czekać, a marzenia same się nie spełnią. Nie czekajmy do ostatniej chwili, metronom nie śpi... tik tak tik tak tik tak...

Bilety:
- kasa Kina Diana
- www.biletynakabarety.pl ■

WASZYM ZDANIEM

Kto za to zapłaci?

Zadzwonił do nas czytelnik, który odniósł się do opisanego przez nas planu przywrócenia ruchu pasażerskiego na linii Prudnik – Gogolin. Prudniczanin postawił wiele pytań związanych z tym zamierzeniem? Czy to nie jest tylko kampania wyborcza? Czy będzie zainteresowanie wśród mieszkańców? - Może jakaś mała drezynka, takie jakie jeżdżą w Czechach – sugerował, dodając że ludzie zdążyli się przyzwyczaić do korzystania z samochodów. Przypomniał, że pod koniec funkcjonowania przewozów pasażerskich na tej linii niemal nikt nią już nie jeździł. - To nazywano pociągiem-widmo – mówił. Pojawił się też żal, że linia była w dobrym stanie i pozwolono na jej destrukcję. Swego czasu skradziono kilka kilometrów torów. Poza tym budynki dworcowe albo zostały wyburzone, albo sprzedane i są dziś mieszkaniami. Przywrócenie dawnych funkcji byłoby więc bardzo trudne. (d) ■

ZA TYDZIEŃ

„Wędrowiec"

Ze względu na okres wyborczy o tydzień przesuwamy publikację kolejnego numeru dodatku turystycznego „Wędrowiec". Zapraszamy, będzie sporo ciekawych tematów. (d) ■

Bardzo dziękujemy mieszkańcom Lubrzy za zaufanie jakim obdarzyli nas w wyborach do Rady Gminy.

Elżbieta Szwadowska
Andrzej Karmelita
Stanisław Aleksandrowicz

Serdecznie dziękuje wszystkim wyborcom, którzy mi zaufali, oddając na mnie swój głos. Jestem dumna z uzyskania tak dużego poparcia. Niestety, system przydzielania mandatów radnego zadecydował, że nie będę Was reprezentować w Radzie Miejskiej. Obecnym radnym gratuluję i życzę owocnej pracy.

Z poważaniem
Iwona Dębińska

SSM Prudnik Dąbrówka
NOCLEGI 24 H
PRZEKONAJ SIĘ SAM !
Tel. 77 88 70 200/204
www.schroniskoprudnik.pl

UBEZPIECZENIA SUSZCZYŃSKA
TELEFON: +48 782 807 558
SKŁODOWSKIEJ 17
WWW.PRUDNIKUBEZPIECZENIA.PL
EMAIL: UBEZPIECZENIAPRUDNIK@WP.PL
OTWARTE:
PON.-PT. 8.00 - 17.00
(MOŻLIWOŚĆ UMÓWIENIA SPOTKANIA TELEFONICZNIE POZA GODZINAMI PRACY TAKŻE Z DOJAZDEM DO KLIENTA)
WARTA, DIRECT, LINK4, ERGO HESTIA, COMPENSA, GENERALI, Proama, HDI, TUZ UBEZPIECZENIA, Liberty, UNIQA, Gothaer, MTU, PZU, AVIVA, Allianz, Śląskie Centrum Ubezpieczeń

Mira - King
www.mira-king.pl
znicze i wkłady
świece dekoracyjne
grys ogrodowy
akcesoria florystyczne
Zapraszamy do naszego sklepu internetowego
534 941 686 mira-king@wp.pl www mira-king.pl

NAC
NEW AMERICAN CONCEPT
Centrum Narzędziowe DĘBICCY
Prudnik ul.Prężyńska 17
tel. 887 670 300 i 77 436 38 15
czynne pn-pt 8 - 17 sob 10 - 13
Pompa z rozdrabniaczem do wody brudnej ŻELIWNA 220,-
Kosiarka elektryczna z silnikiem indukcyjnym 1000W 259,-
24 miesiące gwarancji
Pilarka spalinowa NAC 2,45KM 379,-
Kosa jezdna spalinowa 499,-
Podkaszarka elektryczna 250 W 59,-
Kosiarka spalinowa z napędem Briggs&Stratton 999,-

REKLAMA / OGŁOSZENIE

eprasa.pl 770b1aebda

GÓRY OPAWSKIE

Spłonęła część rezerwatu przyrody

W środę 17 października doszło do pożaru lasu na stokach góry Olszak na pograniczu Pokrzywnej i Jarnołtówka w Parku Krajobrazowym „Góry Opawskie".

Andrzej DEREŃ

Pożar został zauważony przed godz. 13.00. Do akcji skierowano jednostki JRG z Głuchołaz i Nysy oraz OSP z Jarnołtówka, Starego Lasu i Charbielina. Ogień objął 30-arowy obszar rezerwatu przyrody „Olszak", ciągnący się podłużnym pasem od dna doliny Złotego Potoku w rejonie drukarni, aż po szczyt przełomu, gdzie przebiega pieszy szlak niebieski PTTK. Akcja strażaków przebiegała w bardzo trudnych warunkach. Las znajduje się na stromym stoku, a wodę trzeba było dowozić leśną drogą z miejscowości.

Obok strażaków na miejscu pojawili się pracownicy Nadleśnictwa Prudnik z zastępcą nadleśniczego Andrzejem Kwarciakiem. Ogień zniszczył przede wszystkim ściółkę i poszycie leśne. Zagrożony był stojący w lesie niezamieszkały budynek. Akcja zakończona została o godz. 16.30. Przypuszczalną przyczyną pożaru było zaprószenie ognia przez nieznaną osobę. ■

ANDRZEJ DEREŃ

Gaszenie poszycia trwało 3,5 godziny

ANDRZEJ DEREŃ

Do wypadku doszło w Trzebinie

TRZEBINA

Otarł się o tira

Andrzej DEREŃ

W czwartek 18 października krótko po zdarzeniu drogowym koło Białej (pisaliśmy o nim tydzień temu), służby ratunkowe wezwane zostały do kolejnego wypadku, tym razem na drodze krajowej nr 41.

Około godz. 11.00 w Trzebinie kierujący VW caddy nie udzielił pierwszeństwa kierującemu ciągnikiem siodłowym wraz z naczepą, doprowadzając do bocznego zderzenia. Sprawca wyjechał z drogi podporządkowanej – informuje asp. Tomasz Kukułka z Komendy Powiatowej Policji w Prudniku.

Samochód osobowy odbił się od ciągnika, przejechał chodnik i wbił się w ogrodzenie sąsiedniej posesji. Sprawca doznał obrażeń ciała i odwieziony został do prudnickiego szpitala. Mimo wszystko może mówić o szczęściu, ciągnik z naczepą wypełniony drewnem bez problemu mógł zmiażdżyć niewielkiego volkswagena. Obaj kierujący byli trzeźwi. ■

e-ZLA elektroniczne zwolnienia lekarskie

Od 1 grudnia zwolnienia lekarskie będą wystawiane tylko elektronicznie!

- Bez wypisywania druków przez lekarza
- Bez dostarczania zwolnienia do pracy przez pacjenta
- Z natychmiastowym powiadomieniem pracodawcy

Chcesz poznać wszystkie korzyści? Wejdź na www.zus.pl/ezla

KAMPANIA INFORMACYJNA

eprasa.pl 770b1aebda

Domowe smaki
Prudnicka spółdzielnia socjalna

BAR DOMOWE SMAKI
Prudnik, ul. Królowej Jadwigi 4a
(Dom Towarowy, parter - od tyłu)
ZAPRASZA NA

pierogi ruskie	9,80 zł	placek po węgiersku z surówkami (duży)	17,50 zł
pierogi z kapustą i grzybami	9,40 zł	flaczki wołowe z bułką	7,60 zł
pierogi ze szpinakiem i serem	9,20 zł	krokiet z kapustą i pieczarkami (szt.)	3,50 zł
pierogi z mięsem	11,60 zł	krokiet z pieczarkami i żółtym serem (szt.)	4,00 zł
uszka z pieczarkami (szt.)	0,60 zł	gulasz wieprzowy z bułką	8,50 zł
uszka z grzybami leśnymi (szt.)	0,70 zł	barszczyk czerwony z kołdunami	6,00 zł
kluski śląskie w sosie mięsnym	7,00 zł	barszczyk czysty solo	2,50 zł
kopytka z okrasą	5,00 zł	zupa dnia	3,50 zł
pyzy z mięsem	7,50 zł	zestaw dnia (zupa + drugie danie)	11,80 zł
naleśniki z serem	7,00 zł	sok z marchewki (świeżo wyciskany)	3,50 zł
gołąbki tradycyjne - szt.	6,00 zł	zestaw abonamentowy (zupa + drugie)	10,00 zł
gołąbki tradycyjne - kg	19,80 zł	kompot	1,50 zł
placki ziemniaczane (3 szt.)	6,60 zł	sos pomidorowy	2,00 zł
placek po węgiersku z surówkami (mały)	9,00 zł	sos mięsny	3,00 zł

BAR CZYNNY OD PONIEDZIAŁKU DO SOBOTY
W GODZ. OD 12 DO 16 - DOWÓZ OD 11 DO 15:30
502 620 137
DOWÓZ NA TERENIE PRUDNIKA GRATIS OD KWOTY 17 ZŁ
OPAKOWANIE NA WYNOS 0,50 ZŁ, DOWÓZ PONIŻEJ 17 ZŁ - 2 ZŁ

Oferujemy również inne dania mięsne i bezmięsne oraz zupy - codziennie dwie do wyboru.
Z proponowanych potraw można ułożyć menu, w którym obiad nie będzie się powtarzał w tygodniu - codziennie dwa zestawy obiadowe z potraw mięsnych.

REKLAMA

WYBORY 2018

Kandydaci zawiesili kampanię wyborczą

We wtorek Grzegorz Zawiślak, kandydat na burmistrza Prudnika, poinformował o decyzji zawieszenia kampanii wyborczej z powodu śmierci ojca (zmarł rano). Taką decyzję podjął również Franciszek Fejdych.

Andrzej DEREŃ

ANDRZEJ DEREŃ

Grzegorz Zawiślak

Przepraszam wszystkich wyborców, wiem że część chciała mnie usłyszeć w trakcie debaty, ale w tej sytuacji nie będę w niej uczestniczył. Zawieszam kampanię do wyborów 4 listopada – powiedział Zawiślak.

Franciszek Fejdych nie chcąc wykorzystywać prywatnej sytuacji konkurencja, również podjął decyzję o rezygnacji z dalszego prowadzenia kampanii wyborczej, zapowiadając konferencję podsumowującą w środę.

W poniedziałek wieczorem Grzegorz Zawiślak zorganizował krótką konferencję prasową, podczas której odniósł się do kilku kwestii poruszanych w trakcie kampanii wyborczej.

Powtórzył, że on, jak i Prudniczanie posiadają swój program, który dostępny jest m.in. na stronie internetowej stowarzyszenia: - Przytaczamy go cały czas i pokazujemy najważniejsze punkty. Chcę być burmistrzem wszystkich prudniczan i ten program jest bazą wyjściową, natomiast rozmowy i dialog z państwem dopiero ustalą konkrety i priorytety, w jakim kierunku gmina Prudnik musi się rozwijać.

Mówił, że nie zabiega o poparcie partii politycznych (piszemy o tym w odrębnym tekście na str. 13). Nie planuje też ruchów kadrowych w gminie i jej spółkach: - Przed debatą w Radiu Opole podałem rękę panu Fejdychowi i powiedziałem mu, że nie będzie masowych zwolnień w sytuacji, jeśli ja obejmę gminę w zarządzanie, a wręcz odwrotnie, będę z tymi ludźmi rozmawiał i będę słuchał, jakie mają pomysły.

Odniósł się również do ostrego języka, jakim posługują się zwolennicy kandydatów w II turze: - Zarzuca mi się mowę nienawiści. Trochę to mocne. Nie popieram tego, zawsze ją krytykuję. Te wszystkie wypowiedzi, które pojawiają się w Internecie smucą mnie niezmiernie, że Prudnik jest tak podzielony przed wyborami. Apeluję do osób, które mnie popierają, do moich wyborców, powściągnijcie język, jeśli chodzi o mojego kontrkandydata, ponieważ wszyscy jesteśmy mieszkańcami Prudnika, wszyscy chodzimy tymi sami chodnikami, wszyscy się gdzieś spotkamy. Nie tędy droga. Prudnik trzeba budować, jako jedność, a nie twór, który jest podzielony. Za chwilę będzie koniec wyborów i będziemy musieli ze sobą współżyć. Nie żyjmy nienawiścią.

Zawiślak odniósł się do kontrkandydata, twierdząc, że obecnie jest w stanie obiecać wszystko, natomiast wcześniej w wywiadach był bardziej wstrzemięźliwy jeśli chodzi o plany rozwoju gminy. – Przypuszczam, że jeśli chcieliby państwo, żeby było metro między centrum a Jasionowym Wzgórzem, to taka obietnica by padła. (...) Ja nie chcę obiecywać czegoś, z czego musiałbym się później wycofywać.

To mocne słowa zważywszy na plan, jaki Prudniczanie przewidzieli dla siebie do realizacji w ciągu najbliższych pięciu lat. Ich celem jest m.in. modernizacja mieszkań komunalnych do standardów XXI w., darmowa komunikacja na terenie całej gminy, dopłaty do wymiany starych pieców (nawet 100%), rozbudowa sieci CO, wznowienie funkcjonowania basenu przy ul. Parkowej, remont stadionu przy ul. Kolejowej, utworzenie filii uczelni wyższej, czy powstanie nowych żłobków.

Zawiślak zdementował informację, jakoby miał powiedzieć, że kanalizacja terenów wiejskich nie jest potrzebna: - Nigdy tego nie powiedziałem. ■

KSERO
WYDRUKI
A3
A4
Redakcja „Tygodnika Prudnickiego"
ul. Kościuszki 13a (parking obok PKS)
pon-pt 8:00-16:00

Prudniczanie

Grzegorz
ZAWIŚLAK
BURMISTRZ PRUDNIKA

Szanowni Państwo,
dziękuję za Wasze głosy w pierwszej turze wyborów na burmistrza Prudnika. Pokazaliśmy, że nas wiele i chcemy zmian na lepsze. Proszę o Wasz głos **4 listopada**, abyśmy mogli razem zmienić gminę Prudnik na miejsce, w którym każdy z nas chciałby mieszkać, pracować i wychowywać swoje dzieci.

Pełny program wyborczy: www.prudniczanie.org.pl

Gospodarka i rozwój
• Program preferencyjnego wykupu działek budowalnych.
• Przegląd zabezpieczeń przeciwpożarowych i przeciwpowodziowych.
• Darmowa komunikacja gminna.
• Utworzenie miejsca dla rolników, działkowców do sprzedaży swoich produktów.
• Park naukowo-technologiczny.

Zdrowie i działania proekologiczne
• Tanie ogrzewanie - ulgi przy podłączeniu do sieci cieplnej.
• Wymiana pieców - w razie braku możliwości podłączenia do sieci cieplnej.
• Badanie i odwierty geotermalne.
• Kampania edukacyjne dla dzieci i młodzieży.

Kultura, sport i edukacja
• Bawmy się razem - częstsze wykorzystanie obiektów i terenów otwartych przy organizacji imprez.
• Wsparcie LZS-ów.
• Remont K7.
• Powstanie nowych żłobków i przedszkoli, dłuższe godziny otwarcia.

Transparentność i optymalizacja
• Reforma i promocja budżetu obywatelskiego.
• Elektroniczny obieg dokumentów.
• Działania w oparciu o Partnerstwo Prywatno-Publiczne.
• Doroczne referendum rozwojowe - mieszkańcy raz do roku decydują o pomysłach na rozwój gminy.

Materiał wyborczy sfinansowany przez KWW Prudniczanie

eprasa.pl 770b1aebda

Preparat sprawdzony przez 62 900 osób

1 dawka udrażnia tętnice i obniża cholesterol o 85%!

Usuń zatory żylne w 24h

Nowatorski ŚRODEK na miażdżycę zmniejsza ryzyko zawału serca o 94%

Wykorzystaj swoją szansę i pokonaj miażdżycę w 14 dni!

Koniec z groźną dla zdrowia miażdżycą, która zatyka żyły i pogarsza krążenie krwi, stwarzając ryzyko zawału serca, udaru mózgu, zatoru płuc czy niedokrwienia kończyn. Już niemal 63 tys. Polaków zmniejszyło grubość blaszki miażdżycowej po 2 tygodniach domowej kuracji, która udrażnia żyły i tętnice, usuwa zalegające skrzepy, obniża cholesterol i cofa zmiany miażdżycowe aż o 94%.

Innowacyjna kuracja prof. Braxtona zapowiada prawdziwą rewolucję w domowym, skutecznym i nieinwazyjnym zwalczaniu miażdżycy. Choroba, która przez lata podstępem atakowała niemal 75% społeczeństwa w każdym wieku, doprowadzając do poważnych chorób, zawałów, udarów i amputacji kończyn, dziś może zostać wyleczona w kilkanaście dni **bez żadnej operacji.** *„9 na 10 osób po zastosowaniu preparatu wraca do pełni zdrowia już w ciągu 2 tygodni”* – informował na Konferencji Top Medica prof. George Braxton, twórca kuracji przeciwmiażdżycowej, która wprost ze Stanów Zjednoczonych dotarła właśnie do Polski.

Prof. George Braxton, kardiolog

„Według danych Światowej Organizacji Zdrowia, choroby naczyń krwionośnych są obecnie pierwszą przyczyną zgonów na świecie. Opatentowana przez nas kuracja ***natychmiast rozbija blaszki miażdżycowe*** *zalegające w tętnicach, rozszerza światło naczyń krwionośnych i chroni przed utworzeniem się zatoru żylnego. Już po zażyciu 1 kapsułki poziom złego cholesterolu zostaje obniżony średnio o 55%, a krew zaczyna krążyć poprawnie już po 7-10 dniach, obniżając niemal do zera ryzyko nagiego zawalu, czy udaru.”*

Zdrowe serce w każdym wieku

Specjaliści przyznają, że rozwój miażdżycy bywa niezauważalny. Warto mieć świadomość, że to podstępna choroba, która niepokojące sygnały wysyła dopiero wtedy, gdy żyły i tętnice są zatkane już w połowie! To sprawia, że zawał zazwyczaj pojawia się niespodziewanie, w stanie pozornego zdrowia. Nie warto lekceważyć nawet drobnych objawów. Preparat Braxtona powstał po to, by zażegnać zagrożenie w domowym zaciszu, bez ingerencji chirurgicznej, w 100% bezpiecznie i naturalnie.

Działaj szybciej, niż miażdżyca!

PREPARAT BRAXTONA ZWALCZA CHOROBĘ NIEDOKRWIENNĄ W 14 DNI

Uniknęłam amputacji stopy!

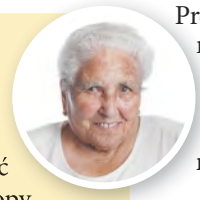

„Gdyby nie ten preparat, musiałabym poddać się amputacji lewej stopy. Na szczęście zaufałam córce – farmaceutce. Po 10 dniach kuracji lekarz potwierdził, że zmiany miażdżycowe zniknęły, a do stopy wróciło prawidłowe ukrwienie. Nogi przestały drętwieć, nie mam trudności z chodzeniem i znów mogę spacerować bez bólu”

Wiesława G. 71 lat, Białystok

Preparat, który chroni Ciebie i Twoich bliskich

Przełomowa kuracja Braxtona rozszerza światło tętnic, poprzez usunięcie z nich blaszki miażdżycowej zbudowanej głównie z cholesterolu.

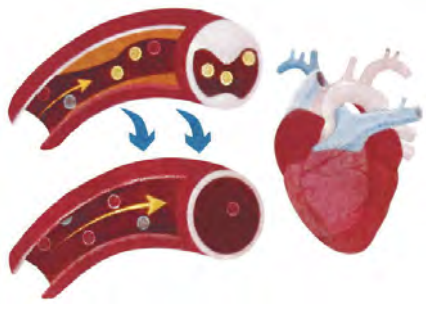

Kuracja nowatorskim preparatem odtyka żyły i tętnice już po 1. zastosowaniu. Gdy blaszka miażdżycowa zostaje skruszona, naczynia krwionośne odzyskują drożność, a krew **bez przeszkód dotlenia wszystkie narządy.**

Już w ciągu 24 h od zażycia preparatu, przepływ krwi w naczyniach krwionośnych ulega poprawie – zgromadzone w ścianach tętnic złogi zostają zmniejszone, a następnie usunięte z organizmu, dzięki czemu ryzyko niedotlenienia narządów spada niemal do zera, a serce staje się odciążone i nie musi już pracować na podwyższonych obrotach.

To dlatego aż 99 osób po kuracji deklaruje natychmiastową poprawę zdrowia i samopoczucia, a ich wyniki badań polepszają się z każdym dniem.

Preparat wykazuje 100% skuteczność także w zaawansowanym stadium miażdżycy, **ratując pacjentów przed wszczepieniem by-passów, a nawet amputacją niedotlenionych kończyn.**

Tak imponujące rezultaty, to zasługa 3-fazowego działania preparatu:

1. **Likwidacja monocytów** (komórek wypełniających się złym cholesterolem)
2. **Rozbicie i zmniejszenie grubości blaszki miażdżycowej**
3. **Regeneracja, wzmocnienie i uelastycznienie ścian żył oraz tętnic**

Cholesterol w normie bez żadnej diety!

„Odkąd biorę preparat Braxtona, skończyły się trudności z oddychaniem i bóle w klatce piersiowej, a poziom cholesterolu wrócił do normy, mimo że nie zmieniłem diety. Po co łykać tony pigułek i zatruwać wątrobę, gdy wystarczy 1 kapsułka preparatu, by odzyskać zdrowie!”

Jan Z. 75 lat, Wałbrzych

5 EKSTRA KORZYŚCI

Oryginalna formuła Braxtona:

- ODTYKA ŻYŁY I TĘTNICE W 24 H
- ROZSZERZA ŚWIATŁO NACZYŃ KRWIONOŚNYCH AŻ O 85%
- OBNIŻA POZIOM ZŁEGO CHOLESTEROLU I ROZBIJA BLASZKĘ MIAŻDŻYCOWĄ
- WZMACNIA SERCE I REGENERUJE UKŁAD KRWIONOŚNY
- ZMNIEJSZA RYZYKO ZAWAŁU, ZATORU ŻYLNEGO I UDARU O 94%!

Skorzystaj z PRZEŁOMOWEJ kuracji

Przełomowa kuracja Braxtona rozszerza światło tętnic, poprzez usunięcie z nich blaszki miażdżycowej zbudowanej głównie z cholesterolu. Już w ciągu 24 h od zażycia preparatu, przepływ krwi w naczyniach krwionośnych ulega poprawie – zgromadzone w ścianach tętnic złogi zostają zmniejszone, a następnie usunięte z organizmu, dzięki czemu ryzyko niedotlenienia narządów spada niemal do zera, a serce staje się odciążone i nie musi już pracować na podwyższonych obrotach.

LIMITOWANA ILOŚĆ ZESTAWÓW PROMOCYJNYCH

70% TANIEJ DLA PIERWSZYCH 150 OSÓB

Pierwszym 150 osobom, które zadzwonią do **7 LISTOPADA 2018 r.,** przysługuje specjalna zniżka! Otrzymasz wówczas preparat prof. Braxtona za ~~317zł~~ **97zł** (przesyłka GRATIS)! Zamawianie jest bezpieczne, ponieważ płatność następuje dopiero po otrzymaniu przesyłki.

81 300 33 69

pon.-pt. 08:00 - 20:00, sob.-nd. 09:00 - 20:00

Zwykłe połączenia lokalne bez dodatkowych opłat.

Oferta ważna do 7 listopada 2018

Liczba promocyjnych opakowań jest ograniczona!

REKLAMA

eprasa.pl 770b1aebda

INWESTYCJE

Otwarty kolejny Premium Park!

25 października otwarto Premium Park Łowicz – do końca 2019 roku planowane jest otwarcie Premium Park w Lubrzy.

Wizualizacja inwestycji, której realizacja ruszy wkrótce w Lubrzy

ARTYKUŁ SPONSOROWANY

Premium Park Łowicz to jedna z największych dotychczasowych inwestycji firmy Developer Pro z Konina, stąd uruchomienie tego kompleksu handlowego jest dobrym zwiastunem na przyszłość, szczególnie jeśli wiemy, że w trakcie realizacji jest dużo większy projekt - Premium Park w Lubrzy k. Prudnika.

W kompleksie handlowym w Łowiczu otwarto 12 sklepów na łącznej powierzchni handlowo-usługowej prawie 5,6 tys. m2. Operatorem spożywczym jest Polo Market. Ponadto znajdują się tam sklepy: CCC, KiK, Pepco, Martes Sport, Takko Fashion, Neonet, Deichmann, Hebe, Empik, KS Sport oraz MagPie.

Premium Park Łowicz został otwarty wśród licznie przybyłych mieszkańców Łowicza i okolic, przedstawicieli władz samorządowych oraz lokalnych przedsiębiorców. Obiekty zostały poświęcone przez duchownego z parafii św. Ducha w Łowiczu. Otwarciu towarzyszy Street Food Polska Festiwal – zlot foodtrucków oferujących najlepsze jedzenie z całego świata, jak również wiele atrakcji dla dzieci. Na klientów przez cały weekend czeka moc atrakcji i promocji!

Jak mówi Stefan Sobolewski – wiceprezes zarządu spółki Developer Pro: Sukces otwarcia Premium Park Łowicz motywuje nas do podjęcia takich działań, aby inwestycję Premium Park w Lubrzy k. Prudnika przygotować z jeszcze większym zaangażowaniem. Cieszymy się, że udziałem w otwarciu zainteresowane były władze samorządowe gminy Lubrza. To pokazuje, że dotychczasowa współpraca z Sejmikiem Województwa Opolskiego oraz Zarządem Dróg Wojewódzkich w Opolu, jak również władzami samorządowymi w Lubrzy jest gwarantem terminowej realizacji inwestycji. To współdziałanie przynosi nam przecież obopólne korzyści. Dla naszych klientów przygotowaliśmy ponad 500 miejsc parkingowych dla samochodów osobowych. Wiemy o planach samorządu budowy ścieżki rowerowej prowadzącą aż do Białej, dlatego nie zabraknie również miejsc postojowych dla rowerów. To dodatkowa wartość inwestycji, która pozwoli zwiększyć dostępność do sklepów znajdujących się w Premium Parku.

Premium Park w Lubrzy k. Prudnika to inwestycja ze wszech miar korzystna dla regionu. Oprócz oczywistych zalet w umożliwieniu mieszkańcom robienia dogodnych zakupów, inwestycja zapewnia przecież stały dochód z tytułu podatków, ale również stwarza możliwość wykorzystania ciepła z planowanej w Lubrzy biogazowni. To również szansa na dodatkowe zatrudnienie dla mieszkańców i możliwość współpracy ze spółkami komunalnymi oraz prywatnymi przedsiębiorcami.

Inwestycja jest w zaawansowanym etapie realizacji, w chwili obecnej zrobione są już badania gruntu, trwają uzgodnienia mediów. Inwestor posiada już akceptację lokalizacji oraz prowadzi negocjacje umów z następującymi najemcami: Neonet, CCC, Deichmann, KiK , Martes Sport. Jest również zaakceptowana lokalizacja przez operatora spożywczego. Będzie nim Biedronka, z którą negocjacje umowy najmu są w chwili obecnej na etapie finalnym. Będzie to najnowocześniejszy i największy sklep (powierzchnia około 1200 m2) sieci w regionie.

Oferty zostały złożone również wielu innym potencjalnym najemcom. W chwili obecnej prowadzone są rozmowy z takimi markami jak: restauracja McDonald's, Pepco, Smyk, Empik, Top Secret, a w branży RTV-AGD z Media Expert oraz EURO RTV AGD. Inwestor planuje uruchomienie sklepu z branży drogeryjnej, stad prowadzi rozmowy z Hebe oraz Rossmannem. Wśród najemców planowany jest także przedstawiciel branży „dom i ogród", stąd prowadzone są zaawansowane rozmowy z siecią Brico Marche.

Aby otoczenie Premium Park Prudnik okazało się w pełni funkcjonalne planowane jest również stworzenie na terenie 5 hektarowej działki stacji paliw wraz z myjnią wielostanowiskową.

Wszystko wskazuje na to, że już niedługo sukces Łowicza zostanie powtórzony w Lubrzy. ■

Premium Park Łowicz - panorama

eprasa.pl 770b1aebda

WĘŻA

Przedszkolaki już w nowym budynku

Od połowy października dzieci z przedszkola w Węży mogą cieszyć się z nowego budynku. 15 października odbyło się oficjalne otwarcie.

Przedszkole jest oddziałem zamiejscowym Przedszkola w Ścinawie Nyskiej, które z kolei wchodzi w skład Zespołu Szkolno-Przedszkolnego w Ścinawie Małej. Inwestycja wykonana przez Zakład Gospodarki Komunalnej i Mieszkaniowej w Korfantowie kosztowała 465,7 tys. zł i była realizowana etapowo od października 2016 r. W jej ramach utworzono pomieszczenia przeznaczone pod salę zabaw, kotłownię, obsługę obiektu oraz na potrzeby sołectwa. Powierzchnia całego obiektu wynosi blisko 200 m kw. Zagospodarowano również otoczenie budynku.

W uroczystości otwarcia obiektu wzięli udział m.in.: burmistrz Janusz Wójcik, dyrektor ZSP w Ścinawie Joanna Beśka, naczelnicy wydziałów Urzędu Miejskiego w Korfantowie Jolanta Grzegorzewicz o Gracjan Kurzeja, przewodniczący Rady Miejskiej Ryszard Duś, dyrektorzy szkół z terenu gminy, dyrektor ZGKiM w Korfantowie Kazimierz Jankowski, kierownika OPS Gabriela Misztal, sołtys Węży Jolanta Misa, proboszcz Ścinawy Małej ks. Ryszard Pierzchała, radni i przedstawiciele rady rodziców.

Tak mocny skład dorosłych miał okazję obejrzeć przedstawienie przedszkolaków pt.: „Kubuś Puchatek w Stumilowym Lesie". Było też rozdanie upominków dla najmłodszych, przekazanie pamiątkowych tablic i zwiedzanie nowego obiektu. (d) ■

Przedstawienie przedszkolaków o Kubusiu Puchatku

Oficjalne otwarcie i przekazanie upominków

PRZEDSZKOLE WĘŻA (2)

Gmina LUBRZA

Szanowni Państwo *Mieszkańcy Gminy Lubrza!*

PiS

Przed nami II tura wyborów. Tura, w której zdecydujecie o kierunku rozwoju Gminy i naszych miejscowości na najbliższe 5 lat.

Ostatnia kadencja obecnego wójta dawała możliwość skorzystania z różnego rodzaju programów krajowych i unijnych, aby nam mieszkańcom żyło się lepiej. W okresie tym jednak obecny wójt jak podsumował Wojewoda Opolski Adrian Czubak „jest odzwierciedleniem władzy nieudolnej, która w ogóle nie dba o mieszkańców". Świadczy o tym choćby brak powodzenia w staraniu się o środki na infrastrukturę drogową. W 2017 roku Lubrza złożyła dwa wnioski w zakresie infrastruktury drogowej i oba zostały odrzucone, nie dlatego że zabrakło środków, lecz dlatego że posiadały braki formalne. Gmina Lubrza nie realizuje krajowych programów Senior +, Maluch +, Opieka + i wielu innych dedykowanych opiece społecznej, tak bardzo oczekiwanych przez Państwa.

Szanowni Państwo, jako osoba z długoletnim stażem w administracji samorządowej pracowałem w Gminie Lubrza, Gminie Turawa jak i Starostwie Powiatowym w Prudniku na różnych stanowiskach począwszy od referenta poprzez kierownika referatu, na stanowisku Zastępcy Wójta i Wicestarosty Prudnickiego kończąc. Posiadam doświadczenie w realizacji szeregu projektów i przedsięwzięć dofinansowanych ze środków unijnych i krajowych zdobyte podczas realizacji szeregu projektów na ponad 35 mln zł.

W nadchodzącej kadencji chciałbym przy Państwa wsparciu zrealizować wiele przedsięwzięć o których wspominałem w swojej dotychczasowej kampanii wyborczej, korzystając gdzie to możliwe z dotacji unijnych i krajowych. Przedsięwzięć, które są tak nam wszystkim potrzebne, ponieważ wynikają z Państwa bezpośrednich sugestii. Jako kandydat na Wójta Gminy Lubrza chciałbym Państwa prosić o zaufanie mi i oddanie na mnie swojego głosu w II turze wyborów.

Proszę o Państwa głosy.

Krzysztof Barwieniec
Kandydat na Wójta

Materiał Wyborczy KW Prawo i Sprawiedliwość

eprasa.pl 770b1aebda

MAPA POLITYCZNA POWIATU PRUDNICKIEGO

GMINA PRUDNIK

W TYCH OBWODACH ZWYCIĘŻYLI:

- Grzegorz Zawiślak (Prudniczanie)
- Franciszek Fejdych (KO)
- Teresa Barańska (PiS)
- zamknięte obwody głosowania

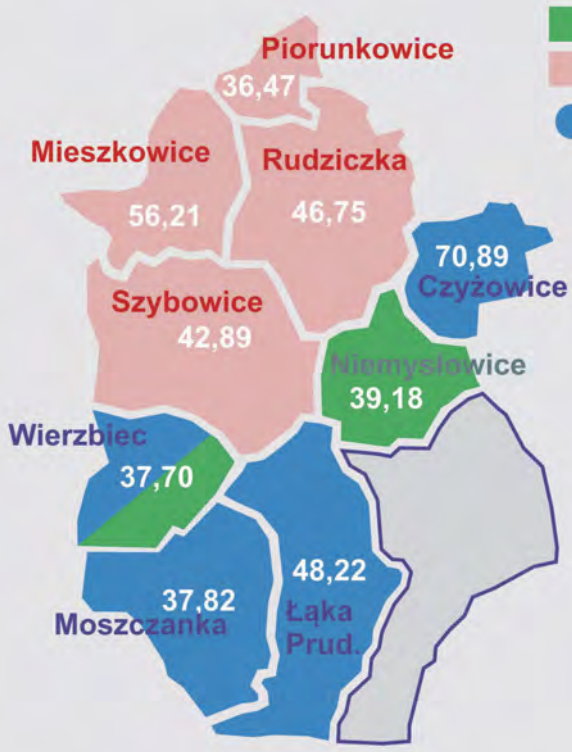

miasto Prudnik

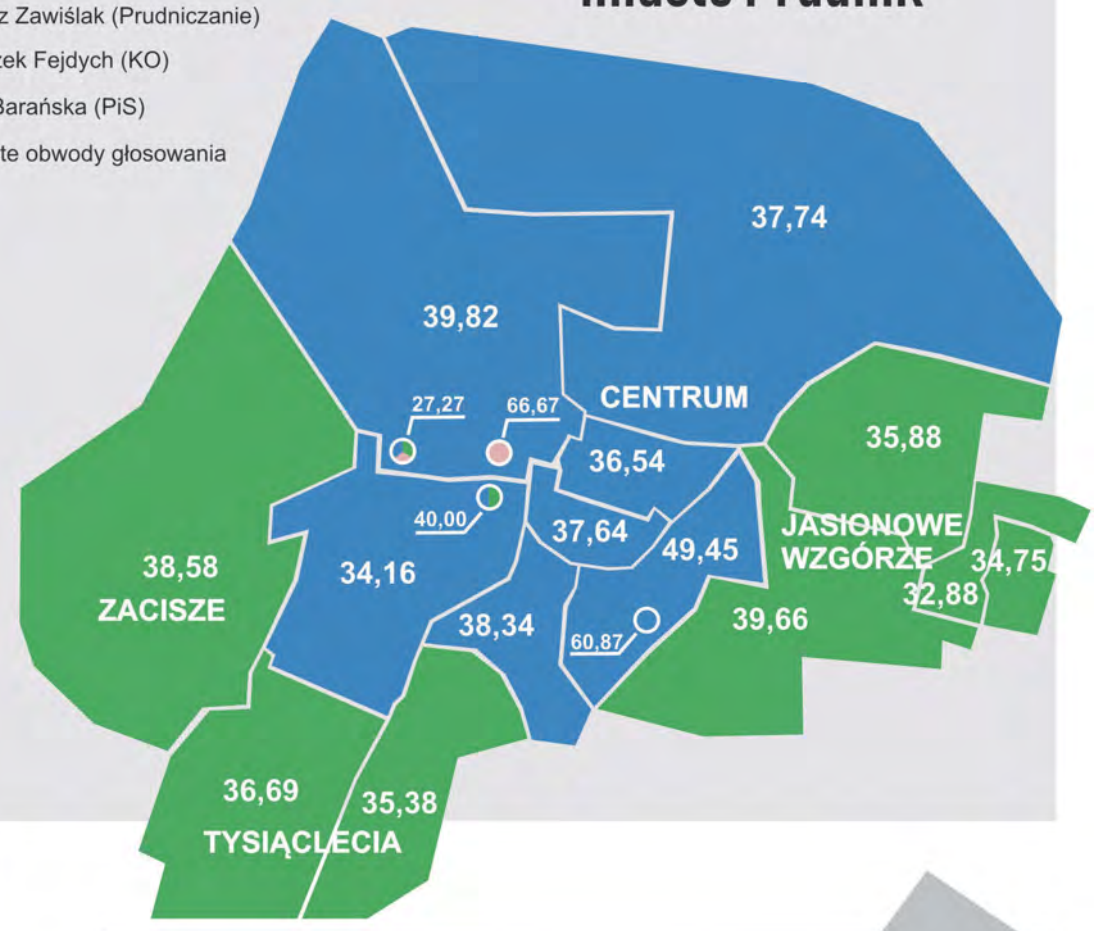

GMINA GŁOGÓWEK

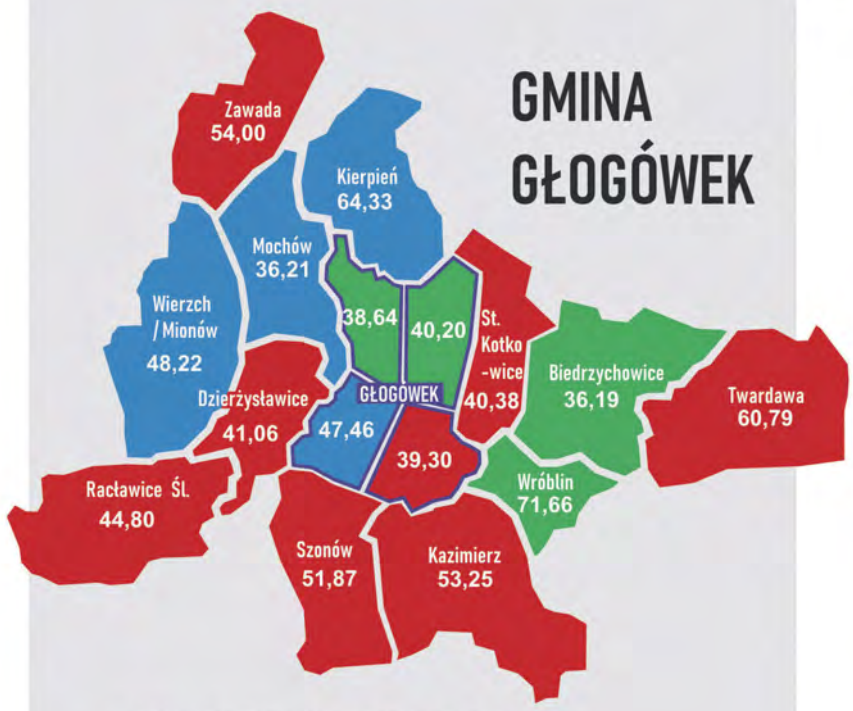

W TYCH OBWODACH ZWYCIĘŻYLI:

- Andrzej Kałamarz (Niezależni Razem)
- Piotr Bujak (KWW Piotra Bujaka)
- Marek Pelka (Gm. Głogówek - Wspólna Sprawa)

GMINA BIAŁA

W TYCH OBWODACH ZWYCIĘŻYLI:

- Edward Plicko (KWW E. Plicko)
- Robert Roden (Mniejszość Niemiecka)
- zamknięte obwody głosowania

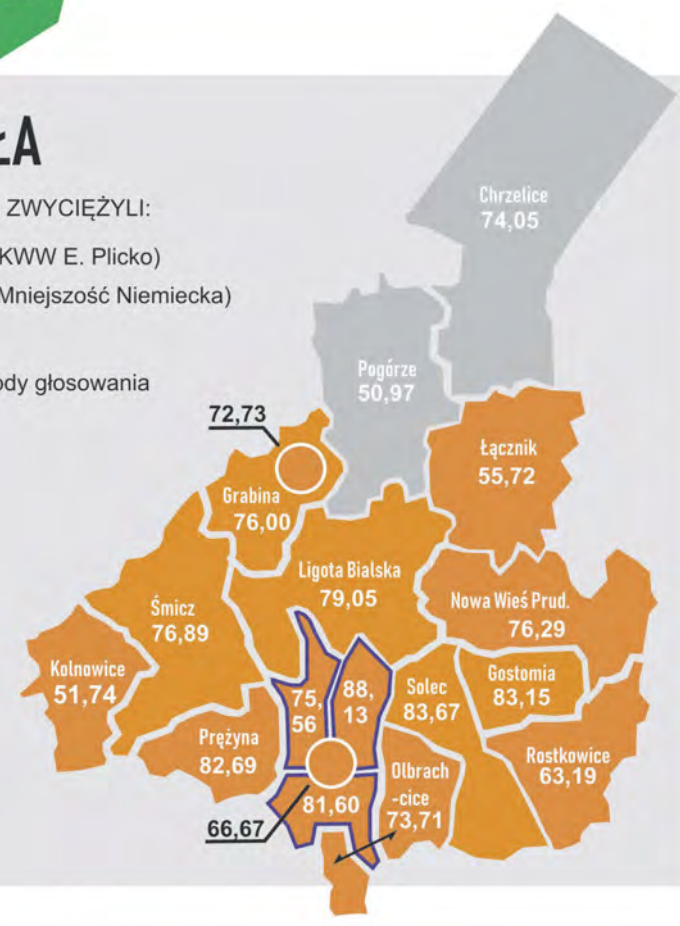

FREKWENCJA

BIAŁA	47,82
GŁOGÓWEK	49,59
PRUDNIK	48,77
LUBRZA	58,06
POWIAT	49,52

GMINA LUBRZA

W TYCH OBWODACH ZWYCIĘŻYLI:

- Mariusz Kozaczek (PSL)
- Krzysztof Barwieniec (PiS)

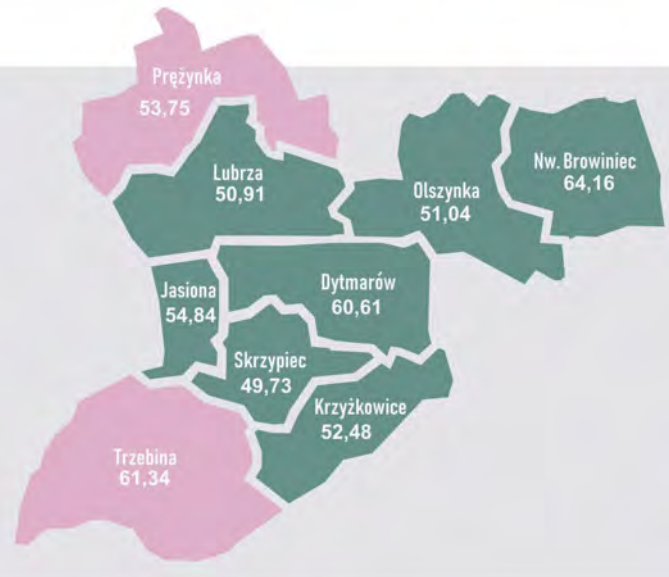

eprasa.pl 770b1aebda

WYBORY 2018

Mapa waszych kandydatów

Okazuje się, że wybory na burmistrzów i wójtów dość precyzyjnie podzieliły nasze miasta i gminy według tego, na kogo głosowaliśmy. Przygotowaliśmy mapy, które pokazują, jakie były preferencje wyborcze mieszkańców.

Andrzej DEREŃ

W geopolityce określa się ścisły związek między warunkami geograficznymi a procesami społecznymi. Pamiętajmy przy tym, że geografia to nie tylko przyroda, ale również czynnik ludzki ją kształtujący (geografia ekonomiczna). Historia Polski w dużej mierze zdeterminowana jest położeniem geograficznym, biegiem rzek, położeniem pasm górskich, morza, a także sąsiedztwem określonych państw i narodów tam mieszkających. W mikroskali geopolityka dotyczy mniejszych obszarów, regionów, gmin, czasem poszczególnych sołectw. Losy tych terenów determinują warunki geograficzne i sąsiedztwo. Geopolitykę można przełożyć na konkretne procesy, jak choćby wybory w demokratycznych państwach. Od lat wiadomo i już nie raz się o tym przekonaliśmy, że podział preferencji wyborczych w Polsce przebiega według granic sprzed 1939 r., a czasem nawet poprzedzających powstanie państwa w 1918 r. Na ziemi prudnickiej można nawiązywać do czasów kształtowania się granicy językowej, dzielącej południkowo region na dwie części - wschodnią i zachodnią. Po 1945 r. w wyniku częściowej wymiany ludności podział ten utrzymał się, co objawia się chęcią głosowania na wschodzie na Mniejszość Niemiecką, a na zachodzie większym zainteresowaniem partiami prawicowymi. W wyborach lokalnych te podziały zacierają się, bo wyborcy mają okazję głosować na osoby im znane. Przypatrzmy się więc, jak geograficznie rozłożyły się głosy w powiecie prudnickim jeśli chodzi o wybory na burmistrzów i wójta.

ANDRZEJ DEREŃ

Głosowanie w Prudniku

Biała: Tylko północ na Rodena

W gminie Biała wyborcy nie mieli większych wątpliwości. Niemal cała gmina głosowała na Edwarda Plickę. Wyjątkiem była północna część gminy – Chrzelice i Pogórze, przy czym w tej drugiej miejscowości podział wyborców był niemal równy. Wyjaśnienie tej sytuacji jest proste. W Chrzelicach mieszka drugi z kandydatów – Robert Roden. Niepewna sytuacja była jeśli chodzi o Łącznik, który uznawany jest za polityczną przeciwwagę w gminie dla Białej. Jednak i tutaj wyborcy poparli obecnego burmistrza. Ciekawa sytuacja była w Kolnowicach, wsi niemniejszościowej, gdzie przewaga Plicki była relatywnie niewielka (51,74). Burmistrz największy sukces odniósł w jednym z obwodów w Białej, gdzie zdobył poparcie aż 88,13 proc. wyborców.

Głogówek: Polityczna mozaika

Gmina Głogówek okazała się być wyborczo-geograficzną mozaiką. Tutaj nie ma wyraźnych granic terytorialnych sympatii do konkretnych kandydatów, nawet w mieście, gdzie zwycięstwo w poszczególnych obwodach osiągnęli wszyscy kandydaci. Niebagatelne znaczenie może mieć poparcie, jakie Marek Pelka udzielił Piotrowi Bujakowi.

Lubrza: Dwa komitety, dwóch kandydatów

W gminie Lubrza w większości okręgów wygrał Mariusz Kozaczek (Polskie Stronnictwo Ludowe), który ustąpił konkurentowi – Krzysztofowi Barwieńcowi (Prawo i Sprawiedliwość) – w dwóch sołectwach: Trzebinie i Prężynce. W żadnym z okręgów przewagi nad innymi kandydatami nie uzyskał Grzegorz Jędrzej. W gminie 8 mandatów uzyskali kandydaci z listu PiS-u, a 7 z PSL. To jedyna gmina w powiecie, gdzie w radzie zasiądą przedstawiciele tylko dwóch komitetów.

Prudnik: Śródmieście i przedmieścia

O mapie politycznej gminy Prudnik pisaliśmy w poprzednim wydaniu gazety. Przypomnijmy tylko, że w mieście Grzegorz Zawiślak (Prudniczanie) wygrał w okręgach w śródmieściu, a Franciszek Fejdych (Koalicja Obywatelska) na osiedlach domów jednorodzinnych i na Jasionowym Wzgórzu. Na terenach wiejskich liderem okazała się Teresa Barańska (Prawo i Sprawiedliwość), która otrzymała najwięcej głosów w czterech sołectwach, Zawiślak w trzech i Fejdych w jednym. W Wierzbcu kandydaci Prudniczan i KO podzielili się równą liczbą głosów. ■

POLITYKA

Zawiślak liczył na poparcie Barańskiej, ta postanowiła nikogo nie popierać Rygorowicz wskazał Zawiślaka

Grzegorz Zawiślak, zwycięzca pierwszej tury wyborów na burmistrza Prudnika, zapraszał Teresę Barańską (PiS) i Witolda Rygorowicza (SLD Lewica Razem) do wspólnych rozmów przed decydującą rozgrywką z Franciszkiem Fejdychem. Barańska ostatecznie postanowiła nikogo nie popierać, natomiast Rygorowicz wskazał na Grzegorza Zawiślaka.

Damian WICHER

Kandydat KWW Prudniczanie mocno liczył zwłaszcza na elektorat Teresy Barańskiej, która z 2.579 (24,55%) głosami zajęła trzecie miejsce. I nie uważał, aby jego niedawne uszczypliwości pod adresem reprezentantki Prawa i Sprawiedliwości (nazwał Barańską marionetką w rękach poseł Katarzyny Czochary) mogły mu w czymś zaszkodzić.

- Polityk, który bierze udział w kampanii wyborczej, musi mieć grubą skórę i być odporny na to, że czasami wylewają się na niego pomyje. Ja niejednokrotnie takie uszczypliwości i krytykę odbierałem. Niejednokrotnie też, dużo wcześniej, spotykałem się z panią Katarzyną Czocharą na debatach i różnie to wyglądało, czasami ona mi przypiekła, a czasami ja jej. Obserwując scenę europejską, można zauważyć tego typu ekspresyjne debaty. A więc jeżeli ktoś się czuł zniesmaczony taką sytuacją, no to ja nie mam na to wpływu – wyjaśniał podczas konferencji prasowej.

Teresa Barańska w rozmowie z naszą gazetą przyznała, że żywi żal do Zawiślaka, a po ostatnim wystąpieniu kandydata na burmistrza niesmak pozostał jeszcze większy. Uważa też, że należą jej się przeprosiny.

Tymczasem jak donosiły regionalne media, część elektoratu PiS gotowa była w drugiej turze wyborów udzielić poparcia urzędującemu od 12 lat burmistrzowi.

- Ja w to nie wierzę – dziwił się Zawiślak. – Znam panią Katarzynę (Czocharę – przyp. red.) od wielu lat, ona jest zagorzałym działaczem Prawa i Sprawiedliwości i koalicja PO-PiS, to jest dla mnie coś absurdalnego. Przypuszczam, że to fake newsy czy jakieś fałszywe informacje, które wyciekają z okolic mojego kontrkandydata po to, by powodować zamęt. Wiele osób, które mnie poparło wywodzi się okręgów Prawa i Sprawiedliwości i wierzę w to, że głosy, które PiS będzie chciało oddać w drugiej turze, zostaną przekierowane na opcję prorozwojową.

Zawiślak nie wykluczał żadnego scenariusza, włącznie z tym, że Barańska zostanie jego zastępcą w przypadku sukcesu 4 listopada: - Nie chciałbym spekulować i obiecywać czegoś bez konsultacji z osobami zainteresowanymi. Trzeba porozmawiać. W trakcie rozmów rodzą się mądre rzeczy.

We wtorek Witold Rygorowicz, który uzyskał czwarty wynik wyborczy (7,92 proc,), poinformował „Tygodnik Prudnicki", że udziela poparcia Grzegorzowi Zawiślakowi.

Liderzy Stowarzyszania Prudniczanie (trzecia siła w Radzie Miejskiej Prudnika) póki co nie wypowiadają się na temat ewentualnej koalicji z PiS.

- Ciężko, aby na ten moment dzielić skórę na niedźwiedziu – zaznacza prezes Prudniczan Jarosław Szóstka. – Mamy dużo pracy, aby wygrać drugą turę wyborów. Nie, nie wykluczamy koalicji z PiS. Dzięki podziałowi mandatów, jaki mamy w tej chwili, połączenie sił z klubem radnych PiS zagwarantowałoby większość. Ale będziemy mogli o tym mówić dopiero po spotkaniu z drugą stroną, jeżeli będzie taka wola do rozmów.

Prudnickie struktury Prawa i Sprawiedliwości na chwilę obecną nie popierają żadnego z kandydatów na burmistrza Prudnika. Decyzję polityków ogłosiła na poniedziałkowej konferencji prasowej poseł Katarzyna Czochara. Stanowisko partii podtrzymała w przekazie telefonicznym Teresa Barańska. Spotkanie z dziennikarzami trwało... dwie minuty. Poseł Czochara odmówiła odpowiedzi na pytania przedstawicieli mediów.

Podczas poniedziałkowej konferencji prasowej Grzegorz Zawiślak, już po oświadczeniu liderów PiS, wyraźnie odcinał się od zamiarów propozycji rozmów: - Nie kupczę gminą, gmina to nie jest miejsce do targów, dlatego nie rozmawiałem na temat jakichś układów powyborczych, ponieważ ja się skupiam na tym, co ma być teraz. Nie zwracam się do przedstawicieli partii politycznych, nie zabiegam o ich poparcie, zabiegam o wasze poparcie, mieszkańców Prudnika, żebyście chcieli uczestniczyć w życiu Prudnika i wspierać niezależnego burmistrza. Są przypadki w Polsce niezależnych burmistrzów i prezydentów i doskonale sobie radzą. Zarządzanie przez nich miasta doskonale się rozwijają, a to dlatego, że potrafią rozmawiać z każdym i ze stroną rządową i ze stroną samorządową.

Przypomnijmy, że w walce o fotel szefa gminy Prudnik pozostali Franciszek Fejdych i Grzegorz Zawiślak. ■

PROBLEM

Uciekł z kolejki

Andrzej DEREŃ

Jestem zwolennikiem przeprowadzanej przez policję akcji „Trzeźwość", polegającej na szybkim sprawdzeniu trzeźwości kierowców na drodze. Wystarczy, że wśród tysiąca kierowców znajdzie się jeden nietrzeźwy i to już jest powód do tego, by tego typu akcje miały kolejne edycje. To nie tylko pozbywanie się zakał naszych dróg, ale też prawdopodobnie uratowane życie i zdrowie kogoś na drodze, być może nas i naszych rodzin. Mam jednak uwagę do policji. Otóż podczas niedawnej akcji na ul. Kościuszki w Prudniku byłem świadkiem sytuacji, gdy kierowca, widząc, co się dzieje, zawrócił i „uciekł" z kolejki. Nie wiem, czym to było spowodowane, ale raczej nie brakiem czasu, bo alternatywnej, szybkiej drogi tam nie ma. Był nietrzeźwy, nie miał dokumentów, nie wiem. Najważniejsze, że nikt z tym nic nie zrobił i nie miał okazji sprawdzić, czym spowodowane było nietypowe zachowanie kierowcy. ■

eprasa.pl 770b1aebda

II KONKURS PIEŚNI PATRIOTYCZNEJ

„Tango na głos” i „Miasto 44”

Noemi Pustelniak i zespół No Name reprezentować będą ziemię prudnicką podczas wojewódzkiego Konkursu Pieśni Patriotycznej. W czwartek 18 października w Liceum Ogólnokształcącym nr 1 odbyły się powiatowe eliminacje.

Andrzej DEREŃ

ANDRZEJ DEREŃ

Przed publicznością zaprezentowały się trzy wokalistki oraz dwa zespoły. Noemi Pustelniak (Zespół Szkolno-Przedszkolny w Moszczance, opiekun: Alicja Niedbalska) zaśpiewała utwór „Tango na głos i orkiestrę i jeszcze na jeden głos”, Karolina Lewicka (Zespół Szkolno-Przedszkolny nr 1 w Prudnik) – „Dziś idę walczyć, mamo”, a Oliwia Łukaszewicz (II Liceum Ogólnokształcące – ZSR w Prudniku) – „Miasto 44”. Ten sam utwór zaśpiewali i zagrali członkowie grupy No Name z I LO (opiekun: Anna Gattnar), a zespół Camerata z ZSP nr 2 w Prudniku zaprezentował „Kocham cię, Polsko”.

Noemi wygrała w młodszej kategorii wiekowej (13-16 lat), a No Name starszej (16-20 lat). Zwycięzcy pojadą 6 listopada na eliminacje wojewódzkie do Opola.

W jury konkursu zasiedli: Małgorzata Jaskółka, Adrianna Benroth i Ryszard Matuszak. ■

Zwycięzcy pojadą 6 listopada na eliminacje wojewódzkie do Opola

OGŁOSZENIA

My, kandydatki
i kandydaci KWW
Mniejszość Niemiecka
dziękujemy za
okazane zaufanie
i oddanie głosów na
nasze kandydatury.

Będziemy dbać
o rozwój naszego
Heimatu, bo to nasza
wspólna sprawa.

Dziękujemy ! Danke !

Opolskie!
Wspólna Sprawa

Tygodnik Prudnicki

BIURO REKLAM I OGŁOSZEŃ
PRUDNIK, UL. KOŚCIUSZKI 13A || TEL. 77 436 28 77
E-MAIL: REKLAMA@TYGODNIKPRUDNICKI.PL

eprasa.pl 770b1aebda

ADAM MYŚKÓW

Reklamaogłoszenia

AGNIESZKA WILK

REKLAMA tel. 601 268 421, 77 436 28 77 reklama@tygodnikprudnicki.pl

OGŁOSZENIA DROBNE

USŁUGI

Ewa Baraniuk
ARCHITEKT
e-mail:
ewa_baraniuk@poczta.onet.pl
tel. 501 142 866

■Profesjonalne usługi mini koparką 504 085 334.
(536B)

■Kompleksowe usługi sprzątające; pranie dywanów, mebli tapicerowanych, tapicerki samochodowej Kontakt. 535 415 111.
(429B)

■Projekty instalacji gazowych 662 631 234
(577b)

■DJ –FOTOGRAF. Obsługa: wesela, zabawy eventy, wynajem nagłośnienia TEL. 695 964 200 www.fotoradek.pl

PIANINO
STROJENIE • NAPRAWA
662 046 560

FINANSE

KREDYTY
UBEZPIECZENIA
• do 300 tys. zł
• do 15 tys. zł na dowód
• wiele ofert
• duży wybór banków
Prudnik, ul. Nyska 4
77 436 93 56, 793 430 955

■POŻYCZKA NA DOWÓD. Bez zaświadczeń, minimum formalności. Zadzwoń: 775407845

OKNOPLAST
spójrz w przyszłość
PIXEL
DOSKONAŁOŚĆ DO KWADRATU
Doskonałe połączenie elegancji, estetyki i nowoczesnych technologii, zapewniające nawet 22%* więcej światła w pomieszczeniu.
www.oknoplast.com.pl
TAL-BUD
Partner Handlowy OKNOPLAST
Prudnik, Plac Zamkowy 8
tel. 77 436 55 61
* Wartość uśredniona zysku światła szyby w oknie PIXEL wyposażonym w słupek ruchomy z klamką centralną w stosunku do standardowych rozwiązań okien ze słupkiem ruchomym.

BUDOWLANE

■CYKLINOWANIE BEZPYŁOWE, RENOWACJA I MONTAŻ SCHODÓW, UKŁADANIE PARKIETÓW DESEK PANELI, KOMPLEKSOWE, REMONTY MIESZKAŃ. 514 896 434, www.marko-parkiet.pl (147A)

■Remonty, elektryka, hydraulika tanio 695466648
(578B)

NIERUCHOMOŚCI

SPRZEDAM MIESZKANIE

■Sprzedam mieszkanie w Nysie 50m2 ul. Karugi, parter z ogródkiem + garaż Tel. 661 340 692.
(566B)

■Sprzedam mieszkanie 2 p. + kuchnia, ul. Armii Krajowej, tel. 609 236 409
(010J)

■Sprzedam mieszkanie 52m2, II p. Armii Krajowej Tel. 533 468 784.
(400B)

■Sprzedam mieszkanie 2-pokojowe , III p. o pow. 60m2 i garaż. Plac Wolności 9, Prudnik. Tel. 77 436 06 24, 784 658 633.
(575B)

SPRZEDAM DOM

■Sprzedam dom w Prężynce 250 m2, działka 20a, umeblowany, gotowy do zamieszkania. Cena: 290 tys. zł. Kontakt: 509 399 335
(012J)

■Sprzedam jednopiętrowy budynek mieszkalny w Racławicach Śląskich. Powierzchnia 132 m2, działka 0,21 ha. Kontakt: 517 675 796
(002J)

■Sprzedam dom w Łące Prudnickiej na działce 9 arów cen 65.000 zł. 721 022 319.
(410A)

■Sprzedam dom 270m2 z garażem w Niemysłowicach 95a. Tel. 77 436 55 29.
(576b)

WYNAJEM MIESZKAŃ

■Wynajem mieszkań w Prudniku, tel. 606 479 229.
(9A)

■Do wynajęcia zadbane, słoneczne dwupokojowe mieszkanie: Smolki, IV piętro. tel. 693 319 969.

■Wynajmę lub sprzedam kawalerkę 2 pokojową (36m2 ul. Wyszyńskiego) IV p. Tel. 668 720 937. (570B)

■Wynajmę mieszkanie 3 pokojowe 95m2, z ogrodem w Wilkowie gmina Biała. Tel. 609 861 766.
(572B)

LOKALE

■Sprzedam lokal handlowy ul. Batorego po kapitalnym remoncie 107m2. Tel. 77 436 22 68, 602 594 538.
(574B)

GARAŻE

DO WYNAJĘCIA
WARSZTATY SAMOCHODOWE, GARAŻE, POW. MAGAZYNOWEJ
o pow. od 18 – 500 m2.
Na terenie ogrodzonym monitorowanym i dozorowanym w Prudniku
692 326 417

TARTAK
Interhas
Prudnik, ul.Prężyńska 32
Wierzbięcice
502 251 350
www.interhas.pl
więźba dachowa
tarcica budowlana
podbitka
łaty i k-łaty
drewno kominkowe

Ogłoszenie drobne zlecić możecie:

● **W PRUDNIKU** w redakcji „Tygodnika Prudnickiego" - ul. Kościuszki 13a.
● **W GŁOGÓWKU** w sklepie DRAGO p. Dragomira Rudego - Rynek 14.
● **W INTERNECIE** pod adresem www.tygodnikprudnicki.pl.
● **PRZEZ SMS** wysyłając wiadomość „TPR.DROBNE" + treść ogłoszenia na jeden z numerów:
76567 (7,38 zł z VAT) - aby zamówić 1 publikację
79567 (11,07 zł z VAT) - aby zamówić 2 publikacje
91983 (23,37 zł z VAT) - aby zamówić 5 publikacji

NAUKA

■Kurs młodszego ratownika WOPR minimalny wiek 12 lat. Rozpoczęcie 01.12.2018 Pływalnia „Sójka" na osiedlu Tel. 664 770 969. Krzysztof Kasprzyszyn
(563B)

■www.naukaplywania.prudnik.pl; Tel. 664 770 969.
(12A)

ROLNICTWO

■Sprzedam działkę rolną 2700 m Trzebina 503 470 885.
(573B)

MOTORYZACJA

■SKUP SAMOCHODÓW ZA GOTÓWKĘ, OSOBOWE, DOSTAWCZE. 500-349-500

■TOYOTA COROLLA AVENSIS HIACE, DYNA- KUPIE KAŻDĄ. 531-666-333.

■MERCEDES SPRINTER - KUPIĘ KAŻDEGO. 531-666-333.

■KIA PREGGIO – KUPIĘ KAŻDE. 531-666-333.
(363B)

■Sprzedam auto Dacia Sandero 2012, po. 1,6 benzyna-gaz. Tel. 510 208 621.
(567B)

SPRZEDAM

■PELET BRYKIET PRODUCENT 501 202 637
(401A)

■Sprzedam ładowarkę zbudowaną na polskich częściach szer. 90 cm, 300 kg udźwigu.2,20 wysokości podnoszenie Diesel. Tel. 608 093 042.
(561B)

OGŁOSZENIA DROBNE DO NAJBLIŻSZEGO NUMERU PRZYJMOWANE SĄ DO WTORKU DO GODZ. 10.00

eprasa.pl 770b1aebda

■Sprzedam piec C.O. Ogniwo kl. IV na Eurogroszek 500 081 842. (565B)

KUPIĘ

■Kupię monety, znaczki, ordery, stare książki 77 437 36 81. (27A)

MEDYCYNA

■Gabinet Fizjoterapii: ul Sobieskiego 2 tel. 793150681,Usługi:- -masaż, drenaż limfatyczny,- elektoterapia,- pole magnetyczne,- laseroterapia,- terapia manualna. Możliwy dojazd do domu pacjenta na terenie Prudnika. – koniec –przedłużenie (65A)

PRACA

■PRACA W HOLANDII OD ZARAZ! Agencja Pracy Tymczasowej J&A WORK (nr cert.13920) poszukuje osób chętnych do pracy. PRACOWNIK FABRYKI KOSTKI BRUKOWEJ. TEL. 501 638 639. (20A)

■Zatrudnię pracownika produkcji, praca od poniedziałku do piątku w godz. 7-15, możliwość przyuczenia, stabilne zatrudnienie, umowa o pracę, tel. 792 783 693 (014J)

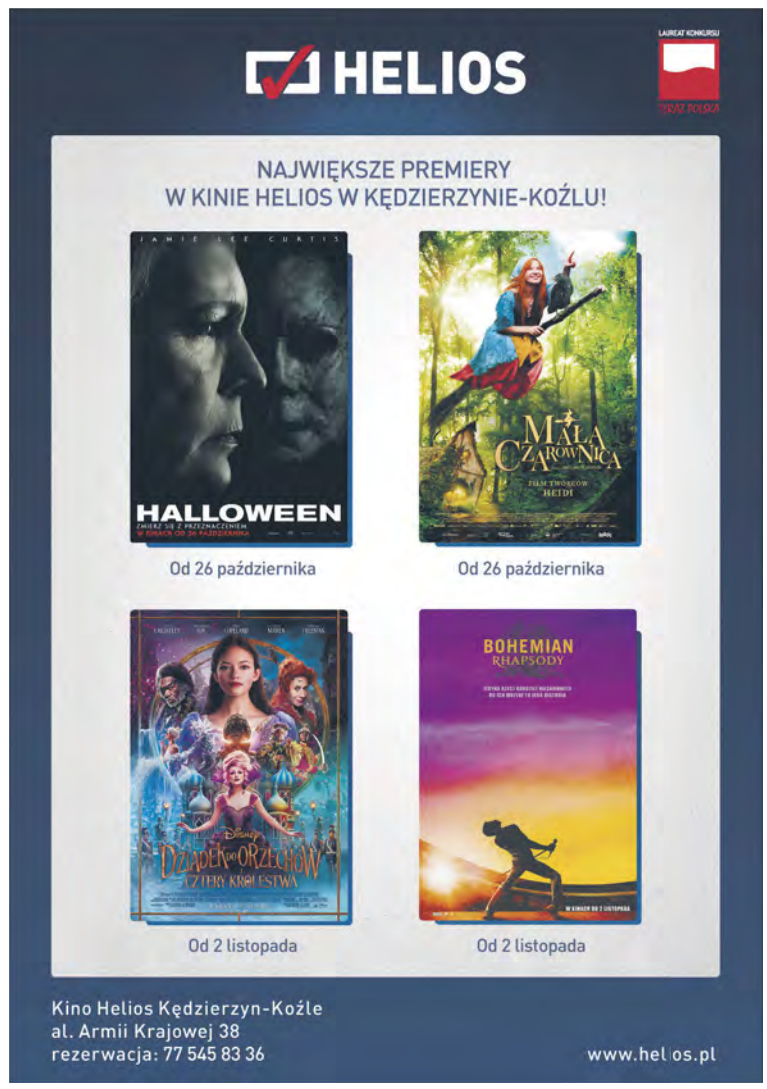

eprasa.pl 770b1aebda

Powiatowy Urząd Pracy w Prudniku

Prudnik, ul. Jagiellońska 21 (parter), tel. 77 436 23 04 lub 77 436 37 82

ELEKTRYK – wykształcenie zasadnicze zawodowe elektryczne, praca na terenie Niemiec **POMOCNIK ELEKTRYKA** – praca przy instalacjach na budowach na terenie Niemiec Technik elektryk – praca przy instalacjach na budowach na terenie Niemiec **DEKARZ** – wykonywanie konstrukcji i pokryć dachowych, praca na terenie województwa opolskiego **RECEPCJONISTA** – wykształcenie średnie, mile widziana znajomość języka angielskiego w stopniu dobrym, brak nałogów, praca w Pokrzywnej **KELNER/ BARMAN** – wykształcenie minimum zawodowe, mile widziana znajomość języka angielskiego w stopniu komunikatywnym, praca w Pokrzywnej **POMOC KUCHENNA/ KELNERKA** – pomoc przy przygotowywaniu posiłków, obsługa gości hotelu, prace porządkowe, praca w Pokrzywnej **MONTER KLIMATYZACJI** – mile widziane prawo jazdy kat. B, możliwość przyuczenia, praca na terenie województwa opolskiego i dolnośląskiego Fizjoterapeuta – wykształcenie wyższe kierunkowe, prawo wykonywania zawodu, praca w Prudniku **TECHNIK FARMACJI** – wykształcenie średnie kierunkowe, umiejętność szybkiego podejmowania decyzji, praca w Prudniku **POMOC KUCHENNA** – dyspozycyjność, chęci do pracy , zatrudnienie w Białej **SPRZĄTACZ POSESJI I KLATEK SCHODOWYCH** – zatrudnienie na terenie Prudnika **POMOC CUKIERNIKA** – praca przy wypieku ciast i tortów, zatrudnienie w Łączniku **SPECJALISTA DS. ROZWOJU PROJEKTU** – działania związane z promocją firmy, nawiązywaniem kontaktów handlowych, wykształcenie wyższe techniczne, znajomość języka angielskiego na poziomie komunikatywnym, praca w Prudniku **SPECJALISTA DS. KONSTRUKCJI I TECHNOLOGII** – nadzór nad realizacją projektów, wdrażanie nowych projektów i produktów, wykształcenie wyższe techniczne, znajomość obsługi komputera praca w Prudniku **INSPEKTOR DS. TECHNICZNYCH** – prowadzenie książki obiektów budowlanych, wykształcenie minimum średnie o kierunku budownictwo, architektura lub pokrewne, minimum 2 lata doświadczenia na podobnym stanowisku, mile widziane uprawnienia budowlane, praca w Prudniku **INSTALATOR URZĄDZEŃ SANITARNYCH** – wykonywanie instalacji gazowych, wodnych, kanalizacyjnych, prawo jazdy kat. B, praca w Prudniku **INFORMATYK** – wykształcenie min. średnie o kierunku informatycznym, znajomość obsługi komputera, odpowiedzialność za administrowanie infrastrukturą informatyczną, praca w Białej **TECHNIK UTRZYMANIA RUCHU** – wykształcenie minimum średnie techniczne, minimum 2 lata doświadczenia na podobnym stanowisku, praca w Prudniku **PRACOWNIK MAGAZYNOWY** – mile widziana doświadczenie w obsłudze wózka widłowego, praca w Prudniku **FRYZJER** – wykształcenie zasadnicze zawodowe kierunkowe, mile widziane doświadczenie zawodowe, praca w Głogówku **SPRZEDAWCA NA STACJI PALIW** – komunikatywność, umiejętność pracy w zespole, praca w Prudniku **KELNER** – obsługa gości restauracji i imprez okolicznościowych, praca w Prudniku **POMOCNIK LAKIERNIKA** – wykształcenie min. gimnazjalne, mile widziane orzeczenie o stopniu niepełnosprawności, praca w Prudniku **PRACOWNIK GOSPODARCZY/ SPRZĄTACZKA** – mile widziana książeczka sanepidowska, utrzymywanie w czystości pomieszczeń biurowych, praca w Białej **OPIEKUN ŚWIETLIC** – wykształcenie wyższe pedagogiczne, prawo jazdy kat. B, praca w Nowej Wsi Prudnickiej, Chrzelicach, Solcu, Grabinie **OPIEKUN ŚWIETLIC** – wykształcenie wyższe pedagogiczne, prawo jazdy kat. B, praca w Olbrachcicach, Radostyni, Ligocie Bialskiej **KIEROWCA KAT. C+E** – przewóz produktów paszowych na terenie województw: opolskiego, śląskiego i dolnośląskiego **POMOCNIK ELEKTRYKA** – wykształcenie zawodowe kierunkowe, mile widziane doświadczenie zawodowe, zatrudnienie na terenie Niemiec

Ogłoszenie o wywieszeniu wykazu nieruchomości.

Zarząd Powiatu w Prudniku działając art. 35 ustawy z dnia 21 sierpnia 1997 r. o gospodarce nieruchomościami (tekst jednolity Dz. U. z 2018 r. poz. 121 z późn. zm.) podaje do wiadomości publicznej, że wyznaczył do udostępnienia z zasobu Powiatu Prudnickiego, poprzez sprzedaż w drodze pierwszego ustnego przetargu nieograniczonego nieruchomość składającą się z działki niezabudowanej położonej w Prudniku przy ul. Armii Krajowej (zaplecze budynku oznaczonego numerem porządkowym 14): działka nr 1850/336 mapa 10, o powierzchni 0,0300 ha. Dostęp do działki poprzez tunel w budynku Armii Krajowej 14.
W związku z powyższym w siedzibie Starostwa Powiatowego w Prudniku przy ul. Kościuszki 76 oraz w siedzibie Referatu Gospodarki Nieruchomościami przy ul. Parkowej 10 a także na stronach internetowych Powiatu oraz na stronach biuletynu informacji publicznej wywieszono wykaz nieruchomości przeznaczonej do sprzedaży.

RACHBIT
BIURO RACHUNKOWE
• KPiR • VAT • • PIT • ZUS • • ryczałt • kadry • • płace •
mgr Alicja CHRIST
Prudnik, ul. Staszica 4
tel. 77 436 02 70
kom. 601 418 018
achrist.rachbit@gmail.com

P.P.U.H. GALANT S.C.
twoje meble od 1989 r.
kuchnie na wymiar
meble pokojowe
zestawy wypoczynkowe
meble biurowe
szafy wnękowe pod wymiar

77 436 98 33, 77 436 29 77 meblegalant@o2.pl
Salon i studio kuchenne: Prudnik, ul. Prężyńska 9, salon: Prudnik, ul. Krzywa (obok obuwia), salon: Nysa, ul. Jagiellońska 2

PRACE REMONTOWE
PRUDNIK I OKOLICE
• gruntowanie, malowanie, szpachlowanie • kładzenie paneli, podłóg, parkietów • montaż okien i drzwi • • piece, instalacje wod-kan, CO, gazowe • kafle, montaż płyt GK, sufity podwieszane, lampy LED i halogeny • • instalacje kuchenne i sanitarne • montaż mebli i armatury kuchennej • • prace wykończeniowe i prace na zamówienie • kominki • • kamienie dekoracyjne wewnętrzne i zewnętrzne • prace na zewnątrz - ocieplenia •
TANIO I SOLIDNIE • KRÓTKIE TERMINY • MOŻLIWOŚĆ PRACY W SOBOTY I NIEDZIELE
zadzwoń lub wyślij SMS - oddzwonimy! 504 194 009

malowanielinii.pl
HALE - PARKINGI - DROGI
Firma Malowanielinii.pl sp. z o. o. zatrudni pracowników na stanowisku
Pomocnik malarza
(oznakowanie poziome)
Kontakt :
biuro@malowanielinii.pl, tel: 668 478 388

Burmistrz Białej
informuje, że na tablicy ogłoszeń Urzędu Miejskiego w Białej wywieszono na okres 21 dni od 31 października 2018 roku do 21 listopada 2018 roku:

Wykaz nieruchomości stanowiących własność Gminy Biała przeznaczonych do dzierżawy na okres do 3 lat położonych w Wasiłowicach.
Informacja o miejscu wywieszenia i publikacji wykazu nieruchomości przeznaczonych do dzierżawy: tablica ogłoszeń w siedzibie Urzędu Miejskiego w Białej ul. Rynek 10 oraz internet- strona www.bip.biala.gmina.pl- zakładka „Gospodarka nieruchomościami, Wykazy nieruchomości"

Burmistrz Białej
mgr Edward Plicko

Informacja

Urząd Miejski w Prudniku informuje, że na tablicy ogłoszeń w Urzędzie Miejskim w Prudniku przy ulicy Kościuszki 3, dnia 31 października 2018 r. zostały wywieszone wykazy n/w nieruchomości przeznaczonych do zbycia:
1) nieruchomości zabudowanej oznaczonej na mapie nr 6 – obręb Prudnik – numerem pomiarowym 1758/172 o pow. 0,0809 ha,
2) nieruchomości zabudowanej jednolokalowym budynkiem użytkowym – garażem, położonej w Prudniku przy ul. Piastowskiej, oznaczonej na mapie nr 9 – obręb Prudnik numerem pomiarowym 852/99 o pow. 0,0019 ha,
3) nieruchomości zabudowanej jednolokalowym budynkiem użytkowym – garażem, położonej w Prudniku przy ul. Młyńskiej, oznaczonej na mapie nr 10 – obręb Prudnik numerem pomiarowym 1433/328 o pow. 0,0023 ha,
oraz wykaz nieruchomości przeznaczonych do dzierżawy.
Wykazy te zostały zamieszczone na stronie Biuletynu Informacji Publicznej (BIP) www.bip.prudnik.pl, oraz na stronie internetowej Urzędu Miejskiego w Prudniku www.prudnik.pl.

Burmistrz Białej
informuje, że na tablicy ogłoszeń Urzędu Miejskiego w Białej wywieszono na okres 21 dni od 31 października 2018 roku do 21 listopada 2018 roku:

Wykazy nieruchomości stanowiącej własność Gminy Biała przeznaczonych do sprzedaży:
- w drodze bez przetargowej na poprawienie warunków zagospodarowania oznaczonych jako działka 215/25 km.2 o pow. 0,0034 ha objętej KW OP1P/00039137/7 położonej w Solcu oraz 527/189 km.7 (Pogórze) o pow. 0,0398 ha objętej KW OP1P/00037131/1 położonej w Frąckach.
- w drodze bezprzetargowej na rzecz dotychczasowego użytkownika wieczystego działkę 717 km. 13 o pow. 0.6193 ha objętej KW OP1P/00039045/5 położoną w Białej.
- w drodze bezprzetargowej na rzecz dotychczasowego najemcy lokal mieszkalny położony w budynku mieszkalno-użytkowym w Białej przy ul. 1-go Maja 32/5 wraz z udziałem wynoszącym 27/100 części w działce 1076/2 k. m. 18 KW OP1P/00049572/1
Informacja o miejscu wywieszenia i publikacji wykazu nieruchomości przeznaczonych do sprzedaży: tablica ogłoszeń w siedzibie Urzędu Miejskiego w Białej ul. Rynek 10 oraz internet- strona www.bip.biala.gmina.pl- zakładka „Gospodarka nieruchomościami, Wykazy nieruchomości"
Osoby, którym przysługują jakiekolwiek prawa wynikające z przepisów ustawy o gospodarce nieruchomościami lub innych ustaw winne zgłosić swoje roszczenie w terminie 6 tygodni od daty wywieszenia wykazu na tablicy ogłoszeń Urzędu Miejskiego w Białej.

Burmistrz Białej
mgr Edward Plicko

eprasa.pl 770b1aebda

MEDYCYNA I ZDROWIE

CENTRUM STOMATOLOGICZNE
PRUDNIK, UL. KOŚCIUSZKI 15
KONTRAKT NFZ Narodowy Fundusz Zdrowia
NOWOŚĆ SEDACJA WZIEWNA
NOWOŚĆ gaz rozweselający
poradnie czynne codziennie w godz. 8:00-17.00: stomatologia zachowawcza, higiena jamy ustnej, wybielanie zębów, ortodoncja, protetyka, leczenie i usuwanie zębów w narkozie (dla pacjentów niepełnosprawnych - w ramach NFZ), rentgen - zdjęcia wewnątrzustne, panoramiczne, tomografia 3D
REJESTRACJA 77 436 37 07 PORADNIA CHIRURGII STOM. 77 436 35 27 RENTGEN 77 406 46 32

Usługi Medyczne
Wizyty domowe
lek. med specjalista chirurg
Maciej Skawiński
Gabinet: ul. Lompy 13
• porady specjalistyczne
• kwalifikacja do zabiegów:
- laparoskopowej operacji pęcherzyka żółciowego,
- przepukliny z siatką
- żylaków kończyn dolnych
• opieka pooperacyjna w domu pacjenta
• laseroterapia
tel. 602 606 626

GABINET CHIRURGII LASEROWEJ I KLASYCZNEJ, MEDYCYNA ESTETYCZNA
Sławomir Orkisz
SPECJALISTA CHIRURG
Usuwanie zmian skórnych, znamion, wrastających paznokci, przebarwień, zmarszczek, zmian posłonecznych, zmian naczyniowych i naczyniaków, esperal
NOWOŚĆ: OSOCZE BOGATOPŁYTKOWE - lifting twarzy
FIBRYNA w leczeniu schorzeń stawowych, łysienia i ran
Prudnik, ul. Kościuszki 15
rejestracja telefoniczna: 602 284 121

SKLEP MEDYCZNY
Fizjo-Med
Prudnik, ul. Piastowska 64 - w budynku szpitala PCM
• wózki inwalidzkie
• ortezy kończyn górnych i dolnych
• materace przeciwodleżynowe
• ciśnieniomierze
• balkoniki i podpórki
• wyroby przeciwżylakowe
• poduszki ortopedyczne
KONKURENCYJNE CENY
REALIZUJEMY WNIOSKI NFZ
77 436 12 70 | 697 383 768 | www.fizjo-med.net | sklep@fizjo-med.net

KARDIOLOG
dr n. med.
Iwona Ossowska-Szymkowicz
Prywatny Gabinet Kardiologiczny
Głucholazy ul. Karłowicza 40
szpital MSW – AMBULATORIUM
ŚRODA PONIEDZIAŁEK
Echo serca
Testy wysiłkowe
Holter
EKG i RR
akredytacja indywidualna ECHO
REJESTRACJA 502 231 770

OKULISTYKA, MEDYCYNA ESTETYCZNA
Bożena Orkisz
SPECJALISTA CHORÓB OCZU
Wizyty prywatne
plastyka powiek plazmą IQ, usuwanie guzków powiek.
Osocze bogatopłytkowe
lifting powiek i twarzy.
Prudnik, ul. Kościuszki 15
rejestracja telefoniczna: 77 436 02 01

ALERGOLOG
specjalista chorób płuc
LEK. MED. IWONA ROBOTYCKA - LENCZUK
PRZYJMUJE
Prudnik, ul. Szpitalna 14
Rejestracja Telefoniczna
606 928 653

Barbara Wężykowska-Więcek
psychiatra
Prudnik, ul. Staszica 4
rejestracja
696 020 254

LŻEJSI
KLIKNIĘCIE GROZI SCHUDNIĘCIEM
Dietetyk Kliniczny
www.lzejsi.pl

PRACOWNIA OPTYCZNA
ANNA ORKISZ
Prudnik, Przychodnia MEDICUS II p przy Poradni Okulistycznej
578 976 386
czynne:
Poniedziałek - piątek 8:00-15:00
Wtorek 12:00-18:00

OPTYKAn
Masz problem z widzeniem?
dla naszych Klientów
BEZPŁATNE BADANIE WZROKU
Prudnik, ul. Górna 2 (obok Metra)
77 436 04 00

Jarosław Bugajski
Specjalistyczna Prywatna Praktyka Lekarska
specjalista chorób wewnętrznych
KARDIOLOG
Biała, ul. Opolska 18/1
Przyjmuje w czwartki - rejestracja 691 785 050
echo serca, holter EKG, holter ciśnieniowy, test wysiłkowy, USG brzucha i tarczycy, doppler tętnic

Centrum Badania Stóp
Masz problemy ze stopami ?
(halluksy, ostrogi piętowe, deformacje palców, płaskostopie, stopa cukrzycowa, odciski)
Czujesz dyskomfort podczas chodzenia ?
(bolą Cię stopy, czujesz pieczenie i kłucie, bolą Cię kolana, biodra, kręgosłup)
KOMPUTEROWE BADANIE NA SKANERZE 3D
INDYWIDUALNE WKŁADKI ORTOPEDYCZNE
Rejestracja na badanie w Specjalistycznym Centrum Rehabilitacji i Masażu COMPLEX
Nysa, ul. Piastowska 39, tel. 077 44 800 70 www.complexmed.pl

LASEROWA KOREKCJA WZROKU
DR FUCHS
ODZYSKAJ PROMIENNE SPOJRZENIE I DOSKONAŁY WZROK
• Laserowa korekcja wzroku
• Zabiegi odmładzające i plastyka powiek
• Zabiegi zaćmy bez czekania
Centrum Okulistyczne Dr Fuchs
Nysa, ul. Wandy Pawlik 12A
Tel.: 77 448 26 15
www.centrumokulistyczne.com.pl

PULMONOLOG
Renata FRANKE
Specjalista chorób płuc
Specjalista chorób wewnętrznych
BEZDECH SENNY, CHRAPANIE
CHOROBY PŁUC
Rejestracja tel. 605 202 535
Prudnik, ul. Staszica 4

PRYWATNY SPECJALISTYCZNY GABINET STOMATOLOGICZNY
SPECJALISTA CHIRURGII STOMATOLOGICZNEJ
LEKARZ STOMATOLOGII OGÓLNEJ
DANUTA JURCZAK-RASTELLI
SPECJALISTA STOMATOLOGII ZACHOWAWCZEJ
LEKARZ STOMATOLOGII OGÓLNEJ
WANDA JASTRZĘBSKA-JURCZAK
Usługi:
• implanty zębowe
• stomatologia zachowawcza
• profilaktyka
• higiena jamy ustnej
• protetyka (protezy, korony, mosty)
• chirurgia stomatologiczna
FIBRYNA W CHIRURGII STOMATOLOGICZNEJ
Prudnik, ul. Moniuszki 5/1 | tel. 506 153 396, 77 436 26 24
www.dentystaprudnik.pl | e-mail: stomatologprudnik@gmail.com

eprasa.pl 770b1aebda

TŁUMIKI
HAKI HOLOWNICZE
NOWOŚĆ
WYMIANA PROGÓW WRAZ Z KONSERWACJĄ PODWOZIA
NAPRAWY GŁÓWNE I BIEŻĄCE

TEKS, GŁOGÓWEK
ul. 3-go Maja 52
604 919 056

KRAJOWA IZBA DORADCÓW PODATKOWYCH
Kancelaria Księgowo - Podatkowa
K.M. Szafrańska s.c.
48-200 Prudnik, Plac Wolności 9/2

oferuje profesjonalne usługi:
- księgowo-podatkowe,
- rozliczanie podatków dochodowych i VAT,
- obsługa struktur JPK,
- analizy ekonomiczne,
- doradztwo gospodarcze,
- rozliczenia podatkowe indywidualne krajowe i zagraniczne,
- płace, ZUS-y, kadry, prawo pracy - opinie.

Kancelaria czynna pon. - pt. w godz. 7⁰⁰-15⁰⁰
Tel. **77 436 56 01**, e-mail: **kancelaria92@wp.pl**

Twoje Stopy
GABINET MEDYCZNEJ PIELĘGNACJI STÓP ORAZ LECZENIA RAN

ZABIEGI PODOLOGICZNE (M.IN. USUWANIE MODZELI, ODCISKÓW) • OBCINANIE PROBLEMATYCZNYCH PAZNOKCI • LECZENIE NADPOTLIWOŚCI STÓP • KLAMRY NA WRASTAJĄCE PAZNOKCIE • ORTEZY INDYWIDUALNE Z MASY SILIKONOWEJ • BADANIA STÓP ZA POMOCĄ TIP-THERM, KAMERTON, MONOFILAMENT • TAPING PODOLOGICZNY • LECZENIE TRUDNO GOJĄCYCH SIĘ RAN

NOWOŚĆ DEZYNFEKCJA OBUWIA W URZĄDZENIU KLENZ
twoje-stopy
www.podologmarta.pl
REJESTRACJA: **509 828 484** | Prudnik, ul. Staszica 4/8

IMMOBILIZER SERWIS
VW Audi SEAT ŠKODA
dorabianie kluczy samochodowych
kodowanie kluczy samochodowych
naprawa pilotów samochodowych
awaryjne otwieranie aut i mieszkań
506 918 104

KOPKA
Hubert KOPKA
Golczowice k/Głogówka
77 437 25 13, 880 589 872
www.kopka.infoopole.pl
kopkahubert@o2.pl
• brukarstwo • roboty ziemne i rozbiórki • roboty melioracyjne • wykopy i drenaże •

BEZPŁATNE PROTEZY ZĘBOWE Z NFZ
PRYWATNIE RÓWNIEŻ PROTEZY ELASTYCZNE I INNE LECZENIE STOMATOLOGICZNE
LEKARZ STOMATOLOG SPECJALISTA PROTETYK II STOPNIA
Jadwiga Gliwa-Zając
77 418 32 18, 695 688 506
ul. Polna 1, Prószków koło Opola
KRÓTKIE TERMINY

Prudnik, ul. Prężyńska 26
tel. 77 402 20 44, 783 502 295
pn-pt 8:00-16:00
sob 8:00-13:00
NIECH BĘDZIE CIEPŁO
SKŁAD OPAŁU
• WĘGIEL I GATUNKU • WAGI ELEKTRONICZNE • TRANSPORT GRATIS

PLAN MIASTA
wydanie trzecie - aktualizacja 2018
dokładna mapa centrum miasta
spis nazw ulic i placów
mapa miasta z 1884 r.
oznaczenie atrakcji opisanych w przewodniku „Prudnik i okolice"
*W redakcji „Tygodnika Prudnickiego" plan miasta kupicie **50% taniej** w zestawie z przewodnikiem turystycznym „Prudnik i okolice"*

AUGUSTYNIAK
Jan Augustyniak
wyrób nagrobków - Prężyna 54
tel. 77 438 72 60 | 605 834 166
jdgranit.pl | info@jdgranit.pl
NAGROBEK GRANITOWY
z montażem i literami
1300 zł

NAJWIĘKSZY WYBÓR W REGIONIE
70 SZTUK NA EKSPOZYCJI

ROZA
▪ brukowanie ▪
▪ roboty ziemne ▪
▪ urządzanie zieleni ▪

Piotr Basałaj
Prudnik, ul. Spokojna 7
tel. 695 282 333, 603 266 066
www.roza-bruk.pl
basalaj.piotrek@gmail.com

F.H.U. MARZOTKO
Tomasz Marzotko
ul. Arki Bożka 12
48-210 Biała
tel. **+48 698 497 348**
e-mail: **t.marzotko@interia.pl**

- koszenie zbóż i rzepaku
- koszenie kukurydzy
- wynajem ciągników
- usługi ładowarką teleskopową
- sianie kukurydzy siewnikiem talerzowym (Mulcz)
- usługi z przyczepą rolniczą

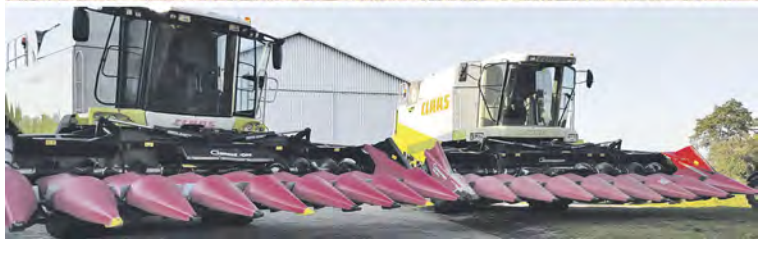

USŁUGI hydrauliczne

Instalacje sanitarne:
grzewcze
wod-kan-gaz
Sebastian Marzotko
667 562 421; 888 855 664

jedynie 80 groszy za wyraz

Tygodnik Prudnicki OGŁOSZENIE DROBNE

KOWALSTWO ARTYSTYCZNE-ŚLUSARSTWO

bramy
ogrodzenia
balustrady
stal nierdzewna
usługi spawalnicze
METALFLEX 48-250 Mionów 53b, tel. 665 379 024, www.metalflex.com.pl

eprasa.pl 770b1aebda

OAZA
HOTEL RESTAURACJA
★★★
48-200 Prudnik
ul. Zwycięstwa 2
tel. 77 406 84 80
77 406 84 81
www.hotelprudnik.pl

Hotel Oaza oferuje:
• bazę noclegową do 60 miejsc,
• 2 sale: bankietową na 100 osób oraz restauracyjną na 60 osób.
Organizujemy wesela, komunie, urodziny, stypy oraz konferencje.

NAUKA JAZDY
„PRAWKO" PAŚCIAK
Kat. A, A1, A2, AM
B, B+E, C, C+E, D
* Kwalifikacja wstępna
Szkolenia okresowe
608 399 194
www.prawko.edu.pl

korkam
Lubrza, Szkolna 1a
507 180 475
www.korkam.pl
Szukasz inspiracji do swojego ogrodu? Polecamy kamienie ogrodowe dekoracyjne, grysy, otoczaki, płyty na ścieżki z Polski, Turcji, Włoch, Grecji.

ZAKŁAD POGRZEBOWY
M. Zawalski
UL. KOŚCIUSZKI 19
CAŁODOBOWE, KOMPLEKSOWE USŁUGI
ZNICZE, WIĄZANKI
TELEFON CAŁODOBOWY
698 527 255

TOMEX - SKUP ZŁOMU
WWW.TOMEX-PRUDNIK.PL
NAJLEPSZE CENY W OKOLICY
ZŁOM STALOWY - GRUBY - ŻELIWO
ZŁOM STALOWY N10 - DROBNY
ALUMINIUM
MIEDŹ
MOSIĄDZ
ODBIERAMY ZŁOM!
WAGA ELEKTRONICZNA
Tomasz Stanek | Prudnik, Prężyńska 40 | Niemysłowice 61b
tel. 508 558 538

OCHRONA ENERGETYK
PRZEDSIĘBIORSTWO PRODUKCYJNO-USŁUGOWE
ENERGETYK
SPÓŁKA Z O.O.
ZAKŁAD PRACY CHRONIONEJ
PROPONUJEMY ŚWIADCZENIE NASTĘPUJĄCYCH USŁUG:
- Monitoring sygnałów alarmowych z grupą interwencyjną
- Monitoring wizyjny
- Bezpośrednia ochrona fizyczna obiektu
- Montaż i konserwacja systemów alarmowych i wizyjnych
BIURO OPOLE: 45-071 Opole ul. Armii Krajowej 40/1, tel. 77 456 45 60
BIURO PRUDNIK: 48-200 Prudnik, ul. Rynek 1 (Ratusz - wieża), tel. 77 436 14 22, 665 954 311

BIURO RACHUNKOWE
Małgorzata Jaszczyszyn-Koniarska
ŚWIADECTWO KWALIFIKACYJNE NR 23952/01, OC
ul. Batorego 29, Prudnik
tel. 406 80 85, kom. 0602712926
e-mail: biurorachunkowe@kronos.net.pl

korkam
WIESŁAW KORNECKI
48-214 Lubrza
ul. Szkolna 1a
tel. 77 437 53 18
kom. 507 180 475
kom. 507 180 476
www.korkam.pl
NIE SPRZEDAJEMY CHIŃSKICH NAGROBKÓW!

NAGROBKI GRANITOWE
JUŻ OD 1500 zł
z montażem i literami

SPRZEDAŻ I MONTAŻ
OKNA PCV
OKNA DREWNIANE
OKNA ALUMINIOWE
ROLETY WEWNĘTRZNE
ROLETY ZEWNĘTRZNE
DRUTEX
NAJLEPSZE OKNA
ZYSKUJESZ JAKOŚĆ (I UPOMINEK)
GAMA
GŁUCHOŁAZY ul. Konstytucji 3 Maja 17a, tel./fax 77 439 46 74
NYSA ul. Piastowska 26, tel./fax 77 448 43 53
WWW.OKNAGAMA.PL • GAMAOKNO@WP.PL • WWW.OKNAGAMA.PL • GAMAOKNO@WP.PL

VideoFilmowanie
Tadeusz Jaszczyszyn
Małgorzata Jaszczyszyn-Koniarska
Promocja, przegrywamy kasety VHS na płyty DVD
20zł/szt
ul. Batorego 29, 48-200 PRUDNIK
tel. 077 406 80 85
kom. 0 602 712 926
www.videofilmowanieprudnik.pl
e-mail: biurorachunkowe@kronos.net.pl

DOM POGRZEBOWY
mgr inż. Grażyna Janus-Bartnik
tel. całodobowy
602 471 380

Prudnik ul. Dąbrowskiego 4 tel.77 436 23 71 | 77 436 20 13

WSKOCZ W SIODŁO
Stajnia Chocim zaprasza na naukę jazdy konnej dla początkujących i zaawansowanych, ogniska i bryczkę.
Prowadzimy też wypożyczalnię rowerów.
STADNINA KONI PRUDNIK
ul. Poniatowskiego 3a - tel. 77 436 32 06, 512 082 273

ZAKŁAD ZDUŃSKI
oferuje
• stawianie pieców • naprawa i przebudowa pieców kaflowych z materiałów własnych i powierzonych
Tel. 510 180 150

REGENERACJA WYROBÓW Z PIERZA
pranie, czyszczenie
KRZYŻKOWICE 50
tel. 77 436 09 88
kom. 698 840 820, 608 769 437

REKLAMA TWOJEJ FIRMY NA STRONIE WWW „TYGODNIKA PRUDNICKIEGO"
www.tygodnikprudnicki.pl
WEJDŹ I ZOBACZ

BIURO REKLAMY
TEL. 77 436 28 77
e-mail: reklama@tygodnikprudnicki.pl

LACHOWICZ
KABINY PRYSZNICOWE
RABAT DO 50%
TYLKO DO WYCZERPANIA ZAPASÓW
Prudnik, ul. Kolejowa 59a
tel. 77 406 81 10

eprasa.pl 770b1aebda

WARTO ZDROWO SIĘ ODŻYWIAĆ

Jesienne spotkania pod hasłem zdrowego żywienia

W czwartek 11 października w siedzibie Prudnickiego Ośrodka Kultury odbyła się II Konferencja dla Seniorów na temat zdrowego żywienia zorganizowana przez Uniwersytet III Wieku w Prudniku.

Daniela DŁUGOSZ – PENCA

Była to okazja do spotkania się i wymiany doświadczeń z seniorami z Nysy, Brzegu, Głuchołaz i Korfantowa, Uniwersytetu „Pokolenia" z Prudnika, tudzież osób, które starają się dbać o zdrowie.

Po przywitaniu gości: burmistrza Franciszka Fejdycha, starosty Radosława Roszkowskiego, przeora bonifratrów o. Eugeniusza oraz uczestników prezes UTW Wioletta Boberska zaprosiła do wygłoszenia prelekcji znanego już prudniczanom z poprzednich spotkań Zbigniewa Kuśnierza z Medycznego Centrum Kształcenia Podyplomowego Uniwersytetu Jagiellońskiego. To osoba z dużym doświadczeniem dotyczącym żywieniem, trzymającego się zasady, że „jesteś tym, co jesz". Tym razem wykładowca skupił się na temacie: „Żywienie w zdrowiu i chorobie". Wykład poparty wizualnie zaleceniami i sugestiami opracowanymi przez specjalistów różnych dziedzin, uświadomił słuchaczom, iż wiele dolegliwości niekoniecznie związanych z organami wewnętrznymi wynika z tego, jak się odżywiamy. Zachęcał do ograniczania w żywieniu białka zwierzęcego, robienia postów warzywnych, spożywania jak najmniej przetworzonego jedzenia i przygotowywania mniejszych porcji.

Po tej części programu nastąpiła przerwa kawowa i rozłożenie upominków przez panie Iwonę Sobolewską i Monikę Franasowicz z Lądka-Zdroju, które przygotowały kolejną prelekcję, tym razem na temat zdrowego żywienia w osteoporozie". także popartą filmami ze statystykami i objaśnieniem, czym jest osteoporoza.

AGNIESZKA WILK (2)

Spotkanie cieszyło się dużym zainteresowaniem

Zdrowe przysmaki

Z wysokiej frekwencji wśród słuchaczy wynika, że zainteresowanie prezentowanymi tematami było duże. Dodać jeszcze należy, iż miłą niespodzianką była degustacja potraw jarskich przygotowanych przez sekcje żywienia Uniwersytetów III Wieku, nad czym czuwała niestrudzona autorka wielu akcji Danuta Janusz. Czegoż to nie było? Wiele pasztetów z jarzyn, pieczarek i ziaren, były także smażone wypieki, humus, sałatki, napoje oraz gorąca zupa z dyni. Zbigniew Kuśnierz przywiózł chleb na zakwasie z Rabki o długości 1,5 metra! Sądzę, że było ponad 50 potraw.

Okazuje się więc, że można jeść smacznie i zdrowo, trzeba tylko poświęcić gotowaniu trochę więcej czasu i znać się na doborze produktów. Na zakończenie prezes podziękowała prelegentom i uczestniczącym, a Danuta Janusz wręczyła im pamiątkowe albumy. Czekamy więc na następną konferencję w tak miłej i twórczej atmosferze. ■

WARTO WIEDZIEĆ

Przykład prawidłowego łączenia pokarmów

NALEŻY ŁĄCZYĆ	NIE NALEŻY ŁĄCZYĆ
Rośliny strączkowe ze zbożami	Nabiału ze zbożem
Zboża z warzywami	Mięsa z produktami zbożowymi
Warzywa z tłuszczem	Nabiału i mięsa z ziemniakami
Warzywa z nabiałem	Jajek z cukrem
Ryby z mięsem drobiowym	Białek i cukru

MŁODZIEŻOWE CENTRUM KARIERY

Ogólnopolski Tydzień Kariery w Głogówku

Dalida KAISER

Planowanie kariery jest bardzo ważne w procesie wychowawczym. Doradcy zawodowi udzielają wsparcia osobom przy podejmowaniu decyzji zawodowo-edukacyjnych. Młodzieżowe Centrum Kariery w ramach Ogólnopolskiego Tygodnia Kariery zorganizowało zajęcia w czwartek, 18 października w Miejsko-Gminnym Ośrodku Kultury w Głogówku dla uczniów ze Specjalnego Ośrodka Szkolno-Wychowawczego im. Wandy Chotomskiej w Głogówku. Podczas zajęć przeprowadzonych przez doradców zawodowych: Barbarę Strzodę oraz Dalidę Kaiser młodzież zapoznała się z najbardziej popularnymi zawodami oraz ich narzędziami, poznawała swoje mocne strony oraz dowiedziała się w jaki sposób można je wykorzystać oraz kształtować w dalszej edukacji, aby w przyszłości wykonywać swój wymarzony zawód. Na zakończenie został przeprowadzony konkurs plastyczny. ■

ROBERT TRINCZEK

Zajęcia odbyły się w Domu Kultury w Głogówku

TWARDAWA

Porsche w drzewo

Prawdopodobnie nadmierna prędkość była przyczyną wypadku, do którego doszło w czwartek przed godz. 8.00 na drodze krajowej nr 50 między Twardawą a Zwiastowicami (gmina Głogówek)

OSP TWARDAWA

Tyle zostało po samochodzie marki porsche

Za kierownicą osobowego porsche siedział 18-letni mężczyzna. W pewnym momencie samochód wypadł z szosy, uderzył w drzewo i dachował w rowie. Poszkodowany trafił nieprzytomny do szpitala. Na miejscu interweniowali strażacy z pięciu jednostek. Straty w mieniu oszacowano na 150 tys. zł.

Natomiast nazajutrz, około godz. 19.00, na trasie Solec-Biała doszło do zderzenia mazdy z volkswagenem. Ranne zostały dwie osoby. Kierującą pierwszym z aut musieli ewakuować strażacy. (w) ■

eprasa.pl 770b1aebda

WYBORY SAMORZĄDOWE 2018

Pyrrusowe zwycięstwo PiS?

Kandydaci z list Prawa i Sprawiedliwości zdobyli najwięcej mandatów do Rady Powiatu Prudnickiego. Sześć głów może jednak nie wystarczyć do przejęcia władzy w samorządzie, jeśli utrzyma się obecna koalicja. Mniejszość Niemiecka, Platforma.Nowoczesna oraz Polskie Stronnictwo Ludowe mają w sumie 9 radnych, czyli niezbędną większość. Po jednym rajcy wprowadziły do powiatu komitety Kukiz'15 i Naszej Ziemi, i od ich woli także może wiele zależeć.

Damian WICHER

WYNIKI WYBORÓW 2018

komitet	l. ważnych głosów	% ważnych głosów	l. kandydatów	l. mandatów
Polskie Stronnictwo Ludowe	1.645	7.86	11	1
Platforma.Nowoczesna KO	4.000	19.10	23	3
SLD Lewica Razem	580	2.77	8	0
Kukiz'15	1.491	7.12	16	1
Prawo i Sprawiedliwość	5.224	24.95	23	6
Niezależni Razem	1.150	5.49	16	0
Mniejszość Niemiecka	3.778	18.04	13	5
Solidarni Grzegorz Jędrzej	925	4.42	15	0
Nasza Ziemia	2.144	10.24	16	1

MANDATY W MINIONEJ KADENCJI

Polskie Stronnictwo Ludowe	5
Platforma Obywatelska	4
Nasza Ziemia	3
Mniejszość Niemiecka	3
Niezależni Razem	1
Prawo i Sprawiedliwość	1

OKRĘG NR 1

POLSKIE STRONNICTWO LUDOWE
Renata FRANKE Renata (49, Prudnik) 189
Joanna GRZEGOCKA (42, Prudnik) 120
Dawid ŻAK (32, Prudnik) 64
Tomasz WŁODARCZYK (42, Lubrza) 59
Anna IDZI Anna (34, Prudnik) 52
Tomasz KILARSKI (43, Prudnik) 24

PLATFORMA.NOWOCZESNA KO
Radosław ROSZKOWSKI (47, Prudnik) 879
Joanna KORZENIOWSKA (57, Prudnik) 294
Janusz BAZYDŁO (45, Prudnik) 205
Tomasz WÓJTOWICZ (32, Łąka Prudnicka) 175
Wojciech DANCEWICZ (59, Łąka Prudnicka) 164
Maciej JANISZ (31, Niemysłowice) 128
Bożena TOKAR-MATKOWSKA (62, Prudnik) 127
Łukasz KARPOWICZ (38, Prudnik) 98
Grażyna KLIMKO (62, Moszczanka) 97
Izabela PARALUSZ (36, Prudnik) 60

SLD LEWICA RAZEM
Jarosław WRZESZCZ (43, Moszczanka) 262
Edward CYBULKA (68, Prudnik) 99
Antoni ŚLĘZAK (69, Prudnik) 77
Andrzej TRZMIELEWSKI (65, Prudnik) 53
Wiesława GRAL (64, Prudnik) 33
Józef MANDERLA (74, Rudziczka) 26
Maria KROWICKA (68, Prudnik) 24
Krystyna PAŁASZEWSKA (61, Prudnik) 6

KUKIZ'15
Alicja ZAWIŚLAK (65, Czyżowice) 385
Alicja DROŻDŻYŃSKA (59, Prudnik) 263
Krzysztof ŻAK (45, Mieszkowice) 111
Sławomir SPYCHALSKI (45, Łąka Prudnicka) 80
Barbara BUŚKO (64, Prudnik) 69
Marcin JANIK (32, Prudnik) 56
Rafał SZYDŁOWSKI (43, Prudnik) 55
Elżbieta PIETRUSZKA (46, Prudnik) 46

PRAWO I SPRAWIEDLIWOŚĆ
Józef MELESZKO (49, Szybowice) 881
Ryszard KWIATKOWSKI (68, Prudnik) 790
Bożena WRÓBLEWSKA (51, Prudnik) 457
Tomasz WOŹNIAK (45, Prudnik) 229
Ewelina LANGFORT (51, Prudnik) 204
Kazimierz DZIWISZ (56, Moszczanka) 201
Marzena KANTOR-SYNOWCZYŃSKA (42, Prudnik) 135
Waldemar BEDRYJ (43, Niemysłowice) 107
Tadeusz SŁUGOCKI (65, Niemysłowice) 90
Ewa DMYTRUK (55, Prudnik) 64

NIEZALEŻNI RAZEM
Agnieszka STANISZ (31, Moszczanka) 195
Ryszard GRAJEK (64, Prudnik) 91
Małgorzata OJRZYŃSKA (51, Prudnik) 46
Tomasz WŁODOWSKI (46, Prudnik) 45
Kazimierz KOCIK (54, Prudnik) 41
Dariusz MAKOWSKI (29, Rudziczka) 41
Urszula KWIECIŃSKA-JATKIEWICZ (61, Łąka P.) 24
Monika KOZACZEK (39, Prudnik) 23
Krzysztof KASPRZYSZYN (39, Prudnik) 18
Ryszard ŚCIBOR (69, Prudnik) 11

SOLIDARNI GRZEGORZ JĘDRZEJ
Ireneusz WYRÓD (47, Prudnik) 182
Antoni ZADROŻNY (64, Łąka Prudnicka) 172
Adam PAŁKA (42, Łąka Prudnicka) 123
Jarosław HALERZ (48, Prudnik) 101
Beata GĄSIOROWSKA (44, Prudnik) 44
Rafał ZIELIŃSKI (26, Prudnik) 25
Karolina SIENKIEWICZ-PŁOCHA (34, Prudnik) 11
Beata REPICH (43, Moszczanka) 8

NASZA ZIEMIA
Mirosław CZUPKIEWICZ (61, Prudnik) 648
Zdzisław PIKUŁA (67, Prudnik) 256
Wiesława KOSIŃSKA (63, Prudnik) 119
Bartłomiej LEWANDOWSKI (38, Prudnik) 117
Barbara STARZYK (46, Prudnik) 108
Anna WENCEL (34, Szybowice) 63
Piotr OBAL (45, Prudnik) 59
Czesław KAŁUŻA (38, Prudnik) 38
Anna TUŁA-NOWACIŃSKA (44, Krzyżkowice) 31
Anna IWANECKA-HUL (41, Trzebina) 21

OKRĘG NR 2

PLATFORMA.NOWOCZESNA KO
Dragomir RUDY (46, Głogówek) 445
Barbara WRÓBEL (48, Dzierżysławice) 435
Alfred NAMYSŁO (51, Zwiastowice) 117
Jadwiga MATUSIEWICZ (58, Twardawa) 97
Angelika PIECHA (21, Golczowice) 88
Aleksandra GNILKA (26, Głogówek) 88

KUKIZ'15
Mariusz PINKOWSKI (42, Racławice Śl.) 115
Ilona PORĘBSKA (28, Łąka Prudnicka) 23
Iwona ZIELSKA (35, Prudnik) 13
Andrzej BEDRYJ (45, Rudziczka) 11

PRAWO I SPRAWIEDLIWOŚĆ
Dariusz KOLBEK (54, Głogówek) 543
Sylwia WILCZEK (52, Biedrzychowice) 66
Iwona ŁUPICKA (57, Racławice Śl.) 60
Łukasz KAMIŃSKI (30, Twardawa) 48
Roland CICHOŃ (32, Wróblin) 41
Jolanta CZAPLA (45, Mochów) 21

NIEZALEŻNI RAZEM
Dariusz FRĄCZEK (41, Głogówek) 206
Michał TROCZYŃSKI (32, Kazimierz) 113
Szymon ADAMÓW (19, Racławice Śl.) 108
Monika OSTROWSKA (38, Góreczko) 82
Małgorzata CIOŁKO (46, Racławice Śl.) 73
Anna DANIEL (60, Leśnik) 33

MNIEJSZOŚĆ NIEMIECKA
Sebastian GERSTENBERG (41, Głogówek) 599
Józef JANECZKO (66, Wierzch) 546
Kazimierz BODASZEWSKI (66, Racławice Śl.) 97
Joanna KOZUBEK (39, Głogówek) 86
Dominika GRZESIK (35, Leśnik) 74
Elżbieta KOPACZ (57, Zawada – But) 35

NASZA ZIEMIA
Bernard BUREK (55, Stare Kotkowice) 318
Józef SKIBA (64, Głogówek) 223
Bożena RAK (46, Głogówek) 57
Edward ROSA (69, Mochów) 40
Anna ĆWIKŁOWSKA (37, Głogówek) 34
Bogumiła MIGOŃ-MAROSZ (56, Głogówek) 12

OKRĘG NR 3

POLSKIE STRONNICTWO LUDOWE
Antoni SOKOŁOWSKI (69, Prudnik) 609
Jan MALEC (64, Skrzypiec) 337
Mariola TREMBECKA-IŻYK (53, Trzebina) 106
Marek BUDZYŃSKI (35, Krzyżkowice) 51
Alina WOEHL (44, Skrzypiec) 34

PLATFORMA.NOWOCZESNA KO
Patrycja STEFAN (36, Trzebina) 139
Dominik ULICZKA (20, Pogórze) 103
Anna MYSZYŃSKA (87, Biała) 89
Damian DRABIK (27, Skrzypiec) 85
Marlena GEISLER-TRYBIS (31, Biała) 33
Anna SUDER (44, Jasiona) 28
Angelika MADEJA (21, Lubrza) 26

KUKIZ'15
Jolanta SAMITOWSKA (43, Prudnik) 148
Damian SPYCHALSKI (21, Łąka Prudnicka) 47
Krzysztof MARCINIAK (23, Prudnik) 36
Agnieszka PORĘBSKA (37, Prudnik) 33

PRAWO I SPRAWIEDLIWOŚĆ
Magdalena SOBCZAK (45, Lubrza) 363
Franciszek CZERWIŃSKI (28, Biała) 315
Piotr HANUSIAK (57, Dytmarów) 238
Sławomir HAJDECKI (48, Prężynka) 162
Janusz STEFANKO (47, Prężynka) 93
Beata ROMANIAK (49, Gostomia) 67
Renata POSTAWA (33, Prężynka) 49

MNIEJSZOŚĆ NIEMIECKA
Janusz SIANO (49, Chrzelice) 537
Joachim KOSZ (60, Łącznik) 523
Judyta WALOCHA (36, Gostomia) 382
Regina PRZYKLENK (36, Grabina) 363
Arnold HINDERA (65, Biała) 308
Krzysztof GLOMBITZA (46, Biała) 178
Kornelia SCHUSTER (57, Olbrachcice) 50

SOLIDARNI GRZEGORZ JĘDRZEJ
Magdalena SOCHACKA (32, Biała) 89
Sławomir TROMSA (48, Biała) 46
Katarzyna KOSZYKOWSKA (42, Lubrza) 44
Bogusława RYGIEL (53, Lubrza) 31
Hubert KOPKA (34, Zawada) 31
Piotr MACHAJ (52, Biała) 10
Adrian KOWALCZYK (32, Biała) 8

OBRONILI MANDAT
Radosław ROSZKOWSKI (KO)
Judyta WALOCHA (MN)
Antoni SOKOŁOWSKI (PSL)
Mirosław CZUPKIEWICZ (NZ)
Joachim KOSZ (MN)
Janusz SIANO (MN)
Józef JANECZKO (MN)
Ryszard KWIATKOWSKI (PiS)

PRZEGRALI WALKĘ O REELEKCJĘ
Alfred NAMYSŁO (KO)
Jan MALEC (PSL)
Józef SKIBA (NZ)
Zdzisław PIKUŁA (NZ)
Agnieszka STANISZ (NR)

NOWI RADNI
Joanna KORZENIOWSKA (KO)
Alicja ZAWIŚLAK (K)
Józef MELESZKO (PiS)
Bożena WRÓBLEWSKA (PiS)
Tomasz WOŹNIAK (PiS)
Dragomir RUDY (KO)
Dariusz KOLBEK (PiS)
Sebastian GERSTENBERG (MN)
Magdalena SOBCZAK (PiS)

eprasa.pl 770b1aebda

GRZEGORZ WEIGT

Weekend

INFORMATOR KULTURALNO-ROZRYWKOWY

ZAPROSZENIE

Już czas na pierniki

MUZEUM ZIEMI PRUDNICKIEJ

Muzeum w Prudniku zaprasza na warsztaty z wypiekania pierników przy użyciu tradycyjnych drewnianych form. Podczas oczekiwania na wypieki zapewnione będą także inne atrakcje - niespodzianki. Warsztaty prowadzone będą od 12 listopada do 19 grudnia. Koszt zajęć: 10 zł od osoby, każdy uczestnik zabiera ze sobą kilka samodzielnie wykonanych pierników. Grupa może liczyć maksymalnie 30 osób. Zapisy: tel. 77 406 80 60 lub osobiście w siedzibie muzeum przy ul. Bolesława Chrobrego 5 w Prudniku.

W SKRÓCIE

WYDARZY SIĘ W EUROREGIONIE

1 listopada (czwartek)

UROCZYSTOŚĆ WSZYSTKICH ŚWIĘTYCH

2 listopada (piątek)

Termin nadsyłania zgłoszeń do udziału w konkursie XXXVI Ogólnopolskich Spotkań Amatorskich Teatrów Dramatycznych, Komediowych, Publicystycznych, Teatrów Ruchu, Poezji i Kabaretowych **„Proscenium 2018”**. Przegląd odbędzie się 15-17 listopada w Nyskim Domu Kultury.

4 listopada (niedziela)

Wszystko ma swój czas - **zaduszki artystyczne** w sali Gminnego Centrum Kultury **w Białej**. Początek o godz. 17.00.

Gminne Centrum Kultury w Białej

6 listopada (wtorek)

Artystyczne Zaduszki w ramach programu „Dzień dobry, co słychać?”. Prowadzenie Marek Karp, wystąpią: Stanisław Młynarski i Dawid Brzozowski. Sala kameralna Pałacu Fränkla **w Prudniku**, godz. 18.00.

Cykl wykładów w Muzeum Ziemi Prudnickiej w 100-lecie odzyskania niepodległości. Wykład pierwszy: dr hab. Marek Białokur pt. „Dążenie do wolności to wielka siła. Polska i Polacy między utratą a odzyskaniem niepodległości 1795-1918-2018”. Arsenał przy ul. Bolesława Chrobrego, godz. 18.00.

Lenka Ambrožová – Lenka Houslenka - koncert skrzypaczki w sali Ducha Świętego **w Krnovie**. Godz. 19.00, wstęp 150 koron.

czytaj na str. 24

XXVI ŚLĄSKI FESTIWAL ZIEMI PRUDNICKIEJ IM. LUDWIGA VAN BEETHOVENA W PRUDNIKU

Finał z Maes Trio

Jesień muzyczną na ziemi prudnickiej rozpoczął 26. Śląski Festiwal im. Ludwiga van Beethovena w Głogówku, w ramach którego odbyło się siedem koncertów w dniach 21-28 września. Następnie koncerty zabrzmiały w Prudniku. Od 6 do 27 października wysłuchaliśmy pięciu prezentacji w ramach XXVI Śląskiego Festiwalu Ziemi Prudnickiej im. Ludwiga van Beethovena. W ostatnią sobotę festiwal w pięknym stylu zamknął zespół muzyczny Maes Trio z koncertem przy pełnej sali w Pałacu Fränkla w Prudniku.

Finał festiwalu w wykonaniu zespołu Maes Trio...

Grzegorz WEIGT

Zespół Maes Trio wystąpił w oryginalnym składzie: fortepian – skrzypce – klarnet z towarzyszeniem śpiewu w wykonaniu Mariana Chruścińskiego. Muzykę zespołu opracowała Marzena Mikuła-Drabek – pianistka, kompozytorka, kierownik muzyczny Teatru Nowego w Zabrzu, autorka instrumentacji utworów wykonywanych przez zespół. Na koncert złożyła się muzyka instrumentalna i wokalna.

Słuchaliśmy tego wieczoru muzyki nie tyle poważnej, co rozrywkowej. Nawet kompozycja „poważnego” kompozytora, jakim był Johannes Brahms to była muzyka rozrywkowa, inspirowana folklorem węgierskim - piąty z cyklu 21 Tańców węgierskich. Brahms zaliczany jest do klasyków wiedeńskich, a Wiedeń kojarzony jest z Walcem. Były więc i podczas tego koncertu radosne walce, ale nie tylko takie, bo walc trafił także do muzyki rosyjskiej i radzieckiej. Wysłuchaliśmy zatem pełnego gorącego uczucia i tajemniczości walca Arama Chaczaturiana. Była też muzyka z północy Europy – kompozycja fińskiego narodowego kompozytora Jeana Sibeliusa i ponownie walc, ale smutny „Valse Triste”. Było też kilka akcentów polskich, np. pieśń sprzed stu lat „Dziewczę z buzią jak malina” (muzyka: Jan Karol Gall, słowa: Marian Gawalewicz), czy też niezwykłego polskiego kompozytora Bronisława Kapera pieśń „Ninon, ach uśmiechnij się” wykonywana przez Jana Kiepurę. Były pieśni neapolitańskie autorstwa Salvatore Cardillo, czy też „Czardasz” Vittorio Montiego. Tak różnorodną muzykę bardzo duża prudnicka publiczność nagrodziła gorącymi brawami.

...w sali reprezentacyjnej Pałacu Fränkla w Prudniku...

...pod kierunkiem artystycznym Jacka Woleńskiego (z prawej).

GRZEGORZ WEIGT (3)

W ostatnej pieśni tego koncertu wystąpił wokalnie również Jacek Woleński dyrektor artystyczny festiwalu. Kwiaty i podziękowania dla wykonawców zożyli: dyrektor Prudnickiego Ośrodka Kultury Ryszard Grajek i zastępca burmistrza Prudnika Stanisław Hawron.

Podczas wcześniejszych koncertów w Prudniku wystąpili: zespół „Via Quartett”, Jiří Foltýn (organy) i Barbora Larischová (flet), Arkadiusz Popławski (organy) i zespół muzyczny „Santarello”. Festiwal odbył się pod patronatem burmistrza Prudnika Franciszka Fejdycha i starosty prudnickiego Radosława Roszkowskiego. ■

eprasa.pl 770b1aebda

W SKRÓCIE

ciąg dalszy ze str. 23

7 listopada (środa)

Konkurs ortograficzny „Ortomania 2018” - XX edycja konkursu dla młodzieży szkolnej z terenu gminy Prudnik. Klasy V-VI szkół podstawowych o godz. 10.00, klasy VII-VIII szkół podstawowych godz. 11.00, klasy III gimnazjum godz. 12.00. Sala kameralna Prudnickiego Ośrodka Kultury.

Koniec Wielkiej Wojny w Opolu i na Górnym Śląsku - wykład połączony z prezentacją najnowszych publikacji Bernarda Linka. Centralna Biblioteka Polsko-Niemiecka im. Eichendorffa w Opolu, godz. 16.00.

8 listopada (czwartek)

Spotkanie autorskie z pasjonatem historii Kresów - Franciszkiem Dendewiczem pod hasłem **„Zwycięskie Powstanie Lwowskie 1918”** z cyklu „100 lat Niepodległej

czytaj na str. 26

POEZJA

Poetyckie Zaduszki

Dzisiaj w listopadowy czas oddajemy głos naszym lokalnym autorom. Poeci, najlepiej oddadzą w taki czas nastrój chwili. To, co trudno jest często zrozumieć, tragiczne wydarzenia, nagłe odejścia, bolesne wspomnienia, czasem można wyrazić tylko wierszem.

Tadeusz SOROCZYŃSKI

Stary Poeta
Tadeuszowi Różewiczowi

Stary poeta
czyta wiersz o życiu
o swojej matce
czyta jakby opowiadał

Jego głos brzmi jasno

Słuchając go
w ciszy diecezjalnego muzeum
arcybiskup i kapłani
profesorowie i studenci
artyści
a także aniołowie

Głos poety
srebrna sygnaturka
brzmi jak memento
dla współczesnych

Słuchałem głosu starego poety
uważnie

Opole, 15 października 2001

Daniela DŁUGOSZ-PENCA

Nostalgicznie

Tęsknota – za kim?
Miłość – do kogo?
Radość jaskółkami odleciała.
Pamięć, do szczęścia wraca.
Wierność, znowu odpoczywa.

Dopóki słońce, pachnące liście,
wiatr jesienny zadumany,
szarość tańcząca z chmurami
i woal deszczu na drodze.

Dzień w nocy zatopiony
wraca horyzontem słońca
z nostalgicznym cieniem.

20 września 2018

Piotr SKARBEK

Pamięci prof. Klaudii Lenartowicz (1926-2001)

Odchodzisz od nas, jak dźwięki klawiszy,
Wyrwane z grającego dotąd fortepianu.
Twoje zniknięcie zakłóciło ciszę
Tym nagłym przejściem do innego stanu.

Ty nam świeciłaś, jak lampa w ciemności.
Przyjmując cyfr dowody, ułamki i wzory
Za pewnik absolutny życiowej mądrości,
Za prawdę prowadzącą do doskonałości,
Za nasz cel życia, wskazany nam w porę.

Odeszłaś od nas, zostajemy sami.
Wdzięczni na zawsze, za Twe czyny hojne,
Chcemy byś jeszcze trwała między nami
Lub tam, gdzieś poszła, miała dni spokojne.

Tadeusz SOROCZYŃSKI

***

Po drugiej stronie
słowa
po drugiej stronie
lustra
mity
i nasza ułuda

Edmund DZIAŁOSZYŃSKI

Spełnienie

Łaskawy Bóg na brzegu
gdzie woda spieniona
łowi duszę aby ją
przygarnąć do łona

Wielcy polscy święci
z kościelnych witraży
dyskretnie potwierdzają
o czym dusza marzy

Na stałe tu pozostać
w Puźniczan rodzinie
na ratowickim wzgórzu
przy babci Paulinie

Tu świętego Marcina
impreza z konikiem
obdarowującego
dzieci rogalikiem

Jasnogórskim apelem
rozdzwoniona wieża
wieczorem zaprasza
wiernych do pacierza

Dobry Ojcze na Niebie
weź mnie w Swe ramiona
tu Puźniecka ballada
w kamień zamieniona.

Edward SZTONYK

Opiekunko ostatniego świtu

Królowo Różańca Świętego
Patronko naszych szarych dni
Ostatniej szarej godziny
Ostatniego świtu
Podaj nam Matczyną dłoń
Uśmiechnij się do nas
Opiekuj się nami
Módl się za nami.

KRZYŻÓWKI

Wytęż umysł

Sudoku - rozwiązanie tej łamigłówki matematycznej rodem z Japonii polega na wypełnieniu diagramu o wielkości 9x9 kratek, podzielonego na 9 części w taki sposób, aby w każdym wierszu, każdej kolumnie i każdym z 9 elementów znalazły się – bez powtórzenia – wszystkie cyfry od 1 do 9. Rozwiązywanie sudoku nie wymaga bycia orłem z matematyki, wystarczy odrobina cierpliwości i umiejętności logicznego myślenia, aby po kolei zapełniać kratki cyframi. Zabawa ta ma jedno prawidłowe rozwiązanie! ■

	4			1			6	
		7	6		8	4	3	
					7	2		8
	8	1		7		3	5	
6								2
	2	5		6		9	8	
4		8	9					
	7	6	2		4	5	9	3
	9			5			4	

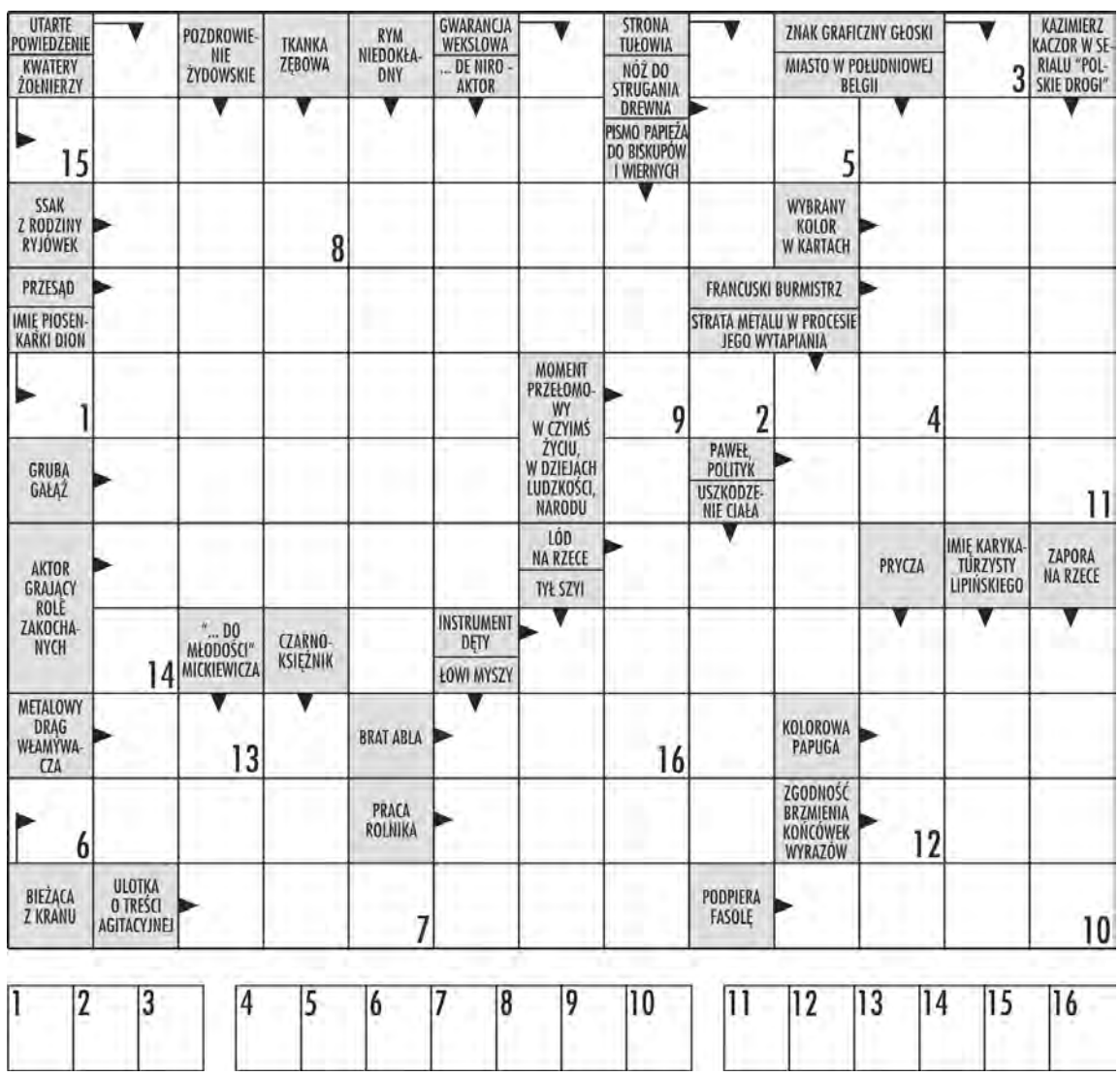

W krzyżówce panoramicznej litery z ponumerowanych pól utworzą ostateczne rozwiązanie – przysłowie.

eprasa.pl 770b1aebda

PRUDNICKI OŚRODEK KULTURY

Barwy Romskiego Świata

W środę 24 października w Prudnickim Ośrodku Kultury otwarta została wystawa konkursu plastycznego pt. „Barwy Romskiego Świata". Podczas wernisażu ocenione zostały prace plastyczne, które wpłynęły na konkurs, laureaci odebrali nagrody i dyplomy. Również podczas otwarcia wystawy w „Galerii Wykrzyknik" w Pałacu Fränkla było barwnie.

Grzegorz WEIGT

W tym roku na konkurs wpłynęło 135 prac. Ocenione one zostały przez jury w składzie: Kamila Jamioł, Wanessa Oraczko oraz Lucyna Mirga. Konkurs jest jedną z inicjatyw dotyczących kultury romskiej organizowanych od wielu lat przez Prudnicki Ośrodek Kultury i koordynowanych przez Lucynę Mirgę. „Barwy Romskiego Świata" były konkursem plastycznym zorganizowanym w ramach 28 Prudnickiej Jesieni Kulturalnej'2018.

Prace konkursowe napływały do 17 października, dzień później obradowała komisja konkursowa, która oceniła prace w kategoriach wiekowych: przedszkolaki, uczniowie klas I-III, uczniowie klas IV-VI oraz uczniowie klas VII-VIII szkół podstawowych i klas gimnazjalnych. Poniżej przedstawiamy listę nagrodzonych i wyróżnionych autorów.

NAGRODY – PRZEDSZKOLA

Julia Waszczykowska (PP nr 4 w Prudniku), Lena Jagielska (NP „Skrzat" w Prudniku), Laura Bołdyzer (PP nr 1 w Prudniku), Zuzanna Buras (PP nr 7 w Prudniku), Anna Bolibrzuch i Maja Salawa (ZSP w Moszczance) oraz Nina Nurkiewicz (NP „Skrzat" w Prudniku).

WYRÓŻNIENIA - PRZEDSZKOLA

Wiktoria Gołębiowska (PP nr 7 w Prudniku), Hania Żarska (NP „Skrzat" w Prudniku), Milena Gorzelanna i Cycylia Stonoga (ZSP w Moszczance).

NAGRODY – KLASY I-III

Krystian Borys, Kinga Książak i Natalia Kosterna (SOSW w Prudniku), Maja Szkwarek i Kaja Szkwarek (ZSP w Moszczance), Maja Leduchowska (PSP „Złoty Potok" w Łące Prudnickiej), Karolina Zakowicz (PSP nr 3 w Prudniku), Julia Zadrożny, Hanna Kożuszko, Julia Witek (PSP „Złoty Potok" w Łące Prudnickiej), Amanda Mirga (PSP nr 3 w Prudniku).

WYRÓŻNIENIA – KLASY I-III

Wojciech Mięczakowski, Hanna Benroth i Igor Bernacki (PSP nr 3 w Prudniku), Lena Mulik (PSP „Złoty Potok" w Łące Prudnickiej), Karolina Hajdecka i Martyna Muszyńska (ZSP w Moszczance), Paulina Dąga (PSP nr 3 w Prudniku).

NAGRODY – KLASY IV-VI

Julia Tomczyk (PSP „Złoty Potok" w Łące Prudnickiej), Miłosz Muniak, Amelia Kruk, Małgorzata Marszałek, Nikola Mirga i Zofia Szwedo (PSP nr 3 w Prudniku), Dominik Langner (SOSW w Prudniku), Oliwia Wojciechowska, Natalia Nowak, Julia Krajewska, Milena Hakman i Martyna Barłoga (PSP nr 1 w Prudniku).

Laureaci konkursu w poszczególnych kategoriach wiekowych obecni podczas wernisażu.

WYRÓŻNIENIA – KLASY IV-VI

Emilia Galiniewska (PSP nr 1 w Prudniku), Agata Dudek (PSP nr 3 w Prudniku), Patryk Langer (SOSW w Prudniku), Dorota Nessel i Jagielska (PSP nr 3 w Prudniku), Bianka Michalak, Evan Turkiewicz, Oliwia Pytel, Szymon Mrowiec (PSP nr 1 w Prudniku), Elwira Kasperowicz (PSP nr 3 w Prudniku).

NAGRODY – KLASY VII-VIII i GIMNAZJA

Jesika Jędrzejczak i Łucja Stonoga (ZSP w Moszczance), Jola Antonów (PG nr 1 w Prudniku), Nikola Kosch (SOSW w Prudniku), Karolina Milan, Wiktoria Sawicka i Laura Maleska (PSP „Złoty Potok" w Łące Prudnickiej).

WYRÓŻNIENIA – KLASY VII-VIII i GIMNAZJA

Paweł Faber i Wiktoria Lorek (SOSW w Prudniku), Oliwia Porębska (PSP nr 3 w Prudniku), Kinga MielniIk i Maciej Kochowski (PG nr 1 w Prudniku), Dominika Szczygieł (PSP „Złoty Potok" w Łące Prudnickiej).

Podczas wernisażu obecna była część uczestników konkursu - autorów wspaniałych prac wraz z opiekunami – rodzicami i nauczycielami. Nagrody wręczali: dyrektor POKiBP Ryszard Grajek, kierownik programowy POK Joanna Korzeniowska oraz inicjatorka konkursu Lucyna Mirga. Przed publicznością wystąpiły także Karolina i Alicja Malinowskie, które zaśpiewały piosenki: „Lato czeka", „Gra", „Kochajmy ptaki" i „Roześmiana piosenka". O oprawę muzyczną zadbał Tomasz Kanas. Nie zabrakło również słodkiego poczęstunku dla laureatów. ■

Podczas wernisażu śpiewały: Karolina i Alicja Malinowskie

GRZEGORZ WEIGT (12)

Laureatów konkursu nagradzali: Lucyna Mirga, dyrektor POK Ryszard Grajek i Joanna Korzeniowska.

eprasa.pl 770b1aebda

W SKRÓCIE

ciąg dalszy ze str. 24

1918-2018". Prezentacja multimedialna zdjęć i dokumentów historycznych. Pałac Fränkla **w Prudniku**, godz. 17.00.

9 listopada (piątek)

Historia dla dzieci: 1918 Niepodległa Polska - w wykonaniu Teatru Pana O. Mały Polak spotyka Pyzę, która jest świadkiem odzyskania przez Polskę niepodległosci. Sala widowiskowa Urzędu Miejskiego **w Białej**, godz. 11.00.

Miejsko-Gminny Ośrodek Kultury **w Głogówku** oraz **Klub Dobrego Filmu** zapraszają na francuski film pod tytułem „Obietnica poranka" (reż. Eric Barbier). Sala widowiskowa MGOK., godz. 20.00, bilety 10 zł do nabycia przed seansem.

10 listopada (sobota)

Kabaret Paranienormalni w Głogówku. Sala widowiskowa Miejsko-Gminnego Ośrodka Kultury, godz. 20.00. Bilety 65 zł w biurze instruktorów MGOK.

Koncert „Chopin dla każdego" w wykonaniu Szymona Kowalskiego. Sala widowiskowa Centrum Kultury **w Głuchołazach**, godz. 17.00.

Country bal w Krnovie. Wystąpi zespół Wagon, nauka tańca country. SVČ, początek o godz. 20.00, wstęp 100 koron.

11 listopada (niedziela)

NARODOWE ŚWIETO NIEPODLEGŁOŚCI
w 100-lecie odzyskania przez Polskę niepodległości

Obchody święta w Prudniku. Godz. 11.15 - apel harcerski na Placu Szarych Szeregów, godz. 11.30 - Msza św. w intencji ojczyzny i kombatantów ziemi prudnickiej w kościele pw. św. Michała Archanioła, godz. 12.30 - część oficjalna na Placu Wolności przy pomniku Żołnierza Polskiego, 13.30 - spotkanie władz samorządowych powiatu prudnickiego i gminy Prudnik z kombatantami, program artystyczny przygotowany przez chór „Jutrzenka", 17.00 - koncert patriotyczny „Tobie Polsko" w wykonaniu zespołu B-B Singers z Bielska-Białej w sali reprezentacyjnej Pałacu Fränkla w Prudniku. ■

FELIETON

Życie, jak jesienne liście

Te kolorowe, jesienne liście zmuszają do refleksji. Jeszcze tak niedawno szarpał nimi wiatr, oblewał deszcz, grzało słońce – zupełnie jak ludzie. Ale one się nie bronią, spadają, deptane, zwinięte, już nie powstają.

Daniela DŁUGOSZ-PENCA

Drzewo jednak jest i znowu na wiosnę ożyje. Coś jest w tej nostalgicznej refleksji w człowieku, który chciałby, jak choćby cmentarne drzewa, przespać, przebyć chwilę śmierci i z nadzieją powitać kolejną wiosnę, lato, jesień.

Kiedy pytam różne osoby, czy wierzą w życie po śmierci oraz zmartwychwstanie, to są zakłopotane, raczej nie wierzą, bo tego nie doświadczają, jak te drzewa. Tylko dlaczego sentencje na grobach są pełne nadziei, miłości, a grobowce takie piękne? Człowiek, ileż marzeń, potrzeb, cały dom i wciąż mało, ciasno; gromadzi, oblicza, absolutnie chce oddalić, wyprzedzić, ominąć śmierć. Dziwne to zawody; ona czy ja? Kogo, dopadnie zupełnie niespodziewanie, z kim się rozliczy w biegu? Aż tu okazuje się, że ten nasz olbrzym, mieści się coraz częściej w małym, ozdobnym naczyniu – urną zwanym, żeby nie straszyć trumną, mini ołtarzyk na cztery, a czasem dwie ręce i zdjęcie. Więc tyle zostało z człowieka, czy warto było?

Może trzeba też spojrzeć wstecz? Ile osób z rodziny żegna zmarłego, w czyim sercu zostawił miłość, pamięć, dobre czyny i miłe wspomnienia? Mieszkam w bloku koło cmentarza, widać kiedy ludzie odchodzą i pochłania ich ziemia, jak te spadające liście. A w śmietniku i obok, pudła ze słoikami przetworów, nikt ich już nie chce, stare meble, materace, sterty butów i ubrania, ubóstwo! Więc tyle tylko po nas zostanie? I jeszcze niepotrzebne okulary, albumy, portrety i obrazy święte, to wszystko na śmietnik? Cały dorobek życia i konflikty o spadek? Gdyby nie potrzeba wiary, wychowanie w przekonaniu, że ciało wprawdzie rozpada się, ale dusza zdąża „ku wyżynom nieba", ku szczytom miłości Boga, który czasem długo czeka, ale nie ponagla, dając nam czas na refleksje, poprawę wartości życia – to jakiż byłby jego sens?

Chwyta się człowiek, zwłaszcza chory i stary, każdej nadziei życia, a przecież nim się obejrzy, już staje przed obliczem Boga i o tym trzeba nam pamiętać, gdy w dniu Święta Zmarłych, jednoczymy się w modlitwie i pamięci z tymi, co odeszli. Nie dotykaj więc z lękiem swoich zmarszczek, lecz pomyśl że to bruzdy, w których zasiano niepowtarzalne ziarno wieku, aby zrodziło się nowe życie – wielkie, święte, niezniszczalne. ■

ZAPROSZENIE

Wykłady w muzeum

Muzeum Ziemi Prudnickiej zaprasza na cykl wtorkowych wykładów z okazji jubileuszu 100 lat odzyskania przez Polskę niepodległości

Sto lat temu nastał kres dawnego ładu i porządku w Europie, w wyniku którego mogły wybić się na niepodległość państwa, które zostały zagarnięte i wcielone do innych wielkich mocarstw. Wśród nich była i Polska, po 123 latach niebytu politycznego. Ale z pewnością nie kulturowego, bo POLSKOŚĆ przetrwała w sercach, mowie i kulturze naszych przodków.

Droga do niepodległości nie była ani łatwa ani jednorodna. Wiele pokoleń do niej zmierzało swoją codziennością i umiłowaniem tradycji i kultury przodków, żyjąc tymi wartościami.

Tymi słowami Muzeum Ziemi Prudnickiej zaprasza na „niepodległościowe wtorki" – cykl wykładów i spotkań poświęcony takim właśnie osobom. Początek już 6 listopada o godz. 18.00 w Arsenale (ul. Bolesława Chrobrego 5 w Prudniku). Wstęp wolny.

Poniżej prezentujemy kolejność spotkań z historią.

- **6 listopada** - dr hab. Marek Białokur „Dążenie do wolności to wielka siła. Polska i Polacy między utratą a odzyskaniem niepodległości 1795-1918-2018",
- **13 listopada** - Alicja Nabzdyk-Kaczmarek „Z Polską przez całe życie – Waleria Nabzdyk",
- **20 listopada** - Janusz Stolarczyk „Niemcy a sprawa polska. Romantyzm czy kalkulacja?"

Wszystkie wykłady rozpoczynają się o godz. 18.00. ■

ŻARTY

Dżok

Okulisty:
- Jaką literę pokazuję?
- A gdzie pan jest?

Turysta chce wyjechać z Polski na wakacje, lecz nie wie dokąd. Udaje się zatem do biura podróży. Zasiadłszy przy biurku rozważa różne możliwości. Wreszcie zniecierpliwiony urzędnik radzi niezdecydowanemu petentowi:
- Tam w kącie jest stolik z globusem. Proszę podejść i wybrać sobie jakiś kraj.
Turysta pochyla się nad stolikiem, długo rozmyśla, a potem zwraca się do urzędnika:
- Żaden z tych krajów mi nie odpowiada. Może mi pan pokaże jakiś inny globus.

Mąż, zapalony myśliwy wyrusza o 3.00 w nocy na polowanie opuszczając ciepłe łóżko. Wychodzi na dwór, a tu deszcz i zimno. Postał chwilę i rezygnuje z polowania. Wraca po cichu do domu, rozbiera się i wciska z powrotem pod kołdrę tuląc się do żony.
- Już jesteś kochanie? - mruczy żona.
- Tak, bo paskudna pogoda- odpowiada mąż.
- A ten mój idiota pojechał na polowanie.

Chłopak i dziewczyna:
- Skarbie, pójdziesz ze mną na siłownię?
- Mówisz, że jestem gruba?
- No dobra, jak nie chcesz...
- I do tego leniwa?
- Uspokój się kochanie.
- Uważasz, że jestem histeryczką?
- Wiesz, że nie o to chodzi.
- Teraz, że przeinaczam prawdę?
- Nie, nie musisz ze mną nigdzie iść!
- Tak? A dlaczego ci tak zależy, żeby iść samemu?!

Idzie turysta obok lasu i widzi Bacę, który rąbie drzewo tak, że aż wióry lecą.
- Baco gdzieś się nauczył tak rąbać!?
- Na Saharze.
- Ale przecież to pustynia...
- Teraz tak.

Podczas rozmowy o pracę, człowiek z którym rozmawiałem dał mi swojego laptopa i powiedział, żebym spróbował mu go sprzedać. Wziąłem go pod pachę i wyszedłem. Za chwilę dzwoni komórka:
- Proszę go zwrócić!
- Tysiak i jest pana.

Moja dziewczyna cały czas się żali swoim koleżankom, że nie kupuję jej kwiatów. Szczerze mówiąc to ja nawet nie wiedziałem, że ona ma jakieś kwiaty na sprzedaż.

Przychodzi Pierre Curie do Marii Skłodowskiej i mówi:
- Kochanie, ależ dziś promieniejesz!
Maria, jak nikt była tego dnia uradowana.

Do gabinetu psychiatry włazi na kolanach gość z czymś w zębach.
- A kto to do mnie przyszedł? Kotek?
Gość lezie w kąt pokoju. Lekarz spogląda za nim:
- Piesek?
Facet wali ręką w listwę podłogową i przechodzi w drugi kąt. Psychiatra podąża za nim wzrokiem:
- Jeżyk do mnie przyszedł!
Mężczyzna wyjmuje przewód z ust:
- Człowieku, daj mi podłączyć ten internet! ■

eprasa.pl 770b1aebda

Sport

SPORTOWY TYDZIEŃ NA ZIEMI PRUDNICKIEJ sport@tygodnikprudnicki.pl

I LIGA KOSZYKARZY
7. KOLEJKA

POGOŃ Prudnik – WKK Wrocław

3 listopada (sobota), godz. 17.30, hala: ul. Łucznicza 1

WYWIAD

Ja jestem tylko Cisse

MARIUSZ BIELAWA

Pochodzący z Mali w Afryce Zachodniej 23- letni Mademba Djibril Cisse popisywał się ostatnio imponującymi wyczynami indywidualnymi w Orle Źlinice, zdobywając w sezonie 37 bramek! Trenerzy mówią o nim: „Piłka sama go szuka w pobliżu bramki rywali" i ułatwia mu zdobywanie goli.

ROZMAWIA Mieczysław MATCZAK

Jesteś pierwszym piłkarzem z Afryki reprezentującym barwy Pogoni. Kibice chętnie poznają początek i przebieg twojej kariery piłkarskiej.

- Miałem 8 lat jak trafiłem do akademii piłkarskiej w Mali, a w wieku 13 lat do innej akademii Cordirua, też w Afryce. Gdy miałem 18 lat moja akademia uczestniczyła na turnieju w Dubaju, gdzie uznano mnie najlepszym zawodnikiem imprezy. Później mój agent podpisał kontrakt do zespołu I ligi w Rosji. Byłem tam 6 miesięcy, ale były problemy z rejestracją. Na następne pół roku trafiłem na Litwę do zespołu ekstraklasy Utenis Utena. W 2015 roku przez pół sezonu byłem piłkarzem Polonii Kępno. Kolejnym moim klubem był ligowy słoweński zespól FC Koper, gdzie występowałem jeden sezon. Później trafiłem na Maltę, gdzie w drużynie ekstraklasy zdobyłem 11 bramek w grach mistrzowskich i 6 bramek w meczach pucharowych. Ostatnim moim klubem przed przyjazdem do Prudnika był Orzeł Źlinice.

- Przybyłeś do Prudnika z innego kontynentu, wspomnij o twojej ojczyźnie.

- Przyjechałem z Mali, która leży w Afryce Zachodniej ze stolicą Bamako. Mali obszarowo jest kilkakrotnie większe od Polski, ale jest dużo mniej zaludnione. Językiem urzędowym jest język francuski, ale powszechnie używa się też języki afrykańskie. Mali jest siódmym co do wielkości krajem w Afryce. To takich kilka ważniejszych informacji.

- Zaskakujesz bardzo dobrą znajomością języka polskiego, który obcokrajowcy uważają za trudny. Ostatnio nawet reprezentant Polski mieszkający za granicą miał problemy w porozumiewaniu się językiem swoich przodków.

-Jak przyjechałem do Polski spotkałem życzliwą rodzinę, która zaczęła traktować mnie jak członka rodziny. Oni mieszkają w Strzelcach Opolskich i zawsze w miarę potrzeb wspierają mnie. To dzięki wsparciu i pomocy poduczyłem się języka polskiego i nie mam problemu z porozumiewaniem się w Polsce.

- Jak podoba ci się Prudnik i jak zostałeś przyjęty w naszym środowisku piłkarskim?

- Prudnik podoba mi się, wszystko w tym mieście mi się podoba. Jest porządek, czysto, zadbane ulice. Tu bardzo dobrze się czuję, bo ludzie są mili, dobrzy i nie dają mi odczuć, że jestem obcokrajowcem. Koledzy z drużyny, kibice i działacze wspierają mnie na boisku i poza nim i to mnie bardzo buduje.

- Grając w Źlinicach zdobyłeś w sezonie 37 bramek i byłeś postrachem bramkarzy. W pierwszych 6 grach aż 21 razy pokonywałeś bramkarzy. W Pogoni też masz dobrą skuteczność, ale trudniej ci zdobywać gole?

- To prawda, że w Pogoni trudniej jest zdobywać bramki. Ale należy brać pod uwagę, że to jest wyższa liga i inny zespół. Każdy trener ma różną taktykę i różnych wykonawców. W Pogoni jest wielu młodych piłkarzy i muszą się ograć, muszą zdobywać doświadczenie. Wierzę, że z czasem Pogoń będzie coraz silniejsza i kibice doczekają się czołowego zespołu w tej lidze.

- Czy planujesz dłuższy pobyt w naszym klubie?

- Na razie mam podpisany kontrakt na pół roku i chciałbym jak najwięcej pomóc Pogoni. A co będzie dalej to zobaczymy. Na razie jestem tutaj i jestem szczęśliwy, że trafiłem do Pogoni. Trochę mi przykro, ze mamy taką trudną sytuację, ale wierzę, że Pogoń się odbuduje i będzie lepiej grała. Z każdym dniem, z każdym treningiem ci najmłodsi będą jeszcze bardziej widoczni na boisku.

- Znany jesteś na Opolszczyźnie z „kolekcjonowania" kartek. Czy to wynik zbyt dużego temperamentu, czy może braku boiskowej dyscypliny?

- W dzisiejszej piłce napastnik musi być przygotowany na agresywną i ostrą grę obrońców i pozostałych zawodników. Napastnik, aby być skuteczny, musi być agresywny. Bez tych cech napastnik bramek nie będzie zdobywał. Tak mnie uczono i tak grają napastnicy na różnych ligowych boiskach. Decyzję sędziów o karaniu kartkami przyjmuję z pokorą, bo to oni oceniają postawę piłkarza. Ja muszę robić wszystko, aby wypracować sobie dobrą pozycję strzelecką i zdobyć bramkę, czego oczekuje klub i kibice.

- Co należy zrobić, aby wyniki Pogoni poprawiły się i aby nasz zespół awansował w bezpieczne rejony tabeli?

- To pytanie należy skierować do całego zespołu. Mamy wielu piłkarzy, którzy powinni decydować o lepszych wynikach. Tutaj jest Tomek Roskosz, Marcin Rudzki, Patryk Surma czy Dawid Cajzner - to oni są gwiazdami zespołu, ja jestem tylko Cisse – nic więcej.

- Często odwiedzasz rodzinne strony, planujesz dłuższy pobyt w Polsce?

- W miarę możliwości odwiedzam swoje rodzinne strony i swoich najbliższych. W Polsce bardzo mi się podoba i wierzę, że jest wiele tak przyjaźnie nastawionych ludzi w innych miastach jak w Prudniku. Chciałbym w Polsce pozostać jak najdłużej i mam nadzieję, że spełnią się moje marzenia.

- Dziękuję za rozmowę i życzę spełnienia nie tylko sportowych marzeń.

CIEKAWOSTKA

Zespół Mali nigdy nie występował na piłkarskich mistrzostwach świata. Najbliżej awansu reprezentacja tego kraju była na odbywający się turniej w Niemczech, ale przegrała 1:2 z Togo. Z Mali pochodzili jednak znakomici piłkarze, którzy z powodzeniem występowali w europejskich znanych klubach m.in. Diara, Keita, czy Sissoko. Warto przypomnieć, że piłkarzem roku 1970 w Afryce został Salif Keita, a w 2007 r. Frederik Kanoute.

FUTSAL

Pierwszy etap za nimi

Damian WICHER

Reprezentacje PSP Moszczanka (dziewczęta) i PSP 1 Prudnik (chłopcy) okazały się najlepsze podczas miejsko-gminnych mistrzostw w halowej piłce nożnej. Obie ekipy wywalczyły awans do zawodów powiatowych, które odbędą się na początku listopada w Głogówku. Zobacz, kto jeszcze stanął na podium.

DZIEWCZĘTA

● PSP Moszczanka – SP Łąka Prudnicka 5:0 ● PSP 1 Prudnik – PSP 3 Prudnik 0:0 ● SP Łąka Prudnicka – PSP 1 Prudnik 0:0 ● PSP 3 Prudnik – PSP Moszczanka 1:3 ● SP Łąka Prudnicka – PSP 3 Prudnik 0:2 ● PSP Moszczanka – PSP 1 Prudnik 1:0.

1. PSP Moszczanka	3	9	9:1
2. PSP 3 Prudnik	3	4	3:3
3. PSP 1 Prudnik	3	2	0:1
4. SP Łąka Prudnicka	3	1	0:7

OSIR PRUDNIK

Drużyna PSP 1 w Prudniku

● PSP Moszczanka – PSP 1 Prudnik 0:3 ● PSP 3 Prudnik – PSP Rudziczka 1:0 ● PSP 4 Prudnik – PSP 1 Prudnik 0:2 ● PSP Moszczanka – PSP 3 Prudnik 1:3 ● PSP Rudziczka – PSP 4 Prudnik 0:1 ● PSP 3 Prudnik – PSP 1 Prudnik 0:5 ● PSP Moszczanka – PSP 4 Prudnik 0:4 ● PSP Rudziczka – PSP 1 Prudnik 1:2 ● PSP 4 Prudnik – PSP 3 Prudnik 1:0 ● PSP Moszczanka – PSP Rudziczka 1:3.

1. PSP 1 Prudnik	4	12	12:1
2. PSP 4 Prudnik	4	9	6:2
3. PSP 3 Prudnik	4	6	4:7
4. PSP Rudziczka	4	3	4:5
5. PSP Moszczanka	4	0	2:13

eprasa.pl 770b1aebda

BOKS

Przepraszam Cię, Zuzia…

Mateusz Kowalczyk stoczył swój drugi pojedynek na zawodowych ringach

Tym razem lubrzanin skrzyżował rękawice z Mariuszem Piwowarem. Jednogłośnie na punkty triumfował wicemistrz Anglii (40:37, 39:37, 40:39). Pięściarz grupy Babilon Promiotion nie ma się jednak czego wstydzić, a zdobyte doświadczenie z pewnością zaprocentuje w przyszłości.

- Na twarzy nie mam śladów walki, bo trudno je mieć po 12 minutach „przytulasów", mimo to przyjąłem jeden cios, po którym nogi złamały mi się w pół... Tym ciosem jest widok buzi mojej siostry po ogłoszeniu werdyktu (kamery „Polsatu" pokazały na widowni łzy młodej kobiety – przyp. red.). Przepraszam cię, Zuzia – napisał na portalu społecznościowym Mateusz Kowalczyk.

Gala odbyła się w Kopalni Soli w Wieliczce. W walce wieczoru Robert Talarek znokautował Amerykanina, Johna Rene. (w)

BOXING PROMOTION

Z lewej Mateusz Kowalczyk

PIŁKA NOŻNA

Godne następczynie

W ostatnim meczu rundy jesiennej trzecioligowa Pogoń Prudnik zwyciężyła na wjeździe rezerwy opolskiej Unii 2:1. Bramki dla naszego klubu zdobyły: Wiktora Bajak (8.) i Wiktora Wilim (22.).

- Cieszy fakt, że pomimo odejścia kilku starszych zawodniczek, młodsze następczynie grają z meczu na mecz coraz lepiej. Grają odważnie, ambitnie, a przede wszystkim walczą do ostatniego gwizdka sędziego. Można powiedzieć, że godnie zastępują swoje starsze koleżanki. Jeżeli do tego dodamy większą mobilizację w uczęszczaniu na treningi, to na wiosnę możemy mieć jeszcze więcej powodów do satysfakcji z gry naszej drużyny. Dziękuję wszystkim swoim zawodniczkom za rundę jesienną – podsumował trener Piotr Rzehak.

Pogoń w ośmiu meczach odniosła cztery zwycięstwa i jeden remis. Liderem tabeli z kompletem punktów i imponującym stosunkiem bramek (69:6) jest Rolnik II B. Głogówek. (w)

MUKS POGOŃ PRUDNIK

Prudniczanki po meczu w Opolu

PIŁKA NOŻNA- IV LIGA

O punkty coraz trudniej

Ambicji i woli walki naszym zawodnikom nie zabrakło, ale różnica w piłkarskich umiejętnościach była zbyt duża, aby osiągnąć korzystny wynik. Goście prezentowali się najkorzystniej z występujących do tej pory zespołów w Prudniku.

Mieczysław MATCZAK

Zespół ze Starowic przyjechał na mecz z Pogonią z wyrównaną kadrą, w której nie było słabych punktów. Na ławce rezerwowych znajdowało się 7 piłkarzy i każdy z nich jako zmiennik po wejściu na plac gry mógł wzmocnić zespół. To zawodnicy rezerwowi w głównej mierze przyczynili się do wysokiego zwycięstwa gości. Początek meczu nie zapowiadał tak wysokiej porażki prudniczan. Mimo optycznej przewagi goście aż do 26. min nie potrafili sforsować mądrze grającej w defensywie Pogoni. Nasi piłkarze umiejętnie bronili dostępu do własnej bramki i w swoich nielicznych akcjach ofensywnych wierzyli w możliwość zdobycia gola po stałych fragmentach. W 26. min Roskosz dalekim wybiegiem przerwał pierwszą groźną akcję przyjezdnych i wybił piłkę na aut. Minutę później Starowice prowadziły jednak 1:0 po kapitalnym uderzeniu Boczarskiego zza linii pola karnego. W 38. min po rzucie rożnym i dobitce Szpali słupek uratował gospodarzy przed utratą drugiego gola. W 43. min po faulu Laszczaka sędzia podyktował rzut karny, po którym zdobywca pierwszej bramki posłał piłkę obok słupka po zewnętrznej stronie i wynik nie uległ zmianie. Pogoń w pierwszej odsłonie tylko raz poważnie zagroziła bramkarzowi gości. W 43. min Cisse „zakręcił" kilkoma obrońcami w polu karnym, ale żaden z naszych piłkarzy nie potrafił skutecznie z bliska doprowadzić do wyrównania.

JACEK STRZELECKI

Tomasz Roskosz w obronie rzutu karnego

Zdecydowanie ciekawszy przebieg miała druga połowa. Pogoń rozpoczęła grę odważniej i zaczęła dyktować swoje warunki. Dobra gra nie trwała jednak długo. W 50. min po rzucie rożnym i uderzeniu Boczarskiego z powietrza piłka trafia w zewnętrzną część siatki. W 51. min po szybkiej akcji Stencel przegrał pojedynek sam na sam z Roskoszem. W 54. min z kolei Cisse zakończył piękną dwójkową akcję w wykonaniu Cajznera i Surmy strzałem w zewnętrzną część słupka. W 57. min po akcji prawą stroną i podaniu na dziesiąty metr zbyt lekkie uderzenie napastnika Starowic nie zaskoczyło naszego bramkarza. W 59. min doszło do nieporozumienia między naszymi obrońcami, którzy byli przekonani, że na pozycji spalonej znajduje się napastnik gości, który z kolei skierował futbolówkę w stronę pustej bramki. Na szczęście występujący w obronie Rudzki zdołał wybić piłkę sprzed linii bramkowej i przedłużył nadzieję kibiców na odrobienie jednobramkowej straty. Minutę później w głównej roli wystąpił Roskosz, który po świetnej obronie wybił futbolówkę zmierzającą w samo okienko. W 61. min piłka po strzale Boczarskiego o centymetry minęła słupek. Niewykorzystane okazje wprowadzały coraz bardziej nerwową atmosferę w zespole gości. Wykorzystała to Pogoń i w 61. min doprowadziła do wyrównania 1:1. Po rzucie wolnym Cisse odbitą od muru piłkę pięknym strzałem pod poprzeczkę bramkarza gości pokonał obrońca Gul. Kiedy wydawało się, że Pogoń utrzyma korzystny wynik, w 69. min po drugiej żółtej kartce boisko opuścił Kapnik i do końca gry nasz zespół grał w osłabieniu. W ostatnich 10 minutach goście swoją przewagę udokumentowali trzema bramkami. W 80. min Stencel po akcji prawą stroną idealnie obsłużył rezerwowego Mendaka, który wyprowadził swój zespół na prowadzenie (1:2). Pięć minut później Stencel ponownie łatwo ograł naszego obrońcę i jego akcję celnym strzałem zakończył drugi rezerwowy Jaworski (1:3). W doliczonym czasie wynik meczu na 1:4, po szybkiej kontrze, ustalił Boczarski.

Goście w przekroju całego spotkania byli zespołem lepszym i zwyciężyli zasłużenie, chociaż wygraną zapewnili sobie dopiero w ostatnich minutach, kiedy gospodarze występowali w osłabieniu. Pogoń walczyła o punkty na miarę swoich możliwości, bo trudno nie dostrzec w jakim zestawieniu kadrowym oba zespoły przystępowały do gry. Może warto się zastanowić w klubie, dlaczego nasz zespół występuje ciągle w kadrowym osłabieniu. To, że są kontuzje to łatwiej zrozumieć, ale dlaczego jest tyle żółtych i czerwonych kartek? Klub traci nie tylko punkty, ale i pieniądze na regulaminowe kary.

12. KOLEJKA

Pogoń Prudnik	1
LZS Starowice	**4**

(0:1)

POGOŃ: Roskosz, Gul, Pietruszk, Rudzk, Laszczak, Scholz, Surma, Charytanowicz, (87. Martyniuk), Kapnik, Rum (46. Cajzner), Cisse.

Trener: Waldemar Sierakowski.

O PIŁKARZACH POGONI CZYTAJ TAKŻE NA
www.pogonprudnik.pl

eprasa.pl 770b1aebda

KOSZYKÓWKA – I LIGA

Bydgoszcz była do zdobycia

Pogoń doznała trzeciej porażki z rzędu, choć nad Brdą wcale przegrać nie musiała

Damian WICHER

Nim na dobre zaczął się mecz, Astoria prowadziła 9:0. Po pierwszej kwarcie gospodarze wygrywali tylko 22:18, ale później ich przewaga urosła nawet do czternastu punktów (44:30 w 19. min). W końcówce pierwszej połowy prudniczanie odrobili pięć „oczek", a w 22. min doszli rywala na punkt (44:43). W połowie trzeciej kwarty znowu jednak wysoko przegrywali (54:43), lecz przed ostatnią częścią pojedynku mieli powody do zadowolenia (61:64). Tuż po wznowieniu gry Pogoń mogła odskoczyć na 7-8 punktów, ale piłka po rzutach z dogodnych pozycji nie znalazła drogi do kosza. W 35. min był remis po 70. Przez następne dwie minuty konto punktowe gości nawet nie drgnęło. Ale bydgoszczanie także nie grzeszyli skutecznością (72:70). Przestój Pogoni okazał się jednak dłuższy i w 38. min miejscowi mogli być pewni wygranej (82:70).

Na nic zdał się świetny występ Wojciecha Pisarczyka, który choć rozpoczął spotkanie na ławce rezerwowych to uzbierał aż 27 punktów. Popularny „Pisar" miał też 8 zbiórek i 5 przechwytów oraz wymusił 8 fauli, co dało mu eval równy 31. Groźną bronią Pogoni były rzuty trzypunktowe. W drugiej połowie skuteczność naszego zespołu w tym elemencie gry utrzymywała się na poziomie 50 proc. (11/22), ale niestety siedem ostatnich prób, kiedy ważyły się losy meczu, okazało się niecelnych (11/28). Zawodnicy Astorii trafili tylko cztery „trójki", za to wyśmienicie rzucali z „pomalowanego", zdobywając w ten sposób 58 punktów, przy zaledwie 26 biało-niebieskich. I to był klucz do wiktorii ekipy z Kujaw i Pomorza.

W najbliższą sobotę podopieczni Tomasza Michalaka i Karola Szpyrki podejmą przy Łuczniczej WKK Wrocław. ■

6. KOLEJKA

Enea Astoria Bydgoszcz 89
Pogoń Prudnik 78
(22:18, 22:17, 17:29, 28:14)

ASTORIA: Kondraciuk 5 (1x3), Szyttenholm 9, Aleksandrowicz 4, Dłuski 5, Grod 12, Fatz 2, Śpica 20 (2x3), Kukiełka 11 (1x3), Frąckiewicz 8, Nowakowski 13.
Trenerzy: Grzegorz Skiba, Hubert Mazur.

POGOŃ: Szpyrka 2, Pisarczyk 27 (4x3), Mordzak 6 (1x3), Sroka 10 (1x3), Nowakowski 7, Prostak 11 (3x5), Krawczyk 9 (2x3), Stalicki 2, Moczulski 4.
Trenerzy: Tomasz Michalak, Karol Szpyrka.

SĘDZIOWIE: Radosław Szagun (Poznań), Paweł Pacek (Warszawa), Karol Jaroński (Poznań).

	ASTORIA	POGOŃ
punkty	89	78
rzuty za 2	33/47 (70%)	16/41 (39%)
rzuty za 3	4/22 (18%)	11/28 (39%)
rzuty wolne	11/16 (68%)	13/18 (72%)
zbiórki (a/o)	38 (28/10)	39 (25/14)
asysty	17	21
straty	14	17
przechwyty	9	9
bloki	5	0
faule	20	23
wskaźnik efektywności	103	108
punkty ze strat	18	11
punkty z „pomalowanego"	58	26
punkty drugiej szansy	11	12
punkty z szybkiego ataku	18	5
punkty z ławki	27	35
najwyższe prowadzenie	14 (44:30)	3 (61:64)
najwyższa seria punktowa	14 (82:70)	13 (44:43)
zmiany prowadzenia	3	
remisy	2	
czas na prowadzeniu	34:19	03:08

SPONSORZY POGONI:
GÓRAŻDŻE HEIDELBERGCEMENT Group
Gmina Prudnik
KRZYSZTOF Cichon INTERNATIONALE TRANSPORTE
WiRy Daj się wciągnąć
Hotel OAZA
OPOLSKIE KWITNĄCE
FURNIKA
MORAWIEC
WA-BET
Centrum Stomatologiczne
Optima MEDYCYNA
mocenatury.pl
zec
Powiat Prudnicki
ZWiK PRUDNIK
PATRON MEDIALNY
Tygodnik Prudnicki

I LIGA KOSZYKARZY

6. KOLEJKA

Polonia – Czarni	79:66
	(9:14, 19:16, 18:20, 33:16)
Astoria – Pogoń	**89:78**
	(22:18, 22:17, 17:29, 28:14)
WKK – Kotwica	92:78
	(27:26, 19:16, 31:17, 15:19)
Sokół – Biofarm	89:88
	(28:25, 14:20, 23:20, 24:23)
Polfarmex – Górnik	73:77
	(22:15, 14:18, 24:17, 13:27)
Znicz – AZS	73:71
	(15:11, 19:29, 17:15, 22:16)
Księżak – Śląsk	77:100
	(21:21, 16:32, 20:20, 20:27)
GKS – SKK	91:74
	(24:6, 17:23, 23:14, 27:31)

ZALEGŁY

WKK – SKK	94:80
	(32:24, 23:20, 21:19, 18:17)

1. Śląsk Wrocław	6	12	+97
2. Sokół Łańcut	6	12	+85
3. Polonia Leszno	6	11	+78
4. WKK Wrocław	6	11	+49
5. Astoria Bydgoszcz	6	10	+38
6. Czarni Słupsk	6	9	+20
7. Polfarmex Kutno	6	9	+14
8. GKS Tychy	6	9	+6
9. Górnik Wałbrzych	6	9	-26
10. AZS Kraków	6	8	-15
11. Znicz Pruszków	6	8	-42
12. Biofarm Poznań	6	8	-48
13. Pogoń Prudnik	**6**	**8**	**-51**
14. Kotwica Kołobrzeg	6	7	-38
15. Księżak Łowicz	6	7	-76
16. SKK Siedlce	6	6	-91

Play-off: 1-8, play-out: 11-16

7. KOLEJKA (2-4.11): SKK – Polonia, Księżak – GKS, AZS – Śląsk, Górnik – Znicz, Biofarm – Polfarmex, Kotwica – Sokół, Pogoń – WKK, Czarni – Astoria.

LEKKOATLETYKA

O włos od medalu

Damian WICHER

Reprezentacja PSP 1 Prudnik, w składzie: Mateusz Świczewski, Dominik Woźniak, Bartosz Mazur i Jakub Mazur, zajęła 4. miejsce w finale wojewódzkim Igrzysk Młodzieży Szkolnej w drużynowych biegach przełajowych. Podopiecznym Jarosława Szwadowskiego z rocznika 2005-2006 zabrakło jednego punktu, by stanąć na podium. Ekipa dziewcząt (2003-2005) z tej samej placówki (Martyna Zbaraszczuk, Maja Rut, Oliwia Konczalla, Magdalena Worosz) była 7. Młodych lekkoatletów ugościła w tym roku Smolarnia.

Wcześniej przełajowcy startowali na zawodach szczebla powiatowego. W Prudniku areną zmagań był stadion przy ulicy Kolejowej. Poniżej komplet rozstrzygnięć. ■

DZIEWCZĘTA

rocznik 2003-2005

1. PSP 1 Prudnik 16
(Wiktoria Wilim – 4., Oliwia Konczalla – 1., Martyna Włodarczyk – 5., Magdalena Worosz – 6.)

2. ZSP Biała 23
(Julia Gorek – 8., Andrea Plicko – 10., Weronika Puchała – 2., Paulina Skupon – 3.)

3. SP Lubrza 39
(Aleksandra Bartoszewska – 9., Melania Bolibrzuch – 11., Amelia Talaga – 7., Dominika Reginczuk – 12.)

rocznik 2006-2007

1. SP 2 Głogówek 18
(Martyna Larysz – 1., Nadine Latus – 4., Aleksandra Pawlik – 5., Paulina Poremba – 8.)

2. ZSP Biała 32
(Anna Gorek – 2., Anastazja Barnat – 9., Alicja Botta – 6., Sonia Honisch – 15.)

3. PSP 3 Prudnik 43
(Nikola Pluta – 7., Nikola Wąs – 11., Natalia Jankowska – 12., Julia Bławicka – 13.)

3. ZSP Łącznik 43
(Marta Stankala – 3., Paulina Wojciechowska – 10., Oliwia Perdek – 14., Laura Grabowska – 16.)

CHŁOPCY

rocznik 2003-2005

1. SP Lubrza 17
(Mateusz Muzyka – 1., Jakub Piechota – 2., Kacper Rygiel – 6., Seweryn Ratajski – 8.)

2. ZSP Biała 19
(Jakub Mandala – 3., Justin Marzotko – 4., Artur Maciejewski – 7., Miłosz Moskal – 5.)

3. SP Moszczanka 42
(Kamil Mykita – 9., Tymon Nowak – 11., Jakub Zbaraszczuk – 10., Wiktor Leśniak – 12.)

rocznik 2006-2007

1. PSP 1 Prudnik 11
(Bartosz Mazur – 3., Jakub Mazur – 5., Mateusz Świczewski – 1., Dominik Woźniak – 2.)

2. SP Lubrza 27
(Michał Pikul – 4., Marcin Dudek – 6., Dawid Kubik – 7., Piotr Ciepielowski – 10.)

3. SP 2 Głogówek 30
(Oliwier Frączek – 8., Bartosz Adamowski – 9., Igor Chrobrowski –12., Kacper Kadłuczka – 11.)

4. ZSP Biała 58
(Daniel Chowaniec – 13., Dominik Szuster – 14., Paweł Hupka – 15., Dominik Walocha – 16.)

Liczba punktów w klasyfikacji końcowej odpowiada sumie miejsc poszczególnych zawodników. Im mniej „oczek" - zgodnie z logiką - tym wyższa pozycja w „generalce".

eprasa.pl 770b1aebda

TAK BYŁO

Z kart historii prudnickiego hokeja (3)

Janusz STEFANKO

W 1950 r. Opole zostało miastem wojewódzkim. Rok później powstał Okręgowy Związek Hokeja na Lodzie, który następnie został przekształcony w sekcję hokeja przy Wojewódzkim Komitecie Kultury Fizycznej w Opolu. W 1954 r. zorganizowano rozgrywki w lidze wojewódzkiej hokeja. Zgłosiło się do nich sześć zespołów: Odra II Opole, Chemik K.-Koźle, Pogoń Prudnik, Stal Zawadzkie, KKS Kluczbork oraz Zryw Sławięcice. Do rozgrywek organizowano sprzęt, kije oraz stroje. Łyżwy posiadali własne. Trzon naszego zespołu stanowili: Ryszard Wierzbicki, Ryszard Wołoszyński, Adam Ligęza, Kazimierz Rabczak, Andrzej Weinert, Mieczysław Pukajło, Stanisław Ligęza, Zygmunt Podgórny, Zbigniew Załucki, Jerzy Świercz, Michał Faliński i Zbigniew Bilons. Kierownikiem drużyny był Antoni Jaroszewski. Na inaugurację sezonu Pogoń uległa KKS-owi Kluczbork.

1. kolejka

● Pogoń Prudnik – KKS Kluczbork 3:6 (0:1, 2:1, 1:4) ● Odra II Opole – Stal Zawadzkie 4:2 (2:1, 1:0, 1:1) ● Chemik K.-Koźle – Zryw Sławięcice 16:0 (3:0, 4:0, 9:0).

2. kolejka

● Zryw Sławięcice – Pogoń Prudnik 8:2 (1:2, 1:0, 6:0) ● Odra II Opole – Chemik K.-Koźle 11:7 ● Stal Zawadzkie – KKS Kluczbork (brak wyniku).

3. kolejka

● Chemik K.-Koźle – Stal Zawadzkie (brak wyniku) ● KKS Kluczbork – Zryw Sławięcice (brak wyniku) ● Pogoń Prudnik – Odra II Opole 7:5 (3:0, 4:3, 0:2).

4. kolejka

● Chemik K.-Koźle – Pogoń Prudnik 5:1 ● Stal Zawadzkie – Zryw Sławięcice 7:5 ● Odra II Opole – KKS Kluczbork 10:2 (2:0, 3:0, 5:2).

5. kolejka

● Pogoń Prudnik – Stal Zawadzkie 5:0 wo. (drużyna Stali nie przybyła na spotkanie do Prudnika) ● KKS Kluczbork – Chemik K.-Koźle 2:16 (0:4, 1:3, 1:9) ● Zryw Sławięcice – Odra II Opole 5:5 (1:3, 1:0, 3:2).

6. kolejka

(brak wyników)

7. kolejka

● Pogoń Prudnik – Zryw Sławięcice 11:1 (6:0, 2:1, 3:0) ● KKS Kluczbork – Stal Zawadzkie (brak wyniku) ● Chemik K.-Koźle – Odra II Opole (brak wyniku).

8. kolejka

● Odra II Opole – Pogoń Prudnik 5:2 (0:0, 4:0, 1:2) ● Zryw Sławięcice – KKS Kluczbork 7:4 (2:2, 2:1, 3:1) ● Stal Zawadzkie – Chemik K.-Koźle 5:0 wo.

9. kolejka

● Pogoń Prudnik – Chemik K.-Koźle 6:5 (3:0, 3:2, 0:3) ● KKS Kluczbork – Odra II Opole 6:5 (1:1, 2:2, 3:2) ● Zryw Sławęcice – Stal Zawadzkie (brak wyniku).

10. kolejka

● Stal Zawadzkie – Pogoń Prudnik ● Chemik K.-Koźle – KKS Kluczbork ● Odra II Opole – Zryw Sławięcice (brak wyników).

Brak jest końcowej tabeli. Na podstawie potwierdzonych wyników najwięcej zwycięstw miały: Odra II Opole i Pogoń Prudnik. Najsłabiej wypadli i uplasowali się hokeiści z Kluczborka. W niekompletnych wynikach prudniccy hokeiści odnieśli cztery zwycięstwa, ponieśli trzy porażki i jedno spotkanie zremisowali. Strzelili 37 bramek, tracąc 35.

Po udanym sezonie w lidze okręgowej zarówno ze strony sportowej, jak i organizacyjnej prudniccy sympatycy hokeja mieli nadzieję na dalszy rozwój tej dyscypliny w przyszłości.

W roku 1955 kierownikiem sekcji hokeja został Julian Wołoszyński (pełnił zarazem funkcję instruktora). Sekcja przeżywała rozwój. Do hokeja garnęła się prudnicka młodzież. Zawodnicy przygotowywali co roku „lodowisko na stawie”. ■

cdn.

IV LIGA

12. KOLEJKA

Skalnik - Małapanew	0:4
Polonia N. - Unia	3:0
Pogoń - Starowice	**1:4**
TOR - Swornica	2:3
Polonia G. - Piast	1:1
Olesno - Victoria	0:2
Porawie - Gogolin	1:2
Start - Chemik	0:0

1. Polonia Głubczyce (s)	12	29	34:15
2. Małapanew Ozimek	12	28	32:15
3. LZS Starowice	12	25	26:14
4. Start Namysłów	12	23	12:8
5. Polonia Nysa	12	22	22:10
6. Swornica Czarnowąsy	12	19	15:17
7. Skalnik Gracze	12	19	15:10
8. Piast Strzelce Op.	12	18	19:12
9. Unia Krapkowice	12	17	22:21
10. Chemik K.-Koźle	12	14	15:15
11. OKS Olesno	12	13	16:18
12. MKS Gogolin	12	13	19:25
13. TOR Dobrzeń Wlk. (b)	12	9	20:34
14. Pogoń Prudnik (b)	**12**	**7**	**14:34**
15. Porawie Większyce	12	7	19:34
16. Victoria Chrościce (b)	12	7	15:33

KLASA OKRĘGOWA, GR. 2

12. KOLEJKA

Racławiczki - GKS	**1:2**
Stary Ujazd - Sparta	3:0
Przywory - Orzeł	2:0
Naprzód N. - Włókniarz	1:1
Naprzód J. - Racławia	**3:0**
Bodzanów - Karnków	5:2
Walce - Victoria	**2:1**
Twardawa - Piotrówka	**0:2**

1. LZS Stary Ujazd (b)	12	26	27:13
2. GKS Głuchołazy	12	24	31:18
3. LZS Przywory	12	24	29:16
4. Włókniarz Kietrz	12	23	27:16
5. LZS Walce	**12**	**23**	**31:20**
6. LKS Bodzanów	12	21	27:17
7. Naprzód Niezdrowice	12	21	22:18
8. Orzeł Źlinice	12	20	26:17
9. LZS Piotrówka	12	17	25:25
10. Naprzód Jemielnica	12	18	25:23
11. Victoria Cisek	12	16	25:24
12. KS Twardawa (b)	**12**	**13**	**17:25**
13. Racławia Racławice Śl.	**12**	**8**	**9:27**
14. LZS Racławiczki	**12**	**8**	**20:35**
15. UKS Karnków	12	7	21:41
16. Sparta Paczków (s)	12	5	11:38

OPOLSKA LIGA TRAMPKARZY

12. KOLEJKA

Olesno - Hattrick	4:0
Piast - Odra II	1:4
Chemik - Pogoń	**2:4**
Stal - Kluczbork	5:1

1. Odra II Opole	12	30	43:21
2. Pogoń Prudnik	**12**	**28**	**40:16**
3. Stal Brzeg	12	26	50:22
4. MKS Kluczbork	12	25	27:15
5. OKS Olesno	12	15	22:29
6. Piast Strzelce Op.	12	8	23:46
7. Chemik K.-Koźle	12	5	11:37
8. Hattrick Głuchołazy	12	2	19:49

III LIGA KOBIET

9. KOLEJKA

Gwiazda - Śląsk	18:0
Unia II - Pogoń	**1:2**
Bogdańczowice - Brzeg	2:3
Rolnik II - Piast	**4:0**

1. Rolnik II B. Głogówek	**8**	**24**	**69:6**
2. Gwiazda Prószków	7	18	52:10
3. UKS Brzeg	8	13	26:18
4. MUKS Pogoń Prudnik	**8**	**13**	**11:20**
5. ULKS Bogdańczowice	7	10	18:20
6. Unia II Opole	8	10	26:24
7. LZS Pakosławice	7	9	17:33
8. Piast Strzelce Op.	7	2	5:29
9. Śląsk Reńska Wieś	8	0	0:64

KLASA A, GR. 4

11. KOLEJKA

Rusocin - Domaszkowice	3:3
Ścinawa N.-Korfantów - Ligota B.-Radostynia	**7:0**
Polonia - Metalowiec	**0:6**
Fortuna - Sudety	**5:0**
Niemysłowice-Dębowiec - Rolnik	**5:0**
Dytmarów - Gryżów	**0:1**
Mańkowice - Bodzanów II	2:5

1. Fortuna Głogówek (b)	**11**	**30**	**37:9**
2. LZS Gryżów	11	25	28:8
3. Metal. Łambinowice	11	22	34:17
4. Ścinawa N.-Korfantów	**11**	**21**	**41:15**
5. LKS Rusocin	11	19	25:17
6. LZS Dytmarów	**11**	**18**	**27:15**
7. LZS Domaszkowice (b)	11	15	21:24
8. Ligota B.-Radostynia	**11**	**13**	**13:20**
9. Sudety Moszczanka	**11**	**13**	**20:33**
10. Polonia Biała	**11**	**12**	**11:28**
11. LZS Niemysłowice-Dębowiec	**11**	**11**	**28:35**
12. LZS Mańkowice	11	9	15:29
13. LZS II Bodzanów	11	8	15:31
14. Rolnik Biedrzychowice	**11**	**7**	**11:45**

KLASA B, GR. 9

11. KOLEJKA

Lubrza - Rzepcze	0:1
Zawada - Włodary	0:11
Czyżowice - Szonów	0:4
Victoria - Nowy Dwór	0:7
Rudziczka - Łąka Prudnicka	0:2
Grom - Kujawy	0:0
Stare Kotkowice - Kolnowice	9:2

1. LKS Szonów	11	30	53:8
2. LZS Kujawy (s)	11	26	27:11
3. LZS Nowy Dwór	11	22	43:22
4. LZS Lubrza	11	22	35:19
5. LZS Włodary	11	21	39:14
6. Grom Szybowice	11	20	17:23
7. LZS Rzepcze (s)	11	19	20:17
8. LZS Czyżowice	11	18	24:21
9. LZS Stare Kotkowice	11	15	30:28
10. LZS Łąka Prudnicka	11	15	25:20
11. LZS Rudziczka	11	9	11:36
12. LZS Zawada	11	4	16:42
13. Victoria Pomorzowice	11	4	11:38
14. LZS Kolnowice	11	0	14:66

I LIGA JUNIORÓW, GR. 2

11. KOLEJKA

Unia - Śląsk	2:1
Pogoń - LZS Ścinawa N.-Korfantów	**2:2**
Atom - Włókniarz	8:4

1. Polonia Głubczyce	10	30	39:3
2. Pogoń Prudnik	**11**	**25**	**19:16**
3. Orzeł Reńska Wieś	10	19	21:17
4. Unia Krapkowice	11	16	22:21
5. Śląsk Reńska Wieś	11	10	23:26
6. Ścinawa N.-Korfantów	**11**	**10**	**24:34**
7. Włókniarz Kietrz	11	10	34:35
8. Atom Grądy	11	6	20:50

OPOLSKA LIGA MŁODZIKÓW, GR. 7

9. KOLEJKA

Bodzanów - Pogoń III	0:3
Lubrza - Fortuna	2:1
Łąka Prudnicka - Ścinawa N.-Korfantów	0:13
Pogoń - Dytmarów	6:0
GKS - Hattrick	1:6

1. Hattrick Głuchołazy	8	24	37:6
2. Pogoń Prudnik	9	24	49: 12
3. LZS Lubrza	8	19	45:20
4. Ścinawa N.-Korfantów	9	16	51:13
5. Fortuna Głogówek	8	13	31: 19
6. GKS Głuchołazy	8	12	26: 29
7. Pogoń II Prudnik	8	8	23: 26
8. Pogoń III Prudnik	8	8	19:35
9. LZS Dytmarów	8	4	11: 41
10. LZS Łąka Prudnicka	8	3	12:42
11. LKS Bodzanów	8	0	12:73

KLASA B, GR. 11

9. KOLEJKA

Górażdże - Chorula	4:2
Łowkowice - Kosmos	3:2
Strzeleczki - Otmęt	1:3
Przechód - Dąbrówka G.	1:9
Chrzelice - Obrowiec	4:1

1. LZS Dąbrówka G.	9	25	30:8
2. Otmęt Krapkowice	9	22	44:10
3. LZS Łowkowice	9	21	20:7
4. MKS II Gogolin	8	17	32:12
5. LZS Przechód	9	13	24:27
6. LKS Strzeleczki	9	12	26:16
7. KS Górażdże	9	12	23:34
8. LZS Chrzelice	9	10	16:23
9. Polonia Pogórze	8	10	17:31
10. Kosmos Dobra	9	9	18:25
11. LZS Obrowiec	9	1	10:29
12. KS Chorula	9	1	15:53

I LIGA TRAMPKARZY, GR. 2

9. KOLEJKA

Fortuna - Koksownik	**4:2**
Polonia N. - Odra	2:2
Czarni - Polonia G.	2:1
Racławiczki - Unia	**0:14**
Pogoń II - Jedność	**2:1**

1. Unia Tułowice	9	21	52:7
2. Polonia Głubczyce	9	19	45:9
3. Odra K.-Koźle	9	19	40:23
4. Pogoń II Prudnik	**9**	**18**	**14:10**
5. Polonia Nysa	9	17	35:16
6. Czarni Otmuchów	9	16	31:25
7. Jedność Rozmierka	8	10	30:21
8. Fortuna Głogówek	**9**	**6**	**16:57**
9. Koksownik Zdzieszowice	8	3	21:43
10. LZS Racławiczki	**9**	**0**	**6:79**

ŚLĄSKO-OPOLSKA LIGA JUNIORÓW, GR. 2

Stela Cieszyn – Smyk Prudnik 78:97

(27:25, 15:18, 22:28, 14:26)

Jatczak 20, Skrzypczak, Szwadowski 2, Garwol 25, Szafer 16, Dulniawska, Sieradzki 9, Pikuła 3, Kociuga 8, Kuś 10, Sojka 4.

1. MOSM Bytom	4	8	+162
2. GTK Gliwice	5	8	+27
3. Smyk Prudnik	**4**	**7**	**+67**
4. MOSM Tychy	5	7	+4
5. MKKS Rybnik	4	6	-30
6. Basket Hills B.-Biała	4	5	-156
7. Stela Cieszyn	4	4	-74

I LIGA KOBIET, GR. PŁD.

9. KOLEJKA

Dargfil - Rolnik	**1:3**
Resovia - Rekord	0:0
Czwórka - ROW	1:1
Rysy - Gol	1:3
Sokół - Respekt	1:1
Wanda - Tarnovia	0:4

1. Rolnik B. Głogówek	**10**	**24**	**21:12**
2. Rekorda B.-Biała	9	23	15:1
3. Resovia Rzeszów	10	20	17:8
4. Tarnovia Tarnów	10	16	19:12
5. ROW Rybnik	9	16	14:10
6. Czwórka Radom	9	13	16:17
7. Wanda Kraków	9	11	11:15
8. Respekt Myślenice	10	10	11:20
9. Gol Częstochowa	9	10	9:15
10. Rysy Bukowina Tatrz.	9	8	21:19
11. Sokół Kolbuszowa D.	9	7	7:13
12. Dargfil Tomaszów Maz.	9	1	7:26

eprasa.pl 770b1aebda

INFORMATOR

APTEKI

dyżury oraz pogotowie pracy w porze nocnej, w niedziele, święta i inne dni wolne od pracy
środa (31.10.2018) – środa (7.11.2018)

PRUDNIK

ŚR, CZW, PT
Apteka „Medicus",
ul. Kościuszki 15, tel. 77 436 74 02
PT, SO, NI
Apteka „Pod Złotym Wężem",
ul. Powstańców Śląskich, tel. 77 406 70 93
NI, PN, WT
Apteka Burchacińscy Spółka Jawna,
ul. Skowrońskiego 28, tel. 77 887 01 01
WT, ŚR
Apteka „Kolorowa",
ul. Sobieskiego 15, tel. 730 942 198

GŁOGÓWEK

(zmiana dyżuru w poniedziałek o godz. 8.00)
WT, ŚR, CZW, PT, SO, NI, PN
Apteka „Crategus"
ul. Zamkowa 1, tel. 77 437 37 96
PN, WT, ŚR
Apteka „Świętojańska"
Pl. Wolności 6, tel. 77 437 20 66

BIAŁA

(apteki w Białej nie prowadzą dyżurów)
Apteka „Pod Lwem",
ul. 1 maja 18, tel. 77 438 70 22
Apteka im. Karola Wojtyły,
ul. Opolska 2a, tel. 77 438 74 06
Apteka im. św. Kamila,
Rynek 14, tel. 77 438 71 21

ŁĄCZNIK

(pogotowie rozpoczyna się o godz. 16.00)
Apteka mgr Krystyna Wiśniewska,
Łącznik 48 – 220 ul. Skowrońskiego 4, tel. 77 437 63 68

KORFANTÓW

Apteka „Apteka Rodzinna"
ul. Wyzwolenia 16, tel. 77 435 60 27
Apteka Elżbieta Wilk
ul. Wyzwolenia 19, tel. 77 431 90 48

STRZELECZKI

Apteka „Sub-Sole",
Strzeleczki, ul. Sienkiewicza 33, tel. 77 466 82 00
Punkt apteczny „Sub-Sole",
Dziedzice, ul. Główna 15, tel. 77 466 87 58
Apteka Arnika,
Dobra, ul. Szkolna 2, tel. 77 466 83 09
Apteka,
Kujawy, ul. Opolska 1 C, tel. 77 466 87 58

WALCE

Apteka,
ul. Mickiewicza 7, tel. 77 466 01 23

Telefon alarmowy 112
Nocna i świąteczna pomoc lekarska
ul. Nyska 1, tel. 77 436 26 66

WAŻNE TELEFONY

Prudnik
Informacja PKP, tel. 19 757
Informacja PKS, tel. 77 436 21 15
Urząd Skarbowy, ul. Kopernika 1a, tel. 77 436 99 00

POGOTOWIA

Ratunkowe 999, 77 438 78 85
Straż Pożarna 998, 77 438 05 30
Policja 997, 77 434 18 03
Energetyczne 991
Gazowe 992
Wodno-Kanalizacyjne 994
>> Prudnik 77 436 25 56
>> Głogówek 77 437 46 47
Drogowe 981
Opiekuńcze 77 474 54 45
Straż Miejska 77 406 62 42,

POWIATOWY RZECZNIK KONSUMENTÓW
Starostwo Powiatowe w Prudniku
PN - WT 7.30 -13.00, **ŚR** 7.30-11.30

OŚRODEK POMOCY SPOŁECZNEJ W PRUDNIKU 77 406 70 38

OŚRODEK POMOCY SPOŁECZNEJ W GŁOGÓWKU 77 438 00 40

OŚRODEK POMOCY SPOŁECZNEJ W BIAŁEJ 77 438 71 40

OŚRODEK POMOCY SPOŁECZNEJ W LUBRZY 77 407 46 79

KULTURA

OŚRODKI KULTURY

Prudnicki Ośrodek Kultury i Biblioteki Publicznej w Prudniku
Siedziba główna POK – Pałac Fränkla, ul. Kościuszki 1A, 48 – 200 Prudnik, tel. 77 436 33 96.
Miejsko-Gminna Biblioteka Publiczna, ul. Mickiewicza 1, 48 – 200 Prudnik, tel. 77 436 27 60.
Kino Diana, ul. Mickiewicza 1, 48 – 200 Prudnik, tel. 77 436 66 85.

Miejsko-Gminny Ośrodek Kultury w Głogówku
Ul. Batorego 10, 48-250 Głogówek, tel. 77 406 91 40. Godziny otwarcia: pon - pt - od 8.00 do 20.00.

Gminne Centrum Kultury w Białej
Ul. Prudnicka 35, 48-210 Biała, tel./faks 077 438 70 26.

Gminny Ośrodek Kultury w Lubrzy
Ul. Wolności 73, 48-231 Lubrza, tel./faks 77 407 46 83.

Ośrodek Sportu i Rekreacji w Prudniku
Ul. Parkowa 4, 48-200 Prudnik, tel. 77 436 25 63.

Městské informační a kulturní středisko w Krnovie
náměstí Míru 1/14, 794 01 Krnov, tel. 554 614 706, e-mail: posta@mikskrnov.cz.

MUZEA

Muzeum Ziemi Prudnickiej
Siedziba główna - Arsenał, ul. Chrobrego 5, 48-200 Prudnik, tel. 77 406 80 60, czynne: wtorek-piątek 8.00-16.00, 2. sobota miesiąca: 10.00-16.00. Ekspozycja stała: etnografia, historia Prudnika, Stanisław Szozda. Centrum Tradycji Tkackich - ul. Królowej Jadwigi 23, czynne: wtorek-piątek 8.00-16.00, 4. sobota miesiąca 10.00-16.00. Wieża Woka, Plac Zamkowy czynna od 1 maja do 30 września od wtorku do piątku 12.00-16.00 oraz w soboty, niedziele i święta 12.00-18.00. Cena biletów: Arsenał normalny 10 zł, ulgowy 5 zł, grupowy (20-35 osób) 100 zł, CTT normalny 10 zł, ulgowy 5 zł, grupowy 100 zł, Wieża Woka normalny/ulgowy 5 zł, grupowy 50 zł. Bilet rodzinny (tylko z Kartą Dużej Rodziny lub Opolską Kartą Rodziny) - 20 zł (obejmuje wszystkie obiekty MZP). **W czwartki do obiektów muzeum wstęp wolny (poza Wieżą Woka).**

Muzeum Regionalne w Głogówku
Ul. Słowackiego 1, 48-250 Głogówek, tel. 77 437 35 00, godziny otwarcia: wtorek – piątek: 10.00 – 14.00.

Muzeum Śląska Opolskiego
Ul. św. Wojciecha 13, Opole, tel. 77 453 66 77. Czynne 9.00-15.30 (wtorek-piątek), 10.00-15.00 (sobota), 12.00-17.00 (niedziela), nieczynne (poniedziałek). Ekspozycja stała: „Pradzieje Opolszczyzny" i „Opole - gród, miasto, stolica regionu". „Galeria malarstwa polskiego XIX i XX wieku", „W kręgu farmacji".

Městské muzeum w Zlatých Horách
Nám. Svobody 94, 79376 Zlaté Hory. Czynne od wtorku do piątku, od godz. 9.00 do 12.00 i od 13.00 do 16.00.

Městské muzeum w Krnovie
náměstí Míru 14, 794 01 Krnov, tel. 554 614 706, e-mail: muzeum@mikskrnov.cz.

IZBY REGIONALNE

- Farska stodoła w **Biedrzychowicach**, usytuowana obok plebani. Jest tu eksponowane wyposażenie dawnego śląskiego domu. Kontakt z Różą Zgorzelską (tel. 77 437 17 99, kom. 668 290 809).
- Izba śląska w Publicznym Gimnazjum nr 1 w **Głogówku**. ul. Kościuszki 10, tel. 77 437 35 92. W wydzielonych pomieszczeniach znajdują się tematyczne ekspozycje: dawna pralnia, kuchnia, sypialnia, klasa itp.
- Izba regionalna na poddaszu budynku szkolnego w **Przechodzie** (gmina Korfantów). Zgromadzono w niej stroje regionalne, przedmioty codziennego użytku, sprzęty rolnicze, mapy, fotografie.
- Izba regionalna w Wiejskim Centrum Aktywizacji w **Rudziczce**. Izbę można zwiedzać od poniedziałku do piątku, w godz. od 13.00 do 20.00.
- Izba regionalna w Powiatowym Centrum Kształcenia Praktycznego w **Prudniku** (ul. Prężyńska). Kontakt z Centrum Kształcenia Zawodowego i Ustawicznego w Prudniku (ul. Podgórna).

Zabytkowy spichlerz w Trzebinie
Czynne w każdą niedzielę, od godz. 15.00 do 17.00. Kontakt: sołtys Roman Pilch (77 436 03 22), Józefa Bogusz (77 436 60 22), Daniela Mojak (784 181 951).

Prudnicki garnizon
Siedziba Ośrodka Sportu i Rekreacji w Prudniku (łaźnia miejska), ul. Parkowa 4, Prudnik. Czynne w każdy wtorek w godz. 10.00-12.00 i czwartek w godz. 16.00-18.00 (w dniach otwarcia OSiR). Historia byłego garnizonu w Prudniku – ekspozycja Zarządu Koła Związku Żołnierzy Wojska Polskiego.

CENY PALIW	95	ON	LPG
„Orlen" Prudnik	5,12	5,27	2,56
„Moya" Głuchołazy	5,11	5,25	2,65
„Pieprzyk" Prudnik	5,08	5,15	2,48
„STW" Prudnik	-	-	-
„Orlen" Biała	5,11	5,27	2,52
„Pegaz" Prudnik	5,15	5,27	2,58
„Pegaz" Głogówek	5,16	5,28	2,58

WALUTY	Jerzy Mochnik Prudnik Sobieskiego 24	NBP
1 eur	4,31 / 4,33	4,27 / 4,36
1 usd	3,79 / 3,81	3,75 / 3,83
1 gbp	4,83 / 4,85	4,81 / 4,91
1 chf	3,79 / 3,81	3,75 / 3,83
100 czk	16,65 / 16,75	16,55 / 16,89

Stan: 30 października, godz. 11.00 - 11.15 zebrał: Damian Wicher

KINO Diana Repertuar

31.10 (środa) – Halloween 2018 !!!
godz. 16.30 – Zegar Czarnoksiężnika
– dubbing 2D, fantasy/przygodowy od 7 lat, USA 2018 - 1 godz. 44 min.
godz. 19.00 – Przebudzenie dusz
- napisy 2D, horror od 12 lat, Wielka Brytania 2018 - 1 godz. 38 min
godz. 21.00 – Zakonnica
– napisy 2D, horror od 12 lat, USA 2018 - 1 godz. 36 min.

02.11 (piątek)
godz. 16.30 – Zegar Czarnoksiężnika
– dubbing 2D, fantasy/przygodowy od 7 lat, USA 2018 - 1 godz. 44 min.
godz. 19.00 – Przebudzenie dusz
- napisy 2D, horror od 12 lat, Wielka Brytania 2018 - 1 godz. 38 min

03.11 (sobota)
godz. 16.30 – Dzień, w którym mój ojciec stał się krzakiem
– lektor 2D, dramat/przygodowy od 7 lat, Belgia/Chorwacja/Holandia 2018 - 1 godz. 30 min.
godz. 19.00 – Kler
– obyczajowy od 16 lat, Polska 2018 - 2 godz. 13 min.

07.11 (środa)
godz. 16.30 – Dzień, w którym mój ojciec stał się krzakiem
– lektor 2D, dramat/przygodowy od 7 lat, Belgia/Chorwacja/Holandia 2018 - 1 godz. 30 min.
godz. 19.00 – 7 uczuć
– dramat/komedia od 16 lat, Polska 2018 - 1 godz. 56 min.

W poniedziałki i wtorki kino jest nieczynne.

Kino DIANA | Prudnik, ul. Mickiewicza 1 | tel. 77 436 66 85

OGŁOSZENIE

POD PARAGRAFEM

Skusiły go między innymi papierosy

Nawet 10 lat więzienia grozi młodemu mężczyźnie, który okradł jeden z prudnickich kiosków

Z uchwały dwudziestolatek przyjechał na „gościnne występy" z Korfantowa. Działając pod osłoną nocy włamał się do punktu handlowego i zabrał ze środka papierosy oraz artykuły spożywcze warte prawie 3 tys. zł.

- Prudniccy kryminalni zajmujący się tą sprawą jeszcze tego samego dnia wytypowali i zatrzymali podejrzewanego – mówi asp. Andrzej Spyrka, oficer prasowy KPP. – W trakcie przeszukania pomieszczeń zajmowanych przez mężczyznę policjanci odzyskali część skradzionego mienia.

Złodziejaszek przyznał się do przedstawionego mu zarzutu kradzieży z włamaniem. (w) ■

KPP PRUDNIK

Odzyskany towar

Tygodnik Prudnicki

REDAKCJA I BIURO OGŁOSZEŃ
48-200 Prudnik, ul. Kościuszki 13a
TELEFON/ FAX
77 436 28 77
INTERNET
www.tygodnikprudnicki.pl
www.aneks.com.pl
www.facebook.pl/tygodnikprudnicki
E-MAIL
redakcja@tygodnikprudnicki.pl
REDAKTOR NACZELNY
Andrzej DEREŃ
andrzej.deren@tygodnikprudnicki.pl

SEKRETARZ REDAKCJI
Grzegorz WEIGT
SEKRETARIAT
Agnieszka WILK
PUBLICYŚCI
Damian WICHER
Mieczysław MATCZAK
Marek KARP
WSPÓŁPRACA
Daniela DŁUGOSZ-PENCA
Franciszek DENDEWICZ
Adam LUTOGNIEWSKI
Bożena TOKAR-MATKOWSKA
REKLAMA
Adam MYŚKÓW
reklama@tygodnikprudnicki.pl

WYDAWCA
Spółka Wydawnicza ANEKS
48-200 Prudnik, ul. Kościuszki 13a
KONTO BANKOWE
Bank Zachodni WBK 1 PRUDNIK
84 1090 2226 0000 0005 7401 1084
DRUK
Polska Press Sp. z o.o., Oddział Poligrafia, Drukarnia w Sosnowcu

BIURO OGŁOSZEŃ CZYNNE OD 8.15 DO 16.00
Redakcja zastrzega sobie prawo do skaracania nadesłanych materiałów prasowych i listów. Redakcja nie odpowiada za treść ogłoszeń i reklam. Nowy numer w każdą środę w kioskach i sklepach ziemi prudnickiej. Czekamy na sygnały, pomysły i informacje od Czytelników.

e-GAZETA
Gazeta w formie elektronicznej do nabycia na platformach:
egazety.pl eGazety.pl
e-kiosk.pl ekiosk.pl
eprasa.pl eprasa.pl

SKŁAD KOMPUTEROWY
Jarosław TOMASZEWICZ

PRENUMERATA W RUCHU
Zamówienia na prenumeratę można składać bezpośrednio na stronie www.prenumerata.ruch.com.pl lub kontaktując się z Telefonicznym Biurem Obsługi Klienta pod numerem: 801 800 803 lub 22 717 59 59, czynne w godzinach 7.00 - 18.00. Koszt połączenia wg taryfy operatora.

eprasa.pl 770b1aebda

ZADUSZKI

Listopadowa zaduma

Jesień złocista i ciepła szybko przemija, a chłodne i deszczowe dni stają się zapowiedzią zimy. Czas sprzyja zaduszkowym modlitwom i przywołuje wspomnienia o tych, którzy odeszli.

Henryka MŁYNARSKA

Cmentarz wojskowy

Fragment macewy z cmentarza żydowskiego

HENRYKA MŁYNARSKA (2)

Ich nazwiska rodziny wypisują na wypominkowych karteczkach, składanych w kościele klasztornym w Głogówku. Zakonnicy każdego dnia listopada modlą się za zmarłych, polecając ich Miłosierdziu Bożemu. Cmentarze mienią się już barwami stroików, tych sztucznych i zrobionych z zielonych gałązek choin, nawet zarośnięte bluszczem, opuszczone groby pięknie wyglądają w barwach jesiennych. Zaś wieczorami magiczny nastrój tworzą setki zapalonych zniczy i światełka latarenek.

W Głogówku tradycją stało się nawiedzanie czterech cmentarzy: katolickiego, żydowskiego, ewangelickiego i wojskowego. Ten pierwszy najczęściej odwiedzany i zadbany jest dumą naszego miasta. Jego zwarta architektoniczna kompozycja, zamknięta ogrodzeniem, które jest symboliczną granicą sfer sacrum i profanum. Tu stoi zabytkowy kościółek pw. św. Krzyża. Obok niego lapidarium świadczące o tym, że szanuje się przeszłość i pamięta o tych, których życie wpisane jest w historię i kulturę miasta. Nasz cmentarz jest też swoistą galerią sztuki, bowiem w wielu epokach korzystano z bogatego zbioru symboli, umieszczanych na nagrobkach, które zachowały się do naszych czasów. To symbole śmierci, takie jak: czaszka, klepsydra, urna czy waza. Spotykamy też symbole zmartwychwstania: krzyże, liście dębu, maki, mirty czy motyle. Dawniej i współcześnie na grobach stawiane są symbole żałoby - płaczące aniołki. Odrodziła się tradycja umieszczania na nagrobkach podobizn zmarłego. To fotografie na porcelanowych medalionach. Listopadową zadumę wypełniają także zaduszkowe spotkania na których przypomina się artystów i ich dzieła. Młodzież śpiewem i modlitwą uczestniczy w nabożeństwie za zmarłych. Listopadowe msze, procesje, wypominki i przystrojone groby świadczą o tym, że jesteśmy wierni tradycjom.

Cmentarzem wojskowym opiekują się rodziny należące do mniejszości niemieckiej. Co roku na nowo porządkuje się groby, w których spoczęli żołnierze niemieccy, polegli w czasie II wojny światowej. Ich imiona, nazwiska, dane wojskowe i daty śmierci wypisane są na zbiorowej liściem zamieszczonej w gablocie na cmentarzu. Zdarzało się, że rodzina zmarłego żołnierza, po wielu latach poszukiwań, odwiedzała ten cmentarz po to, by zapalić znicz na grobie odnalezionego - kogoś z rodziny. Łzy szczęścia i smutku towarzyszyły nieraz takim spotkaniom. Starsze pokolenie, szczególnie osoby, które straciły bliskich na wojnie, co roku uczestniczą w mszy świętej, odprawianej na tym wojskowym cmentarzu.

Cmentarz ewangelicki, dziś porośnięty bluszczem, z nagrobkami na których trudno odnaleźć nazwiska zmarłych, nie ma już swoich opiekunów. W Głogówku nie ma gminy ewangelickiej. Kościół i kaplice cmentarną rozebrano, dom pastora zamieniono na budynek mieszkalny, a nieliczni wierni tego wyznania w latach powojennych spotykali się na nabożeństwach, odprawianych w prywatnych domach. Często zapraszano pastora z Bytomia, prosząc by pobłogosławił wiernych. W latach siedemdziesiątych cmentarz był w dobrym stanie, ale pozostali ewangelicy wyemigrowali i zabrakło ludzi, którzy dbaliby o groby. W listopadzie nieliczni pamiętają o tym cmentarzu. Światło zniczy tylko raz w roku pali się tutaj dla tych, którzy na tej ziemi żyli i umierali.

Na skraju lasku Olszynki znajduje się cmentarz żydowski, kiedyś otoczony pięknym, ceglanym murem, z domkiem dla gospodarza odpowiednio przygotowanego do opieki nad kirkutem i bramą główną, symbolizująca bramę przejścia do innego świata. Cmentarz czeka na renowację. Kilkadziesiąt macew, wykonanych z takiego samego kamienia, zarośniętych częściowo olchami i bluszczem, robi wrażenie zapomnianego. Odwiedzają go mieszkańcy Głogówka, a także przyjezdni, zostawiając na pomnikach małe kamyki, lub zapalony znicz. Na tym kirkucie spoczywają krewni prudnickich przemysłowców Fränklów, rodzina kupca Austerlitza, głogóweckiego rabina...

Cmentarze są jednymi z najbardziej niezwykłych obiektów w przestrzeni, którą tworzy człowiek. Ukazują całą prawdę o minionych czasach i ludziach. Wystarczy odwiedzić te tajemnicze nekropolie. Poddajmy się tej wyjątkowej, listopadowej zadumie... ■

DZIEŃ DOBRY, CO SŁUCHAĆ?

Poetycko-muzyczne Zaduszki

Jeszcze nie przebrzmiały echa 144. programu, a już (po dwóch tygodniach) zapowiada się następny – szczególny. To będą poetycko – muzyczne …

Zaduszki
– 6 listopada (wtorek), godz.18.00.

Wspomnienie o tych,
Których nie ma
Już wśród nas,
Ale pozostali w naszych sercach
I w naszej pamięci.

Tradycja zaduszkowych spotkań sięga lat 90. ubiegłego wieku, gdy programy były przygotowywane wspólnie z Białą i Głogówkiem i powtarzane w tych miastach. Od kilku lat tradycję samodzielnie podtrzymuje Gminne Centrum Kultury w Białej (najbliższy program 4 listopada). Dwa lata temu w Prudnickim Ośrodku Kultury, wieczór wspomnień, zatytułowany „ W żółtych płomieniach liści" był nastrojową okazją, aby z poezją i piosenką, przywołać bliskie osoby, zapalić lampiony, złożyć symboliczną chryzantemę.

Najbliższe spotkanie 6 listopada o tyle chce powrócić do tradycji „powiatowej", że wystąpią śpiewający goście z Białej (Agata Pytlik), z Głogówka (Stanisław Młynarski), z Lubrzy (Martyna Rutkowska) i oczywiście miejscowi: Dawid Brzozowski i Ryszard Grajek Wśród prezentowanych wierszy jest i ten, który w takim momencie – gdy wspominamy bliskich z żalem, że nie zdążyliśmy z nimi być – musi zabrzmieć: księdza Twardowskiego „Spieszmy się kochać ludzi, tak szybko odchodzą…". Przyjdźmy we wtorek - 6 listopada o godz. 18.00 do sali kameralnej Prudnickiego Ośrodka Kultury, aby wspólnie zadumać się o nas, o innych, obecnych i nieobecnych, o nieubłaganie uciekającym czasie. ■

REKLAMA

eprasa.pl 770b1aebda