Mecenas Ośko mówi, jak jest:
Dron nad Twoim ogródkiem

Felieton Karola Gałkowskiego
Niech każde życie będzie cenne

Nr 34 (718)
26 sierpnia 2025 r.
ISSN 2083-960X
nr indeksu 279498
cena 4,00 zł (VAT 5%)

Numer w sprzedaży do 1 września 2025 r.

TWÓJ Głos
eGarwolin.pl
PORTAL INFORMACYJNY
GAZETA POWIATU GARWOLIŃSKIEGO

Zmiana warty w garwolińskiej Policji

STR. 4

SŁUŻBOWYM AUTEM PO GŁOSY?

Zestawiliśmy karty drogowe służbowego samochodu z publicznymi deklaracjami starosty w mediach społecznościowych. Wyniki naszej analizy pokazują, że w dniach, gdy Iwona Kurowska prowadziła agitację wyborczą na lokalnych targowiskach, służbowe auto pokonywało trasy do tych samych miejscowości

Starosta Iwona Kurowska

STR. 7

W NUMERZE:

GM. ŁASKARZEW
Strażacy z OSP Stary Pilczyn i PSP Garwolin przez dwa dni walczyli o uwolnienie psa, który utknął głęboko w rurze kanału burzowego w Nowym Pilczynie **STR. 3**

POWIAT
W nowym roku szkolnym 2025/26 naukę w pierwszych klasach rozpocznie 1146 uczniów, którzy uczyć się będą w 41 oddziałach **STR. 3**

POWIAT
Dziesięciu pedagogów z powiatowych szkół odebrało akty nadania stopnia nauczyciela mianowanego **STR. 9**

GM. PARYSÓW
Mieszkańcy gminy i goście wzięli udział w Festynie Rodzinnym zorganizowanym przez OSP Parysów **STR. 10**

Wielkie świętowanie w powiecie. Nastał czas dożynek!

Od barwnych korowodów po wieczorne koncerty - w miniony weekend nasz powiat tętnił życiem. Mieszkańcy gmin Borowie, Górzno i Maciejowice spotkali się na tradycyjnych dożynkach, by wspólnie dziękować za tegoroczne plony i świętować zakończenie żniw

STR. 11-13

REKLAMA
USŁUGI KOMINIARSKIE
FREZOWANIE KOMINÓW
- czyszczenie mechaniczne
- wkłady kominowe
- ceramika izolowana
- odbiory, przeglądy
- sprzedaż pelletu

do każdego frezowania NASADA GRATIS!
KOM-FREZ 783 493 576

Jolanta Nafalska nową dyrektorką szkoły w Miętnem

Starosta Iwona Kurowska powierzyła jej funkcję na pięcioletnią kadencję

STR. 4

Gmina zyskała mieszkańców

W stosunku do roku ubiegłego liczba mieszkańców gminy Wilga nieznacznie wzrosła

Na koniec 2024 roku gmina Wilga liczyła 5176 mieszkańców. To o pięć osób więcej niż rok wcześniej - w 2023 roku gminę zamieszkiwało 5171 osób, a dwa lata wcześniej - 5173.
W najnowszych statystykach przeważają kobiety, których jest 2619, przy 2557 mężczyznach. Zdecydowana większość, bo aż 5112 osób, zameldowana jest na pobyt stały. Meldunek tymczasowy posiadały 64 osoby.
Co ciekawe, wzrost liczby mieszkańców nie jest wynikiem przyrostu naturalnego. W 2024 roku na terenie gminy urodziło się 39 dzieci, ale w tym samym czasie zmarły 52 osoby. W 2023 roku odnotowano 38 urodzeń i 59 zgonów, a w 2022 roku 56 urodzeń i 71 zgonów.
Mimo ujemnego przyrostu naturalnego, ogólna liczba mieszkańców wzrosła, co sugeruje, że gmina zyskuje nowych mieszkańców dzięki napływowi osób z zewnątrz.

WILGA NAJWIĘKSZA, HOLENDRY NAJMNIEJSZE

Analizując dane dla poszczególnych miejscowości, liderem pod względem liczby mieszkańców pozostaje Wilga, w której mieszka 1260 osób. Na kolejnych miejscach plasują się Trzcianka (411 mieszkańców) i Celejów (324 mieszkańców).
Z drugiej strony, aż dwanaście sołectw liczy poniżej 200 osób. Najmniejszymi miejscowościami w gminie są Holendry (60 mieszkańców), Tarnów (62) oraz Uścieniec-Kolonia (83).

JS

W tych miejscowościach nie będzie prądu

PGE Dystrybucja informuje o planowanych wyłączeniach prądu na terenie naszego powiatu w najbliższym czasie

27 sierpnia: godz. 8:30-13:30
» Gocław ul. Lipowa numer 37 oraz od numeru 41 do 112

27 sierpnia: godz. 9:00-14:00
» Kownacica od numeru 1 do 14 oraz od numeru 27 do 39
» Chotynia
» Chotynia Kolonia
» Zygmunty

27 sierpnia: godz. 9:00-13;00
» Wola Rębkowska ul. Przemysłowa Wieża TPA, Hurtownia SIGMA, nr 38, 54/24, 42 i 68, Blacharstwo i Lakiernictwo Auto Dydek, Zdrój , Firma Cama

27 sierpnia: godz. 11:00-14:00
» Kawęczyn od numeru 72 do 77

28 sierpnia: godz. 9:00-13:00
» Garwolin
» ul. Studzińskiego od numeru 1 do 12, ul. Wiejska od numeru 1 do 25

29 sierpnia: godz. 9:00-16:00
» Wanaty

1 września: 7:30-9:30
» Jagodne od numeru 1 do 14

1 września: godz: 16:30-18:30
» Choiny od numeru 27 do 38

2 września: godz. 8:30-13:30
» Samogoszcz od numeru 39 do 68

2 września: godz. 8:30-13:30
» Garwolin ul. Wiejska od numeru 16 do 42 oraz od 91 do 93

2 września: godz. 13:30-15:30
» Gąsów od numeru 17 do 38

2 września: godz. 16:30-18:30
» Ruda Talubska
» przepompownia wody PWiK Garwolin

Szukasz pracy? Oferujesz zatrudnienie?

Odwiedź nasze grupy na Facebooku:
» **Praca Garwolin, Pilawa, Wilga, Parysów;**
» **Praca Łaskarzew, Maciejowice, Sobolew, Trojanów;**
» **Praca Żelechów, Górzno, Miastków Kościelny, Borowie.**

Grupy prowadzone są przez stronę eGarwolin.

Sprawdź ogłoszenia na naszym portalu: egarwolin.pl
https://egarwolin.pl/ogloszenia/praca/

eGarwolin.pl
PORTAL INFORMACYJNY

» FELIETON

Niech każde życie będzie cenne. Apel po kolejnej tragedii

Wiadomość z ostatnich dni o śmierci 21-letniego chłopaka, który utonął, wstrząsnęła mną do głębi. To kolejny młody człowiek, który zginął w tragicznych okolicznościach. Ta straszna tragedia przywołuje bolesne wspomnienia o śmierci nastolatki w Żelechowie i tragicznym wypadku w Garwolinie, a także o wielu innych, które wydarzyły się w ostatnich latach na naszym terenie. Każda śmierć jest przedwczesna, każda jest ogromną tragedią dla najbliższych, wielkim bólem i stratą. Jednak zbyt wielu młodych ludzi odchodzi od nas - w wypadkach drogowych, przez nieuwagę lub w innych nieszczęśliwych zdarzeniach. Mogliby żyć, uśmiechać się, cieszyć swoją obecnością i młodzieńczym entuzjazmem. W serwisach informacyjnych takie śmierci brzmią jak suche, beznamiętne fakty, które mogą nas poruszyć na chwilę, zatrzymać, czy wzbudzić refleksję. Jednak tak naprawdę śmierć w tragicznych okolicznościach pozostawia rany, które zostaną z nami na lata, zwłaszcza dla lokalnych społeczności, które będą musiały żyć z tym bólem na co dzień. To wyrwana żywcem cząstka, która pozostawi bliznę na zawsze. Będziemy musieli żyć po stracie uczniów, synów, kolegów czy koleżanek. To głęboka wyrwa w sercach lokalnych środowisk i grup, potworny cios, który przez wiele lat, a czasami do końca życia, będzie towarzyszył bliskim. To nierzadko głębokie traumy, które odbierają chęć życia i funkcjonowania.

TO JEST TRAGEDIA NAS WSZYSTKICH

Za każdym takim dramatem kryją się ludzie, których tragedia dotyka bezpośrednio: ojcowie, matki, dzieci, przyjaciele i rodzeństwo. Jako psychoterapeuta widzę ten niewyobrażalny ból i często go słyszę.
To są puste miejsca przy stole, niewypowiedziane słowa „kocham cię", dzieci, które nigdy więcej nie zobaczą swoich rodziców.
Czasami rozstanie odbywa się w złości, a niekiedy przyczyną jest nieopatrzna decyzja lub zaniedbanie. Ci młodzi ludzie powinni żyć, cieszyć się każdym dniem. Ta strata to rana, która nie zabliźni się przez wiele lat.

APEL DO MŁODYCH I DOROSŁYCH

Drodzy młodzi ludzie, proszę was, bądźcie ostrożni i uważajcie na siebie, żyjcie! Niezależnie od tego, co myślicie, zawsze jest ktoś, kto czeka na wasz powrót, kto tęskni i dla kogo jesteście całym światem. Bądźcie rozważni i ostrożni, bo tyle jeszcze przed wami, a zapewniam, że życie, pomimo trudności, jest piękne.
Proszę Was, dorośli, bądźmy roztropni i mądrzy, byśmy nie opłakiwali śmierci młodych ludzi. Bądźmy czasami przewidujący za nich, bądźmy dalekowzroczni i myślmy, jakby to były nasze dzieci.

PROSZĘ I BŁAGAM O UWAGĘ

Nie chcę nikogo osądzać, ale pragnę prosić o refleksję. To apel do każdego z nas, ale w szczególności do tych, którzy swoją niefrasobliwością, nieuwagą czy pośpiechem ryzykują życie swoje lub innych. Do tych, którzy myślą, że „mnie to nie spotka", że „zdążę", że „to tylko chwila". Chwila nieuwagi może kosztować czyjeś życie lub doprowadzić do kalectwa. Chwila brawury może przerwać czyjeś marzenia.
Apeluję do naszego człowieczeństwa. Bądźmy dla siebie nawzajem aniołami stróżami. Bądźmy ostrożni nie tylko dla siebie, ale przede wszystkim dla tych, którzy na nas czekają. Pamiętajmy, że każda nasza decyzja ma znaczenie, bo życie jest bezcennym darem. Niech każda tragedia będzie dla nas apelem o zastanowienie się. Niech każda wiadomość o śmierci i cierpieniu zmusza nas do większej empatii i odpowiedzialności.
Spójrzmy na naszych bliskich. Uściśnijmy ich. I obiecajmy sobie, że będziemy dbać o siebie i o nich. Że będziemy uważni i będziemy chronić życie, bo nic nie jest ważniejsze. Proszę o to z całego serca, abyśmy nigdy więcej nie musieli pisać i czytać takich apeli.
Żebyśmy wszyscy mogli żyć i cieszyć się sobą tak długo, jak to tylko możliwe.

Karol Gałkowski

Funkcjonariusze nałożyli 67 mandatów

98 skontrolowanych pojazdów, 1 zatrzymane prawo jazdy i 3 dowody rejestracyjne. To wynik tygodniowej akcji mazowieckiej grupy „SPEED".
W minionym tygodniu policjanci mazowieckiej grupy SPEED, która działała na terenie powiatu garwolińskiego, skontrolowali 98 pojazdów, ujawnili 83 wykroczenia, w tym 70 związanych z przekroczeniem dopuszczalnej prędkości. Funkcjonariusze nałożyli 67 mandatów, a także zatrzymali 1 prawo jazdy i 3 dowody rejestracyjne.
Coraz lepsze drogi zachęcają niektórych kierowców do łamania przepisów prawa. W ten sposób osoby te powodują zagrożenie nie tylko dla siebie, ale stwarzają niebezpieczeństwo dla życia i zdrowia innych uczestników dróg, często nie zdając sobie z tego sprawy. Niebezpiecznym zachowaniom na drodze przeciwdziała grupa SPEED. Policjanci działają zdecydowanie, ukracając karygodne zachowania i są wszędzie tam, gdzie dochodzi do nielegalnych wyścigów oraz notorycznego przekraczania prędkości.

TWÓJ Głos
GAZETA POWIATU GARWOLIŃSKIEGO
eGarwolin.pl

REDAGUJE ZESPÓŁ: Michał Gawryołek - redaktor naczelny, tel. 505 049 181, e-mail: michal@twojglos.pl;
Jarosław Staszczuk - zastępcaca red. naczelnego, tel. 606 851 510, e-mail: staszczuk@twojglos.pl;
Urszula Ruta - tel. 514 180 801, e-mail: ula.ruta@egarwolin.pl;
Tomasz Kępka - tel. 511 192 743, e-mail: tomaszkepka@twojglos.pl;
Andrzej Ciosek - tel. 508 184 701; **Hubert Gawryołek** - 512 238 153
DZIAŁ SPORTU: Mariusz Nastalski - tel. 502 443 010, e-mail: sport@twojglos.pl
WSPÓŁPRACUJĄ: podkom. Małgorzata Pychner - oficer prasowy KPP w Garwolinie; **mł. bryg. Tomasz Biernacki** - p.o. komendanta powiatowego PSP w Garwolinie; **Nadleśnictwo Garwolin**; **Adam Zboina** - prezes Mazowieckiego Związku Hodowców i Producentów Trzody Chlewnej
SKŁAD I ŁAMANIE: Marek Kurdziałek, Michał Gawryołek
WYDAWCA: Firma Wydawnicza Michał Gawryołek, ul. Mazowiecka 22, 08-400 Garwolin
DRUK: Drukarnia AGORA w Warszawie, nakład 3356 egz.
REDAKCJA: GARWOLIN: ul. Mazowiecka 22, 08-400 Garwolin, tel. 500 413 026, e-mail: redakcja@twojglos.pl
» **REKLAMĘ ZAMÓWISZ:**
tel. 503 993 383; e-mail: reklama@twojglos.pl, w biurze radekcji - Garwolin, ul. Mazowiecka 22

eprasa.pl 776fd5df5a

DŁUGA AKCJA STRAŻAKÓW. URATOWALI PSA Z KANAŁU BURZOWEGO

Strażacy z OSP Stary Pilczyn i PSP Garwolin przez dwa dni walczyli o uwolnienie psa, który utknął głęboko w rurze kanału burzowego. Konieczne było użycie koparki

OSP Stary Pilczyn

Strażacy z OSP Stary Pilczyn i PSP Garwolin przez dwa dni walczyli o uwolnienie psa, który utknął głęboko w rurze kanału burzowego. Konieczne było użycie koparki

Do nietypowej i skomplikowanej akcji ratunkowej doszło w miniony weekend w Nowym Pilczynie.

Pierwsze wezwanie strażacy otrzymali w sobotę, 23 sierpnia, po godzinie 18:00. Na miejscu okazało się, że pies jest uwięziony tak głęboko w kanale, że jego wydobycie bez specjalistycznego sprzętu jest niemożliwe. Podjęto decyzję o wstrzymaniu działań i wznowieniu ich następnego dnia z użyciem koparki.

Akcję wznowiono w niedzielę rano. Na miejsce ponownie przybyły zastępy OSP Stary Pilczyn i PSP Garwolin.

- *Przy użyciu koparki zrobiliśmy wykop, aby zrobić dostęp do uwięzionego psa. Pies uwięziony był na około 24 metrze od wyjścia rury, więc była to jedyna możliwość uwolnienia go* - relacjonują druhowie z OSP Stary Pilczyn.

Po trwającej kilkadziesiąt minut akcji, psa udało się bezpiecznie wydobyć. Cały i zdrowy trafił pod opiekę właścicieli.

PODZIĘKOWANIA DLA BOHATERÓW

Skuteczna i trudna akcja spotkała się z ogromną wdzięcznością właścicieli i uznaniem ze strony władz gminy. W mediach społecznościowych posypały się podziękowania.

- *Bardzo dziękujemy za pomoc, pies został uratowany cały i zdrowy. Dzięki OSP Stary Pilczyn i PSP Garwolin było to możliwe. Wielkie brawa za mobilizację i nadzieję, że to się uda, jesteśmy bardzo wdzięczni* - napisała internautka Dominika.

Słowa uznania wyraził również wójt gminy Łaskarzew, Marek Ziędalski: - *Brawo Panowie za działania! Podziękowania również dla PSP w Garwolinie oraz Powiatowego Zarządu Dróg za szybką reakcję.*

W imieniu właścicieli podziękowała także pani Bogusława: - *W imieniu właścicieli bardzo dziękuję wszystkim strażakom i Panu z Powiatowego Zarządu Dróg za wspaniałą i odważną pracę.*

m

Więcej uczniów w szkołach powiatu

W nowym roku szkolnym 2025/26 naukę w pierwszych klasach rozpocznie 1146 uczniów, którzy uczyć się będą w 41 oddziałach. To znaczący wzrost w porównaniu z rokiem ubiegłym

Tegoroczny nabór do szkół podległych starostwu powiatowemu można uznać za udany. Podczas gdy w minionym roku szkolnym utworzono 30 oddziałów dla 732 uczniów, teraz liczby te są znacznie wyższe.

- *W porównaniu z rokiem ubiegłym, w roku bieżącym utworzyliśmy 11 oddziałów klasowych więcej, do których zrekrutowano o 414 uczniów więcej. Aby zwiększyć nabory, zaproponowaliśmy młodzieży nowe kierunki nauki. Jednak nie wszystkie specjalności spotkały się z zainteresowaniem absolwentów szkół podstawowych. Szczególnie dotyczy to średnich szkół technicznych i szkół branżowych. W efekcie w tych szkołach powstało wiele oddziałów dwuzawodowych* - informuje wicestarosta powiatu, Mirosław Walicki.

Jak się okazało, nie udało się utworzyć klasy o profilu technik urządzeń i systemów energetyki odnawialnej w Zespole Szkół w Miętnem. Z powodu małej liczby chętnych nie powstanie tam również klasa o profilu kucharz w szkole branżowej. Podobny los spotkał kierunek technik rachunkowości w Zespole Szkół Ponadpodstawowych w Żelechowie.

KSZTAŁCENIE ZAWODOWE WCIĄŻ NAJPOPULARNIEJSZE

Dane rekrutacyjne potwierdzają trend, z którego powiat garwoliński jest znany na Mazowszu - absolwenci szkół podstawowych chętniej wybierają kształcenie zawodowe niż ogólnokształcące. W tym roku w technikach utworzono 19 oddziałów dla 464 uczniów, a w szkołach branżowych I stopnia - 6 oddziałów dla 147 uczniów. W tym samym czasie licea ogólnokształcące przyjęły 464 ósmoklasistów do 16 oddziałów.

- *Możemy powiedzieć, że obecny rok jest rokiem średnim, biorąc pod uwagę liczebność absolwentów szkół podstawowych, którzy chcą podjąć naukę w szkołach prowadzonych przez starostwo. Cieszy nas fakt, że w Żelechowie mamy znaną w całym powiecie, i nie tylko, klasę o specjalności technik geodeta. Mamy nadzieję, że z roku na rok liczba chętnych uczniów do kontynuowania nauki będzie coraz większa* - dodał wicestarosta.

Warto odnotować, że na edukacyjnej mapie powiatu zabraknie klasy kształcącej kucharzy w popularnej garwolińskiej „zawodówce". Szkoła ta przez lata słynęła z przygotowywania znakomitych specjalistów, poszukiwanych przez najlepsze restauracje w regionie i w kraju.

Andrzej Ciosek

Liczba uczniów w poszczególnych szkołach:

- I Liceum Ogólnokształcące im. Marszałka Józefa Piłsudskiego w Garwolinie: **174 uczniów** (6 oddziałów);
- Liceum Ogólnokształcące im. Joachima Lelewela w Żelechowie: **66 uczniów** (3 oddziały);
- Zespół Szkół Ponadpodstawowych im. I. W. Zakrzewskiego w Żelechowie: **121 uczniów** (technikum - 103, 3 oddziały, szkoła branżowa - 18, 1 oddział) - klasy uzupełnią osoby niepromowane z klas pierwszych w roku szkolnym 2024/25;
- Zespół Szkół nr 1 im. Bohaterów Westerplatte w Garwolinie: **272 uczniów** (II LO - 122, 4 oddziały, technikum nr 1 - 150, 5 oddziałów);
- Zespół Szkół nr 2 im. Tadeusza Kościuszki w Garwolinie: **246 uczniów** (technikum nr 2 - 177, 6 oddziałów, szkoła branżowa - 69, 3 oddziały);
- Zespół Szkół im. Stanisława Staszica w Miętnem: **131 uczniów** (technikum - 105, 5 oddziałów, szkoła branżowa - 26, 1 oddział);
- Zespół Szkół Ponadpodstawowych im. Tadeusza Kościuszki w Sobolewie: **131 uczniów** (LO - 97, 3 oddziały, szkoła branżowa - 34, 1 oddział).

eprasa.pl 776fd5df5a

Nowa droga w Woli Żelechowskiej

Mieszkańcy Woli Żelechowskiej w gminie Żelechów mogą już korzystać z nowej, zmodernizowanej drogi gminnej

Przebudowa odcinka o długości 662 metrów, sfinansowana w dużej części ze środków województwa mazowieckiego, poprawi komfort i bezpieczeństwo dojazdu do gruntów rolnych oraz okolicznych posesji.

Zadanie „Przebudowa drogi gminnej Nr 131439W w działce nr 160/2 w Woli Żelechowskiej" objęło wykonanie nawierzchni z betonu asfaltowego na podbudowie z kruszywa drogowego oraz budowę poboczy. Całkowity koszt inwestycji wyniósł 307 652 zł, z czego 250 000 zł pochodziło z budżetu Województwa Mazowieckiego na modernizację dróg dojazdowych do gruntów rolnych.

To ważna inwestycja dla lokalnej społeczności. Mieszkańcy i rolnicy nie kryją zadowolenia, bo nowa droga ułatwi im życie. Zmodernizowany odcinek nie tylko ułatwi dojazd, ale także zwiększy bezpieczeństwo.

Nowy dojazd do świetlicy gotowy

Mieszkańcy Gózdka w gminie Żelechów mogą cieszyć się nowym, utwardzonym dojazdem do parkingu przy świetlicy wiejskiej

Inwestycja, sfinansowana z funduszu sołeckiego, została właśnie ukończona i odebrana. Dzięki niej dojazd stał się wygodniejszy i bezpieczniejszy.

Zadanie „Utwardzenie drogi dojazdowej do parkingu przy świetlicy wiejskiej w Gózdku" objęło usunięcie warstwy humusu, stabilizację gruntu, montaż obrzeży betonowych, utwardzenie nawierzchni kruszywem oraz przebudowę bramy. Całkowity koszt inwestycji wyniósł 25 240 zł, a środki pochodziły z funduszu sołeckiego sołectwa Gózdek.

- *Dzięki realizacji zadania mieszkańcy zyskali wygodny i bezpieczny dojazd do parkingu przy świetlicy wiejskiej* - podkreślają przedstawiciele gminy Żelechów.

Mieszkańcy sołectwa nie ukrywają radości z przeprowadzonej inwestycji, dzięki której dotarcie do świetlicy jest teraz o wiele łatwiejsze, szczególnie po deszczu, gdy wcześniej błoto utrudniało przejazd.

Świetlica jest ważnym miejscem spotkań i wydarzeń dla lokalnej społeczności.

m

Rusza remont dróg

ŻELECHÓW Rozpoczęła się przebudowa dróg na terenie gminy. Prace, które obejmą dziewięć odcinków w siedmiu miejscowościach, już ruszyły w Starym i Nowym Kębłowie. Wartość całej inwestycji to ponad 3,1 miliona złotych.

W ramach zadania drogi zyskają nową nawierzchnię z betonu asfaltowego, która zostanie położona na wzmocnionej podbudowie z kruszywa. Projekt obejmuje również wykonanie poboczy oraz nowego oznakowania drogowego.

Realizacja zadania była możliwa dzięki pozyskaniu przez gminę Żelechów znaczącego dofinansowania. Z Rządowego Funduszu Polski Ład: Program Inwestycji Strategicznych pochodzi 3 021 907 zł. Wkład własny z budżetu gminy wyniósł blisko 160 tysięcy złotych.

Wykonawcą robót jest firma Przedsiębiorstwo Robót Drogowych Lubartów S.A. Mieszkańcy mogą spodziewać się prac drogowych na wyznaczonych odcinkach w miejscowościach: Nowy Kębłów, Stary Kębłów, Wola Żelechowska, Piastów, Władysławów, Kalinów i Łomnica.

Aplikacja mobilna
egarwolin.pl już dostępna!
Google Play App Store

Jolanta Nafalska nową dyrektorką szkoły w Miętnem

Jolanta Nafalska objęła stanowisko dyrektora Zespołu Szkół im. Stanisława Staszica w Miętnem. Starosta Iwona Kurowska powierzyła jej tę funkcję na pięcioletnią kadencję

Jolanta Nafalska objęła stanowisko dyrektora Zespołu Szkół im. Stanisława Staszica w Miętnem. Starosta Iwona Kurowska powierzyła jej tę funkcję na pięcioletnią kadencję po wygranym konkursie

Uroczystość przekazania stanowiska odbyła się w piątek, 22 sierpnia, w Starostwie Powiatowym w Garwolinie. - *To nowy rozdział. Każdy dyrektor wnosi coś nowego do szkoły. Szkoła, jak każda inna, jest specyficzna, ma skomplikowaną infrastrukturę. Jest dużo wyzwań. Jest co robić* - mówiła starosta Iwona Kurowska, życząc nowej dyrektorce powodzenia i sukcesów.

Jolanta Nafalska ma 29 lat doświadczenia zawodowego, w tym 25 lat jako nauczycielka przedmiotów zawodowych i gastronomicznych. Całą swoją karierę związała z placówką w Miętnem, gdzie zaczynała jako wychowawca internatu, później była nauczycielką, a ostatnio pełniła funkcję wicedyrektorki ds. zawodowych. Nowa dyrektorka rozpocznie pracę 1 września, zastępując Lillę Nawrocką, która przeszła na emeryturę.

JS

ZMIANA WARTY W GARWOLIŃSKIEJ POLICJI

W Komendzie Powiatowej Policji w Garwolinie nastąpiła zmiana na najwyższym stanowisku. Po blisko siedmiu miesiącach dowodzenia jednostką, inspektor Piotr Chromiński pożegnał się ze sztandarem. Obowiązki komendanta powiatowego przejął inspektor Marek Filipiak

KPP Garwolin

Po blisko siedmiu miesiącach dowodzenia jednostką, inspektor Piotr Chromiński (z prawej) pożegnał się ze sztandarem. Obowiązki komendanta KPP w Garwolinie przejął inspektor Marek Filipiak (z lewej)

KPP Garwolin

Odchodzący komendant, insp. Piotr Chromiński, podziękował swoim dotychczasowym podwładnym za wspólną służbę

Uroczystość przekazania obowiązków odbyła się w środę, 20 sierpnia, w sali konferencyjnej komendy.

W uroczystej zbiórce wzięli udział funkcjonariusze i pracownicy garwolińskiej policji, a także zaproszeni goście, w tym I zastępca komendanta wojewódzkiego Policji z siedzibą w Radomiu, insp. **Piotr Janik**, przedstawiciele lokalnych samorządów oraz zaprzyjaźnionych służb mundurowych i instytucji.

Głównym momentem ceremonii było złożenie meldunków o zdaniu i objęciu obowiązków komendanta. Odchodzący komendant, insp. **Piotr Chromiński**, podziękował swoim dotychczasowym podwładnym za wspólną służbę. Podkreślił, że za każdym sukcesem jednostki stoją przede wszystkim policjanci.

- *To właśnie swoim podwładnym dziękuję najmocniej - za lojalność, wsparcie i ogromny wkład w budowanie silnej, skutecznej formacji* - mówił insp. Chromiński.

Słowa podziękowania do odchodzącego komendanta skierował insp. Piotr Janik, który podkreślił jego zasługi i zaangażowanie w rozwój garwolińskiej komendy. Życzył mu również powodzenia na nowym stanowisku - szefa Komendy Miejskiej Policji w Siedlcach.

Nowy komendant, insp. **Marek Filipiak**, zapewnił, że z pełnym zaangażowaniem podejmie nowe wyzwania. Wyraził wdzięczność za okazane zaufanie, podkreślając, że objęcie stanowiska to nie tylko zaszczyt, ale przede wszystkim ogromna odpowiedzialność.

- *Liczę na dobrą, otwartą współpracę z całym zespołem, wierząc, że wspólnie można osiągnąć wiele - w atmosferze wzajemnego szacunku, profesjonalizmu i zaangażowania* - zadeklarował nowy szef garwolińskich policjantów.

Inspektor Marek Filipiak służbę w Policji pełni od 1994 roku. Jest absolwentem Akademii Świętokrzyskiej w Kielcach oraz Wyższej Szkoły Policji w Szczytnie. Doświadczenie zawodowe zdobywał w pionie kryminalnym i prewencyjnym. Przed objęciem stanowiska w Garwolinie, przez ostatni rok dowodził Komendą Powiatową Policji w Żurominie. Wcześniej pełnił m.in. funkcję I zastępcy komendanta powiatowego Policji w Szydłowcu. Został odznaczony Srebrnym Medalem za Długoletnią Służbę oraz Złotą Odznaką Zasłużony Policjant.

m

» O ZDROWIU

Okwasie foliowym albo witaminie B9

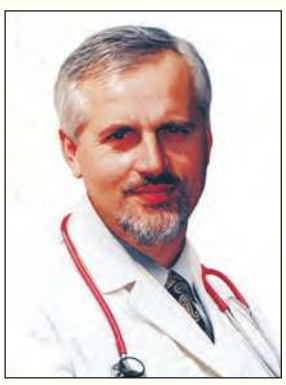

Leszek Marek Krześniak, specjalista chorób wewnętrznych, absolwent Akademii Medycznej w Warszawie. Od ponad 30 lat prowadzi własny gabinet lekarski. Popularyzator wiedzy medycznej w mediach, autor audycji radiowych z cyklu "Minuta dla zdrowia", "Bądź zdrów", "Zioła na działce"

Kwas foliowy należy do witamin z grupy B. Jest niezbędny do prawidłowej produkcji czerwonych krwinek, a także bierze udział w procesach metabolicznych białek w organizmie

Odgrywa on również ważną rolę w syntezie kwasów nukleinowych (DNA i RNA) oraz w procesach podziału komórek. Jest niezwykle ważny w okresie płodowym, ponieważ odpowiada za prawidłowy rozwój układu nerwowego i krążenia.

W organizmie kwas foliowy przekształca się w swoją aktywną biologicznie formę - 5-metylotetrahydrofolian. Tylko w tej postaci może on przenikać do komórek oraz przekraczać barierę krew-mózg.

Zwiększone zapotrzebowanie na tę witaminę występuje w czasie ciąży i karmienia piersią.

Kwas foliowy pomaga chronić przed pasożytami jelitowymi, zmniejsza toksyczne działanie niektórych substancji w żywności, a także wykazuje działanie przeciwbólowe. Wpływa również na ładny wygląd naszej skóry. Niektórzy uważają, że opóźnia siwienie włosów, a u osób osłabionych zwiększa apetyt i witalność.

Warto wiedzieć, że spożywanie dużych ilości witaminy C powoduje zwiększone wydalanie kwasu foliowego z moczem. Dlatego osoby regularnie ją przyjmujące powinny uzupełniać dietę w dodatkowe porcje tej witaminy. To samo dotyczy osób nadużywających alkoholu oraz pacjentów leczonych niektórymi lekami, m.in. przeciwpadaczkowymi (np. fenytoina), hormonalnymi (estrogeny, sulfonamidy), uspokajającymi i nasennymi.

Jego naturalnym źródłem są między innymi: zielone warzywa liściaste, marchew, drożdże, wątroba, żółtka jaj, melony, morele, dynia, awokado, fasola i ciemna mąka ryżowa.

Należy jednak pamiętać, że niektóre osoby mają genetycznie uwarunkowaną nieprawidłową przemianę (metylację) tej witaminy. W efekcie, pomimo dostarczania kwasu foliowego z pożywieniem lub w tabletkach, nie osiągają one odpowiedniego stężenia we krwi. Taki stan można potwierdzić badaniami laboratoryjnymi, a w takich przypadkach stosuje się suplementację już przetworzoną, metylowaną postacią kwasu foliowego.

Badania sugerują, że około 35% mieszkańców Europy może mieć problemy z procesem metylacji i wynikającymi z tego chorobami.

Niedobory kwasu foliowego często towarzyszą chorobom nowotworowym, autoimmunologicznym (np. choroba Hashimoto), schorzeniom układu sercowo-naczyniowego (zawały, miażdżyca) oraz neurodegeneracyjnym (jak choroba Alzheimera). U osób z niedoborem często występują również problemy z odpornością, nadciśnienie tętnicze, zaburzenia nastroju (depresja, lęk), chroniczne zmęczenie, alergie, a także problemy z płodnością i utrzymaniem ciąży.

Leszek Marek Krześniak, www.drkrzesniak.pl

eprasa.pl 776ld5dl5a

FAŁSZYWY ALARM W TRĄBKACH. SŁUŻBY WYWAŻYŁY DRZWI NA DARMO

Strażacy w asyście policji siłowo otworzyli drzwi do mieszkania, w którym według zgłoszenia miała przebywać nieprzytomna kobieta. W środku zastali lokatorkę, która po prostu... nie chciała nikomu otwierać

OSP Wygoda

Strażacy w asyście policji siłowo otworzyli drzwi do mieszkania, w którym według zgłoszenia miała przebywać nieprzytomna kobieta

Do nietypowej i, jak się okazało, niepotrzebnej interwencji doszło we wtorek, 19 sierpnia, w Trąbkach (gm. Pilawa). Wszystko zaczęło się o godzinie 12:35, gdy zaniepokojony mężczyzna powiadomił służby, że jego znajoma prawdopodobnie zasłabła w mieszkaniu, a on nie może się z nią skontaktować. Na miejscu policjanci i strażacy próbowali nawiązać kontakt z osobą w środku, jednak nikt nie odpowiadał na pukanie i wołanie.

W tej sytuacji podjęto decyzję o siłowym wejściu do lokalu.

- *Drzwi zostały otwarte siłowo. Okazało się, że wewnątrz była kobieta, która nie wymagała pomocy. Oświadczyła, że nie musi każdemu otwierać drzwi* - informuje podkom. **Małgorzata Pychner**, oficer prasowy Komendy Powiatowej Policji w Garwolinie.

Zaskakujący finał akcji szybko znalazł swoje wyjaśnienie. Jak ustalili funkcjonariusze, zarówno zgłaszający mężczyzna, jak i jego znajoma byli pod działaniem alkoholu.

Niepotrzebne postawienie służb na nogi nie mogło pozostać bez konsekwencji.

- *Mężczyzna został ukarany mandatem* - potwierdza rzeczniczka garwolińskiej policji.

ur

Narkotyki i poszukiwany w rękach policji

KPP Garwolin

Funkcjonariusze zatrzymali 30-letniego mieszkańca powiatu garwolińskiego. Mężczyzna miał przy sobie amfetaminę

W ostatnich dniach garwolińscy policjanci przeprowadzili dwie skuteczne akcje, które zakończyły się zatrzymaniem mężczyzn związanych z przestępstwami narkotykowymi

W obu przypadkach funkcjonariusze pokazali, że nie ma taryfy ulgowej dla osób łamiących prawo.16 sierpnia w Garwolinie funkcjonariusze Ogniwa Patrolowo-Interwencyjnego zatrzymali 30-letniego mieszkańca powiatu garwolińskiego. Mężczyzna miał przy sobie amfetaminę. To jednak nie wszystko - podczas przeszukania jego mieszkania kryminalni zabezpieczyli ponad 70 gramów tego narkotyku. Jak informuje podkom. **Małgorzata Pychner**, taka ilość substancji psychotropowych jest uznawana za znaczną, co może skutkować karą nawet 10 lat pozbawienia wolności. 30-latek trafił do policyjnego aresztu, gdzie oczekuje na dalsze decyzje sądu.

Z kolei w środę, 20 sierpnia, przed godziną 21:00, na ulicach Garwolina patrol zatrzymał 33-letniego mężczyznę. Okazało się, że był on poszukiwany do odbycia kary 1 roku i 10 miesięcy więzienia za wcześniejsze przestępstwa narkotykowe. Mężczyzna został już przetransportowany do zakładu karnego, gdzie odbędzie zasądzoną karę.

REKLAMA

ukwaś sam

JOGURT
sprzyjający odchudzaniu

zawiera szczep Lactobacillus gasseri znany jako "probiotyk fitnesss"

zrób jogurt bez cukru, konserwantów i GMO

Więcej informacji
www.jogurt-domowy.pl

Kupisz w Internecie, ponad 300 sklepach stacjonarnych lub pod tel. 600-58-99-79

eprasa.pl 77e1e9f5a

Policja sprawdza drogi przy szkołach

KPP Garwolin

Funkcjonariusze Wydziału Ruchu Drogowego Komendy Powiatowej Policji w Garwolinie rozpoczęli szczegółowe kontrole dróg w pobliżu szkół i placówek oświatowych

Funkcjonariusze Wydziału Ruchu Drogowego Komendy Powiatowej Policji w Garwolinie rozpoczęli szczegółowe kontrole dróg w pobliżu szkół i placówek oświatowych

Choć wakacje jeszcze trwają, mundurowi już teraz dbają o to, by dzieci i młodzież mogły bezpiecznie dotrzeć do swoich placówek, gdy tylko zabrzmi pierwszy szkolny dzwonek.

Lustracja obejmuje ocenę oznakowania drogowego, uwzględniając takie aspekty jak natężenie ruchu, ukształtowanie terenu, geometria drogi oraz widoczność i stan techniczny znaków. Policjanci zwracają szczególną uwagę na urządzenia ostrzegawczo-zabezpieczające, które są ważne dla bezpieczeństwa pieszych, zwłaszcza najmłodszych

Wnioski z kontroli są przekazywane zarządcom dróg, którzy mają niezwłocznie usunąć wszelkie nieprawidłowości w infrastrukturze i oznakowaniu. Celem jest zapewnienie bezpiecznych warunków dla uczniów już od pierwszych dni nowego roku szkolnego.

- *To ważny element prewencji, który pokazuje, że troska o najmłodszych nie kończy się na murach szkolnych - zaczyna się już na drodze, którą codziennie pokonują* - podkreślają funkcjonariusze.

m

Odeszli od nas

1 lipca 2025 r. zmarła
Danuta BROGOWICZ
z Parysowa
przeżyła 57 lat

7 lipca 2025 r. zmarł
Michał PIŁKA
z Żabieńca
przeżył 35 lat

13 lipca 2025 r. zmarł
Zbigniew SZUCHNIK
z Łukówca
przeżył 60 lat

26 lipca 2025 r. zmarł
Jerzy ŁUBIAN
z Łukówca
przeżył 72 lata

27 lipca 2025 r. zmarł
Ryszard KUSZPIT
z Łukówca
przeżył 66 lat

11 sierpnia 2025 r. zmarł
Kazimierz TOMASZEK
z Sokoła
przeżył 71 lat

13 sierpnia 2025 r. zmarła
Krystyna OBŁOZA
z Kozłowa
przeżyła 88 lat

14 sierpnia 2025 r. zmarła
Milena Anna ŁANOSZKA
ze Zgórza
przeżyła 35 lat

14 sierpnia 2025 r. zmarła
Barbara MARCINIAK
z Wólki Ostrożeńskiej
przeżyła 73 lata

14 sierpnia 2025 r. zmarła
Marianna WIĘCKOWSKA
z Dębówki
przeżyła 79 lat

15 sierpnia 2025 r. zmarła
Edyta Barbara KOŁODZIEJCZYK
z Garwolina
przeżyła 49 lat

15 sierpnia 2025 r. zmarł
Konrad SULAK
z Garwolina
przeżył 43 lata

15 sierpnia 2025 r. zmarł
Zenon Waldemar GOŁAWSKI
z Garwolina
przeżył 68 lat

16 sierpnia 2025 r. zmarł
Przemysław JABŁOŃSKI
ze Słupa
przeżył 21 lat

16 sierpnia 2025 r. zmarł
Bolesław RUSAK
z Gończyc
przeżył 89 lat

16 sierpnia 2025 r. zmarł
Edward BERBEĆ
z Gończyc
przeżył 95 lat

17 sierpnia 2025 r. zmarł
Waldemar KORYCKI
z Łaskarzewa
przeżył 59 lat

17 sierpnia 2025 r. zmarł
Władysław SIONEK
z Garwolina
przeżył 81 lat

18 sierpnia 2025 r. zmarł
Krzysztof SIKORSKI
z Wilkowyi
przeżył 73 lata

18 sierpnia 2025 r. zmarł
Józef PIESIO
z Górek
przeżył 78 lat

19 sierpnia 2025 r. zmarła
Janina Marianna ZUCHNIAK
z Reducina
przeżyła 89 lat

19 sierpnia 2025 r. zmarł
Janusz KOŁODZIEJCZYK
z Łaskarzewa
przeżył 62 lata

21 sierpnia 2025 r. zmarł
Jerzy RENDASZKA
z Miętnego
przeżył 78 lat

21 sierpnia 2025 r. zmarła
Halina POLNIAK
z Rębkowa
przeżyła 73 lata

21 sierpnia 2025 r. zmarła
Krystyna GROMADZKA
z Łaskarzewa
przeżyła 81 lat

Aplikacja mobilna **egarwolin.pl** jest już dostępna!
POBIERZ Z Google Play
Pobierz w App Store

eprasa.pl 776fd5df5a

SŁUŻBOWYM SAMOCHODEM NA AGITACJĘ WYBORCZĄ?

Czy starosta Iwona Kurowska wykorzystywała służbowy samochód do prowadzenia agitacji wyborczej na rzecz kandydata na prezydenta? Przeanalizowaliśmy karty drogowe powiatowego auta i wpisy w mediach społecznościowych

W tegoroczną kampanię prezydencką aktywnie zaangażowała się starosta Iwona Kurowska, wicestarosta Mirosław Walicki oraz poseł Grzegorz Woźniak

W tegoroczną kampanię prezydencką aktywnie zaangażowała się starosta **Iwona Kurowska**, wicestarosta **Mirosław Walicki** oraz poseł **Grzegorz Woźniak**. W godzinach przedpołudniowych odwiedzali lokalne targowiska, zachęcając mieszkańców do głosowania na Karola Nawrockiego. Wizyty te były szeroko relacjonowane przez starostę w mediach społecznościowych. Akcje prowadzono m.in. na targach w Garwolinie (30 kwietnia i 28 maja), Żelechowie (13 maja), Sobolewie (22 maja), Maciejowicach (26 maja) i Łaskarzewie (27 maja).

W związku z tą aktywnością do naszej redakcji zaczęły napływać pytania od mieszkańców, czy do celów kampanijnych wykorzystywany był nowy, służbowy samochód starostwa, kupiony w ubiegłym roku za około 250 tys. zł.

CO MÓWIĄ DOKUMENTY?

Postanowiliśmy to sprawdzić. Wystąpiliśmy do starostwa z wnioskiem o udostępnienie informacji publicznej, prosząc o kopie kart drogowych służbowej Skody oraz o wskazanie kto i w jakim celu używał służbowego auta w dniach, w których prowadzono agitację. W odpowiedzi otrzymaliśmy kopie kart, jednak bez informacji o celu podróży.

Analiza dokumentów pokazuje, że:

- 30 kwietnia (targ w Garwolinie) - odnotowano przejazd po Garwolinie, w godz. 11-11:30, łącznie 3 km;
- 13 maja (targ w Żelechowie) - odnotowano wyjazd do Żelechowa, w godz. 10-12, 75 km;
- 22 maja (targ w Sobolewie) - odnotowano wyjazd do Sobolewa, w godz. 8-10:30, 104 km;
- 26 maja (targ w Maciejowicach) - odnotowano wyjazd do Maciejowic, w godz. 8-9:15, 69 km.

W czterech przypadkach daty i miejsca wyjazdów służbowych pokrywają się z dniami i miejscami agitacji na targach.

Niejasna jest kwestia wtorku, 27 maja, gdy starosta była na targu w Łaskarzewie. W tym dniu nie widnieje w karcie wyjazd do Łaskarzewa. Jednak dzień wcześniej (26 maja), oprócz wspomnianego wyżej wyjazdu do Maciejowic, jest wpisany także osobno wyjazd do Łaskarzewa, pokrywający się godzinowo z wyjazdem do Maciejowic (godz. 8-10, 62 km). Z kolei 27 maja najpierw jest wpisany wyjazd do Garwolina w godz. 10-11:15 (6 km) przez innego pracownika, a w kolejnej rubryce również wyjazd do Garwolina w godz. 8-9 podpisany przez starostę. Zaszła pomyłka w datach i godzinach?

Ostatnia data to 28 maja. W karcie drogowej jest wpisana podróż z Garwolina do Kobylej Woli - 35 km (wtedy nastąpiło podpisanie umowy na przebudowę drogi powiatowej). Nie potwierdza to, ale też nie wyklucza, że starosta jadąc do Kobylej Woli zajechała na targ w Garwolinie. Chociaż w karcie drogowej wyjazd jest wpisany w godz. 10-11, a wpis Iwony Kurowskiej o targu ma w mediach społecznościowych godzinę 9:31.

STAROSTA ODPOWIADA OGÓLNIE

Skontaktowaliśmy się telefonicznie ze starostą Iwoną Kurowską z pytaniem, czy na targi, gdzie zachęcała do głosowania na jednego z kandydatów, jeździła służbowym samochodem. Odpowiedziała, że jeździła spotykać się z mieszkańcami i poprosiła o pytania na piśmie. Wysłaliśmy je pocztą elektroniczną na adres kancelarii starostwa, wskazując na zbieżność danych z kart drogowych z jej aktywnością wyborczą.

W odpowiedzi starosta nie odniosła się do konkretnych, wskazanych przez nas sytuacji.

- *Samochód służbowy wykorzystuję wyłącznie w celach służbowych w związku z reprezentowaniem Powiatu Garwolińskiego zgodnie z §9 ust. 4 pkt 1 Regulaminu Organizacyjnego Starostwa Powiatowego w Garwolinie między innymi do spotkań z mieszkańcami Powiatu Garwolińskiego, a także w związku z monitorowaniem stanu dróg powiatowych, z wizytowaniem jednostek organizacyjnych Powiatu oraz z wyjazdami służbowymi* - odpowiedziała Iwona Kurowska.

Z kart drogowych wynika, że w środę, 30 kwietnia, samochód był używany m.in. na trasie po Garwolinie w godz. 11-11:30, łącznie 3 km

13 maja odnotowano wyjazd do Żelechowa, w godz. 10-12, 75 km

22 maja odnotowano wyjazd do Sobolewa, w godz. 8-10:30, 104 km

CO MÓWIĄ WPISY W MEDIACH?

Przywołujemy w takim razie słowa Iwony Kurowskiej z jej oficjalnego profilu w mediach społecznościowych, zamieszczane po wizytach na targach. „Zachęcanie do głosowania na Karol Nawrocki na rynku w Garwolinie to czysta przyjemność. Dziękujemy Państwu za życzliwość i wszystkie dobre rozmowy wspólnie z Poseł Grzegorz Woźniak I Mirosław Walicki - Wicestarosta Powiatu Garwolińskiego. Garwolin wciąż ma serce po prawej stronie". Oznaczyła Prawo i Sprawiedliwość, Powiat Garwoliński oraz hasztagi #wybory2025 #Nawrocki2025 (30 kwietnia, po wizycie na targu w Garwolinie, godz. 11:54).

„Mieszkańcy Żelechowa i okolic przyjęli nas jak zawsze niezwykle życzliwie. Karol Nawrocki ...taaaak, to nasz kandydat!! DZIĘKUJEMY!! Poseł Grzegorz Woźniak Mirosław Walicki - Wicestarosta Powiatu Garwolińskiego. Obiecujemy, że wszystkie uwagi i prośby przekażemy zgodnie z Państwa prośbą (13 maja, po wizycie na targu w Żelechowie, godz. 11:02).

JS

Tyle kosztowało Święto Ziemniaka

Wracamy do naszego cyklu, w którym sprawdzamy, ile samorządy wydają na organizację imprez. Tym razem przyjrzeliśmy się wydarzeniu w Łaskarzewie

Święto Pieczonego Ziemniaka w Łaskarzewie, 6 lipca

Łączny koszt: 60 tys. zł

Na tegoroczną edycję popularnego festynu miasto Łaskarzew pozyskało dofinansowanie z budżetu województwa mazowieckiego. Koszty zostały podzielone po równo pomiędzy obu partnerów. Samorząd Województwa Mazowieckiego przeznaczył 30 tys. zł na sfinansowanie występów artystycznych. Z tych środków pokryto honoraria gwiazd imprezy, w tym zespołów Top One i Reflex oraz mistrza kuchni Roberta Trzaski. Miasto Łaskarzew jako współorganizator, również wniosło wkład w wysokości 30 tys. zł. Środki te zostały przeznaczone na zabezpieczenie techniczne całego przedsięwzięcia. Kwota ta pokryła koszty wynajmu sceny, profesjonalnego nagłośnienia i oświetlenia wraz z obsługą techniczną, a także opłaty licencyjne ZAIKS.

eprasa.pl 776fd5df5a

DOPOSAŻENIE STRAŻAKÓW Z GMINY GÓRZNO

Osiem jednostek Ochotniczej Straży Pożarnej z terenu gminy Górzno otrzymało nowy sprzęt

Janina Ewa Orzełowska/Facebook

Osiem jednostek Ochotniczej Straży Pożarnej z terenu gminy Górzno otrzymało nowy sprzętu. Oficjalne przekazanie wyposażenia odbyło się 21 sierpnia

Dzięki wsparciu samorządu województwa mazowieckiego do druhów trafiło wyposażenie o wartości 50 tys. zł. W czwartek, 21 sierpnia, odbyło się oficjalne przekazanie sprzętu, w którym uczestniczyła **Janina Ewa Orzełowska**, członkini zarządu województwa mazowieckiego. To właśnie dzięki decyzji samorządu wojewódzkiego udało się zakupić m.in. kamery termowizyjne, drabiny, deski ortopedyczne, nowoczesne radiostacje oraz specjalistyczne ubrania i mundury. Nowe wyposażenie znacząco podniesie gotowość bojową i bezpieczeństwo samych strażaków podczas akcji ratunkowo-gaśniczych.

CO TRAFIŁO DO POSZCZEGÓLNYCH JEDNOSTEK OSP?

Wsparcie otrzymały jednostki z miejscowości: Chęciny, Goździk, Górzno, Kobyla Wola, Samorządki, Wólka Ostrożeńska, Unin i Łąki. Poniżej szczegółowa lista przekazanego sprzętu:

OSP Chęciny: drabina teleskopowa, zestaw PSP R1 w plecaku, deska ortopedyczna, mundur wyjściowy (spodnie, marynarka, koszula, krawat, czapka, sznur do marynarki).

OSP Goździk: 2 komplety ubrań specjalnych dwuczęściowych (kurtka, spodnie), 2 hełmy strażackie, 2 szt. szelek bezpieczeństwa, mundur wyjściowy.

OSP Górzno: parawan ochronny, drabina nasadkowa, 3 komplety mundurów wyjściowych, 2 pary butów strażackich taktycznych, wysysacz głębinowy, 2 szt. szelek bezpieczeństwa.

OSP Kobyla Wola: 2 komplety mundurów wyjściowych, zestaw PSP R1 w plecaku, deska ortopedyczna, lanca kominowa.

OSP Samorządki: 2 komplety ubrań specjalnych dwuczęściowych, 2 pary butów strażackich specjalnych, 2 hełmy strażackie, 2 pary rękawic i 2 kominiarki strażackie specjalne.

OSP Wólka Ostrożeńska: 3 mikrofonogłośniki do radia nasobnego, sygnalizator bezruchu, kamera termowizyjna, szelki bezpieczeństwa, 2 komplety mundurów wyjściowych, 2 pary butów i 3 pary rękawic strażackich specjalnych.

OSP Unin: opryskiwacz akumulatorowy, dmuchawa akumulatorowa do sorbentu, sito kominowe, flara ostrzegawcza, detektor prądu przemiennego, radiostacja nasobna z ładowarką samochodową, zbiornik wodny.

OSP Łąki: ubranie specjalne dwuczęściowe, hełm strażacki, mundur wyjściowy, radio nasobne z ładowarką, buty strażackie specjalne, 2 szt. mostków przejazdowych, 2 przyrządy asekuracyjne do liny.

m

MECENAS OŚKO MÓWI, JAK JEST

Dron nad Twoim ogródkiem: po moim niebie latać nie będzie...

Mecenas Tomasz Ośko

Kiedy byłem chłopakiem, chciałem zostać pilotem. Któż z nas o tym nie marzył? Samoloty, niebo, przygoda - brzmiało jak spełnienie dziecięcych snów. Marzenia poszły inną drogą, ale pozostała pasja. Do dziś mam licencję operatora drona i czasem sam lubię nim polatać. Tyle że zrozumienie dla czyjegoś lotniczego hobby mija błyskawicznie, gdy ktoś nagle wlatuje swoim dronem… prosto nad nasz ogródek.

Wszyscy możemy wyobrazić sobie to uczucie: grill w ogrodzie, dzieci chlapią się w basenie, żona się opala, a nad karkówką zawisa brzęczący dron. Czy wolno mu tak po prostu podglądać? Czy można filmować, jak ktoś pręży się na leżaku? Czy to naprawdę wolna amerykanka, w której każdy może zajrzeć przez płot, tylko że od góry?

Na szczęście - nie. I warto o tym pamiętać.

Zacznijmy od prawa lotniczego. Dron nie jest zabawką, to statek powietrzny. Tak mówi prawo i tak traktuje go Urząd Lotnictwa Cywilnego. Operator ma obowiązki: musi zarejestrować się w systemie, znać przepisy i przed lotem sprawdzić, czy w danym miejscu wolno mu wystartować. Od tego są obowiązkowe aplikacje, jak DroneTower. Co więcej - istnieją jasne zakazy: co do zasady nie wolno latać nad zgromadzeniami ludzi, nad budynkami mieszkalnymi czy w strefach objętych ograniczeniami.

Kolejna sprawa to prywatność. Dron z kamerą to narzędzie, które łatwo może stać się kłopotem. Jeśli ktoś nagrywa nasz ogród, nasze dzieci bawiące się w piaskownicy albo nas samych podczas leniwego popołudnia - to może być to naruszenie dóbr osobistych. Prawo cywilne chroni naszą prywatność, a w razie

potrzeby można domagać się od operatora przeprosin, zadośćuczynienia albo odszkodowania. Szybko wkracza też ochrona danych osobowych i przepisy RODO, szczególnie gdy nagrania trafiają do Internetu.

Operator, który lekceważy przepisy, ryzykuje sporo. Mandaty i kary administracyjne nakładane przez Urząd Lotnictwa Cywilnego mogą sięgać nawet kilkudziesięciu tysięcy złotych. Do tego odpowiedzialność cywilna wobec osób, których prywatność naruszył. A w skrajnych przypadkach nawet odpowiedzialność karna - bo uporczywe filmowanie i nękanie dronem można zakwalifikować jako stalking.

A co może zrobić właściciel posesji? Jedno jest pewne - nie wolno strącać drona. To rzecz cudza, a jej zniszczenie oznaczać by mogło odpowiedzialność karną po naszej stronie. Możemy jednak dokumentować lot - nagrać telefonem, zapamiętać, skąd startował, zgłosić Policji. Ta, na szczęście, wie jak reagować w takich sytuacjach. Możemy też sprawdzić w aplikacji DroneTower, czy lot był zgłoszony i legalny. Najprościej - porozmawiać z operatorem. Jeśli jednak ktoś uparcie narusza naszą prywatność, mamy prawo domagać się ochrony prawnej.

Sam, z prawniczo-lotniczej ciekawości, mam taki nawyk: kiedy w telewizji oglądam relacje na żywo np. z koncertu czy wiecu politycznego i widzę ujęcia z drona, to sprawdzam, czy lot był zgłoszony w aplikacji DroneTower. I, niestety, bardzo często okazuje się, że nie był. Paradoks polega na tym, że ludzie, którzy ustanawiają przepisy lub są publicznie znani, w praktyce sami często prawo łamią - i to w świetle kamer.

W ostatnim czasie o dronach zrobiło się głośno z powodu incydentu w Osinach. Ale tu od razu trzeba zrobić wyraźne rozdzielenie: tam chodzi o bezpieczeństwo państwa, a my mówimy o czymś codziennym, cywilnym, co dotyczy każdego z nas. I na szczęście - w przeciwieństwie do wojskowych incydentów - problem „drona nad ogródkiem" da się rozwiązać prostymi, cywilnymi środkami.

Dlatego moja rada jest prosta: jeśli nad Twoim ogródkiem zawisł nieproszony dron, nie panikuj i nie sięgaj po strzelbę, procę, kamień czy wiatrówkę. Zadbaj o swoją prywatność zgodnie z prawem. Operator drona odpowiada za swoje loty - i wcale nie jest tak, że może wszystko. Właściwie to może bardzo niewiele.

A Ty masz prawo do spokoju we własnym ogrodzie. Bo choć niemal każdy z nas chciał być kiedyś pilotem, to po naszym niebie lub nad naszymi głowami naprawdę nie każdy sobie polata. Na szczęście!

Tomasz Ośko, radca prawny

Mecenas Tomasz Ośko

Radca prawny z blisko dwudziestoletnim doświadczeniem zawodowym, absolwent studiów prawniczych oraz studiów MBA - Master of Business Administration. Ukończył także zarządzanie infrastrukturą wiejską i modernizację rolnictwa, ochronę danych osobowych w Polskiej Akademii Nauk oraz kształcił się w obszarze dyplomacji i służby zagranicznej. Certyfikowany Audytor Wiodący ISO 27001. Obecnie związany jest z Katolickim Uniwersytetem Lubelskim Jana Pawła II, gdzie kieruje administracją oraz strategicznymi inwestycjami uczelni. Od niedawna prowadzi również własną kancelarię w Garwolinie przy ulicy Senatorskiej 6. Specjalizuje się w prawie cywilnym i gospodarczym, umowach, negocjacjach, zarządzaniem i zamówieniami publicznymi.

upraszam! 77a05d55

NAUCZYCIELE ODEBRALI AKTY MIANOWANIA

Dziesięciu pedagogów z powiatowych szkół otrzymało awanse, które potwierdzają ich zaangażowanie i wysoki poziom kompetencji

Starosta Iwona Kurowska/Facebook

W piątek, 22 sierpnia, w sali konferencyjnej Starostwa Powiatowego w Garwolinie odbyła się uroczystość wręczenia aktów nadania stopnia nauczyciela mianowanego. Awanse z rak starosty Iwony Kurowskiej odebrało dziesięciu pedagogów z powiatowych szkół

W piątek, 22 sierpnia, w sali konferencyjnej Starostwa Powiatowego w Garwolinie odbyła się uroczystość wręczenia aktów nadania stopnia nauczyciela mianowanego.

Starosta **Iwona Kurowska**, wręczając akty, podkreśliła rolę nauczycieli w kształtowaniu młodzieży. - *W dzisiejszych czasach etos nauczycielski nie ma należnego sobie miejsca, ale naszym zadaniem jest, aby ten etos przywracać. Wy jesteście na pierwszej linii frontu tego, co z tą młodzieżą się wydarzy w szkole, co ta młodzież będzie miała w głowach, w sercach i duszach, gdy opuszcza mury szkoły. Jesteście w stanie zrobić z nich diamenty, oszlifować ich. Uważam, że młodzi ludzie bardzo często uczą się dla swoich nauczycieli. Jeśli nauczyciele są charyzmatyczni, mają wiedzę, kochają przedmiot, to młodzi ludzie często uczą się dlatego, że mają fantastycznych nauczycieli* - mówiła starosta, życząc pedagogom, by byli „latarniami" dla uczniów.

Dyrektor Wydziału Edukacji, Kultury i Sportu **Justyna Maszkiewicz** podkreśliła, że poziom egzaminów był wysoki.

Po złożeniu ślubowania pedagodzy, w towarzystwie swoich dyrektorów, odebrali akty mianowania i upominki.

Awans na stopień nauczyciela mianowanego otrzymali: **Karolina Kozak-Serwacińska** (język angielski) i **Tomasz Mazurek** (biznes i zarządzanie) z Zespołu Szkół nr 1 im. Bohaterów Westerplatte w Garwolinie; **Joanna Zatyka** (przedmioty zawodowe budowlane) i **Małgorzata Żak** (współorganizująca zajęcia edukacyjne) z Zespołu Szkół nr 2 im. Tadeusza Kościuszki w Garwolinie; **Aneta Koronka-Szpyruk** (biologia) z I Liceum Ogólnokształcącego im. Marszałka Józefa Piłsudskiego w Garwolinie; **Wioletta Prządka** (przedmioty zawodowe ekonomiczne) i **Łukasz Pieńkos** (przedmioty zawodowe mechaniczne) z Zespołu Szkół Ponadpodstawowych im. Ignacego Wyssogoty Zakrzewskiego w Żelechowie oraz **Marcin Karpiński** (przedmioty zawodowe z energii odnawialnej), **Katarzyna Zowczak** (pedagog specjalny) i **Kamila Zabiegałowska** (wychowawca w internacie) z Zespołu Szkół im. Stanisława Staszica w Miętnem.

JS

Obietnice wiszą na słupach

Miał być szybki Internet, a jest irytacja. Mieszkańcy Antoniówki Wilczkowskiej pytają, czy obietnice podłączenia do sieci nie były jedynie elementem kampanii wyborczej na sołtysa

- *Miał być hiper Internet. Gdy były wybory sołtysa, to sołtys tydzień przed wyborami biegał, zbierał zamówienia na Internet. W czasie wyborów na sołtysa burmistrz Maciejowic Tomasz Kwiatkowski obiecał, że do końca listopada będzie Internet na Antoniówce Wilczkowskiej. Jednak dalej go nie ma* - mówi z irytacją jeden z mieszkańców i zastanawia się, czy te działania były jedynie w celu zdobycia poparcia w ubiegłorocznych wyborach sołeckich.

Nasz rozmówca wspomina, że przed listopadem ubiegłego roku przyjechała ekipa, rozciągnęła przewody na 10-12 słupach, ale ani z jednej, ani z drugiej strony nie ma podłączenia. Ponadto w innej części miejscowości w ogóle kabli nie rozciągnięto. - *Ludziom się oczy mydli. Przez 10 miesięcy nie przyjechała następna ekipa, tylko przewody są rozciągnięte* - stwierdza.

Sołtys Antoniówki Wilczkowskiej **Mieczysław Przyczka** zaprzecza, jakoby informowanie przez niego o planowanym Internecie było związane z kampanią wyborczą przed wyborami sołeckimi. - *Burmistrz dał ulotki. Poproszono mnie, jako sołtysa, abym je poroznosił, to je rozniosłem. Nie było to związane z moim kandydowaniem* - zapewnia. Przyznaje, że firma rozciągnęła kable na słupach. - *Wiązki jeszcze wiszą na słupach i nic się nie dzieje* - zauważa. Dodaje, że według słów burmistrza Internet miał objąć całą gminę. Najlepiej więc udać się po informację o urzędu.

Burmistrz **Tomasz Kwiatkowski** stawia sprawę jasno: inwestycja ma zostać zrealizowana do końca czerwca przyszłego roku. Cała gmina ma być podpięta, ale na ten moment jeszcze żadna miejscowość nie jest podłączona. - *Sieć jest rozciągnięta, ale trzeba czekać cierpliwie do terminu zakończenia* - podsumowuje burmistrz.

JS

Masz Temat? Zadzwoń 514 180 801

Nowi nauczyciele mianowani w gminie Żelechowie

Gmina Żelechów

Akty mianowania odebrały: Marlena Brych, Sylwia Jędrych oraz Paulina Lazurek

Trzy nauczycielki otrzymały wyróżnienia za swoje zaangażowanie i rozwój zawodowy

W czwartek, 21 sierpnia, w Urzędzie Miejskim w Żelechowie odbyła się uroczystość wręczenia aktów nadania stopnia nauczyciela mianowanego.

Akty mianowania odebrały: **Marlena Brych**, nauczycielka edukacji wczesnoszkolnej w Szkole Podstawowej w Żelechowie, **Sylwia Jędrych**, nauczycielka współorganizująca proces kształcenia w tej samej szkole oraz **Paulina Lazurek**, nauczycielka matematyki i informatyki w Szkole Podstawowej w Starym Goniwilku.

Po złożeniu ślubowania o rzetelnym pełnieniu obowiązków nauczyciela, wychowawcy i opiekuna młodzieży, akty wręczyła burmistrz Żelechowa **Krystyna Wieczorkiewicz**. - *Dobra praca nauczyciela musi być prawdziwą misją, a jej skuteczna realizacja musi opierać się na otwarciu na drugiego człowieka - ucznia, rodzica, współpracowników i przełożonych, na rozmowie i wspólnym poszukiwaniu rozwiązań* - mówiła burmistrz Wieczorkiewicz, gratulując nauczycielkom i wyrażając uznanie dla ich stałego doskonalenia zawodowego.

m

Historia Mazowsza na wystawie w Garwolinie

Miasto Garwolin

Ekspozycja, która gościć będzie w sercu miasta do 12 września, to wyjątkowa okazja do poznania historii regionu

Na skwerze im. Solidarności można oglądać plenerową wystawę „Mazowsze dla Korony"

Ekspozycja, która gościć będzie w sercu miasta do 12 września, to wyjątkowa okazja do poznania historii regionu.

Garwolin jest jednym z kilkunastu miast na trasie wędrownej wystawy, zorganizowanej przez Muzeum Mazowieckie w Płocku. Wydarzenie jest częścią obchodów 500-lecia przyłączenia Mazowsza do Korony Polskiej. Choć sama rocznica przypada dopiero w 2026 roku, świętowanie, we współpracy z Samorządem Województwa Mazowieckiego, rozpoczęło się już teraz.

Na planszach wystawienniczych zaprezentowano bogatą historię Mazowsza, sylwetki władców z dynastii Piastów oraz sam proces włączania regionu do Korony.

Wystawa jest częścią większego projektu pod nazwą „Mazowsze dla Korony. 500-lecie włączenia Mazowsza do Królestwa Polskiego", który jest finansowany ze środków Samorządu Województwa Mazowieckiego.

m

eprasa.pl 77 [illegible]

NASI NAJMŁODSI MIESZKAŃCY

Gabrysia, Emilka, Antoś, Michalina, Amelia i Aniela. Poznajcie naszych nowych mieszkańców. We współpracy ze stroną „Rodzę w Garwolinie" publikujemy zdjęcia noworodków z garwolińskiego szpitala. Gratulujemy szczęśliwym rodzicom

Gabrysia urodziła się 17 sierpnia 2025 r. o godz. 16:50. Ważyła 2740 g i mierzyła 51 cm. Jest córką Alicji i Piotra Pakowskich z Choin

Emilka urodziła się 18 sierpnia 2025 r. o godz. 9:42. Ważyła 3550 g i mierzyła 54 cm. Jest córką Anety i Jakuba Parzyszków z Sulbin

Antoś urodził się 19 sierpnia 2025 r. o godz. 17:42. Ważył 3340 g i mierzył 56 cm. Jest synem Anny i Piotra Pietrzaków z Krzywdy

Michalina urodziła się 20 sierpnia 2025 r. o godz. 5:15. Ważyła 3550 g i mierzyła 55 cm. Jest córką Karoliny i Pawła Rosłańców z Puznówki

Amelia urodziła się 20 sierpnia 2025 r. o godz. 6:58. Ważyła 4220 g i mierzyła 55 cm. Jest córką Agnieszki i Kacpra Rosiaków z Łąk

Aniela urodziła się 20 sierpnia 2025 r. o godz. 10:10. Ważyła 3510 g i mierzyła 54 cm. Jest córką Małgorzaty i Pawła Skoczylasów z Choin

Rodzą w Garwolinie

We współpracy ze stroną **Rodzę w Garwolinie** oraz ze **Szkołą Rodzenia SPZOZ w Garwolinie** publikujemy zdjęcia noworodków z garwolińskiej porodówki, która jest coraz częściej wybierana nie tylko przez mieszkanki powiatu garwolińskiego, ale także powiatów ościennych, w tym m.in. powiatu ryckiego.

Przyszłe mamy przyciąga tutaj profesjonalna, ciepła i życzliwa opieka personelu oraz stale polepszające się warunki porodu. Położne dbają o to, by ta chwila była bardzo intymna i wyjątkowa dla każdej kobiety.

FESTYN I ODPUST. TŁUMY NA RYNKU W PARYSOWIE

Gmina Parysów

Występy gwiazd przyciągnęły tłumy na rynek w Parysowie

W ubiegły piątek rynek w Parysowie tętnił życiem. Mieszkańcy gminy i goście wzięli udział w Festynie Rodzinnym zorganizowanym przez OSP Parysów, który połączono z tradycyjnym odpustem parafialnym

Impreza rozpoczęła się o godzinie 14:00. Organizatorzy powitali wszystkich przybyłych. Od samego początku na uczestników czekało mnóstwo atrakcji. Szczególnym zainteresowaniem, zwłaszcza najmłodszych, cieszyły się prezentacje nowoczesnego sprzętu strażackiego oraz widowiskowe pokazy działań ratowniczych. Nie zabrakło również konkursów z nagrodami i specjalnej strefy integracyjnej dla całych rodzin.

Gmina Parysów

Publiczność bawiła się przy koncertach Matta Palmera, zespołu Jorrgus oraz grupy Golden Flash

Wraz z upływem dnia na scenie pojawili się artyści. Publiczność bawiła się przy koncertach Matta Palmera, zespołu Jorrgus oraz grupy Golden Flash, które przyciągnęły tłumy i stworzyły wyjątkową atmosferę. Wydarzenie zakończyła wspólna zabawa taneczna, która trwała aż do północy.

Festyn cieszył się ogromnym zainteresowaniem i potwierdził, że takie inicjatywy są w gminie bardzo potrzebne.

Organizatorzy, druhowie z OSP Parysów, składają serdeczne podziękowania wszystkim, którzy przyczynili się do sukcesu imprezy. Szczególne słowa wdzięczności kierują do wójt gminy Parysów za wsparcie, firmy No1 za profesjonalną organizację, Samorządu Województwa Mazowieckiego za partnerstwo, a przede wszystkim do mieszkańców i gości za tak liczne przybycie i stworzenie wspaniałej atmosfery.

m

Nowe atrakcje na placach zabaw

GMINA ŁASKARZEW W ostatnich dniach place zabaw na terenie gminy wzbogaciły się o nowe urządzenia. Dodatkowe elementy infrastruktury pojawiły się w trzech miejscowościach, zwiększając atrakcyjność miejsc rekreacji dla najmłodszych mieszkańców. Jak informuje urząd gminy, nowe urządzenia zamontowano przy świetlicy wiejskiej oraz przy Zespole Szkół w Starym Pilczynie, obok świetlicy wiejskiej w Lewikowie, a także na terenie popularnej Strefy Relaksu w Dąbrowie. Z zakupionego i zamontowanego sprzętu można już bezpiecznie korzystać. Warto dodać, że doposażenie placów zabaw w Starym Pilczynie i Lewikowie zostało w połowie dofinansowane ze środków programu „Mazowiecki Instrument Aktywizacji Sołectw Mazowsze 2025".

Gmina Łaskarzew

Wydawca: Spółka Wydawnicza 77 Media S.A.

DOŻYNKI I ŚWIĘTO CAŁEJ GMINY

WZ

Wieńce i chleby dożynkowe, barwny korowód, ludowe przyśpiewki i aromat tradycyjnych potraw. Mieszkańcy gminy Górzno wspólnie celebrowali zakończenie żniw

Po Mszy św. ulicami Górzna przeszedł barwny korowód. Następnie nadszedł czas na tradycyjny ceremoniał dożynkowy, wyrażający szacunek do chleba i pracy rolnika

Część rozrywkową otworzyła gwiazda wieczoru - zespół Piękni i Młodzi z charyzmatyczną wokalistką Magdaleną Narożną, który porwał publiczność znanymi i lubianymi numerami, łączącymi zarówno młodszych, jak i starszych fanów

Gminny konkurs na najpiękniejszy wieniec dożynkowy wygrało sołectwo Łąki. Zwycięski wieniec wykonany został tradycyjną metodą z kłosów pszenicy, pszenżyta, jęczmienia i owsa. Ma formę korony na planie koła. Łuki z jęczmienia ozdobione zostały biało-czerwonymi kwiatami, symbolizującymi barwy narodowe. Całość dopełniają kwiaty i zioła. Centralne miejsce w wieńcu zajmuje chleb - znak pracy i polskiej gościnności, otoczony owocami, ziołami i kwiatami. Misternie wyplecioną konstrukcję wieńczy ażurowa korona z ziaren pszenicy z krzyżem - symbolem wiary i czci wobec Boga. Wieniec został wykonany przez Katarzynę Gałązkę wraz z członkiniami Koła Gospodyń Wiejskich oraz sołtyskę wsi

Koła Gospodyń Wiejskich miały okazję popisać się swoimi umiejętnościami kulinarnymi, przygotowując dania z drobiu. Co ważne, konkurs był anonimowy, a poszczególne dania oznaczone były jedynie numerami. Komisja konkursowa miała nie lada zadanie, oceniając zarówno smak, jak i wygląd potraw. Decyzja była jednogłośna - najsmaczniejsze danie przygotowały panie z Koła Gospodyń Wiejskich w Górznie. Udo kacze confit na szpinaku z sosem żurawinowym zdecydowanie podbiło wszystkie podniebienia. Drugie miejsce zajęły gospodynie z Kobylej Woli, serwujące indyka w papryce pod pierzynką. Trzecie miejsce przyznano gospodyniom z Chęcin za kurczaka w piwie

Wójt gminy Górzno Waldemar Sabak: - Święto plonów jest zakończeniem corocznej pracy rolników, ale także symbolem wdzięczności za dary ziemi. To wyjątkowy dzień, kiedy możemy wspólnie podziękować za zbiory i cieszyć się owocami ciężkiej pracy rolnika. To czas, kiedy możemy docenić to poświęcenie i oddanie, bo to właśnie dzięki rolnikom na nasze stoły codziennie trafia polski chleb

Danuta Gendek, przewodnicząca KGW „Górznianeczki" w Górznie była główną pomysłodawczynią oraz wykonawczynią zwycięskiego dania w konkursie kulinarnym. - Bardzo się cieszę. To są dla mnie ogromne emocje. Miałam gdzieś w podświadomości, że może się udać. Kiedy szykowałyśmy się do śpiewania widziałam, że pani z komisji wzięła nasz półmisek i wszystkich częstowała, więc domyśliłam się, że musi smakować - zdradza w rozmowie z nami. Jak wyglądały kulisy przygotowania potrawy? „Górznianeczki" postawiły na smak i prostotę. Udo z kaczki confit na szpinaku z sosem żurawinowym to potrawa, która okazała się strzałem w dziesiątkę. - Ja ten przepis sama nieco ulepszałam, choć pierwszy raz w życiu go robiłam. Chciałyśmy, by było to coś konkretnego, żeby dominował drób. Ważne w tym przypadku są przyprawy i zioła - rozmaryn, czosnek, tymianek, sól, pieprz. Wszystko musiało odleżeć 12 godzin, a później kaczkę należało upiec - 3,5 godziny w temperaturze 125 stopni - zdradza nam Danuta Gendek z Górzna, która podkreśla, że równie ważny był dobór wysokojakościowej żurawiny oraz przygotowanie sosu - z dużą ilością szpinaku na maśle czosnkowym

Starostami tegorocznych dożynek byli Jolanta i Wiesław Dybciowie z Wólki Ostrożeńskiej. Wychowali piątkę dzieci, które są już pełnoletnie. Pan Wiesław odziedziczył gospodarstwo po rodzicach i prowadzi je od 40 lat, a wspólnie z żoną - od ponad 30 lat. Gospodarstwo państwa Dybciów obejmuje ok. 30 hektarów. Ukierunkowane jest głównie na hodowlę krów mlecznych, a także bydło opasowe. Natomiast produkcja roślinna nastawiona jest na hodowlę zwierząt. Pan Wiesław od trzech kadencji jest radnym Rady Gminy w Górznie i pełni w niej rolę przewodniczącego Komisji Rolnictwa i Gospodarki Wodnej

Nieodłącznym elementem tradycyjnych dożynek są tańce i przyśpiewki ludowe. Część artystyczną otworzyło KGW „Górznianeczki". Na scenie pojawili się również reprezentanci najmłodszego pokolenia - dzieci z przedszkola w Górznie, które przedstawiły fragment programu artystycznego pt. „Na ludową nutę - podróż po Polsce", a także zespół „Małe Nutki" z Unina. Swoje umiejętności wokalno-artystyczne udowodniły również niezawodne gospodynie z Łąk oraz Goździka. Ludowe przyśpiewki wybrzmiały także w wykonaniu najmłodszego, ale za to najliczniejszego na dożynkach koła - KGW „Złote Piaski"

Konkurs na najładniejszy wieniec dożynkowy

1. Łąki
2. Goździk
3. Samorządki

Konkurs kulinarny „Co w kurniku, to na talerzyku"

1. KGW „Górznianeczki"
2. KGW Kobyla Wola
3. KGW Chęciny

eprasa.pl 776fd5df5a

Z POLA NA TALERZ - DOŻYNKI POŁĄCZONE ZE ŚWIĘTEM GMINY

JS

Piękne wieńce, pachnące bochny chleba, lokalne przysmaki i dobra zabawa: społeczność gminy Borowie bawiła się i dziękowała za tegoroczne plony

Koła gospodyń wiejskich oraz koło łowieckie wystawiły swoje stoiska z lokalnymi przysmakami

Starostami tegorocznych dożynek byli Anna i Marcin Jaroniowie z Wilchty. Są oni dzierżawcami 8 ha ziemi rolnej oraz 10 ha łąk i pastwisk. Pan Marcin hoduje konie, ma ich 15. Pani Anna jest sołtysem i udziela się w KGW

Oficjalna część dożynek odbyła się na placu w centrum. Delegacje sołectw prezentowały wieńce i kosze dożynkowe oraz przekazały chleby wójt Marcie Serzysko i przewodniczącemu rady gminy Jarosławowi Świątkowi

Na mieszkańców czekały pyszności, dobra zabawa, występy, a także gwiazda - zespół Milano

Podziękowania od władz otrzymali zasłużeni rolnicy: Janusz i Monika Kopowie, Jerzy i Jadwiga Stułkowie, Filip i Iwona Serzyskowie, Roman Kajka, Andrzej Barcikowski oraz Adam Zboina. Podziękowania przekazał też związek POLSUS - o tym szerzej w następnym numerze gazety

Wójt Marta Serzysko podziękowała rolnikom za ich ciężką pracę. Głos zabierali także poseł Czesław Mroczek -sekretarz stanu w MSWiA, radny sejmiku województwa mazowieckiego Krzysztof Żochowski, przewodniczący rady powiatu Michał Pałyska oraz Tomasz Majczyna, dyrektor PCPR w Garwolinie

Starostowie dożynek przekazali chleb wójtowi i przewodniczącemu rady gminy

Chleby wypieczone z tegorocznych zbóż zostały pokrojone

Święto Plonów (24 sierpnia) rozpoczęło się mszą odprawioną w intencji rolników. Po jej zakończeniu korowód dożynkowy, prowadzony przez orkiestrę dętą po batutą Michała Szostaka, przeszedł na plac przy OSP

eprasa.pl 77 [illegible]

WIELKIE ŚWIĘTO W MACIEJOWICACH. DOŻYNKI PRZYCIĄGNĘŁY TŁUMY

Śpiew, taniec i tradycyjne obrzędy zdominowały niedzielę w gminie Maciejowice. 24 sierpnia odbyły się uroczyste dożynki połączone ze świętem gminy. Mieszkańcy i goście wspólnie dziękowali za tegoroczne plony, a wieczorem bawili się na koncertach gwiazd

Uroczystości, zorganizowane przez burmistrza Maciejowic, przewodniczącego Rady Miejskiej oraz sołtysa sołectwa Wróble-Wargocin, rozpoczęły się w samo południe mszą dziękczynną odprawioną w kościele pw. Wniebowzięcia Najświętszej Maryi Panny we Wróblach-Wargocinie.

Po nabożeństwie barwny korowód dożynkowy, prowadzony przez orkiestrę dętą z Miastkowa Kościelnego pod batutą kapelmistrza Zbigniewa Miętusa przemaszerował na plac. Tam odbyło się oficjalne otwarcie święta i tradycyjny ceremoniał dzielenia chlebem.

Delegacje zaprezentowały swoje wieńce i kosze dożynkowe. Starostowie tegorocznych dożynek Renata i Paweł Wróblowie przekazali na ręce burmistrza Tomasza Kwiatkowskiego bochen chleba wypieczony z mąki tegorocznych zbóż.

Państwo Wróblowie posiadają gospodarstwo rolne o powierzchni 40 ha, w tym 10 ha własnych i 30 ha dzierżawionych. Specjalizują się w produkcji mlecznej. Uprawiają kukurydzę i zboża, które przeznaczają na paszę dla bydła. Swoje gospodarstwo odziedziczyli po rodzicach. Posiadają dwójkę dzieci, syna i córkę. Od lat są oddani pracy na roli, która jest jedynym źródłem ich utrzymania.

Chleb dożynkowy został podzielony pomiędzy uczestników. Przemówił burmistrz oraz zaproszeni goście. Część artystyczną wypełniły występy Kół Gospodyń Wiejskich z terenu gminy oraz energetyczny koncert Kapeli Staręgów.

Jak co roku, wiele emocji wzbudziły konkursy. Komisje miały trudny orzech do zgryzienia, oceniając misternie wykonane wieńce dożynkowe oraz degustując potrawy przygotowane w ramach konkursu na najlepszy smak Doliny Środkowej Wisły.

Wieczorna część imprezy przyciągnęła prawdziwe tłumy. Na scenie jako pierwszy wystąpił zespół Nemesis. Gwiazdą wieczoru był Kordian, który swoimi hitami łączącymi folk i muzykę taneczną porwał publiczność do zabawy. Po nim na scenie pojawił się Mr Góral, podtrzymując gorącą atmosferę. Całe wydarzenie zwieńczyła zabawa taneczna z zespołem Nemesis.

red.

eprasa.pl 776fd5df5a

» NasTroje w Poezji

ODERWAĆ SIĘ OD ZIEMI

Piotr Strzeżysz

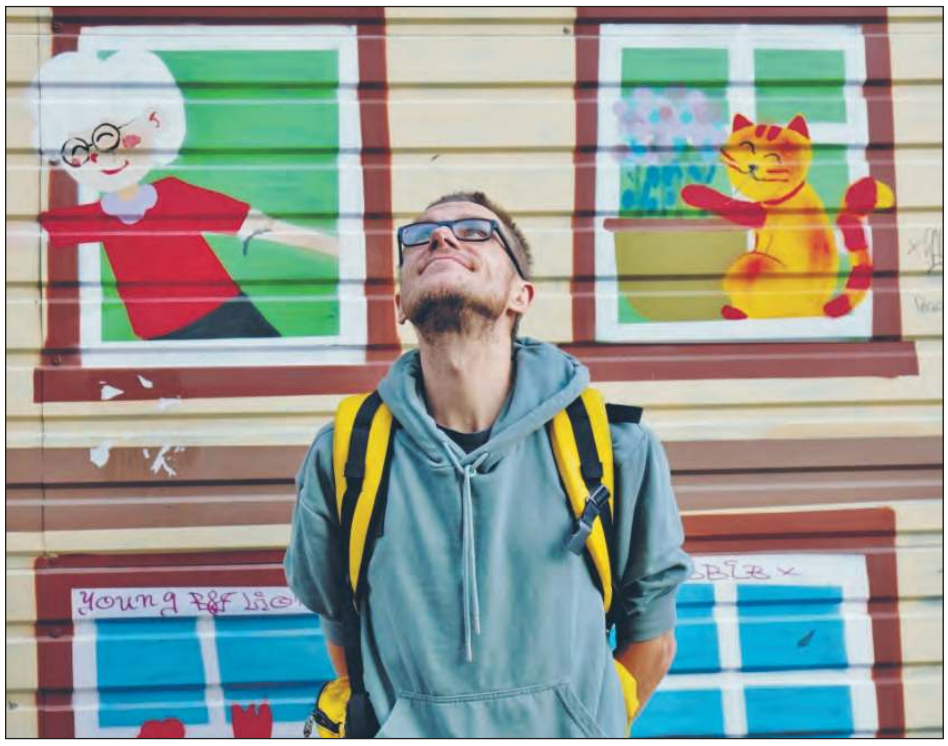

Byłem bardzo dużym chłopcem (choć co poniektórzy uznaliby mnie wtedy już za dorosłego mężczyznę), gdy po raz pierwszy natrafiłem na książeczkę autorstwa niemieckojęzycznego pisarza Janosha (właściwie Horsta Eckerta), zatytułowaną „Ach jak piękna jest Panama". Bohaterowie opisanej historii - Miś i Tygrysek - wiodą spokojne i szczęśliwe życie, mieszkając sobie w uroczej dolince nad rzeczką obok wielkiego drzewa. Zbierają grzyby, łowią ryby i zapewne nigdy nic nie zmąciłoby ich idylli, gdyby nie jedno, wydawać by się mogło, nieistotne zdarzenie. Otóż pewnego dnia Miś znajduje nad rzeczką skrzynkę z napisem „Panama". Całą pachnącą bananami. Pachnącą innością i egzotyką. Wraca do domu i oznajmia Tygryskowi, że wyruszają na wyprawę do kraju marzeń, do miejsca, gdzie wszystko jest większe i piękniejsze.

Nie namyślając się długo, bohaterowie rozpoczynają swoją wędrówkę. Po drodze spotykają zwierzęta, które podpowiadają im właściwy kierunek. Po wielu dniach podróży napotkali wronę i zapytali, czy nie wie, w którą stronę idzie się do Panamy. Ptak zabrał Misia i Tygryska na wysokie drzewo i pokazał świat z ptasiej perspektywy. Widok doliny z drzewa zachwyca naszych bohaterów. Jednomyślnie stwierdzają, że to właśnie musi być Panama. Schodzą na ziemię i niedługo potem wracają do domu, z którego wyruszyli. Ale go nie poznają. Bujnie zarośnięty nieskoszoną od dawna trawą, zwieńczony wysokim kominem dom zachwyca ich i jawi się jako cel wędrówki. Sądzą, że dotarli do Panamy, tam przecież wszystko jest większe i piękniejsze.

Prosta w swojej fabularnej konstrukcji historyjka, jest opowieścią o sile przyjaźni, o prostych wartościach, o marzeniach, ale przede wszystkim jest opowieścią o sensie podróżowania. O powrocie do domu, który dopiero z właściwej perspektywy jawi się jako najpiękniejsze miejsce do życia. Bo przecież, jak to ujął Marcel Proust: „Prawdziwie odkrywcza podróż nie polega na poszukiwaniu nowych pejzaży, lecz na otwieraniu oczu na nowo".

Możemy zapytać, czy gdyby Miś i Tygrysek nie wyjechali z domu, to czy byliby szczęśliwi? Zapewne tak. Przecież na swój sposób już byli. Tyle, że przebyta podróż sprawiła, że jakby otrząsnęli się z pewnego stanu bierności, rutyny, przyzwyczajenia. Przyzwyczajenie uczyniło ich ślepcami. Gdyby nie wyjechali, żyliby w iluzji, że niczego nowego w swoim otoczeniu już nie znajdą, nic ich nie zaskoczy, nie wydarzy się nic interesującego, czy pociągającego. Że wszystko już poznali i nic więcej nie zostało do odkrycia.

Oczywiście, codzienność i wiążąca się z nią powtarzalność, wcale nie muszą oznaczać apatii, zniechęcenia rzeczywistością, czy wręcz znudzenia. Przecież można żyć pełnią życia, nie ruszając się z domu. Można wyrobić w sobie wrażliwość i każdego dnia patrzeć na świat jakby widziało się go po raz pierwszy, jakby widziało się go *innymi oczyma*, tyle, że jest to trudniejsze, a może nawet i nie do końca możliwe. Jak pisał francuski filozof Alain de Botton: „Przyjemność, czerpana przez nas z podróżowania, może w większym stopniu zależy od nastawienia umysłu, z którym podróżujemy, niż od samego celu podróży. Gdybyśmy potrafili podobne nastawienie zastosować do naszego miejsca zamieszkania, odkrylibyśmy, być może, iż jest ono nie mniej interesujące od wysokogórskich przełęczy i rojnych od motyli dżungli Ameryki Południowej Humboldta".

Może dlatego wciąż gdzieś jeżdżę, bo sam tego nie potrafię? Nie potrafię docenić tego co mam, nie umiem odpowiednio się „nastawić"? W nowych, egzotycznych miejscach łatwiej o takie nastawienie, o pełniejsze zanurzenie w świecie, łatwiej dostrzec to, co na co dzień wydaje się niedostępne. Podróżować, aby zadziwić się światem i starać się w tym zadziwieniu, jak w bajkowej rzeczywistości, jak najdłużej pozostać.

Być może jest to pewien rodzaj przymusu. Coś mnie wypycha z domu i sam nie potrafię się temu oprzeć, muszę wyjechać i przez jakiś czas pobyć gdzie indziej. To pragnienie nawet nie jest potrzebą samego podróżowania, ale doświadczenia; doświadczenia czegoś, co Marek Bieńczyk nazwał „efemerycznym przejawem pełni", a Piotr Paziński „olśnieniem metafizycznym" i o czym tak pięknie mówił w radiowej audycji *Dwukropek*: „Są takie chwile niesamowitych energetycznych olśnień czy punktów, w których naprawdę dziwimy się światu i próbujemy się w naszym zadziwieniu rozeznać, czasem poprzez długie lata. To czasem tylko kilka sekund niezwykłego napięcia, które jednak może się przełożyć na całą naszą twórczość lub życie."

Oczywiście, podróż nie ma wyłączności na wyjaśnianie i tłumaczenie sensu istnienia. Ale w drodze nagle wszystko zyskuje na znaczeniu - każdy człowiek, zwierzę, a nawet rzecz, każdy okruch rzeczywistości w swojej przypadkowości i rozproszeniu, wszystko, co nam się przydarza. W drodze po prostu widać więcej. Dlaczego? Nie wiem, może to jakaś magia, która pozwala nam lepiej rejestrować rzeczywistość.

Może teraz ktoś zapyta - po co to wszystko, co ja z tego mam? Po co całe to jeżdżenie? Naprawdę tylko po to, aby „zobaczyć świat na nowo"? Aby doznać „pełni"? Inaczej się „nastawić", ponazywać nienazwane, docenić to, co już jest? Odkryć coś więcej z „ja", oduczyć się generalizacji, zburzyć mury, zniwelować podziały i chore nienawiści? Hmm, to w sumie całkiem sporo. A jeśli jeszcze komuś mało, to niech na koniec posłuży kilka zdań z Benjamina Constanta. Bo choć pełnej odpowiedzi i tak nikt nie poda, miło pomyśleć, że skłonność do podróży uwalnia, dodaje skrzydeł, odrywa nas od ziemi:

„Człowieka zawsze dręczyła myśl, że nie jest na tym świecie wyłącznie po to, by korzystać, oraz że rodzić się, zaludniać i gasnąć nie jest jego jedynym przeznaczeniem. [...] Istnieje w nas zatem jakaś skłonność, która stoi w sprzeczności z naszym pozornym celem i z wszystkimi właściwościami pomagającymi nam do tego celu się przybliżać. Właściwości te, wszystkie przystosowane dla naszego pożytku, współbrzmią ze sobą, by nam służyć, by prowadzić nas ku większemu pożytkowi, a ich jedynym centrum jesteśmy my sami. Opisana właśnie skłonność, wprost przeciwnie, popycha nas poza nas samych, nadaje nam ruch, którego celem nie jest wcale nasz pożytek i zdaje się unosić nas ku jakiemuś centrum nieznanemu, niewidocznemu, niemającemu żadnych analogii z codziennym życiem i zwyczajnymi sprawami"

Piotr Strzeżysz

Egzemplarz dla 77 uczestnika

Gdy Parysów stanął w ogniu. Tragiczna historia pożaru z 1887 roku

W upalny dzień 1 sierpnia 1887 roku, potężny pożar obrócił w perzynę większą część Parysowa, wtrącając setki rodzin w skrajną nędzę

„Pożar wsi" - obraz pędzla Franciszka Kostrzewskiego

Prawdopodobną przyczyną tragedii był niedopałek papierosa pozostawiony w stodole. Dzięki relacjom w ówczesnej „Gazecie Świątecznej", możemy dziś odtworzyć dramatyczny przebieg tamtych wydarzeń.

O pożodze, która strawiła miasteczko, informowano na łamach warszawskiej prasy, apelując o pomoc dla poszkodowanych. W numerze z 28 sierpnia 1887 roku czytamy (pisownia oryginalna):

„(…) Klęska też ogniowa nawiedziła mieszkańców Parysowa w pow. Garwolińskim, gub. Siedleckiej. Połowa tego miasta leży w gruzach zniszczona pożarem, który wszczął się tam w dniu 1 sierpnia. Dwieście pięćdziesiąt rodzin pogorzelców jest bez dachu, a wielu z nich, straciwszy wszystko, nie mają i kawałka chleba."

„RATUNEK BYŁ PRAWIE NIEMOŻLIWY"

Pożar wybuchł przed południem w upalny dzień. Drewniana, często kryta strzechą zabudowa i silny wiatr sprawiły, że ogień rozprzestrzeniał się z zastraszającą prędkością. O dramatyzmie sytuacji świadczy relacja mieszkańca Garwolina, opublikowana kilka tygodni po tragedii:

„Dnia 1 sierpnia przed południem ujrzeliśmy z Garwolina wielki dym w stronie miasteczka Parysowa. Nowa straż ogniowa ochotnicza popędziła czemprędzej w tę stronę na ratunek, ale że Parysów odległy jest od Garwolina o 9 wiorst, więc kiedy przybyła na miejsce, to ogień był ogarnął już tak dużo budynków, że ratunek był prawie niemożliwy."

Mieszkańcy, nieposiadający ani sprzętu gaśniczego, ani zorganizowanej straży, byli bezradni. Próby powstrzymania ognia kończyły się fiaskiem.

„Wszelkie więc wysiłki straży były nadaremne, bo silny wiatr przenosił ogień z nadzwyczajną szybkością z jednego domu na drugi. Z całego miasteczka ledwie czwarta część została. Ocalał jednak kościół, który był niedawno odnawiany. Zgorzały 142 domy. Nie obeszło się też i bez nieszczęśliwych wypadków z ludźmi."

TRAGICZNE OFIARY I OCALONY KOŚCIÓŁ

Pożoga pochłonęła ofiary. W płomieniach zginęło nowonarodzone dziecko, którego matka ledwo zdołała uciec z płonącego domu. Tragiczny los spotkał także jednego z żydowskich mieszkańców, który próbował ratować dobytek.

„Zajechał śmiało w ulicę, którą już ogień ogarnął, gdy w tem płomienie wionęły na niego, koń padł, a na nim zapaliło się odzienie. Zeskoczył z palącej się już także fury, ludzie zaczęli gasić na nim ubranie, ale tak był poparzony, że w parę dni umarł."

Cudem ocalała centralna część miasteczka z drewnianym kościołem. Jak relacjonowano, świątynia, choć skromna z zewnątrz, w środku zachwycała bogactwem. To właśnie ona, wraz z plebanią, stała się symbolem tego, co przetrwało.

„Plebanja z dwóch stron była wzięta między ogień. Ale i jej nic się nie stało, ocaliły ją drzewa, któremi jest otoczona. (...) Gdyby nie przezorność dziadów, którzy drzewa pozasadzali, Parysowianie nie mieliby teraz ani kościoła, ani plebanji."

POMOC BEZ RÓŻNICY WIARY

Pożar zniszczył niemal całą północną i zachodnią część Parysowa. „Całe jeszcze prawie pogorzelisko świeci straszną pustką" - pisał korespondent kilka miesięcy później. Mieszkańcy stracili nie tylko domy, ale i zebrane plony siana i żyta. „Od głodu uratował pogorzelców zbiór kartofli" - czytamy w relacji. W obliczu tragedii mieszkańcy miasteczka, zarówno katolicy, jak i stanowiący większość Żydzi, okazali niezwykłą solidarność.

„Pierwszą pomoc mieli oni zaraz po pożarze od kilku dworów sąsiednich i od żydów z pobliższych miasteczek, którzy dostarczyli chleba. Biedacy obdzielali się nawzajem otrzymaną żywnością bez różnicy wiary, zarówno katolicy i żydzi, nie bacząc na to, od kogo pomoc pochodziła."

Tragedia na długie lata odcisnęła piętno na życiu miasteczka. Zniszczyła dorobek wielu pokoleń i zahamowała jego rozwój. Była też gorzką lekcją, która, jak pisał reporter „Gazety Świątecznej", miała przynieść ważny wniosek na przyszłość:

„Nauczeni nieszczęściem, może też i o własną straż ogniową Parysowianie się postarają, żeby na przyszłość mieć i narzędzia pożarne, i ludzi wprawnych do obchodzenia się z niemi."

Archiwum TG

Przez 33 lata istniał powiat żelechowski

W powiecie żelechowskim znajdowały się m.in. takie miejscowości jak Ryki, Maciejowice, Okrzeja, Adamów, Stężyca i Bobrowniki

Dawny Żelechów

Granice powiatu żelechowskiego zaznaczone są na czerwono. Żółtym kolorem rozdzielone są dekanaty

W 1809 r., z chwilą przyłączenia Żelechowa do Księstwa Warszawskiego, Żelechów został podniesiony do rangi miasta powiatowego. Zgodnie z konstytucją Księstwa, administracją powiatową kierował podprefekt. Jako miasto powiatowe Żelechów stał się siedzibą tzw. sądu pokoju, stanowiącego najniższą instancję sądową. W 1815 r. Żelechów wszedł w skład Królestwa Kongresowego. Powiat żelechowski został utrzymany, ale zachował znaczenie tylko jako okręg wyborczy szlachty z sejmikiem powiatowym i marszałkiem powiatu na czele. Nadal też istniał w Żelechowie sąd pokoju. W powiecie żelechowskim znajdowały się m.in. takie miejscowości jak Ryki, Maciejowice, Okrzeja, Adamów, Stężyca i Bobrowniki. Na załączonej mapie Juliusza Kolberga z 1827 r. granice powiatu żelechowskiego zaznaczone są na czerwono. Żółtym kolorem rozdzielone są dekanaty. Warto dodać, że w latach 1829-1831 posłem na sejm z powiatu żelechowskiego był wybitny historyk Joachim Lelewel. Po zmianach administracyjnych w 1842 r. Żelechów przestał być miastem powiatowym i wszedł w skład powiatu łukowskiego.

Michał Sztelmach, Dawny Żelechów

Niechlubni patroni żelechowskich ulic

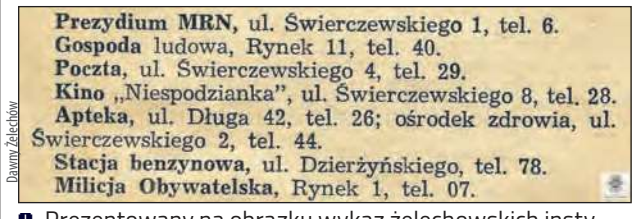

Prezydium MRN, ul. Świerczewskiego 1, tel. 6.
Gospoda ludowa, Rynek 11, tel. 40.
Poczta, ul. Świerczewskiego 4, tel. 29.
Kino „Niespodzianka", ul. Świerczewskiego 8, tel. 28.
Apteka, ul. Długa 42, tel. 26; ośrodek zdrowia, ul. Świerczewskiego 2, tel. 44.
Stacja benzynowa, ul. Dzierżyńskiego, tel. 78.
Milicja Obywatelska, Rynek 1, tel. 07.

Dawny Żelechów

Prezentowany na obrazku wykaz żelechowskich instytucji przedstawia stan na drugą połowę lat 60. ubiegłego wieku

Niechlubni patroni żelechowskich ulic w czasach słusznie już minionych

Niechlubnym patronem uliczki przy stacji benzynowej (łącznik pomiędzy ul. Długą i Wilczyską) był Feliks Dzierżyński - działacz komunistyczny, bolszewik, twórca sowieckiego aparatu terroru. Stojąc na czele Wszechrosyjskiej Komisji Nadzwyczajnej do Walki z Kontrrewolucją i Sabotażem (w skrócie: Czeka) zyskał przydomek „żelaznego" lub „krwawego Feliksa" oraz „czerwonego kata".

Drugim niechlubnym patronem jednej z żelechowskich ulic był Karol Świerczewski, którego imię aż do początku lat 90. XX w. nosiła obecna ul. Piłsudskiego. Karol Świerczewski był generałem Armii Czerwonej i Ludowego Wojska Polskiego. W 1920 r. walczył przeciwko odradzającej się Polsce, a po II wojnie światowej brał czynny udział w stalinowskich represjach. Jego śmierć stała się pożywką dla PRL-owskiej propagandy, która z miernego dowódcy uczyniła niemal bohatera narodowego.

Michał Sztelmach, Dawny Żelechów

epraca.pl 776fd5df5a

DODAJ SWOJE OGŁOSZENIE

Jak zamieścić ogłoszenie drobne w gazecie? Wybierz jeden ze sposobów.

SMS

Wyślij SMS z treścią ogłoszenia (maksymalnie 160 znaków), pod nr **74550** zaczynając od skrótu **TGO.** Przykład: TGO.oddam szczeniaki w dobre ręce.
Podaj miejscowość oraz numer telefonu kontaktowego. Koszt SMS-a wynosi 4,92 zł z VAT.
Ogłoszenie ukaże się w kolejnym wydaniu gazety.
Serwis funkcjonuje we współpracy z firmą Bild Presse z siedzibą w Łodzi.

KUPON

Napisz treść ogłoszenia na wyciętym z gazety, ważnym kuponie i dostarcz go do redakcji lub wrzuć do skrzynki kontaktowej gazety. Możesz także wysłać go pocztą.
Ogłoszenie jest bezpłatne i ukaże się w kolejnym wydaniu gazety.

REDAKCJA

Przyjdź do redakcji i podaj treść ogłoszenia. Cena za jedną emisję wynosi 5,00 zł z VAT.

Ogłoszenie dostarczone do piątku w godzinach pracy sekretariatu ukaże się w najbliższym wtorkowym wydaniu. W przypadku wysłania kuponu pocztą lub wrzucenia do skrzynki kontaktowej o terminie publikacji decyduje data dotarcia kuponu do redakcji.
Redakcja zastrzega sobie prawo ingerencji w treść ogłoszenia w przypadku, gdy podana kategoria jest niezgodna z treścią ogłoszenia, lub gdy treść ogłoszenia zawiera błędy ortograficzne lub stylistyczne.

Redakcja nie odpowiada za treść ogłoszeń.

UWAGA!
JEDEN KUPON = JEDNA OFERTA

Pamiętaj, że w jednym ogłoszeniu można podać tylko jedną ofertę sprzedaży, kupna, czynności. W przypadku, gdy w ogłoszeniu będzie więcej ofert, opublikowana zostanie pierwsza w kolejności.

Przykład: z ogłoszenia „Sprzedam kosiarkę rotacyjną, meble kuchenne, rower górski..." opublikowana zostanie oferta sprzedaży kosiarki rotacyjnej. Pozostałe dwie rzeczy należy podać w kolejnych ogłoszeniach.

OGŁOSZENIA

MIESZKANIE SPRZEDAM

MIESZKANIE pow. 44 mkw Ryki ul. Wylot, zabudowa szeregowa, piętrowe, na dole kuchnia i łazienka, na górze przestronny pokój, stan do zamieszkania nie wymaga remontu, ogrzewanie gazowe, okna pcv, dodatkowo piwnica. Cena 260.000 zł. Tel. 608 728 601.

MIESZKANIE w Garwolinie przy ul. Dobrej, 33 m, salon z aneksem, sypialnia, przedpokój z dużą szafą, łazienka, balkon, piwnica, niski czynsz, osiedle zamknięte, parking ogólnodostępny. Tel: 607 559 311

MIESZKANIE własnościowe M-3 48 mkw, pierwsze piętro, 3 pokoje, kuchnia, oddzielna łazienka, wc oddzielne, cena do uzg. Dęblin os. Wiślana. Tel. 783 767 970.

MIESZKANIE 2-pokojowe, własnościowe, 3 piętro. Garwolin, ul. Stacyjna 45. Tel: 505 736 114

MIESZKANIE ZAMIENIĘ

MIESZKANIE 2 pokojowe, własnościowe na kilkuhektarowe gospodarstwo rolne (siedlisko) w okolicach Wilgi, Woli Rębkowskiej. Tel: 505 736 114

DOM SPRZEDAM

DOM o pow. 150m2 z garażem i budynkiem gospodarczym na działce 675 m2. Ryki, ul. Lipowa 8 (Jarmołówka). Cena 530 000 zł. Tel. 693 134 601.

LOKAL SPRZEDAM

STOLARNIA w Korytnicy, plac 8000 mkw, 2 hale po 300 mkw, dom 80 mkw. Suszarnia do drewna 50, maszyny do drewna, szlifierka szerokotaśmowa, długotaśmowa , do kantów do ostrzenia noży strugarskich, piła formatowa, dwupiła formatowa, wielopola trzystronna prasa 130x330cm do schodów 100x300cm. strugarka 4 stronna weinig ploter cnc 100x200cm, dłutarka, maszyny do parkietu, trak do drewna. Tel. 603 673 777.

DO WYNAJĘCIA POSIADAM

POKOJE do wynajęcia - wszystkie pokoje po remoncie, umeblowane, pokoje (mieszkania zlokalizowane są - Lotnisko, Miasto Rynek, i ul. Podchorążych 10 i 12 przy tej ulicy jest parking na samochody - bezpłatny. Studenci mile widziani. Cena 700-1000 zł + opłaty wszystkie. Dęblin. Tel. 509 851 846.

DWA POMIESZCZENIA o pow. 70 mkw każde, do celów produkcyjnych, magazynowych itp. Ryki. Tel. 609 054 881.

LOKAL handlowo-usługowy o pow. 18 mkw, ogrzewany, łazienka, Ryki centrum ul. Poniatowskiego 59, obok punktu pralni chemicznej. Tel. 698 394 508.

MIESZKANIE w Rykach, jeden pokój, kuchnia, łazienka, mieszkanie w bloku na I piętrze, umeblowane. Tel. 792 178 728.

MIESZKANIE w Dęblinie, parter w bloku, 1 pokój, umeblowane, wyposażone. Tel. 791 429 215.

KAWALERKA 28m2, pokój z oddzielną kuchnią, balkon. Garwolin, ul. Stacyjna. Tel: 602 284 583

DZIAŁKA POLE SPRZEDAM

DZIAŁKI budowlane, dwie, uzbrojone, po 1600 m2. Wola Rębkowska, Zacisze. Cena do negocjacji. Tel: 720 915 815

SIEDLISKO w Woli Rębkowskiej o pow. 4200m2, na działce znajduje się budynek mieszkalny, drewniany z bali, zdrowy, kryty blachą, do remontu, budynek gospodarczy i garaż murowany. Cena do uzgodnienia. Tel: 720 915 815

DZIAŁKA budowlana w Rykach, 1425 mkw, przy ulicy Myśliwskiej, wszystkie media, cena do zug. Tel. 602 408 921.

LAS pow. 2,8 ha miejscowość Kruszyna. Tel. 607 607 700.

DZIAŁKA rolna w Swatach pow. 1,93 ha, Działka budowlana w Dęblinie o pow. 775 mkw. Cena 190.000 zł do neg. Tel. 609 975 353.

DZIAŁKA o pow. 0,5 ha. Kłoczew. Tel. 785 668 798.

DZIAŁKA budowlana z siedliskiem o łącznej powierzchni 1710 m2 przy ulicy Macieja Rataja w Garwolinie. Wszystkie media doprowadzone do działki: gaz, woda, kanalizacja, światło. Cena 735 tys zł. Tel: 608 522 606

KUPON NA BEZPŁATNE OGŁOSZENIE DROBNE

*PROSIMY WYPEŁNIĆ CZYTELNIE DRUKOWANYMI LITERAMI

TREŚĆ OGŁOSZENIA: .....

.....

.....

MIEJSCOWOŚĆ: .....

CENA: .....

TELEFON KONTAKTOWY: .....

TWÓJ Głos

KUPON WAŻNY DO 5 września

eprasa.pl 776fd5df5a

PRYWATNY GABINET
DERMATOLOGICZNY
Ryki, ul. Sienkiewicza 12
Barbara BOJAR
Przyjmuje w piątki, godz. 11 -15. Rejestracja telefoniczna codziennie.
tel. 602 305 421

CENTRUM REHABILITACJI
ELTERMED
Rehabilitacja niemowląt, dzieci i dorosłych
530 398 390
ul. 28 Pułku Artylerii Lekkiej 7A, Zajezierze

CENTRUM STOMATOLOGICZNE
LUXDENT
Ryki, ul. K. Wojtyły 3
I piętro, nad MediVitą
lek. dent. Sławomir KONCEWICZ
tel. 534 260 870
• leczenie próchnicy • stomatologia estetyczna • odbudowa zębów • chirurgia
• protetyka • profilaktyka • stomatologia dziecięca • RTG: pantomogram, zdjęcia zębowe
Rejestracja telefoniczna prowadzona jest przez 7 dni w tygodniu

GABINET NEUROLOGICZNY
lek. neurolog
Mirosław LORENC
Ryki, ul. Żytnia 8 (budynek OSI) – czwartek 15 – 17
rejestracja – 601 445 807
INNE TERMINY PO UZGODNIENIU TELEFONICZNYM
nagłe przypadki – ✆601 445 807

SANMED
NEUROLOG DZIECIĘCY
lek. med. Kuźma Ewa
Specjalista neurolog dziecięcy
SANMED ul. Żytnia 16, 08-500 Ryki
tel. 81 822 89 99
www.san-med.eu

SANMED
Specjalistyczne Centrum Medyczne SANMED
STOMATOLOGIA
Więcej informacji pod numerami telefonu oraz osobiście w rejestracji
535 202 010 lub 81 865 12 27
Placówka znajduje się w pawilonie handlowym „MERKURY"
ul. Słowackiego 4/5C

DZIAŁKA rolno-leśna, las ponad 50 lat mieszany, działka o pow. 0,6 ha, szerokość działki 10,35 m, długość 600 m, działka przy drodze. Stary Bazanów, tel: 691 341 581

ŁĄKA o pow. 0,53 ha w miejscowości Janisze. Tel: 691 341 581

DZIAŁKA budowlana o pow. 1,12 ha, nr 3763/2 ; położona w Rykach przy ul. Piaskowej. Tel. 500 190 674.

DZIAŁKA siedliskowa z domem i budynkami gospodarczymi w Brzuskowoli. Sprzedam też las gm. Borowie. Telefon: 662-113-896, 512-245-605

DZIAŁKI - sprzedam 4 działki rolne utrzymane w bardzo dobrej kulturze rolnej III oraz IV klasy i jedna porośnięta lasem dębowym. Powiat: Rycki, Gmina: Ułęż, Obręb: Korzeniów. Tel. 601 085 597

DZIAŁKA budowlana w Rykach ul. Jankowszczyzna 7 pow. 70 ar nr 3412/8 Ryki. cena do uzg. Tel. 507 862 337.

GOSPODARSTWO rolne o pow. 1,96 ha z placówką, plus 16 arów lasu, Trzcianki 52 gmina Nowodwór. Tel. 513 214 865.

POLE 2ha przy szosie, z możliwością zabudowy, Jakubówka. Tel. 692 122 058.

DZIAŁKA rolna - budowlana w Swatach. pow. 0,63 ha. Cena 130.000 zł do neg. Tel: 609 975 353

PLACÓWKA dom drewniany 0,64 ha + 0,33 lasu. Gęsia Wólka Gmina Kłoczew. Tel. 504 035 043.

DZIAŁKA POLE
KUPIĘ

GRUNTY ROLNE - kupie lub przyjmę w dzierżawę - Przykwa, Janopol, Budki Rososz, miejscowości sąsiadujące. Tel. 663 855 914.

WEZMĘ w dzierżawę lub kupię grunty orne, Kłoczew i okolice. Tel: 790 772 445

SAMOCHÓD
SPRZEDAM

AUDI A5 sportback, 2.0 TDI, 170km, quattro, 2011r., 340 tys. km przebiegu, stan bdb. Tel: 512 238 153

CITROEN C1 prod. 2008r. przebieg 184 tys.km. stan bdb, opony wielosezonowe, cena 8.000 zł do neg. Dęblin. Tel. 781 269 754.

GOLF III rocznik 1997r. przebieg 215 tys.km. silnik 1.8 benzyna, stan kolekcjonerski - zadbany, zero rdzy. Cena do uzg. Tel. 535 393 938.

HYUNDAI ix35, 2012r., 2.0 benzyna, bogate wyposażenie, auto bezwypadkowe. Tel: 602 605 367

RENAULT LAGUNA kombi 2003r. stan dobry, używany przez osobę niepalącą, instalacja gaz LPG, hak, przegląd i ubezpieczenie ważne do 2026r. cena 5.000 zł. do uzg. Stężyca. Tel. 609 240 859.

SKODA octavia, 2018r., zadbana, bezwypadkowa. Tel: 602 605 367

SUZUKI GRAND Vitara prod. 2006r. 1.9 DDis 4x4 przebieg 196 tys.km. bogate wyposażenie, stan bdb. Swaty. Tel. 697 776 145.

TOYOTA corolla 1.6 benzyna, hatchback, 2006r., srebrna, 114 500 km przebiegu, kupiona w PL, pierwszy właściciel. Sulbiny. 14 000 zł. Tel: 601 153 840

TOYOTA Yaris 1.4 D4D 2012r. przebieg 138 tys. kolor ciemno szary, aluminiowe koła + koła zimowe, nawigacja, kamera cofania, klimatyzacja, el.szyby, cena do uzg. Okolice Ryk. Tel. 604 902 433.

VW GOLF 5 rocznik 2006r. przebieg 162000 km, 1 właściciel w kraju, kolor czarny, 3 drzwi, 1.4 benzyna, zadbany, bogate wyposażenie, przegląd i ubezpieczenie do lipca 2026r. stan bdb. okolice Ryk. Tel. 721 382 036.

VW golf 6, 2011r., 1.6 tdi, przebieg 140 tys.km. 5 drzwi, czarny, ABS, nawigacja, klimatyzacja, 5 lat 1 właściciel w PL, alufelgi, sprawny, zarejestrowany, stan idealny. Cena 22.500 zł. Trojanów. Tel: 692 263 782

VW Polo 5 1.2 TDI prod. 2002r. kolor czarny, 5D, nie uszkodzony, cały czas użytkowany, przebieg 247 tys.km. cena 17.500 zł do neg. Tel. 607 204 877.

SAMOCHÓD
KUPIĘ

KUPIĘ auto do 5 tys. zł. Tel: 780 142 907

MOTOCYKL
KUPIĘ

MOTOCYKLE - Motorynka, Simson, WSK, MZ i podobne, stan bez znaczenia. Cena do 8.000 zł. Tel. 514 633 149.

MOTO RÓŻNE
SPRZEDAM

BAGAŻNIK na 4 rowery montowany na hak, uchylany, użyty jeden raz, cena 840 zł. Dęblin. Tel. 723 096 656.

DĘTKI lotnicze używane, różne rozmiary - 600x180, 300x125, 900x300 , stan bdb, cena do uzg. Tel. 517 120 621.

GARAŻE ocynkowane 3x5mb cena 3100 zł/szt. Maciejowice Stawex. Tel. 888 302 303, 486145069.

OPONY LOTNICZE nowe, pilnie sprzedam. Wraz z dętka o wym. 800x200 wys. 80cm, szer. 20cm, opony fabrycznie nowe, nigdy nie używane, jeszcze w opakowaniu producenta. Można dzwonić cały dzień. Tel. 663 647 909.

MASZYNY ROLNICZE
SPRZEDAM

TAŚMOCIĄG 5-metrowy i dmuchawa do zboża. Tel: 508 497 528

BRONA talerzowa firmy Famarol Słupsk, na 20 talery, 4 wałki po 5 talerzy, stan bdb, cena do uzg. Tel. 511 079 554.

AGREGAT uprawowo-siewny z hydropakiem firmy agrolift w zestawie z siewnikiem poznaniakiem, razem lub osobno. Tel: 511 079 554

ROZRZUTNIK do obornika 1-osiowy, dwuwałkowy, Czarna Białostocka, cena do uzg. Tel. 511 079 554.

BRONA talerzowa firmy Akpit, szer. 3,15 4 wałki po 7 talerzy, cena do uzg. Okolice Ryk. Tel. 503 608 259.

PRZYCZEPA wywrotka, okolice Garwolina, Tel. 505 817 342.

CIĄGNIK C360, okolice Łaskarzewa. Tel. 504 075 806.

WIALNIA do zboża. Tel. 669 432 215.

PRZEWRACARKA - zgrabiarka do siana , lubelska. Tel. 669 432 215.

CIĄGNIK nazwa MICKORNIK, stan bdb, opony nowe, cena do uzg. Okolice Kłoczewa. Tel. 507 638 680.

WÓZ do ciągnika na kołach 16, deski olchowe 10 szt. o wym. 5x5 i 4x5 na skrzynię. Tel. 604 153 846, 693 646 616.

KOMBAJN do porzeczek Arek. Baranów. Tel. 609 560 633.

MIESZALNIK do świń. Klatka na świnie. Tel. 606 595 919.

ROZRZUTNIK dwuosiowy przystosowany do zboru kukurydzy na kiszonkę. Potrójne burty około 180 cm wysokości, wszystkie koła nowe. Sieczkarnię do kukurydzy jednorzędowa. Tel. 600 566 978.

KOPACZKA do ziemniaków i sadzarka, garażowana w bardzo dobrym stanie. Tel. 537 111 185.

TALERZÓWKA Akpil 2,4m stan bdb, osłona kosiarki rotacyjnej czeskiej 1,65m, oryginalna malowana - piaskowana, stan bdb. Okolice Kłoczewa. Tel. 692 543 783.

AGREGAT uprawowy zachodni 3m , gumowe koła, podwójne wałki, stan bdb. Przewracarka 6 gwiazdowa w oryginale. Okolice Kłoczewa. Tel. 692 543 783.

KOŁA do kombajnu Ferguson 20 x 20 cali i inne części. Opona 12 cali. Cena do uzgodnienia. Okolice Ryk. Tel. 691 422 766.

MARTYNK Sp. z o.o.
POSADZKI MIXOKRETEM
TYNKI TRADYCYJNE
DOCIEPLENIA BUDYNKÓW
Realizujemy prace w programie czyste powietrze zdrowy wybór
✆ 604 566 208
08-550 Kłoczew, Sosnówka 23

OKRĘGOWA STACJA KONTROLI POJAZDÓW
Włodzimierz Lesisz
• MECHANIKA POJAZDOWA
• SKLEP MOTORYZACYJNY
• STACJA PALIW
Pełny zakres badań technicznych
08-530 Dęblin, ul. Szpitalna 2
kom. 506 17 00 95, tel. 81 88 01 920

STUDNIE
Mirosław Izdebski
Dąbrówka Stany 74
✔ STUDNIE WIERCONE
✔ POMPY CIEPŁA
✔ DESZCZOWNIE
✔ ODWODNIENIA
✆ 608 046 239
✆ 504 320 592

MAKLESZ
• wykopy, zasypy, plantowanie
• transport piachu, żwiru, pospółki, ziemi ogrodowej
• transport 20-30 ton
• piasek kwarcowy
• kruszywo betonowe, drogowe i ozdobne
• układanie kostki brukowej
• zamiatanie dróg i parkingów
WAGA 60 ton
08-500 Ryki, ul. Swatowska 20
tel. 602 284 292, 698 642 151

P.P.H.U. DALEX
USŁUGI ZIEMNE
www.dalex-robotyziemne.ngb.pl
- wykopy, niwelacje, plantowanie
- załadunki, rozładunki
- transport wywrotkami
- usługi minikoparką, koparko-ładowarką i koparką
- sprzedaż piachu, żwiru
KRUSZYWO BETONOWE
P.P.H.U. DALEX
OGRODZENIA
- betonowe i panelowe
- słupki, podmurówki do siatek i paneli
- produkcja sprzedaż montaż
- furtki i bramy panelowe
SZAMBA KOMPLEKSOWO
kręgi przepusty i inne
wyroby betonowe
www.dalex-robotyziemne.ngb.pl
Ryki, Kazimierzyn 2
tel. 606 212 049

USŁUGI ZIEMNE
KOPARKĄ KOŁOWĄ I MINIKOPARKĄ
ODŚNIEŻANIE
dojazdów, posasji, parkingów
TRANSPORT 20-30 T
żwir, piach, kruszywa i inne
JARKOP
Jarosław Dembek
Czernic 38, 08-550 Kłoczew
tel. 721 094 302

SKUP ZŁOMU
AUTOROMANO
ATRAKCYJNE CENY, ŁATWY DOJAZD
Dęblin, ul. Kocka 179 (PRZY STACJI LOTOS)
573 779 889

TARTAK
DREWNOHURT
- drewno budowlane
- więźby dachowe
- krokwie, deski, łaty, kantówki
- trociny, obrzyny tartaczne
- drewno opałowe do pieców C.O. i kominków
sosna, brzoza, dąb, grab i inne w wałku i rąbane
- deska elewacyjna, podbitka
- boazeria, deska tarasowa
- Kupno dęba na pniu
- stęple budowlane
REGAMET
SPRZEDAŻ NOWOCZESNYCH POKRYĆ DACHOWYCH
WYCEŃ BEZPŁATNIE DREWNO NA SWÓJ DACH U PRODUCENTA
Nowodwór 102A
drewnohurt1@wp.pl
790 219 819

UKŁAD kierowniczy, obciążniki, blok silnika, wał do szlifu i inne części do T25 Władimirec . Okolice Ryk. Cena do uzgodnienia. Tel: 691 422 766

KOSIARKA rotacyjna 165 cm. Tel: 695 526 711

TALERZÓWKA 2x9 produkcji „Kwas" na szerokiej ramie, przystosowane uchwyty do wskazuje strunowego. Tel: 692 290 910

KOPACZKA do ziemniaków, stan bdb, 1988r., ogniwa i tryby stan bdb. Tel: 692 290 910

KULTYWATOR szer. 1,9m, koła, regulacja mocny, nie pogięty, zęby bardzo mocne, stan bdb. Tel: 505 900 999

WAŁ gładki szer. 1,9m., opryskiwacz 400l, lance 12m, pompa po remoncie wszystko działa bdb. Tel: 505 900 999

AGREGAT 3.0m, wałki podwójne, wąski ząb, mało używany, stan bdb. Tel: 505 900 999

SIEWNIK poznaniak, skrzynia olejowa, szer. 3.0, rurki plastik, grabki, wąskie koło, mało używany, tabela wysiewu, stan bdb. Tel: 505 900 999

PAJĄK do siana Limanowa, 6 pazurów, kola metalowe, nowy pasek, stan bdb. Tel: 669 717 566

PŁUGI obrotowe 3. Tel: 602 605 367

BELKA herbicydowa do porzeczek, dwustronna, hydrauliczna. Tel: 660 266 589

KOPACZKĘ elewatorową do ziemniaków. Stan bardzo dobry. Tel. 500 381 222.

KOPACZKA, sadzarka. Pług 2/4 skiby. Agregat 2,1m. Kultywator z wałkiem 1,8/2,1/2,4. PIELACZ 3/5 rzędowy. SIEWNIK 23 leje Meprozet. Rozdrabniacz sadowniczy 1,6. Tel. 570 530 800.

SIEWNIK zbożowy Meprozet, stan bdb, 3m szer. Rozsiewacz do nawozu lejek. Opryskiwacz. Cena do uzg. Okolice Ryk. Tel. 601 373 692.

KOSIARKA TRAKTOREK Husqvarna LTH151 15KM bardzo mocny. W traktorku 30.06.2025 założyłem nowe oryginalne noże, drugie nowe dorzucam w komplecie. Wymieniłem olej i filtr. Tel.797 092 000

ODRESTAUROWANY Ferguson 35 traktor z 61rok produkcji już teraz takich nie robią. Przetrwa wszystko, traktor odmalowany, wymieniony olej, filtry i akumulator. Opony z dużą ilością bieżnika. Naprawdę warto! Do traktora gratis dodaje przyczepę. Cena za całość 15tys. Wystawiam fakturę VAT. Tel. 797 092 000 .

MASZYNY ROLNICZE
KUPIĘ

ŻMIJKA do zboża , 6 lub 8 metrów, z silnikiem i z koszem na dole oraz z wózkiem. Używana. Tel. 666 053 978.

MASZYNY rolnicze sprawne i do remontu. Tel: 505 900 999

MASZYNY rolnicze, agregaty, pługi, kosiarki mogą być do remontu. Tel: 669 717 566

ZBIORNIK do mleka, używany o poj od 200-1000l w rozsądnej cenie. Tel: 601 051 417

KOPACZKA do ziemniaków. Tel: 666 941 477

MASZYNY URZĄDZENIA
SPRZEDAM

SILNIK elektryczny 3-fazowy, 380 V 1KW, 2200 obrotów, cena 150 zł. Ryki. Tel. 600 815 325.

HEBLARKA samoróbka, cena do uzg. Okolice Kłoczewa. Tel. 507 638 680.

PODGRZEWACZ WODY elektryczny przepływowy, firmy Kospel o mocy 4,4 KW - 230 V, cena 200 zł do neg. Tel. 668 358 977.

SIECZKARNIA ręczna + silnik elektryczny z przekładniami, Stężyca. Tel. 517 120 621.

WIERTARKA stołowa WSD16 na 400V, polskiej produkcji. Tel. 603 346 594.

SIŁOWNIKI po regener. jeden dł 110cm, drugi dł. 60 cm. Górzno. Tel. 505 754 309.

PILARKI spalinowe NAC - 45, części nowe i używane, cena 10 zł. Tel. 787 168 260.

ŁUPARKA świdrowa na siłę, nowy stożek, obroty prawe i lewe. Nowodwór. 1700 zł. Tel: 693 099 595

OGRZEWACZ do wody, elektryczny, 30l, typ Fox 30, nowy, nieużywany, na gwarancji. Wola Starogrodzka. 500 zł. Tel: 669 555 023

MASZYNY URZĄDZENIA
KUPIĘ

WIERTARKA stołowa. Tel: 789 957 930

PRODUKTY I PŁODY ROLNE
SPRZEDAM

PSZENICA bulldozer. Łubin caro. Rzodkiew oleista. Okolice Ryk. Tel. 600 810 053.

OWIES bingo 20 ton, zbiór 2025. Tel. 607 545 514

SADZONKI TRUSKAWEK odmiana malwina, najpóźniejsza odmiana bardzo smaczna, w multipaletach, cena 1,20 zł/szt. Okolice Nowodworu. Tel. 606 136 604.

ŻYTO i PSZENŻYTO. Długowola. Proszę dzwonić po godz. 14. Tel. 783 019 102.

PSZENICA Balitus. PSZENŻYTO Tributo, czyste, dobrze sypie. Cena 100 zł. Rososz. Tel. 600 870 574.

CHLEB na zakwasie żytnio pszennej mąki, domowy bez ulepszaczy, 1,10-1,15 kg. SER BIAŁY twaróg. Dostawa Ryki Kłoczew. Tel. 690 982 230.

OWIES ozimy odm. snowbird. Tel. 669 010 427.

SŁOMA żytnia w kostkach. Żyto i pszenżyto - czyste ładne na siew. Ryki. Tel. 605 340 777.

ZIEMNIAKI jadalne róże odmiany, z małego gospodarstwa. Na terenie Ryk i okolic transport gratis. Tel. 605 340 777 .

GORCZYCA na poplon, cena 4 zł. Okolice Ryk. Tel. 665 929 716.

SIANO i słoma w belach, tegoroczne, suche z dowozem na miejsce. Tel: 661 824 902

PSZENICA zmieszana z pszenżytem, ok. 4t. Tel: 721 607 101

PSZENŻYTO odmiany tadeus, ributto, liborius, medalion i tributto, owies ozimy kws snowbird, pierwszy rok. Trojanów. Tel: 667 759 833

ŁUBIN gorzki oskar. Tel: 693 034 704

PSZENŻYTO odmiany tadeus, tributto, liborius, medalion, owies ozimy KWS, pierwszy rok. Kłoczew. 1000 zł/t. Tel: 667 759 833

PSZENICA i owies. Reducin. Cena do uzgodnienia. Tel: 502 523 094

SIANOKISZONKA w belach po prasie McHale z nożami , 200 szt. trawy z łąk sianych, bele owijane 6 warstwami folii cena 180 zł/szt. Przykwa. Tel. 663 855 914.

PSZENICA oz. BANATUS i ELEKTRA . Pszenżyto oz. belcanto. Jęczmień oz. MIDNIGHT i BIANCA na siew lub paszę. Przykwa. Tel. 663 855 914.

PSZENICA jęczmień, dostępne po 30 t. cena 800 zł/t luz. lub big-bagi, 900 zł/t worki 50kg. Tel. 785 465 788.

OPAŁ
SPRZEDAM

DREWNO opałowe pocięte, suche. Tel. 600 824 588.

DREWNO sosnowe lub liściaste, nie rąbane, możliwy dowóz. Stężyca. 130-250 zł/mp. Tel: 663 953 782

AGD RTV
SPRZEDAM

TELEWIZORY nowe z gwarancją, TV 55" TCL Google TV Android i 32" Led TCL Android. Garwolin. Cena do uzgodnienia Tel: 507 253 977 / 25 682 35 33

PIEKARNIK elektryczny nieużywany, na dwie blaszki, grill, rożen, cena 500 zł do neg. Okolice Kłoczewa. Tel. 507 638 680.

MEBLE
SPRZEDAM

BIURKO stan b. dobry, wys. 75cm, gł. 50,5cm szer. 121cm, grubość blatu 35mm, cena 300 zł. Ryki. Tel. 663 952 440.

STÓŁ drewniany o wym. 2x0,90x0,80 oraz ławkę o dł. 3m. Tel. 604 153 846 , 693 646 616.

USŁUGI REMONTOWO BUDOWLANE
Michał Prządka
PERFEKT-BUD
- remonty i wykończenia wnętrz
- adaptacje poddaszy
- układanie glazury, terakoty i gresu
- malowanie, szpachlowanie
- zabudowy z płyt G-K
- sufity podwieszane
- montaż drzwi i parapetów
- docieplenia budynków
- malowanie elewacji i wiele innych
Czernic 171, 08-550 Kłoczew
e-mail: perfekt-bud0404@wp.pl
669-319-899
663-359-509

ALMAR trans
- KRUSZYWA DROGOWE
- PIASEK-ŻWIR-POSPÓŁKA
- WAPNO NAWOZOWE
- KAMIEŃ OGRODOWY
- PIASEK DO MIXOKRETA
- OTOCZAKI
KŁOCZEW
tel. 502 215 457

SZAMBA
zbiorniki betonowe na scieki
domowe, przemysłowe, deszczówkę, gnojowicę
tel. 791 519 607
www.szambabetonowe-brat-bet.pl, brat-bet@wp.pl

RECYKLING CENTER
RYKI, UL. LUBELSKA 43
KIERUNEK Chrustne

SKUP ZŁOMU
- NAJWYŻSZE CENY W REGIONIE
- Odbiór złomu systemem kontenerowym
- Płatne GOTÓWKĄ
- Waga elektroniczna
- Auto kasacja

AUTO KASACJA
- Wydawanie zaświadczeń do wyrejestrowania pojazdu
- Odbiór pojazdu od właściciela
- Płatność gotówką za odebrany pojazd
- Skup katalizatorów
- Sprzedaż części samochodowych

SKUP ZŁOMU 609 126 733
AUTOKASACJA 781 200 418
SPRZEDAŻ CZĘŚCI 603 756 451

HURTOWNIA SPOŻYWCZA
Maria Pawlak u Helenki

Oferujemy:
- mrożonki, flaki,
- świeży drób,
- wędliny, konserwy,
- napoje, słodycze,
- lody
- konserwy rybne

BARDZO DUŻY WYBÓR RYB i ŚLEDZI
OBSŁUGUJEMY CHRZCINY, KOMUNIE IMPREZY OKOLICZNOŚCIOWE

ryby mrożone, wędzone, smażone i śledzie

RYKI, ul. Żytnia 10 (za budynkiem OSI)
☎ 81 8652 103
Zapraszamy: Pn-Pt 7.00-17.00 Sob 7.00-15.00

SZAFA i komoda/przewijak do pokoju dziecięcego, meble drewniane, jasne, cena 350 zł. Dęblin. Tel. 723 096 656.

STOŁY, krzesła, komody, fotele, wersalki. Możliwy transport. Cena do uzgodnienia. Ryki. Tel. 662271795.

BUDOWLANE
SPRZEDAM

KALORYFERY Purmo nieużywane, cena do uzg. Tel. 607 607 700.

LISTWA przypodłogowa dąb. Cena 10 zl/mb. Tel. 607 607 700.

PARKIET jesion 50x250x22 mm, cena 70 zł+vat. Tel. 607 607 700 .

DESKA podłogowa, tarasowa, elewacyjna, cena 64 zł + vat m.kw. Tel. 607 607 700.

SCHODY dębowe, jesionowe, cena 100 zł/mb + vat. Tel. 607 607 700.

PŁOT ocynkowany NOWY: przęsła 30 szt.- dł. 225 cm, wys. 150 cm, profil ramy 4x3 cm, ożebrowanie 3x2 cm, słupki z daszkiem 31 szt. - wys. 160 cm, gr. 3mm, wymiar 6x6 cm. Cena za całość 25000,00 zł. Można kupić połowę. Okolica Mińska Mazowieckiego. Tel. 605 356 711

KROKWIE 76 SZT. o wym. 7x16x600cm. krokwie sezonowane , okryte, dwukrotnie impregnowane. Cena 13,50 zł/mb. Tel. 606 732 228.

OKNO balkonowe, plastikowe 3-skrzydłowe, 2-szybowe, skrzydła otwierane, białe, wym. 2.60 x 2.20m, OKNO plastikowe, białe, 2-skrzydłowe, 2-szybowe, wym. 1.76 x 1.45m 3 szt. . OKNO plastikowe 176x145 białe z demontażu 2 szybowe, 3 SZT. Cena do uzg. Tel: 606 141 210

BLACHA na rozrzutniki 3mm 2x6, docinamy na wymiar, cen 120 zł/mkw. Maciejowice Stawex. Tel. 888 302 303, 600 126 019.

BLACHA ocynkowana płaska 0,5mm 107x210cm, cena 60 zł/szt. Maciejowice Stawex. Tel. 888 302 303, 600 126 019.

BLACHA ocynkowana 0,5x62cmx100cm, cena 10 zł/szt. Maciejowice Stawex. Tel. 888 302 303.

BLACHA trapezowa kolor, końcówki z produkcji, cena 24 zł/mkw. Maciejowice Stawex. Tel. 888 302 303, 486145069.

CEOWNIK ocynkowany 40x30x1,5mm, cena 4 zł/mb. Maciejowice Stawex. Tel. 888 302 303, 486145069.

KĄTOWNIK z/g 20x20x1,5 8 zł/sztanga lub 1,34 zł/mb. Maciejowice Stawex. Tel. 888 302 303, 486145069.

PROFIL 20x20x1,5 cena 4 zł/mb. Maciejowice Stawex. Tel. 888 302 303, 502 280 793.

PROFIL 20x20x1,1. Cena 3 zł/mb. Maciejowice Stawex. Tel. 888 302 303, 502 280 793.

PROFIL stalowy 20x20x1,2 cena 3 zł/mb. Maciejowice Stawex. Tel. 888 302 303, 486145069.

PROFIL stalowy 30x20x1,2 cena 4 zł/mb. Maciejowice Stawex. Tel. 888 302 303, 486145069.

RURY na słupy do wiat używane fi.219x6,cena 2,50 zł/kg. Maciejowice Stawex. Tel. 888 302 303, 600 126 019.

RURY na wiaty , nowe fi.159x5 12mb, tniemy, cena 75 zł/mb. Maciejowice Stawex. Tel. 888 302 303, 486145069.

SŁUPKI ocynkowane 60x40x1,3 mm ; trzy razy taniej jak w markecie, cena 5 zł/mb. Ryki Stawex. Tel. 888 302 303, 502 375 285.

SŁUPKI ocynkowane 50x30x1,5 mm, cena 5 zł/mb. Ryki Stawex. Tel. 502 375 285.

SŁUPKI ocynkowane 60x40x1,3mm II gat. cena 6 zł/mb. Maciejowice Stawex. Tel. 888 302 303, 600 126 019.

SŁUPKI ocynkowane 60x40x1,3mm I gat. cena 10 zł/mb. Maciejowice Stawex. Tel. 888 302 303, 600 126 019.

SŁUPKI z profila 40x40x3, cena 11 zł/mb. Maciejowice Stawex. Tel. 888 302 303, 486145069.

SŁUPKI z profila owalnego 50x30x1,5 mm, cena 12 zł/szt. Maciejowice Stawex. Tel. 888 302 303, 600 126 019.

SŁUPKI z profila owalnego 50x30, cena 12 zł/szt. Maciejowice Stawex. Tel. 888 302 303, 600 126 019.

SŁUPKI ocynkowane 60x40x2 za pół ceny dł. 230cm, cena 10 zł/mb. Garwolin Stawex. Tel. 888 302 303, 600 126 019.

SŁUPKI ocynkowane 60x40x1,3mm za pół ceny, po 9 zł/mb. Maciejowice Stawex. Tel. 888 302 303, 600 126 019.

SŁUPKI ocynkowane 60x40x1,3 II gat. Maciejowie Stawex. Tel. 888 302 303, 502 375 285.

SŁUPKI z profila grubościennego 40x40x3, cena 11 zł/mb. Maciejowice Stawex. Tel. 888 302 303, 600 126 019.

SZTACHETY ocynkowane 0,5mm x 8cm x 100cm, cena 4 zł/szt. Maciejowice Stawex. Tel. 888 302 303, 486145069.

SZTACHETY ocynkowane 0,5 mm x 100cm x 8cm, cena 4 zł/szt. Maciejowice Stawex. Tel. 888 302 303, 502 375 285.

SZTACHETY z blachy akryl - biały 0,8mm x 8cm x142 cm, cena 8 zł/szt. Maciejowice Stawex. Tel. 888 302 303, 486145069.

SIATKI leśne od 3,20 zł/mb. Maciejowice Stawex. Tel. 888 302 303.

POSADZKI
MIXOKRETEM UDZIELAM GWARANCJI NA POZIOM
WYLEWKI ANHYDRYTOWE
TYNKI AGREGATEM

T. Panasiewicz - 663 776 972

SIATKI OGRODZENIOWE ocynkowane 1,5mb wys. cena 16 zł/mb. Maciejowice Stawex. Tel. 888 302 303, 486145069.

PANELE ogrodzeniowe fi .4x153x250cm, cena 80 zł/szt. Garwolin Stawex. Tel. 600 126 019, 888 302 303.

KRATKI WEMA ocynkowane, tanio 7 zł/kg. Maciejowice Garwolin Stawex. Tel. 600 126 019, 888 302 303.

RUSZTOWANIA warszawskie nowe, cena 80 zł/szt. Maciejowice Stawex. Tel. 888 302 303.

OKNA DRZWI balkonowe pcv białe z demontażu. Drzwi 86x215 2 szt. 177x231. Okna 147x144, cena do uzg. Stary Bazanów. Tel. 790 607 353.

BARIERKA na balkon/taras 460x90 , 2szt. ładny wzorek, solidnie zrobione. Okolice Kłoczewa. Tel. 531 184 972.

PŁYTA brukowa Bruk Bet Novator Solo 80x80, perła srebrno-stalowa, Ilość: 10 palet, 51,2 m2. Tel: 783 524 337

DLA DZIECI
SPRZEDAM

2 FOTELIKI samochodowe dziecięce Cybex Pallas 2 FIX Recaro Monza nova ZSF. Ryki Tel. 530 020 187, 504 415 243.

WÓZEK dziecięcy 3-częściowy, nosidełko, gondola, spacerówka, cena 400 zł. Dęblin. Tel. 661 909 466.

WROTKI dziecięce różowe, rozm regulowany 31-34, ochraniacze na kolana i łokcie, cena 60 zł. Dęblin. Tel. 723 096 656.

ŁÓŻECZKO drewniane z materacem, stan bdb, cena 160 zł. Dęblin. Tel. 723 096 656.

WÓZEK dla dziecka + spacerówka. FOTELIK samochodowy dla dziecka. Cena do uzg. Ryki. Tel. 693 982 812.

CENTRUM KOSTKI BRUKOWEJ
NAJWIĘKSZY WYBÓR • NAJNIŻSZE CENY
KUCHNIO BRUKARSTWO

- KOSTKA BRUKOWA
- SYSTEMY OGRODZENIOWE
- GALANTERIA BETONOWA
- SYSTEMY ODWODNIEŃ LINIOWYCH I PUNKTOWYCH
- KAMIENIE DEKORACYJNE
- ZIEMIA OGRODOWA
- KRUSZYWA I CEMENT
- ŚRODKI DO CZYSZCZENIA I IMPREGNACJI KOSTKI BRUKOWEJ, DACHÓW I ELEWACJI

USŁUGI
- UKŁADANIE KOSTKI BRUKOWEJ
- TRANSPORT (WYWROTKA / HDS)
- ROBOTY ZIEMNE (KOPARKA, KOPARKO-ŁADOWARKA, MINI-KOPARKA)
- CZYSZCZENIE I IMPREGNACJA KOSTKI BRUKOWEJ, DACHÓW I ELEWACJI

RYKI, ul. Słowackiego 26 691 858 448
Polbruk FORBET galabeton ZOYA LINARE

kicWent
KLIMATYZACJA CHŁODNICTWO WENTYLACJA
KOMPLEKSOWE INSTALACJE SANITARNE
KLIMATYZACJA
WENTYLACJA
POMPY CIEPŁA
CHŁODNICTWO
KONSERWACJA
NAPRAWA
MONTAŻ
SERWIS
ul Warszawska 55
08-500 Ryki
tel. 722 125 180
www.kicwent.pl

eprasa.pl 776fd5df5a

EUROCOLD SIENKIEWICZ
klimatyzacja | wentylacja
pompy ciepła | fotowoltaika
ładowarki do aut elektrycznych
www.eurocold.pl
501 099 450
ul. Żytnia 64 B, 08-500 Ryki
biuro.eurocold@gmail.com

Surowce wtórne KORNEX z myślą o środowisku
08-504 Ułęż, Korzeniów 80
SKUP SUROWCÓW WTÓRNYCH
OBSŁUGA FIRM
odbiór makulatury
odbiór folii
ODBIÓR ODPADÓW BUDOWLANYCH / GRUZU
81 866 76 92 665 622 822 669 105 580

ZWIERZĘTA

SPRZEDAM

PROSIĘTA wykastrowane, gotowe do dalszego chowu. Okolice Miastkowa. Cena do uzgodnienia. Tel: 692 391 123

PROSIĘTA wykastrowane, gotowe do dalszego chowu. Okolice Miastkowa. Cena do uzgodnienia. Tel: 692 391 123

KROWA HF z cielakiem, I wycielenie, cena do uzg. Tel. 600 440 892.

KONIE małopolskie pod siodło, do hipoterapii. Sprzedam, zamienię oczekuje propozycji. Tanio. Ryki. Tel. 602 702 043.

KOZY, 3 szt., 1 roczne. Cena do uzgodnienia. Tel: 668 469 923

KURY nioski 70 tygodniowe, niosące. cena 21 zł/szt. Tel. 509 348 264.

TUCZNIK własnego chowu w wadze ok. 130 kg. Okolice Łaskarzewa. Tel: 513 775 856

RÓŻNOŚCI

SPRZEDAM

PIEC CO na drzewo i węgiel 100m, cena 4.000 zł. Tel. 694 966 771.

KAMIENIE duże i średnie.Damianów. Cena do uzgodnienia. Tel: 516 545 505

AKORDEON Paolo Soprani 120 basów 4 chóry 7 registrów - Musette basy 5-chórowe 2 registry, stroi 100%, głośny, ładny, generalny przegląd w renomowanej firmie. Cena 3.200 zł do uzgodnienia. Tel: 880 410 620

HUŚTAWKA ogrodowa, cała z dębowego drzewa, okolice Trojanowa. Tel. 666 370 310.

DESKI sosnowe 1 cal, 1,5 cala. Deski dębowe 2 cale. Tel. 669 432 215.

DONICE drewniane z drewna liściastego , wym. wewnątrz 80x20cm - 7 szt. 60x20cm - 1 szt. na typowe donice plastikowe wkładane do środka, cena 25 zł/szt. Dęblin. Tel. 723 096 656.

AKWARIUM z przyrządami 350 litr, cena 860 zł do neg. Tel. 731 438 907.

SŁOIKI z nakrętkami używane, 100 szt- poj. 0,1l itra 0,75 litra 0,50 litra; cena 1 zł, 0,80 zł, 0,50 zł. Stężyca. Tel. 506 516 524.

ROWER górski Zenit Sport, koła 26 cali, w bardzo dobrym stanie, cena do uzg. Ok. Okrzei. Tel. 604 891 618.

KOJEC dla psa, nowy, wym. 4x2m, wys. 1,6m. Żelechów. 2000 zł. Tel: 507 271 071

MONETY 2000szt., medale, korona od pieca kolor niebieski, stare banknoty, meble, mundury z 1979r., hełmy, bagnety itp. Ziębice. 40 000 zł. Tel: 696 603 869

KILIMY wełniane, tkane na krosnach, okolice Ryk. Tel. 695 469 219.

BUTY Piłkarskie Adidas KAISER 5 (Turfy Orlik) - rozmiar 42. Nowe (po jednej gierce) bez śladów użytkowania. Cena 300 zł. Tel. 505 049 182.

BRYCZKA konna, koła ogumowane, przystosowana do jazdy w 1 lub 2 konie. Damianów. Cena do uzgodnienia. Tel: 535 393 938

Sprzedam/odstąpię dobrze funkcjonujący i dochodowego biznes; Sklep Sport-Outdoor wraz z wyposażeniem oraz towarem w ścisłym centrum Garwolina. Lokal 130m. kw. jest wynajmowany i do przejęcia od zaraz. Tel: 602 190 605

WYPRZEDAŻ ROWERÓW - rowery nowe z gwarancją. Ul. Przechodnia 8 w Garwolinie. Tel. 502 438 054

RÓŻNOŚCI

KUPIĘ

STAROCIE - pilnie kupię. Kilimy wełniane. Kryształy, szkło kolorowe Huty Ząbkowice i Tarnowiec. Porcelana, ceramika. Zegary, obrazy malowane. Czapki służb mundurowych. Młynki do kawy. Dojazd do klienta. Płatne gotówką. Można dzwonić cały dzień. Tel. 663 647 909.

RÓŻNE

Przekażę statecznej rodzinie mój udział w budynkach i w gospodarstwie, w zamian za opiekę, warunki do omówienia po kontakcie na miejscu. Niwa Babicka. Tel. 721 607 500.

PRACA

SZUKAM

PRACA jako kierowca kat. ABTC lub pracownik na stacji LPG lub nocny stróż lub ochrona. okolice Garwolina. Tel. 692 263 782.

PRACA

DAM

KRAWCOWA / szwaczka do szycia odzieży lekkiej, ochronnej, roboczej. Fabryka odzieży Garment, Sobolew. Tel: 535 802 102

PRZYJMĘ do pracy przy remontach i wykończeniach wnętrz, glazurnicy, montażyści płyt GK, itp., mile widziane złote rączki, praca stała. Tel: 514 636 368

OPERATOR maszyn pakujących. Brueggen Polska Sp. z o.o., Celejów. Tel: 722 221 182

POMOCNIK operatora maszyn. Brueggen Polska Sp. z o.o., Celejów. Tel: 722 221 182

MAGAZYNIER. Prolech, Stary Puznów. E-mail: magazyn@prolech.com.pl

MONTER. Mewat s.c. Wola Rębkowska. Tel: 794 602 774

ELEKTROMONTER. Mewat s.c. Wola Rębkowska. Tel: 794 602 774

SPECJALISTA ds. rekrutacji i rozwoju. Brueggen Polska Sp. z o.o., Celejów. Tel: 722 221 182

MAGAZYNIER. Brueggen Polska Sp. z o.o., Celejów. Tel: 722 221 182

OPERATOR maszyn. Brueggen Polska Sp. z o.o., Celejów. Tel: 722 221 182

ELEKTRYK utrzymania ruchu. Brueggen Polska Sp. z o.o., Celejów. Tel: 722 221 182

AUTOMATYK utrzymania ruchu. Brueggen Polska Sp. z o.o., Celejów. Tel: 722 221 182

POMOCNIK STOLARZA - zatrudnię do pracy w stolarni, mile widziany rencista lub emeryt. Tel. 500 066 605.

KELNER/-KA. Wilga, Hotel Las Woda. Tel: 724 844 515

Dam pracę przy elewacji-docieplenia. Prace można zacząć od zaraz. Atrakcyjne wynagrodzenie. Wszelkie szczegóły dotyczące zatrudnienia dostępne pod numerem Tel: 695 725 656

ZATRUDNIĘ piekarza lub osobę do przyuczenia. Ryki. Tel. 602 530 361, 81 8651 619.

Firma MKL-BUD Sp. z o.o. zatrudni pracowników budowlanych do wykonywania prac ogólnobudowlanych. Po więcej szczegółów zapraszamy do kontaktu telefonicznego 512 037 346 - Piotr.

FRYZJER - Dobrze działający salon fryzjerski w Garwolinie zatrudni fryzjera męskiego z doświadczeniem od zaraz. Wszystkich informacji udzielę telefonicznie pod numerem 503-157-609

GENERALNY Wykonawca zatrudni pracowników na stanowisku Pracownik ogólnobudowlany. Praca Garwolin. Tel. 504122746

GENERALNY Wykonawca zatrudni pracowników na stanowisku Operator koparko-ładowarki. Praca Garwolin. Tel. 504 122 746

SPRZEDAWCA w hurtowni elektrotechnicznej. Zakres obowiązków: obsługa klientów hurtowni, doradztwo techniczne i pomoc w wyborze produktów, realizacja zamówień oraz wystawianie doku-

SKUP ZBÓŻ
RÓWNIEŻ Z PRZEZNACZENIEM NA GORZELNIĘ / MINIMUM 10 TON
Zapewniam transport i odbiór z gospodarstwa
518 048 715

SKUP ZBÓŻ
PSZENICA, PSZENŻYTO, ŻYTO
odbiór z gospodarstwa min. 5 ton
waga elektroniczna na miejscu
tel. 503 043 868
Zaryte 22, 08-550 Kłoczew

SKUP KONI
w każdej kondycji
Szybka płatność - dwa dni

517055 016
506 385 510

SKUP BYDŁA I CIELĄT
KONKURENCYJNE CENY
- byki - jałówki - krowy - konie
wysyłam na export
ODBIÓR Z GOSPODARSTWA W KAŻDEJ KONDYCJI
PŁATNOŚĆ GOTOWKĄ LUB SZYBKIM PRZELEWEM
tel. 519 136 146, 506 385 510

SKUPUJEMY ZBOŻE NA PASZĘ
szybki przelew lub gotówka
517 055 016

SKUP ZBOŻA
• żyto • owies
• pszenżyto i inne
Magazyn Żelechów lub odbiór z gospodarstwa
508 151 622

eprasa.pl 776fd5df5a

mentów sprzedażowych. Tel: 505130554

OGRODNIK z umiejętnościami w drobnych pracach budowlanych, pełen etat, umowa o pracę. Nowy Puznów. Tel: 501 011 994

MONTAŻYSTA opraw oświetleniowych, operator giętarki CNC, umowa o pracę, stabilne zatrudnienie. Stary Puznów. Tel: 511 506 508

PRACA przy elewacjach budynków, wymagana chęć do pracy, doświadczenie mile widziane, ale niekonieczne, Oferujemy stabilne zatrudnienie, przyjazną atmosferę, wynagrodzenie uzależnione od doświadczenia. Tel: 669 370 106

MONTAŻYSTA mebli z doświadczeniem, umowa o pracę, stawka w zależności od umiejętności. Tel: 505 799 231

OBSŁUGA baru na pełny etat oraz kucharka na pół etatu lub dorywczo. Maciejowice. Tel: 501 934 181

BRUKARZ. Garwolin i okolice. Tel: 501 554 201

PALAC ŻELECHÓW 1762

Kucharz do pracy na kuchni w restauracji hotelowej w Żelechowie. Tel: 601 299 929

PALAC ŻELECHÓW 1762

OSOBA do sprzątania pokoi i części wspólnych w hotelu w Żelechowie. Tel: 601 299 929

Zatrudnimy asystentkę lub higienistkę stomatologiczną. Praca od zaraz. Lokalizacja: Żelechów (REHABILITACJA), woj. mazowieckie, powiat garwoliński. Typ umowy: umowa o pracę (praca również w soboty). Tel: 609 619 327

GARMENT
FABRYKA ODZIEŻY ROBOCZEJ

Fabryka Odzieży Garment w Sobolewie w związku z rozwojem poszukuje osoby na stanowisko: Administrator platformy sprzedażowej. Tel. 535 802 102, adres email: garment@garment.pl

KELNER / recepcjonista. Sulbiny, Hotel Sulbin. Tel: 880 433 118

ZATRUDNIĘ fryzjerkę męska w salonie w Garwolinie od zaraz. Umowa o pracę, pełny etat. Tel. 502 088 721 .

ZATRUDNIĘ monterów sieci wod-kan, pracowników fizycznych do prac przy budowie wodociągów i kanalizacji. Mile widziana rejestracja w Urzędzie Pracy jako bezrobotny. Tel: 502690419

SPAWACZ na akord. Maciejowice Stawex. Tel. 888 302 303.

USŁUGI

ZŁOTA RĄCZKA Artur - bieżące naprawy domowe, małe i duże remonty, podłączanie urządzeń elektrycznych, gazowych i sanitarnych, poddasza, elewacje, glazura, terakota, instalacje elektryczne i hydrauliczne, malowanie agregatem, uprawnienia SEP. Tel. 501 038 391.

USŁUGI elektroinstalacyjne i ogólnobudowlane. Tel. 609 787 163.

WYCINKA drzew i krzewów itp. koszenie zieleni i nieużytków. Prace ogrodowo-podwórkowe. Drobne naprawy i remonty. Glebogryzarka. Tel. 500 463 989 .

ZAKŁAD KAMIENIARSKI nagrobki, liternictwo nagrobkowe, parapety, schody, blaty kuchenne i łazienkowe. Ryki i okolice. Tel. 536 053 072.

KRET. Przeciski pod drogami, kostką, przyłącza. Technologie bez wykopowe do: przyłączy energetycznych, przyłączy światłowodowych, przyłączy wodnych, przyłączy gazowych. Tel: 511483828

MARTYNK
Sosnówka 23, 08-550 Kłoczew
ZATRUDNIĘ PRACOWNIKA BUDOWLANEGO
MOŻE BYĆ DO PRZYUCZENIA
604 566 208

USŁUGI minikoparką instalacje teletechniczne, przyłącza (elektryczne, gazowe, wodne), fundamenty, odwodnienia i nawodnienia, wiercenie otworów wiertnicą hydrauliczną. Tel: 511 483 828

NAPRAWA telewizorów, szybko i niedrogo. Garwolin. Tel: 507 253 977 / 25 682 35 33

WYKONAM świadectwa charakterystyki energetycznej budynku lub mieszkania. Pełnię funkcję Kierownika budowy, Inspektora nadzoru, Wykonam ekspertyzy budowlane, Legalizacja samowoli budowlanych. Tel: 502 911 656

KOMPLEKSOWE rozliczanie jednoosobowych działalności gospodarczych (KPiR, ryczałt). Tel: 792 281 691

DĘBLIN MZGK SP. Z O.O. BLISKO KLIENTA I NATURY

Miejski Zakład Gospodarki Komunalnej Sp. z o.o. w Dęblinie

poszukuje kandydata na stanowisko:

Kierownik Zakładu Transportu Miejskiego

szczegóły oferty na stronie internetowej
www.mzgk.pl
lub pod numerem telefonu
81 88 33 630

SOLIDNE MALOWANIE dachów i elewacji domków parterowych, wymiana orynnowania. Tel: 518 746 036

UKŁADANIE kostki brukowej, granitowej. Wykonujemy podjazdy, wjazdy podwórka, chodniki, place, utwardzenia terenu. Wykonujemy roboty ładowarką i mini koparką. Wykonujemy odwodnienia. Tel: 573 918 928

TOWARZYSKIE

Mam 65 lat, poznam Panią w podobnym wieku, najchętniej niepalącą. Tel. 452 585 573.

KOREPETYCJE
OFERUJĘ

KOREPETYCJE z matematyki, po wydziale matematycznym politechniki warszawskiej, korepetycje w zakresie szkół podstawowych, średnich pods. i rozsz. i wyższych. Garwolin. Tel: 664 475 322

ODDAM
ZA DARMO

KOMPLET WYPOCZYNKOWY - wersalka i dwa fotele, sta dobry. Ryki. Tel. 694 263 883.

eprasa.pl 776fd5df5a

Z Wilgi do Akademii Widzewa

MŁODZIEŻOWA PIŁKA NOŻNA

Trzynastoletni Maksym Górzkowski i Maciej Cichecki, dotychczasowi zawodnicy Wilgi Garwolin, rozpoczynają nowy etap w swoich sportowych karierach - zostali nowymi zawodnikami prestiżowej Akademii Widzewa Łódź

Maksym Górzkowski, którego macierzystym klubem jest Amur Wilga, w barwach Dumy Garwolina spędził ostatnie cztery lata. Jego rówieśnik, Maciej Cichecki, trafił do GKS z SPF Sabio i grał w garwolińskim klubie przez trzy i pół roku.

Jak podkreśla, Kamil Zawadka, trener obu zawodników, droga do jednej z najlepszych akademii w kraju prowadziła przez testy, na których młodzi piłkarze pokazali się ze znakomitej strony.

- Akademia Piłkarska Widzewa należy do jednych z najlepszych w kraju. Chłopcy dostali zaproszenia na treningi i mecze kontrolne, w których pokazali się z bardzo dobrej strony. Klub z Łodzi zdecydował się na ich pozyskanie - wyjaśnia trener Zawadka.

Trener nie ma wątpliwości co do potencjału i charakteru swoich byłych podopiecznych.

- Zarówno Maksym, jak i Maciej to chłopcy bardzo świadomi, którzy posiadają duży potencjał sportowy. Na treningach i meczach zawsze dawali z siebie wszystko i wkładali pełne zaangażowanie. Jestem pewny, że w taki sam sposób będą robili to dalej, a w ten sposób cały czas będą widoczne postępy w ich rozwoju piłkarskim. Trzymamy kciuki za chłopców i życzymy im powodzenia - podsumowuje Kamil Zawadka.

Ich transfer to ogromne wyróżnienie zarówno dla nich samych, jak i dla lokalnego środowiska piłkarskiego, które z dumą będzie śledzić ich dalsze postępy.

mn

Maksym Górzkowski i Maciej Cichecki z trenerem Kamilem Zawadką (fot. AP Wilga Garwolin/Facebook)

Cenny punkt Wilgi. Remis na wagę przełamania

PIŁKA NOŻNA - IV LIGA MAZOWIECKA

Grzegorz Piesio strzelił z rzutu karnego pierwszego gola dla Wilgi Garwolin w nowym sezonie, dając drużynie cenny remis 1:1 w meczu z Oskarem Przysucha

Po dwóch porażkach na starcie rozgrywek, GKS zdobył pierwszy punkt. Przed zespołem pracowity tydzień - w środę i sobotę kolejne ligowe starcia.

Mecz z Oskarem Przysucha miał być dla piłkarzy Wilgi szansą na przełamanie i zdobycie pierwszych punktów w sezonie. Cel został osiągnięty, choć spotkanie na stadionie przy ulicy Sportowej miało dwa różne oblicza.

Pierwsza połowa należała do gości, którzy nie tylko zdobyli prowadzenie, ale stworzyli też znacznie więcej groźnych sytuacji. Wilga może mówić o dużym szczęściu, bo wynik mógł być dla niej znacznie gorszy. Już na początku meczu goście mogli objąć prowadzenie po błędzie Karola Habera, który jednak sam zdołał naprawić swoją pomyłkę. Chwilę później piłka po strzale zawodnika Oskara trafiła w słupek, a dobitka była niecelna. Tuż przed przerwą GKS przed utratą kolejnego gola uratowała znakomita interwencja bramkarza Marcina Makulca. Ze strony gospodarzy na uwagę zasługiwał jedynie strzał Grzegorza Piesio z rzutu wolnego, obroniony przez bramkarza z Przysuchy.

Po zmianie stron gra się wyrównała, a oba zespoły miały okazje do zmiany wyniku. Najpierw szansę miała Wilga, ale strzał Jakuba Mianowskiego został obroniony. Chwilę później znów kapitalną interwencją popisał się Makulec, broniąc strzał głową z bliskiej odległości. Bohaterem Wilgi mógł zostać wprowadzony w 65. minucie Leon Falęcki. To właśnie po jego dynamicznej akcji sędzia podyktował rzut karny, który na wyrównującą bramkę pewnie zamienił Grzegorz Piesio.

Podział punktów należy uznać za sprawiedliwy wynik. Po spotkaniu o podsumowanie i prognozę na najbliższe mecze poprosiliśmy trenera Wilgi, Karola Zawadkę.

- Mecz z Oskarem był trudny dla obu drużyn. My i oni chcieliśmy zdobyć punkty i najlepiej wygrać. Oba zespoły miały swoje szanse na przechylenie szali zwycięstwa na swoją stronę. Gratuluję zespołowi zdobycia punktu, bo się przełamaliśmy i z zerowego dorobku mamy już dobry początek z szansą na kolejne oczka - ocenił spotkanie trener.

Teraz przed Dumą Garwolina bardzo pracowity tydzień. Już w środę podopieczni Karola Zawadki zagrają na wyjeździe z Marcovią Marki, a w sobotę do Garwolina przyjedzie Błonianka Błonie.

- Mecz z Marcovią nie będzie łatwy. Na razie nie wiedzie im się najlepiej. Rywale jeszcze nie zdobyli punktu, dlatego będą starali się je ugrać na nas. Błonianka teoretycznie jest mocniejszym rywalem. Gramy u siebie. Własne boisko, na którym znamy „każdy dołek", kibice, motywacja i jak zwykle dążenie do wygranej to czynniki przemawiające za naszym sukcesem. W obu meczach liczę na punkty, ale jak zwykle boisko zweryfikuje umiejętności każdej z drużyn - dodał Karol Zawadka.

mn

WYNIKI 3 KOLEJKI

Wilga Garwolin	**1 (0)**
Oskar Przysucha	**1 (1)**

Gole: 0:1 (33') Maksymilian Vogtman, 1:1 (67') Grzegorz Piesio, rzut karny

Wilga: Marcin Makulec, Piotr Kowalczyk (60' Felipe Brito), Karol Haber, Adam Lewkowski, Damian Papiernik, Kiryl Shakurau, Jakub Mianowski (66' Leon Falęcki), Kacper Wieczorek, Grzegorz Piesio (78' Nikodem Gimel), Bunyod Turginboev (66' Szymon Rudzki), Emmanuel Obi. Trener: Karol Zawadka

Weszło - Ursus	2:2
Talent - Łomianki	1:3
Makowianka - Legionovia	3:2
Piaseczno - Ożarowianka	2:1
Mszczonowianka - Mazovia	1:6
Victoria - Błonianka	2:0
Przasnysz - Marcovia	2:1
Mazur - Hutnik	0:3

TABELA

1. Hutnik	3	9	9:0
2. Victoria	3	9	9:4
3. Piaseczno	3	6	4:5
4. Błonianka	3	6	6:4
5. Legionovia	3	6	9:5
6. Łomianki	3	6	4:2
Przasnysz	3	6	4:2
8. Mazovia	3	6	9:4
9. Ożarowianka	3	6	5:4
10. Ursus	3	4	6:3
11. Weszło	3	4	4:4
12. Makowianka	3	3	7:8
13. Mszczonow.	3	3	7:9
14. Mazur	3	3	1:7
15. Oskar	3	1	2:6
16. Wilga	3	1	1:7
17. Marcovia	3	0	5:11
18. Talent	3	0	2:9

NASTĘPNE MECZE

27 sierpnia (środa)

Marcovia Marki - Wilga Garwolin (17.30), Ursus Warszawa - Hutnik Warszawa, Oskar Przysucha - Mazur Karczew, Błonianka Błonie - MKS Przasnysz, Mazovia Mińsk Mazowiecki - Victoria Sulejówek, Ożarowianka Ożarów Mazowiecki - Mszczonowianka Mszczonów, Legionovia Legionowo - MKS Piaseczno, KS Łomianki - Makowianka Maków Mazowiecki, KTS Weszło Warszawa - Talent Warszawa

30 sierpnia (sobota)

Wilga Garwolin - Błonianka Błonie (16), Talent Warszawa - Ursus Warszawa, Makowianka Maków Mazowiecki - KTS Weszło Warszawa, MKS Piaseczno - KS Łomianki, Mszczonowianka Mszczonów - Legionovia Legionowo, Victoria Sulejówek - Ożarowianka Ożarów Mazowiecki, MKS Przasnysz - Mazovia Mińsk Mazowiecki, Mazur Karczew - Marcovia Marki, Hutnik Warszawa - Oskar Przysucha

Wilga II gra dalej

PUCHAR POLSKI

Zmienne szczęście towarzyszyło drużynom z naszego regionu w II rundzie wojewódzkich eliminacji Pucharu Polski

Wilga II Garwolin pewnie pokonała Wilka Wilkowyja 4:1 i awansowała dalej, natomiast z rozgrywkami pożegnał się Amur Wilga, który niespodziewanie uległ niżej notowanemu Vulcanowi Wólka Mlądzka.

Rezerwy garwolińskiej Wilgi nie dały szans rywalom, rozstrzygając losy spotkania już w pierwszej połowie. Do przerwy podopieczni Piotra Krzemienia prowadzili 4:0 po dwóch bramkach Szymona Błażejczyka oraz trafieniach Bartosza Grędzika i Dawida Poredy. Po zmianie stron gospodarze, czyli niezrzeszony w strukturach PZPN zespół Wilka Wilkowyja, zdołali zdobyć jedynie honorowego gola za sprawą Marcina Jarzyny.

Dużą niespodziankę sprawił za to B-klasowy Vulcan Wólka Mlądzka, który na własnym boisku pokonał A-klasowy Amur Wilga aż 3:0. Dwie bramki padły jeszcze przed przerwą, a po zmianie stron gospodarze dołożyli trzecie trafienie, pieczętując swój awans do kolejnej rundy.

mn

Wilk Wijkowyja po historycznym awansie do II rundy Pucharu Polski na szczeblu wojewódzkim (fot. Wilk Wilkowyja/Facebook)

WYNIKI PUCHARU POLSKI (ZESPOŁY Z POWIATU)

II runda (20 sierpnia)

Wilk Wilkowyja	**1 (0)**
Wilga II Garwolin	**4 (4)**

Bramki: Marcin Jarzyna 48' - Szymon Błażejczyk 12', 16', Bartosz Grędzik 17', Dawid Poreda 39'

Wilk: Ostolski, Kuszmierek (74' M. Korycki), Winek (80' Krzyśków), Przybysz, Głowacki, A. Korycki, Grzywacz, Adamczyk (74' Głowacki), Kościesza, Jarzyna (80' Gorgol), Gora (74' Gugałka)

Wilga II: W. Mikulski (72' Wojciechowski), T. Mikulski, Michalczyk, Sierański (58' Szwed), Pudło (67' Pilarski), Makaruk, Błażejczyk, Jasiński (80' Jedynak), Wągrodzki, Poreda, Grędzik. Trener: Piotr Krzemień

Vulcan Wólka Ml.	**3 (2)**
Amur Wilga	**0 (0)**

I RUNDA

(9-10 sierpnia)

RKS Bór Regut - Wisła Maciejowice 3:0 (walkower) Wilk Wilkowyja

Derby dla Amura, Orzeł z punktem i niedosytem

PIŁKA NOŻNA - A KLASA (II GRUPA WARSZAWA)

W derbowym starciu Amur Wilga rozbił na wyjeździe Promnik Łaskarzew 4:0 i z kompletem punktów prowadzi w tabeli

Z kolei Orzeł Parysów przywiózł cenny punkt z trudnego terenu w Dziecinowie, remisując 2:2, choć po meczu nie krył rozczarowania.

AMUR ROZBIŁ PROMNIK

Starcie dwóch przedstawicieli naszego powiatu w warszawskiej A-klasie zapowiadano jako hit kolejki. Boisko jednak szybko zweryfikowało te oczekiwania, a mecz okazał się jednostronnym widowiskiem. Amur Wilga, grający drugi sezon po awansie, zdominował Promnik, który ma za sobą występy w wyższej lidze.

Już do przerwy losy spotkania były praktycznie rozstrzygnięte. Goście prowadzili 2:0 po trafieniach Franciszka Gajownika i Olafa Górzkowskiego. Po zmianie stron Daniel Kosobucki i ponownie Górzkowski dobili rywali, ustalając wynik meczu na 4:0 i rozwiewając marzenia gospodarzy o zdobyciu choćby jednego punktu. Po dwóch kolejkach sytuacja obu drużyn jest skrajnie różna. Amur z kompletem sześciu punktów jest na szczycie tabeli, podczas gdy Promnik z zerowym dorobkiem zajmuje jedno z ostatnich miejsc.

REMIS Z KONTROWERSJĄ W TLE

Dużo więcej emocji było w Dziecinowie, gdzie Orzeł Parysów zremisował z tamtejszą Wisłą 2:2. Piłkarze z Parysowa nie kryli rozczarowania, twierdząc, że wyrównująca bramka dla gospodarzy na 1:1 padła ze spalonego.

Ozdobą spotkania było pierwsze trafienie dla Orła, autorstwa Krystiana Parzyszka. W 17. minucie popisał się on kapitalnym rajdem, mijając kilku rywali i kończąc akcję precyzyjnym strzałem. Gospodarze zdołali jednak wyrównać jeszcze przed przerwą, a po zmianie stron wyszli na prowadzenie. Cenny punkt dla Orła uratował w 71. minucie Bartłomiej Sitarek.

mn

WYNIKI 2 KOLEJKI

Promnik Łaskarzew 0(0)
Amur Wilga 4(2)

Bramki: Olaf Górzkowski 2, Daniel Kosobucki, Franciszek Gajownik
Amur: Pluta, K. Błażejczyk, Gajownik, Górzkowski, Parol (61' Wiśnioch), Węgrzynowicz, Winek (46' Gontarz), Kosobucki, Kęsik (74' Sztylka), Błaszkiewicz, Cybulski. Trener: Damian Paśnicki
Promnik: K. Błażejczyk, Paszkowski, Szczypek (35' Sadowski), Kondej (35' Alot), Jankowski, Ihnatowicz (46' Kisiel), Piecek (73' Grabowiec), Jaworski (79' Gładysz), Bogucki, Świder, Sobieska. Trener: Hubert Świder

Wisła Dziecinów 2(1)
Orzeł Parysów 2(1)

Bramki: 0:1 (17') Krystian Parzyszek, 1:1 (39') Wąsążnik, 2:1 (59') Chodkiewicz, 2:2 (71') Bartłomiej Sitarek**Orzeł:** Fic, Sowiński, Trębacz, K. Winek, Redka, Sikora (60' Baran), Kuszpit (60' Sitarek), Piętka (70' Nowak), Krzyśpiak, Kowalski, Parzyszek. Trener: Piotr Talar

Wilga II Garwolin 3
Talent II Warszawa 2

Glinianka - Zły	3:0
Radość - Drukarz II	3:2
Start - Józefovia II	2:3
Impuls - Wesoła Start	1:3

MECZE ZALEGŁE

Talent II - Radość, przełożony
Orzeł Parysów - Start Otwock, przełożony na 27 sierpnia

TABELA

1. Wilga II	2	6	8:5
2. Józefovia II	2	6	7:4
3. KS Wesoła	2	6	6:3
4. Amur	2	6	6:1
5. Wisła	2	4	6:4
6. KS Glinianka	2	3	5:3
7. PKS Radość	1	3	3:2
8. Orzeł	1	1	2:2
9. Talent II	1	0	2:3
Start	1	0	2:3
11. Drukarz II	2	0	3:5
12. Impuls	2	0	3:7
13. Zły	2	0	3:8
14. Promnik	2	0	2:8

NASTĘPNA KOLEJKA

30 sierpnia

Drukarz II Warszawa - Wilga II Garwolin (12), Amur Wilga - PKS Radość (11), Józefovia II Józefów - Wisła Dziecinów, KS Wesoła (Warszawa) - Start Otwock, Zły Warszawa - Impuls Warszawa, Talent II Warszawa - KS Glinianka

31 sierpnia

Orzeł Parysów - Promnik Łaskarzew (17)

Mecz przerwany po uderzeniu piłkarza

PIŁKA NOŻNA - A KLASA (SIEDLCE)

Do skandalicznych scen doszło podczas wyjazdowego meczu Wilgi Miastków w Andrzejewie. Spotkanie, rozgrywane w chaotycznej atmosferze wiejskich dożynek, zostało przerwane w doliczonym czasie gry przy wyniku 5:4 dla Wilgi

Powodem było uderzenie rezerwowego zawodnika gości przez jednego z ochroniarzy zabezpieczających festyn.

Zwycięstwo sportowe zeszło jednak na dalszy plan w obliczu warunków, w jakich przyszło grać piłkarzom. O kulisach tego, co działo się na boisku i wokół niego, opowiedział nam jeden z uczestników meczu, pragnący zachować anonimowość.

- *Myślałem, że takich zespołów i takich boisk już nie ma. Myliłem się. Linie były malowane na naszych oczach tuż przed meczem. Boisko przygotowywane w ostatniej chwili* - relacjonuje nasz rozmówca.

Jak opisuje, mecz odbywał się w otoczeniu bawiących się ludzi. - *Po jednej stronie boiska były trybuny, na których siedzieli odgrodzeni kibice. Niestety druga strona była zupełnie odkryta. Przez cały mecz wzdłuż linii bocznej chodziły rodziny z dziećmi, ludzie z piwem i innymi napojami w stanie wskazującym na spożycie alkoholu. Wszystko to przed ławkami rezerwowych i tuż przy linii bocznej boiska. Czasem nasi zawodnicy bali się pobiec po piłkę w tłum rozbawionych uczestników festynu* - dodaje.

Kulminacja nastąpiła w doliczonym czasie gry, gdy Wilga prowadziła 5:4. - *Jedna z osób ochraniających zawody uderzyła pięścią w twarz naszego zawodnika rezerwowego. Po kilkunastominutowej przerwie i naradzie w atmosferze wyzwisk, wulgaryzmów, agresji ze strony miejscowych sędzia zakończył mecz* - opowiada uczestnik spotkania.

Według jego relacji, wulgarne i agresywne zachowania towarzyszyły drużynie z Miastkowa przez całe spotkanie. - *Jednym z prowodyrów takich zachowań był człowiek, który przed meczem wręczył ekipie z Andrzejewa puchar. W trakcie jego trwania był on bardzo agresywny w stosunku do nas i sędziów* - twierdzi.

Do listy nieprawidłowości dochodzą kolejne, absurdalne szczegóły. - *Żeby było ciekawiej, bramki były o kilkadziesiąt centymetrów za niskie, a niedaleko boiska stały stragany, karuzele i temu podobne atrakcje festynowe. Wygrana cieszy, ale bardziej zapamiętamy to, w jakich okolicznościach stała się ona faktem* - podsumowuje nasz rozmówca.

mn

WYNIKI 2 KOLEJKI

GKS Andrzejewo 4 (0)
Wilga Miastków K. 5 (3)

Gole dla Wilgi: Wojciech Zieliński (34', 90+3', 90+8'), Miłosz Bajera (53'), Jakub Wardak (55')
Wilga: Mikołaj Szewczyk, Piotrek Śliński, Bartek Wasilka, Kamil Latuszek, Miłosz Bajera, Fabian Frelik, Szymon Wasilka, Jakub Wardak, Przemek Kajka, Jakub Biedrzycki, Wojciech Zieliński. Trener: Krzysztof Aniszewski

Tęcza Stanisławów 3
Promnik Gończyce 3

Gole dla Promnika: Paweł Król, Przemysław Galbarczyk, Bartosz Zackiewicz (z rzutu karnego)
Promnik: Jakub Jakubik, Jakub Krzyśpiak (46' Eryk Kisiel), Jakub Jończyk, Wojciech Zackiewicz, Paweł Michalik, Radosław Szewczyk, Bartosz Cieślak, Paweł Król, Bartosz Zackiewicz, Dawid Kasperczyk, Ignacy Rusak (46' Przemysław Galbarczyk). Trener: Dawid Kasperczyk

Kosovia - Amazonka	2:0
Dobre - Ostrówek	3:2
Tajfun - Błękitni	2:3
Zorza - Victoria	2:4
Grodzisk - Olimpia	3:0

TABELA

1. Victoria	2	6	9:3
2. GKS Dobre	2	6	7:3
3. Kosovia	2	6	3:0
4. Wilga	2	6	9:6
5. Promnik	2	4	5:3
6. Amazonka	2	3	9:2
7. Grodzisk Krzym.	2	3	3:2
8. Błękitni	2	3	4:6
9. Zorza	2	1	3:5
10. Olimpia	2	1	1:4
11. Tęcza	2	1	5:7
12. GKS Andrzej.	2	0	4:5
13. Tajfun	2	0	3:8
14. LKS Ostrówek	2	0	2:12

NASTĘPNA KOLEJKA

30 sierpnia

Wilga Miastków Kościelny - Kosovia Kosów Lacki (11), Promnik Gończyce - GKS Andrzejewo (17), Victoria Kałuszyn-Grodzisk Krzymosze, Amazonka Wiśniew - GKS Dobre

31 sierpnia

Olimpia Latowicz - Tęcza Stanisławów, Błękitni Stoczek - Zorza Sterdyń, LKS Ostrówek-Tajfun Jartypory

Orzeł rozdawał prezenty

PIŁKA NOŻNA - KLASA OKRĘGOWA (SIEDLCE)

Piłkarze Orła Unin, mimo że byli zespołem wyraźnie lepszym, w wyjątkowo hojny sposób sprezentowali trzy punkty drużynie Naprzodu Skórzec

Seria katastrofalnych, indywidualnych błędów sprawiła, że gospodarze przegrali mecz, który powinni byli wygrać.

Choć do świąt jeszcze daleko, Orzeł rozdał rywalom aż cztery prezenty, które przesądziły o porażce. Czarna seria rozpoczęła się od niepotrzebnie sprokurowanego rzutu karnego, który goście pewnie zamienili na bramkę. To był jednak dopiero początek nieszczęść.

Drugi prezent to fatalne podanie jednego z obrońców, które trafiło wprost pod nogi napastnika ze Skórca, a ten bez wahania wykorzystał swoją szansę. Trzeci cios zadał sobie sam bramkarz Orła, popełniając katastrofalny błąd - piłka po strzale przeleciała mu przez ręce i wpadła do siatki.

Listę prezentów zamyka niewykorzystany rzut karny przez zawodnika Orła w 90 minucie meczu. Jakby tego było mało, chwilę później ten sam zawodnik obejrzał czerwoną kartkę i musiał opuścić boisko.

mn

WYNIKI 3 KOLEJKI

Orzeł Unin 2
Naprzód Skórzec 3

Gole dla Orła: Adrian Płatek, Rafał Wielgosz
Orzeł: Jakub Kielak, Bartosz Modras (61' Przemysław Grudniak), Filip Mikulski, Wiktor Gorbaczuk, Rafał Wielgosz, Damian Matysiak, Szymon Żaczek, Piotr Rękawek (71' Kamil Konstanty), Denis Domarecki, Bartłomiej Szczęśniak (65' Piotr Wielgosz), Adrian Płatek. Trener: Rafał Głąbicki

Czarni Węgrów 5
Zryw Sobolew 1

Zryw: Kamil Fic, Dominik Bieńko, Grzegorz Kazimierak, Michał Kazimierak, Maciej Pielak, Sebastian Magnuszewski (68' Dawid Mięsiak), Damian Kulik, Patryk Białecki, Patryk Cyrta, Przemysław Komar, Rafał Pracz. Trener: Janusz Kowalski

Sęp Żelechów 2
Płomień Dębe W. 0

Sęp: Albert Bożek (79' Marcin Tratkiewicz), Michał Licbarski, Bartłomiej Wdowiak, Krystian Dadas, Adrian Korgul (87' Mateusz Szyszkiewicz, Mikołaj Głodek, Damian Grzyb (64' Szymon Słyk), Mateusz Bryl, Hubert Król, Maksymilian Dębowski (77' Wojciech Piórczyński), Jakub Głodek. Trener: Piotr Szymański

ULKS Gołąbek - Hutnik	3:0 (v.o)
Jastrząb - Podlasie II	0:1
Pogoń II - Watra	3:0
ŁDK Łosice - Fenix	2:1
MKS Małkinia - Wektra	0:1

TABELA

1. Naprzód	3	9	11:6
2. Łosice	3	9	8:3
3. Wektra	3	6	4:3
4. Sęp	3	6	9:6
5. Orzeł	3	6	7:4
6. Małkinia	3	6	7:1
7. Fenix	3	4	5:5
8. Podlasie II	3	4	3:5
9. Czarni	3	4	8:5
10. Pogoń II	2	3	3:1
11. Gołąbek	2	3	3:2
12. Jastrząb	3	2	4:5
13. Watra	3	1	2:8
14. Zryw	3	0	4:12
15. Płomień	3	0	2:9
16. Hutnik	2	0	0:8

NASTĘPNE MECZE

30 sierpnia

Wektra Zbuczyn - ULKS Gołąbek

31 sierpnia

Zryw Sobolew - Jastrząb Żeliszew (17, Płomień Dębe Wielkie - Hutnik Huta Czechy (16), Sęp Żelechów - Orzeł Unin (17), Watra Mrozy - MKS Małkinia (Małkinia Górna), Fenix Siennica - Pogoń II Siedlce, Podlasie II Sokołów Podlaski - ŁDK Łosice, Naprzód Skórzec - Czarni Węgrów

Aplikacja mobilna **egarwolin.pl** jest już dostępna!

eprasa.pl 77c 5df5a

PODWÓJNE ŚWIĘTO W MARIAŃSKIM PORZECZU

Wilga i okolice

Wilga i okolice

Wierni świętowali nie tylko doroczny odpust parafialny, ale również złoty jubileusz 50-lecia ślubów zakonnych proboszcza, księdza Jana Krajewskiego MIC

Wydarzenie, które odbyło się 15 sierpnia, zgromadziło liczne grono mieszkańców gminy Wilga oraz gości. Uroczysta msza święta była centralnym punktem obchodów, łącząc w sobie tradycję odpustową ku czci Matki Boskiej Bolesnej z osobistym świętem duszpasterza parafii.

Wśród uczestników nie zabrakło przedstawicieli lokalnych władz. Życzenia i symboliczną wiązankę kwiatów na ręce księdza jubilata złożyli przewodnicząca Rady Gminy Wilga **Bożena Zarzembska**, zastępca wójta **Wojciech Parol** oraz dyrektor Gminnego Ośrodka Kultury **Grażyna Gontarz**. Swoją obecnością uroczystość uświetniły także poczty sztandarowe Ochotniczych Straży Pożarnych z terenu gminy, a także radni i sołtysi.

Po zakończeniu Mszy świętej uroczystości przeniosły się do Ogrodów Proboszczowskich. Z inicjatywy księdza **Jana Krajewskiego** na mieszkańców czekał poczęstunek i liczne atrakcje, które stały się doskonałą okazją do integracji i wspólnych rozmów w świątecznej atmosferze.

m

Wilga i okolice

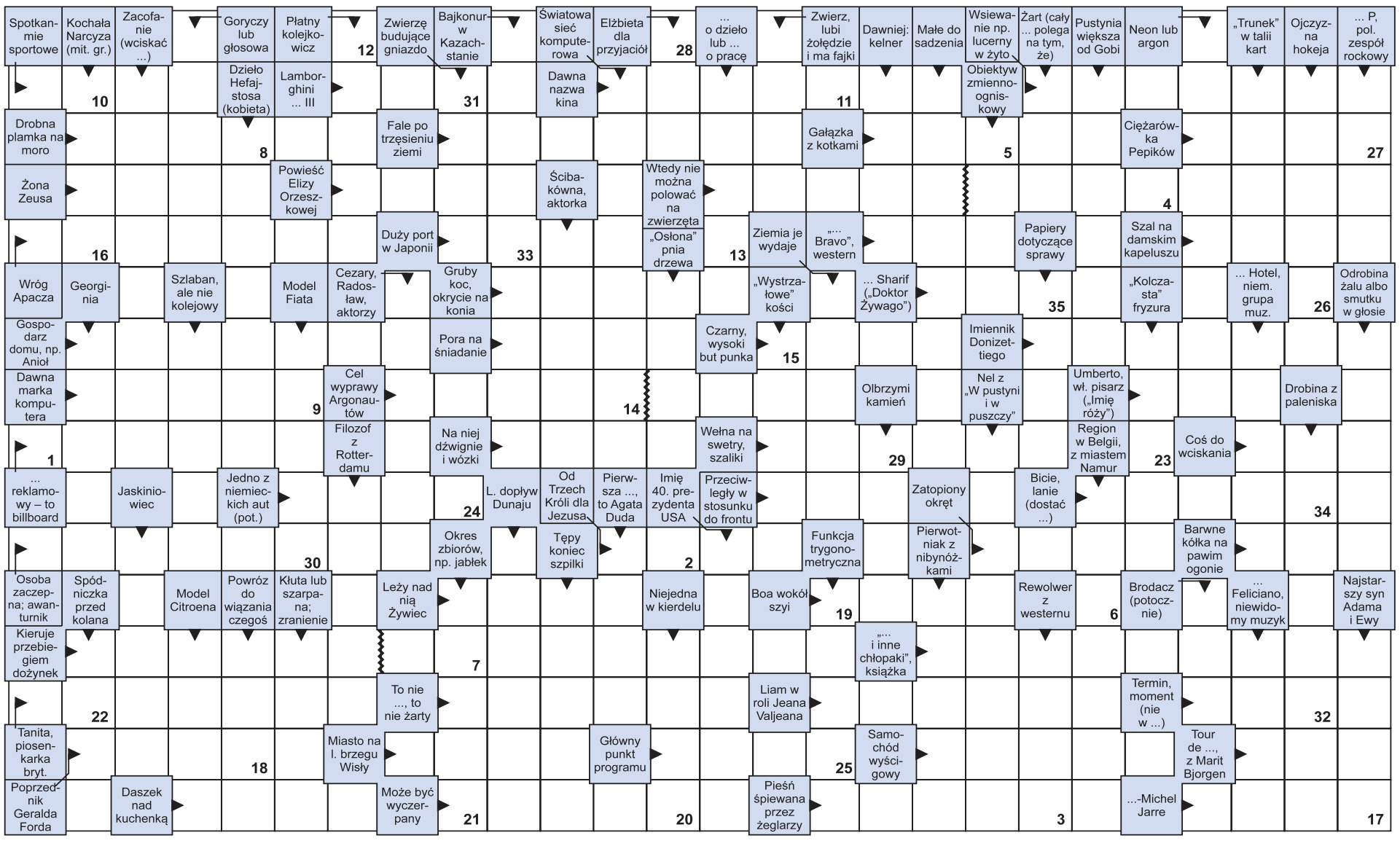

Litery z pól ponumerowanych od 1 do 35 utworzą rozwiązanie - przysłowie polskie.

1	2	3	4	5	6	7	8	9	10	11	12	13	14	15	16	17	18	19	20	21	22	23	24	25	26	27	28	29	30	31	32	33	34	35

eprasa.pl 776fd5df5a