GAZETA wyborcza
wyborcza.pl
NIE MA WOLNOŚCI BEZ SOLIDARNOŚCI

Wtorek, 14 kwietnia 2026 | Redaktor prowadzący Marcin Stelmasiak | Cena gazety 7,99 zł (w tym 8% VAT) | nr 86.11185, 1

Nakład 34 tys. + 322 tys. prenumerat cyfrowych

Dziś na stacjach paliw

Benzyna 95
6,12 ZŁ

• **Olej napędowy**
7,58 ZŁ

To maksymalne ceny obowiązujące dziś na stacjach paliw

Ekonomia

Koniec taniego latania?

Linie lotnicze przygotowują się na drastyczne podwyżki cen biletów i cięcia w siatkach połączeń. Z powodu konfliktu na Bliskim Wschodzie zaczyna brakować paliwa lotniczego ▶ 12

Kultura

„Dyrygent" w kinach

Jedna z ofiar wspomina, jak mężczyzna masował jej łydki, całował ją na dobranoc i oglądał nagą w saunie. Miała wtedy niecałe 15 lat ▶ 14-15

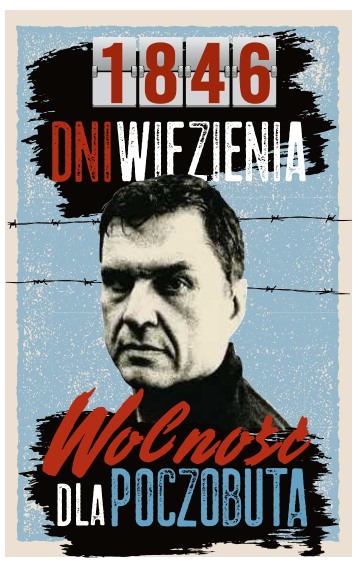

Wydaje Wyborcza Sp. z o. o.
nr indeksu 348198
ISSN 0860-908X
9 770860 908129 16>
1 RP

Wybory na Węgrzech

TISZA z większością konstytucyjną

W niedzielnych wyborach partia TISZA zdobyła prawie 3,3 mln głosów, co jest najlepszym wynikiem od upadku komunizmu na Węgrzech.

Michał Kokot

– Moi drodzy Węgrzy, udało nam się! – ogłosił Péter Magyar w Budapeszcie w niedzielę tuż po godz. 21. Chwilę wcześniej było już wiadomo, że jego partia TISZA wygrała wybory parlamentarne, pokonując z miażdżącą przewagą rządzącego nieprzerwanie od 16 lat Viktora Orbána.

Choć ogłoszenie oficjalnych wyników wyborów może nastąpić dopiero w sobotę 18 kwietnia, już wczoraj rano Centralna Komisja Wyborcza podała wyniki z 99 proc. komisji. TISZA zdobyła 53 proc. głosów, Fidesz – 38,4 proc.

Najlepszy wynik od upadku komunizmu

TISZ-y udało się zdobyć prawie 3,3 mln głosów, co jest najlepszym wynikiem od upadku komunizmu na Węgrzech. Będzie miała w parlamencie 138 posłów, co daje jej większość konstytucyjną, pozwala na zmianę najważniejszych ustaw i wprowadzenie reform. Péter Magyar jako najpilniejsze wymienił m.in. pozbawienie majątków oligarchów, którzy dorobili się ich nielegalnie. Wezwał również do zasypania podziałów w społeczeństwie. I powtórzył, że w pierwszą podróż zagraniczną uda się do Warszawy, by – jak to określił – wznowić tysiącletnią przyjaźń między Węgrami i Polakami.

Donald Tusk nie krył radości w związku z wygraną Magyara. Według polskiego premiera wynik tych wyborów jest dowodem na to, że tendencje autorytarne na świecie słabną. Przebywający właśnie w Seulu Tusk powiedział: – To imponujące. To światło dla wszystkich, którzy nie wierzą we własne siły. Przeciwko Péterowi Magyarowi sprzysięgły się wszystkie możliwe moce, włącznie z naszym prezydentem Nawrockim i prezesem Kaczyńskim, nie mówiąc o potężniejszych gościach.

FOT. MICHAŁ RYNIAK / AGENCJA WYBORCZA.PL

• **13.04.2026 r., Budapeszt. Radość Węgrów po wygraniu wyborów przez partię TISZA**

Wybory na Węgrzech
Wyniki po przeliczeniu 98,94 proc. głosów. Łączna liczba miejsc w węgierskim parlamencie to 199, wynik TISZY daje jej większość konstytucyjną.

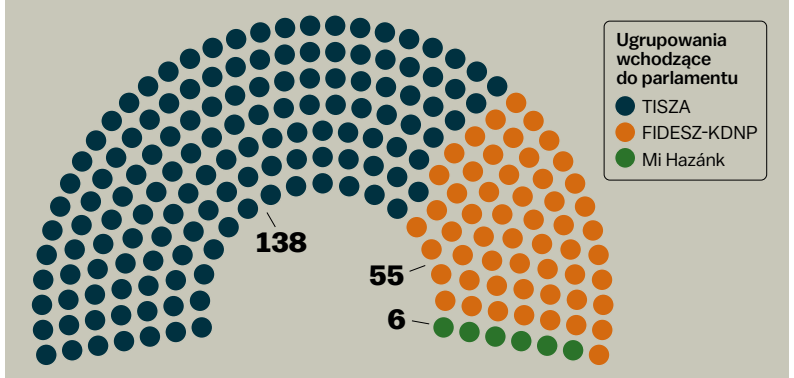

AUTOR: PAWEŁ LUBOWICZ
ŹRÓDŁO: VTR.VALASZTAS.HU/OGY2026

Mieszkańcy Budapesztu świętują

Z porażką pogodził się Viktor Orbán. W niedzielę powiedział, że Fidesz „będzie nadal służyć swojemu krajowi jako opozycja".

Magyar wezwał w poniedziałek do rezygnacji sędziów z Kurii (dawnego Sądu Najwyższego) oraz Trybunału Konstytucyjnego. Jego zdaniem zasiadające tam osoby zostały powołane z naruszeniem prawa. Mimo że TISZA ma większość konstytucyjną, jej ustawy mogą być blokowane przez prezydenta i odsyłane do TK, zdominowanego przez sędziów nominowanych za czasów Fideszu. To jedno z większych zagrożeń, jakie mogą stać na drodze Pétera Magyara.

W kampanii wyborczej – obok rozprawienia się z oligarchami – lider TISZ-y zapowiadał odblokowanie środków unijnych, a także poprawienie sytuacji gospodarczej Węgrów.

W nocy z niedzieli na poniedziałek ulice Budapesztu zamieniły się w jedną wielką imprezę. Do zwycięstwa Magyara przyczynili się młodzi Węgrzy i to głównie oni świętowali koniec systemu Orbána. – Nie mogę uwierzyć, że to się rzeczywiście stało. Po szesnastu latach udało się go obalić! – cieszyli się Emilia i Adam. To młodzi Węgrzy, którzy sześć lat temu wyemigrowali za pracą do Holandii. Teraz mają nadzieję na powrót do kraju. – Chciałbym, żeby było jak w Polsce. Wam też się udało pozbyć propagandy w mediach publicznych i Polska wróciła do Europy. Jesteście dumni ze swojego kraju, a jednocześnie wasza gospodarka się rozwija. My nie chcemy mieszkać za granicą, być Niemcami, Hiszpanami czy Holendrami. Jesteśmy Węgrami, tak jak wy jesteście Polakami i też macie swoją kulturę – mówi Adam. ●

• **Anne Applebaum: Orbán już podejmuje kroki, które pozwolą mu wrócić za kilka lat ▶ 2**
• **Europa gratuluje Magyarowi ▶ 3**
• **Zjednoczenie Węgier może być trudne ▶ 4-5**
• **Wojciech Sadurski: Cztery lekcje z Polski dla Petera Magyara ▶ 6**
• **Węgry-Ukraina. Blokady do usunięcia ▶ 7**

eprasa.pl 7856fd7bbf

Wybory na Węgrzech

Po zwycięstwie TISZ-y

Orbán już podejmuje kroki, które pozwolą mu wrócić za kilka lat

Triumf Magyara to nie tylko ulga dla Unii Europejskiej i nadzieja dla liberałów. To także kilka cennych wskazówek dla Europejczyków i Amerykanów, jak walczyć z MAGA.

Applebaum

Pokonanie Viktora Orbána wymagało czegoś więcej niż zwykła kampania wyborcza, czegoś więcej niż nowy przekaz, wymagało zbudowania oddolnego ruchu społecznego. Szerokiego, zróżnicowanego i patriotycznego. Właśnie to zrobiła węgierska opozycja – i w ten sposób już zmienia politykę na całym świecie.

Porażka autokratycznego premiera Węgier mocno nadwerężą przekonanie, które żywi ruch Make America Great Again: że antydemokratyczny trend jest trwały i to tylko kwestia czasu, gdy alt-rightowy porządek zapanuje w świecie szeroko rozumianego Zachodu.

I kładzie kres u jednych fatalistycznemu, u drugich triumfalnemu przekonaniu – tak silnemu w retoryce Władimira Putina – że antydemokratyczny trend jest czymś nieodwracalnym, a partie nieliberalne w kolejnych krajach czeka nie tylko marsz po zwycięstwa, lecz wieczne utrzymanie władzy, bo mają poparcie „zwykłych" czy „prawdziwych" ludzi.

Jak się okazuje, historia tak nie działa. „Zwykli" czy „prawdziwi" ludzie wcześniej czy później mają dość skorumpowanych, aroganckich, brutalnych władców. Stare antydemokratyczne idee, po wielokroć przepakowywane jako nowe, buntownicze i świeże, tracą na znaczeniu. Młodsi kwestionują reżimową ortodoksję. Nieliberalizm w tej czy innej formie koniec końców prowadzi do rażącej korupcji.

A jeśli ktoś taki jak Orbán, prototyp i mentor całej serii reakcyjnych kleptokratów i nieliberalnych populistów, może przegrać, to jego rosyjscy i amerykańscy wielbiciele oraz mecenasi również mogą.

Péter Magyar, lider opozycji i prawdopodobnie przyszły premier Węgier, wygrał z przewagą tak znaczną, że daje jego partii TISZA większość konstytucyjną.

Aby to osiągnąć, zjednoczeni demokraci musieli pokonać przeszkody, które zazwyczaj nie występują w europejskich demokracjach. Po 16 latach tego, co sam Orbán określił jako reżim nieliberalny – Fidesz, jego wodzowska partia, kontrolowała sądownictwo, administrację centralną i lokalną biurokrację, uniwersytety i znakomitą większość mediów, a także grupę potężnych oligarchicznych firm. Które z kolei kontrolowały znaczną część gospodarki.

Orbán wykorzystał kontrolę nad państwem do zbudowania niezwykłej międzynarodówki – sieci zróżnicowanych, lecz zgodnie współpracujących nieliberalnych i skrajnie prawicowych zwolenników – oraz mechanizmów finansowania ich dążących do władzy przedstawicieli.

W ostatnich tygodniach kampanii wszyscy ci przyjaciele i beneficjenci zjednoczyli się. Orbána odwiedzili lub wsparli werbalnie tak różni, a zarazem tak podobni przywódcy i liderzy, jak Donald Trump, J.D. Vance, Beniamin Netanjahu, Marine Le Pen, Alice Weidel, Javier Milei, o licznych nieliberalnych celebrytach z Polski, Słowacji czy Brazylii nie wspominając. A węgierscy i amerykańscy dziennikarze śledczy donosili, że w Budapeszcie powstał rosyjski zespół wywiadowczy mający wspierać kampanię Orbána w serwisach społecznościowych i przeprowadzać prowokacje.

Magyar był w dokładnie odwrotnej sytuacji.

On i jego partia mieli bardzo ograniczony dostęp do węgierskich mediów, których zdecydowana większość jest własnością państwa lub oligarchów Fideszu, i znacznie ograniczony dostęp do billboardów – bo nie dysponowali nieograniczonymi pieniędzmi, a przede wszystkim dlatego, że wiele powierzchni reklamowych kontroluje rząd.

Magyar i jego zespół walczyli w terenie. Dobrze wiedzieli, że nie wygrają, jeśli będą trzymali się stolicy i innych dużych miast. Dlatego Magyar od 2024 roku podróżował po kraju, odwiedzając małe miasteczka i wsie, niektóre wiele razy. W ostatnich dniach kampanii odbywał pięć lub sześć spotkań wyborczych każdego dnia.

I jak ognia unikał tematów, które Orbán promował – polityki globalnej, wojny w Ukrainie, rzekomych ukraińskich prób destabilizacji lub wręcz wciągnięcia Węgier w konflikt – omijał też delikatne i dzielące, łatwo rozgrywane przez propagandystów prawicy kwestie obyczajowe i kulturowe. Swoje przemówienia kampanijne i przekazy na platformach społecznościowych koncentrował na kwestiach, których „zwykli" i „prawdziwi" ludzie doświadczają na własnej skórze niezależnie od światopoglądu: na gospodarce, ochronie zdrowia i szkolnictwie.

Oraz na publicznym złodziejstwie. Był wiarygodny i przekonujący, gdyż mówił o korupcji w partii rządzącej i w państwie jako były członek Fideszu.

Wielką rolę w zwycięstwie odegrało też coś, co w ostatnich latach wydawało się odesłane w niebyt przez serwisy społecznościowe: niezależne dziennikarstwo. Mimo wszystkich przeszkód i ograniczeń natury finansowej oraz politycznej na Węgrzech przetrwała niewielka liczba dziennikarzy gotowych drążyć i relacjonować.

W ciągu ostatnich kilku tygodni dziennikarz śledczy Szabolcs Panyi z kolegami z portalu Direkt26, jednego z ostatnich niezależnych mediów w kraju, cierpliwie demaskował antyukraińską propagandę Orbána. Dotarli m.in. do transkrypcji rozmów, nagrań audio i relacji ze spotkań, które ujawniły, że premier i minister spraw zagranicznych zmawiali się z Putinem i wieloletnim potężnym szefem rosyjskiej dyplomacji Siergiejem Ławrowem.

Niezależnie od tego, co będzie dalej, te wybory stanowią prawdziwy punkt zwrotny. Dla większości europejskich rządów ich wynik jest ulgą

Te nagrania ujawniły coś, co Panyi zwięźle opisał mi jako „wielkie kłamstwo, że Orbán był suwerenistycznym premierem". Rzeczywiście: lider Fideszu przechwalał się swoją niezależnością, dużo mówił o wyjątkowych węgierskich tradycjach, których broni, o węgierskiej dumie, przedstawiał się jako nacjonalista, ale rozmawiając przez telefon z Putinem, siebie określił jako mysz, a rosyjskiego przywódcę jako lwa.

Orbán od lat twierdził – i budował na tym popularność – że walczy z zagranicznymi siłami będącymi w antywęgierskiej zmowie – finansistą i filantropem George'em Sorosem, Unią Europejską, migrantami – a w rzeczywistości sam był od początku zależny od cudzoziemców.

Te wszystkie fakty w końcu znalazły oddźwięk, zwłaszcza wśród młodszych Węgrów. Podczas piątkowego koncertu rockowego na Placu Bohaterów w centrum Budapesztu dziesiątki tysięcy młodych ludzi zaczęły skandować: „Rosjanie do domu" – to samo hasło, które skandowali ich dziadkowie, gdy żołnierze radzieccy najechali ich kraj w 1956 roku.

Chociaż – gdy piszę ten tekst – wyniki niedzielnego głosowania nie są jeszcze ostateczne, wydaje się, że TISZA zdobyła ponad dwie trzecie miejsc w parlamencie. Dałoby to zjednoczonym demokratom większość konstytucyjną, która pozwoli Magyarowi i jego sojusznikom przeanalizować, a następnie spróbować naprawić szkody, jakie Orbán wyrządził węgierskiej konstytucji, życiu publicznemu, instytucjom, gospodarce...

Nikt nie udaje, że będzie łatwo. Fidesz po latach okopywania się w instytucjach oraz biznesie dominuje w większości urzędów i przedsiębiorstw, a przyjaciele i zwolennicy partii zrobią wszystko – nie tyle ideowo, ile by ratować własną skórę i dochody – co w ich mocy, by sabotować nowy rząd.

A poza tym Orbán pozostawia po sobie zwyczajny bałagan – zwłaszcza fiskalny. Zapewne z premedytacją.

Analityk Dalibor Roháč sądzi, że odchodzący premier z radością podrzuca finansowe kukułcze jaja, już planując powrót: „Pozostawienie opozycji z ekonomicznymi konsekwencjami ostatnich 16 lat – chcieliście władzy, to radźcie sobie – ułatwi Orbánowi powrót do władzy w przyszłości". Trudno się dziwić, że część opozycji wciąż spodziewa się brudnych sztuczek w nadchodzących dniach i tygodniach, zanim Orbán formalnie przekaże władzę.

Ale niezależnie od tego, co będzie dalej, te wybory stanowią prawdziwy punkt zwrotny. Dla większości europejskich rządów ich wynik jest ulgą: nie wiemy jeszcze, jaki rząd stworzy TISZA i jak on sobie poradzi – ale z pewnością nie będzie to rząd działający jako marionetka Moskwy i jawna piąta kolumna w Unii, blokujący unijne fundusze dla Ukrainy lub europejskie sankcje wobec Rosji.

Nie będzie to również reżim mogący posłużyć za wzór tym Amerykanom czy Europejczykom, którzy chcą przejąć kontrolę nad swoimi państwami, rozmontować własne mechanizmy kontroli i równowagi lub narzucić współobywatelom własne nieliberalne ideologie.

Różnej maści podpalacze stracili ważny punkt odniesienia, wzór do naśladowania i dostarczyciela know-how. A wszystko to dostali liberalni demokraci. ●

Anne Applebaum

© 2026 The Atlantic Media Co., as first published in „The Atlantic". All rights reserved. Distributed by Tribune Content Agency.

2 RP

Andrzej rysuje

eprasa.pl 7856fd7bbf

Wybory na Węgrzech

Europa gratuluje Magyarowi

Partia Pétera Magyara idzie po władzę i większość konstytucyjną.

• **Niedzielny wieczór w Budapeszcie, tuż po ogłoszeniu pierwszych cząstkowych wyników wyborów**
FOT. REUTERS / MARTON MONUS

Wiktoria Bieliaszyn

W niedzielnych wyborach na Węgrzech opozycyjna partia Pétera Magyara TISZA nie tylko odniosła zwycięstwo, ale może także uzyskać większość konstytucyjną w parlamencie. Wskazują na to najnowsze dane z komisji wyborczych – po przeliczeniu prawie 99 proc. głosów uzyskała 138 ze 199 wszystkich mandatów.

Rządzący dotąd Fidesz obecnego premiera Viktora Orbána zdobył 54 mandaty. Kolejne sześć przypadło skrajnie prawicowej partii „Nasza Ojczyzna" (Mi Hazánk). Aby wejść do parlamentu, partie na Węgrzech muszą przekroczyć 5-procentowy próg wyborczy.

Rekordowa frekwencja

Reuters zauważa, że druzgocąca porażka Orbána otworzyła przed Magyarem drogę do istotnych reform systemu, który podważał normy demokratyczne. „Przy niemal wszystkich policzonych głosach TISZA prawdopodobnie zdobędzie 138 mandatów, więcej niż dwie trzecie miejsc, których Magyar potrzebowałby, aby cofnąć zmiany konstytucyjne wprowadzone przez Orbána i walczyć z korupcją" – odnotowali dziennikarze.

Rekordowa frekwencja w niedzielę pokazała, że wielu Węgrów postrzegało te wybory jako moment przełomowy dla swojego kraju. Na dwie godziny przed zamknięciem lokali wyborczych poinformowano, że głos oddało 74,23 proc. uprawnionych. BBC zwracało uwagę, że w poprzednich wyborach, w 2022 roku, frekwencja wyniosła 62,92 proc.

– Zrobiliśmy to. TISZA i Węgry wygrały te wybory – powiedział Magyar do dziesiątek tysięcy zwolenników, którzy tańczyli i wiwatowali w centrum Budapesztu.

Premier, lider rządzącej przez 16 lat partii Fidesz Viktor Orbán pogratulował Magyarowi zwycięstwa telefonicznie w niedzielę wieczorem. Występując przed swoimi zwolennikami, Orbán oświadczył, że wynik wyborów jest jednoznaczny.

Węgry wybrały Europę

Péterowi Magyarowi zwycięstwa pogratulowała już część europejskich przywódców.

„Dziś wieczorem serce Europy bije mocniej na Węgrzech" – napisała na portalu społecznościowym X przewodnicząca Komisji Europejskiej Ursula von der Leyen. „Węgry wybrały Europę. Europa zawsze wybierała Węgry" – dodała.

„Węgry podjęły decyzję" – oświadczył kanclerz Niemiec Friedrich Merz, wyrażając nadzieję na współpracę z Peterem Magyarem „w imię silnej, bezpiecznej i przede wszystkim zjednoczonej Europy".

Zdaniem prezydenta Francji Emmanuela Macrona wyniki wyborów pokazują „przywiązanie narodu węgierskiego do wartości Unii Europejskiej oraz miejsce Węgier w Europie". W podobnym tonie wypowiedział się również premier Hiszpanii Pedro Sánchez.

Premier Wielkiej Brytanii Keir Starmer także pogratulował Péterowi Magyarowi, nazywając jego zwycięstwo w wyborach „historycznym momentem nie tylko dla Węgier, ale i dla europejskiej demokracji".

Triumfu Magyarowi pogratulował także prezydent Ukrainy Wołodymyr Zełenski. „Ukraina zawsze dążyła do dobrych, sąsiedzkich relacji ze wszystkimi krajami Europy i jesteśmy gotowi rozwijać współpracę z Węgrami" – napisał. I dodał, że Kijów jest gotowy „do spotkań i wspólnej konstruktywnej pracy na rzecz obu narodów".

Fico zapowiada współpracę

Z gratulacjami pospieszył też premier Słowacji Robert Fico, dotychczasowy sojusznik Orbána, który również znany jest z prokremlowskich sympatii. We wpisie na portalu X oświadczył, że „z szacunkiem przyjmuje decyzję obywateli Węgier". Wyraził też gotowość „do intensywnej współpracy" z nowym premierem.

Osobno na Facebooku Fico podziękował za współpracę węgierskiemu premierowi Viktorowi Orbánowi: „Chciałbym wyrazić wdzięczność ustępującemu premierowi Węgier V. Orbánowi za lata doskonałej współpracy. W atmosferze wzajemnego szacunku włożyliśmy ogromną ilość energii w rozwój wysokiej jakości stosunków słowacko-węgierskich, które nigdy nie były na tak wysokim poziomie, jak w tym okresie. Jego działania w obronie suwerenności i interesów narodowych były i zawsze będą dla mnie doskonałym przykładem".

Liderka francuskiego Zjednoczenia Narodowego Marine Le Pen podkreślała, że „demokratyczne Węgry wybrały zmianę". Skrytykowała przy tym reakcję Komisji Europejskiej na wieść o zwycięstwie Magyara. „Zadowolenie wyrażone przez Komisję Europejską, która nieustannie wykracza poza swoje uprawnienia i kompetencje ze szkodą dla suwerenności narodów, powinno budzić wśród Węgrów obawy o przyszłość tej wolności, o którą od lat tak zaciekle walczymy" – napisała na X Le Pen.

Cierpliwość na Kremlu

Komentarze płyną też z Rosji. Jako jeden z pierwszych głos zabrał Kirill Dmitriew, specjalny wysłannik Władimira Putina ds. współpracy inwestycyjno-gospodarczych z zagranicą i uczestnik negocjacji pokojowych.

„To [zwycięstwo partii TISZA] tylko przyspieszy upadek UE. Sprawdźcie, czy mam rację, za cztery miesiące" – napisał na portalu X, komentując wyniki głosowania już w nocy z niedzieli na poniedziałek.

Eksperci ostrzegają, że spodziewane zmiany na Węgrzech będą zachodzić powoli, a nowi rządzący staną przed wyzwaniem posprzątania prawnego i politycznego bałaganu

Andriej Piercew, dziennikarz niezależnego portalu „Meduza", donosił w ubiegłym tygodniu, powołując się na informatorów w administracji prezydenta Rosji, że Kreml przygotowuje się na ewentualną porażkę swojego lojalnego sojusznika.

Steve Rosenberg, wieloletni korespondent BBC w Rosji, jest przekonany, że Kreml będzie usiłował nawiązać kontakt z nowymi węgierskimi władzami. „Rosyjskie władze mogą uważać, że mają jeszcze kilka kart, które mogą wykorzystać w relacjach z Węgrami. Pod rządami Orbána Węgry stały się bardzo zależne od rosyjskich surowców energetycznych, ta sytuacja nie zmieni się z dnia na dzień" – wyjaśniał.

Kreml oświadczył, że Moskwa „z szacunkiem" odnosi się do wyboru narodu węgierskiego i liczy na kontynuację „bardzo pragmatycznych kontaktów z nowym kierownictwem Węgier".

„Słyszeliśmy te deklaracje, zwłaszcza o gotowości do prowadzenia dialogu. Oczywiście będzie to korzystne zarówno dla Moskwy, jak i Budapesztu. Jakie będą działania nowego kierownictwa Węgier? Cóż, zapewne trzeba uzbroić się w cierpliwość i zobaczyć, co się wydarzy. Jeszcze raz podkreślamy, że jesteśmy zainteresowani budowaniem dobrych relacji z Węgrami, jak i ze wszystkimi krajami Europy" – powiedział rzecznik Dmitrij Pieskow.

Odwołał się w ten sposób do wywiadu, którego Péter Magyar udzielił na dzień przed wyborami. Dziennikarze zapytali go m.in., jak będą wyglądać jego relacje z Rosją i Władimirem Putinem. „Oczywiście, jeśli okoliczności się tak ułożą, trzeba będzie usiąść do stołu negocjacyjnego z rosyjskim prezydentem. Położenie geograficzne ani Rosji, ani Węgier się nie zmieni. Nasza zależność energetyczna również przez jakiś czas pozostanie. Trzeba wzmacniać dywersyfikację, ale nie da się tego zrobić z dnia na dzień. W razie potrzeby będziemy prowadzić rozmowy, ale przyjaciółmi nie zostaniemy" – powiedział. Dodał przy tym, na co zwróciły uwagę propagandowe media w Rosji, że na Węgrzech „nikt nie chce proukraińskiego rządu, wszyscy chcą rządu prowęgierskiego".

Zmiany nie będą błyskawiczne

Na łamach „Guardiana" czytamy, że do zwycięstwa partii Petera Magyara przyłożyli się młodzi Węgrzy, którzy wyraźnie zmobilizowali się przeciwko Orbánowi. „Jeden z sondaży wskazywał, że nawet 65 proc. wyborców poniżej 30. roku życia, z których wielu dorastało w okresie spadku kraju w rankingach wolności prasy, oskarżeń o bycie „autokracją wyborczą" oraz uznania za najbardziej skorumpowane państwo w UE, planowało oddać głos przeciwko Orbánowi" – wyjaśniają dziennikarze.

Eksperci ostrzegają, że spodziewane zmiany na Węgrzech będą zachodzić powoli, a nowi rządzący staną przed wyzwaniem posprzątania prawnego i politycznego bałaganu, jaki pozostawił po sobie Orbán.

Dalibor Rohac, starszy pracownik naukowy w American Enterprise Institute, w rozmowie z „Guardianem" stwierdził: „Droga przed Węgrami jest skomplikowana, kontrola Fideszu nad sektorem biznesowym, mediami, administracją publiczną i wymiarem sprawiedliwości sięga głęboko i daleko". Dodał jednak, że „klęska orbanizmu" udowadnia, że projekt ideologiczny Orbána poniósł spektakularną porażkę polityczną, gospodarczą i społeczną. „To szansa, by wytyczyć bardziej konstruktywną, mniej spolaryzowaną ścieżkę dla społeczeństw pluralistycznych".

Zgodnie z węgierskim prawem ostateczne wyniki wyborów muszą zostać ogłoszone najpóźniej w najbliższą sobotę.

Magyar to były współpracownik Viktora Orbána, który przeszedł do opozycji w 2024 roku. Jego kampania koncentrowała się na problemach wewnętrznych: stanie służby zdrowia, transporcie i walce z korupcją, a także na zbliżeniu z UE. Magyar, w odróżnieniu od Orbána, deklarował wsparcie dla Ukrainy w czasie wojny, ale jednocześnie mówił o różnicach zdań z Kijowem. Krytycznie wypowiadał się też o polityce Kremla i podkreślał gotowość do utrzymania przyjaznych relacji z USA. ●

eprasa.pl 7856fd7bbf

Wybory na Węgrzech

• **12.04.2026, Węgry, Budapeszt. Wybory parlamentarne. Wiec TISZA. Przemawia Peter Magyar**
FOT. MICHAŁ RYNIAK / AGENCJA WYBORCZA.PL

Zjednoczenie Węgier może być trudne

– Orbán swoich ludzi umieścił w wielu miejscach. Przywrócenie niezależności tych instytucji będzie dużym wyzwaniem nawet przy konstytucyjnej większości – ocenia Dávid Vig.

ROZMOWA Z
DÁVIDEM VIGIEM
dyrektorem Amnesty International Hungary

ANNA WYRWIK: Rozmawiamy w powyborczą noc. Na ulicach Budapesztu czuć wiatr zmian!
DÁVID VIG: – W Budapeszcie na ulicach są tłumy ludzi. Myślę jednak, że ciekawsze od tego, co dzieje się w Budapeszcie, jest to, co wydarzyło się w wielu mniejszych okręgach wyborczych – w wielu bastionach Fideszu wygrała TISZA. Zarówno na zachodzie, jak i na wschodzie Węgier są okręgi, gdzie Péter Magyar wygrał, choć nawet o tym nie marzył.

Viktor Orbán pogratulował zwycięstwa Péterowi Magyarowi, a w przemówieniu powiedział, że przechodzi do opozycji. Trudno w to uwierzyć.
– Myślę, że tym pokojowym przekazaniem władzy chce pokazać, że Węgry nie są krajem autokratycznym i że taka zmiana była możliwa w ciągu tych 16 lat jego rządów, ale po prostu się nie wydarzyła. Powiedział też jednak, że będzie wciąż pracował dla Węgier i Węgrów, tyle że w opozycji. Zakładam więc, że wyobraża sobie siebie w roli przywódcy partii opozycyjnej.

Ponad 2 mln ludzi zagłosowało na Fidesz. Czy to rzeczywista liczba zwolenników Viktora Orbána, czy też efekt przekupstwa wyborczego czy zastraszania?
– Myślę, że jest to kombinacja wielu czynników. Na pewno kupowanie głosów wyborców jest jednym z nich. Do tego dochodzi manipulacja w mediach rządowych. Oczywiście wciąż jest też wiele osób, które popierają politykę Fideszu i podzielają jego narrację, np. dotyczącą polityki rodzinnej czy wojny w Ukrainie.

Zanim przejdziemy do przyszłości, porozmawiajmy jeszcze o kampanii wyborczej – czy to była uczciwa kampania?
– Nie. Jak udokumentowali obserwatorzy z OBWE i ODIHR, wybory na Węgrzech w 2014, 2018 i 2022 roku nie były uczciwe. Dwa tygodnie temu dziennikarze z DE! Akcióközösség opublikowali film dokumentalny pt. „Cena głosu", oparty na ponad 60 zeznaniach z 14 okręgów wyborczych, w którym pokazali, że wywieranie presji na wyborcach i przekupstwa wyborcze są jeszcze bardziej powszechne, niż sądzono. Ludzie mówią o groźbach pozbawienia ich dostępu do lokalnej opieki zdrowotnej, szczepień czy nawet odbierania dzieci mniej zamożnym rodzinom, jeśli nie zagłosują na FIDESZ.

Teraz też były takie przypadki. Poza tym w takcie tegorocznej kampanii rząd po raz kolejny wydawał pieniądze podatników i spółek skarbu państwowa na swoją propagandę. Do tego dochodzi stronniczość państwowych mediów.

W Światowym Indeksie Wolności Prasy Reporterów bez Granic z 2025 roku Węgry zajęły 68. miejsce na 180 krajów (Polska dla porównania była 31.). Jakie znaczenie dla kampanii i wyników wyborów miał stan węgierskich mediów?
– W sytuacji tak znaczącej stronniczości nadawcy publicznego rola niezależnych mediów była kluczowa. W ostatnich tygodniach kampanii wszystkie większe niezależne media publikowały materiały, które wstrząsnęły systemem Orbána.

Oficerowie średniego szczebla z wojska, policji, urzędu antymonopolowego i innych instytucji mówili o tym, jak skorumpowane i nieskuteczne są te agencje oraz jak często są wykorzystywane do faworyzowania zwolenników Fideszu i uciskania tych, którzy się z nimi nie zgadzają. Tematem numer jeden w ostatnich dwóch tygodniach kampanii wyborczej było wykorzystanie nielegalnych służb specjalnych do dyskredytacji TISZ-y, o czym niezależnym mediom opowiedział jeden z policjantów.

Kwestią otwartą pozostaje postawa Pétera Magyara wobec niezależnych mediów – w trakcie kampanii wygłosił on kilka niepokojących oświadczeń dotyczących postrzegania ich roli. Krytykował fakt, że zadają mu trudne pytania, a od tego przecież są media.

W raporcie Amnesty International, dotyczącym Węgier w 2024 roku, czytam o kolejnych łamanych prawach: prawa do wolności wypowiedzi, prawa kobiet i dziewcząt oraz równości płci, prawa osób LGBT+, prawa uchodźców i migrantów, prawa więźniów, prawa do rzetelnego procesu... W jakim miejscu, jeśli chodzi o prawa człowieka, są Węgry?
– Węgry długo nie przypominały Rosji czy Białorusi, gdzie za wyrażenie odmiennego zdania grozi więzienie. Byliśmy jednak świadkami mnożenia się procedur karnych: organizatorzy Parady Równości zostali skazani na więzienie, ksiądz prowadzący instytucję opieki społecznej został skazany na karę pozbawienia wolności, dziennikarz śledczy został oskarżony o szpiegostwo i grozi mu proces karny.

Prawa człowieka, kobiet, Romów, osób z niepełnosprawnościami, osób LGBT+ i uchodźców są systematycznie łamane, a znaczna część społeczeństwa jest pozbawiona dostępu do wysokiej jakości opieki zdrowotnej i edukacji. Kluczowe postacie Fideszu oświadczyły, że jeśli wygrają wybory, przejdą do realizacji osławionej ustawy o „przejrzystości", przedstawionej 13 maja 2025 roku, która byłaby praktycznie końcem niezależnego społeczeństwa obywatelskiego i niezależnych mediów.

Mówisz o łamaniu praw kolejnych grup. W raporcie Amnesty International dotyczącym Węgier czytamy, że według Indeksu Równości Płci z 2024 roku, opublikowanego przez Europejski Instytut ds. Równości Płci, Węgry znalazły się na 26. miejscu wśród 27 państw UE. Jeśli chodzi o równość płci na stanowiskach kierowniczych w polityce i gospodarce – na ostatnim. 55 proc. Węgierek doświadczyło kiedyś przemocy ze względu na płeć. Czy temat praw kobiet i równości płci był ważny w tej kampanii i czy padły jakieś obietnice? Kogo poparły kobiety?
– To był ważny temat. Fidesz prowadził kampanię, opierając się na swojej polityce, która – jak twierdzą – przynosi korzyści kobietom i rodzinom. Program partii TISZA dąży do zniwelowania znacznej luki płacowej między kobietami a mężczyznami – kobiety zarabiają obecnie o 18 proc. mniej.

Niestety, ratyfikacja Konwencji Stambulskiej (która zapewniłaby dodatkowe wsparcie kobietom doświadczającym przemocy) nie została uwzględniona w ich obietnicach.

Jeśli chodzi o proporcje płci: wśród 106 kandydatów Fideszu w okręgach jest

eprasa.pl 7856fd7bbf

Wybory na Węgrzech

tylko 14 kobiet; w przypadku TISZ-y ten stosunek wynosi 34 na 106. Ale badania instytutu Medián wykazały, że poparcie dla TISZ-y jest o 5 proc. wyższe wśród mężczyzn niż wśród kobiet, a poparcie dla Fideszu jest o 6 proc. wyższe wśród kobiet niż wśród mężczyzn.

W poprzednich latach Viktor Orbán wielokrotnie straszył społeczeństwo osobami LGBT+. W zeszłym roku próbował powstrzymać Marsz Równości w Budapeszcie ustawą o wolności zgromadzeń, która zakazuje organizowania marszów, które „pokazywałyby, przedstawiały lub promowały homoseksualizm". Jak inne partie podeszły do sprawy praw osób LGBT+ i czy ten temat był w ogóle ważny w kampanii?

– Na zeszłorocznym Marszu Równości w Budapeszcie było 350 tys. osób i to mimo zakazu Orbána i wspomnianej ustawy. Był to przejaw masowego obywatelskiego nieposłuszeństwa, a także ogromne poczucie wyzwolenia, ponieważ zbiorowe działanie pokazało, że społeczeństwo może przeciwstawić się represjom. W pewnym sensie był to też początek końca Orbána.

Rząd nie potrafił uciszyć tych ludzi za pomocą gróźb, więc w rezultacie porzucił temat.

Péter Magyar nie był obecny na Marszu Równości i od tamtej pory ani razu nie wypowiedział się na temat praw osób LGBT+. Niemniej jednak w swoim ostatnim przemówieniu wyborczym z 11 kwietnia obiecywał Węgry, w których „Węgrzy nie są przeciwko sobie", i kraj dla wszystkich, „bez względu na to, kogo kochają". Pozostaje pytanie, czy nowy rząd uchyli liczne prawa dyskryminujące osoby LGBT+, jak zakaz parad równości, prawa dyskryminujące osoby transpłciowe, odmawiające parom jednopłciowym prawa do zawierania małżeństw i adopcji, a także zainspirowane przez Putina prawo, które usuwa treści związane z LGBT+ z dużej części mediów i materiałów edukacyjnych.

Politycy Fideszu straszyli w kampanii Ukrainą i Unią Europejską. Czy ten temat był istotny dla ludzi i czy plakaty przedstawiające groźne miny Wołodymyra Zełenskiego czy Ursuli von der Leyen oraz straszenie nimi przez Orbána wciąż działają na Węgrów?

– W 2023 roku większość Węgrów obawiała się, że Węgry mogą zostać wciągnięte do wojny. W latach 2025–2026 ten strach w dużej mierze wyparował. Niedawny sondaż instytutu Medián pokazuje, że odsetek osób obawiających się wojny spadł z 59 proc. w 2023 roku do 46 proc. w 2025 roku i 29 proc. w 2026 roku. Podczas gdy większość zwolenników Fideszu nadal wierzy, że Węgry mogą zostać wciągnięte w konflikt w Ukrainie, wyborcy opozycji, a co ważniejsze, wyborcy niezdecydowani, w większości w to nie wierzyli.

Na Węgrzech jest wiele instytucji przejętych przez ludzi Orbána, którzy zostali mianowani nawet na 9 lub 12 lat

Polski Ośrodek Studiów Wschodnich opublikował 20 marca raport pt. „Stabilna stagnacja: sytuacja gospodarcza Węgier po 16 latach rządów Orbána". Wynika z niego, że gospodarka Węgier prezentuje się najgorzej wśród państw regionu: wysoka inflacja, jedne z najniższych zarobków w UE (niższe są tylko w Bułgarii i Grecji), jeden najniższych PKB w UE, niska konsumpcja, za to jeden z najwyższych długów publicznych w regionie i niska odporność na negatywne szoki zewnętrzne.

– Założenie Orbána zawsze było takie, że jeśli nie angażujesz się w sprawy polityczne i nie korzystasz ze swoich praw politycznych, rząd zostawi cię w spokoju, a w kraju będzie względny dobrobyt i z roku na rok powolny wzrost gospodarczy. Tymczasem od 2022 roku Węgry notują zerowy wzrost PKB, a w latach 2023 i 2024 inflacja należała do najwyższych w UE.

Gospodarka i rosnące koszty utrzymania były dwoma najważniejszymi tematami dla wyborców. Wyborcy opozycji i wyborcy niezdecydowani dużą uwagę zwracali też na niezwykle wysoki poziom korupcji, a także kryzys praworządności.

Czy Magyarowi uda się po tych wyborach zjednoczyć węgierskie społeczeństwo?

– W swoim przemówieniu Magyar mówił o tym, że od tej pory na Węgrzech nie będzie już dwóch grup, tylko będzie jedna wspólnota. W ten sposób dał do zrozumienia, że istnieje sposób na zjednoczenie tego bardzo spolaryzowanego społeczeństwa. Z drugiej strony może być to trudne, ponieważ jedną z jego obietnic jest rozliczenie Fideszu i oligarchów, a to zakłada ataki na nich.

Czy Magyarowi może się udać pociągnąć Orbána i związanych z nim ludzi do odpowiedzialności? W Polsce Donald Tusk i koalicja demokratyczna też zapowiadali rozliczenia i jak na razie idzie to bardzo ciężko, a dwójka tych, którzy mieli być pociągnięci do odpowiedzialności, jest na Węgrzech.

– Bardzo chciałbym usłyszeć propozycję, jak nowy rząd zamierza to zrobić. Wygłoszenie planu rozliczenia w kampanii wyborczej to jedno, a realizacja go wraz z dopilnowaniem, by instytucje i procedury działały poprawnie, to co innego. Jak dotąd takiej propozycji z ust Magyara jeszcze nie usłyszałem.

Co, twoim zdaniem, będzie największym wyzwaniem dla nowego rządu?

– Na Węgrzech jest wiele instytucji przejętych przez ludzi Orbána, którzy zostali mianowani nawet na 9 lub 12 lat. Trybunał Konstytucyjny jest w całości przejęty przez nominatów Fideszu. Jest prokurator generalny, który nie podlega ministerstwu sprawiedliwości, i jest oczywiście mianowany przez Fidesz. Podobnie jak prezes Sądu Najwyższego. Orbán swoich ludzi umieścił w wielu miejscach. Przywrócenie niezależności tych instytucji będzie dużym wyzwaniem nawet przy konstytucyjnej większości.

Nie można po prostu zwolnić sędziów Trybunału Konstytucyjnego, którzy zostali nominowani. To nie jest tak, że masz większość konstytucyjną w parlamencie i zwalniasz wszystkich. Musi być inny sposób, aby upewnić się, że odpowiednio powołani nowi sędziowie Trybunału Konstytucyjnego będą mogli wypełniać swoje obowiązki.

Do tego dochodzi prezydent, który na Węgrzech nie jest wybierany w powszechnych wyborach jak w Polsce, ale jest nominatem politycznym. Jakiejkolwiek większości w parlamencie trudno będzie uchwalać ustawy, ponieważ prezydent ma prawo weta konstytucyjnego, czyli skierowania ustawy do TK, który jest pod kontrolą Fideszu.

Do tego dochodzi problem z budżetem państwa. Nie znamy dokładnych danych, ale sądzę, że deficyt jest na poziomie ok. 80 proc.

Co wynik wyborów na Węgrzech oznacza dla Unii Europejskiej, Ukrainy oraz dla przyjaciół Orbána, Putina w Rosji czy Trumpa w USA?

Wśród przyjaciół Orbána jest więcej polityków, których łączy polityka nienawiści do mniejszości. Są to m.in. premier Słowacji Robert Fico, premier Czech Andrej Babiš, Janez Janša ze Słowenii czy Bojko Borisow z Bułgarii. Jest również wielu polityków z Ameryki Łacińskiej, jak prezydent Argentyny Javier Milei. Jestem pewien, że Orbán będzie kontynuował międzynarodową współpracę z nimi.

Jeśli chodzi o UE, wspaniale było widzieć, jak na wiecach Magyara dziesiątki tysięcy ludzi krzyczało „Europa! Europa!". Lider TISZ-y jasno dał do zrozumienia w wielu swoich przemówieniach, że miejsce Węgier jest w Europie i w NATO. Myślę, że zmiana w stosunkach węgiersko-rosyjskich będzie bardzo znacząca.

Magyar zapowiedział, że w pierwszą podróż zagraniczną przyjedzie do Polski.

– Myślę, że sojusz Polski i Węgier jest bardzo ważny, i mam nadzieję, że ta współpraca będzie się teraz dobrze układać.

Porażka Orbána jest sygnałem dla całej światowej skrajnej prawicy, że nadszedł „wind of change"?

– Wiele na ten temat powiedzą nam wybory w Bułgarii w przyszły weekend. Jest to na pewno wyraźny znak, że polityka nienawiści w stosunku do grup społecznych, wykluczania kobiet, uchodźców, osób LGBT+ nie działa. ●

OGŁOSZENIE WŁASNE WYDAWCY

Kraj/34428192

DO 20 KWIETNIA

Zamów PRENUMERATĘ TECZKOWĄ „Wyborczej"

na maj u swojego sprzedawcy prasy

- Masz pewność, że każde wydanie będzie na Ciebie czekać (zamawiasz gazetę na cały miesiąc z góry)
- Masz niższą cenę niż przy zakupie pojedynczych wydań każdego dnia
- Masz bezpłatny dostęp do Wyborcza.pl*
- Masz gwarancję niezmienności cen w okresie realizacji prenumeraty
- Możesz zostać członkiem Klubu Wyborczej i mieć dostęp do archiwum tekstów

CENA 199,99 zł**
OSZCZĘDZISZ CO NAJMNIEJ 49 ZŁ

*Prenumeratorów teczkowych zapraszamy do Klubu „Wyborczej". Jego członkowie mogą m.in. uczestniczyć w spotkaniach online z redakcją i jej gośćmi. Dodatkowo Klubowicze mają dostęp do archiwum tekstów „Wyborczej". Co zrobić, by zostać członkiem Klubu: 1. Skontaktuj się z naszą infolinią, tel. 22 555 54 55 (od poniedziałku do piątku w godz. 8-17). 2. Podaj numer dowodu zakupu prenumeraty teczkowej.
**Cena sugerowana. Kwota oszczędności wynika z różnicy ceny sugerowanej i sumy cen codziennej sprzedaży detalicznej.

1 RP

eprasa.pl 7856fd7bbf

Wybory na Węgrzech

Dla Pétera Magyara

Cztery lekcje z Polski

Miał być „Budapeszt w Warszawie" w marzeniach prezesa PiS, a wyszło na to, że będzie „Warszawa w Budapeszcie". Węgry dołączyły do krótkiej listy państw, w których elektorat odesłał autorytarnych populistów do ław opozycji.

Sadurski

Być może Péter Magyar może nauczyć się paru rzeczy od polskich demokratów, zarówno pozytywnych (co robić), jak i negatywnych (czego unikać).

Paradoksalnie, TISZA będzie miała jednocześnie łatwiej i trudniej niż Koalicja 15 Października. Łatwiej – bo, po pierwsze, nie będzie pracować w cieniu hamulcowego prezydenta (prezydent na Węgrzech ma minimalne kompetencje, a w szczególności nie może wetować ustaw, choć może wysyłać je do podporządkowanego Viktorowi Orbánowi Sądu Konstytucyjnego).

Po drugie, wiele wskazuje na to, że działacze Fideszu są bardziej cyniczni niż bardzo zideologizowana elita PiS, a zatem łatwiej ich będzie przeciągnąć na stronę Magyara, w końcu będącego „kością z kości" Fideszu. O tym, że na Węgrzech łatwiej będzie orbánowcom znaleźć „modus vivendi" z nową władzą, pisze m.in. znany konstytucjonalista András Jakab.

Po trzecie, procedura zmiany konstytucyjnej jest na Węgrzech dużo prostsza i szybsza, a więc tak, jak udało się Orbánowi ekspresowo przyjąć Ustawę Zasadniczą w 2011 r., tak Magyarowi uda się dla wsparcia zmian wprowadzić poprawki konstytucyjne czy nawet całościową nową konstytucję.

Wreszcie po czwarte, rząd węgierski będzie miał charakter jednopartyjny, a co koalicja oznacza dla reform demokratycznych i wolnościowych, o tym wiemy doskonale z Polski.

Ale pod kilkoma względami Magyar będzie miał przed sobą trudniejsze zadanie. Po pierwsze dlatego, że skala destrukcji ustrojowej na Węgrzech jest dużo szersza i głębsza niż w Polsce po rządach PiS: poza sądownictwem i służbą cywilną obejmuje sfery w Polsce względnie niezarażone autorytaryzmem, takie jak wyższe uczelnie, prywatne media czy NGO-sy.

Po drugie, systemowa korupcja węgierska jest nieporównywalna z korupcją władzy PiS (skądinąd niemałą): węgierscy oligarchowie są tworem władzy politycznej, a zatem jej wasalami, w przeciwieństwie do Polski, gdzie najzamożniejsi doszli do pieniędzy często mimo, a nie dzięki władzy. Péter Magyar dziedziczy więc prawdziwe „państwo mafijne", by użyć słynnego określenia (i tytułu książki) Bálinta Magyara (zbieżność nazwisk przypadkowa).

Na koniec, erozja demokracji w Polsce następowała w dużej mierze przez łamanie prawa, podczas gdy na Węgrzech – przez zmianę prawa (w tym także konstytucji). A zatem odkręcić toksyczne zmiany będzie tam trudniej, bo nie wystarczy „po prostu" przestać łamać prawo, a winowajców z poprzedniej ekipy – postawić przed sądem. Trzeba będzie wykazać, że samo prawo było bezprawne.

• Donald Tusk spotkał się z Péterem Magyarem w Monachium
FOT. DONALD TUSK/X

Węgry są w tej chwili w bardzo podobnym momencie historycznym co Polska i mogą się paru rzeczy od nas nauczyć

Mimo wspomnianych różnic Węgry są obecnie w bardzo podobnym momencie historycznym co Polska i mogą się paru rzeczy od nas nauczyć. Oto – na gorąco – cztery lekcje, jakie warto w Budapeszcie wnikliwie przerobić.

Po pierwsze – naczelnym zadaniem władz węgierskich w 2026 r., podobnie jak w Polsce od początku 2024 r., jest rozbrajanie instytucjonalnych „min lądowych" pozostawionych przez poprzedników w postaci nieodwoływalnych urzędników lub niezmienialnych procedur. Podobnie jak w Polsce trzeba było mozolnie (i jeszcze nie do końca z sukcesem) wymyślać sposoby na Trybunał Konstytucyjny, nowe izby Sądu Najwyższego, kierownictwo prokuratury czy neo-KRS, tak na Węgrzech Orbán utrwalił w drodze konstytucyjnej „głębokie państwo", czyli enklawy systemu Fideszu. Większość konstytucyjna TISZ-y pomaga, ale nie stanowi pełnego rozwiązania, bo np. prezesa Rady Sądownictwa (tamtejszej KRS) czy prezesa nowego Sądu Najwyższego (pod nazwą Kuria) można odwołać większością 2/3, ale tylko ze ściśle określonych przyczyn, a przyszłe konstytucyjne wygaszenie ich kadencji nie zadziała w stosunku do obecnych piastunów tych urzędów, chyba że nowa poprawka konstytucyjna jednoznacznie to stwierdzi. A to wzbudziłoby zgorszenie konstytucjonalistów, którzy podniosą, że konstytucja nie jest od odwoływania konkretnych urzędników.

Po drugie, wielką lekcją polskiego przypadku przywracania demokracji i praworządności jest nauczka, że tempo i kolejność zmian są równie ważne, a czasem nawet ważniejsze niż treść tych zmian. Tempo: bo opieszałość powoduje zmęczenie i zniecierpliwienie opinii publicznej, a jak uczył już Niccolo Machiavelli, książę powinien przystąpić do niepopularnych działań jak najprędzej, by z czasem ludzie wybaczyli i zapomnieli. Sekwencja: bo wszystkiego nie da się zrobić naraz, skala potrzeb zmian jest ogromna, a ten statek trzeba naprawiać na pełnym morzu – czyli normalne funkcje państwowe muszą być realizowane równolegle z reformami. Sekwencja zmian musi być racjonalna i logiczna; należy obrać priorytety i wyjaśnić je cierpliwie społeczeństwu.

Co prowadzi do lekcji trzeciej: trwałości poparcia dla nowych władz ze strony opinii publicznej nie należy przyjmować za dobrą monetę, bo to towar, który szybko się zużywa. W Polsce wielkie poparcie dla Koalicji 15 Października uległo szybkiej erozji w 2026 r. Rzeczywiste błędy nowej władzy, pazerność na stanowiska, zmiana klimatu politycznego na świecie i nostalgia do „tożsamościowej" ideologii dawnych władz zdecydowały o chybotliwości poparcia. Sympatia zmienną jest. Doradcy Magyara będą mieli aż nadto użytecznego materiału do wyciągania konkluzji.

I lekcja czwarta, chyba najważniejsza. Rozliczeniom i reformom będą towarzyszyły napomnienia obozu demokratycznego, że przywracanie praworządności nie może być dokonane metodami niepraworządnymi, a radykalne reformy tylko zwiększą polaryzację. Należy na te – poczciwe i z uczciwych motywów płynące – utyskiwania być przygotowanym i za bardzo im się nie poddawać. Bo nakaz bezwzględnego posłuszeństwa wszystkim przepisom prawa krajowego, także tym utrwalającym „głębokie państwo", w dodatku przy braku niezależnego sądu konstytucyjnego, to recepta na paraliż reform. A wezwania do pojednania, zjednoczenia i „depolaryzacji", zanim dokonana zostanie realna konsolidacja instytucji demokratycznych, tylko utrwala niedobre status quo, w którym każde polityczne plemię będzie miało swoje sądy, swój Trybunał, swoją prokuraturę i swoje państwo.

Coś niecoś o tym wiemy w Polsce. ●

Wojciech Sadurski

* Wojciech Sadurski

• profesor prawa na Uniwersytecie w Sydney i profesor w Centrum Europejskim UW. Członek Rady Helsińskiej Fundacji Praw Człowieka i Rady Instytutu Spraw Publicznych. Członek Komisji Weneckiej od 11 marca 2026 r.

Artykuł reprezentuje poglądy autora, a nie Komisji Weneckiej. Komisja nie ma w obecnej agendzie spraw związanych z Węgrami. ●

1 RP

eprasa.pl 7856fd7bbf

Wybory na Węgrzech

Blokady do usunięcia

Viktor Orbán zablokował unijną pożyczkę dla Ukrainy i kolejny pakiet sankcji UE wobec Rosji. Czy blokady usunie Péter Magyar, którego partia TISZA wygrała wybory parlamentarne na Węgrzech?

Andrzej Kublik

• **13.04.2026, Budapeszt. Radość Węgrów po wygraniu wyborów przez partię TISZA** FOT. MICHAŁ RYNIAK / AGENCJA WYBORCZA.PL

„Ważne, gdy zwycięża konstruktywne podejście" – napisał w sieciach społecznościowych prezydent Ukrainy Wołodymyr Zełenski, gratulując Péterowi Magyarowi i jego partii TISZA przytłaczającego zwycięstwa w niedzielnych wyborach parlamentarnych na Węgrzech.

W Kijowie z napięciem mogli oczekiwać decyzji wyborczych Węgrów, to antyukraińskość była jednym z filarów polityki dotychczasowego premiera Viktora Orbána i jego partii Fidesz. Ataki na Ukrainę były też jednym z najważniejszych wątków kampanii wyborczej partii przed niedzielnym głosowaniem na Węgrzech.

Na początku marca władze w Kijowie zaleciły Ukraińcom, aby powstrzymali się od wyjazdów na Węgry. W powyborczy poniedziałek ta rekomendacja została odwołana – co jest politycznym sygnałem, jak Kijów ocenia zmianę sytuacji na Węgrzech. Ale teraz jest pytanie, czy decyzje Budapesztu potwierdzą oczekiwania Kijowa.

Przede wszystkim pożyczka

Najważniejszą i najbardziej pilną dla Ukrainy jest sprawa odblokowania przez rząd Węgier nowej unijnej pożyczki. W grudniu zeszłego roku liderzy państw Unii zgodzili się przekazać w ciągu dwóch lat 90 mld euro na wsparcie obrony przed agresją Rosji. Początkowo Komisja Europejska proponowała, aby zabezpieczeniem pieniędzy były aktywa Rosji, zamrożone po napaści Moskwy na Ukrainę. Taki plan został zablokowany przez Belgię i przywódcy państw Unii zgodzili się przyznać Ukrainie pożyczkę zabezpieczoną budżetem UE.

Na to początkowo nie chciały się zgodzić rządy Węgier, Słowacji i Czech. Ustąpiły jednak, gdy zostały zwolnione z ewentualnych konsekwencji finansowych wsparcia Ukrainy.

UE planowała, że pożyczka – zaakceptowana w styczniu przez Parlament Europejski – zostanie zatwierdzona przez rządy państw Unii 24 lutego, w czwartą rocznicę rosyjskiej inwazji. Nie doszło do tego, bo Viktor Orbán złamał słowo dane innym przywódcom Unii i w ostatniej chwili zablokował zatwierdzenie wsparcia dla Ukrainy. Dwa dokumenty w tej sprawie nie wymagały zgody Węgier i zostały przyjęte większością głosów innych państw Unii. Ale wypłata pożyczki wymagała również zgody wszystkich państw członkowskich na nowelizację budżetu UE, a to Orbán zawetował.

Pretekstem było wstrzymanie dostaw rosyjskiej ropy naftowej do rafinerii koncernu MOL na Węgrzech i Słowacji po uszkodzeniu pod koniec stycznia przez Rosjan instalacji ropociągu „Przyjaźń" na terenie Ukrainy. Rząd Viktora Orbána nie miał o to pretensji do Moskwy, lecz do Kijowa. Zarzucał Ukraińcom, że przewlekają remont „Przyjaźni", aby wywołać kryzys energetyczny na Węgrzech i w ten sposób wesprzeć w wyborach opozycję.

Faktycznie problemu nie ma. Bo MOL zaczął za pośrednictwem Chorwacji sprowadzać ropę naftową tankowcami spoza Rosji.

W marcu przywódcy wielu państw Unii próbowali przekonać Orbána, by dotrzymał porozumienia i przestał blokować pożyczkę. Ukraina pilnie potrzebuje tych pieniędzy na zakupy sprzętu do obrony przed agresją Rosji i finansowanie działalności swoich instytucji państwowych. Stawką był również prestiż UE, która zobowiązała się przyznać takie wsparcie i zacząć wypłaty pożyczki od kwietnia. Jednak dotychczasowy premier Węgier się zaparł.

Przejęcie władzy przez partię TISZA nie oznacza automatycznie, że w pełni poprawią się relacje między Budapesztem i Kijowem

Pod koniec zeszłego tygodnia, jeszcze przed wyborami, prezydent Ukrainy zapowiedział, że kończy się remont instalacji „Przyjaźni" i w drugiej połowie kwietnia rosyjska ropa naftowa będzie mogła znowu płynąć do rafinerii koncernu MOL. To znaczy, że rząd Węgier – jeszcze Viktora Orbána lub już Pétera Magyara – straci pretekst, by dalej łamać ustalenia z UE w sprawie pożyczki dla Ukrainy.

Sankcje wobec Rosji

Wstrzymaniem dostaw surowca od nafciarzy Putina po uszkodzeniu przez Rosjan instalacji ropociągu „Przyjaźń" na Ukrainie rząd Viktora Orbána tłumaczył również zablokowanie kolejnego, 20. pakietu sankcji wobec Rosji, które Unia zamierzała ogłosić 24 lutego, w czwartą rocznicę rosyjskiej napaści na Ukrainę.

KE chciała w tym pakiecie bardzo mocno docisnąć Moskwę. Chodziło o zakazanie europejskim firmom świadczenia wszelkich usług związanych z transportem morskim ropy naftowej i paliw z Rosji, zakazanie remontów w europejskich stoczniach rosyjskich statków do przewozu skroplonego gazu LNG, a także o wpisanie na czarną listę platform kryptowalutowych i banków pomagających Rosjanom omijać sankcje oraz o zaostrzenie restrykcji na maszyny używane w przemyśle zbrojeniowym.

Także w tym przypadku fiaskiem zakończyło się w marcu kilka prób przekonania rządu Viktora Orbána do odstąpienia od blokowania nowych sankcji wobec Rosji. To również uderza w wiarygodność UE i prestiż Komisji Europejskiej.

Także w tym przypadku wznowienie przez Ukrainę tranzytu rosyjskiej ropy naftowej do rafinerii koncernu MOL pozbawi rząd Węgier pretekstu do torpedowania kolejnych restrykcji wobec Rosji. I pod tym względem znamienne jest, jak zauważyły węgierskie media, że przed oficjalnym ogłoszeniem wyników wyborów przestał się pojawiać Péter Szijjártó, szef węgierskiej dyplomacji, słynący z wychwalania importu rosyjskiej energii i zajadłego krytykowania sankcji wobec Rosji.

Mogą być nadal zgrzyty

Przejęcie na Węgrzech władzy przez partię TISZA nie oznacza jednak, że automatycznie w pełni poprawią się relacje między Budapesztem i Kijowem.

Przed takimi oczekiwaniami przestrzegł magazyn „Politico". Przypomniał, że Péter Magyar sprzeciwiał się dostawom broni do Ukrainy i jej finansowaniu. Był także przeciwny szybkiej akcesji Ukrainy do UE. W tej kwestii opowiadał się za przeprowadzeniem referendum. A biorąc pod uwagę antyukraińskie nastroje Węgrów, wynik takiego referendum może być niekorzystny dla Ukraińców.

Pod wieloma względami polityka przyszłego premiera Węgier wobec Ukrainy pozostaje więc zagadką. ●

1 RP

OGŁOSZENIE PŁATNE Kraj/34429525

Informacja

Burmistrza Ożarowa Mazowieckiego

Na podstawie art. 97a ustawy z dnia 21 sierpnia 1997 r. o gospodarce nieruchomościami (t.j. Dz. U. z 2026r. poz. 399) Burmistrz Ożarowa Mazowieckiego informuje o zamiarze wszczęcia z urzędu postępowania administracyjnego w sprawie podziału nieruchomości o nieuregulowanym stanie prawnym, położonej w obrębie ewidencyjnym 0004 Ożarów Mazowiecki, oznaczonej jako działka ewidencyjna nr 20.

Podział ww. nieruchomości jest niezbędny dla realizacji celu publicznego określonego w art. 6 pkt. 1) ustawy o gospodarce nieruchomościami jakim jest *„wydzielanie gruntów pod drogi publiczne, drogi rowerowe i drogi wodne, budowa, utrzymywanie oraz wykonywanie robót budowlanych tych dróg, obiektów i urządzeń transportu publicznego, a także łączności publicznej i sygnalizacji;"* i ma na celu wydzielanie gruntu pod drogę publiczną oznaczoną w miejscowym planie zagospodarowania przestrzennego **miasta Ożarowa Mazowieckiego – północ z częścią wsi Ołtarzew – część II** (Uchwała Nr XXXVI/384/17 Rady Miejskiej w Ożarowie Mazowieckim z dnia 28 marca 2017r. opublikowana w Dz. Urz. Województwa Mazowieckiego z dnia 07.04.2017r. poz. 3417) jako **9KD-L.**

Wzywa się osoby, którym przysługują prawa rzeczowe do ww. nieruchomości aby w terminie 2 miesięcy zgłosiły się do Urzędu Miejskiego w Ożarowie Mazowieckim, pokój 212 i wykazały swoje prawa do nieruchomości.

Po bezskutecznym upływie w/w terminu zostanie wszczęte z urzędu postępowanie w sprawie podziału nieruchomości a następnie zostanie wydana decyzja zatwierdzająca podział nieruchomości.

Burmistrz Ożarowa Mazowieckiego
/-/ Paweł Kanclerz

OGŁOSZENIE PŁATNE Kraj/34429737

Wyciąg z ogłoszenia o pierwszym ustnym przetargu nieograniczonym

Burmistrz Miasta Pionki informuje,

że na tablicy ogłoszeń w siedzibie Urzędu Miasta Pionki ul. Al. Jana Pawła II nr 15 oraz na stronie: www.bip.pionki.pl w dniu 14 kwietnia br. zostanie podane do publicznej wiadomości ogłoszenie o organizowanym pierwszym ustnym przetargu na sprzedaż prawa użytkowania wieczystego zabudowanej nieruchomości stanowiącej działkę nr 1464/503 o powierzchni 1,7162 ha.

Cena wywoławcza wynosi **4 123 000,00 zł**
Wadium: **413 000,00 zł** (wniesione w pieniądzu)

Przetarg odbędzie się w dniu 25.06.2026 r. o godz. 10 ⁰⁰ w siedzibie Urzędu Miasta Pionki ul. Al. Jana Pawła II nr 15 pok. nr 107.

Szczegółowe informacje o przedmiocie i warunkach przetargu można uzyskać w Wydziale Gospodarowania Mieniem Gminy pok. nr 215 lub telefonicznie (48) 341 42 16.

Burmistrz Miasta Pionki
/-/ Łukasz Miśkiewicz

OGŁOSZENIE PŁATNE Kraj/34429756

GN.GO.6840.2.18.1-3.2024

BURMISTRZ NYSY

INFORMACJA UZUPEŁNIAJĄCA

do ogłoszenia o II przetargach ustnych nieograniczonych na sprzedaż prawa własności nieruchomości gruntowych niezabudowanych, położonych w Nysie, obręb Radoszyn – ZABUDOWA MIESZKANIOWA WIELORODZINNA.

W związku z publikacją ogłoszenia w dniu 12 marca 2026 r. o II przetargach ustnych nieograniczonych na sprzedaż prawa własności nieruchomości gruntowych niezabudowanych, położonych w Nysie, obręb Radoszyn – ZABUDOWA MIESZKANIOWA WIELORODZINNA (działki nr 820/10, nr 820/11, nr 820/12), Burmistrz Nysy przekazuje informację uzupełniającą do przedmiotowego ogłoszenia, w treści jak niżej:

Obszar zbywanych nieruchomości, zgodnie z Protokołem nr 1/2001 z oczyszczania terenu z przedmiotów wybuchowych i niebezpiecznych z dnia 16 sierpnia 2001r., został oczyszczony – teren sprawdzono powierzchniowo w części dostępnej na dzień 16.08.2001r.

Prowadzenie prac ziemnych w oczyszczonej strefie będzie wymagało nadzoru saperskiego.

Informację zamieszcza się na stronie internetowej Urzędu Miejskiego w Nysie – www.nysa.eu, w Biuletynie Informacji Publicznej – www.bip.nysa.pl, tablicy ogłoszeń UM w Nysie oraz w prasie.

OGŁOSZENIE PŁATNE Kraj/34429672

W Sądzie Rejonowym w Gdyni — Wydział VII Cywilny — pod sygnaturą VII Ns 1300/24 toczy się postępowanie wszczęte z wniosku Powszechnej Kasy Oszczędności Banku Polskiego S.A. w Warszawie o stwierdzenie nabycia spadku po **Józefie Stanisławie Kapuścińskim**, synu Stanisława i Emilii, z domu Zienkiewicz, zmarłym dnia 22 stycznia 2020r. w Gdyni, którego ostatnim miejscem zwykłego pobytu była Gdynia. W skład spadku wchodzi po w/w wchodzi wierzytelność wnioskodawcy względem Józefa Stanisława Kapuścińskiego. Sąd wzywa wszystkich spadkobierców w/w, aby w ciągu 3 (trzech) miesięcy od dnia ukazania się niniejszego ogłosze-nia zgłosili się do sądu i wykazali swoje prawa do spadku, gdyż w przeciwnym razie zostaną pominięci w postępowaniu o stwierdzeniu nabycia spadku.

OGŁOSZENIE PŁATNE Kraj/34429742

W Sądzie Rejonowym w Sierpcu
I Wydział Cywilny toczy się postępowanie z wniosku Skarbu Państwa - Starosty Sierpeckiego w Sierpcu sygn. akt I Ns 27/26) o **stwierdzenie nabycia spadku po Adeli Jabłońskiej**, zmarłej w dniu 3 sierpnia 2018 r. w Sierpcu, ostatnio stale zamieszkałej w Sierpcu.
Wzywa się wszystkich zainteresowanych, aby w ciągu trzech miesięcy od ukazania się ogłoszenia zgłosili się w sądzie, w którym toczy się postępowanie i udowodnili swoje prawa, gdyż w przeciwnym razie będą pominięci w tym postępowaniu.

OGŁOSZENIE PŁATNE Kraj/34429745

W Sądzie Rejonowym w Sierpcu
I Wydział Cywilny toczy się postępowanie z wniosku Skarbu Państwa - Starosty Sierpeckiego w Sierpcu (sygn. akt I Ns 28/26) o **stwierdzenie nabycia spadku po Pawle Zaborowskim**, zmarłym w dniu 10 lipca 2024r. w Sierpcu, ostatnio stale zamieszkałego w Sierpcu.

Wzywa się wszystkich zainteresowanych, aby w ciągu trzech miesięcy od ukazania się ogłoszenia zgłosili się w sądzie, w którym toczy się postępowanie i udowodnili swoje prawa, gdyż w przeciwnym razie będą pominięci w tym postępowaniu.

OGŁOSZENIE PŁATNE Kraj/34429910

PAN
POLSKA AKADEMIA NAUK

Komisja Konkursowa powołana przez Radę Kuratorów Wydziału I. Nauk Humanistycznych i Społecznych PAN ogłasza konkurs na stanowisko:

DYREKTORA
Instytutu Psychologii PAN w Warszawie

Więcej informacji na stronach;
www.psych.pan.pl; www.pan.pl

eprasa.pl 7856fd7bbf

PiS wspierał Orbána do końca

Po wyborczej klęsce Viktora Orbána partia Jarosława Kaczyńskiego szuka nowej opowieści. Nieoficjalnie słychać, że PiS przelicytował ze wsparciem dla premiera Węgier, ale w jego porażce dostrzega szanse. – Liczymy na realne wsparcie USA, nie wiecowe występy – mówi jeden z ważnych polityków.

Agata Kondzińska

• **Jarosław Kaczyński i Viktor Orbán w Sejmie. Obok nich ówczesny marszałek Sejmu Marek Kuchciński oraz wicemarszałkowie Ryszard Terlecki i Joachim Brudziński, 22 września 2017 r.** FOT. PAP/PAWEŁ SUPERNAK

– Takie siły rzuciliście na Budapeszt, a cała para poszła w gwizdek – zaczepiam jednego z doradców Jarosława Kaczyńskiego.

– Zgadzam się, nie byłem zwolennikiem tych hurtowych wyjazdów, jak niektórzy. Przegrana Orbána oczywiście mnie nie cieszy, ale zaskakuje skala zwycięstwa przeciwników, którzy mają większość konstytucyjną – odpowiada polityk PiS.

Viktora Orbána, który po niedzielnych wyborach kończy 16-letnie rządy na Węgrzech, PiS wspierał do końca. Jak ustaliła „Wyborcza", przy Nowogrodzkiej omawiane były ewentualne wizyty w Budapeszcie Jarosława Kaczyńskiego i Przemysława Czarnka. Obaj mieli jechać na Węgry w czasie, gdy z poparciem dla Orbána przyleciał tam wiceprezydent USA J.D. Vance. Jak mówią moi informatorzy, pomysłodawcą ściągnięcia Kaczyńskiego i Czarnka był Zbigniew Ziobro. Ścigany przez polską prokuraturę były minister sprawiedliwości jest w Budapeszcie od jesieni ubiegłego roku, w styczniu dostał od rządu Orbána azyl polityczny. Razem z nim w stolicy Węgier jest jego były zastępca Marcin Romanowski.

– Ich linia obrony sprowadza się wyłącznie do troski o swój interes, bez oglądania się na to, jakie szkody może to przynieść całej formacji. Ziobro chciał ściągnąć Kaczyńskiego, bo liczył na lepsze relacje z administracją Trumpa – podsumowuje nasz rozmówca.

Nie kryje, że przyszłość polityków PiS, którzy uciekli przed prokuratorem na Węgry, jest coraz większym kłopotem dla tej partii. – Tym wyjazdem kupili sobie trochę czasu, ale on się właśnie kończy. Nawet jeśli mają jeszcze miesiąc, dwa, a nawet pół roku, to co dalej? Może pani sobie wyobrazić te obrazki, jak wracają tu w eskorcie? Lepiej, jakby już teraz wrócili, a nie za rok, tuż przed wyborami – dodaje.

Ostatnia szarża ziobrystów

Gdy sondaże przewidywały zwycięstwo partii TISZA, konkurenta Fideszu Orbana, politycy partii Kaczyńskiego jechali do Budapesztu, kręcili rolki, pisali posty z nadzieją, że nie dojdzie do zmiany władzy na Węgrzech. Były premier Mateusz Morawiecki nie protestował, kiedy Orbán umieścił go w swoim klipie wyborczym.

Dwa tygodnie przed wyborami Jarosław Kaczyński, w wywiadzie dla prorządowego tygodnika węgierskiego „Mandiner", przekonywał, że wygrana Viktora Orbána byłaby bardzo ważna dla Węgier, ale też dla Europy.

– I wpisywałaby się w przewidywany przez niektórych cykl wydarzeń, wielką zmianę, razem z naszym powrotem do władzy w Polsce i wygraną prawicy we Francji – prognozował i martwił się, że w przypadku zwycięstwa TISZY jej lider mógłby podążyć śladami polskiego premiera Donalda Tuska i „doprowadzić do upadku praworządności" na Węgrzech.

Na finiszu do Budapesztu wybrał się radykalny odłam PiS, głównie środowisko Ziobry. Posłowie nie ukrywali, że jadą ze wsparciem, ale też odwiedzić swojego byłego lidera i jego zastępcę, ściganych w kraju za nieprawidłowości w wydawaniu pieniędzy z Funduszu Sprawiedliwości. W tej aferze zarzuty ma już kilka osób, niektórzy bronią się w sądach przed oskarżeniami prokuratorów. Ziobro i Romanowski mówią o politycznym zleceniu.

– Wierzę, że Węgrzy, którzy już wiedzą, czym skończyła się dla Polaków zmiana władzy na prounijnego Donalda Tuska, jak szybko Polacy odczuli unijne konkrety w swoich kieszeniach, nie dadzą się na to nabrać – mówił Ziobro kilka dni przed wyborami w wywiadzie dla Polskiej Agencji Prasowej. Wciąż wierzył, że na Węgrzech zwycięży „rozsądek i miłość do własnego kraju, a nie do unijnego mirażu".

Wszystko to działo się już po doniesieniach światowych mediów, że szef węgierskiej dyplomacji był wtyczką rosyjskiego ministra spraw zagranicznych, raportował mu, co działo się za zamkniętymi drzwiami na unijnych szczytach. I gdy agencja Bloomberg ujawniła szczegóły rozmowy prezydenta Rosji Władimira Putina z Orbánem, w której premier Węgier gwarantował pomoc Rosjaninowi.

– Wczoraj nasza przyjaźń osiągnęła tak wysoki poziom, że mogę pomóc w każdy możliwy sposób, w każdej sprawie, w której mogę służyć pomocą, jestem do dyspozycji – Bloomberg przytaczał słowa Orbána.

Nawrocki wsparł Orbána, ale wyborów nie komentuje

W podróż na finiszu kampanii wybrał się też prezydent Karol Nawrocki. Pretekstem do odwiedzenia Budapesztu był dzień przyjaźni polsko-węgierskiej. W tym roku gospodarzem była Polska, uroczystości organizował Przemyśl, tu spotkali się prezydenci obu krajów. A Nawrocki jeszcze tego samego dnia poleciał do Orbána na dalsze świętowanie.

Kancelaria Prezydenta informowała o tej wizycie oszczędnie, zupełnie inaczej niż w grudniu, gdy Nawrocki nie przyjął zaproszenia Orbána, bo chwilę wcześniej premier Węgier odwiedził Putina w Moskwie. Prezydencki rzecznik wyjaśnił wtedy, że to oczywiste, że po spotkaniu ze zbrodniarzem Nawrocki ominie Budapeszt.

Na finiszu do Budapesztu wybrał się radykalny odłam PiS, głównie środowisko Zbigniewa Ziobry

Teraz niedzielny wybór Węgrów Nawrocki skomentował. Pogratulował zwycięzcy, zapewnił, że tysiącletnia przyjaźń obu narodów musi trwać, a jest ona ponad wybory parlamentarne.

– To suwerenny wybór narodu węgierskiego. Nie prezydent jest od tego, żeby to komentować. Będę współpracował z każdym przywódcą, każdym premierem, każdym prezydentem, którego wybiorą wolne narody, dla dobra RP – obiecał.

Więcej w węgierską noc wyborczą napisał szef prezydenckiego Biura Bezpieczeństwa Narodowego Sławomir Cenckiewicz.

„Był sojusznikiem Polski jedynie w rozgrywce z kosmopolitami i centralistami w UE oraz w kwestii migracji. To było ważne, ale to za mało" – ocenił rząd Orbána. I skrytykował przyjazne spojrzenie na Rosję, złą politykę energetyczną czy zachowania ujawnione przez Bloomberga. „Relatywizacja tego na polskiej prawicy antyrosyjskiej była błędem, delikatnie mówiąc" – pisał. Pouczył, że węgierska lekcja powinna zostać przeanalizowana przez prawicę jako zapowiedź tego, co będzie u nas w 2027 roku.

– Czy to wniosek dla PiS, by partia nie miała symbolicznej twarzy doktora Patryka Jakiego? – pytam posła PiS.

– Jakiego doktora? – ucieka w żart. Ale już serio odpowiada: – Na Węgrzech przegrała skrajna prawica, wygrała prawica umiarkowana. Orbán był już zużyty szesnastoma latami rządów, gospodarczo docisnął kraj, inflacja szalała, można się było spodziewać przegranej.

PiS wciąż liczy na USA

W PiS, mimo smutku po klęsce Orbána, trwa poszukiwanie nadziei.

– Na pewno odpadł nam ważny rywal do ucha prezydenta USA, ale też w Europie, Orban wydawał sporo pieniędzy, których my nie mamy, żeby budować swoje wpływy za oceanem – analizuje mój rozmówca z PiS.

I chociaż silne wsparcie wiceprezydenta USA, który na wiecu wyborczym telefonował do Donalda Trumpa, by ten mógł powiedzieć, że kocha Orbána, nie pomogło, PiS wciąż liczy na USA.

– Ale nie na wiecowe występy, tylko na realną pomoc. Mamy ją obiecaną – słyszę od posła PiS.

– A konkretnie? – dopytuję.

– Na przykład, żeby telewizja TVN była bardziej obiektywna, jak już przejmują ją trumpiści – odcina się. ●

eprasa.pl 7856fd7bbf

Tracą cierpliwość i piszą do premiera

Rządzący wciąż nie znaleźli sposobu, jak wdrożyć wyrok TSUE w sprawie par jednopłciowych. Nie przekazali też wytycznych urzędnikom stanu cywilnego, zobowiązanym przez NSA do uznania w Polsce zawartego w Berlinie małżeństwa Jakuba i Mateusza Trojanów.

Paulina Nodzyńska

• **Ogłoszenie orzeczenia NSA w sprawie wyroku TSUE o uznawaniu przez Polskę małżeństw jednopłciowych zawartych za granicą, 20 marca 2026 r.**
FOT. ROBERT KOWALEWSKI / AGENCJA WYBORCZA.PL

Od kilku dni próbujemy skontaktować się z prezydentem Warszawy Rafałem Trzaskowskim i jego zastępczynią Aldoną Machnowską-Górą, powołaną m.in. do sprawowania nadzoru nad Urzędem Stanu Cywilnego.

Pytania kierujemy właśnie w tym kierunku, bo – jak dowiedzieliśmy się od jednego z ważnych polityków z rządu – to właśnie na Rafała Trzaskowskiego, któremu warszawski USC podlega organizacyjne, liczy część ministrów. Teraz zachodzą w głowę, jak „zrobić wyjątek" specjalnie dla Mateusza i Jakuba Trojanów, którzy wygrali sprawę o transkrypcję (uznanie w Polsce) ich małżeństwa zawartego osiem lat temu w Berlinie.

RPO podobnego zdania

Rząd przekonuje, że przypadek Trojanów to „indywidualna sprawa", a wdrożenie listopadowego wyroku TSUE, który zobowiązał Polskę do transkrypcji małżeństw jednopłciowych zawartych w innych krajach członkowskich, to zupełnie inna sprawa. Podobne zdanie wyraził Rzecznik Praw Obywatelskich, stwierdzając, że orzeczenie unijnej instytucji „dotyczy tylko jednego, konkretnego przypadku" i „nie oznacza legalizacji każdego związku jednopłciowego zawieranego za granicą". TSUE zaznaczył, że nie uznając takich małżeństw, łamiemy prawo o swobodzie przemieszczania.

Wróćmy jednak do 2018 roku. Nowożeńcy Trojanowie złożyli w warszawskim Urzędzie Stanu Cywilnego wniosek o wydanie im polskiego aktu małżeństwa. Został odrzucony, bo „polskie prawo nie przewiduje małżeństw tej samej płci, a transkrypcja naruszałaby porządek prawny Rzeczypospolitej Polskiej". Jakub i Mateusz odwołali się więc do wojewody mazowieckiego. On także im odmówił, dlatego udali się do Wojewódzkiego Sądu Administracyjnego (znów odmowa). Wreszcie sprawa trafiła do Naczelnego Sądu Administracyjnego, który zwrócił się do TSUE z pytaniami prejudycjalnymi o to, jak postąpić w tym przypadku. W odpowiedzi nadszedł wspomniany wyżej wyrok z listopada zeszłego roku.

Artykuł 18 nie stoi na przeszkodzie

Opierając się na nim, 20 marca NSA uchylił wszystkie poprzednie odmowne decyzje i zobowiązał USC w Warszawie do uznania w Polsce małżeństwa Trojanów. Urzędnicy mają to zrobić bez względu na ograniczenia techniczne i nie oglądając się na działania rządu. Sędzia Leszek Kiermaszek nawiązał również do artykułu 18 konstytucji, tak często przywoływanego przez prawicowych polityków i katolickie organizacje na dowód, że w Polsce małżeństwo mogą tworzyć wyłącznie kobieta i mężczyzna. Wybitni konstytucjonaliści wielokrotnie już wyjaśniali, że z artykułu 18. nic takiego nie wynika. Prof. Ewa Łętowska w rozmowie z „Wyborczą" mówiła: – Artykuł 18. w żadnym momencie nie zakazuje wprowadzenia w Polsce związków jednopłciowych. Co więcej, taki zakaz nie wynika z żadnego innego zapisu konstytucji.

> *Rząd przekonuje, że przypadek Trojanów to „indywidualna sprawa"*

Sędzia Kiermaszek oświadczył, że artykuł ten „nie może być interpretowany jako bezwzględna przeszkoda". Dodał, że powinien być on odczytywany wraz z innymi artykułami konstytucji, traktującymi m.in. o godności każdej osoby i zakazie dyskryminacji.

Urzędnicy wciąż pozostają jednak bezradni, bo system informatyczny nie pozwala im wprowadzić w rubrykach dwukrotnie słowa „kobieta" lub „mężczyzna". Odrzuca też dwa pesele osób tej samej płci.

Rząd gra na czas

Rządzący przedłużają jednak wdrożenie wyroku TSUE i – jak słyszymy od naszego rozmówcy – będą to nadal robić. O porozumienie będzie tu ciężko: lewica proponuje rozporządzenie wicepremiera i Ministra Cyfryzacji Krzysztofa Gawkowskiego, które zakłada możliwość zmiany w rubrykach na „małżonek 1" i „małżonek 2". Przekonuje, że do wcielenia go w życie wystarczy tylko podpis szefa resortu spraw wewnętrznych, Marcina Kierwińskiego. Ale jemu się nie spieszy.

MSWiA, MON i resort infrastruktury nie zgadzają się z treścią rozporządzenia Gawkowskiego. Uważają, że takie nazewnictwo mogłoby „wartościować małżonków" i „wprowadzić chaos prawny". Uważają, że bez zmiany ustawy o aktach stanu cywilnego się tu nie obejdzie, choć mają świadomość, że obecnie urzędujący prezydent RP takiej noweli nigdy nie podpisze.

Kierowany przez wicepremiera Władysława Kosiniaka-Kamysza (PSL) resort obrony dodatkowo uważa, właściwie nie ma potrzeby zmieniać obowiązującej ustawy, która od ponad dziesięciu lat mówi o „kobiecie" i „mężczyźnie", i „komu to przeszkadza". Nie widzi uzasadnienia dla wydania rozporządzenia przez Ministerstwo Cyfryzacji, które z kolei tłumaczy, że jest potrzebne, bo obecnie stosowane przez urzędników nazewnictwo jest niezgodne z ustawą, mówiącą o „małżonkach", a nie „kobiecie" i „mężczyźnie". Ale jeśli już coś zmieniać – podkreśla MON – to na pewno nie za sprawą tylko jednego rozporządzenia, gdyż sprawa jest „zbyt doniosła".

Organizacje apelują

Niecierpliwią się już organizacje działające na rzecz osób LGBT+. Jedna z nich, Miłość Nie Wyklucza, zachęca do podpisania apelu do premiera Donalda Tuska. „Nadszedł moment, by jako szef rządu wziął odpowiedzialność za swoich ministrów. Musi dopilnować, by polscy urzędnicy mogli działać zgodnie z prawem, czyli wyrokami NSA i TSUE. Nie jest potrzebna do tego żadna ustawa. Sprawa nie ma też związku z projektem o osobie najbliższej" – piszą.

Nawołują: „Premierze, dość gadania i zwlekania! Rozporządzenie czeka". I zaznaczają: „Praworządność to nie pusty wyborczy slogan, tylko kwestia podstawowych zasad takich jak przestrzeganie wyroków niezawisłych sądów. Albo żyjemy w państwie prawa, albo jesteśmy skazani i skazane na widzimisię polityków, niezależnie od ich przynależności partyjnej".

List do ministrów cyfryzacji, sprawiedliwości i spraw wewnętrznych, kieruje też Kampania Przeciw Homofobii. „My już nie czekamy" – pisze. I wyjaśnia: „Domagamy się podjęcia pilnych działań na rzecz zagwarantowania wdrożenia tego wyroku". ●

1 RP

www.nekrologi.wyborcza.pl/34429869

Śmierć nigdy nie przychodzi we właściwym czasie.

Z ogromnym smutkiem i żalem przyjęliśmy do wiadomości,
że 12 kwietnia 2026 roku zmarł nasz Przełożony i Przyjaciel

inż. Janusz Kamiński

Minister Transportu, Żeglugi i Łączności w latach 1987-1989,
Minister Komunikacji w latach 1981-1987,
Podsekretarz Stanu w Ministerstwie Komunikacji w latach 1974-1980,
wieloletni pracownik DOKP w Warszawie, a w latach 1970-1973
jej Dyrektor Naczelny, realizator największego programu elektryfikacji kolei,
Zasłużony Kolejarz PRL. Człowiek niezwykłej prawości i pracowitości,
niezawodny Przyjaciel, oddany Rodzinie.

Cześć Jego pamięci

Żonie Gali,
Synom Włodzimierzowi z Rodziną i Michałowi

składamy
wyrazy najszczerszego współczucia

*Adam Wielądek, Andrzej Gołaszewski, Zbigniew Palczewski,
Tadeusz Augustowski, Janusz Bućko, Józef Jastrzębski, Janusz Kłodos,
Jerzy Langer, Janusz Luks, Tadeusz Matyla, Bolesław Musiał,
Ryszard Olszewski, Aleksander Rodak, Grzegorz Siewiera,
Józef Szczepański, Marek Wrzosiński, Maciej Auguściuk, Zbigniew Gietka*

OGŁOSZENIE PŁATNE Kraj/34429713

Sąd Rejonowy dla Warszawy-Woli w Warszawie Wydział II Cywilny w sprawie II Ns 164/23 wydał postanowienie z dnia 12 czerwca 2023 roku, w którym zezwolił wnioskodawcy Skarbowi Państwa - Generalnemu Dyrektorowi Dróg Krajowych i Autostrad Oddział we Wrocławiu na złożenie do depozytu sądowego kwoty 1.226,87 zł (jeden tysiąc dwieście dwadzieścia sześć złotych 87/100) tytułem odszkodowania ustalonego ostateczną decyzja Wojewody Dolnośląskiego nr IF- WO.7570.389.2022.MA z dnia 03 stycznia 2022 r. z tytułu nabycia z mocy prawa przez Skarb Państw prawa własności nieruchomości położonej na terenie Gminy Międzylesie, oznaczonej ewidencyjnie jako działki nr 810/3, o powierzchni 0,0032 ha oraz działki nr 810/1 o powierzchni 0,0018 ha, AM -2, obręb 0004, Domaszków, dla której Sąd Rejonowy w Kłodzku prowadzi księgę wieczysta nr. W1K/00048969/7, przejętej z mocy prawa przez Skarb Państwa na podstawie decyzji Wojewody Dolnośląskiego nr 16/2022 z dnia 18 lipca 2022 r. o zezwoleniu na realizacje inwestycji drogowej polegającej na rozbudowie i przebudowie drogi krajowej nr 33 na odcinku Domaszków — Roztoki od km 29+449 do km 31+003,30, gmina Międzylesie nazwanej przez Inwestora: " Poprawa bezpieczeństwa ruchu drogowego w województwie dolnośląskim na drodze krajowej nr 33 na odcinku Domaszków — Roztoki, w ramach PBDK — Program Likwidacji Miejsc Niebezpiecznych. Przebudowa drogi krajowej nr 33 na odcinku od km 29+449 do km 31+003,30".
Wobec powyższego wzywa się uprawnionych spadkobierców Tadeusza Mendela dotychczasowego właściciela w/w nieruchomości do odbioru depozytu w terminie 10 lat od ogłoszenia postanowienia, pod rygorem orzeczenia przejścia depozytu na rzecz Skarbu Państwa, przy czym depozyt zostanie wydany spadkobiercom Tadeusza Mendela na ich wniosek, za okazaniem prawomocnego postanowienia sądu o stwierdzeniu nabycia spadku albo notarialnego aktu poświadczenia dziedziczenia po zmarłym Tadeuszu Mendela.

OGŁOSZENIE PŁATNE Kraj/34429133

Wyciąg z ogłoszenia o przetargu

BURMISTRZ ŁASKU

OGŁASZA

II przetarg ustny nieograniczony na sprzedaż nieruchomości gruntowej niezabudowanej, położonej w Anielinie

Teren, na którym znajduje się nieruchomość stanowiąca przedmiot przetargu, nie jest objęty miejscowym planem zagospodarowania przestrzennego. Zgodnie z wydaną decyzją o warunkach zabudowy nieruchomość przeznaczona jest pod zabudowę usługowo-produkcyjno-magazynową.
Dla nieruchomości jest urządzona księga wieczysta KW nr SR1L/00032827/4.
Nieruchomość oznaczona jest działką:
– nr 196/4 o pow. 9165 m², cena wywoławcza 488.000 zł, wadium w wysokości – **48.800 zł;**
Cena wylicytowana działki zostanie powiększona o należny podatek VAT wynoszący 23%.
Przetarg odbędzie się w dniu 16 czerwca 2026r. o godz. 12.00 w siedzibie Urzędu Miejskiego w Łasku, ul. Warszawska 14, w sali konferencyjnej.
Nabywca przejmuje nieruchomość w stanie istniejącym faktycznym i prawnym.
Warunkiem przystąpienia do przetargu jest wpłacenie wadium na powyższą nieruchomość. **Wadium należy wpłacać w pieniądzu na konto Gminy Łask Bank PEKAO S. A. O/Łask Nr 84 12403288 1111 0000 2807 7394 w taki sposób, aby najpóźniej w dniu 8 czerwca 2026r. wadium znajdowało się na rachunku bankowym Gminy Łask. Datą dokonania wpłaty wadium jest data uznania rachunku bankowego gminy.**
Bliższych informacji udziela się w Urzędzie Miejskim w Łasku ul. Warszawska 14, pok. nr 40 i 54 lub telefonicznie tel. 43 676-83-40 lub 43 676-83-54. Burmistrz Łasku zastrzega sobie prawo odstąpienia od przetargu.
Pełna treść ogłoszenia o przetargu, z którą powinien zapoznać się zainteresowany nabyciem nieruchomości, znajduje się na tablicach ogłoszeniowych Urzędu Miejskiego w Łasku, stronie internetowej www.lask.pl oraz Biuletynie Informacji Publicznej www.bip.lask.pl.

eprasa.pl 7856fd7bbf

Papież w ogniu krytyki Trumpa

We wpisie na platformie Truth Social prezydent USA po raz pierwszy dał upust swojej niechęci wobec Leona XIV. Zdaniem Donalda Trumpa papież jest miękki, pobłaża przestępcom i podlizuje się radykalnej lewicy.

Bartosz Hlebowicz

Dotychczas krytykowaniem obecnego i poprzedniego papieża zajmowali się urzędnicy Trumpa – katolicy, których rekordową liczbę prezydent USA ściągnął do administracji Białego Domu.

W 2023 r. Brian Burch, katolik, mówił, że Franciszek wprowadził „zamieszanie" w Kościele, zgadzając się na błogosławienie osób nieheteroseksualnych. W 2025 r. Trump mianował Burcha ambasadorem w Watykanie.

W maju ubiegłego roku, po wyborze kardynała Roberta Prevosta na papieża, Steve Bannon, katolik, komentował: – Szczęka opada, to szokujące, że facet, który krytykował ważnych amerykańskich polityków, zostaje wybrany papieżem, to najgorszy wybór dla katolików MAGA.

W tym samym czasie katolik Marco Rubio, sekretarz stanu, mówił, że papież nie jest politykiem, i wyjaśniał, że chrześcijańskie miłosierdzie nie powinno dotyczyć „masowej imigracji".

W lutym tego roku Tom Homan, katolik, którego Trump mianował głównodowodzącym walki z imigracją, powiedział, że chętnie wyjaśni papieżowi tajniki doktryny katolickiej, ponieważ Leon krytykuje walkę z imigracją, a Kościół zawsze był po stronie prawa. A niedawno The Free Press ujawniło, że na początku roku Pentagon wezwał ówczesnego nuncjusza w USA, kard. Christophe'a Pierre'a, by zażądać od Watykanu uległości wobec polityki USA.

Papież Leon XIV, podobnie jak jego poprzednik Franciszek, wielokrotnie krytykowali nagonkę na imigrantów (w 2016 r. Franciszek wypowiedział słynne słowa, że ten, kto myśli o budowaniu murów, nie jest chrześcijaninem). Obecny papież, a także jego najbliżsi współpracownicy, m.in. sekretarz stanu kard. Pietro Parolin, a w USA kard. Robert McElroy, biskup Waszyngtonu, potępiają wszczynane przez Trumpa wojny – jako nieusprawiedliwione i siejące chaos.

• **Wygenerowany przez AI obrazek, zamieszczony przez Donalda Trumpa, przedstawiający jego samego jako Chrystusa** FOT. DONALDTRUMP/TRUTHSOCIAL.COM

Dlaczego Trump nie chce tego papieża?

Teraz Trump sam zaatakował papieża na swojej platformie Truth Social. W długim, chaotycznym wpisie sporządzonym w niedzielę wieczorem, prezydent USA ocenił, że „Papież Leon jest MIĘKKI w kwestii przestępczości i fatalny w polityce zagranicznej". Napisał, że o wiele bardziej lubi „jego brata Louisa niż jego samego, ponieważ Louis jest całkowicie oddany idei MAGA. On to rozumie, a Leon nie!"

Louis Prevost, starszy brat papieża, znany jest przede wszystkim z wulgarnych wpisów w mediach społecznościowych, w których obraża m.in. Nancy Pelosi i krytykuje Europę za rzekome osuwanie się w komunizm.

„Nie chcę papieża, który uważa, że posiadanie broni jądrowej przez Iran jest w porządku" – napisał wieczorem w niedzielę Trump. Leon XIV nigdy czegoś takiego nie twierdził, ale np. odniósł się do groźby Trumpa z 7 kwietnia, że „unicestwi całą cywilizację", oceniając ją jako „prawdziwie niedopuszczalną", zarówno ze względu na prawo międzynarodowe, jak i moralne. Papież powiedział też, że „Bóg nie błogosławi żadnego konfliktu. Każdy, kto jest uczniem Chrystusa, Księcia Pokoju, nigdy nie będzie po stronie tych, którzy kiedyś wymachiwali mieczem, a dzisiaj rzucają bomby".

„Nie chcę papieża, który uważa za straszne, że Ameryka zaatakowała Wenezuelę, kraj, który wysyłał ogromne ilości narkotyków do Stanów Zjednoczonych, a co gorsza, opróżniał swoje więzienia, uwalniając morderców, handlarzy narkotyków i zabójców do naszego kraju" – kontynuował Trump we wpisie. „I nie chcę papieża, który krytykuje prezydenta Stanów Zjednoczonych, bo robię dokładnie to, do czego zostałem wybrany, PRZYTŁACZAJĄCĄ WIĘKSZOŚCIĄ GŁOSÓW, osiągając rekordowo niskie wskaźniki przestępczości i tworząc najlepszą giełdę w historii".

Leon XIV w wywiadach pod koniec ubiegłego roku mówił, że należy szukać dialogu z Wenezuelą, ewentualnie wywierać ekonomiczny nacisk, a nie atakować ją militarnie. Jednocześnie na początku grudnia Trump ułaskawił byłego prezydenta Hondurasu Juana Orlando Hernandeza, który w USA odsiadywał 45 lat więzienia za masowy przemyt narkotyków. Wyjaśnił, że tak mu doradzili „dobrzy znajomi".

Dlaczego Leon został papieżem?

Zdaniem Trumpa, Prevost powinien być mu wdzięczny, że został papieżem, „bo, jak wszyscy wiedzą, był szokującą niespodzianką". Nie figurował na żadnej liście kandydatów na papieża i został tam umieszczony przez Kościół tylko dlatego, że był Amerykaninem, a oni uznali, że to najlepszy sposób na poradzenie sobie z prezydentem Donaldem J. Trumpem. „Gdybym nie był w Białym Domu, Leon nie byłby w Watykanie" – stwierdził Trump.

W istocie, jako kandydata na papieża, kard. Prevosta wymieniały w przeddzień wyboru m.in. CBS News (wśród trzynastu omówionych przez nią kandydatów) i portal Politico (jako jednego z trzech głównych kandydatów).

Trump powtórzył, że nie podoba mu się rzekome „miękkie *(weak)* stanowisko Leona wobec przestępczości i broni jądrowej". Zarzucił mu ponadto, że się spotyka z „lewicowymi nieudacznikami". „Leon powinien wziąć się w garść jako papież, kierować się zdrowym rozsądkiem, przestać schlebiać radykalnej lewicy i skupić się na byciu wielkim papieżem, a nie politykiem" – napisał Trump.

Zdaniem prezydenta USA, to wszystko „bardzo mu [Leonowi] szkodzi, a co ważniejsze, szkodzi Kościołowi Katolickiemu!".

40 minut później Trump zamieścił także wygenerowany przez sztuczną inteligencję obrazek przedstawiający jego samego jako Chrystusa. Trump-Chrystus kładzie dłoń na czole chorego mężczyzny, wpatrują się w niego żołnierze i pielęgniarki, nad nimi szybują orzeł amerykański i amerykańskie myśliwce, w tle stoi Statua Wolności i powiewa amerykańska flaga.

To nie pierwszy tego typu wyskok Trumpa: 11 dni po śmierci papieża Franciszka opublikował on, wygenerowane przez AI, zdjęcie z sobą samym w szatach papieskich.

Później jeszcze powtórzył dziennikarzom w Waszyngtonie: „Nie podoba nam się papież, który twierdzi, że posiadanie broni jądrowej jest w porządku. Nie sądzę, żeby dobrze wywiązywał się ze swoich obowiązków. Wydaje mi się, że popiera przestępczość. To bardzo liberalna osoba".

Jednocześnie sam Trump ostatnio nie osiąga sukcesów na arenie międzynarodowej. Dał się namówić premierowi Izraela na wojnę z Iranem, z której nie udaje mu się wyplątać i która spowodowała gwałtowną obniżkę poparcia dla niego. W kampanii wyborczej na Węgrzech wziął udział osobiście wiceprezydent J.D. Vance, popierając Viktora Orbána, a Trump zadzwonił do niego, by przemówić do zgromadzonych zwolenników dotychczasowego premiera Węgier podczas wiecu.

Ostatecznie wybory wygrał przeciwnik Orbána, Peter Magyar, a jego partia zdobyła większość konstytucyjną.

Solidarność z papieżem

Wczoraj rano papież, rozmawiając z dziennikarzami na pokładzie samolotu z Rzymu do Algierii, powiedział: „Nie boję się administracji Trumpa. Nie jestem politykiem, mówię o Ewangelii i nadal będę głośno sprzeciwiać się wojnie". I skwitował: „Nie zamierzam wdawać się z nim w dyskusję".

Jego słowa przytacza m.in. agencja ANSA. „Nie sądzę, aby można było nadużywać Ewangelii w sposób, w jaki robią to niektórzy ludzie. Myślę, że ludzie, którzy to czytają – dodał, odnosząc się do przesłania prezydenta USA – mogą wyciągnąć własne wnioski".

Włoski dziennik „Repubblica" ocenił, że „nigdy nie zdarzyło się, aby urzędujący prezydent Stanów Zjednoczonych atakował papieża w tak bezpośredni i wstrętny sposób". Przewodniczący Konferencji Episkopatu Stanów Zjednoczonych, bp Paul S. Coakley, napisał: „Jestem zdruzgotany faktem, że prezydent zdecydował się napisać tak oczerniające słowa o Świętym Ojcu. Papież Leon nie jest rywalem ani politykiem. Jest Wikariuszem Chrystusa, dla którego punktem wyjścia jest prawda Ewangelii i troska o dusze".

Solidarność z papieżem i oburzenie na słowa Trumpa wyraziła także Konferencja Episkopatu Włoch: „... głos [papieża] jest pilnym wezwaniem do szanowania godności osoby, do dialogu i do odpowiedzialności. Kościoły znajdujące się we Włoszech wyrażają bliskość z papieżem i przywiązanie do niego, życząc, aby wszyscy mieli szacunek dla jego osoby i jego posługi".

Premierka Włoch Giorgia Meloni napisała: „W imieniu własnym i rządu włoskiego pragnę złożyć papieżowi Leonowi XIV podziękowania i najszczersze życzenia z okazji pomyślnego przebiegu podróży apostolskiej [do Afryki]. Niech Misja Świętego Ojca sprzyja rozwiązywaniu konfliktów i przywracaniu pokoju, zarówno wewnętrznego, jak i między narodami, w duchu drogi wytyczonej przez jego poprzedników, a także niech daje wsparcie i pocieszenie społecznościom chrześcijańskim, które będzie miał okazję spotkać podczas podróży".

Słowa wsparcia dla papieża skierował także prezydent Sergio Mattarella, pisząc o „silnym wezwaniu [papieża] do pokoju, tak pilnym w tak burzliwych czasach", które powinno wpłynąć „na każdego człowieka i każdą wspólnotę, aby (...) przezwyciężyć podziały i chronić godność człowieka".

„Swoimi atakami i groźbami wobec papieża prezydent Trump przekracza wszelkie dopuszczalne granice arogancji, która go dotąd charakteryzowała" – napisała Elly Schlein, liderka Partii Demokratycznej, głównej partii opozycyjnej we Włoszech. „Obrażanie papieża za jego zdecydowane wezwanie do pokoju, dialogu i godności ludzkiej jest aktem bardzo niepokojącym, który w pełni ujawnia kulturę przemocy tych, którzy nie tolerują wolnej myśli". ●

1 RP

eprasa.pl 7856fd7bbf

Burmistrz Grzegorz Pietruczuk wraz z Radą i Zarządem Dzielnicy Bielany zapraszają

Spotkanie/wykład z prof. ANTONIM DUDKIEM

„Czas PRL na warszawskich Bielanach”

14.04.2026 r. (wtorek), godz. 18.00

Miejsce: Urząd Dzielnicy Bielany m.st. Warszawy
ul. S. Żeromskiego 29, wejście od ul. A. Jarzębskiego

Bielańska Akademia Umiejętności
Historia

Burmistrz Grzegorz Pietruczuk wraz z Radą i Zarządem Dzielnicy Bielany zapraszają

PREMIERA KSIĄŻKI

BIELANY
Antologia miejskich opowiadań

16.04.2026 r.
godzina 18:00

Warszawa
Bielany

sala widowiskowa Urzędu Dzielnicy Bielany
ul. S. Żeromskiego 29
(wejście od ul. A. Jarzębskiego)

Warszawa/34429912

1 WAG

eprasa.pl 7856fd7bbf

• **Tego lata branża może zderzyć się z problemem o wiele większym niż same ceny – to fizyczny brak paliwa** FOT. MARCIN TOMALKA / AGENCJA WYBORCZA.PL

Koniec taniego latania?

Linie lotnicze przygotowują się na najgorsze – drastyczne podwyżki cen biletów i cięcia w siatkach połączeń. Z powodu konfliktu na Bliskim Wschodzie i zamknięcia Cieśniny Ormuz na światowych rynkach zaczyna fizycznie brakować paliwa lotniczego, a jego ceny rosną w lawinowym tempie. Sprawdzamy, czy turyści mają powody do obaw.

Eryk Kielak

Wzrost cen paliwa lotniczego to konsekwencja wojny w Zatoce Perskiej. Zamknięcie cieśniny Ormuz doprowadziło do spadku podaży tego surowca. W przeciwieństwie do ropy naftowej, której część dostaw dało się przekierować rurociągami przez Arabię Saudyjską i Zjednoczone Emiraty Arabskie, paliwo lotnicze musi zostać wyeksportowane statkami. Zamknięcie tego szlaku ograniczyło światową podaż o ok. 10-15 mln baryłek ropy i paliw dziennie.

– Linie lotnicze z pewnością będą albo kasować loty o mniejszym obłożeniu, albo podnosić ceny biletów, ponieważ wzrost cen paliwa lotniczego jest ogromny – przewiduje Karolina Sędzimir, ekonomistka PKO BP. Zwraca uwagę, że przez rok paliwo to zdrożało o ponad 130 proc.

Dlaczego paliwo lotnicze drożeje szybciej niż benzyna?

Sytuację komplikuje fakt, że ropa arabska nieco różni się od np. amerykańskiej, z której dostawami nie ma obecnie problemu. Charakteryzuje się ona specyficzną kwasowością (jest to tzw. ropa średnio kwaśna).

– Pod względem parametrów jest podobna do ropy wydobywanej przez Rosjan, ale istotnie różni się od powszechnie dostępnej teraz ropy amerykańskiej. Ropa z USA jest lżejsza – produkuje się z niej więcej benzyny, a znacznie mniej tak zwanych średnich destylatów, czyli właśnie diesla i paliwa lotniczego – wyjaśnia Maciej Rozkrut, analityk przemysłu ciężkiego PKO BP.

Z przeciętnej baryłki ropy produkuje się więc mniej paliwa lotniczego niż wcześniej. Do tego w procesie rafinacji konkuruje ono bezpośrednio z dieslem, którego też brakuje na rynkach. Znaczna część globalnych zdolności rafineryjnych jest obecnie niedostępna, a dodatkowo produkcja w azjatyckich rafineriach została ograniczona z powodu braku odpowiedniego surowca. Ropa jest co prawda przekierowywana z innych regionów, ale optymalizacja produkcji pod inne gatunki wymaga czasu, co generuje kolejne opóźnienia.

To wszystko dzieje się w momencie, gdy na rynku paliwa lotniczego mamy przedwakacyjny „dołek" w konsumpcji. Globalny sezon turystyczny zaczyna się w czerwcu, więc powstała dodatkowa presja na szybkie zapewnienie sobie dostaw.

Składa się to na ekstremalnie trudną sytuację. O wiele trudniejszą niż na rynku „zwykłych" paliw, których ceny i tak już wystrzeliły. Orlen regularnie publikuje hurtowe ceny paliwa lotniczego JET A-1 na polskich lotniskach. Z danych koncernu wynika, że jeszcze przed atakiem na Iran za m sześc. paliwa na warszawskim Okęciu trzeba było zapłacić 2 950 zł. Tymczasem w środę (8 kwietnia) cena dobiła do 5 870 zł za m sześc. Opłata za paliwo niemal się podwoiła (ok. 98 proc. wzrostu).

Amerykańska Agencja Informacji Energetycznej (EIA) podwyższyła niedawno prognozę cen paliwa lotniczego na ten rok o 30 proc. Z kolei amerykańskie linie Delta Air Lines szykują się na co najmniej dwukrotny wzrost cen w II kwartale tego roku.

Paliwo lotnicze coraz droższe. To wpłynie na ceny wakacji

Dwukrotne wzrosty kosztów po prostu muszą przełożyć się na cenę biletów lotniczych, w których paliwo stanowi ponad 20 proc. ceny końcowej. Część linii lotniczych – zwłaszcza europejskich – stosuje wprawdzie hedging, czyli zabezpieczenie cen surowca na pewien czas. Trzeba jednak pamiętać, że mechanizm ten nigdy nie dotyczy całości kupowanego wolumenu i jest rozłożony w czasie. Przewoźnicy mogą jeszcze korzystać ze starych umów, ale to nie będzie trwać w nieskończoność.

– Podwyżki cen biletów są nieuniknione i będą zależały głównie od długości lotu – przewiduje Karolina Sędzimir.

Branża wcale tego nie ukrywa. Krzysztof Moczulski, rzecznik prasowy Polskich Linii Lotniczych LOT, w rozmowie z Polskim Radiem przyznał wprost, że „jeżeli ten wzrost cen ropy utrzyma się w dłuższej perspektywie, to pewnie nieuniknione będzie dostosowanie cen do realiów rynkowych".

Polacy, którzy już wykupili wakacyjne wycieczki, mogą być jednak na razie spokojni. – W turystyce zorganizowanej historycznie widać, co potwierdziły poprzednie kryzysy paliwowe, że nie ma szybkiego przełożenia cen surowców na ceny wyjazdów czarterowych. Inaczej jest w turystyce indywidualnej, gdzie klient sam kupuje bilet i rezerwuje hotel. Tam wzrosty cen mogą mieć znacznie większe znaczenie – wskazuje Marzena Buczkowska-German, ekspertka serwisu Wakacje.pl.

– Jeśli biuro podróży nie zabezpieczyło wcześniej stawek za przeloty, to drastyczne skoki cen paliwa lotniczego będą musiały zostać odzwierciedlone w cenach biletów i całych pakietów turystycznych – uzupełnia ekonomistka PKO BP. Kontrakty z liniami lotniczymi i hotelarzami są jednak przeważnie zawierane z wielomiesięcznym, a czasem nawet kilkuletnim wyprzedzeniem. Dlatego wycieczki kupione przez biura podróży powinny mieć zabezpieczone ceny.

To samo słyszymy w samych biurach podróży. – Ceny imprez turystycznych są dynamiczne. Rainbow zabezpieczyło jednak najbliższy sezon pod względem kosztów paliwa lotniczego na korzystnych warunkach, dzięki czemu nasi klienci nie muszą obawiać się wpływu tego czynnika – zapewnia Piotr Burwicz, wiceprezes Rainbow.

W branży turystycznej znów sprawdza się zasada „im szybciej, tym lepiej". Ceny wielu wycieczek nie zawierają jeszcze „dopłat za paliwo lotnicze", a konsekwencje wojny na Bliskim Wschodzie nie zaczęły być jeszcze aż tak odczuwalne.

– Nie wiadomo, jak ukształtują się ceny rezerwowanych hoteli. Ponieważ część ruchu turystycznego przeniesie się na nowe, bezpieczniejsze kierunki, popyt na nie gwałtownie wzrośnie. To może sprawić, że przy późniejszych rezerwacjach dokonywanych przez biura podróży hotele będą droższe – zauważa Sędzimir.

– Dodatkowo trzeba brać pod uwagę wzrost inflacji w krajach docelowych, co bezpośrednio przekłada się na wyższe ceny usług na miejscu – dodaje.

Polska nie ma problemów z paliwem lotniczym. Jak długo?

Tego lata branża może jednak zderzyć się z problemem o wiele większym niż same ceny – to fizyczny brak paliwa. – W Europie są kraje, takie jak Włochy, które mogą borykać się z dostępnością paliwa na rynku – zauważa ekonomistka PKO BP. Na włoskich lotniskach wprowadzono już pierwsze ograniczenia operacyjne.

Wiele państw Starego Kontynentu dysponuje bardzo płytkimi rezerwami. Według danych Eurostatu Wielka Brytania może wyczerpać zapasy paliwa lotniczego w ciągu trzech miesięcy, a Portugalia – czterech. Węgrom paliwa wystarczy na pięć miesięcy, Danii na sześć, a Włochom i Niemcom wyczerpie się w ciągu siedmiu. Maciej Rozkrut ostrzega jednak, że w czarnym scenariuszu magazyny w niektórych krajach zaczną świecić pustkami już po miesiącu lub dwóch.

Ciekawym przypadkiem na tym tle jest Polska. Z analizy agencji Argus wynika, że nasz kraj ma niskie zapasy, ale za to znajduje się bardzo blisko samowystarczalności produkcyjnej.

– Polska na koniec 2025 roku miała zapasy na mniej niż miesiąc, ale nie musi ich uzupełniać, chyba że wystąpią problemy z rafinerią lub wyższe ceny międzynarodowe spowodują, że produkt będzie eksportowany za granicę – wskazuje agencja. Oba zagrożenia są realne: dwie największe polskie rafinerie czekają w tym roku intensywne prace konserwacyjne, a bilans krajowy maskuje fakt, że kraj regularnie importuje i eksportuje paliwo lotnicze przez różne granice. „Jeśli te przepływy nie zostaną zbilansowane, niewielkie zapasy w Polsce mogą się wyczerpać" – przestrzega agencja.

Władze polskich lotnisk starają się jednak uspokajać nastroje. – Obecnie nie ma ryzyka reglamentacji paliwa lotniczego, wszystko jest pod kontrolą – zapewnił Adam Sanocki, członek zarządu Polskich Portów Lotniczych. Z danych PPL wynika, że 79 proc. podległych im portów posiada zapasy na poziomie sprzed wybuchu konfliktu. W pozostałych przypadkach rezerwy są jednak niższe.

Linie ograniczają rejsy do Azji i tną siatkę

Wyższe koszty zmuszają przewoźników do szybkich rewizji siatki połączeń. Minister energii Miłosz Motyka w wywiadzie dla Radia Zet przyznał, że „już słyszy od konkretnych przewoźników o ograniczeniu siatki połączeń". – Na razie to jest o kilka procent, to jest kilka połączeń w miesiącu. Na razie, mamy kwiecień. Jeśli chodzi o kolejne miesiące – tendencja jest niepokojąca – podkreślał.

Na taki krok zdecydowały się m.in. PLL LOT. – W kwietniu musieliśmy podjąć decyzję o skasowaniu części rotacji. Jeżeli gdzieś latamy trzy razy dziennie, to powiedzmy jeden lot w ciągu dnia jest skasowany – przyznał rzecznik Krzysztof Moczulski. Głównym kryterium decydującym o cięciach jest najniższa frekwencja pasażerów oraz czas przelotu.

– Przez konflikt na Bliskim Wschodzie oraz sankcje nałożone na Rosję europejskie linie mają znacznie wydłużone trasy przelotu do Azji, co drastycznie zwiększa zużycie paliwa – punktuje ekonomistka PKO BP. Paradoksalnie, głównym beneficjentem tej sytuacji okazują się chińskie linie lotnicze, które nie muszą omijać rosyjskiej przestrzeni powietrznej, co daje im przewagę kosztową i czasową.

– Na rynku lotniczym będziemy mieli do czynienia z poważnymi perturbacjami. Nawet jeśli konflikt na Bliskim Wschodzie nie potrwa długo, zakłócenia w łańcuchach dostaw i siatkach połączeń będą odczuwalne przez co najmniej kilka miesięcy, a być może nawet przez rok – przewiduje Sędzimir.

Które loty są zagrożone?

Jeśli dojdzie do masowego anulowania rejsów, w najlepszej sytuacji są klienci biur podróży. Zgodnie z przepisami, touroperator ma obowiązek zapewnienia wszystkich usług z umowy: przelotu, zakwaterowania czy opieki rezydenta.

– Jeśli nie jest w stanie tego zapewnić, musi zorganizować usługę zastępczą. Przykładowo: jeśli nie możemy zostać zakwaterowani w wybranym hotelu, musi zaoferować nam inny o tym samym lub wyższym standardzie. Jeśli lot nie może odbyć się w danym dniu z przyczyn nieprzewidzianych, biuro musi zorganizować lot alternatywny. W sytuacji, gdy dla lotu nie ma opcji zastępczej lub klient nie akceptuje nowej propozycji, przysługuje mu zwrot całości wpłaconych środków – uspokaja Marzena Buczkowska-German.

Piotr Burwicz, wiceprezes Rainbow, potwierdza, że biuro na ten moment realizuje wyloty zgodnie z planem, a modyfikacje dotyczyły jedynie przekierowania tras omijających Zatokę Perską oraz punktowych anulacji czarterów do rejonów zapalnych (Jordania, Zjednoczone Emiraty Arabskie).

W przypadku rezerwacji indywidualnej sytuacja jest trudniejsza. Po pierwsze, klient sam musi kontaktować się z linią lotniczą, co bywa trudne, bo dodzwonienie się na call center często graniczy z cudem. Po drugie, hotelarz lub gestor bazy noclegowej może uznać, że nie ma powodu do zwrotu pieniędzy za nocleg.

– Może argumentować, że pokój jest gotowy, a to, że klient nie ma jak do niego dotrzeć, nie jest winą hotelu. Dochodzi wtedy do sytuacji, w której linia lotnicza zwraca pieniądze za bilet, ale klient zostaje z opłaconym i niewykorzystanym hotelem. Trzeba się wtedy liczyć z kosztami rezygnacji lub liczyć na dobrą wolę hotelarza, że zgodzi się przełożyć termin – dodaje ekspertka Wakacje.pl. ●

1 RP

eprasa.pl 7856fd7bbf

Nie ma wolności bez solidarności
Masz temat dla reporterek i reporterów „Wyborczej"?
Chcesz się podzielić swoją opinią, historią?
Pisz: **listy@wyborcza.pl**

Dlaczego kandyduję do KRS, odc. 5

Widziałem tyle zła

Bartłomiej Starosta

Przewodniczący wydziału cywilnego Sądu Rejonowego w Sulęcinie. Przewodniczący Forum Współpracy Sędziów. Pokrzywdzony w postępowaniu karnym w sprawach dotyczących tzw. afery hejterskiej. Kandydat do KRS z listy popieranej m.in. przez: Iustitię, Themis, OSSSA i Stowarzyszenie Sędziów Rodzinnych w Polsce (wyborykrs.pl). Teksty innych kandydatów: Wyborcza.pl/WyborczaToWy

Na początku 2018 roku postanowiłem obserwować transmisje z obrad KRS wyłonionej niezgodnie z polską Konstytucją. Wcześniej poznałem kilku z powołanych tam sędziowiów i pamiętałem, że wygłaszali oni bardzo krytyczne oceny co do funkcjonowania KRS, układów w wymiarze sprawiedliwości i nieuczciwego systemu awansów.

Bardzo szybko okazało się, że sami zaczęli robić to, co wcześniej piętnowali, ale ze zwielokrotnioną intensywnością. Błyskawicznie niemal wszyscy przyjęli od Ministra Sprawiedliwości funkcje prezesów lub wiceprezesów sądów.

Już w listopadzie 2018 r. rekomendowali do awansu pierwszą osobę ze swojego grona – Grzegorza Furmankiewicza, a później bez najmniejszego zawstydzenia do awansu zgłaszali się kolejni, nawet z sądów rejonowych na najwyższe stanowiska sędziowskie w SN i NSA. Reszta grupy udzielała im poparcia. Podobnie było z ich znajomymi, małżonkami, partnerami i osobami, które podpisały listy poparcia do KRS na początku 2018 i w 2022 roku.

Od 8 lat obserwuję wszystkie posiedzenia neo-KRS, a następnie utrwalam i pod nickiem @Bartek_Star na portalu X relacjonuję wszystkie bulwersujące sytuacje.

Z mojej wiedzy i publikacji wielokrotnie korzystali dziennikarze, a także prokuratorzy, adwokaci i sędziowie. I to właśnie sędziowie już od kilku lat wielokrotnie wyrażali wprost oczekiwanie, że moją wiedzę po prostu muszę wykorzystać w legalnie powołanej KRS.

Teraz takich głosów było jeszcze więcej, więc uznałem, że skoro taka jest wola wielu sędziów, muszę podjąć się tego zadania i moja pełnomocniczka zgłosiła moją kandydaturę do KRS. Oczywiście warunkiem jest znalezienie się w pierwszej 15 pod względem poparcia udzielonego przez sędziów w całym kraju. Jestem chyba jedynym kandydatem, który w KRS mógłby być reprezentantem małych sądów.

Przez osiem lat widziałem w KRS tyle zła i niesprawiedliwości, że nie sposób w kilku zdaniach opisać wszystko, co chciałbym zmienić.

Na pewno ważne jest odpolitycznienie sędziowskiej części KRS, a to musi i może nastąpić już na samym początku, jeśli Sejm zgodnie z deklaracją uszanuje stopień poparcia udzielonego sędziom przez sędziów na zgromadzeniach w całym kraju.

I jestem pewien, że nigdy nie będą podejmowane uchwały i opinie o zabarwieniu politycznym, stanowiska antyunijne i deprecjonujące orzecznictwo europejskich trybunałów.

KRS musi stać na straży niezależności sądów i niezawisłości sędziów. Przez dwie kadencje te obowiązki nie były realizowane. Przeciwnie, współpracowano i awansowano tam wszystkich rzeczników dyscyplinarnych sędziów sądów powszechnych, którzy represjonowali niezawisłych sędziów.

Trzeba skończyć z egzaminowaniem asesorów sądowych podczas wysłuchań przed KRS, którzy na studiach i egzaminie sędziowskim już udowodnili wysoki poziom wiedzy prawniczej. Przoduje w tym Anna Dalkowska, awansowana w 2020 roku z sądu rejonowego do NSA.

Wobec zapaści kadrowej w sądach trzeba dbać o każdego pracowitego sędziego, który w związku z osiągnięciem 65 roku życia deklaruje chęć dalszego orzekania. W eliminowaniu tych sędziów od orzekania, wyróżnia się 66 letni Zbigniew Łupina, któremu koledzy przedłużyli prawo do orzekania, mimo wyjątkowo niskiej przydatności dla wymiaru sprawiedliwości (stan referatu Zbigniewa Łupiny na dzień 30.06.2025 r. – 5 spraw z kategorii K i W).

Jedyną przewiną sędziów, jaką skutecznie im zarzuca, jest podpisanie apelu o wykonanie orzeczeń międzynarodowych trybunałów w sprawach polskich.

Członkowie KRS nie mogą łączyć mandatu z funkcjami prezesów lub wiceprezesów sądów, a w czasie kadencji nie powinni ubiegać się o awans. Uczciwe konkursy na stanowiska sędziowskie powinniśmy rozpocząć w miarę możliwości od sądów i wydziałów, które znajdują się w najgorszej sytuacji kadrowej. Wierzę, że KRS moich marzeń szybko wróci do Europejskiej Sieci Rad Sądownictwa, z której usunięto ją w 2021 r. ●

2 RP

Jednorazowy zgrzyt na linii Krakowskie Przemieście-Nowogrodzka?

A może Brutus jest tuż za uchylonymi drzwiami

Przemysław Urbańczyk

Starszy pan o okrągłej twarzy wiecznie zdziwionego dziecka mógłby wzbudzać sympatię, gdybyśmy go zobaczyli karmiącego w parku gołębie. Ale on skrywa mroczną duszę wampira władzy, poza którą niewiele go interesuje. No, może jeszcze napędza go chęć zemsty na tych, którzy go ewidentnie krzywdzą, utrudniając mu realizację jego politycznych fiksacji, manifestujących się w rozmaitych obsesjach. To przede wszystkim Tusk – „Istny Niemiec, sztuczka kusa".

Gdyby starszy pan „milczkiem wypróżniał rondel" w pustym zaciszu żoliborskiego domu, to można by machnąć ręką: niech tam sobie „buduje gmach z ziarnek orzecha" i do woli pielęgnuje swoje fobie – głównie antyTuskową i antyniemiecką. Ale on większość czasu spędza w swoim ulubionym mieszkaniu przy ul. Nowogrodzkiej, gdzie „gra zucha, co wszystkich łaje i potrąca". Tam ma widownię, którą swobodnie „tumani i przestrasza".

Jego ciągłe podkreślanie swojej wyższości moralnej i natrętne przypominanie o swojej własnej elitarności wynika z głębokiego kompleksu człowieka niedocenionego, a wychowanego w poczuciu własnego geniuszu, którego świat z niezrozumiałego dlań powodu nie chce bezkrytycznie uznać. Niczym nie zachwiane poczucie własnej wielkości skutkuje nienawiścią do wszystkich, którzy nie akceptują tego oczywistego faktu.

Głęboko ludzkie pożądanie akceptacji zaspokaja przez otaczanie się klakierami i ludźmi skłonnymi do podporządkowywania się autorytetowi, który ukierunkuje ich niechęć do nieprzychylnego im świata. Są wśród nich ludzie ambitni lecz pozbawieni zdolności wystarczających do tego, żeby mogli samodzielnie osiągnąć wyższy status społeczno-polityczny. Są wdzięczni i bezwzględnie wierni temu, kto ich wyciągnął z niebytu i umożliwił błyskawiczny awans. Gotowi są więc nawet „najtwardsze rozkazy spełnić co do joty".

Nie muszą podpisywać „cyrografu na byczej skórze", bo wszystkich ich łączy strach przed odrzuceniem przez grupę, w której są docenieni i mogą czuć się bezpiecznie. To bezpieczeństwo jest obwarowane koniecznością przestrzegania jednej najważniejszej zasady: „Prezes ma zawsze rację!" – nawet kiedy zmienia zdanie. Partia musi działać, jak jedna pięść nieustannie punktująca przeciwników.

Ujawnienie wątpliwości, czy wręcz zdania odrębnego jest traktowane jak jawna zdrada, wymagająca należnej kary, toteż po kilku przykładnie spacyfikowanych próbach (ostatnia to przykład

• **Jarosław Kaczyński i Karol Nawrocki**
FOT. SŁAWOMIR KAMIŃSKI / AGENCJA WYBORCZA.PL

Aby utrzymać równowagę psychiczną akolici przywódcy internalizują sobie jego punkt widzenia, tworząc bańkę coraz bardziej izolowaną od świata coraz bardziej postrzeganego jako wrogi

jednodniowego buntu senatora Włosowicza) nie ma śmiałków, którzy otwarcie wyraziliby swoje wątpliwości, czy choćby publicznie ujawnili niezależność myśli. Wiedzą, że gdy „złamią ten jeden warunek, już cała ugoda za nic".

Aby utrzymać równowagę psychiczną akolici przywódcy internalizują sobie jego punkt widzenia, tworząc bańkę coraz bardziej izolowaną od świata coraz bardziej postrzeganego jako wrogi. Przekroczywszy pewien próg grupowej samoidentyfikacji, opartej na bezwzględnym posłuszeństwie, brną coraz głębiej w zbiorowe samozadowolenie, odcinając sobie zdolność do racjonalnej oceny rzeczywistości.

Nie wszyscy są hunwejbinami linii wytyczanej przez przywódcę i zwolennikami politycznego mordobicia, ale trwają w układzie, którego nie mogą porzucić nie zaprzeczając sobie samym. Boją się stracić oparcie w grupie zjednoczonej jedną myślą na wzór sekty quazi-religijnej, w której cały czas trzeba dowodzić swojej całkowitej zgodności z ortodoksją ideologiczną koniunkturalnie wyznaczaną przez wodza. Tłumią dysonans poznawczy uznając, że gdy „pan każe, sługa musi".

Zgodnie z typowym mechanizmem dopiero wystąpienie/wyrzucenie z „sekty" otwiera oczy i uwalnia język, przywracając niezależność myśli i zdolność mówienia „ludzkim głosem". Prominentnym przykładem tego zjawiska był casus Ludwika Dorna nazywanego przecież kiedyś nie bez powodu „trzecim bliźniakiem". Swoboda myślenia oznacza jednak stoczenie się w polityczny niebyt pozapartyjny, z którego tylko nieliczni (jak Jacek Kurski) skutecznie wracają za cenę publicznego u(po)korzenia.

Obdarzeni stosowną inteligencją socjopaci mogą mieć lunatyczny wpływ na swoje otoczenie. Bezwzględnie dążąc do realizacji swoich celów, kaptują sobie zwolenników spośród tych, którzy potrzebują silnego przywódcy, oferującego uproszczoną czarno-białą wizję świata i obiecującego przywrócenie poczucia bezpieczeństwa traconego wskutek zmian zachodzących w świecie, który staje się coraz trudniejszy do samodzielnego ogarnięcia własnym rozumem.

Mimo wiernopoddańczych deklaracji poparcia dla jedynie słusznej linii, każdy autokrata podejrzewa, że nawet wśród wiernych akolitów może skrywać się Brutus, który kiedyś go „za kontusz ułapi" i powie: „Kładę areszt na waszeci". A im bardziej czuje się zagrożony, tym bardziej zabetonowuje swoją pozycję, likwidując najmniejsze oznaki samodzielności myślenia. Ignorując nieuchronny upływ czasu wciąż „czarami dręczy piekło, ani myśląc o podróży" na polityczną emeryturę.

„Zimny pot na nim bije", więc nie ufa nikomu i stara się wszystkim ręcznie sterować, zastrzegając sobie decydujący wpływ na swoje otoczenie. Kuriozalny w swojej dyktatorskiej wymowie „Statut" PiS skutecznie wydłuża mu ręce, pozwalając sięgać do kierownicy z tylnego siedzenia. Pozwala mu w każdej chwili zawiesić/wyrzucić dowolnego członka partii, co właśnie spotkało posła Krzysztofa Szczuckiego. Gwarantuje też Prezesowi nieograniczoną swobodę wyznaczania jedynie słusznej linii politycznej przekazywanej do akceptującej wiadomości w codziennych przekazach dnia.

Od dawna jest to strategia obsesyjnie antyunijna, a więc w praktyce prorosyjska, bo promuje wtórną atomizację Europy lub przynajmniej wstrzymanie żmudnego procesu jej jednoczenia się. Mimo starannego kamuflowania swoich sympatii nasz polityczny demiurg zadaje się tkwić mentalnie w nastroju przypadkiem(?) ujawnionym niegdyś w pamiętnym liście „Do przyjaciół Rosjan". Nie przypominam sobie, aby później kiedykolwiek zdobył się na otwartą krytykę agresywnej strategii Rosji.

W tym kontekście zadziwiające są ujawnione ostatnio w Polsce i w USA anty-putinowskie deklaracje Prezydenta RP, który pokazuje, że nie da sobie „wskoczyć na siodło" i próbuje jakoś się wybić na niezależność.

Wkrótce okaże się, czy to tylko jednorazowy wybryk niesubordynacji i zgrzyt na linii Krakowskie Przemieście-Nowogrodzka, czy też uchylanie drzwi do wejścia na scenę Brutusa. ●

• **Cały tekst na Wyborcza.pl/WyborczaToWy**

eprasa.pl 7856fd7bbf

„Dyrygent" w kinach

POWRACAJĄCA TRAUMA

Jedna z ofiar wspomina, jak mężczyzna masował jej łydki, całował ją na dobranoc i oglądał nagą w saunie. Miała wtedy niecałe 15 lat.

Dawid Dróżdż

Zapadł zmrok, a uczestnicy obozu udają się do łóżek. Trzynastoletnia Karolina nie może jednak zasnąć – dręczą ją koszmary. Wychodzi ze swojego pokoju, chcąc rozprostować kości. Spotyka swojego trzydziestoletniego opiekuna, cenionego dyrygenta, który proponuje jej „rytuał uzdrawiający" – sesję w saunie. W dusznym pomieszczeniu półnagi mężczyzna zaczyna komplementować talent dziewczyny, zachwycając się jej wrażliwością i aksamitnym głosem. Subtelnie dotyka jej dłoni. Karolina czuje narastający niepokój. Spanikowana wybiega z sauny.

W Czechach odżyła dyskusja na temat głośnej afery sprzed lat. Wszystko za sprawą dramatu „Dyrygent", który przypomina historię prestiżowego żeńskiego chóru Bambini di Praga. Zespół zakończył działalność po ujawnieniu, że jego założyciel wykorzystywał seksualnie nieletnie dziewczęta.

Reżyser Ondrej Provazník podkreśla, że chciał pokazać mechanizmy nadużywania władzy.

Przeciwko filmowi protestuje jedna z ofiar.

• **„Dyrygent" to opowieść o molestowaniu inspirowana historią chóru Bambini di Praga** FOT. MATERIAŁY PRASOWE

MROCZNA HISTORIA BAMBINI DI PRAGA

Bambini di Praga to słynny chór dziecięcy, który przez ponad trzy dekady odnosił międzynarodowe sukcesy. Zespół nawiązywał do dziedzictwa Bohumila Kulínskiego seniora, który pod koniec lat 30. założył chór Hrabuvští zpeváčci (Śpiewacy z Hrabova). Po osiągnięciu sukcesu Radio Czechosłowackie zaprosiło Kulínskiego do stworzenia chóru dziecięcego zwanego Kulíčata. Śpiewało w nim wiele osób, które później stały się ważnymi postaciami życia publicznego – m.in. prezydent Václav Klaus.

W 1973 roku Radio Czechosłowackie zakończyło współpracę z Kulínskim, który wraz z żoną założył Bambini di Praga. Kilka lat później ich syn, dyrygent Bohumil Kulínský jr., mając zaledwie 18 lat, objął kierownictwo nad głównym wydziałem koncertowym chóru. Zespół składał się z najlepszych absolwentek szkoły śpiewu. Dostanie się do tzw. sekcji koncertowej A1 było ogromnym wyróżnieniem. Chór współpracował z czołowymi czeskimi orkiestrami i występował za granicą – m.in. w Polsce, Niemczech, Korei Południowej, na Tajwanie czy w Japonii.

Akcja „Dyrygenta" rozgrywa się na początku lat 90. Wydarzenia obserwujemy z perspektywy 13-letniej Karoliny (Katerina Falbrová), utalentowanej sopranistki, która dołącza do szkoły śpiewu prowadzonej przez charyzmatycznego dyrygenta Vítezslava Máchę (Juraj Loj). Talent dziewczyny szybko zostaje dostrzeżony – dyrygent zachwyca się jej aksamitnym głosem i niezwykłą wrażliwością. Karolina awansuje w hierarchii grupy i staje przed niepowtarzalną szansą wyjazdu na tournée po Stanach Zjednoczonych.

Wkrótce okazuje się jednak, że Vítezslava oczarowały nie tylko jej umiejętności muzyczne, lecz także uroda. Między dyrygentem a uczennicą dochodzi do dwuznacznych sytuacji.

SKAZANY ZA PEDOFILIĘ

Sprawa Bambini di Praga, którą inspirowany jest „Dyrygent", wstrząsnęła Czechami. W 2004 roku Bohumil Kulínský jr. został oskarżony o wykorzystywanie seksualne członkiń chóru. Na przestrzeni dwóch dekad jego ofiarami miało paść 49 nieletnich dziewcząt. Niektóre z nich w chwili popełnienia przestępstwa nie miały nawet 15 lat.

W kwietniu 2008 roku dyrygent został skazany na trzy lata więzienia w zawieszeniu na pięć lat oraz objęty zakazem pracy z dziećmi przez 10 lat. W styczniu 2009 roku sąd apelacyjny zaostrzył wyrok, skazując go na 5,5 roku więzienia. Kulínský został uznany winnym wykorzystania seksualnego 23 dziewcząt oraz gwałtu na 19. W dziewięciu przypadkach został uniewinniony. W czerwcu 2011 roku, po odbyciu połowy kary, został warunkowo zwolniony.

Mężczyzna posiada niemal nieograniczoną władzę, której regularnie nadużywa. Uczennice – często niepewne, czy zachowanie dorosłego jest niewłaściwe – milczą. Paraliżujący strach uniemożliwia im sprzeciw

W tym czasie Bambini di Praga prowadziła jego matka, Blanka Kulínská. W czerwcu 2011 roku – po wyjściu dyrygenta na wolność – chór ogłosił zakończenie działalności. 28 czerwca odbył się koncert pożegnalny w Bibliotece Miejskiej w Pradze. Oficjalnym powodem rozwiązania zespołu był brak kandydatek. Kulínská przed koncertem obarczyła winą media, które – jej zdaniem – zniszczyły reputację chóru.

OBEZWŁADNIAJĄCY STRACH

„Dyrygent" miał premierę latem 2025 roku na Międzynarodowym Festiwalu Filmowym w Karlowych Warach, gdzie odtwórczyni głównej roli, Katerina Falbrová, otrzymała specjalne wyróżnienie. W marcu film zdobył trzy Czeskie Lwy – za najlepszą rolę żeńską, muzykę i dźwięk. Produkcję obejrzało w kinach ponad 125 tys. widzów, co czyni ją jednym z najważniejszych czeskich filmów ostatnich miesięcy.

Twórcy podkreślają, że film nie jest wierną ekranizacją prawdziwych wydarzeń – zmieniono m.in. nazwiska bohaterów. Juraj Loj, wcielający się w postać Vítezslava Máchy, do złudzenia przypomina jednak Bohumila Kulínskiego jr. Bohater – podobnie jak on – prowadzi chór wraz z matką, graną przez Ivanę Wojtylovą. Nazwa „Bambini di Praga" nie pada w filmie – chór funkcjonuje pod nazwą Canticella. Reżyser nie ukrywa jednak, że inspiracją była właśnie ta historia.

„Dyrygent" analizuje mechanizmy funkcjonujące w takich środowiskach. Vítezslav jest niekwestionowanym autorytetem – podopieczne zabiegają o jego względy, ponieważ od niego zależy ich przyszłość. Mężczyzna posiada niemal nieograniczoną władzę, której regularnie nadużywa. Przekracza granice, mając świadomość bezkarności. Uczennice – często niepewne, czy zachowanie dorosłego jest niewłaściwe – milczą. Paraliżujący strach uniemożliwia im sprzeciw.

Vítezslav stosuje metodę „kija i marchewki" – bywa okrutny, by po chwili obsypywać uczennice komplementami i w ten sposób nimi manipulować.

OFIARY ZABIERAJĄ GŁOS

Film sprawił, że sprawa Bambini di Praga ponownie stała się tematem publicznej debaty.

Ofiary – dziś dorosłe kobiety – zabierają głos. W rozmowie z serwisem Seznam Zprávy Lenka, która spędziła w chórze ponad dekadę, przyznała, że niektórzy rodzice mogli domyślać się, że podczas obozów treningowych dzieje się coś złego. Nikt jednak nie reagował – dla wielu dziewcząt silniejsza była chęć spełnienia marzeń o karierze artystycznej.

Lenka wspomina m.in., że Kulínský masował jej łydki, całował ją na dobranoc i widział ją nagą w saunie. Podczas obozów treningowych organizował tzw. rytuały uzdrawiające, czyli wspólne sesje w saunie, w których przebywał z nagimi dziewczynami. Po premierze filmu traumatyczne wspomnienia powróciły.

„Myślałam, że mam to już za sobą. A jednak film i kilka artykułów sprawiły, że znów wróciłam do tamtej sauny. Gdy pojawia się ten temat, nie mam czterdziestu lat, tylko trzynaście. Myślę, że angielski tytuł filmu – »Broken Voices« – jest bardzo trafny. Teraz powinnyśmy w końcu mieć możliwość zabrania głosu" – mówi.

1 RP

eprasa.pl 7856fd7bbf

TERYTORIUM CUDZEGO BÓLU

Wykorzystanie tej historii nie spodobało się Karolinie R., jednej z ofiar Kulínskiego. Twierdzi ona, że wbrew swojej woli stała się inspiracją dla twórców. Była członkinią chóru w latach 90., podobnie jak bohaterka filmu. W produkcji znalazło się wiele szczegółów z jej życia – m.in. pierwszy obóz treningowy w górskiej chacie w Karkonoszach czy sceny sauny.

Latem 2025 roku Radovan Síbrt, dokumentalista i producent, brat Karoliny R., publicznie oskarżył twórców o nieautoryzowane wykorzystanie historii jego siostry.

„Kiedy pracujemy z tematami inspirowanymi prawdziwymi, tragicznymi wydarzeniami, wkraczamy na terytorium cudzego bólu. Kluczowe są zgoda i szacunek wobec osób, których doświadczenia nas inspirują" – podkreślał.

Reżyser bronił się, wskazując, że film jest fikcją: „Staramy się zmieniać okoliczności, by nie ranić konkretnych osób. Nie wiem jednak, czy da się opowiadać o takich sprawach, nie dotykając bolesnych wspomnień ofiar".

ZAKAZ EMISJI W TELEWIZJI

Sprawa trafiła do sądu. Karolina R. domaga się zakazu emisji filmu w telewizji publicznej oraz odszkodowania w wysokości 10 mln koron (ok. 1,7 mln zł), które miałoby zostać przeznaczone na pomoc ofiarom przemocy seksualnej.

W lutym twórcy zgodzili się na zmianę imienia głównej bohaterki. Sąd uznał jednak, że nie eliminuje to ryzyka identyfikacji.

16 marca – dwa dni po ceremonii wręczenia Czeskich Lwów – sąd wydał decyzję o tymczasowym zakazie emisji filmu w czeskiej telewizji. W uzasadnieniu wskazano na „uderzające podobieństwa" między fabułą a życiem Karoliny R. Zdaniem sądu taka adaptacja bez jej zgody może naruszać dobra osobiste, w szczególności prawo do prywatności, oraz prowadzić do wtórnej wiktymizacji.

Zakaz dotyczy wyłącznie emisji telewizyjnej – film nadal jest dostępny online (m.in. na Netfliksie, Apple TV+, DAFilms i KVIFF TV), a także ponownie jest dystrybuowany w kinach.

„Zrobiliśmy ten film, aby zwrócić uwagę na problemy ofiar. Paradoksem jest, że jesteśmy za to krytykowani" – powiedział producent Jirí Konečný podczas wręczenia nagród Czeskich Krytyków Filmowych.

• „Dyrygent" w polskich kinach od 10 kwietnia.

Pattinson i Zendaya w „Dramie"

Filmowa prowokacja roku

Zaczyna się bombą przed ślubem, kończy kpiną z amerykańskiej hipokryzji. To przepis na „Dramę", która podzieli publiczność.

Piotr Guszkowski

Co najgorszego zrobiliście w życiu? Zastanówcie się chwilę – bez pośpiechu, ale bądźcie w tym rachunku sumienia uczciwi. Kiedy już znajdziecie odpowiedź, pomyślcie, czy bylibyście w stanie powiedzieć o tym czynie ukochanej osobie. Są rzeczy, do których lepiej się nie przyznawać, prawda? A już na pewno nie w przeddzień ślubu.

Właśnie w takiej sytuacji znajdują się bohaterowie „Dramy".

Niewinna kolacja, podczas której Charlie (Robert Pattinson) i Emma (Zendaya) (**na zdjęciu**) razem z parą świadków mieli wybrać weselne menu, przybiera nieoczekiwany obrót. Wyzwanie rzucone przez przyjaciół otwiera puszkę Pandory. W przypływie pijackiej szczerości panna młoda decyduje się na wyznanie, które odbiera mowę nie tylko zebranym przy stole, ale i widzom. Jest w nim coś wstrząsającego – zwłaszcza że ujawniony grzech dotyczy bardzo realnego w amerykańskim kontekście problemu, a zarazem na tyle nieprawdopodobnego, że wydaje się żartem. Czekamy, aż w końcu padnie: „daliście się nabrać". Ale nie pada.

Z KIM JA SIĘ ŻENIĘ?

Kristoffer Borgli bierze na warsztat schemat komedii romantycznej. W filmach z tego gatunku na drodze do szczęścia bohaterów musi stanąć jakaś przeszkoda. Choćby kłamstwo, które wychodzi na jaw i podważa wzajemne zaufanie, komplikując obiecującą relację. Daje to typowy efekt kuli śniegowej, co pozwala doprowadzić wspomniany schemat do ekstremum.

FOT. MONOLITH FILMS

Widzom zostaje narzucona perspektywa Charliego. Mężczyzna próbuje przeprocesować szokującą informację. Ogarnia go przerażenie: „z kim ja się żenię?". Nie potrafi uwolnić się od obrazu nastoletniej Emmy w sytuacji, o której opowiedziała. Znacie ten mechanizm: im bardziej próbujesz nie myśleć o białym niedźwiedziu, tym jego obraz uporczywiej powraca. Wystarczy jedna wątpliwość, która zaczepia się gdzieś z tyłu głowy i zaczyna zatruwać sposób postrzegania ukochanej osoby. Nagle nie potrafisz już spojrzeć na nią tak, jak jeszcze kilka dni wcześniej.

Spiralę obsesji podkręca Borgli serią niewygodnych żartów. Bawi się językiem (jak w scenie u fotografki, gdzie wykorzystuje wieloznaczność słowa „shoot" oznaczającego zarówno robienie zdjęcia, jak i strzał), gra z oczekiwaniami widza. „Drama" daje się czytać jako metafora lęku przed ślubem albo pierwszego poważnego kryzysu w związku, który przychodzi w najgorszym możliwym momencie. Czy można kogoś poznać tak w stu procentach? Borgli odwraca to pytanie i zastanawia się, czy naprawdę chcemy wiedzieć o drugiej osobie wszystko. A jak już się dowiemy, czy będziemy w stanie się z tym pogodzić?

Borgli zmyślnie wprowadza nas w historię Charliego i Emmy poprzez mowy weselne, które przygotowują młodzi, przywołując kluczowe dla związku momenty. Od pierwszych scen romantyczna konwencja podszyta jest wyczuwalnym napięciem. Cięcia montażowe, warstwa dźwiękowa, nagłe zbliżenia – wszystko to wydaje się przynależeć raczej do konwencji horroru.

Co ciekawe, początkowo wydaje się, że jeśli ktoś w tym związku jest „dziwny", to raczej Charlie. Rozczochrany Robert Pattinson ma w sobie coś z nieporadnego, wiecznie zakłopotanego romantyka (trochę w stylu młodego Hugh Granta), ale w jego nerwowym uśmiechu – którym próbuje przełamać niezręczności – dostrzegamy coś niepokojącego.

Zendaya ma w sobie uroczą lekkość bohaterki rom-comu, ale i mroczne pęknięcie, które idealnie pasuje do tej roli.

OBŁUDA AMERYKI

Zresztą główni bohaterowie chwilami przypominają szkice postaci. Mają jakieś prace – on w muzeum, ona w wydawnictwie, stylowe mieszkanie, poruszają się w światku artystycznym. Całe to życie wydaje się bardziej wymyślone niż prawdziwe. Ich związek zresztą też. Być może Borgli zbytnio podporządkował scenariusz wyznaniu Emmy i jego konsekwencjom? Być może świadomie zdecydował się na taki ruch, bo widzom łatwiej projektować własne doświadczenia i emocje na bohaterów, którzy nie są zbyt konkretni.

Borgli odsłania obłudę Ameryki, która opłakuje ofiary szkolnych strzelanin, a jednocześnie uparcie broni drugiej poprawki. Bezbłędnie punktuje święte oburzenie i skłonność do dramatyzowania, którą jeszcze pogłębiły w nas media społecznościowe, cały czas balansując na granicy dobrego smaku.

• „Drama" („The Drama") w kinach od 11 kwietnia.

OGŁOSZENIE PŁATNE Kraj/34429764

O B W I E S Z C Z E N I E

Na podstawie art. 12 ust. 1, 1a i 2b w związku z art. 19b ust. 1 i art. 39 ust. 1 ustawy z 24 kwietnia 2009 r. o inwestycjach w zakresie terminalu regazyfikacyjnego skroplonego gazu ziemnego w Świnoujściu (tekst jednolity Dz.U. 2025 poz. 1222) oraz art. 49 ustawy z 14 czerwca 1960 r. Kodeks postępowania administracyjnego (tekst jednolity Dz.U. 2025 poz. 1691 ze zmianami)

W O J E W O D A M A Ł O P O L S K I

zawiadamia, że po rozpoznaniu wniosku Operatora Gazociągów Przesyłowych GAZ-SYSTEM S.A., działającego przez pełnomocnika, 9 kwietnia 2026 r. wydał decyzję znak IG-I.7842.4.2026.TD zezwalającą wnioskodawcy na wejście na teren nieruchomości oznaczonych jako **działki ewidencyjne nr: 331**, **343/4** i **344/4** obręb **Dobczyce**, jednostka ewidencyjna Dobczyce - miasto, powiat myślenicki, oraz jako **działka nr 111/1**, obręb **Nowy Wiśnicz**, jednostka ewidencyjna Nowy Wiśnicz - miasto, powiat bocheński**,** województwo małopolskie, w celu *wykonania robót geologicznych, wykopów kontrolnych i dojazdu do miejsca prac, w ramach zadań: „Gazociąg Łukanowice – Skawina – Zelczyna DN500 (skrzyżowanie z drogą lokalną w m. Dobczyce) – wymiana" oraz „Gazociąg Łukanowice – Skawina – Zelczyna przebudowa na przekroczeniu ul. Bocheńskiej w miejscowości Nowy Wiśnicz".*

Decyzja określa sposób, zakres i termin korzystania z nieruchomości.
Decyzja podlega natychmiastowemu wykonaniu.

POUCZENIE

1. Strony postępowania mogą zapoznać się z treścią decyzji w siedzibie Małopolskiego Urzędu Wojewódzkiego, ul. Basztowa 22, 31-156 Kraków, pokój 310, po wcześniejszym uzgodnieniu terminu drogą telefoniczną pod nr 12 39-21-887.
2. Od wydanej decyzji stronom przysługuje prawo wniesienia odwołania do Ministra Rozwoju i Technologii, za pośrednictwem Wojewody Małopolskiego, w terminie 14 dni od dnia, w którym zawiadomienie o jej wydaniu w drodze obwieszczenia uznaje się za dokonane. Zawiadomienie uważa się za dokonane po upływie 14 dni od dnia, w którym nastąpiło obwieszczenie w urzędzie wojewódzkim.
3. Odwołanie powinno zawierać zarzuty odnoszące się do decyzji, określać istotę i zakres żądania będącego przedmiotem odwołania oraz wskazywać dowody uzasadniające to żądanie.

1 RP

OGŁOSZENIE PŁATNE Kraj/34429504

PREZYDENT MIASTA BOLESŁAWIEC

WYCIĄG Z OGŁOSZENIA PREZYDENTA MIASTA BOLESŁAWIEC
Z DNIA 08 kwietnia 2026 r.

w sprawie I przetarg ustny nieograniczony

na sprzedaż nieruchomości gruntowej niezabudowanej, oznaczonej jako działki o numerach: 1216/8, 1216/14, 1216/13, 1216/10 oraz 1216/9, stanowiących własność Gminy Miejskiej Bolesławiec, położonej w Bolesławcu w obrębie 0007 miasta Bolesławiec – z przeznaczeniem pod zabudowę jednorodzinną.

Oznaczenie nieruchomości wg katastru nieruchomości	**Nr działki**	**1216/8**	**1216/14**	**1216/13**	**1216/10**	**1216/9**
	Powierzchnia (ha)	**0,0770**	**0,0742**	**0,0808**	**0,0770**	**0,0228**
	Położenie	ul. Żurawia, obręb: 0007 – Bolesławiec-7				
Oznaczenie nieruchomości wg księgi wieczystej		JG1B/00014344/4 W dziale I-SP wpisane są uprawnienia ze służebności gruntowych oraz w dziale-III wpisane są służebności gruntowe, przy czym żadne z nich swoim zakresem wykonywania nie obejmują działek o numerach 1216/8, 1216/14, 1216/13 i 1216/10.				JG1B/00055663/5 – bez obciążeń na rzecz osób trzecich.
Cena wywoławcza do I przetargu ustnego nieograniczonego		**980.000,00 zł brutto** Na cenę składają się: – cena działki nr 1216/8 co stanowi 24,49% ceny wywoławczej, – cena działki nr 1216/10 co stanowi 24,49% ceny wywoławczej, – cena działki nr 1216/13 co stanowi 23,26% ceny wywoławczej, – cena działki nr 1216/14 co stanowi 22,65% ceny wywoławczej, – cena działki nr 1216/9 co stanowi 5,11% ceny wywoławczej. W cenę gruntu wliczony jest należny podatek od towarów i usług według obowiązującej stawki podatku VAT. Cena osiągnięta w przetargu, płatna będzie w całości przed zawarciem umowy notarialnej.				
Wysokość wadium (stanowiące do 20% ceny wywoławczej) (zł)		190.000,00 zł brutto				

Termin i miejsce przetargu: **16 czerwca 2026r. godz. 10.00 siedzibą Urzędu Miasta Bolesławiec, Pl. Piłsudskiego nr 1 (biurowiec, IV piętro, sala 412). Wadium na przedmiotową nieruchomość** należy wnieść najpóźniej do dnia 10 czerwca 2026r. – na rachunek bankowy Urzędu Miasta Bolesławiec: PKO Bank Polski S.A.O/Bolesławiec numer: **04 1020 2137 0000 9402 0046 4271.** Datą dokonania wpłaty wadium jest data uznania rachunku bankowego Gminy. Przed przystąpieniem do przetargu należy zapoznać się z ogłoszeniem o przetargu, warunkami przetargu oraz przedmiotem przetargu. Zastrzega się prawo odwołania przetargu z ważnych przyczyn. Pełna treść ogłoszenia o przetargu dostępna jest w Wydziale Mienia i Gospodarki Przestrzennej Urzędu Miasta Bolesławiec – „biurowiec" I piętro, pokój 108, (tel. 75 645 65 15) oraz na stronie internetowej UM Bolesławiec https://bolesławiec.pl/index.php/mig/sp-estate przetargi.
JP/JP
Bolesławiec, dnia 08 kwietnia 2026 roku.

eprasa.pl 7856fd7bbf

Pierwsze takie badanie

MĘŻCZYŹNI W RUCHU #TRADWIFE

Wizja partnerki w stylu „tradwife" cieszy się coraz większą popularnością. Jakie czynniki psychologiczne kryją się za tym zjawiskiem?

Kasper Kalinowski

W mediach społecznościowych coraz częściej pojawiają się obrazy kobiet w sukienkach w stylu retro, które z uśmiechem (i pełnym makijażem) pieką chleb, sprzątają dom, opiekują się dziećmi i deklarują uległość wobec mężów.

To w zasadzie kompletny opis ich osobowości i życiowych aspiracji. Ich potrzeby, marzenia i cele wydają się bowiem w całości podporządkowane powyższym zadaniom. To infantylna i przepełniona nostalgią wizja świata, często odwołująca się do stylu życia z lat 50. ubiegłego wieku w USA.

Zyskujący na popularności trend określany jako ruch #tradwife (skrót od „traditional wife", czyli „tradycyjna żona") promuje powrót do tradycyjnych ról płciowych. Dla części mężczyzn to spełnienie marzeń, dla pozostałych koszmar i cywilizacyjny regres. Mimo że na pierwszym planie zawsze znajdują się kobiety, fundamentem takiego stylu życia jest obecność mężczyzny, który zapewnia finansowe utrzymanie i akceptuje sytuację.

Najnowsze badania psychologów opublikowane na łamach „Psychology of Women Quarterly" rzucają dość niepokojące światło na to, co o trendzie myślą młodzi mężczyźni.

To pierwsze badanie psychologiczne dotyczące postaw mężczyzn wobec ruchu #tradwife oraz psychologicznych uwarunkowań ich poparcia dla zjawiska.

FOT. SHUTTERSTOCK

NIE TYLKO OPIEKA I TROSKA

Aby dowiedzieć się, co sprawia, że ruch jest tak atrakcyjny, naukowcy zbadali grupę niemal 600 mężczyzn w wieku od 18 do 29 lat.

Początkowo zakładano, że głównym motywem ich poparcia będzie paternalizm – przekonanie, że kobiety są istotami słabymi, które z natury wymagają opieki i ochrony ze strony mężczyzn. Wyniki okazały się jednak inne.

Analizy wykazały, że to nie „ochrona" i bycie opiekuńczym wiązały się z poparciem i pozytywnym nastawieniem do ruchu #tradwife. Najważniejsze były dwa inne czynniki: seksizm wrogi oraz silna potrzeba intymności.

Aby zrozumieć uzyskane wyniki, musimy sięgnąć do teorii psychologicznych. Jedna z nich, tzw. seksizm ambiwalentny, dzieli uprzedzenia wobec kobiet na dwa rodzaje:

– seksizm życzliwy: pozornie pozytywny, idealizujący kobiety, które trzymają się tradycyjnych ról (np. „kobiety należy stawiać na piedestale") oraz

– seksizm wrogi: jawnie negatywny, oparty na przekonaniu, że kobiety dążą do kontrolowania mężczyzn i odbierania im władzy.

Prostych wniosków nie ułatwia to, że mężczyźni popierający ruch #tradwife często postrzegali kobiety przez pryzmat obu tych postaw. Z jednej strony wierzą, że tylko kobieta może ich „dopełnić" i zaspokoić ich potrzeby emocjonalne, z drugiej odczuwali niechęć do kobiet, które wykraczają poza tradycyjny schemat.

Dalsze analizy wypowiedzi badanych pozwoliły wyodrębnić kilka głównych motywów, dla których ruch #tradwife wydaje się atrakcyjny dla mężczyzn:

– Spełnienie dzięki tradycji. Wielu mężczyzn uważa, że tradycyjne role dają poczucie celu, a kobiety są „naturalnie" predysponowane do opieki nad domem.

– Prosty podział ról. Jasne zasady – mąż zarabia, żona dba o dom – ułatwiają życie i eliminują konflikty związane z podejmowaniem decyzji.

– Władza. Niektórzy badani wprost wskazywali na atrakcyjność kobiecej uległości i męskiej dominacji w związku.

– Zarzut „lenistwa". Pojawił się również „nurt krytyczny". Niektórzy mężczyźni postrzegali styl życia tradwife jako „pójście na łatwiznę", umożliwiające kobietom unikanie trudów pracy zawodowej.

Ta ostatnia motywacja to ciekawy, bo pochodzący z życia codziennego, przykład dysonansu poznawczego – osoby popierające tradycję mogą go odczuwać, ponieważ styl życia tradwife koliduje z inną konserwatywną wartością – etyką ciężkiej pracy.

Badanie wykazało również, że znajomość ruchu #tradwife nie jest powszechna – deklarowało ją zaledwie 31 proc. badanych, głównie białych mężczyzn.

Ruch ten silnie odwołuje się do wartości chrześcijańskich i konserwatywnych, ale co interesujące, to właśnie osoby o takich poglądach (w tym zwolennicy Republikanów) rzadziej deklarowały znajomość terminu „tradwife".

Tak działają algorytmy, które szczelnie zamykają nas w światopoglądowych bańkach. Ta grupa nie miała szansy go zaobserwować.

Mimo że na pierwszym planie zawsze znajdują się kobiety, fundamentem takiego stylu życia jest obecność mężczyzny, który zapewnia finansowe utrzymanie i akceptuje sytuację

RÓŻNICE W MOTYWACJACH

Zdaniem autorów, mniejsza znajomość terminu wynika z silnej w tej grupie preferencji do tego, co znane oraz natężenia jednej z podstawowych cech osobowości według tzw. modelu Wielkiej Piątki – otwartości na doświadczenie. Ta grupa cechuje się niższym poziomem otwartości na doświadczenie, więc nie śledzi internetowych trendów czy nowinek w mediach społecznościowych.

Oczywiście, wyższy poziom religijności w życiu codziennym był związany z bardziej pozytywnym nastawieniem do ruchu.

Warto również zauważyć różnice w motywacjach. O ile dla badanych kluczowa była potrzeba intymności, o tyle wyróżniała się jedna grupa.

U czarnoskórych mężczyzn silniejszym czynnikiem poparcia dla #tradwife była wiara we wzajemne uzupełnianie się ról płciowych – przekonanie, że mężczyźni i kobiety posiadają odmienne cechy, które predestynują ich do innych ról w społeczeństwie.

W świetle najnowszych badań tym bardziej powinno niepokoić to, że jak wykazali badacze z King's College London (badanie objęło 23 tys. osób z 29 krajów)

ok. 31 proc. mężczyzn z Gen Z zgadza się ze stwierdzeniem, iż żona powinna „zawsze" być posłuszna mężowi. Deklarowali to przy równoczesnych „postępowych" deklaracjach w innych obszarach życia. ●

1 RP

eprasa.pl 7856fd7bbf

wyborcza

STOŁECZNA

Wtorek, 14 kwietnia 2026 | Redaktor prowadzący **Małgorzata Bujara**

warszawa.wyborcza.pl | Kontakt z redakcją: stoleczna@wyborcza.pl

Miasteczko Wilanów

Ugoda za 50 milionów złotych

Czyścimy roszczenia blokujące inwestycje w Miasteczku Wilanów. Wykładając 50 mln zł, przejmujemy infrastrukturę wartą 140 mln zł – mówią stołeczni urzędnicy.

Michał Wojtczuk

• **Dzięki ugodzie uregulowany zostanie status gruntów o powierzchni blisko 10 hektarów** FOT. MACIEK JAŹWIECKI / WYBORCZA.PL

– Po 14 latach batalii w salach sądowych Miejskie Przedsiębiorstwo Wodociągów i Kanalizacji porozumiało się z deweloperem WWA Development, spadkobiercą Polnordu. Podpisana ugoda kończy okres niepewności właścicielskiej nad siecią wodociągową, kanalizacyjną oraz systemem odprowadzania wód opadowych w Miasteczku Wilanów – mówi Monika Beuth, rzeczniczka stołecznego ratusza.

Za co właściwie miasto zdecydowało się zapłacić 50 mln zł deweloperowi? Trzeba się cofnąć do 1999 r., do transakcji kupna pól, na których dziś stoi Miasteczko Wilanów. I do feralnego zapisu, na który zgodził się wtedy ówczesny burmistrz Wilanowa.

Historia sporu

Szkoła Główna Gospodarstwa Wiejskiego w 1999 r. sprzedała blisko 170-hektarowy teren firmie Prokom Investment, kontrolowanej wówczas przez milionera Ryszarda Krauzego.

Prawo pierwokupu do gruntu miał samorząd – wówczas była to jeszcze samodzielna gmina Wilanów. Odstąpiła pierwszeństwo spółce Krauzego w zamian za obietnicę zainwestowania w infrastrukturę na podmokłych łąkach.

Polnord przez lata walczył jak lew o wierzytelności za infrastrukturę pod Miasteczkiem Wilanów. Bo odkupił je od „siostrzanego" Prokomu za 70 mln zł

W kwietniu 1999 r. Prokom podpisał z Wilanowem akt notarialny, w którym zobowiązał się oddać za darmo gminie zbudowaną przez siebie infrastrukturę wodociągowo-kanalizacyjną. W 2007 r. prawo użytkowania wieczystego gruntów w Wilanowie Prokom przeniósł na „siostrzaną" spółkę Polnord. Odtąd to ona realizowała inwestycje w Miasteczku Wilanów. Kolejne domy i osiedla mogły powstawać tylko dzięki temu, że pola zostały uzbrojone w kanalizację.

To łącznie 10 km kolektorów i kanalizacji, do tego mała oczyszczalnia ścieków deszczowych.

Kruczek w akcie notarialnym

Akt notarialny z 1999 r. zaczął Polnordowi uwierać. W 2012 r. firma zaczęła się domagać, by miejska spółka wodociągowa odkupiła od niej infrastrukturę wodociągowo-kanalizacyjną. Cena wtedy wynosiła 57 mln zł, ale odsetki rosły z każdym miesiącem. W 2014 r. deweloper zagroził nawet, że przestanie ją utrzymywać, co doprowadziłoby z czasem do jej wyłączenia. Polnord dowodził, że umowa z 1999 r. przestała obowiązywać. Był w niej bowiem kruczek: zapisano, że kanalizacja zostanie oddana samorządowi za darmo, ale pod warunkiem, że opłaty za użytkowanie wieczyste Pól Wilanowskich zostaną niezmienione. Sęk w tym, że Pola Wilanowskie formalnie pozostały własnością skarbu państwa, a nie samorządu. To państwowa Agencja Nieruchomości Rolnych – a nie samorząd Wilanowa – z biegiem lat zmieniała stawki użytkowania wieczystego. Dlaczego w 1999 r. burmistrz Wilanowa – był nim wówczas Michał Strulak – podpisał umowę, uzależnioną od decyzji organu, na który nie miał wpływu, nie wiadomo. Strulak zmarł w 2011 r.

Polnord przez lata walczył jak lew o wierzytelności za infrastrukturę pod Miasteczkiem Wilanów. Bo odkupił je od „siostrzanego" Prokomu za 70 mln zł. Pośredniczył przy tej transakcji adwokat Roman Giertych, obecny poseł KO. Za rządów PiS prokuratura zatrzymała go i stawiała mu zarzuty działania na niekorzyść Polnordu. Zarzuty zostały oddalone przez sąd.

Ugoda kończy spory w Miasteczku Wilanów, ale...

Rzeczniczka stołecznego ratusza podlicza, że w sumie Polnord – a potem spadkobierca prawny tej spółki, WWA Development, kontrolowany obecnie przez firmę deweloperską Cordia – żądał od miasta kwoty, która wraz z odsetkami sięgnęła 183 milionów złotych. Dodaje, że każdy kolejny dzień kontynuowania procesów generował dwa tysiące złotych samych odsetek. I przekonuje, że ugoda, opiewająca na kwotę stanowiącą nieco ponad jedną czwartą żądanej sumy, jest korzystna dla miasta. Miejscy urzędnicy twierdzą, że na mocy ugody przejmą sieć wodociągowo-kanalizacyjną wartą ok. 65 mln zł i kanalizację deszczową wartą ok. 73 mln zł – w sumie 138 mln zł.

Dzięki ugodzie uregulowany zostanie status gruntów o powierzchni blisko 10 hektarów. To między innymi główne ulice Miasteczka Wilanów, takie jak ul. Klimczaka, Sarmacka, Kieślowskiego czy Oś Królewska. To ułatwia remonty czy przebudowy tych ulic. Deweloper wycofał się też z roszczeń za grunty pod tymi ulicami, które sięgały 85 mln zł.

Ugoda z WWA Development nie kończy wszystkich roszczeń do gruntów w Miasteczku Wilanów. Bo Polnord w 2012 r. sprzedał w dwóch transzach za ponad 200 mln zł roszczenia do gruntów pod ulicami w tym rejonie. Chodzi o to, że ulice, którym w planie zagospodarowania nadano status dróg publicznych, muszą zostać przejęte przez samorząd. Dotyczy to m.in. Ulic: Gieysztora, Herbu Szreniawa, Herbu Pogoń, Herbu Leliwa, fragmentów ulic Zdrowej, Sarmackiej, al. Rzeczpospolitej i Kazachskiej. To jest praprzyczyną, dla której na ul. Herbu Janina nie świecą dziś latarnie. ●

Tragiczny wypadek na wiadukcie w Łomiankach

Kierowca uciekł z miejsca zdarzenia. Policja zatrzymała dwóch mężczyzn

Policja zatrzymała dwie osoby, które miały związek z wypadkiem na wiadukcie w Łomiankach. W niedzielę wieczorem zginęły w nim dwie osoby, a jedna trafiła do szpitala.

Do tragicznego wypadku doszło na wysokości skrzyżowania ul. Kolejowej z ul. Brukową, w kierunku Warszawy w pobliżu hipermarketu Auchan. Brały w nim udział cztery pojazdy, a jeden dachował. Łącznie w zdarzeniu uczestniczyło 11 osób. Dwie zginęły na miejscu. To kobieta i nastolatek. Ponadto kolejna poszkodowana osoba została zabrana śmigłowcem do szpitala, a kilku uczestnikom medycy udzielili pomocy na miejscu.

Teraz stołeczna policja przekazała nowe ustalenia dotyczące wypadku w Łomiankach. Jak mówi nam nam Paweł Chmura z Komendy Stołecznej Policji, bezpośrednio po zdarzeniu jeden z pojazdów oddalił się z miejsca zdarzenia. Policjanci od razu zaczęli prowadzić działania w celu ustalenia jego tożsamości.

Około godziny 3.30 policjanci ustalili lokalizację podejrzanego pojazdu. Zatrzymano w nim dwóch mężczyzn. – Policjanci zabezpieczyli samochód. Szczegółowe oględziny przeprowadzą biegli z Laboratorium Kryminalistycznego Komendy Stołecznej Policji – poinformowała warszawska policja w komunikacie na platformie X.

Jak tłumaczą policjanci, informacja o ucieczce jednego z kierowców nie była wcześniej przekazywana opinii publicznej, by nie utrudniać działania policjantom. – Sprawa ma charakter rozwojowy. Dalsze czynności prowadzone są pod nadzorem prokuratora – zaznaczają policjanci. ●

Miłosz Piotrowski

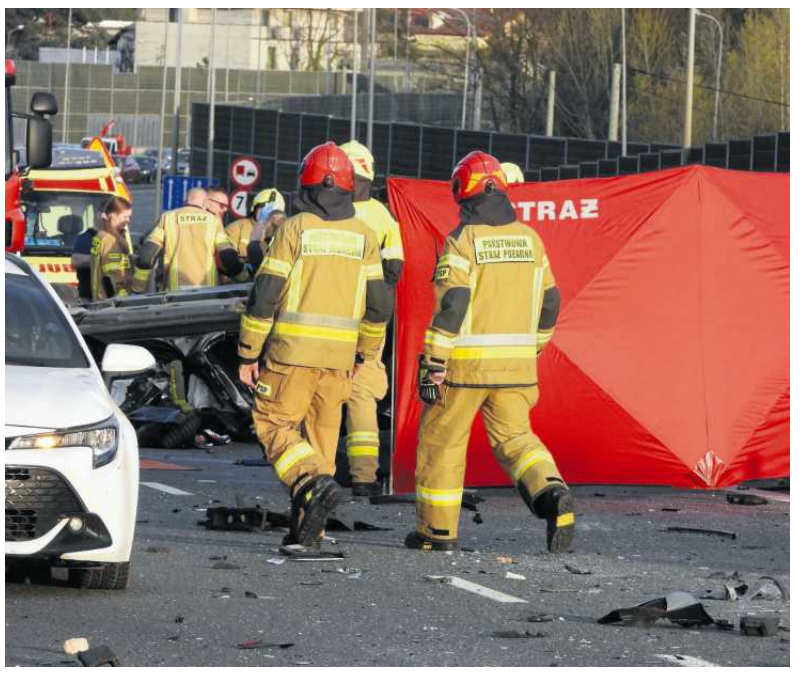

FOT. DARIUSZ BOROWICZ/AGENCJA WYBORCZA.PL

eprasa.pl 7856fd7bbf

Praga

Odkopany cmentarz sprzed 400 lat

Remont ul. Okrzei na Pradze musi być częściowo przerwany po odkopaniu szczątków ludzkich. Znalezisko jest sensacyjne, bo może to być fragment cmentarza jurydyki Skaryszew z pochówkami sprzed kilkuset lat. Po badaniach odbędzie się ponowny pogrzeb.

Jarosław Osowski

FOT. ZDM WARSZAWA

O wstrzymaniu prac na remontowanej od 2025 roku ul. Okrzei poinformował w piątek 10 kwietnia Zarząd Dróg Miejskich. Za 20 mln zł powstaje tu przedłużenie pieszej kładki przez Wisłę. Jezdnia, która miała trzy pasy ruchu, zostanie zwężona na niespełna kilometrowym odcinku Wybrzeże Helskie – Jagiellońska. W zamian będą szpalery drzew, szerokie chodniki i wygodna droga rowerowa. Kierowcy zaparkują na wyznaczonych miejscach.

To wszystko miało być gotowe w grudniu 2026, ale już na starcie wykonawca, firma Strabag zaliczyła poślizg. I dostała nawet kary od ZDM, co w Warszawie jest rzadkością. Niewykluczone, że opóźnienie wzrośnie, bo odnalezienie szczątków ludzkich wiąże się z dodatkowymi procedurami: – Od razu po odkopaniu kości pojechali tam nasi archeolodzy. Wskazaliśmy, by ingerencja była jak najmniejsza – zaznaczył stołeczny konserwator zabytków Michał Krasucki.

Historia Skaryszewa

Zarząd Dróg Miejskich szczegółowo przypomina historię tego miejsca. Część Pragi w okolicy obecnej ul. Okrzei w XVII w. była jurydyką Skaryszew, czyli miasteczkiem z własnym ratuszem, rynkiem i targowiskiem. Pamiątką są dziś nazwy Parku Skaryszewskiego i ul. Skaryszewskiej (w bok od Targowej do Dworca Wschodniego).

W 1644 roku w Skaryszewie powstał kościół św. Stanisława, a obecna ul. Wrzesińska (przecznica ul. Okrzei) nosiła nazwę „Kościelna". Pół wieku później parafia oprócz proboszcza miała trzech wikarych, organistę, kantora i bakalarza, który prowadził szkołę.

Przy świątyni skaryszewskiej działały szpital i dom pogrzebowy, a obok ulokowano cmentarz. To prawdopodobnie na jego ślady po południowej stronie ul. Okrzei natrafili drogowcy.

Skaryszew już w 1791 roku przestał być jurydyką i został włączony do Warszawy. Kościół św. Stanisława i około 200 domów ostatecznie rozebrano w 1807 roku.

Ulica Okrzei nosiła wcześniej nazwę „Brukowa" i wiodła do mostu łyżwowego w pobliżu otwartej dwa lata temu kładki dla pieszych. Podczas remontu archeolodzy odkryli także ślady szańców. Wojska napoleońskie zaplanowały bowiem w tej części miasta fortyfikacje.

„Jeżeli okaże się, że natknęliśmy się na XVII-wieczny cmentarz, prace w tym miejscu będą musiały zostać wstrzymane do czasu dokładnych badań archeologicznych. Na razie za wcześnie, by stwierdzić, ile mogą potrwać. Archeolodzy jeszcze nie odnaleźli żadnych przedmiotów, które mogłyby pomóc precyzyjnie datować pochówki. Niewykluczone, że kopiąc dalej, w kierunku ul. Wrzesińskiej, natrafimy na kolejne groby" – informuje Zarząd Dróg Miejskich.

Szczątki ludzkie pod ul. Okrzei

Michał Krasucki w rozmowie ze „Stołeczną" przyznał, że nadzór archeologiczny inwestycji na ul. Okrzei wiedział o istniejącym tu dawno temu cmentarzu. Określa go nawet „średniowiecznym". Pochówki odbywały się tu na pewno w XVI i w XVII w., a więc odkryte kości ludzkie mogą mieć nawet 400 lat. Konserwator dodaje, że cmentarz ten widnieje jeszcze na mapie z 1768 r., a więc w czasach, gdy Polską rządził ostatni król Stanisław August Poniatowski. Przypomina, że na Wrzesińskiej kiedyś już były znalezione fragmenty kości ludzkich. Są przypuszczenia, że mogły tu być pochowane ofiary rzezi Pragi, której dokonały wojska rosyjskie podczas insurekcji kościuszkowskiej w 1794 r.

Co dalej ze znaleziskiem? Stołeczny konserwator zabytków zapowiada przeprowadzenie ekshumacji szczątków ludzkich, badania antropologiczne i ponowny pochówek w godnych warunkach. Według niego procedury przewidują pogrzeb kościelny, który powinien się odbyć na cmentarzu możliwie najbliższym miejsca odkrycia – w nowej kwaterze, która zostanie odpowiednio oznakowana.

Krasucki przewiduje, że przerwa w remoncie tej części ul. Okrzei potrwa kilka tygodni. ●

OGŁOSZENIE PŁATNE Warszawa/34429551

Warszawa Śródmieście

Burmistrz Dzielnicy Śródmieście m.st. Warszawy i Zakład Gospodarowania Nieruchomościami w Dzielnicy Śródmieście m.st. Warszawy

informują,
że na Elektronicznej Tablicy Ogłoszeń Urzędu Dzielnicy Śródmieście m.st. Warszawy przy ul. Nowogrodzkiej 43 został zamieszczony na okres 21 dni

WYKAZ LOKALI UŻYTKOWYCH
przeznaczonych do najmu w drodze ustnego konkursu ofert – licytacji
stanowiący załącznik do Uchwały nr 4311/2026 z dnia 25.03.2026 r. Zarządu Dzielnicy Śródmieście m.st. Warszawy

WYKAZ LOKALI UŻYTKOWYCH
przeznaczonych do najmu w drodze ustnego konkursu ofert – licytacji
stanowiący załącznik do Uchwały nr 4376/2026 z dnia 01.04.2026 r. Zarządu Dzielnicy Śródmieście m.st. Warszawy

WYKAZ LOKALI UŻYTKOWYCH
przeznaczonych do najmu w drodze profilowanego ustnego konkursu ofert – licytacji
stanowiący załącznik do Uchwały nr 4377/2026 z dnia 01.04.2026 r. Zarządu Dzielnicy Śródmieście m.st. Warszawy

WYKAZ LOKALU UŻYTKOWEGO
usytuowanego w budynku przy ul. gen. W. Andersa 6
o powierzchni ogólnej 69,37 m²,
przeznaczonego do najmu poza konkursem ofert na rzecz Teatru Żydowskiego im. Estery Rachel i Idy Kamińskich – Centrum Kultury Jidysz
stanowiący załącznik do Uchwały nr 4378/2026 z dnia 01.04.2026 r. Zarządu Dzielnicy Śródmieście m.st. Warszawy

WYKAZ LOKALU UŻYTKOWEGO
usytuowanego w budynku przy ul. Marszałkowskiej 84/92
o powierzchni ogólnej 109,00 m²,
przeznaczonego do najmu poza konkursem ofert na rzecz Fundacji Dobry Rząd
stanowiący załącznik do Uchwały nr 4380/2026 z dnia 01.04.2026 r. Zarządu Dzielnicy Śródmieście m.st. Warszawy

Wersja elektroniczna wykazów jest dostępna na stronie internetowej
https://srodmiescie.um.warszawa.pl/
https://zgn.waw.pl/

OGŁOSZENIE PŁATNE Warszawa/34428648

OBWIESZCZENIE WOJEWODY MAZOWIECKIEGO

Zgodnie z art. 88 ust. 1, art. 90, w związku z art. 31f ust. 1 i 6 ustawy z dnia 10 maja 2018 r. o Centralnym Porcie Komunikacyjnym (Dz. U. z 2024 r. poz. 1747 ze zm.) oraz zgodnie z art. 9, art. 10 § 1, art. 61 ustawy z dnia 14 czerwca 1960 r. Kodeks postępowania administracyjnego (Dz. U. z 2025 r., poz. 1691) – dalej Kpa, niniejszym zawiadamia się, że na wniosek inwestora: Centralny Port Komunikacyjny Sp. z o.o., Al. Jerozolimskie 142B, 02-305 Warszawa, w dniu 2 marca 2026 r. zostało wszczęte postępowanie administracyjne w sprawie wydania decyzji o zezwoleniu na wejście na teren nieruchomości, w celu wykonania badań lub pomiarów niezbędnych do przygotowania i realizacji inwestycji, w szczególności prac geologicznych lub określenia warunków posadowienia obiektów budowlanych bez wykonywania robót geologicznych oraz zapewnienie dojazdu umożliwiającego ich wykonanie

inwestor: Centralny Port Komunikacyjny Sp. z o.o., Al. Jerozolimskie 142B, 02-305 Warszawa

inwestycja: „Budowa Centralnego Portu Komunikacyjnego wraz z urządzeniami i obiektami niezbędnymi do jego funkcjonowania",

Adres zamierzenia inwestycyjnego: województwo mazowieckie
powiat sochaczewski
gmina Teresin, jednostka ew. 142808_2:
obręb 0011 Maurycew, dz. ew. nr 53/3, 56, 86,
obręb 0022 Skrzelew, dz. ew. nr 74, 198.

Decyzja o zezwoleniu na udostępnienie nieruchomości, ma na celu umożliwienie inwestorowi przeprowadzenie badań lub pomiarów niezbędnych do przygotowania i realizacji inwestycji, w szczególności prac geologicznych lub określenia warunków posadowienia obiektów budowlanych bez wykonywania robót geologicznych.

Akta przedmiotowej sprawy znajdują się do wglądu w Mazowieckim Urzędzie Wojewódzkim w Warszawie, Wydział Infrastruktury i Rolnictwa, Delegatura – Placówka Zamiejscowa w Radomiu, ul. Żeromskiego 53, 26-600 Radom, pok. 204 w poniedziałek w godz. 13^{00} – 16^{00} lub w czwartek w godz. 8^{00} – 12^{00} po wcześniejszym umówieniu się telefonicznym pod nr 48 36-20-594. Osoby nieumówione nie będą obsługiwane, gdzie do czasu wydania orzeczenia, strony mogą się zapoznać z materiałem dowodowym w niej zgromadzonym.

Data publicznego obwieszczenia **14 kwietnia 2026 r.**
WIR-I.747.7.24.2026.EG

OGŁOSZENIE WŁASNE WYDAWCY 34429800

NOWOŚĆ
Słówko Literówka Quizy Sudoku Krzyżówki
Szukaj w APLIKACJI WYBORCZEJ

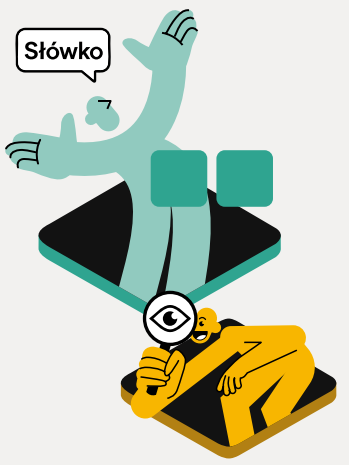

Zeskanuj QR kod i pobierz aplikację
POBIERZ Z Google Play
Pobierz w App Store
1 WA

eprasa.pl 7856fd7bbf

KONSULTACJE SPOŁECZNE

CORAZ LEPSZE
BEMOWO
DZIĘKI TWOIM OPINIOM

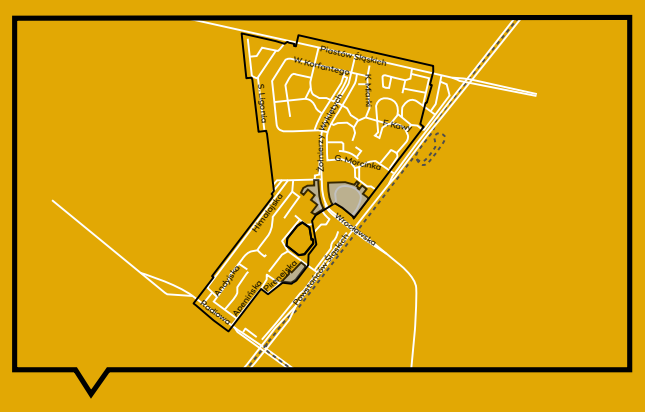

Jaki plan miejscowy **osiedli Bemowo III i Bemowo V?**

Plan miejscowy wpłynie na rozwój Twojej okolicy. Określi, jak będzie można ją urządzić.

Poznaj projekt planu

- na architektura.um.warszawa.pl
- w Biurze Architektury i Planowania Przestrzennego (BAiPP), Aleje Jerozolimskie 44 (poziom – 1, wejście od WOM), pon.-pt. 8–16

Porozmawiajmy:

- na dyskusji on-line 5 maja (wtorek) o 17
- na dyżurze telefonicznym projektantki planu w czwartek 23 kwietnia, oraz poniedziałki : 4 maja i 11 maja w godz. 13–16 pod numerem 22 325 81 08

Możesz też złożyć uwagi do planu. Dowiesz się, jak to zrobić na architektura.um.warszawa.pl lub pod tel. 19 115.

Tam też znajdziesz więcej informacji o spotkniu on-line.

Konsultacje społeczne trwają od 21 kwietnia do 25 maja 2026.

Warszawa

TWOJA OPINIA SIĘ LICZY!

Warszawa/34429785

Prezydent miasta stołecznego Warszawy

Warszawa, 9 kwietnia 2026 r.

OGŁOSZENIE

o wyłożeniu do publicznego wglądu (w części) projektu miejscowego planu zagospodarowania przestrzennego osiedli Bemowo III i Bemowo V

Na podstawie art. 17 pkt 10 i 11 ustawy z dnia 27 marca 2003 r. o planowaniu i zagospodarowaniu przestrzennym (Dz. U. z 2003 r. nr 80 poz. 717 z późn. zm.), w związku z art. 4 ust. 2 ustawy z dnia 25 czerwca 2010 r. o zmianie ustawy o planowaniu i zagospodarowaniu przestrzennym, ustawy o Państwowej Inspekcji Sanitarnej oraz ustawy o ochronie zabytków i opiece nad zabytkami (Dz. U. nr 130, poz. 871) oraz w związku z art. 67 ust. 3 pkt 4 ustawy z dnia 7 lipca 2023 r. o zmianie ustawy o planowaniu i zagospodarowaniu przestrzennym oraz niektórych innych ustaw (Dz. U. z 2023 r. poz. 1688 oraz z 2024 r. poz. 1824) oraz w związku z uchwałą nr LXXXVI/2537/2010 Rady m.st. Warszawy z 15 lipca 2010 r. w sprawie przystąpienia do sporządzenia miejscowego planu zagospodarowania przestrzennego osiedli Bemowo III i Bemowo V, zmienionej uchwałą nr XLIX/1363/2013 Rady m.st. Warszawy z 17 stycznia 2013 r. i uchwałą nr LXXXVIII/2877/2023 Rady m.st. Warszawy z 21 września 2023 r., a także na podstawie art. 39 ust. 1 ustawy z dnia 3 października 2008 r. o udostępnieniu informacji o środowisku i jego ochronie, udziale społeczeństwa w ochronie środowiska oraz o ocenach oddziaływania na środowisko (Dz. U. 2024 r. poz. 1112), **zawiadamiam o ponownym częściowym wyłożeniu do publicznego wglądu projektu miejscowego planu zagospodarowania przestrzennego osiedli Bemowo III i Bemowo V** którego granice wyznaczają:

1) od północy: północne granice działek 5/1, 9, 10, 16, 17, 18, z obrębu 6-08-10, zachodnia granica działki nr 20 z obrębu 6-08-10, północne granicach działek 20, 23, 26 i 29 z obrębu 6-08-10, wschodnia granica działki ewid. nr 29 z obrębu 6-08-10, północne granice działek ewid. nr 32, 33, 76/38 z obrębu 6-08-10, północno-zachodnia granica działki ewid. nr 1/4 z obrębu 6-08-10, północne granice działek ewid. nr 77, 86 z obrębu 6-08-10, wschodnia granica działki ewid. nr 86 z obrębu 6-08-10, północna granica działki ewid. nr 89 z obrębu 6-08-10, zachodnia granica działki ewid. nr 4 z obrębu 6-08-10 i działki ewid. nr 7 z obrębu 6-10-08, północna granica działki ewid. nr 7 z obrębu 6-10-08 do południowo-zachodniego narożnika działki ewid. nr 6 z obrębu 6-10-08;
2) od wschodu i południowego wschodu: linia łącząca południowo-zachodni narożnik działki ewid. nr 6 z obrębu 6-10-08 z punktem geodezyjnym o współrzędnych w państwowym układzie współrzędnych geodezyjnych PL-2000 strefa 7 o współrzędnych 7494881,327 i 5792262,016 oraz 7494866,245 i 5792200,548, od punktu o współrzędnych 7494866,245 i 5792200,548 północna granica działki ewid. nr 65/6 z obrębu 6-08-08 do północno-wschodniego narożnika działki ewid. nr 65/6 z obrębu 6-08-08, wschodnia granice działek ewid. nr 65/6 i 65/7 z obrębu 6-08-08, linia łącząca kolejno południowo-zachodni narożnik działki ewid. nr 29 z obrębu 6-08-06, punkty o współrzędnych 7494846,144 i 5792115,662, 7494821,790 i 5792016,708, 7494837,627 i 5792004,430, od punktu o współrzędnych 7494837,627 i 5792004,430 północno-zachodnia granica działki ewid. nr 67 z obrębu 6-08-08, północno-wschodnia granica działki ewid. nr 65/26 z obrębu 6-08-08, linia łącząca narożnik najbardziej wysunięty na północ działki ewid. nr 65/26 z obrębu 6-08-08 z punktem o współrzędnych 7494426,421 i 5791649,056, linia łącząca punkty o współrzędnych 7494426,421 i 5791649,056, 7494377,840 i 5791618,520, północno-zachodnia granica działki ewid. nr 172/18 i 172/20 z obrębu 6-08-09, do punktu o współrzędnych 7494321,480 i 5791558,420, linia łącząca punkty o współrzędnych 7494321,480 i 5791558,420, 7494332,270 i 5791501,840, 7494340,790 i 5791457,120, 7494304,623 i 5791409,379, 7494302,990 i 5791360,464, 7494296,720 i 5791352,640, północno-zachodnia granica działek ewid. nr 172/29, 172/30 z obrębu 6-08-09, północna i północno-zachodnia granica działki ewid. nr 172/31 z obrębu 6-08-09, północno-zachodnia granica działki ewid. nr 172/34 z obrębu 6-08-09, północna i północno-zachodnia granica działki ewid. nr 172/44 z obrębu 6-08-09, północno-zachodnia granica działek ewid. nr 172/48, 172/50 i 172/52 z obrębu 6-08-09, linia łącząca zachodni narożnik działki ewid. nr 172/52 z obrębu 6-08-09 i punkty o współrzędnych 7493966,190 i 5791094,200 oraz 7493933,987 i 5791052,053;
3) od południowego zachodu: od punktu o współrzędnych 7493933,987 i 5791052,053 południowo-zachodnia granica działki ewid. nr 1/2 z obrębu 6-08-11, południowo-zachodnia granica działki ewid. nr 1/1 z obrębu 6-08-11 do punktu o współrzędnych 7493771,045 i 5791181,323;
4) od zachodu: linia łącząca punkt o współrzędnych 7493771,045 i 5791181,323, i południowy narożnik działki ewid. nr 1/8 z obrębu 6-08-10, wschodnia granica działki ewid. nr 1/7 z obrębu 6-08-10;
5) z wyłączeniem obszaru działki ewid. nr 172/17 z obrębu 6-08-09 stanowiącej teren zamknięty.
   - w zakresie przepisów ogólnych wyróżnionych żółtym tłem w tekście projektu uchwały;
   - w zakresie przepisów szczegółowych wyróżnionych żółtym tłem w tekście projektu uchwały w odniesieniu do następujących obszarów: B17.MW(U), C9.ZP(KS), C18.ZPp;
   - w zakresie rysunku projektu planu w odniesieniu do następujących obszarów: B17.MW(U), C9.ZP(KS), C18.ZPp.

wraz z prognozą oddziaływania na środowisko, w terminie **od 21 kwietnia 2026 r. do 11 maja 2026 r.** w siedzibie Biura Architektury i Planowania Przestrzennego w Al. Jerozolimskich 44, 00-024 Warszawa (poziom – 1 wejście od WOM, za Rotundą), w dni robocze, w godzinach od 8.00 do 16.00, a także w Biuletynie Informacji Publicznej m.st. Warszawy: https://bip.um.warszawa.pl/ogloszenia-obwieszczenia-zawiadomienia.

Dyskusja publiczna nad rozwiązaniami przyjętymi w projekcie planu miejscowego odbędzie się **5 maja 2026 r. (wtorek) o godz. 17:00** w formie online. Szczegółowe informacje dotyczące dyskusji publicznej będą obwieszczone w BIP oraz na stronie Biura Architektury i Planowania Przestrzennego: https://architektura.um.warszawa.pl .

Zgodnie z art. 18 ust. 1 oraz z art. 8c i 8d ustawy z dnia 27 marca 2003 r. o planowaniu i zagospodarowaniu przestrzennym, uwagi do projektu planu miejscowego może wnieść każdy, kto kwestionuje ustalenia przyjęte w projekcie planu miejscowego, wyłożonym do publicznego wglądu.

Uwagi do projektu planu mogą być wnoszone:

1. **w formie elektronicznej**:
   - na adres do doręczeń elektronicznych Urzędu m.st. Warszawy: ADE: AE:PL-79408-50689-FDSVF-21 lub
   - na adres skrytki domyślnej ePUAP Urzędu m.st. Warszawy: /UMSTWarszawa/SkrytkaESP lub
   - na adres email: sekretariat.BAiPP@um.warszawa.pl
2. **w formie papierowej**:
   - osobiście w kancelarii Biura Architektury i Planowania Przestrzennego Urzędu m.st. Warszawy lub
   - listownie na adres Biura Architektury i Planowania Przestrzennego Urzędu m.st. Warszawy, Al. Jerozolimskie 44, 00-024 Warszawa;
3. **podczas dyskusji publicznej** za pomocą środków porozumiewania się na odległość, w sposób umożliwiający jednoczesną transmisję obrazu i dźwięku oraz w formie zapisu tekstowego.

Uwagi należy składać w nieprzekraczalnym terminie do 25 maja 2026 r.

Wnoszący uwagę zobowiązany jest podać swoje imię i nazwisko albo nazwę oraz adres zamieszkania albo siedziby.

Dyżur projektantów odbędzie się w terminie wyłożenia projektu planu do wglądu publicznego w formie telefonicznej – **pod numerem telefonu 22 325 81 08** – w dniach: 23 kwietnia 2026 r. (czwartek) oraz 4 i 11 maja 2026 r. (poniedziałek) w godzinach 13.00-16.00.

z up. PREZYDENTA M.ST. WARSZAWY
Małgorzata Nowaczyk
Zastępca Dyrektora
Biura Architektury i Planowania Przestrzennego

Załącznik do ogłoszenia – klauzula RODO:

Administratorem Pani/Pana danych osobowych jest Prezydent m.st. Warszawy (pl. Bankowy 3/5, 00-950 Warszawa), który przetwarza te dane na podstawie obowiązujących przepisów prawa, tj. ustawy z dnia 27 marca 2003 r. o planowaniu i zagospodarowaniu przestrzennym (Dz. U. z 2024 r. poz. 1130 z późn. zm.) oraz na podstawie udzielonej zgody.

Podanie przez Panią/Pana danych osobowych jest obowiązkowe, w zakresie w jakim stanowi o tym przepis prawa. W pozostałych przypadkach jest dobrowolne. Pani/Pana dane osobowe przetwarzane są w celu wypełnienia obowiązków prawnych ciążących na Administratorze, tj. realizacji partycypacji społecznej w procesie planistycznym oraz – w przypadku danych, których obowiązek podania nie wynika z przepisu prawa.

– w celu wynikającym z treści tej zgody. W związku z przetwarzaniem Pani/Pana danych osobowych przysługuje Pani/Panu prawo dostępu do danych osobowych, w tym prawo do uzyskania kopii tych danych, prawo do żądania sprostowania (poprawiania) danych osobowych, prawo wniesienia skargi do organu nadzorczego właściwego w sprawach ochrony danych osobowych – Prezesa Urzędu Ochrony Danych Osobowych, a w określonych prawem sytuacjach – prawo do żądania usunięcia danych osobowych i prawo do żądania ograniczenia przetwarzania danych osobowych. W stosunku do danych przetwarzanych na podstawie zgody przysługuje Pani/Panu także prawo do cofnięcia udzielonej zgody w dowolnym momencie. Pani/Pana dane mogą być przetwarzane w sposób zautomatyzowany i nie będą profilowane.

W razie pytań dotyczących sposobu i zakresu przetwarzania Pani/Pana danych osobowych, a także przysługujących Pani/Panu uprawnień, należy kontaktować się z Inspektorem Ochrony Danych w Urzędzie m.st. Warszawy za pomocą adresu iod@um.warszawa.pl .

Szczegółowe zapisy klauzuli informacyjnej dostępne są pod linkiem https://architektura.um.warszawa.pl/-/klauzula-rodo.

Warszawa/34429784

eprasa.pl 7856fd7bbf

Informator usług funeralnych

WOLA
DOM POGRZEBOWY „BABICE”
ul. Okulickiego 5C, 05-082 Stare Babice
tel. całodobowy 602 11 89 49
www.babice.com.pl
34410523

MOKOTÓW
AMBER
Puławska 95,
tel. całodobowy 501 796 471
34410527

WOLA
Exitus
Al. Solidarności 147,
dyżur całodobowy tel. 22 620 24 18,
vis a vis Urzędu Warszawa Wola
34412457

Z wielkim żalem przyjąłem wiadomość o śmierci

Jacka Magiery

piłkarza, trenera, świetnego szkoleniowca całego pokolenia młodych zawodników. Człowieka niezwykle oddanego swojej pasji.
Przez lata był związany także ze stołecznym klubem Legia Warszawa, z którym sięgał po najwyższe krajowe trofea.

Jego odejście jest dużą stratą dla całego środowiska piłkarskiego w Polsce.

Panie Jacku, za wcześnie

Rodzinie i Bliskim

składam wyrazy współczucia

Prezydent m.st. Warszawy
Rafał Trzaskowski

www.nekrologi.wyborcza.pl/34429913

Są ludzie i chwile, których się nie zapomina

Z głębokim smutkiem i żalem

przyjęliśmy wiadomość o śmierci naszego Kolegi

ŚP

Stanisława Kozioła

jednego z pierwszych pracowników Kancelarii Senatu, Biura Prac Senackich,

sekretarza senackich Komisji Kultury, Środków Przekazu,

Nauki i Edukacji Narodowej oraz Komisji Nauki i Edukacji Narodowej

w latach 1989 – 2010 (I - VII kadencja Senatu RP),

niezwykłego człowieka, pogodnego, życzliwego wszystkim Kolegi

Żonie, synowi oraz całej rodzinie

składam wyrazy szczerego współczucia

Ewa Polkowska, Szef Kancelarii Senatu

z Koleżankami i Kolegami z Kancelarii Senatu

www.nekrologi.wyborcza.pl/34429714

Dnia 29 marca 2026 roku w wieku 86 lat zmarła

ŚP

Anna Elżbieta Butwiłowicz

Nabożeństwo żałobne odprawione zostanie
w piętek 17 kwietnia 2026 roku o godzinie 13.00
w kościele św. Karola Boromeusza w Warszawie,
po czym nastąpi odprowadzenie Zmarłej do grobu rodzinnego
na Cmentarz Powązki Stare.

O czym zawiadamia pogrążona w głębokim smutku

Rodzina

Prosimy o nieskładanie kondolencji.

www.nekrologi.wyborcza.pl/34429173

Z głębokim smutkiem przyjęliśmy wiadomość o śmierci

Marka Wilczyńskiego

wieloletniego pracownika COBRPP i Łukasiewicz- IMPIB.

Żonie i Synom

składamy

wyrazy szczerego współczucia

Dyrekcja, pracownicy, koleżanki i koledzy z Łukasiewicz-IMPIB

34429641

Składamy najszczersze wyrazy współczucia naszej Koleżance

Pani

Agnieszce Ładzie

z powodu śmierci

Ojca

Przekazujemy wyrazy wsparcia w tym trudnym czasie

Rodzinie i Bliskim

Prof. Jerzy Szaflik
z zespołem

www.nekrologi.wyborcza.pl/34429765

Z głębokim żalem zawiadamiamy,
że w dniu 10 kwietnia 2026 roku zmarła

ŚP

Blandyna Jankowska

Wieloletni Prezes Banku Spółdzielczego w Staroźrebach

Nabożeństwo żałobne i pogrzeb odbędą się
w dniu 17 kwietnia (piątek) 2026 roku o godzinie 14.00
w Kościele św. Onufrego w Staroźrebach.

Rodzina

www.nekrologi.wyborcza.pl/34429922

W dniu 8 kwietnia 2026 roku zmarła w wieku 74 lat

Barbara Kazimiera Mistewicz

z domu Krawczyńska

Absolwentka Wydziału Inżynierii Lądowej Politechniki Warszawskiej,
Projektantka w warszawskich biurach projektów „Stolica” i „Metroprojekt”,
Główny Specjalista w Kancelarii Prezydenta Rzeczypospolitej Polskiej

Osoba pełna empatii, troskliwa Matka, kochająca Żona

Uroczystości pogrzebowe odbędą się
w piątek 17 kwietnia 2026 roku, o godzinie 9:30
w kościele M. B. Zwycięskiej w Warszawie-Rembertowie,
po których nastąpi odprowadzenie Zmarłej na cmentarz miejscowy
do grobu rodzinnego,

o czym zawiadamiają pogrążeni w smutku

mąż i córka

www.nekrologi.wyborcza.pl/34429820

W dniu 9 kwietnia 2026 roku zmarł w wieku 74 lat
ukochany Tata i Dziadek

ŚP

Tomasz Słończewski

Msza święta żałobna odprawiona zostanie
we wtorek 14 kwietnia 2026 roku o godzinie 10:00
w Sanktuarium Matki Bożej Ostrobramskiej, ul. Ostrobramska 72,
po czym nastąpi odprowadzenie do grobu rodzinnego
na Cmentarzu w Marysinie Wawerskim.

O czym zawiadamia pogrążona w głębokim smutku

córka z rodziną

www.nekrologi.wyborcza.pl/34429793

Z głębokim żalem zawiadamiamy,
że w dniu 8 kwietnia 2026 roku,
przeżywszy 92 lata odeszła od nas
Ukochana Mama i Babcia

ŚP

Zofia Drałus

Pożegnamy Ją w dniu 15 kwietnia 2026 roku na Starych Powązkach.

Msza św. odbędzie się o godz. 9.00
w kościele pw. św. Karola Boromeusza w Warszawie.

Pogrążona w smutku

Rodzina

www.nekrologi.wyborcza.pl/34429848

Z wielkim smutkiem zawiadamiamy,
że dnia 8 kwietnia 2026 odeszła

ŚP

Maria Pietrzyk

mądra, dobra, oddana bliskim i zawsze pomocna
nasza kochana Marysia

Rodzina i Przyjaciele

Uroczystości pogrzebowe odbędą się
16 kwietnia 2026 roku o godzinie 10.40
w kościele pw. Św. Wincentego a Paulo (drewniany)
na Cmentarzu Bródzieńskim

www.nekrologi.wyborcza.pl/34429932

eprasa.pl 7856fd7bbf

Z głębokim żalem żegnamy naszego Kolegę
ze Studiów i Przyjaciela

Stanisława Jankowskiego

zmarłego dnia 07 kwietnia 2026 roku.

Przekazujemy serdeczne wyrazy współczucia

Żonie, Córkom,
Wnukom i Całej Rodzinie

Zofia Czeredys
Alicja i Henryk Kędziorowie
Teresa Kwitek
Tadeusz i Tomasz Szcześniakowie
Alina Urban
Alina i Henryk Zatorscy

www.nekrologi.wyborcza.pl/34429874

Pani
Elżbiecie Mućce

Długoletniemu współpracownikowi
w tych trudnych chwilach

wyrazy głębokiego współczucia
oraz słowa wsparcia z powodu śmierci

Taty

Składają

Rada Nadzorcza, Zarząd i pracownicy
J.W. Construction Holding S.A.

www.nekrologi.wyborcza.pl/34429894

Ze smutkiem żegnamy

naszego Przyjaciela

Romana Warskiego

Jordanka i Andrzej

www.nekrologi.wyborcza.pl/34429831

Drogiej Koleżance

Ewie Lubczyńskiej

wyrazy głębokiego współczucia z powodu śmierci

Mamy

składają

Dyrekcja, koleżanki i koledzy z MSCDN

www.nekrologi.wyborcza.pl/34429847

Z głębokim żalem zawiadamiamy,
że 8 kwietnia 2026 roku w wieku 79 lat zmarł

Maciej Przyborowski

Ceremonia pożegnalna odbędzie się
w dniu 17 kwietnia 2026 roku o godzinie 13:00
w Domu Pogrzebowym na Cmentarzu Powązki Wojskowe,
po której nastąpi odprowadzenie do grobu rodzinnego
na Cmentarzu Stare Powązki o godzinie 14.30

O pogrzebie zawiadamia pogrążona w żałobie

Rodzina

www.nekrologi.wyborcza.pl/34429852

Z najgłębszym smutkiem przyjęliśmy wiadomość o śmierci

Zosi Marczak

Naszej koleżanki, wrażliwej, dojrzałej i utalentowanej studentki.

Na zawsze pozostanie w naszej pamięci.

Rodzinie i Bliskim

wyrazy współczucia składają

Rektor, Prezydent i Założyciel
oraz cała społeczność akademicka Uczelni Łazarskiego

www.nekrologi.wyborcza.pl/34429906

8 kwietnia 2026 roku po ciężkiej chorobie odeszła

ŚP

Maria Pietrzyk

mądra, dobra, kochająca i bardzo, bardzo kochana

moja Mama

Ewa

Uroczystości pogrzebowe odbędą się
16 kwietnia 2026 roku o godzinie 10.40
w kościele pw. Św. Wincentego a Paulo (drewniany)
na Cmentarzu Bródzieńskim

www.nekrologi.wyborcza.pl/34429935

ODESZLI.pl
Dziel się wspomnieniami o bliskich
Wejdź na serwis **odeszli.pl**

Małgorzacie Kopce-Piątek

najszczersze wyrazy współczucia oraz kondolencje z powodu śmierci

Taty

składają

Koleżanki i Koledzy z Instytutu Spraw Publicznych

www.nekrologi.wyborcza.pl/34429863

Z głębokim żalem przyjęliśmy wiadomość o śmierci

płk Stanisława Grudnia

naszego Przyjaciela

Wyrazy współczucia składamy Żonie

Pani

Natalii Grudzień

Waldemar, Franciszek, Marek
koledzy z PLL LOT S.A.

www.nekrologi.wyborcza.pl/34429647

Z głębokim smutkiem żegnamy naszą Koleżankę
specjalistę ortodontę

Joannę Magdalenę Milart

długoletniego pracownika
Katedry i Zakładu Ortopedii Szczękowej
Uniwersytetu Medycznego w Lublinie,
nauczyciela akademickiego.

Pozostanie na zawsze w naszej pamięci i sercach.

Rodzinie i Bliskim

składamy wyrazy głębokiego współczucia

Kierownik i Pracownicy
Zakładu Ortopedii Szczękowej UM w Lublinie

www.nekrologi.wyborcza.pl/34429917

Dnia 10. kwietnia 2026 roku odeszła nasza Przyjaciółka

ŚP

Bożenna Rożniatowska

muzykolog i pedagog.

Od pierwszego dnia wspólnych studiów
cieszyłyśmy się Jej serdeczną przyjaźnią, trwającą wiele lat.

Anna Skrzyńska i Katarzyna Janczewska-Sołomko z Kingą

www.nekrologi.wyborcza.pl/34429829

GAZETA wyborcza **DLA FIRM, URZĘDÓW I INSTYTUCJI**

- **Przetargi,** licytacje, zamówienia publiczne
- **Ogłoszenia** sądowe i rekrutacyjne
- **Nekrologi,** kondolencje, wspomnienia

KONTAKT: | **kontakt_komunikaty@wyborcza.pl, tel. 507 094 232 | nekrologi@wyborcza.pl, tel. 22 555 55 55**

Komunikaty.pl nekrologi.wyborcza.pl

eprasa.pl 7856fd7bbf

OBWIESZCZENIE

Prezydent Miasta Białegostoku

stosownie do art. 11d ust. 5 ustawy z dnia 10 kwietnia 2003 r. o szczególnych zasadach przygotowania i realizacji inwestycji w zakresie dróg publicznych (Dz. U. z 2024 r. poz. 311) oraz art. 49 ustawy Kodeks postępowania administracyjnego (Dz. U. z 2025 r., poz. 1691) zawiadamia, że w Urzędzie Miejskim w Białymstoku, Departamencie Architektury zostało wszczęte postępowanie administracyjne z wniosku Prezydenta Miasta Białegostoku w sprawie wydania decyzji o zezwoleniu na realizację inwestycji drogowej polegającej na budowie odcinka ul. Kazimierza Pużaka w Białymstoku w zakresie budowy: jezdni, dróg dla pieszych, zjazdów, sieci kanalizacji deszczowej wraz z przykanalikami i wpustami, kablowej elektroenergetycznej sieci oświetleniowej nN oraz kanału technologicznego na działkach o nr ewid.: 114/2 (z podziału działki 114), 613/5 (z podziału działki 613/4), 614/4 (z podziału działki 614/1), 615/4 (z podziału działki 615/1), 616/5 (z podziału działki 616/4), 617/1 (z podziału działki 617), 115/1 (z podziału działki 115), 618/1 (z podziału działki 618), 620/1 (z podziału działki 620) – obręb 0014 (Pietrasze) w zakresie oznaczonym na projekcie zagospodarowania terenu przerywaną linią koloru fioletowego, a także na działkach innych dróg publicznych oraz nieruchomościach, z których korzystanie będzie ograniczone:

– **działka nr ewid 519** – obręb 0014 (Pietrasze) – przebudowa ul. Maksymiliana Marii Kolbego w zakresie budowy: jezdni (pow. 42,8 m^2), dróg dla pieszych (pow. 50,1 m^2), zjazdu (pow. 10,4 m^2), budowy sieci kanalizacji deszczowej (dł. 6,26 m i gł. 1,50 m), kablowej elektroenergetycznej sieci oświetleniowej nN (dł. 24,00 m i gł. 0,80 m), budowy kanału technologicznego (dł. 4,00m i gł. 0,80m);

w zakresie oznaczonym na projekcie zagospodarowania terenu przerywaną linią koloru błękitnego (czasowe zajęcie działek pod roboty budowlane) z jednoczesnym zatwierdzeniem podziału nieruchomości.

Sprawa prowadzona jest z wniosku – PREZYDENTA MIASTA BIAŁEGOSTOKU

Wykaz nieruchomości objętych inwestycją:
Miasto Białystok, obręb 0014 (Pietrasze),

Działki będące pasem drogowym ulegające podziałowi (nr działek po podziale tłustym drukiem – przeznaczone pod inwestycję):

1. działka nr 114 dzielona na działki: 114/1 o powierzchni 0,0765 ha (w dotychczasowym władaniu), **114/2** o powierzchni 0,0753 ha (przeznaczona pod drogę),
2. działka nr 115 dzielona na działki: 115/2 o powierzchni 0,0205 ha (w dotychczasowym władaniu), **115/1** o powierzchni 0,0025 ha (przeznaczona pod drogę).

Działki ulegające podziałowi (nr działek po podziale tłustym drukiem – przeznaczone pod inwestycję):

1. działka nr 613/4 dzielona na działki: 613/6 o powierzchni 0,0124 ha (w dotychczasowym władaniu), **613/5** o powierzchni 0,0036 ha (przeznaczona pod drogę),
2. działka nr 614/1 dzielona na działki: 614/5 o powierzchni 0,0883 ha (w dotychczasowym władaniu), **614/4** o powierzchni 0,0094 ha (przeznaczona pod drogę),
3. działka nr 615/1 dzielona na działki: 615/5 o powierzchni 0,0930 ha (w dotychczasowym władaniu), **615/4** o powierzchni 0,0092 ha (przeznaczona pod drogę),
4. działka nr 616/4 dzielona na działki: 616/6 o powierzchni 0,0335 ha (w dotychczasowym władaniu), **616/5** o powierzchni 0,0080 ha (przeznaczona pod drogę),
5. działka nr 617 dzielona na działki: 617/2 o powierzchni 0,4272 ha (w dotychczasowym władaniu), **617/1** o powierzchni 0,0052 ha (przeznaczona pod drogę),
6. działka nr 618 dzielona na działki: 618/2 o powierzchni 0,0380 ha (w dotychczasowym władaniu), **618/1** o powierzchni 0,0323 ha (przeznaczona pod drogę),
7. działka nr 620 dzielona na działki: 620/2 o powierzchni 0,1738 ha (w dotychczasowym władaniu), **620/1** o powierzchni 0,0155 ha (przeznaczona pod drogę).

Działki poza projektowanym pasem drogowym (czasowe zajęcie terenu):

519 – obręb 0014 (Pietrasze).

Z uwagi na powyższe informuję, że z aktami sprawy można zapoznać się w terminie 14 dni od dnia publicznego ogłoszenia, tj. **od 14.04.2026 r. do dnia 28.04.2026 r.** oraz złożyć ewentualne uwagi i wnioski w przedmiocie zamierzonej inwestycji **do dnia 05.05.2026 r**. po uprzednim kontakcie telefonicznym pod nr tel. 85 869 61 76 można skorzystać z prawa zapoznania się z materiałem dowodowym. Strony w ww. terminie mają możliwość wypowiedzenia się co do zebranych dowodów i materiałów oraz zgłoszonych żądań. Po upływie wskazanego terminu zostanie wydana decyzja kończąca postępowanie administracyjne w pierwszej instancji.

Zgodnie z art. 49 ustawy Kodeks postępowania administracyjnego w przypadku zawiadomienia stron przez obwieszczenie, **doręczenie uważa się za dokonane po upływie 14 dni od dnia publicznego ogłoszenia.**

Stosownie do art. 9 k.p.a. pouczam, że zgodnie z przepisem art. 41 k.p.a. w toku postępowania strony oraz ich przedstawiciele i pełnomocnicy mają obowiązek zawiadomić organ administracji publicznej o każdej zmianie swego adresu, w tym adresu elektronicznego. W razie zaniedbania tego obowiązku doręczenie pisma pod dotychczasowym adresem ma skutek prawny.

Na podstawie przepisu art. 36 § 1 k.p.a., zawiadamiam, że rozpatrzenie przedmiotowej sprawy nie może nastąpić w terminie określonym przepisem art. 35 k.p.a., z uwagi, iż organ administracji publicznej w ramach prowadzonego postępowania administracyjnego ma obowiązek umożliwić stronie zapoznanie się z aktami sprawy, jak również wypowiedzenie się co do zebranego materiału dowodowego w sprawie. W związku z powyższym na podstawie przepisu art. 36 § 1 k.p.a. przedłużam termin załatwienia sprawy dnia 21.05.2026 r.

Jednocześnie pouczam, że zgodnie z art. 37 § 1 k.p.a. **s**tronie służy prawo do wniesienia ponaglenia, jeżeli: 1) nie załatwiono sprawy w terminie określonym w art. 35 lub przepisach szczególnych ani w terminie wskazanym zgodnie z art. 36 § 1 (bezczynność); 2) postępowanie jest prowadzone dłużej niż jest to niezbędne do załatwienia sprawy (przewlekłość). Ponaglenie wnosi się do Wojewody Podlaskiego za pośrednictwem Prezydenta Miasta Białegostoku. Zgodnie z art. 37 § 2 k.p.a. ponaglenie zawiera uzasadnienie.

Dzień publicznego ogłoszenia: 14 kwietnia 2026 r.

KLAUZULA INFORMACYJNA

dotycząca przetwarzania danych osobowych w sprawach określonych w ustawie z dnia 10 kwietnia 2003 r. o szczególnych zasadach przygotowania i realizacji inwestycji w zakresie dróg publicznych

1) Administratorem danych jest Prezydent Miasta Białegostoku adres: Urząd Miejski w Białymstoku, ul. Słonimska 1, 15-950 Białystok.
2) W sprawach ochrony danych osobowych można kontaktować się z Inspektorem Ochrony Danych: Urząd Miejski w Białymstoku, ul. Słonimska 1, 15-950 Białystok, tel. 85 879 79 79, e-mail: bbi@um.bialystok.pl
3) Dane osobowe będą przetwarzane w celu prowadzenia postępowań administracyjnych w sprawach budowlanych na podstawie ustawy z dnia 10 kwietnia 2003 r. o szczególnych zasadach przygotowania i realizacji inwestycji w zakresie dróg publicznych.
4) Przetwarzane będą następujące kategorie Pani/Pana danych osobowych: dane identyfikujące osobę, adresowe, dane z rejestru gruntów, oraz dane z dokumentów spadkowych lub innych dokumentów stanowiących dowód posiadanego tytułu prawnego do nieruchomości, dokumentów stanowiących dowód na potwierdzenie innych istotnych okoliczności w prowadzonej sprawie administracyjnej.
5) Dane osobowe nie będą ujawniane odbiorcom innym, niż uprawnieni na podstawie przepisów prawa oraz podmiotom, którym dane zostały powierzone do przetwarzania.
6) Pani/Pana dane osobowe będą przechowywane przez okres 10 lat, liczony w pełnych latach kalendarzowych począwszy od dnia 1 stycznia roku następnego od daty zakończenia sprawy. Po upływie tego okresu dokumentacja podlega ekspertyzie ze względu na jej charakter, treść i znaczenie. W przypadku zatwierdzenia projektu budowlanego, dokumentacja będzie przechowywana co najmniej przez okres istnienia obiektu budowlanego.
7) Przysługuje Pani/Panu prawo do żądania dostępu do własnych danych osobowych, ich sprostowania, usunięcia lub ograniczenia przetwarzania oraz prawo wniesienia sprzeciwu wobec przetwarzania.
8) W związku z przetwarzaniem danych osobowych przysługuje Pani/Panu prawo do wniesienia skargi do organu nadzorczego, którym jest Prezes Urzędu Ochrony Danych Osobowych.
9) Dane osobowe mogą być pozyskiwane z zasobów informacyjnych Urzędu Miejskiego w Białymstoku, jednostek administracji publicznej, źródeł publicznie dostępnych, stron postępowania, osób trzecich.
10) Informacje o źródle pochodzenia danych osobowych przysługują Pani/Panu w zakresie, w jakim nie ma to wpływu na ochronę praw i wolności osoby, od której dane pozyskano.
11) Podanie danych adresowych jest wymogiem ustawowym i ma charakter obowiązkowy, za wyjątkiem danych oznaczonych w formularzu urzędowym jako dobrowolne. Niepodane wymaganych danych uniemożliwi rozpoznanie sprawy.
12) Dane nie będą podlegały zautomatyzowanemu podejmowaniu decyzji, w tym profilowaniu

Białystok/34429429

AB-I.7820.1.3.2023.AK

OBWIESZCZENIE WOJEWODY PODLASKIEGO

Zgodnie z art. 11f ust. 3 i 4 ustawy z dnia 10 kwietnia 2003 r. o szczególnych zasadach przygotowania i realizacji inwestycji w zakresie dróg publicznych (Dz. U. z 2024 r., poz. 311) w związku z art. 61 § 4 i art. 113 § 1 ustawy z dnia 14 czerwca 1960 r. Kodeks postępowania administracyjnego (Dz. U. z 2025., poz. 1691) informuję, iż Wojewoda Podlaski wydał postanowienie z dnia 02.04.2026 r. znak: AB-I.7820.1.3.2023.AK prostujące na żądanie strony, Generalnego Dyrektora Dróg Krajowych i Autostrad – właściwego zarządcy drogi, oczywistą omyłkę zaistniałą w decyzji Wojewody Podlaskiego Nr 14/2024 z dnia 09.09.2024 r. znak: AB-I.7820.1.3.2023.AK zatwierdzającej projekt budowlany i udzielającej zezwolenia na realizację inwestycji drogowej polegającej na budowie drogi ekspresowej S19 na odcinku Ploski – Haćki oraz o zatwierdzeniu projektu podziału nieruchomości, która ma miejsce w w/w decyzji:
na stronie 25 w wierszu 6 (tabela Lp. 29, „numer działki po podziale")

- zamiast zapisu:
  „255/3"
- powinien być zapis:
  „225/3".

Z postanowieniem strony mogą zapoznać się w siedzibie Podlaskiego Urzędu Wojewódzkiego w Białymstoku, ul. Mickiewicza 3, w Punkcie Obsługi Klienta, w godz. 8^{00}-15^{00}, w terminie od dnia 14.04.2026 r. do dnia 28.04.2026 r.

Jednocześnie informuję, iż niniejsze zawiadomienie nie jest wezwaniem do osobistego stawiennictwa, lecz informacją o przysługującym stronom prawie do zapoznania się z treścią decyzji oraz dokumentacją sprawy.

Zapoznanie się z treścią decyzji oraz dokumentacją sprawy będzie możliwe po uprzednim umówieniu się pod wskazanym niżej numerem telefonu na konkretny dzień i godzinę.

Jednocześnie na podstawie art. 9 Kpa informuję, iż strona, która chciałaby skorzystać w siedzibie organu z prawa zapoznania się z dokumentacją proszona jest o zaopatrzenie się we własny sprzęt (aparat fotograficzny, telefon komórkowy, kartkę i długopis do sporządzenia odpisu lub notatek). Istnieje również możliwość kontaktu telefonicznego z tutejszym organem (pod numerem telefonu 85 74 39 559) oraz przesłania w formie elektronicznej przez pracownika organu, po uprzednim zwróceniu się z taką prośbą (za pośrednictwem e-doręczeń: AE:PL-52577-37419-UFVCE-33), w/w postanowienia.

Należy wyjaśnić, iż od ww. postanowienia służy zażalenie za pośrednictwem Wojewody Podlaskiego do Ministra Finansów i Gospodarki w terminie 7 dni od daty doręczenia postanowienia wnioskodawcy, a dla pozostałych stron po upływie 14 dni od dnia publicznego ogłoszenia tj. ukazania się obwieszczenia o wydaniu postanowienia.

Białystok/34429838

Informacja
Wójta Gminy Stare Babice

W siedzibie Urzędu Gminy Stare Babice, przy ul. Rynek 32 oraz na stronie internetowej **https://bip.stare-babice.pl/?lang=PL** zamieszczone zostały wykazy nieruchomości przeznaczonych do zbycia w drodze sprzedaży, w celu przyłączenia do nieruchomości przyległych.

Dodatkowe informacje można uzyskać pod nr tel.: (22) 722 91 39.

Warszawa/34429584

Na Elektronicznej Tablicy Ogłoszeń Urzędu Dzielnicy Targówek m.st. Warszawy i na stronie internetowej Zakładu Gospodarowania Nieruchomościami w Dzielnicy Targówek m.st. Warszawy zostały opublikowane na okres 21 dni:

wykaz nr ZGN/5/2026 dotyczący przeznaczenia nieruchomości do wydzierżawienia na okres do 3 lat,

wykaz lokali użytkowych przeznaczonych do najmu na okres do 5 lat oraz wykaz miejsc postojowych w garażach przeznaczonych do najmu do 5 lat.

Warszawa/34429778

WAG 1

eprasa.pl 7856fd7bbf

nekrologi.wyborcza.pl

ODESZLI.pl

Zamieść:

nekrolog
kondolencje
wspomnienie

nekrologi@wyborcza.pl
pomoc@odeszli.pl
tel. 22 55 55 383,
22 55 55 399,
22 55 55 555

Burmistrz Miasta Grajewo,
działając na podstawie art. 35 ust. 1 i 2 ustawy z dnia 21 sierpnia 1997 r. o gospodarce nieruchomościami (t.j. Dz. U. z 2026 r. poz. 399)

INFORMUJE:

W dniu 14.04.2026 r. w siedzibie Urzędu Miasta Grajewo na tablicy ogłoszeń oraz na stronach internetowych: www.grajewo.pl oraz w Biuletynie Informacji Publicznej (BIP) zostanie wywieszony na okres 21 dni, tj. od dnia 14.04.2026 r. do dnia 05.05.2026 r. do publicznej wiadomości:

WYKAZ NIERUCHOMOŚCI PRZEZNACZONYCH DO ODDANIA W NAJEM I DZIERŻAWĘ.

Bliższe informacje pod nr tel.(86) 273-08-24 lub 273-08-25.

Białystok/34429749

SPÓŁDZIELNIA BUDOWLANO-MIESZKANIOWA „ATEŃSKA „

03-977 Warszawa, ul. Arabska 9

OGŁASZA PRZETARGI NIEOGRANICZONE NA:

1. Świadczenie usług w zakresie ochrony nieruchomości przy ul. Libijskiej 16 wraz z przyległym terenem i garażem podziemnym w systemie zdalnego zespołu wizyjnego w latach 2026-2029

Terminy:
– składania ofert – do dnia 29.04.2026r. do godz. 09:00
– otwarcia ofert – dnia 29.04.2026r. godz. 10:00
Wadium – 3.600, – zł; Cena specyfikacji: 100 zł

2. Wymiana poziomów instalacji c.o. w budynku mieszkalnym wielorodzinnym przy ul. Lizbońskiej 2

Terminy:
– składania ofert – do dnia 29.04.2026r. do godz. 09:00
– otwarcia ofert – dnia 29.04.2026r. godz. 11:00
– termin zakończenia robót: 40 dni kalendarzowych od daty wprowadzenia na budowę
Wadium – 21.000, – zł; Cena specyfikacji: 100 zł

Opłatę za specyfikacje należy wpłacać na konto Spółdzielni:
PKO BP SA XV O/W-wa 91 1020 1156 0000 7002 0007 4526
Odbiór specyfikacji w pok. nr 2
za okazaniem potwierdzenia opłaty.
Oferty należy składać w biurze Spółdzielni pok. nr 9.
Zamawiający zastrzega sobie prawo odstąpienia od przetargu bez podania przyczyn na każdym etapie procedury przetargowej.

Warszawa/34429892

ODESZLI.pl

Stwórz Miejsce Pamięci

Wejdź na serwis **odeszli.pl**

Dziel się wspomnieniami o bliskich, których już z nami nie ma

pomoc@odeszli.pl
tel. 22 55 55 383, 22 55 55 399
22 55 55 555

BURMISTRZ MIASTA GOSTYNINA
ul. Rynek 26,09-500 Gostynin, tel. 24-236-07-10, fax. 24-236-07-12
www.gostynin.pl um@gostynin.pl

INFORMACJA
Zgodnie z art. 35 ust. 1 ustawy z dnia 21 sierpnia 1997 roku o gospodarce nieruchomościami (t. j. Dz. U. z 2026 r., poz. 399)

Burmistrz Miasta Gostynina informuje,

że od dnia 7 kwietnia 2026 na okres 21 dni na tablicy ogłoszeń Urzędu Miasta Gostynina przy ul. Rynek 26 oraz na stronie internetowej Urzędu Miasta – umgostynin.bip.org.pl zostanie umieszczony wykaz nieruchomości przeznaczonej do dzierżawy w trybie bezprzetargowym dot. część działki oznaczonej numerem ewidencyjnym 2668/67 położonej w Gostyninie przy ul. Termalnej.

Burmistrz Miasta Gostynina
Agnieszka Korajczyk-Szyperska
Gostynin, dnia 3 kwietnia 2026 r.

Płock/34429733

Zarząd Zieleni m.st. Warszawy
ul. Hoża 13a, 00-528 Warszawa
tel. +48 22 277 42 00; mail: kontakt@zzw.waw.pl; www.zzw.waw.pl

Dyrektor Zarządu Zieleni m.st. Warszawy

informuje, że na Elektronicznej Tablicy Ogłoszeń Urzędu Miasta Stołecznego Warszawy (ETO), na stronie internetowej Zarządu Zieleni m.st. Warszawy, w siedzibie Zarządu Zieleni m.st. Warszawy oraz w prasie lokalnej zostało podane do publicznej wiadomości ogłoszenie o pisemnym konkursie na wydzierżawienie na okres do 3 lat nieruchomości gruntowej zabudowanej, położonej w Warszawie, w Dzielnicy Śródmieście, na Bulwarze gen. G. S. Pattona, z przeznaczeniem na prowadzenie działalności usługowej (rozrywka, sztuka, edukacja, kultura z możliwością działań promocyjnych) oraz możliwością prowadzenia działalności gastronomicznej.

Przedmiot konkursu
Przedmiotem konkursu jest nieruchomość gruntowa położona w Warszawie, w Dzielnicy Śródmieście, na Bulwarze gen. G. S. Pattona, o powierzchni 555,00 m², częściowo zabudowana pawilonami nr 5 i 6, oznaczona w ewidencji gruntów jako część działki ewidencyjnej nr 9/1 z obrębu 5-04-01, uregulowana w księdze wieczystej WA4M/00235060/9, stanowiąca własność m.st. Warszawy oraz jako część działki ewidencyjnej nr 9/4 z obrębu 5-04-01, uregulowana w księdze wieczystej WA4M/00432837/8, stanowiąca własność Skarbu Państwa, dla którego organem reprezentującym właściciela jest Prezydent m.st. Warszawy.

Szczegółowy opis przedmiotu konkursu znajduje się w Informatorze konkursowym, z treścią którego osoba zainteresowana przystąpieniem do konkursu ma obowiązek się zapoznać.

Wywoławcza wysokość stawki miesięcznego czynszu dzierżawnego netto wynosi 26 978,55 zł (słownie: dwadzieścia sześć tysięcy dziewięćset siedemdziesiąt osiem złotych pięćdziesiąt pięć groszy).

Oferowany czynsz nie może być niższy od czynszu wywoławczego.

Terminy zapłaty czynszu oraz zasady jego aktualizacji
Wpłat z tytułu czynszu należy dokonywać z góry przelewem na konto Wydzierżawiającego w terminie do dnia 10-tego każdego miesiąca kalendarzowego, bez odrębnego wezwania, niezależnie od terminu doręczenia faktury.

Aktualizacja wysokości czynszu będzie następować jeden raz w roku kalendarzowym, w IV kwartale roku, z mocą obowiązującą od 1 stycznia następnego roku – według wskaźnika wzrostu cen towarów i usług konsumpcyjnych za trzy kwartały w stosunku do analogicznego okresu poprzedniego roku kalendarzowego, ogłoszonego przez Prezesa Głównego Urzędu Statystycznego na dzień 30 września danego roku.

Wadium
Wadium należy wpłacić na rachunek bankowy Zarządu Zieleni m.st. Warszawy w CITI HANDLOWY Banku Handlowym w Warszawie S.A., nr rachunku: 91 1030 1508 0000 0005 5110 7035 z dopiskiem: ,,Wadium – Pisemny konkurs na wydzierżawienie nieruchomości położonej na Bulwarze gen G. S. Pattona pawilony 5 i 6.” w terminie do 27 kwietnia 2026 r.

UWAGA! Decyduje data uznania środków na rachunku bankowym Zarządu Zieleni m. st. Warszawy.

Termin i miejsce składania ofert oraz określenie warunków jakimi powinna odpowiadać składana oferta
Pisemne oferty w formie papierowej należy składać w terminie do dnia 29 kwietnia 2026 r. do godz. 10:00 w siedzibie Zarządu Zieleni m.st. Warszawy przy ul. Kruczej 5/11D, sekretariat, I piętro. W przypadku ofert przesłanych za pośrednictwem operatora pocztowego decyduje data wpływu do Zarządu Zieleni m.st. Warszawy.

Oferty składa się w formie pisemnej papierowej wraz z wymaganymi dokumentami. Wymagania dotyczące treści i zakresu oferty opisane są w Regulaminie Konkursu. Informacje na temat konkursu będą udzielane wyłącznie w godzinach 8:00-16:00, od poniedziałku do piątku do 23 kwietnia 2026 r., pod numerem telefonu 22 277 49 19, 22 277 42 43.

Termin konkursu
Pierwszy etap konkursu zostanie przeprowadzony w dniu 29 kwietnia 2026 r. o godz. 11:00 w siedzibie Zarządu Zieleni m.st. Warszawy przy ul. Kruczej 5/11D w Warszawie, I piętro, sala konferencyjna.

Materiały konkursowe, w tym wymagania dotyczące treści i zakresu oferty konkursowej, są dostępne na stronie internetowej Zarządu Zieleni m.st. Warszawy https: https://www.zzw.waw.pl/

Jeżeli osoba ustalona jako Dzierżawca nie przystąpi bez usprawiedliwienia do zawarcia umowy w podanym miejscu i terminie, Dyrektor Zarządu Zieleni m. st. Warszawy może odstąpić od zawarcia umowy. Wpłacone wadium nie podlega wówczas zwrotowi. W takiej sytuacji Organizator konkursu będzie mógł zawrzeć umowę z oferentem, którego oferta uzyskała kolejny najwyższy wynik.

Organizatorowi przysługuje prawo zmiany warunków pisemnego konkursu do czasu wpłynięcia pierwszej z ofert, odwołania konkursu bez podania przyczyny do czasu upływu terminu na składanie ofert, a także prawo zamknięcia konkursu bez wybrania którejkolwiek z ofert. O skorzystaniu z któregokolwiek z powyższych uprawnień Organizator informuje niezwłocznie w formie właściwej dla ogłoszenia konkursu

Oferent może wycofać złożoną ofertę przed terminem rozpoczęcia pierwszego etapu konkursu. O fakcie tym powinien poinformować Organizatora na piśmie. Wycofanie oferty po rozpoczęciu pierwszego etapu konkursu nie jest możliwe.

Każdy oferent może złożyć maksymalnie 1 ofertę na Nieruchomość objętą przedmiotem Konkursu.

Niniejsze ogłoszenie stanowi zaproszenie do udziału w konkursie dla osób zainteresowanych.

Warszawa/34429925

eprasa.pl 7856fd7bbf

WOJEWODA LUBELSKI

IF-I.7820.7.2025.BD/1

OBWIESZCZENIE WOJEWODY LUBELSKIEGO

o wydaniu decyzji o zezwoleniu na realizację inwestycji drogowej

Działając na podstawie art. 11f ust. 3 ustawy z dnia 10 kwietnia 2003 r. o szczególnych zasadach przygotowania i realizacji inwestycji w zakresie dróg publicznych (Dz. U. z 2024 r., poz. 311), zwanej dalej: *„specustawą”* oraz art. 72 ust. 6 ustawy z dnia 3 października 2008 r., o udostępnianiu informacji o środowisku i jego ochronie, udziale społeczeństwa w ochronie środowiska oraz o ocenach oddziaływania na środowisko (Dz. U. z 2024 r., poz. 1112 ze zm.) zawiadamiam, że w dniu 24 kwietnia 2026 r., na rzecz Zarządu Województwa Lubelskiego, została wydana decyzja nr 5/26, znak: IF-I.7820.7.2025.BD, o zezwoleniu na realizację inwestycji drogowej polegającej na:

rozbudowie drogi wojewódzkiej nr 845 od drogi wojewódzkiej nr 801 do Stacji kolejowej Gołąb”

na działkach zlokalizowanych w województwie lubelskim, powiat puławski, gmina Puławy, obręb ewidencyjny 0005 Gołąb:

A. W liniach rozgraniczających teren inwestycji przeznaczonych na pas drogowy

* N*umer działki przed nawiasem – działka przed podziałem*;
* *( ) Numer działki w nawiasie – działka po podziale przeznaczona pod inwestycję*

Jednostka ewidencyjna 061409_2 Puławy, obręb: 0005 – Gołąb, działki nr:
1614 (1614/1), 1619/1 (1619/3), 1620 (1620/1), 1621 (1621/1), 1622/1 (1622/4), 1622/2 (1622/6), 1622/3 (1622/8, 1622/9), 1667 (1667/1), 1668 (DW 845), 1669 (1669/1), 1670 (1670/1), 1673 (1673/1), 1674 (1674/1), 1675 (1675/1), 1676 (1676/1, 1676/2), 1687/1 (1687/2), 1689 (1689/1, 1689/2), 1690 (1690/1), 1691 (1691/1), 1729 (1729/1), 1731/7 (1731/8), 2748/3 (2748/7), 2748/4 (2748/9), 2748/5 (2748/11), 2748/6 (2748/13), 2749/7 (2749/8), 2750 (2750/1), 2752/1 (2752/2), 2753/2 (2753/4), 2755/1 (2755/3), 2757/2 (2757/3), 2758/1 (2758/2), 2759 (2759/1), 2765/2 (2765/4), 2765/3 (2765/6), 2768/6 (2768/12), 2768/7 (2768/14), 2768/11 (2768/16, 2768/17), 2800 (2800/1), 2801 (2801/1, 2801/2), 2802 (2802/1), 2803/2 (2803/5), 2804/3 (2804/7), 2804/4 (2804/9), 2804/6 (2804/11), 2807/2 (2807/5), 2807/4 (2807/7), 2823 (2823/1), 2824 (2824/1), 2825 (2825/1), 2826 (2826/1), 2827/1 (2827/3), 2827/2 (2827/5), 2828 (2828/1), 3272 (3272/1), 3274 (3274/1), 3340 (3340/1), 3341/1 (DW 845), 3342 (3342/1, 3342/2), 3351/4 (3351/5, 3351/6), 3352/1 (3352/2), 3356/1 (3356/2, 3356/3), 3358/1 (3358/2), 3360/3 (3360/5), 3360/4 (3360/7), 3362/2 (3362/4), 3364/1 (3364/2), 3366/1 (3366/2), 3368/1 (3368/2), 3370/1 (3370/2), 3372/1 (3372/2), 3374/1 (3374/2), 3376/1 (3376/2), 3378/1 (3378/2), 3380/3 (3380/4), 3381/1 (3381/2), 3384/1 (3384/2), 3386/1 (3386/2), 3388/1 (3388/2), 3390/1 (3390/2), 3391 (3391/1), 3393 (3393/1), 3396/1 (3396/2), 3398/1 (3398/2), 3400/1 (3400/2), 3402/1 (3402/2), 3404/1 (3404/2), 3554 (3554/1), 3611 (3611/1), 3635/2 (3635/4), 3635/3 (DW 845), 3637/5, 3637/2 (3637/7), 3637/3 (3637/9, 3637/10), 3638 (3638/1), 3639 (3639/1), 3640 (3640/1), 3641 (3641/1), 3642 (3642/1), 3645 (3645/1), 3646 (3646/1), 3647 (3647/1), 3648 (3648/1), 3649 (3649/1), 3654/3 (3654/4), 3685/1 (3685/2), 3706/2 (3706/3), 3708/1 (3708/2, 3708/3), 3721 (3721/1), 3722 (3722/1), 3723 (3723/1), 3732/2 (3732/3), 3749 (3749/1), 3750 (3750/1), 3773/4 (3773/7), 3773/5 (3773/9), 3773/6 (3773/11), 3774/1 (3774/2), 3775/1 (3775/3, 3775/4), 3775/2 (3775/5), 3846 (3846/1), 3936 (3936/1), 3937 (3937/1), 3938 (3938/1), 3939 (3939/1), 3940 (3940/1), 3941 (3941/1), 3942 (3942/1), 3944 (3944/1), 3945/1 (3945/3), 3945/2 (3945/5), 4048 (4048/1), 4052/1 (4052/4), 4052/2 (4052/6), 4052/3 (4052/8), 4069 (4069/1), 6024 (6024/1), 6042 (6042/1, 6042/2), 6048/1 (6048/3), 6048/2 (6048/5), 6049 (6049/1), 6490 (6490/1), 6492 (6492/1), 6493/1 (6493/2), 6494/1 (6494/2), 7023 (7023/1, 7023/2),
w tym działki przeznaczone pod:

- pod pas drogowy drogi gminnej nr 107480L: 6042/1
- pod pas drogowy drogi gminnej nr 107481L: 2768/16, 2801/1
- pod pas drogowy drogi gminnej nr 107482L: 1622/9, 1676/2
- pod pas drogowy drogi gminnej nr 107483L: 1689/2, 1731/8
- pod pas drogowy drogi gminnej nr 107487L: 3356/3, 3351/6, 3342/1, 3775/5, 3775/4
- pod pas drogowy drogi powiatowej nr 1437L: 3637/10, 3637/7

B. Poza projektowanym pasem drogowym, w granicach terenu niezbędnego do wykonania obiektów budowlanych, z których korzystanie będzie ograniczone (zajmowanych w trybie art. 11f *specustawy*), przeznaczonych pod: budowę/przebudowę innych dróg publicznych, budowę/przebudowę zjazdów, budowę/przebudowę sieci uzbrojenia terenu, budowę/przebudowę urządzeń wodnych lub urządzeń melioracji wodnych szczegółowych:

* *Numer działki oznaczony **tłustym drukiem** – działki z których korzystanie będzie ograniczone (poza projektowanym pasem drogowym)*

Jednostka ewidencyjna 061409_2 Puławy, obręb: 0005 – Gołąb:					
Lp.	**Nr działki po podziale**	**Nr działki pierwotnej**	**Pow. zajętości terenu [ha]**	**Rodzaj robót związany z ograniczeniem stałym**	**Rodzaj robót związany z ograniczeniem czasowym**
(1)	(2)	(3)	(4)	(5)	(6)
1	-	**7105**	0,0718	-	Przebudowa innych dróg publicznych (DW 801)
2	**2748/12**	2748/5	0,0167	-	Zakres terenu niezbędny do wykonania przebudowy sieci elektroenergetycznej, budowa/przebudowa zjazdu, zakres terenu niezbędny do wykonania przebudowy telekomunikacyjnej sieci napowietrznej
3	**2748/14**	2748/6	0,0014	-	Zakres terenu niezbędny do wykonania przebudowy sieci elektroenergetycznej, zakres terenu niezbędny do wykonania przebudowy telekomunikacyjnej sieci napowietrznej, zakres terenu niezbędny do wykonania przebudowy sieci wodociągowej
4	**2748/8**	2748/3	0,0092	-	Zakres terenu niezbędny do wykonania przebudowy sieci elektroenergetycznej, budowa/przebudowa zjazdu, zakres terenu niezbędny do wykonania przebudowy telekomunikacyjnej sieci napowietrznej

Jednostka ewidencyjna 061409_2 Puławy, obręb: 0005 – Gołąb:					
Lp.	**Nr działki po podziale**	**Nr działki pierwotnej**	**Pow. zajętości terenu [ha]**	**Rodzaj robót związany z ograniczeniem stałym**	**Rodzaj robót związany z ograniczeniem czasowym**
(1)	(2)	(3)	(4)	(5)	(6)
5	**2748/10**	2748/4	0,0071	-	Zakres terenu niezbędny do wykonania przebudowy sieci elektroenergetycznej, zakres terenu niezbędny do wykonania przebudowy telekomunikacyjnej sieci napowietrznej
6	**2749/9**	2749/7	0,0222	-	Zakres terenu niezbędny do wykonania przebudowy sieci elektroenergetycznej, budowa/przebudowa zjazdu, zakres terenu niezbędny do wykonania przebudowy telekomunikacyjnej sieci napowietrznej
7	-	**2749/6**	0,0007		Zakres terenu niezbędny do wykonania przebudowy sieci elektroenergetycznej, zakres terenu niezbędny do wykonania przebudowy telekomunikacyjnej sieci napowietrznej
8	**2750/2**	2750	0,0251	Budowa / przebudowa sieci elektroenergetycznej, przebudowa sieci wodociągowej	Przebudowa innych dróg publicznych (DG 107480L), zakres terenu niezbędny do wykonania przebudowy telekomunikacyjnej sieci napowietrznej
9	**6042/3**	6042	0,0199	-	Zakres terenu niezbędny do wykonania przebudowy sieci elektroenergetycznej, budowa/przebudowa zjazdu, zakres terenu niezbędny do wykonania przebudowy telekomunikacyjnej sieci napowietrznej, zakres terenu niezbędny do wykonania przebudowy sieci wodociągowej
10	**2752/3**	2752/1	0,0239	-	Zakres terenu niezbędny do wykonania przebudowy sieci elektroenergetycznej, budowa/przebudowa zjazdu, zakres terenu niezbędny do wykonania przebudowy telekomunikacyjnej sieci napowietrznej
11	**2753/5**	2753/2	0,0058	-	Zakres terenu niezbędny do wykonania przebudowy sieci elektroenergetycznej, budowa/przebudowa zjazdu, zakres terenu niezbędny do wykonania przebudowy telekomunikacyjnej sieci napowietrznej
12	-	**2754/2**	0,0046	-	Zakres terenu niezbędny do wykonania przebudowy sieci elektroenergetycznej, budowa/przebudowa zjazdu, zakres terenu niezbędny do wykonania przebudowy telekomunikacyjnej sieci napowietrznej
13	-	**2754/3**	0,0066	-	Zakres terenu niezbędny do wykonania przebudowy sieci elektroenergetycznej, budowa/przebudowa zjazdu, zakres terenu niezbędny do wykonania przebudowy telekomunikacyjnej sieci napowietrznej
14	**2755/4**	2755/1	0,0141	-	Zakres terenu niezbędny do wykonania przebudowy sieci elektroenergetycznej, budowa/przebudowa zjazdu, zakres terenu niezbędny do wykonania przebudowy telekomunikacyjnej sieci napowietrznej
15	-	**2755/2**	0,0069	Przebudowa sieci wodociągowej	Zakres terenu niezbędny do wykonania przebudowy sieci elektroenergetycznej, budowa/przebudowa zjazdu, zakres terenu niezbędny do wykonania przebudowy telekomunikacyjnej sieci napowietrznej
16	-	**2756/1**	0,0057	-	Zakres terenu niezbędny do wykonania przebudowy sieci elektroenergetycznej, zakres terenu niezbędny do wykonania przebudowy telekomunikacyjnej sieci napowietrznej, budowa/przebudowa zjazdu

Jednostka ewidencyjna 061409_2 Puławy, obręb: 0005 – Gołąb:					
Lp.	**Nr działki po podziale**	**Nr działki pierwotnej**	**Pow. zajętości terenu [ha]**	**Rodzaj robót związany z ograniczeniem stałym**	**Rodzaj robót związany z ograniczeniem czasowym**
(1)	(2)	(3)	(4)	(5)	(6)
17	-	**2756/3**	0,0030	-	Zakres terenu niezbędny do wykonania przebudowy sieci elektroenergetycznej, budowa/przebudowa zjazdu
18	**2757/4**	2757/2	0,0062	-	Zakres terenu niezbędny do wykonania przebudowy sieci elektroenergetycznej, budowa/przebudowa zjazdu, zakres terenu niezbędny do wykonania przebudowy sieci wodociągowej
19	**2758/3**	2758/1	0,0117	-	Zakres terenu niezbędny do wykonania przebudowy sieci elektroenergetycznej, budowa/przebudowa zjazdu, zakres terenu niezbędny do wykonania przebudowy telekomunikacyjnej sieci napowietrznej, zakres terenu niezbędny do wykonania przebudowy sieci wodociągowej
20	**2759/2**	2759	0,0077	-	Zakres terenu niezbędny do wykonania przebudowy sieci elektroenergetycznej, budowa/przebudowa zjazdu, zakres terenu niezbędny do wykonania przebudowy telekomunikacyjnej sieci napowietrznej, zakres terenu niezbędny do wykonania przebudowy sieci wodociągowej
21	**2765/5**	2765/2	0,0082	-	Zakres terenu niezbędny do wykonania przebudowy sieci elektroenergetycznej, budowa/przebudowa zjazdu, zakres terenu niezbędny do wykonania przebudowy sieci telekomunikacyjnej, zakres terenu niezbędny do wykonania przebudowy telekomunikacyjnej sieci napowietrznej
22	**2765/7**	2765/3	0,0167	-	Zakres terenu niezbędny do wykonania przebudowy sieci elektroenergetycznej, budowa/przebudowa zjazdu, Zakres terenu niezbędny do wykonania przebudowy telekomunikacyjnej sieci napowietrznej, zakres terenu niezbędny do wykonania przebudowy sieci wodociągowej
23	-	**2767/1**	0,0132	Przebudowa sieci elektroenergetycznej	Zakres terenu niezbędny do wykonania przebudowy sieci elektroenergetycznej, budowa/przebudowa zjazdu, zakres terenu niezbędny do wykonania przebudowy telekomunikacyjnej sieci napowietrznej
24	**2768/13**	2768/6	0,0048	-	Zakres terenu niezbędny do wykonania przebudowy sieci elektroenergetycznej, budowa/przebudowa zjazdu, zakres terenu niezbędny do wykonania przebudowy telekomunikacyjnej sieci napowietrznej
25	**2768/15**	2768/7	0,0095	-	Zakres terenu niezbędny do wykonania przebudowy sieci elektroenergetycznej, budowa/przebudowa zjazdu, zakres terenu niezbędny do wykonania przebudowy telekomunikacyjnej sieci napowietrznej, zakres terenu niezbędny do wykonania przebudowy sieci wodociągowej
26	**2768/18**	2768/11	0,0174	Przebudowa sieci wodociągowej	Zakres terenu niezbędny do wykonania przebudowy sieci elektroenergetycznej, budowa/przebudowa zjazdu zakres terenu niezbędny do wykonania przebudowy telekomunikacyjnej sieci napowietrznej

Lublin/34429668

WAG 1

eprasa.pl 7856fd7bbf

Jednostka ewidencyjna 061409_2 Puławy, obręb: 0005 – Gołąb:

Lp.	Nr działki po podziale	Nr działki pierwotnej	Pow. zajętości terenu [ha]	Rodzaj robót związany z ograniczeniem stałym	Rodzaj robót związany z ograniczeniem czasowym
(1)	(2)	(3)	(4)	(5)	(6)
27	**2800/2**	2800	0,0347	Budowa / przebudowa sieci elektroenergetycznej, przebudowa sieci wodociągowej przebudowa sieci gazowej	Przebudowa innych dróg publicznych (DG 107481L), budowa/przebudowa zjazdu, zakres terenu niezbędny do wykonania przebudowy telekomunikacyjnej sieci napowietrznej
28	**2801/3**	2801	0,0123	-	Zakres terenu niezbędny do wykonania przebudowy sieci elektroenergetycznej, budowa/przebudowa zjazdu, Zakres terenu niezbędny do wykonania przebudowy telekomunikacyjnej sieci napowietrznej
29	**2802/2**	2802	0,0140	-	Zakres terenu niezbędny do wykonania przebudowy sieci elektroenergetycznej, budowa/przebudowa zjazdu, zakres terenu niezbędny do wykonania przebudowy telekomunikacyjnej sieci napowietrznej
30	-	**2803/4**	0,0114	-	Zakres terenu niezbędny do wykonania przebudowy sieci elektroenergetycznej, budowa/przebudowa zjazdu, zakres terenu niezbędny do wykonania przebudowy telekomunikacyjnej sieci napowietrznej, zakres terenu niezbędny do wykonania przebudowy sieci wodociągowej
31	**2803/6**	2803/2	0,0044	-	Zakres terenu niezbędny do wykonania przebudowy sieci elektroenergetycznej, przebudowa sieci elektroenergetycznej, budowa/przebudowa zjazdu, zakres terenu niezbędny do wykonania przebudowy telekomunikacyjnej sieci napowietrznej
32	**2804/12**	2804/6	0,0004	Przebudowa sieci wodociągowej	Zakres terenu niezbędny do przebudowy sieci gazowej
33	**2804/10**	2804/4	0,0042		Budowa/przebudowa zjazdu
34	**2804/8**	2804/3	0,0022		Budowa/przebudowa zjazdu
35	-	**2805**	0,0017	Przebudowa sieci telekomunikacyjnej	Budowa/przebudowa zjazdu
36	-	**2806**	0,0007	-	Budowa/przebudowa zjazdu
37	**2807/8**	2807/4	0,0137	Przebudowa sieci elektroenergetycznej, przebudowa sieci wodociągowej	-
38	**2807/6**	2807/2	0,0011	Przebudowa sieci elektroenergetycznej, przebudowa kanalizacji sanitarnej	-
39	**6048/4**	6048/1	0,0016	Przebudowa kanalizacji sanitarnej	-
40	**6048/6**	6048/2	0,0078	Przebudowa kanalizacji sanitarnej	-
41	**2823/2**	2823	0,0017	Przebudowa kanalizacji sanitarnej	Budowa/przebudowa zjazdu
42	**2824/2**	2824	0,0096	Przebudowa kanalizacji sanitarnej	-
43	**2826/2**	2826	0,0014	-	Budowa/przebudowa zjazdu
44	**2827/4**	2827/1	0,0032	-	Budowa/przebudowa zjazdu
45	**2828/2**	2828	0,0136	-	Budowa/przebudowa zjazdu przebudowa urządzeń wodnych
46	-	**3339**	0,0014	-	przebudowa urządzeń wodnych
47	**3340/2**	3340	0,0064	-	przebudowa urządzeń wodnych
48	**3611/2**	3611	0,0015	-	Budowa/przebudowa zjazdu
49	**3274/2**	3274	0,0042	-	Zakres terenu niezbędny do wykonania przebudowy sieci elektroenergetycznej, budowa/przebudowa zjazdu, zakres terenu niezbędny do wykonania przebudowy telekomunikacyjnej sieci napowietrznej
50	-	**3275/1**	0,0033	-	Zakres terenu niezbędny do wykonania przebudowy sieci elektroenergetycznej
51	-	**3205/1**	0,0305	Budowa / przebudowa sieci elektroenergetycznej, przebudowa sieci gazowej	Budowa/przebudowa zjazdu, zakres terenu niezbędny do wykonania przebudowy telekomunikacyjnej sieci napowietrznej
52	-	**3271/1**	0,0009		Zakres terenu niezbędny do wykonania przebudowy telekomunikacyjnej sieci napowietrznej

Jednostka ewidencyjna 061409_2 Puławy, obręb: 0005 – Gołąb:

Lp.	Nr działki po podziale	Nr działki pierwotnej	Pow. zajętości terenu [ha]	Rodzaj robót związany z ograniczeniem stałym	Rodzaj robót związany z ograniczeniem czasowym
(1)	(2)	(3)	(4)	(5)	(6)
53	**3272/2**	3272	0,0042	-	Budowa/przebudowa zjazdu, zakres terenu niezbędny do wykonania przebudowy sieci gazowej, zakres terenu niezbędny do wykonania przebudowy telekomunikacyjnej sieci napowietrznej
54	-	**3764**	0,0034	Przebudowa sieci wodociągowej	Zakres terenu niezbędny do wykonania przebudowy telekomunikacyjnej sieci napowietrznej
55	-	**3763**	0,0085	Przebudowa sieci wodociągowej, przebudowa sieci gazowej	Zakres terenu niezbędny do wykonania przebudowy sieci elektroenergetycznej, budowa/przebudowa zjazdu, zakres terenu niezbędny do wykonania przebudowy telekomunikacyjnej sieci napowietrznej
56	-	**3762**	0,0219	Przebudowa sieci gazowej	Zakres terenu niezbędny do wykonania przebudowy sieci elektroenergetycznej, zakres terenu niezbędny do wykonania przebudowy telekomunikacyjnej sieci napowietrznej
57	-	**3761**	0,0095	-	Zakres terenu niezbędny do wykonania przebudowy sieci elektroenergetycznej, zakres terenu niezbędny do wykonania przebudowy telekomunikacyjnej sieci napowietrznej
58	-	**3758**	0,0102	-	Zakres terenu niezbędny do wykonania przebudowy sieci elektroenergetycznej, budowa/przebudowa zjazdu, zakres terenu niezbędny do wykonania przebudowy telekomunikacyjnej sieci napowietrznej
59	-	**3757**	0,0043	-	Zakres terenu niezbędny do wykonania przebudowy sieci elektroenergetycznej, budowa/przebudowa zjazdu, zakres terenu niezbędny do wykonania przebudowy sieci wodociągowej
60	-	**3754/2**	0,0069	Przebudowa kanalizacji sanitarnej	Zakres terenu niezbędny do wykonania przebudowy sieci elektroenergetycznej, zakres terenu niezbędny do wykonania przebudowy telekomunikacyjnej sieci napowietrznej
61	-	**3754/1**	0,0079	Przebudowa kanalizacji sanitarnej	Zakres terenu niezbędny do wykonania przebudowy sieci elektroenergetycznej, zakres terenu niezbędny do wykonania przebudowy telekomunikacyjnej sieci napowietrznej
62	-	**3753/2**	0,0129	Przebudowa kanalizacji sanitarnej	Zakres terenu niezbędny do wykonania przebudowy sieci elektroenergetycznej, zakres terenu niezbędny do wykonania przebudowy telekomunikacyjnej sieci napowietrznej
63	-	**3753/1**	0,0058	Przebudowa kanalizacji sanitarnej	Zakres terenu niezbędny do wykonania przebudowy sieci elektroenergetycznej
64	-	**3752**	0,0143	-	Zakres terenu niezbędny do wykonania przebudowy sieci elektroenergetycznej, budowa/przebudowa zjazdu, zakres terenu niezbędny do wykonania przebudowy sieci wodociągowej
65	**3750/2**	3750	0,0007	-	Budowa/przebudowa zjazdu
66	**3749/2**	3749	0,0016	-	Budowa/przebudowa zjazdu
67	-	**3732/1**	0,0016	-	Budowa/przebudowa zjazdu
68	**3708/4**	3708/1	0,0202	-	Przebudowa urządzenia wodnego
69	-	**3706/1**	0,0034	-	Przebudowa urządzenia wodnego
70	**3706/4**	3706/2	0,0099	-	Przebudowa urządzenia wodnego
71	**3685/3**	3685/1	0,0011	-	Budowa/przebudowa zjazdu
72	**3654/5**	3654/3	0,0002	-	Zakres terenu niezbędny do wykonania przebudowy sieci elektroenergetycznej
73	-	**3341/2**	0,0643	-	Przebudowa innych dróg publicznych (DP 1437L), budowa urządzenia wodnego (rów przydrożny)
74	-	**3637/5**	0,0038	-	Przebudowa innych dróg publicznych (DP 1437L), budowa urządzenia wodnego (rów przydrożny)
75	**3637/8**	3637/2	0,0018	-	Budowa/przebudowa zjazdu
76	**7023/3**	7023	0,0623	Przebudowa sieci elektroenergetycznej	Zakres terenu niezbędny do wykonania przebudowy sieci elektroenergetycznej, budowa/przebudowa zjazdu

Jednostka ewidencyjna 061409_2 Puławy, obręb: 0005 – Gołąb:

Lp.	Nr działki po podziale	Nr działki pierwotnej	Pow. zajętości terenu [ha]	Rodzaj robót związany z ograniczeniem stałym	Rodzaj robót związany z ograniczeniem czasowym
(1)	(2)	(3)	(4)	(5)	(6)
77	**4052/9**	4052/3	0,0106	-	Zakres terenu niezbędny do wykonania przebudowy sieci elektroenergetycznej, budowa/przebudowa zjazdu
78	**4052/7**	4052/2	0,0108	Przebudowa sieci elektroenergetycznej	Zakres terenu niezbędny do wykonania przebudowy sieci elektroenergetycznej
79	**4048/2**	4048	0,0023	-	Budowa/przebudowa zjazdu
80	**6024/2**	6024	0,0036	Przebudowa sieci elektroenergetycznej	Budowa/przebudowa zjazdu
81	**4069/2**	4069	0,0008	-	Budowa/przebudowa zjazdu
82	-	**3946/2**	0,0063	-	Przebudowa urządzenia wodnego
83	-	**3946/4**	0,0286	-	Przebudowa urządzenia wodnego
84	**3945/6**	3945/2	0,0068	-	Budowa/przebudowa zjazdu, przebudowa urządzenia wodnego
85	**3944/2**	3944	0,0009	-	Budowa/przebudowa zjazdu
86	**3939/2**	3939	0,0011	-	Budowa/przebudowa zjazdu
87	**3846/2**	3846	0,0115	-	Budowa/przebudowa zjazdu
88	**3773/8**	3773/4	0,0321	Przebudowa sieci wodociągowej	Zakres terenu niezbędny do wykonania przebudowy sieci elektroenergetycznej, zakres terenu niezbędny do wykonania przebudowy kanalizacji sanitarnej, zakres terenu niezbędny do wykonania przebudowy telekomunikacyjnej sieci napowietrznej
89	**3773/10**	3773/5	0,0087	Przebudowa sieci wodociągowej	Zakres terenu niezbędny do wykonania przebudowy sieci elektroenergetycznej, zakres terenu niezbędny do wykonania przebudowy telekomunikacyjnej sieci napowietrznej, budowa/przebudowa zjazdu
90	**3773/12**	3773/6	0,0053	-	Zakres terenu niezbędny do wykonania przebudowy sieci elektroenergetycznej, zakres terenu niezbędny do wykonania przebudowy telekomunikacyjnej sieci napowietrznej
91	**3775/6**	3775/2	0,0005	-	Zakres terenu niezbędny do wykonania przebudowy sieci elektroenergetycznej, zakres terenu niezbędny do wykonania przebudowy telekomunikacyjnej sieci napowietrznej
92	**3554/2**	3554	0,0419	Budowa / przebudowa sieci elektroenergetycznej, przebudowa sieci wodociągowej, przebudowa sieci gazowej	Przebudowa innych dróg publicznych (DG 107487L), budowa/przebudowa zjazdu, zakres terenu niezbędny do wykonania przebudowy sieci elektroenergetycznej, zakres terenu niezbędny do wykonania przebudowy telekomunikacyjnej sieci napowietrznej
93	**3352/3**	3352/1	0,0595	Budowa / przebudowa sieci elektroenergetycznej, przebudowa sieci wodociągowej	Przebudowa innych dróg publicznych (DG 107487L), budowa/przebudowa zjazdu, przebudowa urządzeń wodnych
94	**3342/3**	3342	0,0202	Przebudowa sieci gazowej	Zakres terenu niezbędny do wykonania przebudowy sieci elektroenergetycznej, budowa/przebudowa zjazdu, zakres terenu niezbędny do wykonania przebudowy telekomunikacyjnej sieci napowietrznej, zakres terenu niezbędny do wykonania przebudowy sieci gazowej
95	-	**3343**	0,0045	-	Zakres terenu niezbędny do wykonania przebudowy sieci elektroenergetycznej
96	-	**3344**	0,0011	-	Budowa/przebudowa zjazdu
97	-	**3347**	0,0011	-	Budowa/przebudowa zjazdu
98	-	**3351/2**	0,0020	-	Budowa/przebudowa zjazdu
99	-	**3351/3**	0,0008	-	Budowa/przebudowa zjazdu
100	**3351/7**	3351/4	0,0152	-	Budowa/przebudowa zjazdu, przebudowa urządzeń wodnych
101	**3356/4**	3356/1	0,0101	Przebudowa sieci gazowej	Przebudowa urządzeń wodnych
102	**3358/3**	3358/1	0,0078	-	Budowa/przebudowa zjazdu, przebudowa urządzeń wodnych
103	**3360/6**	3360/3	0,0014	-	Budowa/przebudowa zjazdu
104	**3360/8**	3360/4	0,0021	-	Budowa/przebudowa zjazdu
105	**3362/5**	3362/2	0,0014	-	Budowa/przebudowa zjazdu
106	**3364/3**	3364/1	0,0019	-	Budowa/przebudowa zjazdu

Lublin/34429669

1 WAG

eprasa.pl 7856fd7bbf

Jednostka ewidencyjna 061409_2 Puławy, obręb: 0005 – Gołąb:					
Lp.	**Nr działki po podziale**	**Nr działki pierwotnej**	**Pow. zajętości terenu [ha]**	**Rodzaj robót związany z ograniczeniem stałym**	**Rodzaj robót związany z ograniczeniem czasowym**
(1)	(2)	(3)	(4)	(5)	(6)
107	**3366/3**	3366/1	0,0014	-	Budowa/przebudowa zjazdu
108	**3368/3**	3368/1	0,0016	-	Budowa/przebudowa zjazdu
109	**3370/3**	3370/1	0,0012	-	Budowa/przebudowa zjazdu
110	**3372/3**	3372/1	0,0012	-	Budowa/przebudowa zjazdu
111	**3374/3**	3374/1	0,0009	-	Budowa/przebudowa zjazdu
112	**3376/3**	3376/1	0,0009	-	Budowa/przebudowa zjazdu
113	**3378/3**	3378/1	0,0010	-	Budowa/przebudowa zjazdu
114	**3380/5**	3380/3	0,0007	-	Budowa/przebudowa zjazdu
115	**3381/3**	3381/1	0,0007	-	Budowa/przebudowa zjazdu
116	**3384/3**	3384/1	0,0009	-	Budowa/przebudowa zjazdu
117	**3386/3**	3386/1	0,0009	-	Budowa/przebudowa zjazdu
118	**3388/3**	3388/1	0,0013	-	Budowa/przebudowa zjazdu
119	**3390/3**	3390/1	0,0016	-	Budowa/przebudowa zjazdu
120	**3391/2**	3391	0,0013	-	Budowa/przebudowa zjazdu
121	**3393/2**	3393	0,0012	-	Budowa/przebudowa zjazdu
122	**3396/3**	3396/1	0,0013	-	Budowa/przebudowa zjazdu
123	**3398/3**	3398/1	0,0013	-	Budowa/przebudowa zjazdu
124	**3400/3**	3400/1	0,0034	-	Budowa/przebudowa zjazdu
125	**3402/3**	3402/1	0,0045	-	Budowa/przebudowa zjazdu
126	**3404/3**	3404/1	0,0027	-	Budowa/przebudowa zjazdu
127	-	**3405**	0,0140	Przebudowa sieci wodociągowej	Zakres terenu niezbędny do wykonania przebudowy sieci elektroenergetycznej, budowa/przebudowa zjazdu
128	**1731/9**	1731/7	0,0088	-	Zakres terenu niezbędny do wykonania przebudowy sieci elektroenergetycznej, budowa/przebudowa zjazdu, zakres terenu niezbędny do wykonania przebudowy sieci wodociągowej
129	**1729/2**	1729	0,1029	Przebudowa sieci wodociągowej, przebudowa kanalizacji sanitarnej	Przebudowa innych dróg publicznych (DG 107483L), budowa/przebudowa zjazdu, rozbiórka kanalizacji deszczowej, zakres terenu niezbędny do wykonania przebudowy sieci elektroenergetycznej
130	**1689/3**	1689	0,0066	Przebudowa sieci elektroenergetycznej	Budowa/przebudowa zjazdu
131	**6049/2**	6049	0,0014	-	Zakres terenu niezbędny do wykonania przebudowy sieci telekomunikacyjnej
132	**1690/2**	1690	0,0008	-	Zakres terenu niezbędny do wykonania przebudowy sieci wodociągowej
133	**1691/2**	1691	0,0022	Przebudowa sieci wodociągowej, przebudowa sieci gazowej	-
134	**1687/3**	1687/1	0,0116	-	Budowa/przebudowa zjazdu, budowa urządzenia wodnego
135	**6490/2**	6490	0,0022	-	Zakres terenu niezbędny do wykonania przebudowy sieci elektroenergetycznej, budowa/przebudowa zjazdu,
136	**1669/2**	1669	0,0065	Przebudowa sieci wodociągowej	Zakres terenu niezbędny do wykonania przebudowy sieci elektroenergetycznej, budowa/przebudowa zjazdu
137	**1670/2**	1670	0,0126	Przebudowa sieci wodociągowej, przebudowa sieci telekomunikacyjnej	Zakres terenu niezbędny do wykonania przebudowy sieci elektroenergetycznej, budowa/przebudowa zjazdu, zakres terenu niezbędny do wykonania przebudowy telekomunikacyjnej sieci napowietrznej
138	-	**1671**	0,0193	Przebudowa sieci wodociągowej, przebudowa sieci gazowej	Zakres terenu niezbędny do wykonania przebudowy sieci elektroenergetycznej, budowa/przebudowa zjazdu, zakres terenu niezbędny do wykonania przebudowy telekomunikacyjnej sieci napowietrznej
139	**6492/2**	6492	0,0040	Przebudowa sieci wodociągowej	Zakres terenu niezbędny do wykonania przebudowy sieci elektroenergetycznej, budowa/przebudowa zjazdu, zakres terenu niezbędny do wykonania przebudowy telekomunikacyjnej sieci napowietrznej

Jednostka ewidencyjna 061409_2 Puławy, obręb: 0005 – Gołąb:					
Lp.	**Nr działki po podziale**	**Nr działki pierwotnej**	**Pow. zajętości terenu [ha]**	**Rodzaj robót związany z ograniczeniem stałym**	**Rodzaj robót związany z ograniczeniem czasowym**
(1)	(2)	(3)	(4)	(5)	(6)
140	**6493/3**	6493/1	0,0078	Przebudowa sieci telekomunikacyjnej, przebudowa sieci wodociągowej	Zakres terenu niezbędny do wykonania przebudowy sieci elektroenergetycznej, budowa/przebudowa zjazdu, zakres terenu niezbędny do wykonania przebudowy telekomunikacyjnej sieci napowietrznej
141	**6494/3**	6494/1	0,0032	-	Budowa/przebudowa zjazdu, zakres terenu niezbędny do wykonania przebudowy sieci elektroenergetycznej
142	**1673/2**	1673	0,0060	Przebudowa sieci wodociągowej, przebudowa sieci gazowej	Zakres terenu niezbędny do wykonania przebudowy sieci elektroenergetycznej, budowa/przebudowa zjazdu, zakres terenu niezbędny do wykonania przebudowy telekomunikacyjnej sieci napowietrznej
143	**1674/2**	1674	0,0136	Przebudowa sieci wodociągowej	Zakres terenu niezbędny do wykonania przebudowy sieci elektroenergetycznej, budowa/przebudowa zjazdu, zakres terenu niezbędny do wykonania przebudowy sieci gazowej, zakres terenu niezbędny do wykonania przebudowy telekomunikacyjnej sieci napowietrznej
144	**1675/2**	1675	0,0172	Przebudowa sieci wodociągowej	Budowa/przebudowa zjazdu
145	**1676/3**	1676	0,0049	Przebudowa sieci wodociągowej	Budowa/przebudowa zjazdu,
146	**1667/2**	1667	0,0290	Budowa / przebudowa sieci elektroenergetycznej, przebudowa sieci wodociągowej, przebudowa sieci gazowej	Przebudowa innych dróg publicznych (DG 107482L), zakres terenu niezbędny do wykonania przebudowy sieci elektroenergetycznej, budowa/przebudowa zjazdu, zakres terenu niezbędny do wykonania przebudowy telekomunikacyjnej sieci napowietrznej
147	**1622/10**	1622/3	0,0117	Przebudowa sieci wodociągowej	Budowa/przebudowa zjazdu
148	**1622/7**	1622/2	0,0097	Przebudowa sieci wodociągowej	Budowa/przebudowa zjazdu,
149	**1622/5**	1622/1	0,0101	Przebudowa sieci wodociągowej	Zakres terenu niezbędny do wykonania przebudowy sieci elektroenergetycznej, budowa/przebudowa zjazdu, zakres terenu niezbędny do wykonania przebudowy telekomunikacyjnej sieci napowietrznej
150	**1621/2**	1621	0,0111	Przebudowa sieci wodociągowej	Zakres terenu niezbędny do wykonania przebudowy sieci elektroenergetycznej, budowa/przebudowa zjazdu, zakres terenu niezbędny do wykonania przebudowy sieci gazowej, zakres terenu niezbędny do wykonania przebudowy telekomunikacyjnej sieci napowietrznej
151	**1620/2**	1620	0,0066	Przebudowa sieci wodociągowej	Zakres terenu niezbędny do wykonania przebudowy sieci elektroenergetycznej, budowa/przebudowa zjazdu, zakres terenu niezbędny do wykonania przebudowy telekomunikacyjnej sieci napowietrznej
152	**1619/4**	1619/1	0,0059	Przebudowa sieci wodociągowej	Zakres terenu niezbędny do wykonania przebudowy sieci elektroenergetycznej, budowa/przebudowa zjazdu, zakres terenu niezbędny do wykonania przebudowy telekomunikacyjnej sieci napowietrznej
153	-	**1619/2**	0,0087	Przebudowa sieci wodociągowej	Zakres terenu niezbędny do wykonania przebudowy sieci elektroenergetycznej, budowa/przebudowa zjazdu, zakres terenu niezbędny do wykonania przebudowy sieci gazowej, zakres terenu niezbędny do wykonania przebudowy telekomunikacyjnej sieci napowietrznej
154	-	**1618**	0,0141	Przebudowa sieci wodociągowej	Zakres terenu niezbędny do wykonania przebudowy sieci elektroenergetycznej, zakres terenu niezbędny do wykonania przebudowy sieci gazowej, zakres terenu niezbędny do wykonania przebudowy telekomunikacyjnej sieci napowietrznej
155	-	**1617**	0,0022	Przebudowa sieci wodociągowej	Budowa/przebudowa zjazdu, zakres terenu niezbędny do wykonania przebudowy telekomunikacyjnej sieci napowietrznej

Jednostka ewidencyjna 061409_2 Puławy, obręb: 0005 – Gołąb:					
Lp.	**Nr działki po podziale**	**Nr działki pierwotnej**	**Pow. zajętości terenu [ha]**	**Rodzaj robót związany z ograniczeniem stałym**	**Rodzaj robót związany z ograniczeniem czasowym**
(1)	(2)	(3)	(4)	(5)	(6)
156	-	**1615**	0,0092	-	Zakres terenu niezbędny do wykonania przebudowy sieci elektroenergetycznej, zakres terenu niezbędny do wykonania przebudowy sieci gazowej, zakres terenu niezbędny do wykonania przebudowy telekomunikacyjnej sieci napowietrznej
157	**1614/2**	1614	0,0176	-	Zakres terenu niezbędny do wykonania przebudowy sieci elektroenergetycznej, budowa/przebudowa zjazdu, zakres terenu niezbędny do wykonania przebudowy telekomunikacyjnej sieci napowietrznej
158	-	**3610/15**	0,0045	Przebudowa sieci wodociągowej	Przebudowa innych dróg publicznych (DG 107487L)

C. Poza projektowanym pasem drogowym, w granicach terenu niezbędnego do wykonania obiektów budowlanych, na działkach w stosunku do których inwestor jest uprawniony do ich nieodpłatnego zajęcia na czas realizacji inwestycji (tereny wód płynących oraz linii kolejowej) – art. 20a *specustawy*:

Lp.	Nr działki po podziale	Nr działki pierwotnej	Oznaczenie
1	-	**3139**	Teren wód płynących
2	3635/6	**3635/2**	Teren linii kolejowej
3	3635/5	**3635/2**	Teren linii kolejowej

Informuję, że:

1. zgodnie z art. 18 ust. 1e *specustawy*, dotychczasowi właściciele lub użytkownicy wieczyści nieruchomości objęci decyzją o zezwoleniu na realizację inwestycji drogowej, którzy wydadzą właściwemu zarządcy drogi – Zarząd Dróg Wojewódzkich w Lublinie, ul. Dobrzańskiego 3, 20-262 Lublin – nieruchomość lub wydadzą nieruchomość i opróżnią lokal oraz inne pomieszczenia niezwłocznie, lecz nie później niż w terminie 30 dni od dnia doręczenia zawiadomienia o wydaniu decyzji ZRID, doręczenia postanowienia o nadaniu decyzji natychmiastowej wykonalności albo w którym decyzja ta stała się ostateczna – wysokość odszkodowania powiększa się o kwotę równą 5% wartości nieruchomości lub wartości prawa użytkowania wieczystego;
2. zgodnie z art. 18 ust. 1f *specustawy* gdy decyzja o zezwoleniu na realizację inwestycji drogowej dotyczy nieruchomości zabudowanej budynkiem mieszkalnym albo budynkiem, w którym został wyodrębniony lokal mieszkalny, wysokość odszkodowania przysługującego dotychczasowemu właścicielowi lub użytkownikowi wieczystemu zamieszkałemu w tym budynku albo lokalu, powiększa się o kwotę 10.000 zł w odniesieniu do tej nieruchomości;
3. w przypadku, gdy decyzja o zezwoleniu na realizację inwestycji drogowej, dotyczy nieruchomości zabudowanej budynkiem mieszkalnym albo budynkiem, w którym został wyodrębniony lokal mieszkalny, właściwy zarządca drogi jest obowiązany, w terminie faktycznego objęcia nieruchomości w posiadanie, do wskazania lokalu zamiennego,
4. w przypadku niewydania nieruchomości właściwemu zarządcy drogi, na jego wniosek zostanie wszczęte postępowanie egzekucyjne przeciwko dotychczasowym właścicielom lub użytkownikom wieczystym nieruchomości;
5. w przypadku nieudostępnienia nieruchomości właściwemu zarządcy drogi, na jego wniosek zostanie wszczęte postępowanie egzekucyjne przeciwko dotychczasowym właścicielom lub użytkownikom wieczystym nieruchomości,
6. zgodnie z art. 13 ust. 3 *specustawy,* w przypadku, gdy przejęta jest część nieruchomości, a pozostała część nie nadaje się do prawidłowego wykorzystania na dotychczasowe cele, właściwy zarządca drogi – Zarząd Dróg Wojewódzkich w Lublinie, ul. Dobrzańskiego 3, 20-262 Lublin – jest obowiązany do nabycia, na wniosek właściciela lub użytkownika wieczystego nieruchomości, w imieniu i na rzecz Skarbu Państwa albo jednostki samorządu terytorialnego tej części nieruchomości.

Z treścią decyzji oraz ze zgromadzoną dokumentacją, można zapoznać się w Lubelskim Urzędzie Wojewódzkim w Lublinie przy ul. Lubomelskiej 1-3, II piętro, w godzinach 9:00 ÷ 14:00 w poniedziałek, wtorek, czwartek i piątek (z wyłączeniem środy), **po uprzednim telefonicznym umówieniu.** Telefon: (81) 74-24-245.

Stronom przysługuje prawo wniesienia odwołania od decyzji do Ministra Finansów i Gospodarki w Warszawie, za pośrednictwem Wojewody Lubelskiego w terminie 14 dni od doręczenia decyzji. Zgodnie z artykułem 11g ust. 1a ustawy z dnia 10 kwietnia 2003 r. o szczególnych zasadach przygotowania i realizacji inwestycji w zakresie dróg publicznych (Dz. U. z 2024 r., poz. 311), odwołanie strony od decyzji o zezwoleniu na realizację inwestycji drogowej zawiera zarzuty odnoszące się do tej decyzji, określa istotę i zakres żądania będącego przedmiotem odwołania oraz wskazuje dowody uzasadniające to żądanie. Zgodnie z art. 49 Kodeksu postępowania administracyjnego, doręczenie uważa się za dokonane, po upływie 14 dni od dnia publicznego ogłoszenia. W trakcie biegu terminu do wniesienia odwołania, strona może zrzec się prawa do wniesienia odwołania wobec Wojewody Lubelskiego. Nie jest możliwe skuteczne cofnięcie oświadczenia o zrzeczeniu się prawa do wniesienia odwołania.

Ponadto informuję, że z dniem wydania decyzji zezwalającej na realizację inwestycji drogowej, **z urzędu wszczęto postępowania w sprawie ustalenia odszkodowań** za przejęte nieruchomości. **Informacje oraz dokumenty dotyczące postępowań odszkodowawczych są dostępne na stronie internetowej** Lubelskiego Urzędu Wojewódzkiego w Lublinie https://www.gov.pl/web/uw-lubelski w zakładce: Załatw sprawę / Odszkodowania i rekompensaty / Odszkodowania za realizację inwestycji drogowej lub kolejowej.

Data publikacji: 14 kwietnia 2026 r.

Z up. Wojewody Lubelskiego
/-/
Michał Zdun
Dyrektor Wydziału Infrastruktury
/podpisano elektronicznie/

Lublin/34429671

eprasa.pl 7856fd7bbf

Kolarstwo może skraść Polsce medalistę olimpijskiego

Władimir Semirunnij, srebrny medalista olimpijski z Mediolanu, rozważa karierę zawodowego kolarza. Ten jego wzrok, którym patrzył na prezent, cud-rower, na którym ściga się Tadej Pogacar – bezcenny.

Radosław Leniarski

W sobotę, w dniu, w którym PKOl w swojej siedzibie, osławionym Zondacrypto Centrum Olimpijskim im. Jana Pawła II, urządzał galę z nagrodami za zimowe igrzyska olimpijskie, Władimir „Władek" Semirunnij o godzinie 8.30 założył dwie pary rękawiczek na dłonie (i jedną rękawiczkę wiecie na co), bo temperatura wskazywała tylko dwa stopnie Celsjusza. Następnie wsiadł na swój rower i przejechał w niespełna cztery godziny 150 kilometrów. Dzień wcześniej, w piątek, zrobił ponad 100 km. W tym sezonie łyżwiarskim przejechał na rowerze około 17 tysięcy kilometrów. W zeszłym – 15 tysięcy.

– W tym roku wystartuję w wyścigach amatorskich. W przyszłym chcę już w jakimś zawodowym – mówił w sobotę wieczorem Semirunnij. – A w Tour de Pologne wystartujesz w reprezentacji Polski! – dodał uradowany Czesław Lang, odpowiedzialny za renesans najważniejszego wyścigu w Polsce, właściwie jego nowy twórca. No, i wręczający obiecany w Mediolanie prezent za medal olimpijski.

Czarna bestia

Staliśmy przy podium, Władimir trzymał rower i praktycznie nie odrywał od niego wzroku. – Najlepsza nagroda! – powiedział, choć otrzymał też 400 tys. zł w gotówce, 200 tys. zł w tokenach Zondacrypto, diament, biżuterię, obraz i voucher na wycieczkę.

Jest to czarny, siedmiokilowy Colnago YlRS, na którym najlepszy kolarz XXI wieku Tadej Pogacar zdobył w ubiegłym roku mistrzostwo świata, w tym roku ścigał się na zwycięskich klasykach, w tym dwóch najważniejszych Mediolan-San Remo i Ronde van Vlaanderen. Cena katalogowa – 60 tys. zł. Przesyłka z rowerem w częściach dotarła z Włoch w piątek i, żeby zdążyć na galę, polski dealer Colnago, wraz z dwoma mechanikami, przez kilka godzin skręcali cudo aerodynamiki, rower szosowy o najniższym współczynniku oporu spośród tych, które są dziś używane w wyścigach ze startu wspólnego. W czwartek łyżwiarz przyjedzie do siedziby Colnago, żeby spersonalizować ustawienia i pozycję na rowerze.

Widząc iskry w oczach wbitych przez niego w czarną bestię, zapytałem: – Poważnie myślałbyś o zmianie dyscypliny w wieku 23 lat, mając przed sobą wiele lat kariery w łyżwiarstwie szybkim i szanse na kolejne medale olimpijskie?

– Oczywiście! A dlaczego nie? To bardzo popularny sport. Uwielbiam go. Jeżdżę niemal codziennie. Oglądam wyścigi w telewizji. Oglądałem transmisje z niedzielnego Ronde, będę oglądał Paryż-Roubaix. Musiałbym tylko nauczyć się lepiej jeździć w grupie, bo jest to wymagające technicznie. A czasówki to w ogóle nie problem – powiedział Semirunnij. – Pierwsze starty już mam za sobą, w Rosji, na poważnych wyścigach. Na jednym ścigałem się z 200 kolarzami i byłem czwarty – mówił Semirunnij.

• **Władimir Semirunnij oraz Czesław Lang podczas sobotniej gali olimpijskiej** FOT. KUBA ATYS / AGENCJA WYBORCZA.PL

SPORT.PL

- Przedmeczem „o wszystko" Barcelony z Atletico w ćwierćfinale Ligi Mistrzów
- Hubert Hurkacz wygrał dwa mecze. Pojawiło się światełko w tunelu?
- Joao Henriques, były trener Radomiaka, o modzie na polskich piłkarzy w lidze portugalskiej

Wiadomości, wyniki, historie sportowe znajdziesz na **Sport.pl**

Przypadek Roglica i innych

Czy łyżwiarz szybki może zostać kolarzem z sukcesami?

Na nieszczęście dla łyżwiarstwa – tak. Skoro skoczek narciarski może... Primoż Roglić, mistrz świata juniorów w drużynie słoweńskich skoczków, pierwszy rower kupił sobie, gdy miał 22 lata, po groźnym upadku w Planicy. Jako 24-latek zadebiutował w zawodowstwie, a jako 30-latek wygrał po raz pierwszy Vuelta a Espana. A następnie jeszcze trzy razy, a także Giro. Jako 32-latek był drugi w Tour de France, tuż za Pogacarem. Nie mówiąc o tym, że zdobył olimpijskie złoto w Tokio w jeździe indywidualnej na czas. Biegaczem średniodystansowym był zwycięzca etapów w TdF i Vuelcie Micheal Woods, zanim jako 29-latek zaczął jeździć w zawodowym peletonie, oraz olimpijczyk w wioślarstwie w 2004 r. Cameron Wurf, jeszcze dwa lata temu kolarz INEOS Grenadiers.

A łyżwiarz kolarstwo musi kochać, podobnie jak wioślarz. W łyżwiarstwie i wioślarstwie jeżdżenie na rowerze jest sportem uzupełniającym. Trenerzy i ich zawodnicy korzystają z kolarstwa, gdy chcą budować aerobową wytrzymałość, czyli tlenową, najważniejszą w długich wysiłkach. Kolarstwo buduje moc mięśni ud, kluczowych w łyżwiarstwie (i wioślarstwie).

VO2Max, tajemniczy sojusznik

Zdobywając na igrzyskach srebrny medal na 10 km Semirunnij jechał przez niespełna 12 minut i 40 sekund. Jak na kolarstwo to krótko. Jednak w obydwu sportach chodzi zasadniczo o to samo – o wypracowanie w organizmie jak najlepszego przyswajania tlenu. Im więcej tlenu zaciągnie organizm, tym więcej energii wytwarza. Wątki chęci do pracy, i tak zwanego mentalu, możemy odpuścić: Semirunnij jest prawdopodobnie na szczycie szczytów, skoro zdobył olimpijski medal. Pozostaje goła fizjologia wysiłku.

Otóż miarą fizjologicznej sprawności tlenowej organizmu – nie jedyną, ale najważniejszą – jest tzw. VO2max. Mówi o tym, ile tlenu jest w stanie przyswoić organizm w trakcie jednej minuty wysiłku na kilogram wagi ciała. Normalnie, najwyższe wartości uzyskują maratończycy, kolarze i wioślarze. Według specjalistów od kolarstwa – a są wśród nich wybitni fizjologowie, bo taki jest to sport – Pogacar dysponuje VO2max w wysokości 95-97 ml/kg/min. Nie słyszałem, żeby jakakolwiek istota ludzka miała więcej. Semirunnij podczas naszej rozmowy powiedział, że u niego VO2max wynosi 75 ml/kg/min i jest to prawdopodobnie najwyższa wartość tego współczynnika spośród wszystkich sportowców w Polsce. – Myślę, że mam jeszcze za dużo ciała. Jestem szczupły, ale do takiego stanu, jaki jest u najlepszych kolarzy, jeszcze brakuje kilku kilogramów – mówił łyżwiarz. Czyli jego VO2max może być znacznie wyższy, zbliżyć się lub przekroczyć 80, a to jest wynik nawet w kolarstwie imponujący. Miguel Indurain i Chris Froome mieli po 88 (są to dane szacunkowe, wyliczone na podstawie mocy w watach wykręcanej na podjazdach, bo zespoły nie dzielą się takimi informacjami).

– Myślę, że Władek w tym roku jeszcze nie mógłby wystartować w Tour de Pologne. W przyszłym raczej też nie. Ale za dwa lata jak najbardziej – mówi Czesław Lang.

– Na razie jestem łyżwiarzem. Na razie mam w głowie następny sezon, w którym na pewno wystartuję. A dalej, kto wie – powiedział Semirunnij. ●

OGŁOSZENIE PŁATNE Kraj/34429779

ZAPROSZENIE DO SKŁADANIA OFERT NA DZIERŻAWĘ Przedsiębiorstwa Spółki PLASMA SYSTEM S.A. w Siemianowicach Śląskich

Syndyk masy upadłości PLASMA SYSTEM S.A. w upadłości zaprasza do składania ofert na dzierżawę przedsiębiorstwa spółki PLASMA SYSTEM S.A. w Siemianowicach Śląskich. Przedsiębiorstwo obejmuje kompleks nieruchomości położonych w Siemianowicach Śląskich przy ul. Towarowej o pow. 2,4065 ha wraz z 3 halami produkcyjno-magazynowymi o łącznej powierzchni użytkowej 6 555,70 m2 oraz 2 budynkami biurowymi o łącznej pow. użytkowej 1 997,10 m2, a także maszyny i urządzenia wykorzystujące technologie natrysku cieplnego i laserowego służące do nanoszenia powłok ochronnych na powierzchni metali, ceramiki i tworzyw sztucznych, które zwiększają trwałość i odporność tych materiałów na zużycie. Przedsiębiorstwo jest obecnie dzierżawione z możliwością 3-miesięcznego wypowiedzenia za zgodą Sędziego Komisarza (art. 109 pr. up.)

Zainteresowany winien złożyć ofertę w terminie 14 dni od daty ukazania się ogłoszenia:

1) w formie pisemnej w Biurze Syndyka: Biuro Syndyka Masy Upadłości PLASMA SYSTEM S.A. w upadłości, 40-311 Katowice, ul. Chłodna 2 lub przesłać na adres Biura Syndyka listem poleconym lub w formie elektronicznej na adres Biura Syndyka (e-mail: sekretariat@kancelariatobor.com);
2) oferta powinna zawierać:
   – dane adresowe, adres e-mail oraz numer telefonu oferenta,
   – minimalną kwotę netto oferowanego miesięcznego czynszu,
   – okres trwania dzierżawy nie dłuższy niż 12 miesięcy,
   – stanowisko czy oferent oczekuje przyznania prawa pierwokupu dzierżawionego przedsiębiorstwa;
3) termin związania ofertą wynosi 30 dni od daty złożenia oferty i uważa się za zachowany jeżeli syndyk zaoferuje zawarcie umowy przedwstępnej dzierżawy, z terminem zawarcia umowy dzierżawy do 31.09.2025 r.

Syndyk masy upadłości dopuszcza przyznanie oferentowi w umowie dzierżawy prawa pierwokupu w późniejszym przetargu na sprzedaż przedsiębiorstwa. Do prawa pierwokupu zastosowanie mają przepisy art. 596 – 602 Kodeksu cywilnego.

Dodatkowe informacje odnośnie przedsiębiorstwa można uzyskać w Biurze Syndyka pod numerem tel. **452 906 008** lub **508 148 021** lub za pośrednictwem email pod adresem: **sekretariat@kancelariatobor.com**

Niniejsze zaproszenie ma wyłącznie charakter informacyjny i nie stanowi oferty w rozumieniu art. 66 § 1 Kodeksu cywilnego, ani zaproszenia do aukcji, ani zaproszenia do przetargu.

1 WA www.dawro.pl

34429327

wyborcza

REDAKCJA
ul. Czerska 8/10, 00-732 Warszawa
Telefon: 22 555 66 00 (czynny w dni powszednie w godz. 10-17);
E-mail: redakcja@wyborcza.pl
Listy do redakcji: listy@wyborcza.pl
Redakcja nie zwraca tekstów niezamówionych oraz zastrzega sobie prawo ich redagowania i skracania. Wnioski i pytania w sprawie ochrony danych osobowych: iod@wyborcza.pl
REDAKTOR NACZELNY: Adam Michnik
PIERWSZY ZASTĘPCA, REDAKTOR NACZELNY WYBORCZA.PL: Roman Imielski
ZASTĘPCY: Agata Żelazowska, Bartosz T. Wieliński
PROJEKT GRAFICZNY: Jacek Utko
KOLPORTAŻ: Michał Szałański
Problemy z dostępnością „Wyborczej" lub z właściwą mutacją lokalną: kolportaz@wyborcza.pl
Prenumerata cyfrowa: prenumerata.wyborcza.pl; pomoc@wyborcza.pl, 22 555 54 55, 519 255 455

Inne formy prenumeraty: wyborcza.pl/prenumerataGW
Gazeta Wyborcza w serwisach społecznościowych: facebook.com/wyborcza, bsky.app/profile/wyborcza.pl, instagram.com/gazeta_wyborcza
LICENCJE NA TREŚCI: licencje@wyborcza.pl

WYDAWCA
Wyborcza sp. z o.o., ul. Czerska 8/10
00-732 Warszawa; NIP: 521-403-30-11
PREZESKA ZARZĄDU: Aleksandra Sobczak
REKLAMA
Dyrektor sprzedaży: Bartosz Wysocki
Biuro reklam i ogłoszeń:
ul. Czerska 8/10, 00-732 Warszawa
reklama@wyborcza.pl; 22 555 55 55, faks: 22 555 54 44
DRUK: Polska Press
ISSN 0860-908X

Rozpowszechnianie redakcyjnych materiałów publicystycznych bez zgody wydawcy jest zabronione.

IZBA WYDAWCÓW PRASY
NAKŁAD KONTROLOWANY

eprasa.pl 7856fd7bbf

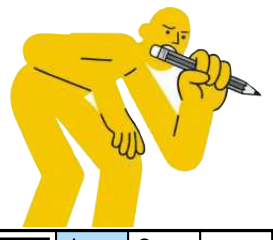

krzyżówka

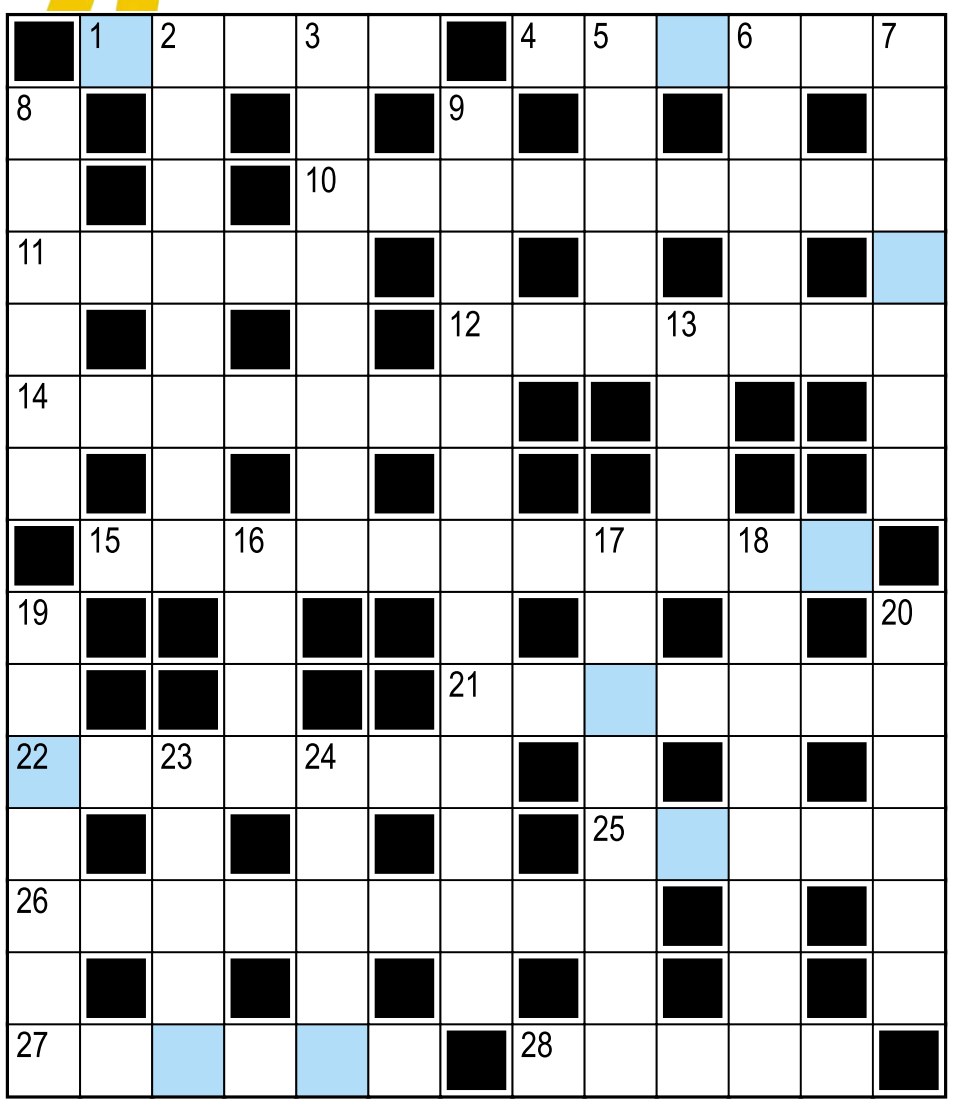

Hasło:

Litery w kolorowych polach, czytane rzędami, utworzą rozwiązanie.

Poziomo:
1) główne miasto Tybetu
4) przerwa między wyrazami w tekście
10) obmawia innych
11) Naprzód ... Katowice, klub hokejowy
12) gęste krzaki, chaszcze
14) „... są gorące", dawny hit Norbiego
15) są nimi Mary-Kate i Ashley Olsen, siostry aktorki
21) stolica województwa podkarpackiego
22) enklawa na obszarze Rzymu
25) ... angielski, altowa odmiana oboju
26) uderza knyplem o dłuto
27) obywatel państwa z Duszanbe
28) Mark, autor powieściowego cyklu nazywanego eposem rzeki Missisipi

Pionowo:
2) wódz, który przeprawił się na słoniach przez Alpy
3) wyznanie win w konfesjonale
5) lwi ..., czyli uzdolnienie w jakiejś dziedzinie
6) Alicja Bachleda-..., zagrała Zosię w „Panu Tadeuszu"
7) owoce z rodziny... nicponiów
8) Hreczecha z „Pana Tadeusza"
9) piłka ręczna
13) ... harcerski, z kwatermistrzem i harcmistrzem
16) szpilki jodły, sosny, świerku
17) samiec u boku cieciorki (ptak)
18) pająki z „plusami"
19) typowany na zwycięzcę konkursu, zawodów
20) buraczki z chrzanem
23) prąd, kierunek w sztuce, modzie
24) okularniki indyjskie

Rozwiązanie „krzyżówki" nr 08 z 13.04:
Poziomo: 1) szept **4)** sposób **10)** dyrektywa **11)** żuraw **12)** Mojżesz **14)** Minerwa **15)** samozachwyt **21)** Euterpe **22)** stalker **25)** Leone **26)** Sabalenka **27)** enzymy **28)** dzień
Pionowo: 2) zebrania **3)** podwórko **5)** pokój **6)** style **7)** blaszka **8)** piżama **9)** primabalerina **13)** żółw **16)** myśl **17)** hotelarz **18)** Yorkowie **19)** łososie **20)** Wesele **23)** arbuz **24)** kilim
Hasło: Podróż balonem.

sudoku

				9	1	8	4	
	9	1			4	3	6	7
5	8					2		1
	5	8	3	6	2	7		
		9	8			4		2
				7	9			
				2	6		7	3
9	1		7	5			2	4
		6	9	4	3	1	5	8

				9	1	8		
		1			4	3		7
5	8					2		1
	5		3			7		
		9				4		
				7	9			
					6			
	1		7	5				
		6		4		1	5	8

OGŁOSZENIE WŁASNE WYDAWCY Kraj/34427030

Czekamy na Twoje uwagi i pomysły

ROZRYWKA @WYBORCZA.PL

zakreślanka

Zakreślaj słowa z listy na planszy. Mogą być ukryte w wierszach, kolumnach lub prowadzić wężykiem. Niewykorzystane litery czytane rzędami utworzą hasło

P	R	P	O	Ł	U	A
L	Ó	D	D	S	C	H
Z	S	O	T	Ł	Y	Ż
D	O	R	K	O	Z	A
A	I	W	E	Ś	Ć	M
G	N	Y	J	O	R	P
I	A	P	R	Z	E	D
F	O	A	G	T	R	A
U	N	I	J	A	A	Ż

zażyłość, projektor, wyprzedaż, tajga, ufo, gniadosz, ród, podsłuch

Hasło z 13.04: transport

skojarzenia

Ro	Chi	S.c.	Ed
Tom	MI6	AI	Q
Ray	S.j.	007	Fi
Z o.o.	Pi	SA	No

Znajdź powiązania między hasłami i połącz je w cztery grupy po cztery hasła, by każdą grupę łączyło jedno wspólne skojarzenie.

Rozwiązanie z 13.04:
... morska: Latarnia, Świnka, Żegluga, Choroba. **Postaci z powieści „Mistrz i Małgorzata":** Piłat, Fagot, Bezdomny, Behemot. **Atrybuty muz greckich:** Cyrkiel, Kitara, Maska, Papirus. **Słowa kończące się synonimami starć, konfliktów zbrojnych:** Azjatka, Rywalka, Rybitwa, Obój

OGŁOSZENIE WŁASNE WYDAWCY Kraj/34426992

Słówko
Wybierz słowo, sprawdzaj litery i kombinuj, aż skończą Ci się próby

Literówka
Kilka liter i jedno zadanie: ułożyć jak najwięcej słów

Jeszcze więcej rozrywki w Aplikacji Wyborczej
Szukaj w aplikacji

Zakreślanka

Skojarzenia

1 WA

eprasa.pl 7856fd7bbf

wyborcza

MÓJBIZNES

LUDZIE | PRACA | INNOWACJE | OGŁOSZENIA KRAJOWE I LOKALNE

14 KWIETNIA 2026

Aplikacja polskiego startupu

„Terapeutyczny Netflix”

▶ 2-3

FOT. MATERIAŁY PRASOWE

Komunikaty.pl Przetargi, licytacje, zamówienia publiczne. Ogłoszenia sądowe i rekrutacyjne

eprasa.pl 7856fd7bbf

Sławomir Szymański

Fimy leczą lęki, pomagają przepracować traumę wojny

„Terapeutyczny Netflix”

– Przygotowaliśmy aplikację, która jest Netflixem dla terapeutów – mówi Michał Dziwniel, wiceprezes w polskim startupie fobos.tech.

Filmy w rzeczywistości rozszerzonej mają leczyć lęki, pomagać przepracować traumę wojny, a menedżerom... zwolnienie pracownika.

A skąd właściwie taki pomysł?

Michał Dziwniel: – Sam przechodziłem terapię związaną z lękiem i traumami, na wielu różnych poziomach. Zauważyłem, że pisanie opowiadania o tym, co się przeżyło, jest pewnie pomocne, ale nie dostarcza tego bodźca, który umożliwia w szybki sposób poradzenie sobie z lękiem. A ja szukałem sposobu, który pozwoli mi poradzić sobie z tym problemem szybciej, bo było to dla mnie bardzo niekomfortowe – opowiada.

Odkrył terapię in vivo, która okazała się jednak dość skomplikowanym procesem: – I drogim, bo to już nie było 200 zł za godzinę w gabinecie tylko wielokrotność tej sumy. Dostępność takiej oferty też jest niewielka. Natrafiłem na aplikacje umożliwiające pacjentowi samodzielne eksponowanie się na bodźce, ale nie bardzo im ufałem. Zadałem sobie pytanie: co zrobić, żeby VR stała się po prostu częścią wyposażenia gabinetu terapeuty i żeby to było przystępne? Można powiedzieć, że pomysł wyniknął z codziennej potrzeby – mówi.

Aplikacje można wymyślać różne, ale terapia lęków to poważna sprawa. Czy taki „terapeutyczny Netflix” i to w trójwymiarze, może się przydać i czy to rzeczywiście ma medyczny sens, czy może to tylko gadżet.

– Tak, zaburzenia lękowe należą do najczęściej występujących grup zaburzeń psychicznych, z jakimi mamy do czynienia – mówi dr. hab. n. med. Paweł Holas, który jest członkiem rady naukowej przy fobost.tech. – Podstawowym i najlepiej umocowanym w badaniach naukowych sposobem leczenia jest terapia ekspozycyjna. Polega na tym, że pacjent jest w sposób stopniowany, powtarzalny i terapeutycznie kontrolowany konfrontowany z bodźcami czy sytuacjami wyzwalającymi lęk, co pozwala ten lęk zmniejszyć. Po pierwsze, pacjent w ten sposób stopniowo redukuje reakcję lękową poprzez habituację [w uproszczeniu przyzwyczajanie się – red.] oraz uczenie hamowania reakcji unikania, a po drugie, ma możliwość zweryfikowania swoich katastroficznych przewidywań dotyczących zagrożenia. Ten mechanizm jest dobrze przebadany – wyjaśnia.

Rzecz w tym, że w warunkach gabinetowych nie zawsze łatwo jest takie bodźce lub sytuacje symulować. Można się posłużyć wyobraźnią, czyli ekspozycją wyobrażeniową, ale jej skuteczność bywa ograniczona.

– Nie każdy ma tę umiejętność rozwiniętą, poza tym trudno to kontrolować. Dlatego próbujemy robić ekspozycję in vivo, czyli w warunkach rzeczywistych. Nie wszystko da się jednak zorganizować tak, żeby stworzyć ludziom warunki do bezpiecznej i wystarczająco realistycznej ekspozycji na bodźce i sytuacje, których się boją. Dość częste są np. fobie związane ze zwierzętami lub zaburzenie lęku społecznego. Trudno zainscenizować „na żywo” niektóre sytuacje czy bodźce, tak, żeby ta osoba naprawdę mogła je doświadczyć w sposób terapeutycznie użyteczny – zauważa.

Michał Dziwniel proponuje, żebym wszedł w buty osoby potrzebującej terapii. Wymyśla taki scenariusz: załóżmy, że jestem listonoszem i pogryzł mnie pies, może nawet nie tylko jeden. W efekcie boję się psów. Ale moja dziewczyna ma psa, więc mam problem. Do tego rozdarcie: dalej być listonoszem, czy zmiana dziewczyny.

Idę więc do terapeuty, żeby coś z tym lękiem zrobić. Ten pokazuje mi najpierw zdjęcia psów i obserwuje, czy reaguję stresem. Po jakimś czasie przestaje to na mnie robić wrażenie. Tak działa mózg. Jest w stanie przyzwyczaić się do każdego bodźca, i dlatego terapia ekspozycyjna jest skuteczna.

Gdy więc opatrzą mi się psy na zdjęciach – „mózg się znudzi” – można spróbować wyjść do parku i pooglądać zwierzaki z daleka. Po jakimś czasie byłbym może gotowy, żeby podejść do psa bliżej itd. W optymistycznym wariancie mój lęk przed psami powinien więc stopniowo ustępować.

Słaby punkt tego wszystkiego to logistyka. To nawet da się zorganizować, ale trzeba do tego sporo czasu, również terapeuty, bo on musi chodzić z pacjentem na takie spacery po parku, a na jakimś etapie zadbać o przewidywalnego, czyli wyszkolonego psa, do którego pacjent będzie mógł się zbliżyć bez obaw. A to i tak łatwiejsze niż w przypadku lęków związanych np. z lataniem samolotem czy jeżdżeniem samochodem po autostradzie. Zdarza się, że ktoś boi się wypadków samochodowych, bo był świadkiem lub uczestnikiem takiego zdarzenia, a musi używać auta w celach zawodowych. A przecież rodzajów fobii jest bardzo dużo.

• **Rzeczywistość wirtualną można wykorzystać podczas terapii lęków** FOT. MATERIAŁY PRASOWE

WIRTUALNIE MOŻE BYĆ BARDZO REALNIE

W rzeczywistości wirtualnej wszystko to można po prostu symulować. Nawet takie sytuacje, które w rzeczywistości analogowej w ogóle nie wchodzą w grę choćby ze względów bezpieczeństwa. Pytanie, czy to na pewno to samo, co przeżyć coś takiego w „realu”?

– Dla układu poznawczo-emocjonalnego taki bodziec może być bardzo realny. Takie narzędzie bardzo wspomaga pracę terapeutyczną. Można całkowicie kontrolować ekspozycję. Podam przykład: niektóre kobiety boją się, że będą wyśmiewane z powodu rumieńca na szyi czy dekolcie. Co robią? Zasłaniają te części ciała, np. ubierając golf. Nie mają więc okazji, by skonfrontować się z tym lękiem w rzeczywistości i przekonać się, że nikt się z nich nie śmieje albo, że nawet jeśli pojawia się dyskomfort, jest on możliwy do tolerowania bez uciekania w zachowania zabezpieczające. A VR daje możliwość, by zrobić taką konfrontację w bezpiecznych dla pacjentki warunkach – mówi dr Holas.

Podkreśla, że istnieją bardzo solidne badania pokazujące, że VRET (Virtual Reality Exposure Therapy) przynosi efekty umiarkowane do silnych – szczególnie u osób z fobiami prostymi, pewnymi podtypami lęku społecznego, gdzie są wyraźne czynniki wyzwalające, w przypadku agorafobii, a także w części protokołów terapeutycznych stosowanych w pracy z PTSD.

– To narzędzie może stanowić skuteczne wsparcie terapeutyczne w przypadku większości zaburzeń lękowych. Dzięki temu praca terapeuty może być efektywniejsza, szybsza, bardziej standardyzowalna – zaznacza lekarz.

Dodaje, że technologie VR są również badane pod kątem zastosowania w leczeniu uzależnień, również bardzo częstego typu zaburzeń psychicznych. Chodzi o to, że w VR można łatwo nasilać lub osłabiać bodźce, generować bardzo różne sytuacje, nieraz różniące się tylko szczegółami, ale istotnymi.

On też proponuje, żebym wyobraził sobie siebie w roli pacjenta: załóżmy, że jestem uzależniony od alkoholu.

– Możemy wygenerować bardzo realistyczny scenariusz ekspozycyjny, że jest pan przed sklepem monopolowym. Wiele osób uzależnionych bardzo się tego boi albo unika takich miejsc, aby nie aktywi-

eprasa.pl 7856fd7bbf

zować głodu alkoholowego i związanych z nim schematów zachowania. Ale jak nie natrafić w Polsce na monopolowy? – pyta retorycznie.

I przekonuje, że w rzeczywistości wirtualnej można to jednak kontrolować: doświadczyć tego głodu alkoholowego w ciele, ale kontrolowanego przez wizję komputera.

– Taki głód, gdy się go nie zaspokaja, ulega wygaszeniu lub osłabieniu – dodaje.

ILE TO KOSZTUJE

Czy taka aplikacja może zastąpić terapeutów? Pewnie byłoby taniej, ale czy to jeszcze byłaby terapia? Wątpliwe.

– Zwykle jest tak, że technologia prędzej czy później zastępuje pracę człowieka, ale w tym przypadku zupełnie nie o to chodzi. W dziedzinie zdrowia psychicznego kontakt człowieka z człowiekiem to podstawa i nic tego nie zmieni. Należy tworzyć rozwiązania, które wspierają pracę terapeuty, a nie próbują ją zastąpić – zaznacza Michał Dziwniel.

Jak mówi, intensywność doznań musi być regulowana w obecności terapeuty: – Materiały są tak skonstruowane, żeby stopniowanie lęku odbywało się w sposób naturalny, ale nie chodzi o to, żeby pacjenci sami siebie eksponowali. To jest narzędzie dla specjalistów.

Temat kosztów okazuje się tu jednak bardzo ważny. Analogowa wersja terapii in vivo może być bardzo droga. Film w VR jest rozwiązaniem potencjalnie tańszym z perspektywy organizacyjnej i czasowej, można też niemal dowolnie wybierać scenariusze.

Kluczowe w pomyśle fobos.tech jest to, jak pacjent wchodzi do VR. Okazuje się, że wcale nie są do tego potrzebne typowe okulary VR. Niby szczegół, a tak naprawdę bardzo ważna sprawa. Dlaczego?

– Na świecie są aplikacje podobne do naszej, ale wymagające profesjonalnych okularów VR. A taki sprzęt kosztuje ok. 3 tys. zł. To jest bariera zarówno dla pacjentów, jak i dla terapeutów. Nam chodziło o to, żeby wykorzystać sprzęt, który już jest w gabinecie. Jedyną rzeczą, którą musi kupić terapeuta, jest plastikowa obudowa do telefonu, kosztująca 40 zł. Wystarczy włożyć do środka telefon komórkowy, dowolny, byle wyprodukowany po 2014 roku, następnie pacjent zakłada to na głowę, telefon łączy się z aplikacją obsługiwaną przez terapeutę i odtwarzany jest materiał z określoną sytuacją. To bardzo tani sposób wchodzenia do VR. Pokonaliśmy w ten sposób barierę technologiczną, jaką jest koszt samego urządzenia – opowiada Michał Dziwniel.

To bardzo praktyczne jeszcze z jednego powodu – wielu pacjentów zrzuca gogle pod wpływem stresu, te się niszczą, a koszt ich zakupu jest znaczny. Powstaje kolejny stres. Tu pacjent ma świadomość, że to jego telefon i sprzęt.

– Nasze rozwiązanie jest jednym z najtańszych na rynku. Nie generuje właściwie żadnych istotnych kosztów dla terapeuty na etapie zakupu i żadnego ryzyka dodatkowych, wysokich kosztów podczas terapii – podkreśla.

Firma ma już ok. 190 specjalistów aktywnie korzystających z ich rozwiązania

JESZCZE NIE ZARABIAJĄ

Dlatego właśnie startuje pilotaż z portalem Twojpsycholog.pl (serwis współpracuje z 6 tys. psychologów), choć Fobos.tech wdrożył już swoje rozwiązanie w 12 krajach, w tym w Niemczech, Indiach, Kanadzie, Stanach Zjednoczonych, Wielkiej Brytanii czy Australii.

– Wszędzie dostaliśmy feedback, że to dobrze, że nie ma ryzyka kosztowego, a samo rozwiązanie jest przystępne i bardzo proste. Dzięki temu pozyskujemy coraz więcej partnerstw – podkreśla Michał Dziwniel.

Jak mówi, efekty pilotażu są zaskakujące. Od rozpoczęcia tej współpracy mają już ok. 190 specjalistów aktywnie korzystających z ich rozwiązania: – Do tej pory użytkownicy odbyli ponad 1250 sesji ekspozycyjnych. To znaczy, że tyle razy znalazło zastosowanie w gabinecie.

Pytam więc wprost: – W jaki sposób zarabiacie? Czy to jest jakaś forma abonamentu, skoro grupa odbiorców jest jednak dość ograniczona?

– Nie zarabiamy – odpowiada przedstawiciel fobos.tech.

Wyjaśnia, że przez pilotaże chcą się dowiedzieć, w jaki sposób startup powinien na tym zarabiać. Model abonamentowy jest jednak dość prawdopodobny: – Ale nie chcemy popełniać błędu, który popełnili inni twórcy takich aplikacji, że abonament dotyczy tylko usługi jako takiej. Chcielibyśmy raczej uwzględniać profil pacjenta, tak żeby terapeuci wybierali określone pakiety ekspozycyjne, czyli płacili za ten pakiet oprogramowania, który jest im potrzebny. Naszym celem strategicznym jest to, żeby ta aplikacja była jak najbardziej dostępna, czyli żeby cena nie stanowiła bariery.

Teraz kończą testowanie rozwiązania, dopasowują je do potrzeb pierwszej grupy docelowej, jaką określili. – Spodziewamy się monetyzacji jeszcze w tym roku – słyszę.

Po zakończeniu pilotażu w Polsce, chcą wejść na rynek amerykański. Niedługo będą tam prezentować już gotowe rozwiązanie.

Czy sztuczna inteligencja nie zabierze im rynku? Łatwo można sobie wyobrazić, że jeśli chodzi o generowanie filmów terapeutycznych, AI stanie się konkurencją nie do pobicia. Nie boją się.

– Sami eksperymentujemy z AI, ale na razie widzimy sporo ograniczeń w jej wykorzystaniu. Podczas ekspozycji w terapii lękowej bardzo ważny jest brak artefaktów, a AI generuje różne elementy, czasem szczegóły, które mogą mieć znaczenie. Co się stanie, gdy podczas wirtualnej podróży lotniczej gdzieś na horyzoncie przeleci UFO? To może być dla nas zabawne, ale dla kogoś może się okazać traumatyzujące – opowiada CEO fobos.tech.

Jak dodaje, jeśli AI się rozwinie i skończy z takimi niespodziankami, będą chętnie adaptować się do tej technologii.

Na razie myślą o rozszerzeniu zastosowań tego rozwiązania – fobos.tech rozmawia m.in. z belgijskim Czerwonym Krzyżem, który chciałby wykorzystać takie terapeutyczne sesje VR z myślą o osobach z traumami wojennymi.

– Prowadzimy już zaawansowane rozmowy z kilkoma korporacjami, które chcą używać naszego rozwiązania do edukowania swoich menadżerów, jak przeprowadzać trudne rozmowy z pracownikami, takie jak zwolnienia pracowników lub udzielanie negatywnej informacji zwrotnej. Jak pokonać strach i przygotować się do tego emocjonalnie – deklaruje Michał Dziwniel. ●

OGŁOSZENIE WŁASNE WYDAWCY 34428799

wyborcza.biz/b2b

Piszemy o tym, co ma znaczenie

dla FIRM i INSTYTUCJI

2 WA

eprasa.pl 7856fd7bbf

Podatki

Zarobiłeś na dolarach? Fiskus zgłosi się do ciebie

Zeszłoroczne wahania kursu dolara wywołane m.in. wojną handlową za oceanem dla wielu były okazją do pomnożenia oszczędności. Tę możliwość dostrzegł jeden z przedsiębiorców, który powiększył swój osobisty majątek. Jak się okazało, będzie musiał się nim podzielić z państwem.

Dominika Maciejasz

FOT. AGNIESZKA SADOWSKA / AGENCJA WYBORCZA.PL

Mężczyzna zwrócił się do dyrektora Krajowej Informacji Skarbowej z końcem stycznia tego roku o indywidualną interpretację podatkową. Choć jest on przedsiębiorcą, pytanie dotyczyło wymiany waluty z jego zasobów osobistych. Prowadzący firmę podawał, że na koncie oszczędnościowym zgromadził sporo pieniędzy, które odkładał przez lata. „Pochodzą z mojego wynagrodzenia z minionych lat, więc już raz zostały opodatkowane. Jest to po prostu mój osobisty majątek" – argumentował mężczyzna pytając, czy od zysku z obrotu walutą powinien zapłacić podatek i jeśli tak – jaki.

POMNOŻYĆ MAJĄTEK, CZĘŚĆ ODDAĆ FISKUSOWI

Zamiast tylko odkładać na niewielki procent na koncie bankowym, mężczyzna postanowił ten majątek jeszcze pomnożyć. Szansą miały być gwałtowne, a czasami nawet rekordowe spadki cen dolara amerykańskiego, który w 2025 roku, w szczytowym okresie spadał nawet do 3,44 zł. „Dokonując przewalutowań w okresie od lipca do grudnia 2025 byłem w stanie na koncie oszczędnościowym zarobić więcej. Zamieniałem złotówki na dolary, następnie je odkupywałem, w zależności od korzystnego dla mnie kursu i powtarzając te cykle, zarabiałem więcej" – napisał podatnik.

Taki obrót walutą był dla niego opłacalny nawet wówczas, gdy wahania na kursie dolara sięgały zaledwie 0.027 proc. (na operacjach, w których wartość amerykańskiej waluty wynosiła najpierw 3,64 a następnie 3,67 zł). Jak tłumaczył to przedsiębiorca, wynikało to ze skali jego oszczędności, które są znaczne.

Fiskus przyjął do wiadomości, że mężczyzna, operując prywatnymi środkami i dokonując przewalutowań, korzystał wyłącznie z osobistych kont bankowych, a nie serwisów inwestycyjnych, ponadto nie miało to związku z jego działalnością gospodarczą. W tym miejscu jednak zgodność opinii podatnika i skarbówki się kończy.

„NEUTRALNOŚĆ PODATKOWA"

„Zakup waluty obcej, a następnie jej sprzedaż jest neutralny podatkowo. Operuję tą samą kwotą, nie kupuję dóbr, wymieniam jedynie walutę, nie powstaje więc przychód czy dochód, a jedynie zysk. Jednak nie jest to zysk w klasycznym rozumieniu dochodu odejmowanego z przychodu, bo wynika on jedynie ze zmienności kursu, nie np. obrotu kryptowalutą czy innymi aktywami" – przekonywał skarbówkę przedsiębiorczy mężczyzna, ale ta się przekonać nie dała.

Dyrektor KIS-u w odpowiedzi powołał się na interpretację z Katowic (sprzed ponad dekady), w której tamtejszy naczelnik stwierdził: „W związku z wymianą waluty podatnik osiąga przychód z tytułu różnicy na cenie jej zakupu i sprzedaży. W efekcie przychód taki powinien być traktowany jako przychód z innych źródeł. O przychodzie podatkowym z innych źródeł będziemy mówić w każdym przypadku, kiedy u podatnika wystąpią realne korzyści majątkowe."

Wniosek: podatnik ma zadeklarować w zeznaniu podatkowym ile zarobił na wymianie walut, na transakcjach jej kupna i sprzedaży, pomniejszonych o ewentualną stratę i obliczyć od tego podatek dochodowy.

Administracja skarbowa ma od dawna dostęp do naszych kont bankowych i możliwość ich monitorowania

„Nie mogę się zgodzić z Pana stwierdzeniem, że w Pana sytuacji przychód równa się zyskowi, a koszt wynosi zero" – skwitował dyrektor KIS-u.

Dodajmy, że zgodnie z przepisami podatkowymi, przychód z innych źródeł rozlicza się w PIT-36 według skali podatkowej, czyli według progów, kolejno: 12 proc. (od dochodu powyżej kwoty wolnej od podatku, czyli 30 tys., obowiązujący do 120 tys.) i 32 proc.

NALICZYĆ PODATEK, ODSETKI, A NAWET NAŁOŻYĆ SANKCJE

Interpretacja ta jest ciekawa z uwagi na fakt, że prawo podatkowe nie reguluje wprost prywatnej wymiany walut. Stąd fiskus kwalifikuje to do „innych źródeł". Czy słusznie? – To podejście jest spójne z przepisami, choć można by, na podstawie dostępnych ustaw, dyskutować, czy w takich przypadkach nie dochodzi jedynie do zmiany formy posiadanych środków, a nie powstania nowego dochodu – komentuje Piotr Juszczyk, główny doradca podatkowy InFakt.

Co więcej, jeśli powtarzalność takich operacji na walucie byłaby częsta i zorganizowana (czyli miała charakter systemowy i regularny) skarbówka mogłaby nawet zakwalifikować to jako działalność gospodarczą. Wówczas takie „inne źródło" dochodu byłoby opodatkowanie nie skalą podatkową, jak w opisanym przypadku, ale podatkiem liniowym. Pamiętajmy, że administracja skarbowa ma od dawna dostęp do naszych kont bankowych i możliwość ich monitorowania – w ten sposób na przykład wychwytuje flipping i skłania flipperów do zakładania firmy.

Co zatem, jeśliby urząd wykrył takie regularne transakcje na walucie? – Może uznać, że powstał nieujawniony dochód i określić jego wysokość na podstawie historii rachunku. Naliczy wówczas podatek według skali i doliczy odsetki za zwłokę, a w niektórych przypadkach może nawet nałożyć sankcję karnoskarbową – wyjaśnia Piotr Juszczyk.

WSZYSCY OMIJAMY TEN PRZEPIS

Co ciekawe, przepis o „innych źródłach" dochodu w kontekście waluty jest po części martwy. Dotyczy to sytuacji, kiedy niejako przez przypadek wzbogacamy się na wymianie waluty przy okazji np. wakacyjnych wyjazdów zagranicznych.

– Z zasady wielu Polaków kupuje waluty, a następnie je sprzedaje. Nie raz jest to z chęci typowego zysku, innym razem z chęci posiadania np. części oszczędności w obcej walucie, ale też z przyczyn prozaicznych, jak wyjazd np. na wakacje. W takim przypadku może również dojść do przysporzenia majątkowego – deklaruje Juszczyk.

Przykładowo, ktoś przed wakacjami we Włoszech kupił 1000 euro za 4 zł, po powrocie zostało mu 200 euro, które zdecydował zamienić z powrotem na złotówki. Kurs euro w momencie tej wymiany był na poziomie 4,20 zł. W konsekwencji powstanie dochód od takiej transakcji na każdym euro w wysokości 0,20 zł. – Teoretycznie w zeznaniu rocznym w PIT-36 należy wykazać 40 zł do opodatkowania i zapłacić należny podatek: 12 lub 32 proc. Podatnik nie zapłaci podatku, jeśli zmieści cały swój dochód w kwocie wolnej, ale wykazać to trzeba – kwituje doradca podatkowy. ●

1 WA

eprasa.pl 7856fd7bbf

Donald Tusk ogłasza koniec faworyzowania zagranicznych firm

„Nie jest patriotą, kto promuje obcą produkcję”

– Nie jest patriotą polityk, który promuje produkcję chińską, niemiecką czy amerykańską wbrew polskim interesom – ogłosił premier Donald Tusk.

Maria Korcz

• **Premier Donald Tusk** FOT. DAWID ŻUCHOWICZ / AGENCJA WYBORCZA.PL

Napływające do Polski miliardy złotych z KPO, a wkrótce także z programu SAFE, oznaczają prawdziwy wysyp państwowych i samorządowych inwestycji. Choć lokalni włodarze podejmują decyzje przetargowe niezależnie od władzy centralnej, premier Donald Tusk wspólnie z ministrem aktywów państwowych Wojciechem Balczunem ogłosili plan ukrócenia wyprowadzania tych środków za granicę.

Rządowy plan opiera się na wprowadzeniu i – co ważniejsze – egzekwowaniu zasady „local content” (ang. lokalna zawartość). Zakłada ona, że państwowe i samorządowe zlecenia powinny trafiać w pierwszej kolejności do polskich firm.

Co to oznacza w praktyce? Jak tłumaczy minister aktywów państwowych Wojciech Balczun, promowane będą podmioty posiadające w Polsce rezydencję podatkową, utrzymujące tu swoje siedziby, a także prowadzące działalność od co najmniej trzech lat.

Aby wyeliminować uznaniowość, ocena tego, na ile dana inwestycja faktycznie wspiera polską gospodarkę, będzie oparta na twardym algorytmie. Pod uwagę brane będą następujące wagi:

- **25 proc.** – właściciel (rzeczywisty beneficjent) ma siedzibę w Polsce,
- **25 proc.** – główny przedmiot działalności znajduje się w kraju,
- **15 proc.** – polska rezydencja podatkowa firmy,
- **15 proc.** – ponad połowa pracowników płaci w Polsce podatki i składki ZUS,
- **10 proc.** – siedziba w Polsce (KRS/CEIDG) i nieprzerwana działalność przez minimum 3 lata,
- **10 proc.** – ponad 50 proc. rocznych obrotów generowanych w kraju.

Rząd będzie rozliczał samorządy z tego, czy dają zarobić lokalnemu biznesowi

Minister Balczun od razu jednak zastrzegł, że wspieranie polskiej produkcji nie oznacza wojny handlowej z Unią Europejską. Polska nadal będzie zaangażowana w program „Buy European” (kupuj europejskie), promujący dostawców ze Starego Kontynentu w starciu z rynkami azjatyckimi.

Według zapowiedzi rząd ma jeszcze jeden pomysł na egzekwowanie inwestycji w Polsce. Pod lupę weźmie to, jak radzą sobie z tym wyzwaniem samorządy.

Będziemy budowali pewien ranking, system punktowania, wyceniania. I to będą liczby. Nie nasze intuicje, tylko liczby, kto realizuje zasadę „local content”. I z tego będą wyciągane konsekwencje – zadeklarował w trakcie konferencji prasowej Donald Tusk.

Szef rządu nie zdradził jeszcze technicznych szczegółów „systemu kar i nagród”, ale wiadomo, że poziom lokalnych inwestycji na poziomie gmin i województw zacznie wkrótce mierzyć Główny Urząd Statystyczny. Z kolei resort aktywów państwowych opracuje zestaw dobrych praktyk dla spółek Skarbu Państwa, które będą przewodnikiem po tym, jak skutecznie realizować zasadę „local content”.

Zarządom spółek Skarbu Państwa zostaną postawione cele nadania priorytetu lokalnej produkcji (tzw. KPI – kluczowe wskaźniki efektywności), z których rozliczać będą ich rady nadzorcze. Wszystko to ma sprawić, że na inwestycjach z państwowych i unijnych środków zyskiwać mają polskie firmy, a w konsekwencji – rodzimi pracownicy i lokalna gospodarka.

– Nie jest patriotyzmem i nie jest patriotą polityk, który będzie promował produkcję chińską, niemiecką, amerykańską, wbrew polskim interesom. A często tak się zdarza. I z tym skończymy definitywnie – podsumował premier.

Rynkowi giganci nie płacą na czas

UOKiK ma dość. Posypały się milionowe kary

Volvo, Nivea, Optima Logistics – to zaledwie część firm, które znalazły się na niechlubnej liście przedsiębiorstw zalegających podwykonawcom z płatnościami.

Maria Korcz

Zatory płatnicze, czyli – mówiąc wprost – opóźnienia w wypłacie wynagrodzeń dla podwykonawców, to kłopot, który od lat trawi polskie firmy. Konsekwentnie próbuje się z nim rozprawiać UOKiK. A kto z Urzędem współpracować nie chce, ponosi tego twarde finansowe konsekwencje.

– Około połowa przedsiębiorców, do których wysyłamy wezwania, natychmiast poprawia swoją kulturę płatniczą. Dodatkowo zdecydowana większość z nich składa wyjaśnienia co do swojej sytuacji, okoliczności oraz przyczyn powstania zatorów. Natomiast w przypadku braku wyraźnej poprawy w terminowym regulowaniu zobowiązań wszczynamy postępowania administracyjne – mówi prezes UOKiK, Tomasz Chróstny.

Nie wszyscy jednak odpowiednio wcześnie reagują na upomnienia. Od początku tego roku aż osiem spółek znalazło się na niechlubnej liście firm, które powodowały płatnicze zastoje. Są to: Teva Pharmaceuticals Polska, Volvo Polska, Elektrobudowa, Delpharm Poznań, Expres-Konkurent, Optima Logistics Group, SPX Flow Technology Poland, Nivea Polska.

Powyższe przedsiębiorstwa spowodowały zatory płatnicze na ponad 200 mln zł, za UOKiK nałożył na nie karę sięgającą łącznie ponad 2,6 mln zł.

Powyższa lista wkrótce może być jednak dłuższa. W marcu 2026 r. prezes UOKiK wszczął postępowania wobec siedmiu kolejnych przedsiębiorców, którzy opóźniają się z płatnościami na rzecz swoich partnerów. To: Bialmed, Grupa PSB Handel, Inter-Team, Aluprof, Roche Polska, Moto-Profil, Motorol Automotive.

Osiem spółek znalazło się na liście firm, które powodowały płatnicze zastoje

Dlaczego jednak zaległymi płatnościami zajmuje się akurat Urząd Ochrony Konkurencji i Konsumentów?

„Sytuacja, w której przedsiębiorcy nie otrzymują na czas wynagrodzenia od kontrahentów, prowadzi do narastania zadłużenia. Nagromadzone w ten sposób zobowiązania wpływają na kolejne podmioty powiązane w łańcuchu dostaw, negatywnie oddziałując na płynność finansową całego otoczenia biznesowego” – tłumaczy Urząd w oficjalnym komunikacie.

Do tego dochodzi kluczowy problem nierównowagi sił. Fakt, że na liście ukaranych znajdują się tacy gracze jak Nivea czy Roche – czyli wielkie międzynarodowe korporacje – nie jest wcale przypadkowy. To pewnego rodzaju rynkowa prawidłowość, wynikająca z ekonomicznej przewagi, jaką wielki biznes ma nad sektorem małych i średnich przedsiębiorstw (MŚP). Przewagę tę więksi gracze często wykorzystują do bezwzględnego narzucania długich terminów zapłaty.

Jednocześnie UOKiK przypomina, że wszelkie problemy z płatnościami można na bieżąco zgłaszać do jego biura. By zgłoszenie mogło być skutecznie procedowane, musi zawierać: wskazanie konkretnego przedsiębiorcy, szczegółowy opis stanu faktycznego, uprawdopodobnienie, że opóźnienia rzeczywiście mają miejsce, oraz dane identyfikujące samego zgłaszającego. Wszystko to powinno być poparte kopiami stosownych dokumentów.

eprasa.pl 7856fd7bbf

SYNDYK MASY UPADŁOŚCI

GC Investment SA w upadłości likwidacyjnej w Katowicach ogłasza pisemny przetarg na sprzedaż:

1.

1) Prawa użytkowania wieczystego nieruchomości gruntowej – działek ewidencyjnych nr 623, 624, 625, 626 w rejonie ul. Stefana Batorego i Pasternik w Jaworznie, o powierzchni 19,2649 ha, objętej księgą wieczystą KA1J/00024457/3, o wartości szacunkowej 3 370 010,00 złotych – za cenę nie niższą niż 60 % wartości oszacowania tj. **2 022 006,00 zł;**
2) Prawa użytkowania wieczystego nieruchomości gruntowej – działki ewidencyjnej nr 1457 przy ul. Grunwaldzkiej w Jaworznie, o powierzchni 0,0479 ha objętej księgą wieczystą KA1J/00049250/3, o wartości szacunkowej 54 630,00 złotych – za cenę nie niższą niż 50 % wartości oszacowania tj. **27 315,00 zł;**
3) Prawa użytkowania wieczystego nieruchomości gruntowej – niezabudowanych działek gruntu nr 3/68, 319/2, 320, w rejonie ulicy Steczkowskiego w Jaworznie, o łącznej powierzchni 0,9236 ha, objętej księgą wieczystą nr KA1J/00043311/7, o wartości szacunkowej 311 360,00 zł za cenę nie niższą niż 50 % wartości oszacowania tj. **155 680,00 zł;**
4) Prawa użytkowania wieczystego nieruchomości gruntowej – niezabudowanej działki gruntu nr 3/156 w rejonie ulicy Steczkowskiego w Jaworznie, o łącznej powierzchni 1,6012 ha, objętej księgą wieczystą nr KA1J/00043226/4, o wartości szacunkowej 539 800,00 zł za cenę nie niższą niż 50 % wartości oszacowania tj. **269 900,00 zł;**
5) Prawa użytkowania wieczystego nieruchomości gruntowej – niezabudowanych działek gruntu nr 18/3, 3/158, 20/8, 321, 323, 20/11, w rejonie ulicy Steczkowskiego i Grunwaldzkiej w Jaworznie, o łącznej powierzchni 0,6826 ha, objętej księgą wieczystą nr KA1J/00040880/5, o wartości szacunkowej 39 100,00 zł za cenę nie niższą niż 50 % wartości oszacowania tj. **19 550,00 zł;**
6) Udziału wynoszącego 11515/31458 w prawie użytkowania wieczystego nieruchomości gruntowej – niezabudowanych działek gruntu nr 3/109, 3/201, 3/202, przy ulicy Steczkowskiego w Jaworznie o powierzchni 1,1028 ha, objętego księgą wieczystą nr KA1J/00041413/8, o wartości szacunkowej 782 610,00 zł netto, za cenę nie niższą niż 50 % wartości oszacowania tj. **391 305,00 zł;**
7) Prawa użytkowania wieczystego nieruchomości gruntowej – niezabudowanej działki gruntu nr 2141/18 przy ulicy Dworcowej w Knurowie, o łącznej powierzchni 0,0422 ha, objętej księgą wieczystą nr GL1G/00123822/3, o wartości szacunkowej 29 290,00 zł netto, za cenę nie niższą niż 50 % wartości oszacowania tj. **14 645,00 zł;**
8) Własności nieruchomości gruntowej składającej się z działki nr 2520/50 w rejonie ulicy Zagórskiej w Tarnowskich Górach objętej księgą wieczystą nr GL1T/00002089/0 o pow. 0,1911 ha, o wartości szacunkowej 222 540,00 złotych – za cenę nie niższą niż 60 % wartości oszacowania tj. **133 524,00 zł.**

2.

Pisemne oferty należy składać w zamkniętej kopercie wraz z dopiskiem „Przetarg GC Investment SA w upadłości likwidacyjnej – NIE OTWIERAĆ " do biura syndyka pod adresem ul. Chłodna 2, 40-311 Katowice, w terminie **do dnia 29 kwietnia 2026 roku, do godziny 15:00**. Liczy się data wpływu oferty do biura syndyka.

Syndyk dokona wyboru ofert w terminie **14 dni** po upływie terminu do ich składania i zawiadomi o tym oferentów. Umowa sprzedaży zostanie zawarta w dniu i miejscu wyznaczonym przez syndyka. Syndyk wskaże również cenę obejmującą podatek od towarów i usług, jeżeli obowiązek podatkowy wynika z przepisów. Wątpliwości oferenta co do opodatkowania transakcji nie stanowią podstawy do uchylenia się od zapłaty ceny lub zawarcia umowy.

Warunkiem uczestnictwa w przetargu jest wpłata wadium w wysokości 10% ceny wywoławczej (netto) najpóźniej w dniu składania ofert pod rygorem odrzucenia oferty. Liczy się data wpływu na rachunek bankowy wskazany przez Syndyka.

Szczegółowe warunki uczestnictwa w przetargu określone zostały w Regulaminie, dostępnym do wglądu w biurze syndyka, 40 – 311 Katowice, ul. Chłodna 2. Informacje o przetargu można uzyskać pod nr tel. **508 148 021** a także pod adresem mailowym: **sekretariat@kancelariatobor.com**

www.dawro.pl

Kraj/34429627

KONKURS NA STANOWISKO PREZESA ZARZĄDU.

Rada Nadzorcza Spółdzielni Mieszkaniowej „Kolonia Kasprzaka"
ogłasza konkurs na stanowisko

Prezesa Zarządu

Ofertę można składać osobiście w sekretariacie Spółdzielni do 28.04.2026r. do godz. 12.00 lub wysłać pocztą (decyduje data wpływu do Spółdzielni).
Adres: Spółdzielnia Mieszkaniowa „Kolonia Kasprzaka", ul. M. Kasprzaka 7 U16, 01-211 Warszawa,
z dopiskiem – „Postępowanie konkursowe na stanowisko Prezesa Zarządu. Nie otwierać."

WYMAGANIA:
Konieczne:

1. Wykształcenie: wyższe;
2. Znajomość prawa spółdzielczego, ustawy o spółdzielniach mieszkaniowych oraz zasad funkcjonowania spółdzielni mieszkaniowych w tym możliwości dofinansowań dla spółdzielni, znajomość prawnych i ekonomicznych aspektów funkcjonowania podmiotów gospodarczych w warunkach gospodarki rynkowej;
3. Znajomość ustaw o gospodarce nieruchomościami;
4. Umiejętność zarządzania majątkiem jednostek gospodarczych;
5. Umiejętność kierowania zespołem i zarządzania zasobami ludzkimi;
6. Komunikatywność, rzetelność, i umiejętność podejmowania decyzji;
7. Posiadanie pełnej zdolności do czynności prawnych;
8. Niekaralność za umyślne przestępstwo, w tym skarbowe;
9. Brak przeciwskazań zdrowotnych do pracy na stanowisku kierowniczym;
10. Dobra znajomość obsługi komputera.

PREFEROWANE:

1. Doświadczenie w pozyskiwaniu środków zewnętrznych;
2. Licencja zarządcy nieruchomościami;
3. Uprawnienia do zajmowania stanowiska inspektora nadzoru budowlanego;
4. Preferowane kierunki ukończonych studiów: techniczne, zarządzanie, zarządzanie nieruchomościami, architektura, inżynieryjne, ekonomiczne, prawo, finanse i rachunkowość.

TO OFERUJEMY:

1. Umowę o pracę na okres próbny 3 miesiące, następnie na czas nieokreślony – wymiar etatu jest elastyczny i podlega indywidualnemu uzgodnieniu z kandydatem.
2. Wynagrodzenie miesięczne 5 000 – 15 000 zł + premia uznaniowa do 10 %.
3. Premia roczna do 20 % wynagrodzenia wypłaconego w poprzednim roku.

Spółdzielnia Mieszkaniowa „Kolonia Kasprzaka" znajduje się w Warszawie na Woli, obejmuje 11 budynków.
OFERTA ZŁOŻONA PRZEZ KANDYDATA W KONKURSIE POWINNA ZAWIERAĆ:
- Życiorys (CV) i list motywacyjny wraz z informacjami adresowymi i kontaktowymi;
- Kopie dokumentów dotyczących wykształcenia i odbytych kursów;
- Kopie dokumentów potwierdzające przebieg i ocenę pracy zawodowej
- Oświadczenie o korzystaniu z pełni praw publicznych i o posiadaniu pełnej zdolności do czynności prawnych;
- Oświadczenie o zapoznaniu się z regulaminem konkursu;
- Pisemną koncepcję pracy na stanowisku Prezesa SMKK, zawierającą strategię/wizję/koncepcję działania SM „Kolonia Kasprzaka" w najbliższych 3 latach,
- zakres oczekiwań finansowych kandydata /brutto/,
- Pisemną zgodę na przetwarzanie danych osobowych dla potrzeb konkursu zgodnie z ustawą z dnia 10.05.2018 r. o ochronie danych osobowych i Rozporządzenia Parlamentu Europejskiego i Rady (UE) 2016/679 z dnia 27.04.2016 r. ;
- Kandydat może przedłożyć inne dokumenty.

Spółdzielnia zastrzega sobie możliwość swobodnego wyboru kandydata oraz możliwość zakończenia postępowania konkursowego w każdym czasie bez podania przyczyny.

Kraj/34429263

NOWOŚĆ
Słówko
Literówka
Quizy
Sudoku
Krzyżówki

Szukaj w APLIKACJ WYBORCZEJ

Kraj/34429588

Spółdzielnia Budowlano — Mieszkaniowa „Politechnika" ul. Etiudy Rewolucyjnej 48 ogłasza
przetarg nieograniczony na wykonanie n/w robót:

1 Wykonanie systemu i urządzeń wentylacji hybrydowej mechanicznej - wymagane wadium 12 500,00 zł;
2 Wykonanie wymiany instalacji elektrycznej, dzwonkowej, domofonowej w budynku pary ul. Malawskiego 1 w Warszawie - wymagane wadium 65 000,00 zł;

Wadium należy wpłacić na konto Spółdzielni do dnia: 23.04.2026 r. godz. 12.00
Szczegółowy zakres robót do nabycia i odbioru w siedzibie Spółdzielni.
Informacji dotyczących warunków przetargu udziela p. Dariusz Miller w zakresie robót sanitarnych oraz p. Aleksander Witkowski w zakresie robót elektrycznych pod nr tel 22 848 54 11 wewn. 105.
Oferty należy składać w siedzibie Spółdzielni do dnia: 24.04.2026 r. godz. 12.00

Zamawiającemu przysługuje prawo swobodnego wyboru ofert, jak również unieważnienia postępowania przetargowego bez podania przyczyny.

Kraj/34429648

Syndyk Masy Upadłości Souvre Spółki z ograniczoną odpowiedzialnością Sp.k. z siedzibą w Inowrocławiu – w upadłości oferuje w bieżącej sprzedaży z wolnej ręki towary w postaci:

1. perfumów nr 01-13, 21, 22-28, 103,105,107,108, 204, 206, 500, 600, 606, 402, 405, okrągłe butelki PET 100 i 200 ml, trigger mini, perfumetki nr 102-110, 201–205, 301-304, 401-405, 505, 603-607, kieliszek miarka 30 ml IWEE, perfumetka Je Desire – 001 – 003, żel do mycia twarzy kolagenowy – Face Cleannsing Gel, Peeling do skóry głowy – scalp peeling, serum pod oczy Eye Serum, odżywkę wzmacniającą kolagenowa – Renforcing Conditioner, butelki ALTa Bvs 750 ml Iwee.
2. ruchomości w postaci:
   -regały 120cm x 80cmx250cm z ceną wywołania wyn. 600 zł. netto,
   -wózek transportowy z ceną wywołania wynoszącą 900 zł. netto,
   -wózek unoszący elektryczny PROMAG z ceną wywołania wynoszącą 9.000 zł. netto,
   -wózek elektryczny PROMAG wysokiego skład. NEOS 14AC z ceną wyw. wyn. 26.000 zł. netto,
   -agregat prądotwórczy Endress Duplex Line ESE 1306 z ceną wywołania wynoszącą 5.600 zł.netto,
   -urządzenie kosmetyczne Meziterapia bezigłowa na skórę głowy z ceną wyw. wyn. 1.500 zł. netto,
   -prompter z ceną wyw. wynoszącą 150 zł. netto.

Zainteresowani oferenci na zakup ruchomości z punktu 2 zobowiązani są do złożenia pisemnych ofert na ich zakup w zamkniętych kopertach z dopiskami **„Oferta Souvre – ruchomości"** przy ul. Fordońskiej 199 w Bydgoszczy **w terminie 14 dni** od dnia ukazania się ogłoszenia Ze stanem technicznym i prawnym można zapoznać się przy ul. Fordońskiej 199 w Bydgoszczy. Tel: **606 886 796, 508 100 297** lub Sądzie Rejonowym w Bydgoszczy XV W. Gospodarczym przy ul. Toruńska 64a (Sygn. Akt BY1B/GUp/8/2024), bądź po uzgodnieniu terminu w miejscu położenia ruchomości. Syndyk zastrzega sobie prawo do odmowy dokonania wyboru oferty jak również prawo do odwołania lub unieważnienia postępowania bez podania przyczyny.

Kraj/34429731

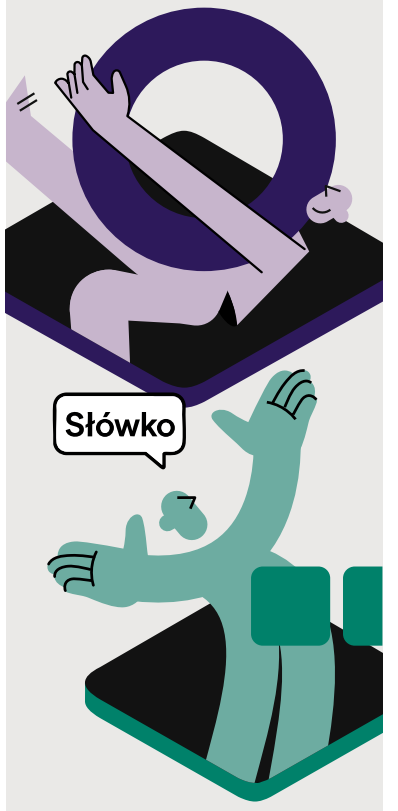

Zeskanuj QR kod
i pobierz aplikację

POBIERZ Z Google Play
Pobierz w App Store

SYNDYK MASY UPADŁOŚCI ZBIGNIEWA SĘKOWSKIEGO

nieprowadzącego działalności gospodarczej zamieszkałego w Inowrocławiu

oferuje w sprzedaży z wolnej ręki

udział wynoszący 1/2 we własnościowym prawie do lokalu mieszkalnego nr 26 położonego przy ul. Łokietka 10 w Inowrocławiu, województwo kujawsko – pomorskie, za cenę wywołania wynoszącą **69.180 zł.** (słownie: sześćdziesiąt dziewięć tysięcy sto osiemdziesiąt złotych 00/100**).** Lokal mieszczący się w bloku posiada pow. użytkową **44,96m2**.

Szczegółowe informacje zawarte są w operacie szacunkowym przygotowanym przez rzeczoznawcę majątkowego Agatę Leśniewską, znajdującym się w aktach sprawy upadłościowej (BY1B/GUp-s/796/2023) w Sądzie Rejonowym XV Wydziale Gospodarczym przy ul. Toruńskiej 64a w Bydgoszczy jak również w siedzibie syndyka przy ul. Fordońskiej 199 w Bydgoszczy.

Oferenci zainteresowani zakupem w/w przedmiotu sprzedaży zobowiązani są w terminie 21 dni od dnia publikacji ogłoszenia złożyć pisemną ofertę na adres: ul. Fordońska 199, (85-739) Bydgoszcz (w przypadku składania ofert drogą pocztową decyduje data wpływu przesyłki) oraz wpłacenia wadium w wysokości 10% ceny wywołania w terminie 21 dni od dnia ukazania się ogłoszenia na rachunek bankowy masy upadłości prowadzony przez syndyka o nr **96 1090 1069 0000 0001 4347 4673**

Szczegółowych informacji oraz regulamin sprzedaży można uzyskać pod: nr tel. (**508 100 297, 606 886 796**).

Syndyk zastrzega sobie prawo swobodnego wyboru oferty, prawo do odwołania lub unieważnienia postępowania bez podania przyczyny oraz prawo do odstąpienia od oferty.

Kraj/34429724

NEWSLETTERY WYBORCZEJ

Wszystkie piszą ludzie, nie maszyny
Nasi najlepsi redaktorzy.
Możesz wybrać z bogatej oferty
ponad **40** różnych newsletterów.
Zapisz się na: **wyborcza.pl/newslettery**

wyborcza.pl

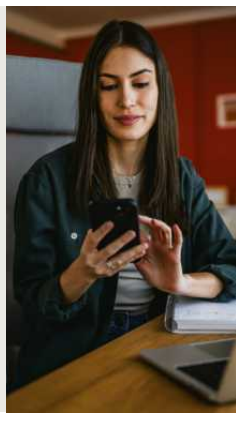

eprasa.pl 7856fd7bbf

Syndyk ANT RAWICZ sp. z o.o. w upadłości z siedzibą w Sierakowie

oferuje do sprzedaży

NIERUCHOMOŚĆ – MARKET BUDOWLANY

wchodzącą w skład masy upadłości:

- **prawo własności nieruchomości zabudowanej obejmującej grunty działek nr 39/4, 39/5 i 39/6 o łącznej powierzchni 0,9289 ha położone w Sierakowie przy ul. Poznańskiej 15a (KW nr PO1R/00051722/4) - pozycja w spisie inwentarza nr 2.1 – cena minimalna 7.450.000 zł netto.**

Nieruchomość jest zabudowana budynkiem handlowym – sklep budowlany.

Szczegółowy opis nieruchomości wraz z wyceną biegłego i regulaminem sprzedaży znajdują się w Biurze syndyka w Poznaniu, ul. Mickiewicza 5/9, tel. (61) 649 12 96. Nieruchomości można obejrzeć wyłącznie po uprzednim uzgodnieniu terminu z syndykiem.

Wadium w wysokości 5 % ceny minimalnej należy wpłacić na poniższe konto bankowe do dnia 18 maja 2026 r. do godziny 12:00:
08 1600 1462 1874 0690 7000 0001

Zainteresowanych syndyk zaprasza do składania ofert pod w/w adresem w terminie do 18 maja 2026 r. do godziny 12:00.

Otwarcie ofert nastąpi w dniu 18 maja 2026 r. o godzinie 12:30 w siedzibie syndyka przy ul. Mickiewicza 5/9 w Poznaniu.

Kraj/34429341

Ogłoszenie o sprzedaży

Syndyk masy upadłości **ROTR Spółdzielni Mleczarskiej w Rypinie** zaprasza do składania ofert na zakup prawa własności nieruchomości gruntowych zabudowanych i niezabudowanych położonych przy ulicy Mleczarskiej w Rypinie, powiat rypiński, województwo kujawsko-pomorskie. Nieruchomości znajdują się w atrakcyjnej lokalizacji.

Przedmiotem sprzedaży są nieruchomości zabudowane i niezabudowane o łącznej powierzchni 77 820 m², oferowane za cenę nie niższą niż **9 927 000,00 zł**. Istnieje możliwość złożenia ofert na poszczególne, wydzielone kompleksy nieruchomości. Jednak pierwszeństwo będzie miała oferta złożona na wszystkie nieruchomości łącznie. Szczegółowe zestawienie działek znajduje się w regulaminie sprzedaży.

Warunkiem uczestnictwa w postępowaniu jest wpłacenie wadium w wysokości 10% ceny wywoławczej składnika masy upadłości, którego dotyczy oferta.

Oferty należy składać za pośrednictwem przesyłki pocztowej – listem poleconym za zwrotnym potwierdzeniem odbioru – nie później niż do dnia **11 maja 2026 r. do godz. 12:00** (przy czym rozstrzygająca jest data wpływu oferty do Kancelarii) albo osobiście wyłącznie w dniu 11 maja 2026 r., w godzinach 9:00–12:00, w sekretariacie Kancelarii Doradcy Restrukturyzacyjnego Radca Prawny Sylwester Zięciak w Toruniu, ul. Warszawska 6/5, 87-100 Toruń.

Z opisem i oszacowaniem przedmiotu sprzedaży w trybie z wolnej ręki, z regulaminem sprzedaży w trybie z wolnej ręki oraz innymi posiadanymi przez organizatora dokumentami można zapoznać się po uprzednim wystąpieniu o ich udostępnienie drogą elektroniczną na adres e-mail: *torun@zieciak.com.pl*. Regulamin sprzedaży dostępny jest na stronie internetowej biura syndyka pod adresem www.zieciak.com.pl w zakładce „Ogłoszenia".

Osoby zainteresowane złożeniem oferty mogą dokonać oględzin przedmiotu sprzedaży w terminie uzgodnionym telefonicznie – 516 083 657.

Kraj/34429301

O G Ł O S Z E N I E

Sąd Rejonowy dla Krakowa – Nowej Huty w Krakowie, I Wydział Cywilny informuje, iż pod sygnaturą I Ns 1200/25/N toczy się postępowanie z wniosku Henryka Godzica i Małgorzat Godzić przy uczestnictwie Henryki Makuch, Barbary Słabosz, Jarosława Krawczyka, Jana Kubika i Anny Wieczorek o zasiedzenie nieruchomości stanowiącej działkę ewidencyjną nr 232, położonej w Niezwojowicach, jedn. ewid. Pałecznica, obręb ewidencyjny 121404_2.0008, Niezwojowice, powiat proszowicki dla której nie jest prowadzona księga wieczysta.

Sąd wzywa wszystkich zainteresowanych w niniejszej sprawie i roszczących sobie prawo własności do ww. nieruchomości, aby w terminie 3 miesięcy od ukazania się niniejszego ogłoszenia zgłosili się do Sądu, w którym toczy się postępowanie i udowodnili swoje prawo własności, gdyż w przeciwnym wypadku mogą być pominięci w postępowaniu.

Kraj/34429047

W Sądzie Rejonowym dla Krakowa-Nowej Huty w Krakowie, I Wydział Cywilny, pod sygn. akt I Ns 1371/21/N, toczy się postępowanie o stwierdzenie nabycia spadku po Mieczysławie Michale Kiesiu (Kieś), synu Kazimierza i Heleny, ur. 29 września 1948 r. w Chełmie, zm. 16 listopada 2018 r. w Łysokaniu, mającym ostatnie miejsce zwykłego pobytu w Krakowie. Sąd wzywa, aby spadkobiercy tego zmarłego, w ciągu 3 miesięcy od dnia ukazania się tego ogłoszenia, zgłosili się do Sądu i udowodnili nabycie spadku, gdyż w przeciwnym razie mogą być pominięci w postanowieniu o stwierdzeniu nabycia spadku.

Kraj/34429044

WYCIĄG Z OGŁOSZENIA O PRZETARGU

Znak: PPGN.6840.27b.2025 Mikołajki, 2026r.04.14

BURMISTRZ MIASTA MIKOŁAJKI

informuje

o ogłoszonym trzecim przetargu ustnym nieograniczonym na sprzedaż nieruchomości gruntowej niezabudowanej oznaczonej nr geod. 229/1 o powierzchni 0,0631 ha oraz nieruchomości zabudowanej budynkami mieszkalnymi w zabudowie bliźniaczej oraz dwoma budynkami gospodarczymi oznaczonej nr geod. 229/2 o powierzchni 0,0591 ha, położonej w Mikołajkach, obręb geod. Mikołajki.

Dla w/w nieruchomości Sąd Rejonowy w Mrągowie – Wydział Ksiąg Wieczystych prowadzi księgę wieczystą nr OL1M/00025351/7.

Cena wywoławcza nieruchomości (łącznie): 800.000,00 zł
Wysokość wadium: 120.000,00 zł, postąpienie nie mniej niż 8.000,00 zł

Przetarg odbędzie się w dniu 18 czerwca 2026r. o godz. 13.30 w sali obrad Urzędu Miasta i Gminy w Mikołajkach przy ulicy Kolejowej 7.

Przedmiotowe nieruchomości są objęte „Miejscowym planem zagospodarowania przestrzennego części miasta Mikołajki na wschód od ulicy Papieża Jana Pawła II" uchwalonym uchwałą Rady Miejskiej w Mikołajkach nr XXIV/33/2021 z dnia 12 maja 2021r. (Dz. U. Woj. Warmińsko-Mazurskiego z 30.06.2021r., poz. 2539), zgodnie z którym działki 229/1 i 229/2 znajdują się w obszarze oznaczonym symbolem MN.01 – tereny zabudowy mieszkaniowej jednorodzinnej.

Treść planu jest dostępna na stronie https://mikolajki.e-mapa.net/.

Pełna treść ogłoszenia z dnia 14 kwietnia 2026r. znak: PPGN.6840.27b.2025 znajduje się na tablicy informacyjnej Urzędu Miasta i Gminy w Mikołajkach przy ul. Kolejowej 7 oraz na stronie internetowej www.bip.mikolajki.pl i www.mikolajki.eu.

Dodatkowe informacje można uzyskać pod numerem telefonu: 087- 4219056, drogą elektroniczną e-mail: gospodarka.gruntami@mikolajki.pl oraz osobiście w Urzędzie Miasta i Gminy w Mikołajkach ul. Kolejowa 7, pokój nr 110 - od poniedziałku do piątku w godzinach od 8.00 do 14.00.

ZASTRZEŻENIE:

Burmistrz Miasta Mikołajki zastrzega sobie możliwość odwołania przetargu z przyczyn uzasadnionych, informując o tym na piśmie poprzez wywieszenie na tablicy ogłoszeń w siedzibie Urzędu, w sposób zwyczajowo przyjęty oraz na stronie internetowej www.bip.mikolajki.pl i www.mikolajki.eu

Kraj/34429475

SPRZEDAŻ NIERUCHOMOŚCI

Syndyk masy upadłości Kazimiery Połuch osoby fizycznej nieprowadzącej działalności gospodarczej ogłasza pisemny przetarg przedmiotem, którego są:

1. Udział w wysokości 25/60 w nieruchomości gruntowej niezabudowanej, położonej w miejscowości Mirsk, w skład której wchodzą działki gruntowe o numerach 20 i 206 o łącznej powierzchni 0,7643 ha, dla której Sąd Rejonowy w Lwówku Śląskim, IV Wydział Ksiąg Wieczystych prowadzi księgę wieczystą nr JG1S/00007904/2. Cena wywoławcza wynosi 100% wartości oszacowania to jest **49 600,00 zł.**
2. Udział w wysokości 1/4 w nieruchomości gruntowej zabudowanej, położonej w miejscowości Mirsk przy ul. Nadbrzeżnej 11, w skład której wchodzi działka ewidencyjna nr 63 o powierzchni 0,1307 ha, dla której Sąd Rejonowy w Lwówku Śląskim, IV Wydział Ksiąg Wieczystych prowadzi księgę wieczystą nr JG1S/00006313/5. Nieruchomość jest zabudowana budynkiem o kubaturze 380,10 m3 oraz budynkiem gospodarczym.

   Cena wywoławcza wynosi 100% wartości oszacowania to jest **39 000,00 zł.**

W ramach przetargu **oferenci składają oferty odrębnie na każdą z nieruchomości**.

Warunkiem przystąpienia do przetargu jest złożenie w Biurze Syndyka w Katowicach przy ul. PCK 10/7 w terminie do dnia **12 maja 2026 roku do godziny 16:00** (decyduje data i godzina wpływu) pisemnej oferty spełniającej **wszystkie wymogi określone regulaminem przetargu** oraz **wpłacenie wadium**. Regulamin oraz pozostałe dokumenty przetargowe dostępne są pod adresem e-mail: **syndyk-przetarg@omgm.pl**

Kraj/34429148

Syndyk masy upadłości Module Technologies SA z siedzibą w Bielsku-Białej sygn.akt VI GUp 452/20 ogłasza III aukcję, której przedmiotem są wierzytelności należne Module Technologies SA w upadłości wobec następujących podmiotów:

- Top House 1000 spółka z o.o. z siedzibą w Jastrzębiu Zdroju o łącznej wartości 229.385,60zł. (dwieście dwadzieścia dziewięć tysięcy trzysta osiemdziesiąt pięć złotych 60/100) - należność główna,
- Darw spółka z o.o. z siedzibą w Pszczynie o łącznej wartości 1015,09zł. (jeden tysiąc piętnaście złotych 09/100) - należność główna.

Aukcja odbędzie się w dniu 29 kwietnia 2026r. godzinie 9.45 w Sądzie Rejonowym w Bielsku-Białej VI Wydział Gospodarczy ul.Bogusławskiego 24 sala nr 44. Cena wywoławcza aukcji wyniesie 15.000,00zł. (piętnaście tysięcy złotych) Warunkiem przystąpienia do aukcji jest wpłata wadium w wysokości 10% ceny wywoławczej to jest kwoty 1.500,00zł. (jeden tysiąc pięćset złotych) do dnia 28.04.2026r.

Informacje o szczegółowych warunkach aukcji uzyskać można w kancelarii syndyka w Bielsku-Białej ul.Cieszyńska 365 I piętro oraz pod nr telefonu 602439877.

Kraj/34429222

Warszawa

Zarząd Mienia m.st. Warszawy
Jednostka budżetowa m.st. Warszawy
ul. Jana Kazimierza 62, 01-248 Warszawa

Ogłasza nabór kandydatek i kandydatów na wolne stanowiska urzędnicze:

Inspektor nadzoru inwestorskiego ogólnobudowlanego ds. dokumentacji
w Dziale Budowlano-Inwestycyjnym
1,000 etat

Inspektor nadzoru inwestorskiego elektrycznego ds. Dokumentacji
w Dziale Budowlano-Inwestycyjnym
0,500 etatu

Szczegółowy opis stanowisk znajduje się na stronie internetowej Zarządu Mienia m.st. Warszawy www.zmw.waw.pl w zakładce Rekrutacja.

Informacje można uzyskać pod numerem tel.: 22 277 03 00 Oferty należy składać osobiście lub listownie w terminie 2 tygodni od daty opublikowania ogłoszenia (oferty powinny wpłynąć do Zarządu Mienia m.st. Warszawy do dnia **28.04.2026 r**. pod adresem:

Zarząd Mienia m.st. Warszawy
ul. Jana Kazimierza 62,
01-248 Warszawa

Kraj/34429529

Syndyk masy upadłości Packopack Sp. z o.o. w upadłości z siedzibą w Sosnowcu

ogłasza przetarg na zakup pakietu wierzytelności

opisanego w Oszacowaniu wartości należności spółki Packopack Sp. z o.o. z dnia 6 lutego 2026 r. sporządzonym przez rzeczoznawcę majątkowego Piotra Kudelskiego, za łączną kwotę nie niższą niż 52 600,00 zł (pięćdziesiąt dwa tysiące sześćset złotych 00/100) stanowiącą 100% wartości oszacowania.

Cena wywoławcza wynosi 52 600,00 zł (pięćdziesiąt dwa tysiące sześćset złotych 00/100) co stanowi 100% wartości oszacowania.

Wraz z ofertą należy złożyć dowód wpłacenia wadium w wysokości 10% ceny wywoławczej rachunek bankowy o numerze: **08102023130000300204772341**.

Regulamin przetargu oraz szczegółowy opis przedmiotu przetargu można uzyskać w Biurze Syndyka przy ul. Chłodnej 2 w Katowicach. Informacje można uzyskać pod adresem mailowym: **sekretariat@kancelariatobor.com**.

Oferty można składać na piśmie w Biurze Syndyka przy ul. Chłodnej 2 w Katowicach (40-311) w terminie **do dnia 29 kwietnia 2026 r. do godz. 15:00.** Kryterium wyboru oferty będzie najkorzystniejsza oferta cenowa.

www.dawro.pl

Kraj/34429507

OGŁOSZENIE O LIKWIDACJI FUNDACJI

Likwidator fundacji - FUNDACJA POLSKI INSTYTUT NOTARIALNY

z siedzibą w Łodzi, ul. Zielona 25 lok. 2, 90-602 Łódź, wpisanej do Rejestru stowarzyszeń, innych organizacji społecznych i zawodowych, fundacji oraz samodzielnych publicznych zakładów opieki zdrowotnej Krajowego Rejestru Sądowego pod numerem KRS: 0000456188,

zawiadamia, że dnia 02.01.2026 r. została podjęta decyzja o likwidacji fundacji na skutek wyczerpania środków finansowych i majątku Fundacji.

Na funkcję likwidatora została powołana Paulina Borowiecka. Data dokonania wpisu w Krajowym Rejestrze Sądowym 16.01.2026 r. Przez wzgląd na powyższe

WZYWA SIĘ WSZYSTKICH WIERZYCIELI DO ZGŁOSZENIA WIERZYTELNOŚCI WOBEC LIKWIDOWANEJ FUNDACJI

w terminie 3 miesięcy od daty publikacji niniejszego ogłoszenia na adres: *Paulina Borowiecka, Plac Wolności 12 lok. 108, 91-415 Łódź.* Do ewentualnych zgłoszeń należy załączyć odpisy dokumentów potwierdzających wierzytelności.

Kraj/34429385

Syndyk masy upadłości Spółdzielczej Kasy Oszczędnościowo-Kredytowej „Kujawiak" we Włocławku (KRS 0000076163), sygn. akt V GUp 45/16, ogłasza konkurs ofert na sprzedaż łącznie:

(a) prawa własności nieruchomości położonej w miejscowości Gołas, gmina Szczawin Kościelny, powiat gostyński, składającej się z działki ewidencyjnej o numerze 186, o powierzchni 1,58 ha, dla której Sąd Rejonowy w Gostyninie, IV Wydział Ksiąg Wieczystych prowadzi księgę wieczystą o numerze PL1G/00011298/1,
(b) prawa własności nieruchomości położonej w miejscowości Szczawin Borowy-Wieś, gmina Szczawin Kościelny, powiat gostyński, składającej się z działek ewidencyjnych o numerach 78 i 79, o powierzchni 1,71 ha, dla których Sąd Rejonowy w Gostyninie, IV Wydział Ksiąg Wieczystych prowadzi księgę wieczystą o numerze PL1G/00011298/1,
(c) prawa własności nieruchomości położonej w miejscowości Szczawin Borowy-Wieś, gmina Szczawin Kościelny, powiat gostyński, składającej się z działki ewidencyjnej o numerze 137, o powierzchni 0,54 ha, dla której Sąd Rejonowy w Gostyninie, IV Wydział Ksiąg Wieczystych prowadzi księgę wieczystą o numerze PL1G/00011298/1,
(d) prawa własności nieruchomości położonej w miejscowości Szczawin Borowy-Wieś, gmina Szczawin Kościelny, powiat gostyński, składającej się z działek ewidencyjnych o numerach 144 i 145, o powierzchni 1,99 ha, dla których Sąd Rejonowy w Gostyninie, IV Wydział Ksiąg Wieczystych prowadzi księgę wieczystą o numerze PL1G/00011298/1.

Cena wywoławcza wynosi 238.978,00 (dwieście trzydzieści osiem tysięcy dziewięćset siedemdziesiąt osiem) złotych netto.

Warunkiem uczestnictwa w konkursie ofert jest wpłacenie wadium w wysokości 23.000,00 *(dwadzieścia trzy tysiące)* złotych.

Oferty należy składać w terminie do dnia 18 maja 2026 roku do godz. 15:00 przesyłką poleconą na adres: Syndyk Anna Grudzień-Kurpiewska, Al. J. Ch. Szucha 8, 00-582 Warszawa.

Otwarcie i rozpoznanie ofert nastąpi w dniu 19 maja 2026 roku o godzinie 13:00.

Opis i oszacowanie przedmiotu sprzedaży oraz regulamin konkursu ofert udostępnione są do wglądu w kancelarii Syndyka.

Kontakt: 732-713-111, *kancelaria@kancelariagrudzien.pl*

Płock/34429281

Wyciąg z ogłoszenia o Przetargu

WÓJT GMINY STEGNA

ogłasza I przetarg ustny nieograniczony na sprzedaż

DZIAŁKI NR 441/3, POŁOŻONEJ W MIEJSCOWOŚCI JANTAR, STANOWIĄCEJ WŁASNOŚĆ GMINY STEGNA,

1. **Położenie nieruchomości:** Jantar ul. Wypoczynkowa,
2. **Nr działki:** 441/3,
3. **Pow. w ha:** 0,1794 ha,
4. **Nr Księgi Wieczystej:** GD2M/00063209/0
5. **Cena wywoławcza nieruchomości netto w zł.: 574.000,00 zł.,**
6. **Wysokość Wadium:** 114.800,00 zł.,
7. **Opis nieruchomości, położenie, przeznaczenie w mpzp/ w studium:**
   Działka niezabudowana o kształcie zbliżonym do prostokąta. W bezpośrednim sąsiedztwie przebiega sieć kanalizacyjna z przyłączami do działek przyległych, sieć wodociągowa oraz przewód elektroenergetyczny, a w północno-zachodnim narożniku działki znajduje się szafka rozdzielczo-pomiarowa. Ukształtowanie terenu płaskie. Przez działkę, w jej zachodniej części, przebiega stary rów melioracyjny, obecnie zarośnięty i niesprawny, a we wschodniej jej części, przebiega kanalizacja deszczowa i czynny rów przydrożny. Dojazd do nieruchomości jest możliwy dwoma drogami z ul. Gdańskiej: od strony zachodniej poprzez działki 436 i 441/7, od strony wschodniej - poprzez działkę 471 (ul. Wypoczynkową). Obie działki mają nawierzchnię gruntową. W MPZP części wsi Jantar działka położona jest na obszarze oznaczonym symbolem 11MN/U określającym tereny zabudowy mieszkaniowej jednorodzinnej i usług bez ustalenia proporcji. Funkcje wyłączone: zabudowa rekreacyjna typu domki campingowe, usługi z wyłączeniem usług turystycznych i pobytowych. W MPZP części wsi Jantar działka położona jest na obszarze oznaczonym symbolem 11MN/U określającym tereny zabudowy mieszkaniowej jednorodzinnej i usług bez ustalenia proporcji. Funkcje wyłączone: zabudowa rekreacyjna typu domki campingowe, usługi z wyłączeniem usług turystycznych i pobytowych.

W przetargu mogą wziąć udział osoby fizyczne i osoby prawne:

a) w odniesieniu do osób fizycznych - osobiście lub przez upoważnionego pełnomocnika z podpisem poświadczonym notarialnie,
b) w odniesieniu do spółek osobowych i handlowych oraz innych osób prawnych przez osobę lub osoby uprawnione do ich reprezentowania na podstawie aktualnego odpisu z KRS lub innego rejestru lub przez upoważnionego pełnomocnika z podpisem poświadczonym notarialnie,
c) cudzoziemcy – w rozumieniu ustawy z dnia 24.03.1920 r., o nabywaniu nieruchomości przez cudzoziemców.

Przetarg odbędzie się dnia 18.06.2026 r. od godz. 12:00 w siedzibie Urzędu Gminy w Stegnie przy ulicy Gdańskiej 34 pokój nr 1a. .

Wadium wnoszone w pieniądzu należy wpłacać przelewem na konto Gminy Stegna Nr 33 8308 0001 0000 0550 2000 0070 w BS Stegna w takim terminie, aby najpóźniej **w dniu 15.06.2026 r.** wymagana kwota znajdowała się na koncie Urzędu Gminy w Stegnie. Do ceny nieruchomości osiągniętej w przetargu zostanie doliczony podatek VAT w wysokości 23% zgodnie z ustawą " o podatku od towarów i usług" z dnia 11.03.2004 r.

Ogłoszenie o przetargu zostało wywieszone na tablicy ogłoszeń w Urzędzie Gminy Stegna oraz opublikowane na stronach internetowych Gminy Stegna tj. www.stegna.pl oraz BIP Stegna.

Kraj/34428903

eprasa.pl 7856fd7bbf

PRZETARG

Spółdzielnia Mieszkaniowa „Żelazna Brama”,
z siedzibą pl. Mirowski 14, 00-138 Warszawa, KRS 0000017795 (dalej **„SM ŻB”**),

Spółdzielnia Mieszkaniowa „Oś Saska”,
z siedzibą ul. Grzybowska 16/22, 00-132 Warszawa, KRS 0000038475 (dalej **„SM OS”**),

Spółdzielnia Budowlano-Mieszkaniowa „Wolska Żelazna Brama”,
z siedzibą ul. Krochmalna 32, 00-864 Warszawa, KRS 0000159859 (dalej **„SBM WŻB”**),

Syndyk Śródmiejskiej Spółdzielni Mieszkaniowej w upadłości likwidacyjnej,
adres: Al. 3 Maja 12, 00-391 Warszawa, KRS 0000016725 (dalej **„ŚSM”**),

ogłaszają przetarg pisemny nieograniczony na sprzedaż udziałów wynoszących łącznie **10000/10000** części w prawie użytkowania wieczystego zabudowanej nieruchomości gruntowej stanowiącej działkę ewidencyjną nr **5/8** w obrębie **5-03-06** o powierzchni **1183 m2**, dla której Sąd Rejonowy dla Warszawy-Mokotowa w Warszawie, X Wydział Ksiąg Wieczystych prowadzi księgę wieczystą nr **WA4M/00235241/2**. Działka położona jest przy **ul. Twardej 16A w Warszawie, dzielnicy Śródmieście** i zabudowana jest budynkiem biurowo-usługowym o wysokości dwóch kondygnacji naziemnych, całkowicie podpiwniczonym. Działka **objęta jest miejscowym planem zagospodarowania przestrzennego** (uchwała nr XCIII/3100/2024 Rady Miasta Stołecznego Warszawy z 11 stycznia 2024 r. w sprawie miejscowego planu zagospodarowania przestrzennego rejonu Placu Grzybowskiego).

Cena wywoławcza: 22 304 000,00 zł netto (27 433 920,00 zł brutto z 23% podatkiem VAT).

Poszczególne Spółdzielnie posiadają następujące udziały w nieruchomości:

SM ŻB	**2480/10000 części** (24,80 %),
SM OS	**1471/10000 części** (14,71 %),
SBM WŻB	**2980/10000** części (29,80 %),
ŚSM	**3069/10000** części (30,69 %).

Przysługujące Spółdzielniom udziały w nieruchomości wynoszą łącznie **10000/10000** części (100 %).

Warunki uczestnictwa w przetargu są następujące:

- wpłata **wadium w kwocie 500 000,00 zł** na rachunek bankowy SBM WŻB o numerze: **87 1090 1056 0000 0001 5561 2766**. Wadium uznaje się za wpłacone w momencie zaksięgowania całej kwoty na rachunku bankowym. Wadium może być wpłacone wyłącznie z rachunku bankowego oferenta w terminie **do dnia 21.05.2026 r.;**
- złożenie przez oferenta w biurze Zarządu SBM WŻB przy ul. Krochmalnej 32, 00-864 Warszawa, pisemnej oferty na zakup udziałów w nieruchomości wynoszących łącznie 10000/10000 części **w zamkniętej kopercie z dopiskiem „Przetarg – Twarda 16A”** w terminie **do 21.05.2026 r. do godz. 16:00**. W wypadku przesyłek kierowanych za pośrednictwem operatora pocztowego lub kuriera decyduje data wpływu przesyłki do biura Zarządu SBM WŻB . Szczegółowe wymagania dotyczące oferty są zawarte w „Warunkach przetargu” dostępnych na stronach internetowych: https://os-saska.waw.pl/; https://wzb.waw.pl/; https://smzb.waw.pl oraz https://srodmiejska.waw.pl/

Otwarcie ofert odbędzie się w dniu 22.05.2026 r. o godz. 12:00 w biurze Zarządu SBM WŻB przy ul. Krochmalnej 32 w Warszawie. Przy otwarciu ofert dopuszcza się obecność oferentów. W przypadku złożenia co najmniej dwóch ofert równorzędnych, we wskazanym powyżej miejscu w dniu 22.05.2026 r. o godz. 12:30 odbędzie się dodatkowa ustna licytacja.

Przetarg będzie uznany za nierozstrzygnięty jeśli żaden z oferentów nie zaoferuje co najmniej ceny wywoławczej.

Przetarg wygra ten oferent, który zaoferuje najwyższą cenę nabycia.

W umowie sprzedaży nabywca Nieruchomości zobowiąże się do zapłaty opłat za użytkowanie wieczyste za 2026 rok przypadających na udziały Stron w Nieruchomości za okres od dnia zawarcia umowy sprzedaży.

Organizatorzy zastrzegają sobie możliwość odwołania przetargu lub jego unieważnienia bez podania przyczyn oraz wykluczenia wg własnego uznania z uczestnictwa w przetargu oferenta, który nie daje rękojmi należytego wykonania umowy sprzedaży.

www.dawro.pl

Warszawa/34429511

OGŁOSZENIE O PRZETARGU

Na podstawie art. 37 ust. 1 i art. 38 ustawy z dnia 21 sierpnia 1997 r. o gospodarce nieruchomościami (t.j. Dz. U. z 2026 r., poz. 339) w związku z Rozporządzeniem Rady Ministrów z dnia 14 września 2004 r. w sprawie sposobu i trybu przeprowadzania przetargów oraz rokowań na zbycie nieruchomości (2021 r., poz. 2213),

Burmistrz Wasilkowa ogłasza **I publiczny przetarg ustny nieograniczony na sprzedaż nieruchomości rolnej niezabudowanej, położonej w obrębie Wasilków gm. Wasilków**, dla której w Sądzie Rejonowym w Białymstoku prowadzona jest księga wieczysta **BI1B/00055316/6**, oznaczonej jako działka nr geodezyjny **6101/1** o powierzchni **0,5038 ha** – cena wywoławcza **1 662 540,00 zł brutto** (**Vat zw.** na podstawie art. 43 ust. 1 pkt 9 ustawy o podatku od towarów i usług z dnia 11 marca 2004 r. Dz. U. z 2025 r., poz. 1059) **- wadium wynosi 83 127,00 zł**

Przeznaczenie terenu wynikające ze Studium uwarunkowań i kierunków zagospodarowania przestrzennego Gminy Wasilków: **E-MN/MR/U** – zabudowa mieszkaniowa jednorodzinna/zagrodowa/usługi.

Przetarg odbędzie się dnia 19 czerwca 2026 r. o godz. 11.00 w sali nr 9 Urzędu Miejskiego w Wasilkowie.

Wadium w wysokości podanej powyżej należy wpłacić **do dnia 17 czerwca 2026 r.** przelewem na konto PKO BP Nr 63 1020 1332 0000 1302 1249 3872 **w tytule podając numer geodezyjny działki.** Warunkiem przystąpienia do przetargu jest okazanie komisji przetargowej dowodu tożsamości oraz dowodu wpłaty wadium. Datą dokonania wpłaty wadium jest data uznania rachunku bankowego Gminy Wasilków. O wysokości postąpienia decydują uczestnicy przetargu **-** minimalne 1% ceny wywoławczej.
Zastrzega się prawo unieważnienia przetargu z uzasadnionych przyczyn. Szczegółowych informacji dotyczących ww. działki można uzyskać w Urzędzie Miejskim w Wasilkowie, ul. Białostocka 7 pokój nr 7 lub pod numerem telefonu 85 7185400 w. 024.

Białystok/34429619

OGŁOSZENIE

Sąd Rejonowy dla Krakowa - Nowej Huty w Krakowie, I Wydział Cywilny informuje, że pod sygnaturą I Ns 870/25/N toczy się postępowanie sprawy z wniosku Marcina Jałowieckiego przy uczestnictwie Gminy Miejskiej Kraków o stwierdzenie nabycia spadku po Kazimierze Włudarz z domu Walka, urodzonej 8 listopada 1933 roku w Dziewięciołach, zmarłej 27 lutego 2025 roku w Krakowie. Sąd wzywa wszystkich spadkobierców ustawowych i testamentowych do zgłoszenia się w tutejszym Sądzie i udowodnienia swoich praw do spadku w terminie 3 miesięcy od daty ukazania się niniejszego ogłoszenia, gdyż w przeciwnym wypadku mogą być pominięci w postępowaniu o stwierdzeniu nabycia spadku.

Kraj/34429045

SPÓŁDZIELNIA MIESZKANIOWA „PODLEŚNA”
ul. Marymoncka 32B lok. 20, 01-869 Warszawa
tel. /fax 22 834 50 26 http://www.smpodlesna.pl/ogloszenia

OGŁASZA ROZPOCZĘCIE POSTĘPOWANIA PRZETARGOWEGO
(w trybie przetargu nieograniczonego)

na wykonanie 12 cm grubości termo i hydroizolacji dachów płaskich metodą natryskową (piana PUR) w technologii „zimnego dachu” budynków przy ul. Podleśnej 48 i Podleśnej 46 będących w zasobach Spółdzielni Mieszkaniowej „Podleśna”

Termin wykonania przedmiotu zamówienia: do 30.09.2026

Formularz specyfikacji (SIWZ) zawierającej szczegółowe materiały przetargowe zostanie przesłany drogą elektroniczną (e-mail) po przesłaniu na adres Zamawiającego: **biuro@smpodlesna.pl** dowodu zapłaty za SIWZ.

Cena SIWZ - 200 zł (płatne przelewem na konto Zamawiającego nr 39 2490 0005 0000 4530 6317 5480)

Formularz specyfikacji (SIWZ) zawierającej szczegółowe materiały przetargowe można zakupić w siedzibie Zamawiającego - Warszawa, ul. Marymoncka 32B lok. 20 w dniach: wtorek i piątek w godz. 08:00-14:00, poniedziałek i czwartek w godz. 12:00-17:00.

Od Wykonawców wymagane jest wniesienie wadium w wysokości 20 000 zł.

Wykonawca, który nie wykupi SIWZ zostanie wykluczony z postępowania.

Składanie ofert w siedzibie Spółdzielni Mieszkaniowej „Podleśna”
ul. Marymoncka 32B lok. 20, 01-869 Warszawa **do dnia 28.04.2026 do godz. 14:00.**

Otwarcie ofert w siedzibie Spółdzielni Mieszkaniowej „Podleśna”
ul. Marymoncka 32B lok. 20 **w dniu 29.04.2026 r. o godz. 9:00.**

Dodatkowe informacje przetargowe:

1. Zamawiający zastrzega sobie prawo do unieważnienia przetargu bez podania przyczyn oraz do nie ponoszenia odpowiedzialności prawnej i finansowej za zakup przez Wykonawców materiałów przetargowych i przygotowania przez nich ofert.
2. Koszty związane ze sporządzeniem i przedłożeniem oferty bez względu na wynik postępowania przetargowego ponosi Wykonawca.
3. Dokumenty przetargowe dostarczone po terminie składania ofert nie będą rozpatrywane.
4. Ofertę należy złożyć w zamkniętej kopercie, którą Wykonawca opisuje swoją nazwą oraz tytułem postępowania, którego dotyczy.
5. Postępowanie przetargowe przeprowadzane jest na zasadach i warunkach określonych Regulaminem organizowania i trybu przeprowadzania przetargu na wykonanie remontów w Spółdzielni Mieszkaniowej „Podleśna”.

Warszawa/34429623

SBM „WŻB”
ogłasza przetarg na:
Wymianę oświetlenia na LED pięter V-XV w budynku przy ul. Grzybowskiej 39 w Warszawie.

Informacje dostępne na stronie internetowej: **www.wzb.waw.pl** w zakładce **„przetargi”** lub w siedzibie SBM WŻB ul. Krochmalna 32 Warszawa pok. 49, **sdziadosz@wzb.waw.pl**

Kraj/34429166

OGŁOSZENIE Sygn. akt I Ns 368/24/N

Sąd Rejonowy dla Krakowa – Nowej Huty w Krakowie I Wydział Cywilny informuje, że pod sygnaturą I C 368/24/N toczy się postępowanie z wniosku Janiny Haras przy uczestnictwie Kazimierza Zeprzałki, Antoniego Światłoń, Stefana Światłoń, Marii Baran, Barbary Karkoszki, Jana Kanii, Anny Światłoń, Feliksa Światłoń, Tomasza Lemparta, Kazimierza Lemparta, Iwony Sauczek, Stanisława Kanii o stwierdzenie nabycia spadku po Marii Zeprzałka, z domu Światłoń, córce Ludwika i Marii, urodzonej 8 października 1941 w Jasienicy, zmarłej 5 września 2023 roku w Myślenicach, ostatnio stale zamieszkałej w Krakowie na os. na os. Wysokim 2/30.

Sąd wzywa wszystkich spadkobierców ustawowych i testamentowych do zgłoszenia się w tutejszym Sądzie i udowodnienia swoich praw do spadku w terminie 3 miesięcy od daty ukazania się niniejszego ogłoszenia, gdyż w przeciwnym wypadku mogą być pominięci w postanowieniu o stwierdzenie nabycia spadku.

Kraj/34429046

Zamów magazyn z darmową dostawą na: **Prenumerata24.pl**

Więcej na: **Wyborcza.pl/ksiazki**

eprasa.pl 7856fd7bbf