PRYWATNA GAZETA LOKALNA GMIN: PRUDNIK · BIAŁA · GŁOGÓWEK · KORFANTÓW · LUBRZA · STRZELECZKI · WALCE

CENA 3,90 zł W TYM 5% VAT

Tygodnik Prudnicki

13 WRZEŚNIA 2023 ROKU INDEKS 327816 ISSN 1231–904 X

NUMER 37 (1700) ROK XXXIII ISTNIEJE OD 1990 ROKU

REKLAMA

PLANY

Zbiornik ścinawsko-piorunkowicki zapisany w ustawie, ale...

CZYTAJ NA STR. 2

Do laski marszałkowskiej przekazany został projekt ustawy o rewitalizacji rzeki Odry. Wśród zapisanych tam inwestycji są dwie z pogranicza powiatu prudnickiego.

MEMORIAŁ PO RAZ DZIESIĄTY

Wystarczy tylko chcieć

ANDRZEJ DEREŃ (2)

Tegoroczna edycja kolarskiego Memoriału im. Stanisława Szozdy miała szczególny wymiar ze względu na organizację imprezy po raz dziesiąty. Obok oficjalnych podziękowań ważnym symbolem jubileuszu jest nadanie imienia kolarza przedszkolu nr 4.

CZYTAJ NA STR. 5, 15 i 20

ISSN 1231-904X
37
9 771231 904016

Znajdź nas na Facebooku
http://facebook.pl/Tygodnik.Prudnicki

REKLAMA

eprasa.pl 7890dbdbca

REKLAMA

PLANY

Zbiornik ścinawsko-piorunkowicki zapisany w ustawie, ale...

Do laski marszałkowskiej przekazany został projekt ustawy przygotowany przez Kancelarię Premiera o rewitalizacji rzeki Odry.

Andrzej DEREŃ

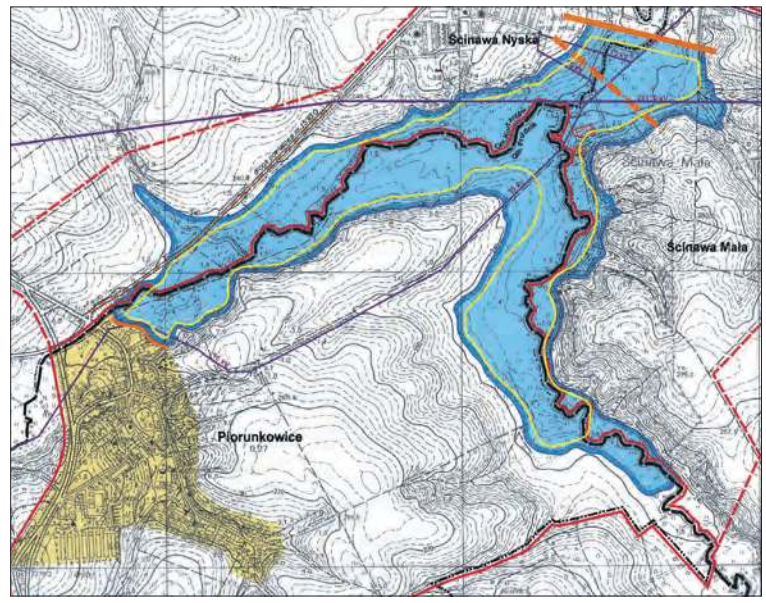

GMINA PRUDNIK

Zbiornik ma się znajdować na granicy gmin Prudnik i Korfantów

W artykule 2 projektu ustawy określono listę inwestycji mających na celu poprawę warunków środowiskowych rzeki Odry w aspekcie ilości i jakości wody w rzece Odrze, a także środowiska wodnego oraz zwiększenia możliwości retencjonowania wody w obszarze zlewni Odry – mówi burmistrz Prudnika Grzegorz Zawiślak. Pod pozycją nr 27 znalazła się inwestycja pod nazwą „roboty budowlane związane z budową zbiornika wodnego Ścinawa na rzece Ścinawa Niemodlińska w miejscowości Piorunkowice w gminach Korfantów i Prudnik wraz z infrastrukturą towarzyszącą". Chodzi więc o budowę planowanego od pół wieku 90-hektarowego zbiornika wodnego na pograniczu miejscowości: Piorunkowice, Ścinawa Mała i Ścinawa Nyska. Położony wśród wzgórz akwen miałby nietuzinkowy dla obszarów nizinnych kształt odwróconej litery V ze skrajnymi zatokami kończącymi się w pobliżu zabudowań Piorunkowic oraz lasu koło Rudziczki. Zbiornik wymusiłby likwidację zabudowań dawnego młyna w dolinie Ścinawy.

- Wspólnie z burmistrzem Korfantowa panem Januszem Wójcikiem odbyliśmy szereg spotkań z przedstawicielami Regionalnych Zarządów Gospodarki Wodnej, przekonując te instytucje co do zasadności budowy tego zbiornika – kontynuuje burmistrz. – Decyzja ta będzie determinować szereg działań na przyszłość, w tym po naszej stronie konieczność skanalizowania Rudziczki i Mieszkowic.

Optymizm w tej sprawie jest jednak przedwczesny, jeśli weźmie się pod uwagę fakt, że projekt wspomnianej ustawy obejmuje kilkadziesiąt inwestycji w rozległym dorzeczu Odry, z których większość to kosztowne zadania. Istotne jest jednak to, że budowa zbiornika jest w planach, bo w przeszłości podważano już sensowność jego powstania lub proponowano tylko suchy zbiornik. Dla powiatu prudnickiego i gminy Prudnik akwen miałby niebagatelne znaczenie przede jako obiekt wypoczynkowy i rekreacyjny. Obecnie powiat pozbawiony jest większych zbiorników wodnych, a gro wpływów z gospodarki turystycznej w lecie lokowane jest tam, gdzie te akweny się znajdują (np. zbiorniki na Nysie Kłodzkiej, czy koło Turawy). Zbiornik z plażą od strony Piorunkowic (od strony Ścinawy znajdowałby się wał) mógłby tę lukę wypełnić. Z kolei dla miejscowości gminy Korfantów znajdujących się poniżej zbiornika, ten byłby bardzo istotny w regulacji dostępności wody w okresach suszy oraz jako zbiornik przeciwpowodziowy.

Projekt ustawy obejmuje również budowę zbiornika wodnego na Osobłodze w Racławicach Śląskich. Ma on powstać na bazie istniejącej obecnie kopalni kruszywa (przy drodze w kierunku Głubczyc). W planie są także roboty polegające na renaturyzacji części biegu Białej Głuchołaskiej (przebudowa trzech przepławek i budowa 12. przepławek).

Ustawa reguluje na jakie inwestycji „Wody Polskie" mogą otrzymać dotacje celowe. Możliwość taka dotyczy zbiornika ścinawsko-piorunkowickiego, ale już nie zbiornika w Racławicach. ■

eprasa.pl 7890dbdbca

Materiał wyborczy KW Prawo i Sprawiedliwość

POSEŁ NA SEJM RP

CZOCHARA
KATARZYNA

Konkretna i godna zaufania

NR 3

NA LIŚCIE

PiS

eprasa.pl 7890dbdbca

„Umarłych wieczność dotąd trwa, dokąd pamięcią im się płaci”
Wisława Szymborska

Z głębokim żalem i niewymownym smutkiem w sercu przyjęliśmy wiadomość o śmierci Mamy naszego kolegi i współpracownika **Damiana Koguta**

ś.p. Wiesławy Kogut

Rodzinie i bliskim składamy najszczersze kondolencje, wyrazy współczucia i żalu z powodu śmierci tak bliskiej osoby...

Zarząd i Pracownicy
Prudnickiego Centrum Medycznego

Z PORADNIKA DIETETYKA (76)

Śniadanie na medal

Karolina SIENKIEWICZ

Poranny posiłek to najważniejsze danie dnia. Warto zadbać o pełnowartościowy start i cieszyć się dniem w pełni sił. Śniadanie na medal to talerz pełen barw. Aby skutecznie urozmaicić poranki proponuję Państwu śniadanko inne niż wszystkie. Warto zadbać o to, aby ten wyjątkowy posiłek stał się stałym punktem w diecie. Talerz mocy to zbilansowana opcja na początek dnia. Odżywi ciało w niezbędne składniki odżywcze i energię. Głównym składnikiem dania jest omlet, podawany w towarzystwie świeżych warzyw i owoców. Można wykorzystywać wszelkie zieleniny, zgodnie z preferencjami. Świeże owoce i warzywa są źródłem witamin, minerałów i antyoksydantów, które wzmacniają organizm. Aby uczynić to danie jeszcze bardziej wartościowym, można podawać je z pełnoziarnistym pieczywem. Ciemny chlebek dostarcza organizmowi cennego błonnika, który wspomaga pracę układu pokarmowego i pomaga utrzymywać stały poziom energii. Potrawę możemy wzbogacić również łyżką ulubionego twarożku. Łączmy smaki według fantazji. ■

FOTOGRAFIA WŁASNA

Autorka jest psychodietetykiem (wizytówka w dziale „Medycyna i zdrowie”)

Skład:
* 2 jaja
* 1 łyżeczka masła
* 1 kromka pełnoziarnistego pieczywa
* 5 pomidorków koktajlowych
* 1 garść liści szpinaku
* 3 rzodkiewki
* 1 garść winogron
* 4 truskawek
* 1 łyżka naturalnego twarożku

Przygotowanie:
Rozbijamy jajka do miseczki, dodajemy ulubione przyprawy i mieszamy widelcem. Rozgrzewamy patelnię z łyżeczką masła. Z przygotowanej masy smażymy omlet. Zwijamy placek w rulon i układamy na talerzu wypełnionym listkami szpinaku. Układamy pokrojone rzodkiewki i pomidorki. Dodajemy winogron i truskawki. Danie wzbogacamy łyżką naturalnego twarożku. Podajemy z pełnoziarnistym pieczywem. Smacznego dnia!

REKLAMA / OGŁOSZENIE

eprasa.pl 7890dbdbca

MEMORIAŁ IM. STANISŁAWA SZOZDY

Wystarczy tylko chcieć

Tegoroczna edycja kolarskiego Memoriału im. Stanisława Szozdy w Prudniku miała szczególny wymiar ze względu na organizację imprezy po raz dziesiąty.

Andrzej DEREŃ

W Dziecięcej Paradzie Rowerowej rozpoczynającej memoriał wzięła udział rekordowa liczba uczestników

ANDRZEJ DEREŃ (4)

Z tego też względu nie szczędzono podziękowań. W przeddzień imprezy w Kinie Diana zorganizowano galę, podczas której Agencja Sportu i Promocji oraz władze Gminy Prudnik, dziękowały wszystkim tym, którzy przez dziesięć edycji imprezy wspierali ją w różny sposób.

- Tato zawsze powtarzał, że wystarczy tylko chcieć – wspominał w 2014 r. Radosław Szozda swojego ojca – Stanisława. To przesłanie idealnie wpisało się w inicjatywę i realizację Memoriału im. Stanisława Szozdy Prudniku. Dziesiąta edycja tej wyjątkowej imprezy pokazuje, że kryterium uliczne było doskonałym pomysłem nie tylko podtrzymania pamięci o wspaniałym sportowcu, ale i promocji ziemi prudnickiej w kraju. Po raz pierwszy kryterium uliczne zorganizowane zostało w miesiącu pierwszej rocznicy śmierci Stanisława Szozdy – 21 września 2014 r.

- Do naszego miasta zjechał kwiat polskiego kolarstwa lat 70. XX w., godnie uhonorowano pamięć Stanisława Szozdy, odsłaniając jego pomnik i wystawę stałą w muzeum. W niedzielę ulicami Prudnika ścigali się kolarze podczas pierwszego Memoriału im. Stanisława Szozdy – pisaliśmy w 2014 r. W Prudniku pojawili się m.in.: Ryszard Szurkowski, Tadeusz Mytnik, Mieczysław Nowicki, Jan Brzeżny, Stanisław Czaja, Edward Barcik i Benedykt Kocot.

Wiceprzewodniczący Rady Miejskiej Edward Mazur wspomina wyjątkowe wydarzenie w Prudniku jeszcze w 2010 r. - Europejskim Tygodniu Turystyki Rowerowej, który ściągnął do miasta kilkuset turystów z całego kontynentu. Wtedy, na rynku, był też obecny Stanisław Szozda: - Tutaj 13 lat temu wręczałem panu Stanisławowi Szoździe tytuł Zasłużonego dla Miasta i Gminy Prudnik.

Dziesięć edycji memoriału to setki kolarzy, tysiące przejechanych kilometrów, duch sportowej rywalizacji wśród doświadczonych zawodników i emocji najmłodszych, często kilkuletnich wiekiem kolarzy, którzy również mają swój wyścig. Przesłanie Stanisława Szozdy ziściło się.

Nie ważne, że frędzle i koszyczek, najważniejsza była frajda z uczestnictwa!

Ranga imprezy była w tym roku wyższa ze względu na organizację Finału Mistrzostw Polski w Kryterium Ulicznym. Dlatego tu właśnie zwycięzcy klasyfikacji otrzymali honorowe, biało-czerwone koszulki.

We flagowym starcie elity mężczyzn bezkonkurencyjny okazał się Mateusz Grabis z Voster ATS Team. Przez sporą część wyścigu uciekał z klubowym kolegą Patrykiem Stoszem peletonowi, ale ten drugi, pod koniec trasy, uszkodził rower i Grabis już samotnie dotarł do mety. Z kolei Stosz z częściowo niesprawnym rowerem heroicznie obronił drugie miejsce. Elita mężczyzn miała do pokonania 30 rund po 1600 m (48 km). Wśród kobiet (elita kobiet, 24 km) najszybsza okazała się Katarzyna Wilkos z MAT Atom Deweloper Wrocław.

- To, że jest tutaj tyle dzieci i zawodników, w ten piękny, niedzielny poranek, zamiast siedzieć w domu, przy telewizorze i komputerze, chciało się wam tutaj przyjść – komentuje imprezę reprezentujący marszałka województwa opolskiego Marcin Oszańca. – Wy już wygraliście, bo nie ważne są miejsca, ważne są wasze chęci i zaangażowanie, że chcecie coś zrobić dla siebie i dla innych, upamiętniając tak znaną postać ziemi prudnickiej

O dużym zainteresowaniu imprezą świadczy fakt, że padł rekord frekwencji uczestników dziecięcej parady rowerowej. Dla najmłodszych zorganizowano również grę terenową, oczywiście powiązaną z kolarstwem.

Głównym organizatorem memoriału była Agencja Sportu i Promocji w Prudniku. ■

Wojciech Karp – Karpiński z Prudnika wystartował w kategorii Cyklosport i zajął trzecie miejsce. Zaraz przed nim był Patrick Woelke z Białej.

Do Prudnika zjechali najlepsi, polscy kolarze specjalizujący się w kryteriach ulicznych

REKLAMA

eprasa.pl 7890dbdbca

GOK WALCE

WALCE

Koniec wakacji

W czwartek (31 sierpnia) na placu przy Gminnym Ośrodku Kultury w Walcach odbyło się zakończenie wakacji. Atrakcji było sporo.(d)

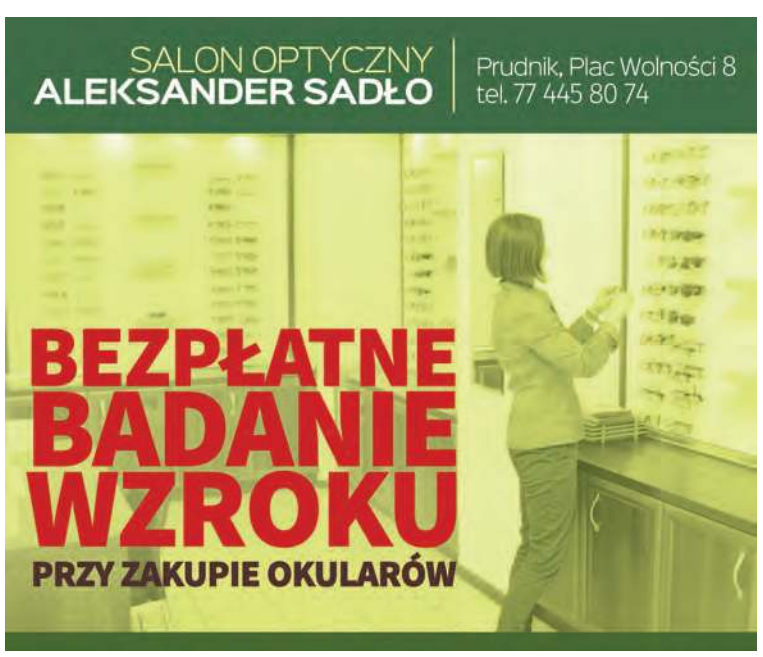

REKLAMA / OGŁOSZENIE

POLITYKA

Kandydaci z ziemi prudnickiej. Pełna lista

Znane są pełne listy kandydatów ugrupowań politycznych biorących udział w październikowych wyborach do parlamentu

Andrzej DEREŃ

Na liście okręgu wyborczego nr 21 (Opole)do sejmu na miejscu numer 3 znalazła się Katarzyna Czochara (o tym już pisaliśmy). Z powiatu prudnickiego dołączył do niej Dariusz Kolbek na pozycji nr 11. Polityk jest z zawodu nauczycielem, mieszkańcem Głogówka, radnym powiatowym, działaczem nauczycielskiej „Solidarności", dyrektorem Biura Senatora Jerzego Czerwińskiego oraz członkiem Prawa i Sprawiedliwości. Wśród kandydatów jest także mieszkaniec gminy Korfantów, a dokładniej Przechodu, Andrzej Kruczkiewicz, starosta nyski i również członek PiS-u (na liście numer 7).

Na 24-osobowej, opolskiej liście Komitetu Wyborczego Bezpartyjni Samorządowcy są mieszkańcy Nowego Browińca w gminie Lubrza i Pisarzowic w gminie Strzeleczki. Joanna Wloka z Nowego Browińca (nr 20, bezpartyjna, zawód: sprzedawca) jest wiceprzewodniczącą Rady Gminy w Lubrzy. W wyborach samorządowych w 2018 r. startowała z listy Prawa i Sprawiedliwości. Z kolei z Pisarzowic jest Krzysztof Kasperek (pozycja nr 5, bezpartyjny, nauczyciel kształcenia zawodowego). Bezpartyjni Samorządowcy – Łączy nas Polska to ruch polityczny skupiający głównie samorządowców. Zapoczątkowany w 2014 r. na Dolnym Śląsku obejmuje obecnie cały kraj. Liderem grupy jest Tadeusz Myrda, a siedziba znajduje się w Oleśnie.

ANDRZEJ DEREŃ

W jednomandatowym okręgu do senatu Jerzy Czerwiński będzie konkurował z Tadeuszem Jarmuziewiczem

Na opolskiej liście Konfederacji jest prudniczanka oraz dwóch mieszkańców gminy Strzeleczki. Na pozycji dziewiątej znalazła się Jolanta Kwiecińska. Prudniczanka z zawodu jest pedagogiem szkolnym i jest bezpartyjna. Również w 2019 r. kandydowała do Sejmu z listy KW Konfederacja Wolność i Niepodległość. Jest też dwóch kandydatów z gminy Strzeleczki, a dokładniej z Dziedzic: Mateusz Pawlak (członek partii Nowa Nadzieja, zawód elektromechanik) i Ewa Żurek (bezpartyjna, fryzjerka). Włodzimierz Skalink, lider listy Konfederacji w Opolu, zapowiada, że ugrupowanie będzie prowadzić publiczną debatę „zarówno w Opolu, jak i również we wszystkich powiatach województwa opolskiego".

Już wcześniej informowaliśmy o liście Koalicji Obywatelskiej. Tutaj jest jeden kandydat z ziemi prudnickiej – Dragomir Rudy z Głogówka (nr 10). Z kolei na liście Mniejszości Niemieckiej są: Janusz Siano z Chrzelic (nr 8) i Róża Zgorzelska z Biedrzychowic (nr 13).

W przypadku senatu województwo opolskie podzielone jest na trzy jednomandatowe okręgi wyborcze. W okręgu nr 51 obejmującym powiaty: prudnicki, nyski, brzeski, namysłowski i kluczborski jest dwóch kandydatów: Jerzy Czerwiński (lista KW PiS, obecny senator, członek PiS, mieszkaniec Prudnika) oraz Tadeusz Jarmuziewicz (lista KKW KO, członek PO, mieszkaniec Opola). W okręgu nr 53 (powiaty: krapkowicki, głubczycki, kędzierzyńsko-kozielski, strzelecki, oleski) jest trzech kandydatów: Herbert Czaja (lista KW Bezpartyjni Samorządowcy, Kadłub Wolny, bezpartyjny), Beniamin Godyla (lista KKW KO, Pawłowice, członek PO) i Grzegorz Peczkis (lista KW PiS, Kędzierzyn-Koźle, członek PiS).

Komitety Wyborcze Nowa Lewica i Trzecia Droga PSL – PL2025 Szymona Hołowni nie wystawiły kandydatów z ziemi prudnickiej, co pośrednio jest wynikiem braku aktywności tych ugrupowań w powiecie prudnickim. ■

ROZBÓJ

Pobili, okradli i… poszli na zakupy

Najpierw pobili i okradli 65-latka, później w „nagrodę" poszli na zakupy na jego koszt.

Zdarzenie miało miejsce w sobotę (2 września), po godzinie 15.00 w centrum Prudnika.

– Jak ustalili interweniujący policjanci, 65-latek na klatce schodowej został napadnięty przez nieznanych mu mężczyzn. Jeden z nich miał pobić zgłaszającego oraz zabrać mu portfel z pieniędzmi oraz kartą płatniczą. Natomiast drugi, w tym czasie stał na czatach. – informuje zespół prasowy KPP w Prudniku.

KPP PRUDNIK

Młodzi mężczyźni napadli na 65-latka na klatce schodowej

Sprawą natychmiast zajęli się prudniccy kryminalni. Niespełna godzinę później zatrzymali podejrzewanych o przestępstwo dwóch mężczyzn w wieku 23 lat. Zatrzymani to mieszkańcy powiatu prudnickiego. Po wszystkim, jak gdyby nigdy nic, poszli na zakupy, za które płacili zbliżeniowo skradzioną kartą płatniczą. Był to głównie alkohol oraz papierosy.

Pokrzywdzony swoje straty oszacował na blisko 600 złotych. Policjanci częściowo odzyskali skradzione mienie. Młodzi mężczyźni usłyszeli już zarzuty w tych sprawach, za co grozi im do 12 lat więzienia. Dodatkowo 23-latek, który zaatakował pokrzywdzonego, w kwietniu dopuścił się podobnego przestępstwa na terenie Republiki Czeskiej. Decyzją sądu został już tymczasowo aresztowany na 3 miesiące. Drugi z mężczyzn otrzymał policyjny dozór. ■

eprasa.pl 7890dbdbca

MATERIAŁ INFORMACYJNY

CERT.PL NASK | Fundusze Europejskie Polska Cyfrowa | Ministerstwo Cyfryzacji | NASK | Unia Europejska Europejski Fundusz Rozwoju Regionalnego

eprasa.pl 7890dbdbca

Konsekwentnie stawiam na rozwój naszego regionu

Rozmowa z Katarzyną Czocharą, poseł Prawa i Sprawiedliwości na Sejm RP

Od niedawna znamy już listę kandydatów Zjednoczonej Prawicy w województwie opolskim do parlamentu i zajmuje pani trzecie miejsce co jest postrzegane nie tylko jako uznanie partii, ale także zobowiązanie. Jak pani komentuje tak wysokie miejsce na liście?
- Trójka jest dla mnie bardzo szczęśliwą liczbą ponieważ urodzona jestem 3 listopada, jestem także numerologiczną trójką, a jeśli wyborcy zdecydują powierzyć mi mandat to będzie to także moja 3 kadencja w parlamencie. Oczywiście jest to dla mnie wielkie zobowiązanie i zamierzam stanąć na wysokości zadania.

- Jednak w poprzednich wyborach była pani na drugiej pozycji?
- Wtedy to była moja druga kadencja, a więc i pozycja była druga. Trzeba pamiętać, że listy są tak układane, by wynik całej listy był jak najlepszy i każdy kandydat powinien w kampanii wyborczej pracować na wynik swój i całej listy. Jestem w pierwszej trójce jedyną kandydatką z Prawa i Sprawiedliwości więc to zobowiązanie jest tym bardziej większe. Jestem przekonana, że jeśli wyborcy powierzą Zjednoczonej Prawicy kontynuowanie obecnej polityki i zrealizowanie zapowiedzi takich projektów jak 800 plus, darmowe autostrady, darmowe leki dla dzieci i młodzieży, ułatwienia życia w blokowiskach, projekt lokalna półka dla lokalnych producentów rolnych.

- Kończy się kadencja i czas na jej podsumowanie. Co udało się zrobić Zjednoczonej Prawicy na Opolszczyźnie w minionych 4 latach?
- Można powiedzieć, że minione 4 lata to okres prosperity. W ważnych obszarach takich jak infrastruktura drogowa, rzeczna, lecznictwo, zrobiono bardzo wiele. W Opolu został otwarty w 2019 roku wydział medyczny na Uniwersytecie Opolskim. W okresie minionych 8 lat można mówić o 10 obwodnicach miast, z czego 6 zostało już oddanych do użytku, a kolejne są w realizacji. Kwoty jakie są przeznaczane na tego typu inwestycje liczone są w miliardach złotych. Obwodnica Kędzierzyna-Koźla kosztowała 270 mln zł, a obwodnica Olesna to ponad 800 milionów złotych, dzięki której będzie można skomunikować środkowe Pomorze z Górnym Śląskiem. Tworzenie nowych przedszkoli, hal sportowych, termomodernizacje szkół i przedszkoli, domów dziecka i wiele innych. Poza inwestycjami infrastrukturalnymi ważnymi elementami były decyzje dotyczące finansów. Rewaloryzacja rent i emerytur, podnoszenie najniższej płacy, trzynaste i czternaste emerytury, to wszystko programy, które mają zmienić sytuację całych grup społecznych, kiedyś marginalizowanych.

- Skąd te miliardy o których pani mówi?
- Jak wszyscy wiemy, za rządów PO-PSL pieniędzy nie było i miało ich nie być. My znaleźliśmy ten czarodziejski guzik, o którym drwiąco mówił Tusk i po jego naciśnięciu ukróciliśmy działanie mafii vatowskich, uszczelniliśmy system podatkowy, po przejęciu władzy w 2014 roku okazało się, że przedsiębiorstwa państwowe zaczynają być rentowne i ich zyski są wielokrotnie wyższe niż za rządów Tuska. Wystarczy powiedzieć, że PLL LOT, który był szykowany na sprzedaż, nagle zaczął przynosić zyski, a roczne zyski Orlenu są dziś większe niż wszystkie wpływy z prywatyzacji za czasów PO-PSL, gdzie wyprzedawano za bezcen srebra rodowe, jak PKP Energetyka, Kolejkę na Kasprowy czy Polskie Nagrania. Fakty i liczby mówią same za siebie.

- Mimo to opozycja zarzuca rozdawnictwo.
- Opozycja może mówić co jej się podoba, ale nie jest w stanie podważyć faktów. Dzięki tarczy antykryzysowej zostały uratowane setki tysięcy miejsc pracy, co dziś procentuje, gdyż Polska ma wzrost gospodarczy procentowo większy niż Chiny, a to przecież nie wzięło się znikąd, a tylko z obrony gospodarki podczas pandemii. Przecież przez cały okres rządów PO-PSL budżet państwa oscylował wokół 300 miliardów złotych. Od 2015 roku za rządów Zjednoczonej Prawicy budżet wzrósł do ponad 600 milionów. To jest 100 procent, czyli średnio 12,5 procent rocznie. Możemy być z tego dumni i dlatego możemy realizować ambitne programy społeczne.

- Opozycja tłumaczy, że przecież są to pieniądze podatników.
- Oczywiście, ale przypomnę, że zawsze to były pieniądze podatników również za czasów PO-PSL, a jednak ich nie było.

- Sondaże wyborcze nie dają zdecydowanej przewagi dla żadnej partii politycznej do samodzielnego rządzenia. Jak pani ocenia tę sytuację?
- Zastanawiające jest, że Platforma Obywatelska, czy PSL które dały się poznać podczas swoich 8-letnich rządów jako kompletnie niewiarygodne w swoich obietnicach wyborczych, gdzie co innego obiecywali, a co innego robili po dojściu do władzy, ma jakiekolwiek poparcie. Obiecywali, że nie podniosą wieku emerytalnego i podnieśli, obiecywali obniżkę podatków, a potem podnieśli VAT, odebrali prawo przejścia na wcześniejszą emeryturę dla nauczycieli po 25 latach pracy, zamrozili płace w sferze budżetowej. Polityka międzynarodowa była prowadzona pod dyktando Rosji i Niemiec, czego dowodem był Nord Stream II i niekorzystne umowy gazowe. Można długo wyliczać dowody na kompletną niewiarygodność. Obecna sytuacja podczas wojny pokazuje, że twarda i stanowcza polityka zgodnie z polską racją stanu przynosi efekty i nie grozi nam sytuacja jaką obserwujemy np. w Paryżu czy Marsylii, gdzie są palone samochody i sklepy przez nielegalnych imigrantów, a przypomnieć należy jak Tusk groził Polsce konsekwencjami za nieprzyjmowanie imigrantów.

- Na jakie projekty mogą liczyć mieszkańcy Kędzierzyna-Koźla, gdy powierzą pani mandat posła?
- Tak jak wcześniej wspierałam ważne inwestycje infrastrukturalne jak obwodnica Kędzierzyna-Koźla, to zamierzam aktywnie starać się o modernizację linii kolejowej do Gliwic, tak by mogły nią dojeżdżać do Kędzierzyna nowoczesne szybkie pociągi. Będę starała się, by zwiększyć dostępność terenów inwestycyjnych na terenie miasta w porozumieniu z Grupą Azoty ZAK S.A., która ma tych terenów sporo. Już jestem po wstępnych rozmowach z ministrem aktywów państwowych panem Jackiem Sasinem. Będę wspierała projekt skomunikowania Grupy Azoty ZAK S.A. z łącznikiem do obwodnicy co przełoży się na modernizacją drogi dojazdowej do Pola Południowego, gdzie niebawem rozpocznie funkcjonowanie fabryka Eko-Okien. Poza projektami infrastrukturalnymi zamierzam wspierać aktywnie szkolnictwo zawodowe. Przede wszystkich szkolnictwo w potrzebnych branżach takich jak pielęgniarstwo, ale także takich nowoczesnych jak monterzy fotowoltaiki, pomp ciepła czy klimatyzacji. Brakuje na rynku wykwalifikowanych zawodowo fachowców, a odpowiednia oferta edukacyjna i warsztatowa powinna być rozwijana, zwłaszcza że Kędzierzyn-Koźle to prężny ośrodek przemysłowych z potencjałem. ■

MATERIAŁ WYBORCZY KW PRAWO I SPRAWIEDLIWOŚĆ

eprasa.pl 7890dbdbca

MONITOR POWIATOWY
INFORMATOR SAMORZĄDOWY POWIATU PRUDNICKIEGO
POWIAT PRUDNICKI INSPIRUJĄCE POGRANICZE

BEZPIECZEŃSTWO

Integracja ratowników

Na przygranicznej wodzie bezpieczniej" to nazwa projektu który Samorząd Powiatu Prudnickiego zrealizował z WOPR Powiatu Prudnickiego w 2020 roku. W jego ramach zakupiony został specjalistyczny sprzęt w tym m.in: kombinezony ratownicze, sprzęt łączności krótkofalowej, echosonda, przyczepy transportowe czy skuter wodny. Jednym z elementów projektu są również organizowane ćwiczenia stanowiące okazję do doskonalenia umiejętności ratowników oraz integrację służb. Podobne spotkanie miało miejsce w Pokrzywnej (03.09.br.) na zalewie kąpieliskowym.

- Zaprezentowaliśmy techniki ratowania z użyciem sprzętu tj. liny, łodzi wiosłowej i motorowej czy skutera. Ale co najważniejsze spotkaliśmy się ze Strażakami z Krnova, Prudnika i Jarnołtówka, radiowcami krótkofalarskimi Euroregionu Pradziad alby wymienić się doświadczeniami i spostrzeżeniami na naszą wspólną pracę na rzecz ratowania zdrowia i życia mieszkańców – mówi Krzysztof Kasprzyszyn, prezes OPR Powiatu Prudnickiego – To ważne ćwiczenia gdyż z takim sprzętem w razie potrzeby możemy wspierać działania ratownicze w całym kraju a nabyte doświadczenia tylko w tym pomagają.

– Konsekwentnie wpieramy służby ratownicze w Powiecie Prudnickim realizując różne przedsięwzięcia oraz zakup potrzebnego sprzętu. W ćwiczeniach wykorzystaliśmy również samochód Ford Ranger zakupiony dla Powiatu ze środków Urzędu Marszałkowskiego pochodzących z Unii Europejskiej, ochotnicy z Jarnołtówka użyli quada zakupionego z budżetu obywatelskiego Gminy Głuchołazy. Takie ćwiczenia pokazują że wsparcie służb, zawodowych i ochotniczych, to podstawa w trosce o wspólne bezpieczeństwo i z pewnością będziemy je kontynuować – zachwala Radosław Roszkowski – Starosta Prudnicki.

– Osoby które czują się na siłach, umieją dobrze pływać i wykazują się dużą empatią są stale mile widziane w rekrutacji do WOPR Powiatu Prudnickiego, siedziba ochotników mieści się w Prudniku przy ul. Wąskiej 1, adres internetowy: www.wopr.prudnik.pl oraz profil na Facebooku WOPR Powiatu Prudnickiego. Zapraszamy zainteresowanych – zachęca prezes Kasprzyszyn. ■

WSPÓŁPRACA I TURYSTYKA

Forum Ekonomiczne w Karpaczu

Przy mikrofonie starosta Roszkowski

W dniach 5-7 września w Karpaczu odbyło się XXXII Forum Ekonomiczne. Wydarzenie to, jest jednym z najważniejszych spotkań ekonomicznych w Europie Środkowo-Wschodniej. W tegorocznej edycji odbyło się 470 debat i paneli tematycznych, w których uczestniczyło przeszło 5000 gości. Na zaproszenie organizatorów, Starosta Prudnicki oraz Prezes Zarządu Stowarzyszenie Gmin Polskich Euroregionu Pradziad Radosław Roszkowski poprowadził, jako moderator, panel pt. „Rozwój turystyki jako narzędzie do lepszej współpracy transgranicznej". Poruszone zostały m.in. kwestie związane z: niekorzystnymi zmianami programu INTERREG, utrudniającymi realizację projektów turystycznych, wpływem wprowadzenia waluty euro na rozwój gospodarki Słowacji oraz prognozy związane z promocją turystyki na rowerach, w tym elektrycznych. Uczestnikami panelu byli: Andrzej Gut-Mostowy, sekretarz stanu w Ministerstwie Sportu i Turystyki, Artur Domański, prezes Zarządu Lubelskiej Regionalnej Organizacji Turystycznej, Jiří Pěč, dyrektor wykonawczy Regionalnej Organizacji Turystycznej Środkowa Słowacja oraz Magdalena Piasecka, radna Sejmiku Województwa Dolnośląskiego. ■

UWAGA UCZNIOWIE

Zarząd Powiatu w Prudniku informuje, że zgodnie z uchwałą Nr LVI/385/2018 Rady Powiatu w Prudniku z dnia 19 października 2018 r. w sprawie określenia zasad, trybu przyznawania i pozbawiania oraz rodzajów i wysokości okresowych stypendiów Powiatu Prudnickiego za wysokie wyniki we współzawodnictwie sportowym oraz nagród i wyróżnień za osiągnięcia w działalności sportowej oraz w związku z uchwałą Nr XIII/131/2019 Rady Powiatu w Prudniku z dnia 30 sierpnia 2019 r. zmieniającą pierwotną uchwałę, **w terminie od 16 września do 27 marca 2023 r. można składać wnioski o przyznanie stypendium sportowego.**

Szczegółowe informacje są dostępne w Biuletynie Informacji Publicznej Powiatu Prudnickiego w zakładce Ogłoszenia – Stypendia Sportowe.

WYPRAWA

Tym razem na Śnieżnik

Powiatowe Centrum Pomocy Rodzinie w Prudniku kontynuuje projekt „Zdobywamy Koronę Gór Polski". Młodzież wraz z opiekunami zdobyła już 8 szczytów: Biskupią Kopę (890 m n.p.m.), Górę Kłodzką (765), Szczeliniec (919), Rudawiec (1 112), Kowadło (989), Jagodną (977), Orlicę (1 084) i Śnieżnik (1 424). Ta ostatnia wyprawa odbyła się na zakończenie wakacji. Uczestniczyło w niej 31 osób. Przewodnikami młodzieży i organizatorami ekspedycji byli: Jolanta Barska, Stefan Osiewacz i Szymon Kollek. Już wkrótce planowane są kolejne wyprawy. (z) ■

Uczestnicy wycieczki

PCPR PRUDNIK

eprasa.pl 7890dbdbca

STADNINA KONI PRUDNIK

Święto plonów w Stadninie

Plon przynieśli, plon! / Przynieśli nam wieniec z kłosów naszej ziemi, / Ślicznie przewijany wstęgami krasnemi!
- Maria Konopnicka, „Dożynki"

Wiadomym jest iż dożynki to najważniejsze święto dla wszystkich ludzi związanych z ziemią i plonami, które nam dostarcza. Święto to przypada na moment, kiedy to za oknami pola pustoszeją i kończy się najintensywniejszy okres w rolnictwie. Nastaje wówczas czas

Prezes Stępkowski z pracownikiem roku - Wojciechem Gajdą

radości, dumy z ciężkiej dobrze wykonanej pracy, czas odpoczynku, jak i zbierania sił na dalsze wyzwania. To również czas na świętowanie udanych zbiorów.

9 września 2023 roku swoje Święto Plonów - Dożynki obchodziła Stadnina Koni Prudnik sp. z o.o. Uroczystości rozpoczęły się Mszą Dziękczynną w Sanktuarium Św. Józefa w Prudniku-Lesie. W trakcie modlitw, w akompaniamencie zespołu „Nad Ziemią", dziękowano Bogu za tegoroczne obfite plony, a pracownikom Stadniny Koni za ogrom pracy, bowiem ich trud i troska o zbiory jest gwarancją tego, że na naszych stołach zawsze będzie chleb. Bo dobrze wiemy, ile zmartwień, poświęconego czasu, wiedzy i ciężkiej fizycznej pracy wymaga praca na roli. Ile miłości i cierpliwości przy wspólnej pracy dla dobra ogółu okazać należy bliźniemu, aby zbierać w przyszłości tego owoce.

Po Mszy Świętej pracownicy oraz zaproszeni goście przenieśli się do Restauracji Niagara w Prudniku, gdzie odbyła się zabawa dożynkowa poprzedzona wspólną modlitwą. Poprowadził ją Ojciec Dawid Gwardian Klasztoru Ojców Franciszkanów, który pobłogosławił chleb upieczony z tegorocznego zboża, a którym to, jak stary obyczaj nakazuje, podzielili się z wszystkimi Starostowie Dożynek: Paulina Baczyńska i Tomasz Bernacki.

Przed rozpoczęciem zabawy był również czas na wręczenie wyróżnień dla pracowników. Prezes Zarządu Józef Stępkowski wraz z Prokurentem Antonim Zadrożnym złożyli wyrazy uznania za długoletnią pracę w Stadninie Koni oraz podziękowania za zaangażowanie i wzorową pracę Pani Łucji Urbańskiej oraz Panu Lesławowi Tokarzowi. Najlepszym pracownikiem roku został Wojciech Gajda.

I nastał czas świętowania do białego rana. W zabawie uczestniczyli pracownicy Stadniny Koni, pracownicy OHZ Głogówek, jak i zaproszeni goście. Swoją obecnością zaszczycili nas m.in.: Poseł na Sejm RP Katarzyna Czochara, Starosta Prudnicki Radosław Roszkowski, Wiceburmistrz Prudnika Jarosław Szóstka, członek zarządu Lotos Lab Grzegorz Pięta, Prezes Polskiego Stowarzyszenia Biometanu Marek Pituła, doradca dyrektora Generalnego KOWR ds. energii odnawialnej Marian Dembiński, przedstawiciel firmy Vitol Gas and Power Gracjan Ramut, Prezes Koła Łowieckiego Bażant Rafał Skawiński, przedstawiciel Nadleśnictwa Prudnik Andrzej Kwarciak, Radni Rafał Bolibrzuch oraz Dariusz Kolbek, sołtys wsi Wierzbiec Mieczysław Mrozek, sołtys wsi Łąka Prudnicka Grażyna Dancewicz, Prokurent „Widawy" sp. z o.o. Ryszard Miczulis oraz przedstawiciele firm współpracujących ze Stadniną.

Prezes Stadniny Józef Stępkowski, poseł Katarzyna Czochara, Antoni Zadrożny oraz dożynkowi starostowie: Tomasz Bernacki i Paulina Baczyńska

Składam ogromne podziękowania Wszystkim pracownikom, którzy jak co roku włączyli się w przygotowanie dożynek oraz uczestnikom naszego Święta Plonów. Minione dożynki pokazały nam jak wspaniałą społecznością jesteśmy, jak potrafimy się integrować i wspólnie spędzać czas. Piękne jest to, że potrafimy celebrować ważne dla nas chwile. Głęboko w sercu noszę słowa Ojca Świętego Jana Pawła II „Oddaję hołd spracowanym rękom polskiego rolnika". ■

Józef Stępkowski
Prezes Zarządu
Stadniny Koni Prudnik

Na scenie z gospodarzami dożynek sołtyska Łąki Prudnickiej Grażyna Dancewicz i radny Gminy Prudnik Rafał Bolibrzuch

Prezes Stępkowski z wyróżnionymi pracownikami - Łucją Urbańską i Lesławem Tokarzem

ANNA WILK (5)

Kadra Stadniny Koni Prudnik wraz z zaproszonymi na wspólne święto gośćmi

eprasa.pl 7890dbdbca

ADAM MYŚKÓW

Reklamaogłoszenia

REKLAMA tel. 601 268 421, 77 436 28 77 reklama@tygodnikprudnicki.pl

OGŁOSZENIA DROBNE

Ogłoszenia drobne przyjmujemy w siedzibie redakcji gazety przy ul. Kosciuszki 13a w Prudniku (pon.-pt. 8-16) oraz mailowo. Ogłoszenie drobne zlecić możecie również wysyłając SMS o treści „TPR.DROBNE" + tekst ogłoszenia (bez polskich znaków) na numer:
7643 (7,38 zł z VAT)
- aby zamówić 1 publikację
79567 (11,07 zł z VAT)
- aby zamówić 2 publikacje
91909 (23,37 zł z VAT)
- aby zamówić 5 publikacji
Suma znaków w wiadomości (wraz z prefiksem) to 160. Prosimy nie używać polskich znaków diakrytycznych.

FINANSE

Uwolnij się od długów!
Zapewniamy kompleksową pomoc prawną w zakresie:
• Upadłości konsumenckiej
• Upadłości firm
• Restrukturyzacji
Zadzwoń lub napisz:
RKL Inkasso Polska Sp. z o.o.
tel. 573 843 433
prawnicy.rkl@gmail.com

USŁUGI

■ Tłumacz przysięgły języka niemieckiego – Rzepcze 17, tel. 774 372 685, 698 465 274
(65/23)
■ Tapicer – renowacja krzeseł, foteli i kanap, duży wybór tkanin i skór, tel. 696 951 402
(74/23)

BUDOWLANE

USŁUGI BUDOWLANE
KOMPLEKSOWE WYKOŃCZENIE WNĘTRZ
MUROWANIE TYNKOWANIE
ELEWACJE KAFELKI
MALOWANIE TAPETOWANIE
MONTAŻ DRZWI, OKIEN,
SUFITÓW PODWIESZANYCH
SUCHA ZABUDOWA
Lesław KAŃSKI
791 772 321

USŁUGI DEKARSKIE 667 950 413
dachyandybau@gmail.com
DEKARSTWO/CIESIELSTWO
• fachowe doradztwo
• wymiana dachu
• serwis i drobne naprawy
• więźby dachowe
• wycena i pomiar gratis

Świadectwa Energetyczne
Badania Termowizyjne
Lokalizacja Wycieków
665 079 169

NIERUCHOMOŚCI

SPRZEDAM MIESZKANIE
■ Tanio sprzedam mieszkanie 48,6m2 IV p., 2 pokoje na Sójczym Wzgórzu, tel. 693 431 100
(78/23)
■ Sprzedam mieszkanie 100m2, 3 pokoje + kuchnia, garaż, tel. 600 436 368
(76/23)
■ Sprzedam mieszkanie 70m2, wysoki parter, ul. Batorego 32 w Prudniku, tel. 508 623 930, 668 538 983
(82/23)

SPRZEDAM DOM
■ Sprzedam dom, Prudnik ul. Spokojna, 143m2 + działka 830m2, cena: 950.000 zł, tel. 607 037 304
(84/23)

KUPIĘ NIERUCHOMOŚĆ
■ Kupię budynek mieszkalny w Głogówku, może być do remontu. Tel. 602 65 66 75
(1/23)

WYNAJMĘ MIESZKANIE
■ Wynajmę mieszkanie w centrum Prudnika, 92m2, I piętro, 3 pokoje. Tel. 604 651 592.
(4/23)

ZAMIENIĘ
■ Zamienię mieszkanie komunalne 49m2 (2 pokoje, kuchnia, łazienka) na mniejsze, tel. 609 236 409
(39/23)

GARAŻE

DO WYNAJĘCIA
WARSZTATY SAMOCHODOWE, GARAŻE, POW. MAGAZYNOWEJ
o pow. od 18 – 500 m2. monitorowanym i dozorowanym w Prudniku
692 326 417

SPRZEDAM

■ Sprzedam meble oraz wyposażenie mieszkania, tel. 608 552 905
(79/23)

OKNOPLAST
WYPRZEDAŻ
nawet 22%
SPRAWDŹ DODATKOWE PROMOCJE NA
OKNA DRZWI ROLETY
WWW.OKNOPLAST.COM.PL
Wyprzedaż wybranych produktów tylko w wybranych kolorach. Regulamin promocji na oknoplast.com.pl. Promocja trwa do 20.12.21 r. lub wyczerpania zapasów.

TAL-BUD
Partner Handlowy OKNOPLAST
Prudnik, Plac Zamkowy 8
tel. 77 436 55 61

MOTORYZACJA

KUPIĘ KAŻDĄ TOYOTĘ
531-666-333

NAUKA

■ www.naukaplywania.prudnik.pl, tel. 664 770 969
(6/22)
■ Nabór na kurs młodszego ratownika WOPR, rozpoczęcie 14 października, kryta pływalnia „Sójka" w Prudniku przy ul. Podgórnej, instruktor ratownictwa wodnego Krzysztof Kasprzyszyn, tel. 664 770 969 (85/23)

PRACA

■ Poszukuję kierowcy do piekarni w Śmiczu, tel. 601 688 598 (83/23)

Tygodnik Prudnicki OGŁOSZENIA DROBNE

1 Jedna emisja ogłoszenia kosztuje 1 zł za wyraz.

2 Ogłoszenie z wyróżnieniem kosztuje 2 zł za wyraz.

3 = 4 Zamawiając 3 emisje ogłoszenia, czwartą dostajesz gratis. Daje to łącznie cały miesiąc publikacji.

5 Przy anonsie opublikować możemy zdjęcie przedmiotu ogłoszenia - dopłata wynosi 5 zł za cały okres emisji.

• budowa domów
• remonty i wykończenia
• wiaty, tarasy, zadaszenia
• kafelkowanie
• gładzie i malowanie
• brukowanie
• ogrodzenia, płoty
• wykopy
...i wiele innych
PIETROŃ
BUDUJ I REMONTUJ Z NAMI.
888-601 -799

TARTAK
Prudnik, ul.Prężyńska 32
Wierzbięcice
Interhas
502 251 350
www.interhas.pl
• więźba dachowa
• tarcica budowlana
• podbitka
• łaty i k-łaty
• drewno kominkowe

OGŁOSZENIA DROBNE DO NAJBLIŻSZEGO NUMERU PRZYJMOWANE SĄ DO WTORKU DO GODZ. 10.00

eprasa.pl 7890dbdbca

WYWÓZ STARYCH MEBLI
AGD/RTV I KOMPUTERÓW
KOMPLEKSOWE OPRÓŻNIANIE MIESZKAŃ DOMÓW, STRYCHÓW, PIWNIC I GARAŻY
ROZBIÓRKA I WYWÓZ PIECÓW KAFLOWYCH
508 821 418

DOBRY WĘGIEL
P.U.H. „MAR-POL"
Prudnik, ul. Zielona 3
tel. 77 436 19 63
• WĘGIEL • EKOGROSZEK
• DREWNO
• PELLET DRZEWNY

URZĄD PRACY
Powiatowy Urząd Pracy w Prudniku
Prudnik, ul. Jagiellońska 21
tel. 77 436 23 04
77 436 37 82

ELEKTRYK, POMOCNIK ELEKTRYKA – praca w delegacji Niemcy oraz w Polsce, pracodawca z Wierzchu

KUCHARZ – wykształcenie zawodowe, praca w Laskowicach

FRYZJER – wykształcenie kierunkowe, praca w Głogówku

WYCHOWAWCA W PLACÓWCE OPIEKUŃCZO WYCHOWAWCZEJ – wykształcenie wyższe pedagogika, praca w Prudniku i Mochowie

SPRZEDAWCA – mile widziane doświadczenie, praca w Prudniku

BLACHARZ – LAKIERNIK – możliwość przyuczenia, praca w Głogówku

INSTRUKTOR NAUKI JAZDY – możliwość zrobienia kursu pod gwarancję pracy, praca w Prudniku

KIEROWCA KAT. B, C – mile widziane doświadczenie, praca w Prudniku

NAUCZYCIEL PRZEDSZKOLA – wykształcenie wyższe, praca w Prudniku

PRACOWNIK OBRÓBKI BETONU – prawo jazdy kat. B, praca w delegacji

OPERATOR WĘZŁA BETONIARSKIEGO – możliwość przyuczenia, praca w Prudniku

CUKIERNIK – wykształcenie zawodowe, praca w Prudniku

SPRZĄTACZKA – wykształcenie podstawowe, prawo jazdy kat. B, praca w Prudniku

PROJEKTANT MEBLI – wykształcenie średnie, praca w Prudniku

STOLARZ MEBLOWY, MONTER MEBLI – mile widziane doświadczenie, praca w Piorunkowicach

PEDAGOG SPECJALNY – wykształcenie wyższe, praca w Racławicach Śląskich

PSYCHOLOG – wykształcenie wyższe, praca w Racławicach Śląskich

SPRZEDAWCA – mile widziane doświadczenie, praca w Olbrachcicach

SPRZĄTACZKA BIUROWA – mile widziane doświadczenie, praca w Głogówku

MAGAZYNIER – uprawnienia na wózek widłowy, praca w Prudniku

SPECJALISTA DS. OBSŁUGI PACJENTA – wykształcenie średnie, praca w Prudniku

Rol-Pol
POLSKA GRUPA GÓRNICZA
Rzetelna firma z 25-letnim doświadczeniem oferuje:
OPAŁ Z POLSKICH KOPALŃ
węgiel, koks, miał, pellet, ekogroszek
TRANSPORT GRATIS
przyjmujemy płatności kartą
Nasze punkty sprzedaży:
PRUDNIK tel. 77 438 77 16
BIAŁA tel. 77 438 75 45
OLBRACHCICE tel. 77 438 76 74
BŁAŻEJOWICE tel. 77 437 34 30
ŁĄCZNIK tel. 77 437 63 84
GŁOGÓWEK tel. 77 437 36 05

DREWNIAK
Głogówek, ul. Piotra Skargi 19
tel. 77/40-69-390, 608-093-320
PANELE PODŁOGOWE
ponad 100 dekorów - 40 od ręki
DRZWI WEWNĘTRZNE
PODŁOGI DREWNIANE
PODBITKI - DREWNO i PVC

P.P.U.H. GALANT S.C.
twoje meble od 1989 r.
kuchnie na wymiar
meble pokojowe
zestawy wypoczynkowe
meble biurowe
szafy wnękowe pod wymiar
77 436 98 33, 77 436 29 77 meblegalant@o2.pl
Salon i studio kuchenne: Prudnik, ul. Prężyńska 9, zakład: Prudnik, ul. Młyńska 27

TOMEX - SKUP ZŁOMU
SKŁAD OPAŁU • HANDEL STALĄ
WWW.TOMEX-PRUDNIK.PL
NAJLEPSZE CENY W OKOLICY | WAGA ELEKTRONICZNA
WYNAJEM KONTENERÓW: ODBIÓR ZŁOMU I GRUZU
SKUP ZŁOMU Stalowego N-2 Gruby • Stalowy N-10
Drobny • Wsadowy • Żeliwo
SKUP ZŁOMU KOLOROWEGO Miedź • Mosiądz
• Aluminium • Stal Nierdzewna
Prudnik, Prężyńska 28a | Prudnik, ul. Budowlanych | Niemysłowice 61b
TOMEX Tomasz Stanek tel. 508 558 538

KUPIMY
STAROCIE I ANTYKI
Kupimy starocie i antyki z likwidacji mieszkań i domów oraz porządków strychowych, a także zbiory, kolekcje, stare przedmioty użytkowe i wyposażenie wnętrz mieszkań i domów.
Interesują nas między innymi: • szkło, ceramika z okresu PRL i starsze • stare fotografie, pocztówki, dokumenty, czasopisma • odznaczenia, medale • rzeźby • stare zegarki, zegary • obrazy • biżuteria, bibeloty • militaria • i wiele innych
791 694 220

ROZA
• brukowanie •
• roboty ziemne •
• urządzanie zieleni •
Piotr Basałaj
Prudnik, ul. Spokojna 7
tel. 695 282 333, 603 266 066
www.roza-bruk.pl
basalaj.piotrek@gmail.com

Fortex tekstylia
sklep z tekstyliami do domu, hotelu i firmy
OFERUJEMY
• tekstylia z bawełny i włókna bambusowego z logo tkanym lub haftowanym • koce, narzuty, prześcieradła • ręczniki: domowe, reklamowe, hotelowe • pościel, kołdry, poduszki • podkłady na materace • szlafroki, ścierki kuchenne • asortyment dziecięcy • ceramika • upominki: kosze prezentowe, bony podarunkowe • NOWOŚĆ - zasłony ozdobne
WIETRZENIE MAGAZYNU • LETNIE WIETRZENIE MAGAZYNU • LETNIE WIETRZ
CENY HURTOWE
F.P.U.H. Fortex
Prężyńska 17, 48-200 Prudnik (NOWY ADRES)
pn.-pt.: 9.00 - 17.00, sob: 9.00 - 13.00
693 792 293 | 512 082 299
sprzedaz@fortex-prudnik.pl
biuro@fortex-prudnik.pl
fortex@fortex-prudnik.pl
FPUH FORTEX fortexprudnik fortex-prudnik.pl

REGENERACJA WYROBÓW Z PIERZA
pranie, czyszczenie
KRZYŻKOWICE 50
tel. 77 436 09 88
kom. 698 840 820, 608 769 437

eprasa.pl 7890dbdbca

OAZA
HOTEL RESTAURACJA

48-200 Prudnik
ul. Zwycięstwa 2
tel. 77 406 84 80
798 782 202
www.hotelprudnik.pl

Hotel Oaza oferuje:
• bazę noclegową do 50 miejsc,
• salę bankietową na 90 osób
oraz salę restauracyjną.
Organizujemy wesela, komunie, urodziny, stypy oraz konferencje.

NAUKA JAZDY
„PRAWKO" PAŚCIAK
Kat. A, A1, A2, AM
B, B+E, C, C+E, D
* Kwalifikacja wstępna
Szkolenia okresowe
608 399 194
www.prawko.edu.pl

Meble Stylowe Jaro -Antyki-
www.klasyczne-meble.pl
ul. Kruczkowskiego 5 48-303 Nysa
668 117 978 | 602 408 697 | 77 433 00 51

KOWALSTWO ARTYSTYCZNE-ŚLUSARSTWO

bramy
ogrodzenia
balustrady
stal nierdzewna
usługi spawalnicze
METALFLEX 48-250 Mionów 53b, tel. 665 379 024, www.metalflex.com.pl

GREENWOOD
PIELĘGNACJA I WYCINKA DRZEW

• wycinka i pielęgnacja drzew metodami alpinistycznymi
• zrąbkowanie gałęzi
• frezowanie (karczowanie) pni
• usługi wysokościowe i ogrodnicze
• 20 lat doświadczenia
Greenwood Andrzej Penar
501 607 880

FLYNET

najlepszy internet w regionie
FLYNET
Prudnik, ul. Prężyńska 17
77 55 20 800
internetprudnik
www.flynet.com.pl

AUTO MAJA
Mariusz Derlik
diagnostyka komputerowa • serwis klimatyzacji • blacharstwo, lakiernictwo • mechanika samochodowa • spawanie aluminium • holowanie
WYPOŻYCZALNIA SAMOCHODÓW
WARSZTAT SAMOCHODOWY
ZATRUDNIMY PRACOWNIKA!
Głogówek 504 570 113

Prudnik, ul. Prężyńska 26
tel. 77 402 20 44, 783 502 295
pn-pt 8:00-16:00
sob 8:00-13:00
NIECH BĘDZIE CIEPŁO
SKŁAD OPAŁU
• WĘGIEL I GATUNKU • WAGI ELEKTRONICZNE
• TRANSPORT GRATIS

SPRZEDAŻ I MONTAŻ
OKNA PCV
OKNA DREWNIANE
OKNA ALUMINIOWE
ROLETY WEWNĘTRZNE
ROLETY ZEWNĘTRZNE
DRUTEX
NAJLEPSZE OKNA
ZYSKUJESZ JAKOŚĆ (I UPOMINEK)
GAMA
GŁUCHOŁAZY ul. Konstytucji 3 Maja 17a, tel./fax 77 439 46 74
NYSA ul. Piastowska 26, tel./fax 77 448 43 53
WWW.OKNAGAMA.PL • GAMAOKNO@WP.PL • WWW.OKNAGAMA.PL • GAMAOKNO@WP.PL

SUPER BRUK
układanie kostki brukowej (również wokół nagrobków)
roboty ziemne
urządzanie zieleni
przyłącza wod-kan
SUPER BRUK Krzysztof Lorek
783 176 622 super-bruk@wp.pl

DOM POGRZEBOWY
mgr inż. Grażyna Janus-Bartnik
tel. całodobowy
602 471 380

Prudnik ul. Dąbrowskiego 4 tel.77 436 23 71 | 77 436 20 13

Tygodnik Prudnicki OGŁOSZENIA DROBNE
1 Jedna emisja ogłoszenia kosztuje 1 zł za wyraz.
2 Ogłoszenie z wyróżnieniem kosztuje 2 zł za wyraz.
3 = 4 Zamawiając 3 emisje ogłoszenia, czwartą dostajesz gratis. Daje to łącznie cały miesiąc publikacji.
5 Przy anonsie opublikować możemy zdjęcie przedmiotu ogłoszenia - dopłata wynosi 5 zł za cały okres emisji.

KSERO
A3 A4
Redakcja „Tygodnika Prudnickiego" ul. Kościuszki 13a pon-pt 8:00-16:00

LACHOWICZ
Prudnik, ul. Kolejowa 59a
tel. 77 406 81 10
NOWOŚĆ
Piece wolnostojące

Invicta REMILLY
• moc nominalna: 7 kW
• gwarancja: 5 lat
• kolor: antracyt
Invicta SOREL
• moc nominalna: 8 kW
• gwarancja: 5 lat
• kolor: kremowy
Invicta CAROLO
• moc nominalna: 8 kW
• gwarancja: 5 lat
• kolor: antracyt

eprasa.pl 7890dbdbca

MENU/DANIE DNIA FACEBOOK: Wytwórnia Pierogów Wartościowych

MENU terazprudnik.pl/smacznie/bueno

MENU Facebook: Restauracja

MENU hotel-olimp.pl **DANIE DNIA** FACEBOOK: Hotel Olimp

MENU terazprudnik.pl/smacz

MENU terazprudnik.pl/smacznie/akacja

MENU terazprudnik.pl/smacznie/hana

FACEBOOK Nie Za Słod

FACEBOOK Restauracja „Pod Łysą"

FACEBOOK Zbójnicka Chata

FACEBOOK Kawiarnia Amici

eprasa.pl 7890dbdbca

Z KAROLEM OKRASĄ

Prosto z lasu i palce lizać!

Organizatorzy Memoriału im. Stanisława Szozdy w Prudniku postarali się, aby obok atrakcji związanych ściśle z kolarstwem i rekreacją rowerową, nie zabrakło również innych aktywności. Z pewnością do najciekawszych należał konkurs kulinarny „Dobre z lasu" z udziałem znanego, polskiego kucharza Karola Okrasy.

Andrzej DEREŃ

Mistrz okazał się być przystępnym i sympatycznym człowiekiem, chętnie nawiązującym kontakt z publicznością. Podczas oceny rozmawiał z uczestniczkami konkursu kulinarnego, a te zdradzały nieco ze swoich kuchennych tajemnic.

– Obszar naszej gminy (Łubniany – przyp. red.) to w 50 procentach lasy sosnowe i nauczeni jesteśmy jeść dziczyznę – mówi jedna z reprezentantem stoiska Koła Gospodyń Wiejskich w Masowie. – Przygotowałyśmy dzika z masowskiej fejśtrowni (po śląsku, chodzi o miejscową leśniczówkę). To jest szynka dzika faszerowana boczkiem z dzika i do tego sos. Sos jest mocno pomidorowy, ale są tam również przysmażone, kiszone ogórki z liściem dębowym, świeża papryka, kukurydza oraz jałowiec, grzyby i inne przyprawy. Resztę składników pozostawiamy dla siebie.

Karol Okrasa z paniami z KGW Głogówek-Winiary

WYNIKI

KGW Głogówek Winiary – I miejsce
KGW Lubrza – wyróżnienie
SKGW w Gąsiorowicach – wyróżnienie
Zespół Szkół Rolniczych w Prudniku – dodatkowe wyróżnienie od Karola Okrasy
Zespół Szkół i Placówek Oświatowych w Nysie – dodatkowe wyróżnienie od Karola Okrasy
SKGW Chrzelice
KGW „Złoty Potok" w Łące Prudnickiej
KGW Skrzypiec
KGW „Dziouchy z klasą" z Masowa

Na stoisku był również chleb z żurawiną, chleb z czosnkiem niedźwiedzim i nalewkę z sosny. Jednym słowem mnóstwo pyszności, a jeśli to przemnożyć przez dziewięć stoisk, to można sobie wyobrazić, ile było smakołyków, które każdy mógł spróbować. Warto dodać, że część pań ubrana była w ludowe, stylizowane na ludowe lub kucharskie stroje, stoiska były udekorowane, więc całość prezentowała się nie tylko smakowicie, ale i korzystnie wizualnie.

Konkurs Agencji Sportu i Promocji w Prudniku był współfinansowany ze Skarbu Państwa – Państwowe Gospodarstwo Leśne Lasy Państwowe Nadleśnictwo Prudnik. ■

Na stoisku Koła Gospodyń Wiejskich w Łące Prudnickiej

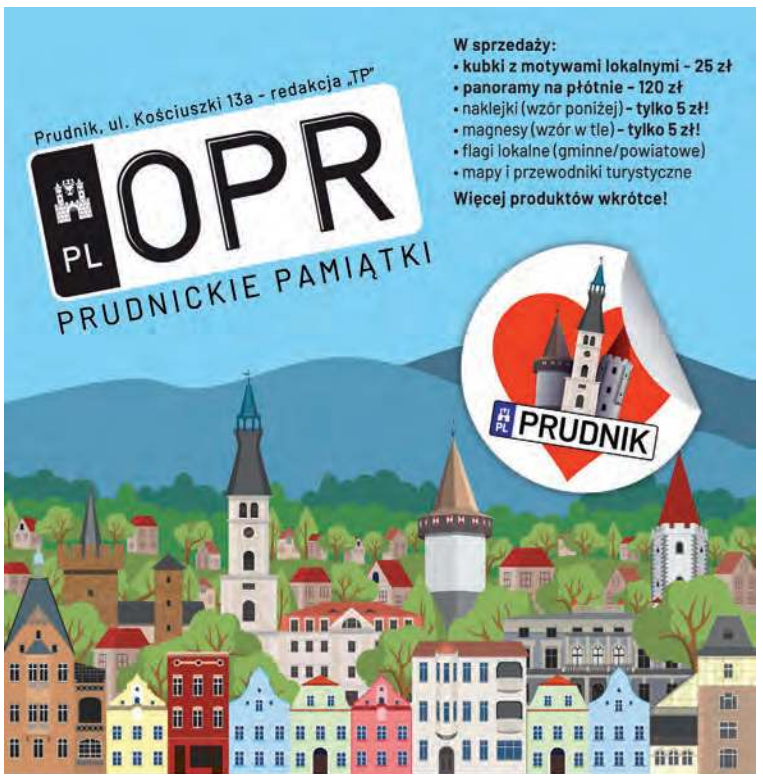

eprasa.pl 7890dbdbca

MEDYCYNA I ZDROWIE

Sklep Medyczny FIZJO-MED
.... Jesteśmy aby pomagać
REALIZUJEMY WNIOSKI NFZ

- Refundowane Przedmioty Ortopedyczne i Pomocnicze (pieluchy, stomia); – Sprzęt sanitarny;
- Wyroby Przeciwżylakowe; - Materace Przeciwodleżynowe;
- Profesionalne Poduszki Ortopedyczne; - Ciśnieniomierze;

Prudnik, ul. Piastowska 64 w Prudnickim Centrum Medycznym
Poniedziałek - Piątek 8:00-15:00
Tel: 77 436-12-70 Kom: 697-383-768 Fizjo-Med Sklep Medyczny

Tygodnik Prudnicki
Oferta specjalna reklamy dla branży medycznej i branż pokrewnych
77 436 28 77
reklama@tygodnikprudnicki.pl

GABINET CHIRURGII LASEROWEJ I KLASYCZNEJ, MEDYCYNA ESTETYCZNA
Sławomir Orkisz
SPECJALISTA CHIRURG
Usuwanie zmian skórnych, znamion, wrastających paznokci, przebarwień, zmarszczek, zmian posłonecznych, zmian naczyniowych i naczyniaków, esperal
NOWOŚĆ: OSOCZE BOGATOPŁYTKOWE - lifting twarzy
FIBRYNA w leczeniu schorzeń stawowych, łysienia i ran
Prudnik, ul. Kościuszki 15
rejestracja telefoniczna: 602 284 121

Prywatny gabinet lekarski
USG PRUDNIK
Renata FRANKE
specjalista chorób płuc
specjalista chorób wewnętrznych
BADANIA USG
• jamy brzusznej • tarczycy
• płuc i opłucnej • tętnic szyjnych
Rejestracja telefoniczna codziennie w godz. 17-19 605 202 535
Prudnik, ul. Staszica 4 (nad Apteką Alga)
www.pulmonologfranke.pl

Centrum Stomatologiczne w Prudniku
rok założenia 1999
NFZ Narodowy Fundusz Zdrowia
PORADNIE stomatologia zachowawcza • ortodoncja • protetyka
PRACOWNIA RTG zdj. punktowe • panoramiczne • tomografia 3D
USŁUGI stomatologia dzieci i młodzieży • leczenie kanałowe
• wypełnianie, odbudowa zębów • higienizacja jamy ustnej
• leczenie wad zgryzu • protezy zębowe, korony, mosty, licówki
Prudnik, ul. Kościuszki 15 | rejestracja 77 436 37 07 | RTG 77 406 46 32

KARDIOLOG
dr n. med.
Iwona Ossowska-Szymkowicz
Prywatny Gabinet Kardiologiczny
Głuchołazy ul. Karłowicza 40
szpital MSW – AMBULATORIUM
ŚRODA PONIEDZIAŁEK
Echo serca
Testy wysiłkowe
Holter
EKG i RR
akredytacja indywidualna ECHO
REJESTRACJA 502 231 770

Jarosław Bugajski
Specjalistyczna Prywatna Praktyka Lekarska
specjalista chorób wewnętrznych
KARDIOLOG
Biała, ul. Opolska 18/1
Przyjmuje w czwartki - rejestracja 691 755 122
echo serca, holter EKG, holter ciśnieniowy, test wysiłkowy, USG brzucha i tarczycy.

OPTYKAn
Masz problem z widzeniem?
dla naszych Klientów
BEZPŁATNE BADANIE WZROKU
Prudnik, ul. Górna 2 (obok Metra)
77 436 04 00

Najlepsza dieta w regionie!
KAROLINA SIENKIEWICZ
Psychodietetyk
• profesjonalna analiza składu ciała
• indywidualnie opracowywany jadłospis (posiłki szybkie i smaczne)
• dietoterapia • opieka
• motywacja • wsparcie
609 994 509
Prudnik, Pl. Zamkowy 2 (inkubator), lok. nr 6 Karolina Sienkiewicz Psychodietetyk

OKULISTYKA, MEDYCYNA ESTETYCZNA
Bożena Orkisz
SPECJALISTA CHORÓB OCZU
Wizyty prywatne
plastyka powiek plazmą IQ, usuwanie guzków powiek.
Osocze bogatopłytkowe
lifting powiek i twarzy.
Prudnik, ul. Kościuszki 15
rejestracja telefoniczna: 77 436 02 01

Powierz swoje oczy tylko najlepszym!
Klinika okulistyczna Gemini w Ostravie zaprasza

Umawianie terminów zabiegów i transportu:
602 150 886
Gemini
KLINIKA OKULISTYCZNA
ZAĆMA
- Zaćma już od 100 zł.
- Tylko u nas BANK soczewek. Za niewielką dopłatą masz wybór.
- Nie musisz zgadzać się na najtańszą soczewkę w Polsce.
- Wszystkie badania w dniu zabiegu - bez dodatkowych opłat.
- Transport z domu do kliniki i z kliniki do domu.
- Każdy otrzymuje gratis pakiet o wartości ponad 100 zł: okulary UV, krople itp.
- Najlepsi specjaliści, najnowocześniejszy sprzęt okulistyczny.
- Refundacja z NFZ wynosi 1800 zł.

PRYWATNY SPECJALISTYCZNY GABINET STOMATOLOGICZNY
SPECJALISTA CHIRURGII STOMATOLOGICZNEJ
LEKARZ STOMATOLOGII OGÓLNEJ
DANUTA JURCZAK-RASTELLI
SPECJALISTA STOMATOLOGII ZACHOWAWCZEJ
LEKARZ STOMATOLOGII OGÓLNEJ
WANDA JASTRZĘBSKA-JURCZAK
Usługi:
• implanty zębowe
• stomatologia zachowawcza
• profilaktyka
• usuwanie kamienia nazębnego
• protetyka (protezy, korony, mosty)
• chirurgia stomatologiczna
FIBRYNA W CHIRURGII STOMATOLOGICZNEJ
rejestracja 77 436 35 27
Prudnik, ul. Moniuszki 5/1 | 506 153 396, 77 436 26 24

eprasa.pl 7890dbdbca

Pracownia Protetyki Stomatologicznej
inż. tech. dent.
Aleksandra Strońska
WYKONAWSTWO LABORATORYJNE PROTEZ
NAPRAWY PROTEZ oraz inne usługi protetyczne
Tel. 574 445 102
INKUBATOR (parter - lok nr 4)
Plac Zamkowy 2 Prudnik

ALERGOLOG
specjalista chorób płuc
LEK. MED. IWONA ROBOTYCKA - LENCZUK
PRZYJMUJE
Nysa, ul. Marcinkowskiego 2-4
Rejestracja Telefoniczna
77 448 00 33
606 928 653

SIATKA OGRODZENIOWA
SŁUPKI • FURTKI • BRAMKI • OGRODZENIA
PROMOCJA! SŁUPKI POWLEKANE 2m 29,50 zł/szt
BRAMY PRZEMYSŁOWE • NAPĘDY DO BRAM
MONTAŻ • USŁUGI SPAWALNICZE
Lubrza, ul. Wolności 31 | waldekg@autograf.pl | 669 392 060

NATUROTERAPIA
mgr Teresa Kuliszewska
korekcja kręgosłupa i stawów obwodowych • likwidacja wad postawy • likwidacja przyczyn bólów pleców, kręgosłupa, kończyn, głowy, zatok • masaże lecznicze, relaksacyjne, wzmacniające, limfatyczne, antycellulitowe, twarzy • detoksykacja (oczyszczanie organizmu) • przywrócenie równowagi emocjonalnej (depresja) • taping rehabilitacyjny • świecowanie uszu • kursy Reiki I i II stopnia • sprawdzanie ilości witamin i minerałów w organizmie • indywidualne dopasowanie skutecznych metod terapii i ćwiczeń
Prudnik, ul. Kolejowa 27 608 282 552

PRACOWNIA OPTYCZNA
ANNA ORKISZ
Prudnik, Przychodnia MEDICUS II p przy Poradni Okulistycznej
578 976 386
czynne:
Poniedziałek - piątek 8:00-15:00
Wtorek 12:00-18:00

Just Beauty
JUSTYNA JANIKOWSKA
JUST BEAUTY
SALON KOSMETYCZNY
ul. Prężyńska 17 | 1 Piętro, Prudnik
@JustBeauty_Prudnik
+48 668 441 337
manicure • pedicure • henna • zabiegi na twarz

Dom Seniora SALUTARIS
Złoty Stok
ul. Spacerowa 5
605 100 638
Dom Seniora Salutaris
domseniorazlotystok.pl

Barbara Wężykowska-Więcek
psychiatra
Prudnik, ul. Staszica 4
rejestracja
696 020 254

IwBe
Studio Fryzur
Prudnik, Plac Wolności 4
strzyżenie damskie
koloryzacja
fryzury okolicznościowe
strzyżenie męskie
pielęgnacja brody
wosk
odsiwianie
Kamila tel. 726 088 215
Marlena tel. 570 143 516

MALUMANI
Kaja Marzec
SALON PIĘKNOŚCI
• manicure • pedicure •
• henna • laminacja •
Prudnik, ul. Rynek 12
tel. 732 950 165
Malumani Stylizacje

INFORMACJA

Burmistrz Prudnika informuje, że na tablicy ogłoszeń w Urzędzie Miejskim w Prudniku przy ul. Kościuszki 3 oraz na stronie Biuletynu Informacji Publicznej www.bip.prudnik.pl, dnia 6 września 2023 r. zostały zamieszczone wykazy nieruchomości przeznaczonych do sprzedaży i dzierżawy oraz wykaz nieruchomości przeznaczonej do zamiany.

SIEĆ REZYDENCJI DLA SENIORÓW
ZŁOTE BORKI
SIEĆ REZYDENCJI DLA SENIORÓW
48-267 Jarnołtówek 52
tel.: +48 535 560 404
+48 577 933 001
+48 577 933 550
e-mail: rezydencja@zloteborki.pl
www.zloteborki.pl
PAKIET BEZPŁATNEJ PROFESJONALNEJ REHABILITACJI
TROSKA, JAKOŚĆ, DOŚWIADCZENIE, INDYWIDUALNE PODEJŚCIE

Concept clinic
MARTA MUSIOŁ
MGR PIELĘGNIARSTWA
PODOLOGIA
PODOCHIRURGIA
LECZENIE RAN
KOSMETOLOGIA
DEPILACJA LASEROWA
509 82 84 84
KOŚCIUSZKI 12C, PRUDNIK
CONCEPTCLINIC

V HAIRSTYLE
Mobilne Usługi Fryzjerskie
Prudnik/Nysa/Kędzierzyn-Koźle
Usługi
• STRZYŻENIE DAMSKIE
• STRZYŻENIE MĘSKIE
• UPIĘCIA OKOLICZNOŚCIOWE
• KOLORYZACJA
• REGENERACJA
• PERMANENT CURLS
Kontakt
726 088 155
v_hairstyle
v.hairstyle1212@gmail.com
W celu umówienia wizyty
kontakt telefoniczny pon-sob 9-17
lub przez Messenger - pon-sob 9-22

Reklama w „Tygodniku” 77 436 28 77
reklama@tygodnikprudnicki.pl

eprasa.pl 7890dbdbca

Prudnik, 6.09.2023

Prudnik

OGŁOSZENIE

o przystąpieniu do sporządzenia Gminnego Programu Rewitalizacji Gminy Prudnik na lata 2023-2030

W związku z art. 17 ust. 2 pkt 1 ustawy o rewitalizacji z dnia 9 października 2015 r. (Dz. U. z 2021 r. poz. 485 z poźn. zm.) Burmistrz Prudnika informuje o podjęciu Uchwały nr LXXXII/1279/2023 Rady Miejskiej w Prudniku z dnia 31 sierpnia 2023 r. w sprawie przystąpienia do sporządzenia Gminnego Programu Rewitalizacji Gminy Prudnik na lata 2023-2030.
Gminny Program Rewitalizacji zostanie opracowany dla obszaru rewitalizacji wyznaczonego Uchwałą Nr LXXX/1253/2023 Rady Miejskiej w Prudniku z dnia 02.08.2023 r. w sprawie wyznaczenia obszaru zdegradowanego i obszaru rewitalizacji na terenie Gminy Prudnik.

Burmistrz Prudnika

Burmistrz Białej

informuje, że na tablicy ogłoszeń Urzędu Miejskiego w Białej wywieszono na okres 21 dni od 13 września 2023 roku do 4 października 2023 roku wykaz nieruchomości stanowiących własność Gminy Biała przeznaczonych do dzierżawy rozmieszczonych na terenie całej gminy.
Informacja o miejscu wywieszenia i publikacji wykazu nieruchomości przeznaczonych do dzierżawy: tablica ogłoszeń w siedzibie Urzędu Miejskiego w Białej ul. Rynek 10 oraz internet- strona www.bip.biala.gmina.pl- zakładka „Gospodarka nieruchomościami, Wykazy nieruchomości"

Burmistrz Białej
mgr Edward Plicko

Tygodnik Prudnicki OGŁOSZENIA DROBNE

3 = 4 Zamawiając 3 emisje ogłoszenia, czwartą dostajesz gratis. Daje to łącznie cały miesiąc publikacji.

1 Jedna emisja ogłoszenia kosztuje 1 zł za wyraz.

2 Ogłoszenie z wyróżnieniem kosztuje 2 zł za wyraz.

5 Przy anonsie opublikować możemy zdjęcie przedmiotu ogłoszenia - dopłata wynosi 5 zł za cały okres emisji.

INFORMACJA

Burmistrz Prudnika informuje, że na tablicy ogłoszeń w Urzędzie Miejskim w Prudniku przy ul. Kościuszki 3 oraz na stronie Biuletynu Informacji Publicznej Urzędu Miejskiego w Prudniku (BIP) www.bip.prudnik.pl , dnia 13 września 2023r. został zamieszczony wykaz nieruchomości przeznaczonych do dzierżawy oraz wykaz lokali użytkowych przeznaczonych do oddania w najem.

WYDRUK KSERO A3 A4

Redakcja „Tygodnika Prudnickiego" ul. Kościuszki 13a (obok dworca PKS) pon-pt 8:00-16:00

eprasa.pl 7890dbdbca

PRUDNICKI MARATON PIESZY

Razem przeszli 10 000 kilometrów

W sobotę 9 września szlaki turystyczne polsko-czeskiego pogranicza opanowali uczestnicy XXI Prudnickiego Maratonu Pieszego. Wśród wędrowców była 11-letnia Lilla Plok z Prudnika, która przeszła 42-kilometrową trasę z Prudnika na Biskupią Kopę i z powrotem.

Andrzej DEREŃ

ANDRZEJ DEREŃ

Uczestnicy trasy 50-kilometrowej na starcie w czeskiej Třemešnej

Opanowali to dobre określenie, bo turyści wybrali szlaki na czterech trasach o łącznej długości 132 km. Gdyby zsumować wszystkim uczestnikom indywidualną długość przebytej drogi, to wyszłoby ponad 10 000 kilometrów!

Malowniczo przez Jindřichov

Trasa najkrótsza, 13-kilometrowa, prowadziła z Prudnika przez Dębowiec i Rozdroże pod Trzebiną z powrotem do Prudnika. To porządny spacer, a dla najmłodszych często pierwsza tak długa wyprawa piesza w życiu. Trasa czeska, 27-kilometrowa, znana jest ze swojej malowniczości i przebiega z Prudnika przez Wieszczynę, Jindřichov, do Prudnika. Po drodze do pokonania jest widokowy grzbiet Świętego Rocha oraz łąki na południe od pałacu w Jindřichovie. To dobra propozycja wędrówki dla tych, którzy, idąc z Prudnika, chcą zakosztować nieco czeskich krajobrazów. Prawda, jak blisko?

Lilla na górskim maratonie

Trasa 42-kilometrowa to tegoroczna nowość. Nie tylko posiada długość idealnie wpisującą się w nazwę imprezy, ale jest formą ciekawej propozycji zdobycia Biskupiej Kopy, idąc z Prudnika. Opcja ta przypadła do gustu miłośnikom wędrówek, bo na starcie pojawiło się 36 osób. Trasę bez problemu, biegiem, w ciągu zalewie 3 godzin i 49 minut pokonał prudnicki sportsmen Przemysław Marciniak. Świetnie poradziła sobie 11-letnia Lilla Plok z Prudnika, która w towarzystwie taty przeszła całą trasę.

Z Shirką, Levim i Silverem

Na koniec trasa „królewska", 50-kilometrowa, której zasadą jest wyjście z wybranego punktu, głównie w Czechach, ale bywa, że w Polsce, i dojście do Prudnika. Zawsze oznakowanymi szlakami i z ofertą dowiezienia uczestników autobusami na start. Tym razem trasa zaproponowana przez komandora rajdu Grzegorza Polaka, zaczęła się przy stacji kolejowej w Třemešnej, tej, gdzie łączą się ze sobą linie kolei normalnotorowej i wąskotorowej do Osobłogi. Turyści mieli do zdobycia Hranični vrch (541), grzbiet Krowiej Góry, Biskupią Kopę (890), Olszak (452), Długotę (457), Kobylicę (395) i Okopową (388). Szczególnie wyczerpujące było podejście z Petrovic na Biskupią Kopę, gdzie różnica wysokości przekracza 400 m. Tradycyjnie na tej trasie na uczestników czekał punkt kontrolny „na bogato", z pajdą chleba z domowym smalcem, prudnickimi rogalikami, pyszną nalewką Leszka w wersjach mocnej i lekkiej oraz wodą do uzupełnienia. Punkt przygotowali członkowie i sympatycy Fundacji Pomocny Zaprzęg, zajmującej się ratowaniem psów, Magda, Joanna i Łukasz. Zresztą dyżur na punkcie pełniły też trzy huskie: Silver, Shirka i Levy. Jako pierwszy o godz. 14.08 na metę w Prudniku dotarł Wojciech Olszewski, na chwilę przed Darią Trojniak i Grzegorzem Piwowarczykiem, a następnie Dorotą Olszewską. Państwo Olszewscy z Szybowic – z przymrużeniem oka – walczą o autonomię Włóczna, wschodniej części sołectwa, stąd często, przy zapisach piszą, że ich miejscowością zamieszkania jest... Włóczno. Cała grupa dotarła więc na metę po ośmiu godzinach marszobiegu. Warto dodać, że w tym roku była tylko jedna rezygnacja z dalszego marszu. Ostatnie osoby pojawiły się na mecie o godz. 21.15. Tegoroczna trasa, w porównaniu z innymi edycjami, nie była bardzo trudna, uczestnikom sprzyjała w dużej części zacieniona lasem droga, co okazało się o tyle cenne, że słonko przygrzewało i temperatura powietrza przekroczyła 25 st. C.

Nagrody dla szkół

W tegorocznym konkursie burmistrza Prudnika Grzegorza Zawiślaka wszystkie uczestniczące w nim szkoły zostały nagrodzone równorzędnie po 500 zł: Niepubliczna Szkoła Podstawowa w Dytmarowie, Zespół Szkolno-Przedszkolny w Szybowicach i Specjalny Ośrodek Szkolno-Wychowawczy w Prudniku. To niesamowite, gdy z małej, wiejskiej szkoły, udaje się zachęcić do udziału w rajdzie kilkudziesięciu uczniów!

ANDRZEJ DEREŃ

11-letnia Lilla Plok z tatą przeszli 42-kilometrową trasę z Prudnika na Kopę i z powrotem

W rajdzie wzięło udział 391 osób (trasy: 50km – 83, 42km – 36, 27km – 79 i 13km – 193) oraz 21 osób obsługi. Uczestnicy rajdu byli m.in. z: Wrocławia, Katowic, Tychów, Gliwic, Opola, Oleśnicy, Zdzieszowic, Strzelec Opolskich, Głuchołaz, Nysy, Dachau koło Monachium, Krakowa, czeskiego Jesenika, Strzelina, Ziębic oraz z miejscowości bliższych Prudnikowi.

ANDRZEJ DEREŃ

Jakże piękna grupa Formyfikacji przeszła 27-kilometrową trasę. Na fotografii z komandorem PMP Grzegorzem Polakiem.

Zaczęło się w 1987 roku

Na mecie rajdu był pomysłodawca imprezy Józef Michalczewski. Pierwsze trzy edycje Maratonu Pieszego (taka była wówczas nazwa rajdu) odbyły się w latach 1987 – 1989. Uczestnicy mogli wybrać trasę maratonu lub półmaratonu z metą przy Domu Wycieczkowym PTTK w Pokrzywnej. W 2006 r. nastąpiła reaktywacja imprezy. W 2006, 2007 i 2008 r. najdłuższa trasa liczyła 25 km. W 2009 r. dodano trasę 50-kilometrową, ze startem w czeskim Karniowie (Krnov), partnerskim mieście Prudnika. Od tego roku wędrowcy wychodzą z innego miejsca, by po 50 km dotrzeć do Prudnika. Trzykrotnie najdłuższa trasa rozpoczynała się na terenie gminy Głuchołazy (Głuchołazy, dwa razy Sławniowice). W roku pandemii (2020) uczestnicy wyszli z Prudnika. Wyjątkowy rajd odbył się w 2017 r., w 30. rocznicę organizacji pierwszego maratonu, kiedy to uczestników imprezy i organizatorów obowiązywał styl PRL-u lat 80. XX w. Niezapomniana była grupa rekonstrukcyjna Milicji Obywatelskiej (z udziałem Grzegorza Zawiślaka, który wówczas nie był jeszcze burmistrzem), która na szlaku kontrolowała uczestników rajdu (strefa nadgraniczna) oraz wypisywała mandaty.

Impreza była współfinansowana ze środków Gminy Prudnik, Powiatu Prudnickiego i Zarządu Głównego PTTK (flagi wszystkich podmiotów towarzyszyły uczestnikom rajdu). Redakcja Tygodnika Prudnickiego i Portalu Informacyjnego Teraz-Prudnik.pl przygotowała projekty druków i była miejscem odprawy uczestników trasy 50-kilometrowej. Podziękowania należą się firmie PSB Merkury Prudnik, która zabezpieczyła logistycznie część tras, właścicielom Łowiska u Pietruchy przy ul. Łuczniczej, za możliwość zorganizowana mety w tym pięknym miejscu, Fundacji Pomocny Zaprzęg za domowe ugoszczenie uczestników na jednym z punktów kontrolnych, Marcie Cybulskiej za pyszny smalec, Andrzejowi Białopotockiemu za profesjonalne kucharzenie, Jarkowi i Halinie Garczyńskim za wielœlementarne wsparcie, Barbarze Drożdżowicz, prezes oddziału PTTK Prudnik za nieocenioną współorganizację rajdu, Dawidowi Przyszlakowi, administratorowi portalu goryopawskie.eu, za medialne wsparcie. Specjalne podziękowania dla dyrekcji i nauczycieli szkół, którzy zorganizowali grupy uczestników PMP. Impreza nie odbyłaby się, gdyby nie zaangażowanie działaczy PTTK, którzy nie tylko w dniu imprezy, ale często znacznie wcześniej przygotowują rajd, by wszystko było dopięte na ostatni guzik. Komandorem rajdu był Grzegorz Polak. ■

GRZEGORZ POLAK

Liczna reprezentacja Niepublicznej Szkoły Podstawowej w Dytmarowie na starcie w prudnickim parku

eprasa.pl 7890dbdbca

WOLONTARIAT

Porządkuje groby zasłużonych prudniczan

Pan Jan Kubatek to niezmordowany społecznik, który niemal codziennie dogląda porządku na grobach Filipa Roboty i Paula Langego na prudnickim cmentarzu komunalnym. Denerwuje się, gdy coś nie jest uporządkowane tak, jak ma być i jest wdzięczny, gdy zyskuje pomoc innych, na przykład Zakładu Pogrzebowego Grażyny Janus. Wspomniane pomniki objęte są coroczną, społeczną akcją „Ocalić od zapomnienia" zainicjowaną przez Bognę Lewkowicz i Andrzeja Derenia, której ideą jest odnowa grobów zasłużonych dla miasta ludzi – Polaka i Niemca. Inicjatywa objęta jest wsparciem Gminy Prudnik i Muzeum Ziemi Prudnickiej. Jej efektem była odnowa pomnika polskiego patrioty Filipa Roboty. Aktualne działania zmierzają do odrestaurowania grobowca rodziny burmistrza Paula Langego. Część prac już wykonano, między innymi oczyszczono masywną płytę oraz odtworzono napis. (d) ■

Jan Kubatek porządkuje teren grobowca Paula Langego

BYŁ PIJANY

Żądał pieniędzy i groził pozbawieniem życia

41-letni mężczyzna przy użyciu noża groził pozbawieniem życia trzem osobom.

Do zdarzenia doszło w niedzielę (3 września), po godzinie 22.00 na terenie Prudnika. Mieszkaniec miasta, wychodząc z lokalu, został napadnięty. Napastnik groził mu nożem i zażądał pieniędzy. Pokrzywdzonemu udało się uciec, schować w bezpiecznym miejscu i powiadomić policjantów.

– Funkcjonariusze szybko ustalili tożsamość napastnika. Okazał się nim 41-letni mieszkaniec powiatu prudnickiego. Mężczyzna w chwili zatrzymania miał prawie 3 promile alkoholu w organizmie. Według ustaleń śledczych podejrzany tej samej nocy miał grozić pozbawieniem życia dwóm innym mieszkańcom miasta. Mężczyzna trafił do policyjnego aresztu. 41-latek usłyszał już zarzuty usiłowania rozboju oraz gróźb karalnych. Za takie przestępstwa grozi mu teraz do 12 lat więzienia. Wobec mężczyzny prokurator zastosował środki zapobiegawcze w postaci policyjnego dozoru oraz zakazu zbliżania się do pokrzywdzonych – informuje KPP Prudnik. ■

KWP OPOLE

Nożownik został ujęty przez policję

PUBLICZNE PRZEDSZKOLE NR 4 W PRUDNIKU

Imienia Stanisława Szozdy

Za nami jubileuszowy X Memoriał im. Stanisława Szozdy w Prudniku. Były przede wszystkim emocje sportowe, były wspomnienia i doznania kulinarne. Jedną z pamiątek po tym wydarzeniu będzie skromna, ale ważne tabliczka na prudnickim przedszkolu. 9 września Publiczne Przedszkole nr 4 w Prudniku otrzymało imię, patronem placówki został Stanisław Szozda.

Grzegorz WEIGT

GRZEGORZ WEIGT (2)

Przed rodzicami i gośćmi wystąpiły dzieci z Publicznego Przedszkola nr 4 w Prudniku

Prudnickiej placówce oświatowej patronuje prudniczanin, osoba stąd, ale powszechnie znana i ceniona, to bardzo ważne. Stanisław Szozda nie był w Prudniku anonimowy, doskonale jest znany również w całej Polsce, trudno więc o lepszego patrona.

W sobotę 9 września na uroczyste nadanie przedszkolu imienia Stanisława Szozdy przybyło wielu gości. Byli wśród nich: syn patrona Radosław Szozda z dziećmi, przyjaciele Szozdy z drużyny kolarskiej – Henryk Harucki, Ireneusz Walczak, Jan Jankiewicz, dyrektor Gminnego Zarządu Oświaty i Wychowania w Prudniku Maria Strońska, przewodnicząca Komisji Oświaty Kultury Sportu i Zdrowia Rady Miejskiej w Prudniku Ludmiła Lisowska, dyrektor Zespołu Szkolno-Przedszkolnego nr 2 w Prudniku Ewa Jarzycka (przynależy do niego PP nr 4), dyrektor Muzeum Ziemi Prudnickiej Marcin Husak (rodzic), przewodnicząca Rady Rodziców PP nr 4 Anna Orkisz. Przybyli także bardzo licznie rodzice, w końcu ważna uroczystość i pociechy w akcji. Wszystkich obecnych witała dyrektor przedszkola im. Stanisława Szozdy Marzena Sajdak. Obok niej współgospodarzem uroczystości był oczywiście burmistrz Prudnika Grzegorz Zawiślak.

Podczas uroczystości wystąpiły dzieci z przedszkola; śpiewając, tańcząc, recytując wiersze. Paulina Jania zaprezentowała napisaną przez siebie bajkę „O małym Stasiu, który sięgnął gwiazd", poświęconą Stanisławowi Szoździe. Bajka wyjaśnia też, w jaki sposób i dlaczego, mistrz kolarski może być patronem przedszkola i służyć dzieciom za wzór. W trakcie uroczystego spotkania dyrektor PP nr 4 Marzena Sajdak mówiła: - Cała społeczność poprzez aklamację dokonała wyboru patrona naszego przedszkola, którym został Stanisław Szozda. Na potrzeby nadania imienia został napisany autorski projekt edukacyjny „Żyjemy zdrowo na sportowo", który będzie realizowany w naszej placówce i wpleciony w działania wychowawczo-dydaktyczne. W ramach realizacji zadań związanych z nadaniem imienia placówka zyskała nowe logo, którego autorem jest znany artysta, malarz Sebastian Talka. Patron to ktoś, kogo podziwiamy i chcemy naśladować. Jego osiągnięcia są dla nas wzorem. W chwilach, kiedy czujemy się zagubieni, warto przyjrzeć się osobom, które dokonały w swoim życiu wielkich czynów. Ale pamiętajmy – wielki nie znaczy spektakularny, rzucający się w oczy. Ogromną zaletą ludzi wielkich jest skromność – oni nie uważają, że robią coś niezwykłego, taki właśnie był Stanisław Szozda. Wielki kolarz, mąż, ojciec i dziadek. Fakt, że nasze przedszkole posiada swego patrona sprawia, że nie jesteśmy anonimowi. Stanisław Szozda to ikona polskiego kolarstwa. Nie znosił nudy, rutyny, miał niespożyte pokłady energii, ale przy okazji był jednym z najlepszych zawodników w kolarstwie polskim.

Odsłonięcie tablicy przedszkola z imieniem Stanisława Szozdy. Z szarfą zmagają się wnuki Stanisława Szozdy z pomocą swojego ojca Radosława Szozdy i burmistrza Prudnika Grzegorza Zawiślaka.

Ważnym momentem spotkania było odsłonięcie nowej urzędowej tabliczki Publicznego Przedszkola nr 4 w Prudniku wraz z nadanym jej imieniem. Tabliczkę odsłonili: burmistrz Grzegorz Zawiślak i Radosław Szozda, wspólnie z wnukami Stanisława Szozdy. Burmistrz Zawiślak mówił przy tej okazji, szczególnie do przedszkolaków: - Stanisław Szozda, to człowiek, który tworzył współczesną historię Prudnika. Miałem tą przyjemność znać go, wielu z was też. Jest przykładem człowieka, który jest indywidualistą i równocześnie potrafi grać zespołowo. I tego wam życzę młodzi, za chwilę absolwenci tego przedszkola. Abyście potrafili być indywidualistami, zawalczyć o siebie w życiu, ale żebyście potrafili grać zespołowo, żebyście pamiętali, że trzeba tego kolegę, koleżankę, którzy są obok i czasami im nie wychodzi, wspierać i pomóc im.

Radosław Szozda nie krył wzruszenia: - Nie pozostaje mi nic innego jak z całego serca podziękować. Przede wszystkim dzieciakom za występ. Z przedszkolem jesteśmy związani masę lat, ja, jak i moje dzieci kończyliśmy to przedszkole. Także chcieliśmy podziękować wszystkim osobom zaangażowanym, za chęć i starania w tym, żeby nazwać przedszkole imieniem mojego taty. Jesteśmy niezmiernie wdzięczni. ■

eprasa.pl 7890dbdbca

INFORMATOR KULTURALNO-ROZRYWKOWY

ZAPOWIEDŹ

Piąty Jocher

Niedługo ukaże się piąty zbiór wierszy prudnickiego autora pt. „DZIEŃDZIEŃ". Waldemar Jocher wydał do tej pory: „Reszta tamtego ciała" (Mikołów, 2009), „Przetrwalnik" (Kraków, 2015), „Incipit" (Mikołów, 2017) i „Pieśni (do_)_widzenia" (Łódź, 2020). Laureat Nagrody Poetyckiej im. Kazimiery Iłłakowiczówny, Nagrody Otoczaka i projektów Biura Literackiego. ■

W SKRÓCIE

WYDARZY SIĘ W EUROREGIONIE

13 września (środa)

Spotkanie z cyklu edukacji kulturalnej dla przedszkolaków „A kuku! Kultura!". **Z dziećmi spotka się artystka ludowa Ewa Giemza**. Sala reprezentacyjna Prudnickiego Ośrodka Kultury, godz. 9.00 i 10.00.

14 września (czwartek)

Rusza kolejny **cykl wykładów o życiu i nauce bł. ks. Stefana Kardynała Wyszyńskiego**. Pierwszy wykład: „Co to jest tożsamość?" o.prof.dr hab. Bonawentura Smolka OFM. Sanktuarium św. Józefa w Prudniku-Lesie, godz. 18.45.

Tkactwo. Made in Prudnik. Pogadanka z Piotrem Babulą. Siedziba Cechu Rzemieślników i Przedsiębiorców w Prudniku przy ul. Łukowej 1. Godz. 18.00.

15 września (piątek)

Spotkanie z poetą, redaktorem literackim (redaktor Kwartalnika Artystyczno-Literackiego „Arterie" i serwisu Poezja Polska) **Rafałem Gawinem**; w ramach cyklu #Preteksty Prudnickiego Ośrodka Kultury. Prudnicki Ośrodek Kultury, godz. 18.00. Prowadzenie Waldemar Jocher.

Wernisaż prac artysty Stanisława Rogalskiego z Głuchołaz „Podmalowywanie na szkle". Centrum Kultury w Głuchołazach, godz. 18.00.

16 września (sobota)

Zakończenie lata - bawmy się i pomagajmy. Festyn charytatywny na rzecz rodziny z Miłowic. W programie: animacje dla dzieci i występy Studia Piosenki z Korfantowa i z Białej (od godz. 16.00), hity lat 80. i 90. Rock am Palast Band (17.00), koncert zespołu

czytaj na str. 23

NIE TYLKO „FROTEX"

Made in Prudnik

W czwartek 14 września w siedzibie Cechu Rzemieślników i Przedsibiorców w Prudniku odbędzie się spotkanie z Piotrem Babulą pt. „Made in Prudnik. Tkactwo".

Jeszcze kilkanaście lat temu Prudnik znany był z produkcji wyrobów frotowych. Ręczniki „made in Prudnik" eksportowano do dziesiątków krajów. Jednak prudnickie tradycje tkackie sięgają głębiej, zapoczątkowali je rzemieślnicy, którzy dzięki nadanemu w 1493 r. przywilejowi mogli rozwijać swoją włókienniczą profesję. Być może fabryka założona przez Samuela Fränkla w połowie XIX wieku nie powstałaby właśnie tutaj, gdyby nie cechy, które przez kilkaset lat nadawały ton rozwojowi Prudnika i przyczyniły się do określenia go mianem „miasta tkaczy i szewców".

Wiele się jednak zmieniło od czasów cechowych, o czym opowie pan Piotr Babula – pracownik byłych Zakładów Przemysłu Bawełnianego „Frotex", który przez wiele lat pracował w nim m.in. jako mistrz tkacki, technolog oraz nauczyciel zawodu.

Spotkanie „Made in Prudnik. Tkactwo" wpisuje się w jubielusz 530. rocznicy rzemiosła cechowego w Prudniku. Pogadanka Piotra Babuli będzie miała miejsce w siedzibie Cechu Rzemieślników i Przedsiębiorców w Prudniku przy ul. Łukowej 1, w czwartek 14 września, początek o godz. 18.00. Organizatorzy: Cech Rzemieślników i Przedsiębiorców w Prudniku i Muzeum Ziemi Prudnickiej. ■

SANKTUARIUM ŚW. JÓZEFA W PRUDNIKU-LESIE

Wykłady o życiu i nauce błogosławionego kardynała Stefana Wyszyńskiego

W czwartek 14 września, po wakacyjnej przerwie rusza kolejny cykl wykładów o życiu i nauce bł. ks. Stefana Kardynała Wyszyńskiego. Temat wykładów: „TOŻSAMOŚĆ".

Wcześniej wykłady odbywały się od 12 stycznia do 8 czerwca. Pięć tematów przedstawili: o.prof.dr hab. Bonawentura Smolka i o. Wojciech Piętowski. Zapowiadane jest wydanie publikacji zbierającej zaprezentowane tematy.

Pierwszy wykład nowego cyklu spotkań odbędzie się 14 września. Temat „Co to jest tożsamość?" przedstawi o.prof.dr hab. Bonawentura Smolka OFM. Kolejne wykłady odbywać się będą raz w miesiącu:
- 12 października, „Wiara dynamiczna wartością tożsamości chrześcijańskiej"; o.prof.dr hab. Bonawentura Smolka OFM,
- 9 listopada, „Tożsamość Kościoła"; o.prof.dr hab. Bonawentura Smolka OFM,
- 14 grudnia, „Rodzina wspólnotą budującą tożsamość człowieka"; Dorota i Herbert Staffa,
- 11 stycznia, „Tradycja i tożsamość"; o.prof.dr hab. Bonawentura Smolka OFM,
- 8 lutego, „Kultura jako źródło rozumienia tożsamości człowieka indywidualnego i społecznego"; o.prof. dr hab. Bonawentura Smolka OFM.

GRZEGORZ WEIGT

Ojciec Bonawentura Smolka OFM podczas wykłdów poświęconych życiu i nauce bł. ks. Stefana Kardynała Wyszyńskiego we franciszkańskim sanktuarium w Prudniku-Lesie, 12 stycznia 2023 r.

Wykłady odbywają się w sali audiowizualnej w sanktuarium św. Józefa w Prudniku-Lesie, początek zawsze o godz. 18.45. ■

ZAPROSZENIE

Rafał Gawin i Waldemar Jocher

W Prudnickim Ośrodku Kultury odbędzie się spotkanie autorskie z Rafałem Gawinem. Poeta i wydawca, redaktor i krytyk Rafał Gawin będzie gościem w ramach cyklu #Preteksty.

Przyczynkiem do rozmowy będzie jego najnowsza książka poetycka „Wiersze dla koleżanek", a także bardziej ogólne kwestie, jak funkcjonowanie rynku wydawniczego oraz poezji w Polsce. Nie bez przyczyny, Rafał Gawin jest bowiem pracownikiem Domu Literatury w Łodzi oraz członkiem zarządu oddziału łódzkiego Stowarzyszenia Pisarzy Polskich. Spotkanie poprowadzi Waldemar Jocher. Piątek, 15 września, godz. 18.00. Sala reprezentacyjna Pałacu Fränkla w Prudniku. Wstęp wolny. ■

Młodzieżowe Studio Piosenki w POK-u

GRZEGORZ WEIGT

Prudnicki Ośrodek Kultury rozpoczął nabór do Młodzieżowego Studia Piosenki POK z nową prowadzącą: Wiktorią Wójtowicz; laureatką konkursu „Młodzi artyści skrzydłami współpracy".

Masz 13-20 lat, kochasz śpiewać, chcesz podnieść swoje umiejętności wokalne? Przyjdź na zajęcia! Zapisy do końca września: biuro instruktorów POK, mailowo: program@pok-prudnik.pl lub tel. 77 436 33 96 wew. 24. ■

eprasa.pl 7890dbdbca

RELACJA Z PIELGRZYMKI DO MEDJUGORJE, 21-29 SIERPNIA 2023 R.

W Medjugorju gromadzi się Kościół

Medjugorje to miejsce modlitwy, gdzie Niebo spotyka się z ziemią, do którego pragnie się wracać. Zaproszenie przyszło, jak zwykle, od Matki Bożej. Po obfitej relacji z podróży do Meksyku w kwietniu tego roku, mamy opis wrażeń z pielgrzymki do Medjugorie z sierpnia.

Witold JANKOWSKI

Kilkudziesięcioosobowa grupa pielgrzymów, po Mszy św. w kościele pw. Św. Michała Archanioła w Prudniku, wyruszyła do Medjugorje wraz z opiekunem duchowym ks. Tomaszem i pomagającym mu ks. Remigiuszem z Czech, pod przewodnictwem Asi z Biura Pielgrzymkowo-Turystycznego RENoVIS z Przasnysza. Cała droga przebiegała w cudownej atmosferze życzliwości, radości i uprzejmości. W tej prawdziwie zaopiekowanej przez Matkę Bożą wspólnocie dla każdego znalazło się miejsce, akceptacja i wyjątkowa braterska miłość. Przez całą drogę w autokarze nie brakowało śpiewu, modlitwy i wprowadzenia w atmosferę miejsca do którego podążaliśmy – Medjugorje i jej fenomenu. Były też piękne świadectwa osób, które w Medjugorje już były. I w takiej atmosferze, bez najmniejszych problemów i zdumiewająco szybko dojechaliśmy do celu – Medjugorje, błogosławionej Ziemi Maryi.

Matka Boża w Medjugorie

Program pielgrzymki został tak zaplanowany, aby wypełniał go przede wszystkim czas na osobistą modlitwę i przeżywanie atmosfery duchowej tego niezwykłego miejsca. I właśnie w takim duchu upływały nam dni, wzbogacone również niezwykle dotykającymi spotkaniami w medjugorskich wspólnotach. Codzienne uczestnictwo w nabożeństwach wieczornych umacniały pielgrzymów duchowo, prowadziły w tej pielgrzymce i sprawiały, że niejedna łza spłynęła po policzku.

Tu w Medjugorje, kilka razy w tygodniu wieczorny blok modlitewny kończy się adoracją Najświętszego Sakramentu. To bardzo szczególny czas, kiedy nie mogło nas zabraknąć w kościele. Cisza modlitwy przepięknie oprawiona muzyką sprawiała, że słyszeliśmy więcej... Pan Jezus prawdziwie mówił, zapraszał, pokazywał drogę.

W środę, wczesnym rankiem, z różańcem w ręku i po bardzo kamienistym zboczu wchodziliśmy na Górę Objawień (Podbrdo), gdzie na szczycie pod figurą Matki Bożej oddawaliśmy się modlitwie i budowaniu osobistej relacji z Maryją. Tam też Asia rozdała każdemu z nas, do rozważania, jedno z orędzi Matki Bożej. Jak te słowa osobiście mnie dotykały. To co wtedy usłyszałem od Maryi postanowiłem wdrożyć w życie. Na Podbrdo wracaliśmy, już w mniejszej grupie, jeszcze dwa razy, po bloku modlitewnym w kościele. To był piękny czas. Nie chciało się wracać z góry w dół, tylko tam być, w świetle księżyca trwać na modlitwie, na medytacji.

W sobotę, bardzo wcześnie (było jeszcze ciemno) wyruszyliśmy na Górę Križevac, by z modlitwą na ustach i w głębokim skupieniu rozważać poszczególne stacje Męki Pańskiej. Wspomnieć należy, że Krzyż - jego znaczenie i moc z niego płynąca, jak i cierpienie wyjątkowo i mocno wybrzmiewały podczas całego naszego pielgrzymowania, w każdym aspekcie. Słowo Boże w trakcie Drogi Krzyżowej, głoszone przez naszego opiekuna ks. Tomasza, docierało tego dnia w najgłębsze zakątki naszych serc. Droga na górę Križevac była stroma, prowadząca po dużych, wcale niełatwych do przejścia kamieniach. Życzliwość i serce okazywane bliźnim, szczególnie tym, którzy sami, bez pomocy, nie pokonaliby tej drogi, sprawiły, że staliśmy się jedną, wielką i radosną rodziną, gdzie z miłością dba się o każde – mocne i słabe ogniwo. To dlatego bezpiecznie i pełni pokoju przeszliśmy całą drogę. Na każdej twarzy gościł uśmiech, a oczy błyszczały ze szczęścia. Z Križevca zeszli pielgrzymi pełni Ducha Świętego, z których wręcz wylewała się Miłość.

Na czym polega fenomen Medjugorje, posłużę się nie moim opisem tego miejsca modlitwy i pojednania, ale zaczerpniętym ze strony Polskiego Centrum Informacyjnego „MIR" Medjugorje, doskonale oddającym to w jaki miejscu byliśmy i co tam przeżyliśmy. Na pierwszy rzut oka w Medjugorju nie ma nic szczególnego – wszystko odbywa się podobnie jak w innych centrach pielgrzymkowych. Odprawiana jest Msza św., pielgrzymi przystępują do sakramentu pokuty, odmawiają Różaniec, biorą udział w Drodze Krzyżowej i modlitwie o uzdrowienie chorych. Inny jest jednak sposób uczestnictwa w tych nabożeństwach, co wpływa na samopoczucie pielgrzyma – dotyczy to nie zewnętrznego toku obrzędu, lecz duchowości, która go przenika.

Wieczorny udział w Eucharystii stanowi centrum programu wszystkich pielgrzymów w Medjugorju. Dziś w Medjugorju w Duchu Świętym gromadzi się Kościół jako lud Boży ze wszystkich narodów i języków. W każdym nabożeństwie wieczornym przeżywamy katolickość jednego, świętego i apostolskiego Kościoła. Czczenie tajemnicy zbawienia jest najbardziej znaczącym przeżyciem pielgrzymów w Medjugorju. To główna treść ich pobytu w tym miejscu. Spotkanie z tajemnicą wiary z mniejszą lub większą świadomością wnoszą w swoje życie, przyjmują wskazówki z kazań, orędzi Maryi i pobożności, którą się zachwycili. Kazania medjugorskie głosi się zwykłym, zrozumiałym językiem. Ewangelia jest czytana zgodnie z kalendarzem liturgicznym i dąży się, aby pokazać drogę jej realizacji w życiu współczesnego człowieka. Akcentuje się szczególnie znaczenie nawrócenia jako drogi do pokoju, modlitwy, postu, wybaczenia i spełniania dobrych uczynków. Te i inne orędzia Maryi są oparte na słowach zapisanych w Ewangelii św. Jana: „Czyńcie wszystko, co On wam każe" (2,5).

Maria i Witold Jankowscy

ZARCHIWUM AUTORA (4)

Orędzia są matczynym wezwaniem i prośbą, respektującą wolność człowieka do własnego nawrócenia, po którym mogą nastąpić inne uczynki. Kazania, podobnie jak orędzia – i treścią i formą podkreślają zwyczajność wszystkich form przeżyć religijnych całego świata w Medjugorju. Medjugorje, przyjmowane przez wielu ludzi z całego świata jako fenomen religijny, przerodziło się w szeroki ruch religijny między innymi z powodu czytelności orędzi. Pielgrzymi medjugorscy nie są pasywni po powrocie do swoich wspólnot. Dążą przede wszystkim do tego, by żyć orędziami i Ewangelią i aktywnie uczestniczyć w życiu Kościoła parafialnego – tak powstają wspólnoty modlitewne, które żyją duchem orędzi. Maryja wzywa wszystkich do tego, by niczym Abraham pójść w nieznane, w niezbadane rejony wiary, pozwalając się prowadzić przez Boże wezwanie do wolności.

Trudno jest ocenić fakt objawień Maryi we współczesnym świecie. Jedno jest jednak pewne: w Medjugorju gromadzi się codziennie Kościół pielgrzymujący - jeden, święty, katolicki i apostolski. Kościół wszystkich narodów i grup językowych, by czcić tajemnicę zbawienia w Duchu Świętym. Czczenie tajemnicy zbawienia jest w centrum tego zgromadzenia. Maryja, Matka Pana, zaprasza na tę uroczystość i jest na niej obecna jako troskliwa matka i doświadczona wychowawczyni. Ona taktownie wzywa i dziękuje („Drogie dzieci, dzieciątka... dziękuję, że odpowiedzieliście na moje wezwanie"), ale równocześnie stawia wymagania: „Módlcie się, pośćcie, pokój stwarzajcie i rozprzestrzeniajcie, w Mszy św. uczestniczcie, żyjcie Ewangelią. Nie jesteście sami. Wszystko możecie osiągnąć z Tym, który zaprasza was z ciemności w swoje piękne światło. Ona, Matka Światła, oferuje nam swojego syna, Słońce Sprawiedliwości. Słońce, które rozjaśnia każdego człowieka i umożliwia mu stanie się światłością świata.

Na naszej pielgrzymce nie zabrakło także chwil odpoczynku i relaksu dla ciała – tak więc odpoczywaliśmy przy wodospadach na bośniackiej rzece i wykąpaliśmy się w Adriatyku, nad którym trudno było nie dostrzec piękna stworzenia Pana Boga w krajobrazach okolic Makarskiej. Nawiedziliśmy też przepiękne miejsce jakim jest Chorwackie Lourdes w Vepric. Tam też przeżyliśmy niedzielną Mszę św.

W poniedziałek rano, w Kaplicy Adoracji w Medjugorje uczestniczyliśmy w ostatniej wspólnej Mszy św. dziękując za ten piękny czas minionych dni, za wszystkie otrzymane łaski i natchnienia na dalszą drogę, która na pewno nie będzie łatwa, ale na której nie jesteśmy sami. Mamy tę pewność, bo wlał ją nam w serce sam Pan Bóg. On też pozwolił bezpiecznie wrócić nam do domu. Chwała Panu!

Jezu ufam Tobie.

Maryjo Totus Tuus. ■

Ks. Tomasz Maintok z parafii św. Michała Archanioła w Prudniku, z pielgrzymami na stoku Góry Križevac. PONIŻEJ: piękny krajobraz Medjugorie.

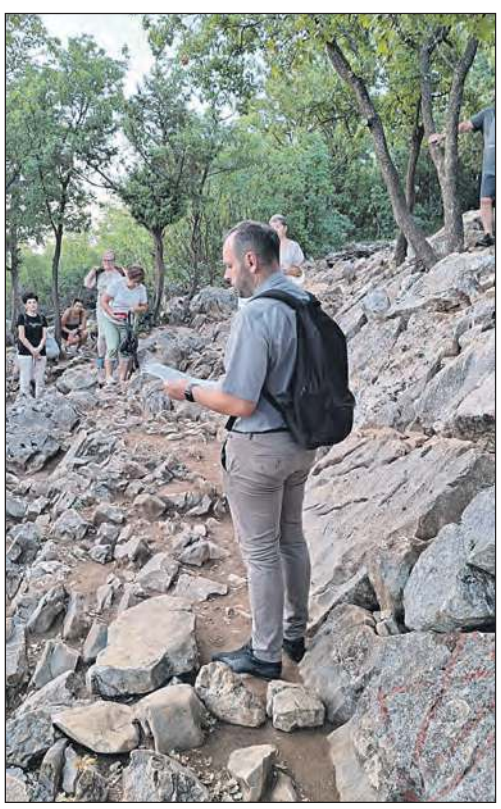

eprasa.pl 7890dbdbca

NARODOWE CZYTANIE 2023

Nad Niemnem

Lekturą tegorocznego 12. Narodowego Czytania jest powieść pozytywistyczna Elizy Orzeszkowej „Nad Niemnem". To najbardziej znana powieść Elizy Orzeszkowej, jak żadna inna tak entuzjastycznie przyjęta. Powstawała w latach 1886–1887, ze względu na barwne opisy, wyrazistych bohaterów i odwołania historyczne dzieło porównywano do Mickiewiczowskiego „Pana Tadeusza".

Grzegorz WEIGT

6 czerwca, w dniu 182. urodzin Elizy Orzeszkowej, prezydent RP Andrzej Duda opublikował list zapraszający do włączenia się we wspólne czytanie dzieła z kanonu polskiej literatury. Wydarzenie, organizowane przez Kancelarię Prezydenta PR przy wsparciu Narodowego Centrum Kultury, organizowane jest od 2012 roku.

W czwartek 7 września wspólne czytanie fragmentów „Nad Niemnem" Elizy Orzeszkowej miało miejsce w Prudniku. Tradycyjnie, rokrocznie Miejska i Gminna Biblioteka Publiczna w Prudniku zaprasza do pięknie przygotowanego wydarzenia. Z udziałem zaproszonych do lektury gości (samorządowcy, seniorzy i młodzież), oprawą muzyczną i scenografią. Za każdym razem jest to czas spędzony w znakomitej atmosferze, z chwilą refleksji. Tegoroczne czytanie odbyło się w ogrodzie MiGBP w Prudniku. Do spotkania z polską literaturą zaprosiły: dyrektor POKiBP dr Sylwia Gawłowska-Müller i kierownik prudnickiej biblioteki Izabela Mazur. Wraz z kierownik biblioteki wydarzenie prowadziła Joanna Rosińska. Łukasz Kluza z kolei przeczytał list Prezydenta RP Andrzeja Dudy, skierowany do uczestników akcji Narodowego Czytania.

Lektura „Nad Niemnem" poprzedzona została fachową prelekcją polonistki, wieloletniego pedagoga i radnej Rady Miejskiej w Prudniku Zofii Zeprzałki-Krzemień. Przygotowane przez nią wprowadzenia do kolejnych lektur to zawsze jest bogaty w znaczenia, fakty, analizy i anegdoty barwny wykład. W całości powiedziany od serca, bez czytania, choćby cytatów. Tekst tegorocznej lektury, fragmenty powieści Elizy Orzeszkowej czytali: sekretarz Gminy Prudnik Marek Radom, prudnicka poetka Zofia Kulig, uczestnik Klubu Seniora Ławeczka w Prudniku Krystyna Wojciechowska, działacz społeczny, dziennikarz Marek Karp, polonistka i poetka Alina Nowak, uczennica Zespołu Szkół Ogólnokształcących nr 1 w Prudniku Dorota Nessel. Oprawa muzyczna należała do uczennicy prudnickiego ILO Karoliny Lewickiej, która śpiewała i grała na skrzypcach. Spotkanie odbyło się w pięknych okolicznościach przyrody, jak na lekturę dzieła tak bogatego w opisy przyrody przystało.

Podczas Narodowego Czytania w ogrodzie MiGBP obecna była młodzież z I Liceum Ogólnokształcącego w Prudniku, członkowie klubów i instytucji senioralnych z Prudnika, poeci (Daniela Długosz-Penca, Wojciech Ossoliński), członkowie Rady Programowej POK, dyrektorowie i nauczyciele prudnickich szkół. Wśród gości oficjalnych powitani zostali: dyrektor Gminnego Zarządu Oświaty i Wychowania w Prudniku Maria Strońska, przedstawiciel Muzeum Ziemi Prudnickiej Janusz Stolarczyk, kierownik Klubu Senior+ i Ławeczka w Prudniku Agnieszka Stanisz-Jakóbczak. Obecne były też: przewodnicząca Rady Miejskiej w Prudniku Alicja Isalska, radna RM Ludmiła Lisowska.

Krystyna Wojciechowska z Klubu Seniora Ławeczka i uczennica 1 LO Dorota Nessel

Polonistka, poetka Alina Nowak i poetka Zofia Kulig

Publicysta i animator kultury Marek Karp

Sekretarz Gminy Prudnik Marek Radom i Zofia Zeprzałka-Krzemień

Kierownik MiGBP w Prudniku Izabela Mazur

Polonistka i radna RM w Prudniku Zofia Zeprzałka-Krzemień

GRZEGORZ WEIGT (8)

Aktywnie biorąca udział w życiu kulturalnym Prudnika uczennica I LO w Prudniku Karolina Lewicka

Udział w Narodowym Czytaniu to zawsze duża przyjemność

Na zakończenie spotkania kierownik biblioteki Izabela Mazur dziękowała uczestnikom wydarzenia, szczególnie osobom, które czytały ale też organizatorom z Biblioteki Publicznej w Prudniku i Prudnickiego Ośrodka Kultury, wśród nich za przygotowanie w terenowych warunkach dobrego nagłośnienia Mariuszowi Wojtczakowi. Dla wszystkich chętnych przygotowane zostały pamiątkowe pieczęcie oraz zakładki do książek z portretem Elizy Orzeszkowej i nawiązaniem do powieści „Nad Niemnem". ■

W SKRÓCIE

ciąg dalszy ze str. 21

Dopamina (18.00), zabawa z DJ Mag (20.00) oraz atrakcje dla rodzin (dmuchańce, malowanie twarzy, wata cukrowa, kawa, ciasto, dania z grilla i inne). Stadion w Białej.

Pielgrzymka Narodów do sanktuarium Matki Bożej Wspomożycielki Obrończyni Życia Poczętego (Panny Marie Pomocné, Maria Hilf)**w Zlatych Horach**. Pielgrzymkę poprowadzą: bp Martin David z Ostrawy i bp Rudolf Pierskała z Opola. Jej centralnym punktem będzie Msza św. o godz. 11.00. Poprzedzi ją nabożeństwo w trzech językach - polskim, czeskim i niemieckim o godz. 9.30, a zakończy nabożeństwo maryjne o godz. 14.00.

16-17 września (weekend)

Dożynki parafialno-gminne w Rozkochowie. W sobotę zabawa z zespołem Metro (godz. 20.00). **W niedzielę** godz. 11.00 Msza św. w kościele pw. św. Katarzyny Aleksandryjskiej, godz. 14.00 korowód dożynkowy na boisko w Rozkochowie, godz. 15.00 uroczyste otwarcie dożynek, godz. 16.00 Blok Śląski w wykonaniu: Gienek Loska, A To My i De Solvers, godz. 20.30 zabawa z DJ Mag. W Pałacu Rozkochów czynna będzie wystawa „Tradycja dożynek w Rozkochowie" (godz. 10.00-18.00).

Dożynki gminy Strzeleczki w Racławiczkach. W sobotę: o godz. 19.00 Oktoberfest, godz. 20.30 zabawa z zespołem Braxton. **W niedzielę**: godz. 10.30 Msza św. w kościele pw. św. Marii Magdaleny w Racławiczkach, godz. 13.30 przemarsz korowodu ulicami Dziedzic i Racławiczek, godz. 14.15 rozpoczęcie uroczystości oficjalnych, godz. 15.00 koncert Parafialnej Orkiestry Dętej ze Strzeleczek, godz. 15.15 występy dzieci z przedszkola i szkoły w Racławiczkach, godz. 15.45 grupa mażoretek Golden Star z partnerskiej gminy Dvorce, godz. 16.00 rozstrzygnięcie konkursów dożynkowych, godz. 17.00 koncert grupy Baciary, godz. 18.15 Turniej Sołectw, godz. 19.15 koncert grupy Fest, godz. 20.30 zabawa z zespołem Presto.

17 września (niedziela)

ROCZNICA AGRESJI SOWIECKIEJ NA POLSKĘ W 1939 ROKU

czytaj na str. 24

eprasa.pl 7890dbdbca

W SKRÓCIE

ciąg dalszy ze str. 23

Proboszcz parafii Nawiedzenia Najświętszej Marii Panny w Łączniku zaprasza do **zwiedzania kościoła z przewodnikiem**. Początek o godz. 17.45. Wydarzenie związane jest z jubileuszem 300-lecia świątyni.

Z Wiednia do Szybowic, czyli krótka historia piszingera. Kulinarno-historyczna pogawędka i warsztaty połączone z degustacją Szybowiaka będącego odmianą wiedeńskiego Piszingera. W Szybowicach lokalnym specjałem jest Szybowiak – torcik z wafli przekładany masą. Muzeum Ziemi Prudnickiej (Arsenał), godz. 17.00. Wydarzenie w ramach Europejskich Dni Dziedzictwa 2023.

21 września (czwartek)

Bialska Akademia Wiedzy i Umiejętności. Gościem spotkania będzie Michał Fajbusiewicz; dziennikarz telewizyjny, scenarzysta i realizator filmowy, znanym z prowadzenia „Magazynu kryminalnego 997". Spotkanie poprowadzi Marcin Michrowski. Gminne Centrum Kultury w Białej (sala na I piętrze), godz. 18.00. ■

BIBLIOTEKA PUBLICZNA W PRUDNIKU

Prawie noblista Lem

Miejska i Gminna Biblioteka Publiczna w Prudniku zaprasza do zwiedzenia wystawy pod tytułem „Lem – pisarz z planety Ziemia"

RYS. GRZEGORZ WEIGT

Wystawę w prudnickiej bibliotece można oglądać w holu placówki przez cały wrzesień. Wystawa poświęcona jest Stanisławowi Lemowi, polskiemu pisarzowi science fiction, prekursorowi tego gatunku w naszej rodzimej literaturze.

W 1940 roku we Lwowie Stanisław Lem rozpoczął studia medyczne, które kontynuował później w Krakowie po akcji repatriacyjnej. Lem posiadł ogromną wiedzę z dziedzin nauk przyrodniczych, co odróżniało go od innych autorów SF i zaowocowało arcydziełami gatunku. Dużo pisarskiej radości sprawiało Lemowi pisanie parodii gatunku, mocno podlanych ironią i szlachetnym poczuciem humoru.

Stanisław Lem był błyskotliwym myślicielem, który celnie potrafił wypunktować nasze lęki czy nadzieje. Traktował fabuły jako nośniki do zobrazowania problemów całych społeczeństw. Budził kontrowersje, bo jego ocena gatunku ludzkiego, który uważa siebie za najdoskonalszy byt, daleka była od optymizmu.

Wystawa przybliża sylwetkę pisarza-filozofa i przedstawia przekrój jego twórczości, która na stałe wpisała się w kulturę nie tylko polską ale i światową. Biblioteka poleca również duży wybór literatury autorstwa Stanisława Lema dostępnej w każdej agendzie MiGBP. ■

MIEJSKA I GMINNA BIBLIOTEKA PUBLICZNA W PRUDNIKU (2)

Fragmenty ekspozycji poświęconej Stanisławowi Lemowi w Miejskiej i Gminnej Bibliotece Publicznej w Prudniku

ROZRYWKI UMYSŁOWE

Wytęż umysł

Sudoku - rozwiązanie tej łamigłówki matematycznej rodem z Japonii polega na wypełnieniu diagramu o wielkości 9x9 kratek, podzielonego na 9 części w taki sposób, aby w każdym wierszu, każdej kolumnie i każdym z 9 elementów znalazły się – bez powtórzenia – wszystkie cyfry od 1 do 9. Rozwiązywanie sudoku nie wymaga bycia orłem z matematyki, wystarczy odrobina cierpliwości i umiejętności logicznego myślenia, aby po kolei zapełniać kratki cyframi. Zabawa ta ma jedno prawidłowe rozwiązanie! ■

	8	7	9					
9				2			1	8
6		4	5		8	2	3	
5		2		4		9		7
	4						5	
7		1		6		3		2
		6	4		7	8		3
8				1				4
					6	5	7	

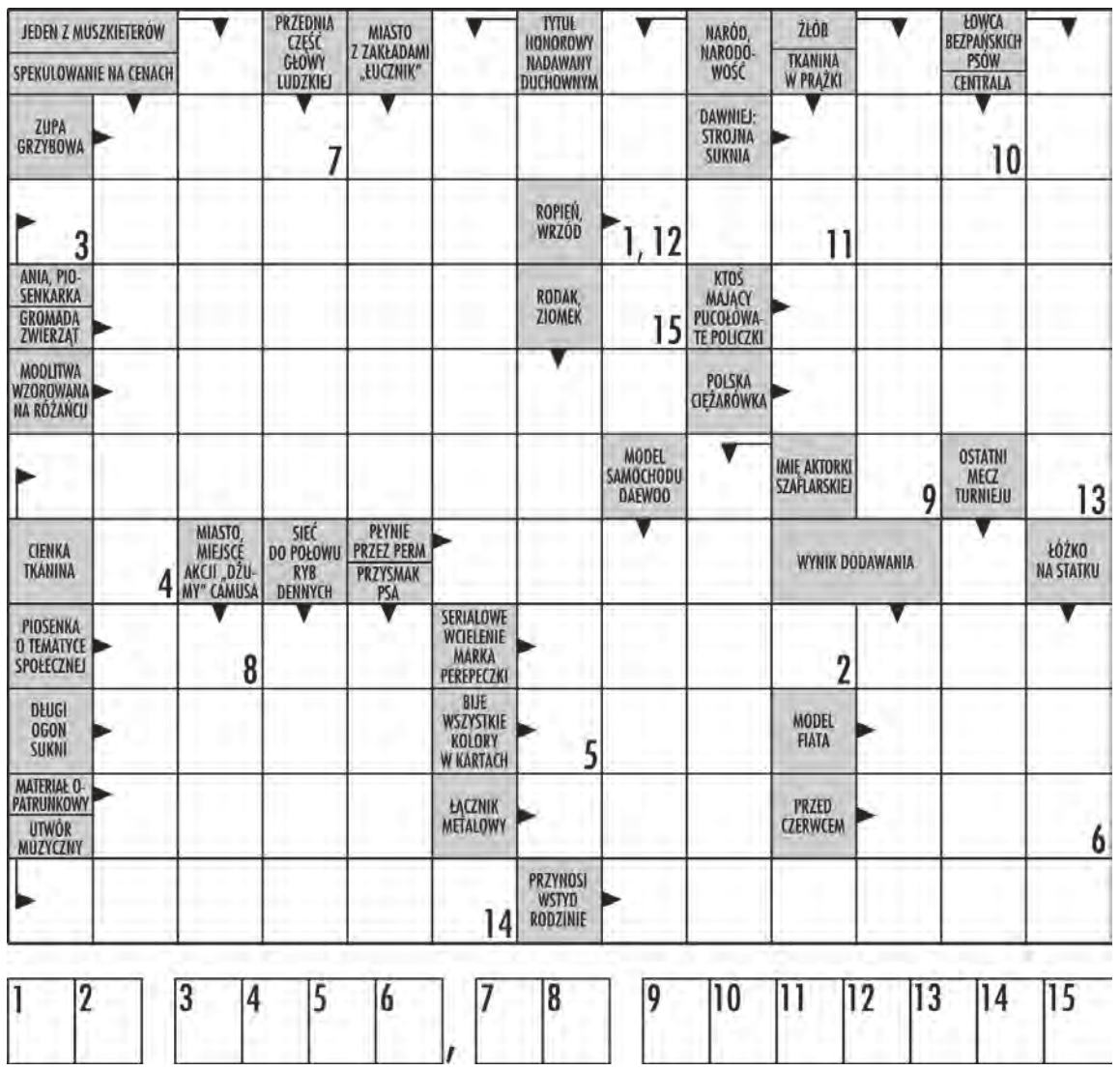

W krzyżówce panoramicznej litery z ponumerowanych pól utworzą ostateczne rozwiązanie – przysłowie.

eprasa.pl 7890dbdbca

Sport

SPORTOWY TYDZIEŃ NA ZIEMI PRUDNICKIEJ sport@tygodnikprudnicki.pl

FORMYFIKACJA
STUDIO TRENINGOWE
• cross training • karate • trening obwodowy
• joga • fitness • stretching • treningi personalne
787 018 258 Prudnik, ul. Zamkowa 2 (d. Dom Towarowy, II piętro) 668 953 438
REKLAMA

PIŁKA NOŻNA – 4. LIGA

Biednemu wiatr w oczy

Po wyrównanej grze doświadczony zespół gospodarzy, z najwyższym trudem, wywalczył komplet punktów, z coraz lepiej grającym młodym zespołem Pogoni czyniącym z meczu na mecz widoczne postępy.

Mieczysław MATCZAK

5. KOLEJKA

LZS Walce	**1**
Pogoń Prudnik	0
(0:0)	

POGOŃ: Poźniak, Wesołowski, Wanżewicz (87. Chrzanowski), Serafin, Reiwer, (80. Petrykanin), Mandala, Choiński, Surma, Sadlej, Mykita (79' Martyniuk), Mięczakowski (46. Moskal).
Trener: Marcin Wicher, asystent trenera: Marcin Rudzki.

Porównując zestawienia kadrowe obu zespołów zdecydowanym faworytem tego spotkania byli gospodarze. Wystarczy wspomnieć, że w zespole LZS Walce w podstawowej jedenastce występowało 10 piłkarzy o średniej wieku ponad 29 lat i jeden młodzieżowiec. W Pogoni w wyjściowym zestawieniu rozpoczęło grę aż 5 juniorów, a w późniejszym okresie trzech innych młodzieżowców. Faworyzowany zespół gospodarzy nie spodziewał się, że goście będą w tym meczu tak groźnym i tak dobrze grającym rywalem. Pogoń rozegrała bardzo dobre spotkanie i tylko szkoda, że kolejny raz doznała dość pechowej porażki różnicą zaledwie jednej bramki.

Już w 1. min po ładnej akcji Mandali i dośrodkowaniu w pole bramkowe obrońca LZS-u w ostatniej chwili ubiegł Mięczakowskiego. W 4. min szczęście dopisało Pogoni, kiedy to po dośrodkowaniu futbolówka otarła się o poprzeczkę bramki Poźniaka. Minutę później piłkę po strzale Mięczakowskiego z 20 metrów obronił były bramkarz Stali Brzeg Stitou.

Bramkarz miejscowych popisał się też udaną obroną w 8. min po groźnym uderzeniu Choińskiego. Najlepszej okazji w tym okresie nie wykorzystał jednak Surma, który po dośrodkowaniu Choińskiego minimalnie się pomylił główkując z kilku metrów obok słupka. W 14. min gospodarze byli bliscy otworzenia wyniku, kiedy to po dośrodkowaniu Kolanko główką posłał piłkę pod poprzeczkę, ale świetną obroną popisał się bramkarz Pogoni i skończyło się tylko na rzucie rożnym. Minutę później kapitan gospodarzy ujrzał żółty kartonik za brutalny faul nad świetnie grającym, najlepszym i trudnym do powstrzymania Choińskim. W 29. min dał o sobie znać były piłkarz Pogoni Serdiukov, na szczęście dla gości posłał z kąta piłkę obok słupka. W 36. min piękną obroną popisał się Poźniak, a w 39. min Pogoń była bliska zdobycia prowadzenia. Choiński dostrzegł daleko wysuniętego bramkarza i z 40 metrów posłał piłkę do pustej bramki. Na szczęście dla gospodarzy piłka spadła na siatkę 10 cm za poprzeczką! W pierwszej odsłonie piłkarze z Prudnika spisywali się bardzo dobrze i nie dziwiły wypowiedzi miejscowych kibiców, że dotąd tak dobrze grający zespół nie zdobył żadnego punktu.

Drugą połowę lepiej rozpoczęli gospodarze i w 51. min wprowadzeni po przerwie rezerwowi: Zawadzki i Augustyn, zapewnili LZS-owi zwycięstwo. Po dośrodkowaniu Zawadzkiego z prawej strony i pierwszym kontakcie z futbolówką Augustyn zdobył zwycięską bramkę. Goście mieli żal do sędziego, który nie zareagował na okrzyk zdobywcy bramki po dośrodkowaniu „puść" do kolegi stojącego przed nim. Po utarcie gola przez dłuższy okres wyraźnie lepiej prezentował się zespół Pogoni. Miejscowi spisywali się bardzo dobrze w grze defensywnej i prudniczanie nie stwarzali przy przewadze dogodnych sytuacji strzeleckich, a uderzenia z dalszych odległości Sadleja, Choińskiego czy Surmy były dobrze blokowane. W trudnym okresie dla gospodarzy gra wyraźnie się zaostrzyła. Po niebezpiecznych faulach na krótko boisko opuścił dobrze spisujący się Reiwer i trudny do upilnowania bardzo dobrze grający Choiński. Zespół z Walec w ostatnim kwadransie więcej uwagi poświęcał grze obronnej i starał się przeprowadzać groźne kontrataki, dość łatwo rozbijane jednak przez obrońców Pogoni. W 75. min piłkę po strzale Sadleja z 20 metrów pewnie obronił Stitou. W 81. min Choiński posłał piłkę obok słupka. Minutę później minimalnie nad poprzeczką poszybowała piłka po strzale Klamy. Po ostatnim gwizdku sędziego wśród miejscowych piłkarzy można było dostrzec brak okazywania radości ze zwycięstwa.

Spotkanie może nie stało na oczekiwanym, głównie przez miejscowych kibiców, poziomie, ale długimi okresami dostarczyło sporo emocji. Skazany na porażkę zespół Pogoni spisywał się bardzo dobrze i był bliski zdobycia pierwszego punktu. Po meczu podobne opinie wyrażali miejscowi kibice i działacze. Trenerem zespołu z LZS-u Walce jest dobrze znany sympatykom futbolu były trener Pogoni Łukasz Kabaszyn. W zespole gospodarzy występował były piłkarz Pogoni Serdiukov i 18-letni Jakub Piechota, wychowanek Orlika i syn byłego piłkarza Pogoni Piotra, który jako junior rozegrał w latach 1989/90 25 meczów w I zespole seniorów.

LZS WALCE

O wygranej LZS-u Walce przesądził jedyny gol w meczu

PIŁKA NOŻNA

Powrót pasów

Piłkarze prudnickiej Pogoni, od poprzedniego meczu w Karłowicach występują w nowych koszulkach i spodenkach, które ufundował Samorząd Powiatu Prudnickiego

MKS POGOŃ PRUDNIK

Pogoni patronuje Tygodnik Prudnicki

To starosta Radosław Roszkowski pomógł nam w pozyskaniu środków na zakup nowego kompletu strojów. Dziękujemy. Stroje dostarczył, jak zawsze, nasz partner techniczny JAKO Partner Opole – poinformował klub z K7.

– Bardzo cieszę się z powrotu historycznych pasów! Trzymam kciuki za odwrócenie złej passy w rezultatach w 4. lidze – komentuje starosta Radosław Roszkowski.

– Nareszcie Pogoń wygląda jak Pogoń – dodaje długoletni kibic.

Najmłodsza w stawce 4. ligi drużyna przegrała po raz szósty w sezonie, rozgrywając wszystkie mecze na boiskach rywali. Miejmy nadzieję, że w kolejnych spotkaniach będzie już tylko lepiej. To najbliższe Pogoń czeka w Większycach. (w)

KSERO
WYDRUKI
A3/A4
Redakcja „Tygodnika Prudnickiego"
ul. Kościuszki 13a (parking obok PKS)
pon-pt 8:00-16:00

eprasa.pl 7890dbdbca

2. LIGA KOBIET, GR. PŁD.

4. KOLEJKA: Pabianice - Rolnik 0:1, Dąb - Unia 3:3, ROW - Sokół 2:1, AZS II - Respekt 5:0, Czarni II - Wanda 1:2, Lubartów - Myszków 4:0.

1. Unia Lublin	4	10	19:5
2. AZS II Kraków	3	9	9:1
3. ROW Rybnik	3	7	7:4
4. Wanda Kraków	3	7	6:3
5. MOSiR Lubartów	4	6	10:8
6. Rolnik B. Głogówek	**3**	**6**	**4:11**
7. Czarni II Sosnowiec	4	4	11:10
8. Dąb Zabierzów Boch.	4	4	6:7
9. Sokół Kolbuszowa D.	3	3	5:7
10. PTC Pabianice	4	3	2:6
11. MKS Myszków	3	1	3:9
12. Respekt Myślenice	4	0	2:13

4. LIGA

6. KOLEJKA: Odra II - Ruch 0:1, Stal - Gogolin 3:1, Porawie - Piast 0:0, Walce - Pogoń 1:0, Polonia K. - Polonia N. 1:1, Victoria - Bogacica 2:3, Fortuna - Domaszkowice 1:2, Piotrówka - Małapanew 0:6.

1. LZS Bogacica (b)	6	18	25:5
2. Stal Brzeg (s)	6	15	12:5
3. Ruch Zdzieszowice	6	15	20:11
4. Małapanew Ozimek	6	13	15:6
5. Polonia Karłowice (b)	6	11	12:8
6. Fortuna Głogówek	**6**	**10**	**7:6**
7. LZS Walce	**6**	**10**	**10:7**
8. Piast Strzelce Op.	6	8	8:10
9. Victoria Chróścice	6	8	18:15
10. Porawie Większyce	6	8	7:8
11. LZS Domaszkowice (b)	6	8	11:14
12. Polonia Nysa (s)	6	4	10:14
13. LZS Piotrówka	6	4	7:21
14. MKS Gogolin	6	3	8:18
15. Odra II Opole	6	1	4:10
16. Pogoń Prudnik (b)	**6**	**0**	**9:25**

KLASA OKRĘGOWA, GR. 2

6. KOLEJKA: Twardawa - Polonia P. 1:2, Chrząstowice - Orzeł Ź. 0:1, Polonia G. - Czarni 5:3, Orzeł B. - Goświnowice 11:0, Chemik - Unia 5:1, Jędrzychów - Ujazd 0:6, GKS - Raszowa 1:0, Racławiczki - Skalnik 4:3.

1. Polonia Prószków (b)	6	18	18:6
2. GKS Głuchołazy	6	18	13:4
3. Polonia Głubczyce (s)	6	15	26:11
4. Czarni Otmuchów	6	12	18:11
5. Chemik K.-Koźle	6	11	20:13
6. Orzeł Branice	6	10	19:13
7. LZS Ujazd	6	10	16:10
8. Skalnik Gracze (s)	6	9	10:10
9. Orzeł Źlinice	6	7	12:13
10. KS Twardawa	**6**	**7**	**10:10**
11. LZS Chrząstowice	6	7	14:17
12. Unia Krapkowice (s)	6	6	11:11
13. LZS Racławiczki	**6**	**6**	**8:15**
14. LKS Goświnowice	6	4	4:18
15. LZS Raszowa (b)	6	0	7:17
16. LZS Jędrzychów (b)	6	0	2:29

KLASA A, GR. 4

4. KOLEJKA: Sokół - Rzepcze 6:0, Polonia - Fortuna II 5:0, Metalowiec - Szonów 8:1, Sudety - Ścinawa N.-Korfantów 4:2, Otmęt - Racławia 2:2, Dytmarów - Rusocin 2:1, Łąka Prudnicka - Unia 2:6.

1. Sokół Niemodlin (s)	4	12	20:4
2. Otmęt Krapkowice	4	10	10:3
3. Unia Tułowice (s)	4	9	15:5
4. LZS Dytmarów	**4**	**9**	**13:8**
5. Polonia Biała	**4**	**7**	**11:3**
6. Fortuna II Głogówek (b)	**4**	**6**	**8:12**
7. Metalowiec Łambinowice	4	6	14:11
8. Racławia Racławice Śl.	**4**	**5**	**8:7**
9. Sudety Moszczanka	**4**	**5**	**13:15**
10. LZS Rzepcze	**4**	**4**	**10:15**
11. LKS Szonów	**4**	**3**	**7:22**
12. LZS Łąka Prudnicka (b)	**4**	**3**	**7:16**
13. LKS Rusocin	4	1	8:14
14. LZS Ś N.-Korfantów	**4**	**0**	**3:12**

KLASA B, GR. 8

2. KOELJKA: Kujawy - Chrzelice 1:1, Zawada - Strzeleczki 1:4, Racławiczki II - Polonia II 3:2, Polonia II - Partyzant 9:3, Stare Kotkowice - Ligota B.-Radostynia 0:5.

1. Polonia II Prószków	2	6	22:3
2. LZS II Racławiczki (b)	2	6	4:2
3. LZS Ligota B.-Radostynia	2	4	5:0
4. LZS Chrzelice	2	4	3:1
5. LKS Strzeleczki	1	3	4:1
6. Partyzant Kazimierz	2	3	5:9
7. LZS Zawada	2	1	1:4
8. LZS Kujawy	2	1	1:14
9. Fortuna Łącznik (b)	1	0	0:1
10. Polonia II Biała	2	0	2:5
11. LZS Stare Kotkowice	2	0	0:7

KLASA B, GR. 9

2. KOLEJKA: Gryżów - Kolnowice 9:0, Krasna Góra - Przechód 4:4, Czarni - Góral 2:0, Jasienica D. - Włodary 5:1, Rudziczka - Lubrza 0:5.

1. LZS Lubrza (s)	2	6	6:0
2. Czarni Korfantów	2	4	4:2
3. LZS Jasienica D.	2	3	5:3
4. Góral Sidzina	2	3	2:2
5. LZS Włodary	2	3	3:6
6. LZS Rudziczka	2	3	2:6
7. LZS Gryżów (s)	2	3	10:2
8. LZS Przechód	2	2	6:6
9. KGKS Krasna Góra	2	1	5:6
10. Plon Skoroszyce	1	0	0:1
11. LZS Kolnowice	1	0	0:9

TOWARZYSKO

Turnuej o Puchar Prezydenta Gniezna

półfinał

Obra Kościan - Pogoń Prudnik 92:102

finał

Pogoń Prudnik - ŁKS Łódź 90:109

Nowicki 20, Kasiński 16, S. Sanny 15, Mordzak 13, Garwol 12, M. Sanny 9, Cebula 3, Kociugat

TERMINARZ

2. liga koszykarzy, gr. D - sezon 2023/24

II LIGA gr. D

SKM Zastal Zielona Góra
TKM Włocławek
Pogoń Prudnik
Röben Gimbasket Wrocław
Basket Club Obra Kościan
ORLEN Akademia BM Stal Ostrów Wlkp.
Zetkama Doral Nysa Kłodzko
Exact Systems Śląsk Wrocław
KS Kosz Kompaktowy Pleszew
Dijo Polkąty Maximus Kąty Wrocławskie
PGE GiEK Turów Zgorzelec
WrapMania.eu KK Oleśnica
WKK II Active Hotel Wrocław
CM Magnolia KKS Siechnice
EIG CEZIB Kangoo Basket Gorzów Wlkp.
KS Sudety Jelenia Góra **Stowarzyszenie**

1. KOLEJKA - 23 WRZEŚNIA
(REWANŻ 6 STYCZNIA 2024 R.)

Pogoń Prudnik - Gimbasket Wrocław :

2. KOLEJKA - 30 WRZEŚNIA
(REWANŻ 13 STYCZNIA)

SKM Zastal Zielona G. - Pogoń Prudnik :

3. KOLEJKA - 4 PAŹDZIERNIKA
(REWANŻ 17 STYCZNIA)

Pogoń Prudnik – TKM Włocławek :

4. KOLEJKA - 7 PAŹDZIERNIKA
(REWANŻ 20 STYCZNIA)

Pogoń Prudnik - Basket Gorzów Wlkp. :

5. KOLEJKA - 14 PAŹDZIERNIKA
(REWANŻ 27 STYCZNIA)

Obra Kościan - Pogoń Prudnik :

6. KOLEJKA - 18 PAŹDZIERNIKA
(REWANŻ 31 STYCZNIA)

Pogoń Prudnik - Doral Kłodzko :

7. KOLEJKA - 21 PAŹDZIERNIKA
(REWANŻ 3 LUTEGO)

Kosz Pleszew - Pogoń Prudnik :

8. KOLEJKA - 28 PAŹDZIERNIKA
(REWANŻ 10 LUTEGO)

Pogoń Prudnik - WKK II Wrocław :

9. KOLEJKA - 11 LISTOPADA
(REWANŻ 14 LUTEGO)

Turów Zgorzelec - Pogoń Prudnik :

10. KOLEJKA - 15 LISTOPADA
(REWANŻ 17 LUTEGO)

Pogoń Prudnik - KK Oleśnica :

11. KOLEJKA - 18 LISTOPADA
(REWANŻ 24 LUTEGO)

KKS Siechnice - Pogoń Prudnik :

12. KOLEJKA - 25 LISTOPADA
(REWANŻ 2 MARCA)

Pogoń Prudnik - Maximus Kąty Wr. :

13. KOLEJKA - 2 GRUDNIA
(REWANŻ 9 MARCA)

Śląsk III Wrocław - Pogoń Prudnik :

14. KOLEJKA - 9 GRUDNIA
(REWANŻ 16 MARCA)

Pogoń Prudnik - Stal II Ostrów Wlkp. :

15. KOLEJKA - 16 GRUDNIA
(REWANŻ 23 MARCA)

Sudety Jelenia G. - Pogoń Prudnik :

GRUPA A: AZS Toruń, Astoria II Bydgoszcz, Tarnovia Tarnowo Podg., Noteć Inowrocław, ŁKS Łódź, MKK Gniezno, SMS PZKosz Władysławowo, Pyra Poznań, PKK Pabianice, Spójnia II Stargard, GAK Gdynia, Basket Poznań, Boruta Zgierz, Wiara Lecha Poznań, Trefl II Sopot, Flota Gdynia.

GRUPA B: Legia II Warszawa, Basket Warszawa, Kolejarz Radom, Basket Bielsk Podl., Księżak Łowicz, Legion Legionowo, KS Mińsk Maz., Ochota Warszawa, Start II Lublin, Znicz Pruszków, Żubry Białystok, Sokół Ostrów Maz., KS Wołomin, SSK Lublinianka, Trójka Żyrardów, Białołęka Warszawa.

GRUPA C: Basket Hills B.-Biała, Polonia Bytom, Niedźwiadki II Przemyśl, GTK II Gliwice, Bozza Kraków, KKS Tarnowskie G., Cracovia Kraków, UJK Kielce, MCKS Czeladź, MKKS Rybnik, MKS II Dąbrowa G., Resovia Rzeszów, Iskra Częstochowa, SKKM Kraków, Wisła Kraków, KS 27 Katowice.

Faza play-off: I runda - w grupach, II-V runda – grupy A-D. Awans do 1. ligi: miejsca 1-3., spadek z 2. ligi: 2 ostatnie drużyn z każdej z grup.

eprasa.pl 7890dbdbca

INFORMATOR

APTEKI

dyżury oraz pogotowie pracy w porze nocnej, w niedziele, święta i inne dni wolne od pracy
środa (13.09.2023) – środa (20.09.2023)
UWAGA! Apteki nie dyżurują w nocy. Plan pracy aptek może ulec zmianie.

PRUDNIK

Dyżury od poniedziałku do piątku w godz. 21.00-24.00; w sobotę w godz. 20.00-24.00; w niedzielę i święta w godz. 19.00-24.00

- **Apteka „Kolorowa",** ul. Sobieskiego 15, tel. 730 942 198
- **Apteka Prywatna mgr Jadwiga Jaskowska,** ul. Rynek 14, tel. 77 4363855
- **Apteka„Alga",** ul. Staszica 4, tel. 77 4366888
- **Apteka„Zdrowie" Monika Hylak,** ul. Łangowskiego 2, tel. 77 4360738
- **Apteka„Optima",** ul. Nyska 1, tel. 77 4366590
- **Apteka„Pod Złotym Wężem",** ul. Powstańców Śląskich 4, tel. 77 4067093
- **Apteka Burchacińscy Spółka Jawna,** ul. Skowrońskiego 28, tel. 77 8870101

Zamknięta została Apteka „Pod Świerkami" (ul. Piastowska 22, tel. 77 4538096) w Prudniku, plan dyżurów aptek może ulec zmianie. Równocześnie informujemy, że dostępna jest aplikacja mobilna Powiat Prudnicki, na której znajdują się również aktualnie dyżurujące apteki.

GŁOGÓWEK

Dyżury od poniedziałku do piątku w godz. 19.00-21.00; w sobotę w godz. 14.00-17.00; w niedzielę i święta w godz. 9.00-17.00

ŚR, CZW, PT, SO, NI
Apteka Nowa „M. & T. Schmidt"
ul. Mickiewicza 20, tel. 77 437 34 75
NI, PN, WT, ŚR
Apteka „Crategus"
ul. Zamkowa 1, tel. 77 437 37 96

BIAŁA

Apteki w Białej nie prowadzą dyżurów
Apteka„Pod Lwem",
ul. 1 maja 18, tel. 77 438 70 22
Apteka im. Karola Wojtyły,
ul. Opolska 2a, tel. 77 438 74 06
Apteka im. św. Kamila,
Rynek 14, tel. 77 438 71 21

ŁĄCZNIK

Pogotowie rozpoczyna się o godz. 16.00
Apteka mgr Krystyna Wiśniewska,
Łącznik 48 – 220 ul. Skowrońskiego 4, tel. 77 437 63 68

KORFANTÓW

Apteka „Apteka Rodzinna"
ul. Wyzwolenia 16, tel. 77 435 60 27
Apteka Elżbieta Wilk
ul. Wyzwolenia 19, tel. 77 431 90 48

STRZELECZKI

Apteka „Sub-Sole",
Strzeleczki, ul. Sienkiewicza 33, tel. 77 466 82 00
Punkt apteczny „Sub-Sole",
Dziedzice, ul. Główna 15, tel. 77 466 87 58
Apteka Arnika,
Dobra, ul. Szkolna 2, tel. 77 466 83 09
Kujawy, ul. Opolska 1 C, tel. 77 466 87 58

WALCE

Apteka,
ul. Mickiewicza 7, tel. 77 466 01 23

WAŻNE TELEFONY

Telefon alarmowy 112
Nocna i świąteczna pomoc lekarska
PCM ul. Piastowska 64, tel. 77 406 78 99
Informacja PKP, tel. 19 757
Urząd Skarbowy, ul. Kopernika 1a, tel. 77 436 99 00

POGOTOWIA

Ratunkowe 112, 999, 77 438 78 85
Straż Pożarna 112, 998, 77 438 05 30
Policja 112, 997, 478 629 503
Energetyczne 991
Gazowe 992
Wodno-Kanalizacyjne 994
>> Prudnik 77 436 25 56
>> Głogówek 77 437 46 47
Drogowe 981
Opiekuńcze 77 474 54 45
Straż Miejska 77 406 62 42

POWIATOWY RZECZNIK KONSUMENTÓW
Starostwo Powiatowe w Prudniku, pok. 4
tel. 77 436 93 09, 576 834 168
środa i piątek 7.30 -13.00

OŚRODEK POMOCY SPOŁECZNEJ W PRUDNIKU 77 406 70 38

OŚRODEK POMOCY SPOŁECZNEJ W GŁOGÓWKU 77 438 00 40

OŚRODEK POMOCY SPOŁECZNEJ W BIAŁEJ 77 438 71 40

OŚRODEK POMOCY SPOŁECZNEJ W LUBRZY 77 407 46 79

KULTURA

OŚRODKI KULTURY

Prudnicki Ośrodek Kultury i Biblioteki Publicznej w Prudniku
Siedziba główna POK – Pałac Fränkla, ul. Kościuszki 1A, 48 – 200 Prudnik, tel. 77 436 33 96.
Miejsko-Gminna Biblioteka Publiczna, ul. Mickiewicza 1, 48 – 200 Prudnik, tel. 77 436 27 60.
Kino Diana, ul. Mickiewicza 1, 48 – 200 Prudnik, tel. 77 436 66 85.

Miejsko-Gminny Ośrodek Kultury w Głogówku
Ul. Batorego 10, 48-250 Głogówek, tel. 77 406 91 40. Godziny otwarcia: pon - pt - od 8.00 do 20.00.

Gminne Centrum Kultury w Białej
Ul. Prudnicka 35, 48-210 Biała, tel./faks 077 438 70 26.

Gminny Ośrodek Kultury w Lubrzy
Ul. Wolności 73, 48-231 Lubrza, tel./faks 77 407 46 83.

Agencja Sportu i Promocji w Prudniku
Ratusz - Rynek, Prudnik, tel. 77 436 66 55
Městské informační a kulturní středisko w Krnovie
náměstí Míru 1/14, 794 01 Krnov, tel. 554 614 706, e-mail: posta@mikskrnov.cz.

MUZEA I GALERIE

Muzeum Ziemi Prudnickiej
Siedziba główna - Arsenał, ul. Chrobrego 5, 48-200 Prudnik, tel. 77 406 80 60, czynne: wtorek-piątek 8.00-16.00, 2. sobota miesiąca: 10.00-16.00. Ekspozycja stała: etnografia, historia Prudnika, Stanisław Szozda. Centrum Tradycji Tkackich - ul. Królowej Jadwigi 23, czynne: wtorek-piątek 8.00-16.00, 4. sobota miesiąca 10.00-16.00. Wieża Woka, Plac Zamkowy czynna od 1 maja do 30 września od wtorku do piątku 12.00-16.00 oraz w soboty, niedziele i święta 12.00-18.00. Cena biletów: Arsenał normalny 10 zł, ulgowy 5 zł, grupowy (20-35 osób) 100 zł, CTT normalny 10 zł, ulgowy 5 zł, grupowy 100 zł, Wieża Woka normalny/ulgowy 5 zł, grupowy 50 zł. Bilet rodzinny (tylko z Kartą Dużej Rodziny lub Opolską Kartą Rodziny) - 20 zł (obejmuje wszystkie obiekty MZP). **W czwartki do obiektów muzeum wstęp wolny (poza Wieżą Woka).**

Muzeum Regionalne w Głogówku
Ul. Słowackiego 1, 48-250 Głogówek, tel. 77 437 35 00, godziny otwarcia: wtorek – piątek: 10.00 – 14.00.

Muzeum Śląska Opolskiego
Ul. św. Wojciecha 13, Opole, tel. 77 453 66 77. Czynne 9.00-15.30 (wtorek-piątek), 10.00-15.00 (sobota), 12.00-17.00 (niedziela), nieczynne (poniedziałek). Ekspozycja stała:„Pradzieje Opolszczyzny" i „Opole - gród, miasto, stolica regionu".„Galeria malarstwa polskiego XIX i XX wieku",„W kręgu farmacji".

Městské muzeum w Zlatých Horách
Nám. Svobody 94, 79376 Zlaté Hory. Czynne od wtorku do piątku, od godz. 9.00 do 12.00 i od 13.00 do 16.00.

Městské muzeum w Krnovie
náměstí Míru 14, 794 01 Krnov, tel. 554 614 706, e-mail: muzeum@mikskrnov.cz.

Galeria Sztuki Hanny Bakuły „No Ba!"
(oddział Muzeum Ziemi Prudnickiej) Rynek 2, Prudnik. Godziny otwarcia: so od 12.00 – 18.00, wt – pt 10.00 – 16.00

IZBY REGIONALNE

- Farska stodoła w **Biedrzychowicach**, usytuowana obok plebani. Jest tu eksponowane wyposażenie dawnego śląskiego domu. Kontakt z Różą Zgorzelską (tel. 77 437 17 99, kom. 668 290 809).
- Izba śląska w Publicznym Gimnazjum nr 1 w **Głogówku**. ul. Kościuszki 10, tel. 77 437 35 92. W wydzielonych pomieszczeniach znajdują się tematyczne ekspozycje: dawna pralnia, kuchnia, sypialnia, klasa itp.
- Izba regionalna na poddaszu budynku szkolnego w **Przechodzie** (gmina Korfantów). Zgromadzono w niej stroje regionalne, przedmioty codziennego użytku, sprzęty rolnicze, mapy, fotografie.
- Izba regionalna w Wiejskim Centrum Aktywizacji w **Rudziczce**. Izbę można zwiedzać od poniedziałku do piątku, w godz. od 13.00 do 20.00.

Zabytkowy spichlerz w Trzebinie
Czynne w każdą niedzielę, od godz. 15.00 do 17.00. Kontakt: sołtys Roman Pilch (77 436 03 22), Józefa Bogusz (77 436 60 22), Daniela Mojak (784 181 951).

CENY PALIW	95	ON	LPG
„Orlen" Prudnik	6,39	6,25	2,86
„Pieprzyk" Prudnik	6,37	6,23	2,72
„STW" Prudnik	6,48	6,32	-
„Orlen" Biała	6,39	6,24	2,84
„Avia" Rzepcze	6,44	6,22	2,60
„Shell" Lubrza	6,39	6,25	2,89

Stan: 12 września, godz. 8.40 - 9.30

WALUTY	NBP
1 eur	4,60 / 4,69
1 usd	4,28 / 4,37
1 gbp	5,37 / 5,48
1 chf	4,80 / 4,90
100 czk	18,76 / 19,14

zebrał: Damian Wicher

REKLAMA

Tygodnik Prudnicki

REDAKCJA I BIURO OGŁOSZEŃ
48-200 Prudnik, ul. Kościuszki 13a
TELEFON
77 436 28 77
INTERNET
www.terazprudnik.pl
www.aneks.com.pl
www.facebook.pl/tygodnikprudnicki
E-MAIL
redakcja@tygodnikprudnicki.pl
REDAKTOR NACZELNY
Andrzej DEREŃ
andrzej.deren@tygodnikprudnicki.pl

SEKRETARZ REDAKCJI
Grzegorz WEIGT
PUBLICYŚCI
Damian WICHER
Mieczysław MATCZAK
Marek KARP
WSPÓŁPRACA
Daniela DŁUGOSZ-PENCA
Franciszek DENDEWICZ
Adam LUTOGNIEWSKI
Bożena TOKAR-MATKOWSKA
REKLAMA
Adam MYŚKÓW
reklama@tygodnikprudnicki.pl

WYDAWCA
Spółka Wydawnicza ANEKS
48-200 Prudnik, ul. Kościuszki 13a
KONTO BANKOWE
Santander Bank Polska S.A. - 1 Oddział w Prudniku
84 1090 2226 0000 0005 7401 1084
DRUK
Polska Press Sp. z o.o., Oddział Poligrafia, Drukarnia w Sosnowcu,

BIURO OGŁOSZEŃ CZYNNE OD 8.15 DO 16.00
Redakcja zastrzega sobie prawo do skaracania nadesłanych materiałów prasowych i listów. Redakcja nie odpowiada za treść ogłoszeń i reklam. Nowy numer w każdą środę w kioskach i sklepach ziemi prudnickiej. Czekamy na sygnały, pomysły i informacje od Czytelników.

e-GAZETA
Gazeta w formie elektronicznej do nabycia na platformach:
egazety.pl **e-kiosk.pl** **eprasa.pl**

SKŁAD KOMPUTEROWY
Jarosław TOMASZEWICZ

PRENUMERATA W RUCHU
Zamówienia na prenumeratę można składać bezpośrednio na stronie www.prenumerata.ruch.com.pl lub kontaktując się z Telefonicznym Biurem Obsługi Klienta pod numerem: 801 800 803 lub 22 717 59 59, czynne w godzinach 7.00 - 18.00. Koszt połączenia wg taryfy operatora.

eprasa.pl 7890dbdbca

REALPORTICO.PL

Na rynku nieruchomości można kupić pałace

PISARZOWICE

Kup pan pałac

Na portalu realportico.pl znajduje się oferta sprzedaży pałaców w Pisarzowicach i Kujawach w gminie Strzeleczki

Andrzej DEREŃ

Barokowa, jednoskrzydłowa rezydencja należała niegdyś do głogóweckich Oppersdoffów i rezydowały w niej wdowy, stąd nazwa Wdowi Zamek. Budynek jest zaniedbany, ale nie jest w stanie ruiny. Cena za nieruchomość to 3 mln zł. Działka z pałacem i niewielkim parkiem ma powierzchnię 5 tys. m kw., a powierzchnia użytkowa budynku to 1 tys. m kw.

Do kupienia jest również pałac – dawny biurowiec w Kujawach. Sprzedawca nie podał w tym wypadku ceny. Działka ma powierzchnię 30 tys. m kw., a powierzchnia użytkowa obiektu wynosi 5,4 tys. m kw. Zbudowany pod koniec XIX w. budynek jest tylko z wyglądu pałacem, bo powstał jako biurowiec administracji dóbr Tiele-Wincklerów. Niemniej najprawdopodobniej powstał on w miejscu jakiejś wcześniejszej, szlacheckiej budowli, bo Kujawy od średniowiecza były dobrem rycerskim. ■

REKLAMA

eprasa.pl 7890dbdbca