ISSN 1232-1931

TYGODNIK POWIATOWY

GAZETA MYSZKOWSKA

cena 3,30zł
(w tym 5% VAT)
6750 egz. +60 abonament cyfrowy
nr 20 (1320) rok XXVII 15.05.-21.05. 2020
322261 ISSN 1232-1931

UKAZUJE SIĘ OD 1993r. W GMINACH: MYSZKÓW, ŻARKI, PORAJ, KOZIEGŁOWY, NIEGOWA, KROCZYCE, WŁODOWICE, LELÓW, JANÓW

Tęskniliście za sportem? To uderzamy mocno:

Miłosz WODECKI W WALCE NA GOŁE PIĘŚCI

(Koziegłowy) Miłosz Wodecki lat 23 z Mysłowa (gm. Koziegłowy) trenujący w klubie Warriors Koziegłowy weźmie udział w turnieju walki na gołe pięści WOTORE już 23 maja. W turnieju bierze udział 8 zawodników, główna nagroda dla zwycięzcy to 50.000 zł. Aby wygrać cały turniej, Miłosz musi wygrać 3 walki z finałową włącznie. Turniej można oglądać na żywo wykupując za 19,99 zł dostęp na wotore.com

dok. na str. 3

Andrzej Sosnowski, ginekolog-położnik wygrywa z koronawirusem:

JESTEM W DOMU. CZUJĘ SIĘ DOBRZE

Po kilku dniach opuścił oddział zakaźny Szpitala Powiatowego w Zawierciu lekarz ginekolog-położnik Andrzej Sosnowski, z-ca dyrektora ds. lecznictwa w Szpitalu Powiatowym w Myszkowie. Trafił tam z objawami COVID-19 5 maja. Po trzech dniach, gdy jego stan się poprawił, dalsze leczenie doktor Sosnowski mógł już kontynuować w domu. Rozmawialiśmy z nim ponownie 12 maja, po ponad tygodniu od wystąpienia objawów choroby. Wyraźnie w głosie lekarza było słychać, że jest w lepszej formie. Wg naszej wiedzy, w Szpitalu Powiatowym w Myszkowie, gdzie Andrzej Sosnowski pełni funkcję zastępcy dyrektora ds lecznictwa i kierownika oddziału ginekologii i położnictwa nie wystąpił żaden inny przypadek zakażenia koronawirusem wśród personelu medycznego.

dok na str. 3

eprasa.pl 78a20eb501

KRONIKA POLICYJNA I STRAŻY

OSZUŚCI MOGĄ WYKORZYSTAĆ PANDEMIĘ

Policja ostrzega przed osobami, które chcą wykorzystać epidemię, by się wzbogacić. Oszuści mogą udawać pracowników sanepidu lub służby zdrowia. Takie przypadki niestety już miały miejsce.

- *Na początku maja, do mieszkańców powiatu strzeleckiego dzwonił mężczyzna podający się za lekarza. Oszust próbował wykorzystać stan epidemii i pod tym pretekstem chciał wyłudzić dane osobowe. Twierdził, że z powodu zamkniętej przychodni, należy podać mu swój numer dowodu osobistego i PESEL. Na szczęście rozmówcy okazali się czujni, rozłączyli się i zweryfikowali u źródła wiarygodność osoby dzwoniącej* – informuje Policja.

Co zrobić, by nie dać się oszukać? Nigdy nie wolno działać pod presją czasu. Bądźmy szczególnie czujni, gdy chodzi o nasze pieniądze, dane osobowe lub hasła i loginy. Dla oszustów cenna jest nie tylko gotówka, lub dostęp do naszego konta bankowego. Mogą próbować otrzymać nasze dane – numer dowodu osobistego, PESEL. Takie dane mogą pozwolić na przelanie pieniędzy lub zaciągnięcie kredytu na nasze nazwisko.

BEZPIECZNIE NA ROWERZE

Wiosna zachęca coraz więcej osób do wybrania się na przejażdżkę rowerem. Niektórzy wyjeżdżają nim na wycieczkę, inni dojeżdżają do pracy lub do sklepu. Należy jednak pamiętać o tym, jakie zasady obowiązują rowerzystów. Każdy rower musi być wyposażony w przynajmniej jedno światło białe lub żółte z przodu (może być migające), co najmniej co najmniej jedno światło odblaskowe barwy czerwonej o kształcie innym niż trójkąt oraz co najmniej jedno światło pozycyjne barwy czerwonej z tyłu, co najmniej jeden skutecznie działający hamulec, jak również dzwonek lub inny sygnał ostrzegawczy.

- *Rowerzysta jest obowiązany: korzystać z drogi dla rowerów lub pasa ruchu dla rowerów, jeśli są one wyznaczone dla kierunku, w którym się porusza lub zamierza skręcić, zachować szczególną ostrożność i ustępować miejsca pieszym, gdy porusza się po drodze dla rowerów i pieszych. Jeśli nie ma drogi przeznaczonej specjalnie dla rowerzystów lub nie można z niej korzystać np. z powodu robót drogowych, wtedy kierujący rowerem powinien poruszać się poboczem, a jeżeli nie nadaje się ono do jazdy* – jezdnią (możliwie blisko prawej krawędzi) – wyjaśnia Śląska Policja.

Z chodnika rowerzyści mogą korzystać, gdy opiekują się dzieckiem do 10 lat kierującym rowerem, gdy szerokość chodnika wzdłuż drogi, po której ruch pojazdów jest dozwolony z prędkością większą niż 50 km/h, wynosi co najmniej 2 metry i brakuje wydzielonej drogi dla rowerów oraz pasa ruchu dla rowerów oraz gdy warunki pogodowe zagrażają bezpieczeństwu rowerzysty na jezdni (śnieg, silny wiatr, ulewa, gołoledź czy gęsta mgła). Na chodniku rowerzyści muszą jechać powoli, zachować ostrożności i ustępować miejsca pieszym.

Rowerzystom nie wolno przejeżdżać wzdłuż po przejściu dla pieszych. Zbliżając się do przejścia, rowerzystów obowiązują takie same zasady jak kierowców samochodów – muszą zachować szczególną ostrożność i ustąpić pierwszeństwa pieszemu na pasach.

Zakazana jest jazda po jezdni obok innego uczestnika ruchu, łapanie pojazdów, jazda bez trzymania kierownicy, kierowanie rowerem po alkoholu, korzystanie z telefonu, wymagającego trzymania go w ręku. (es)

TYDZIEŃ Z PRACY STRAŻAKÓW

7 maja. W Bliżycach doszło do pożaru w jednym z domów. Właściciel posesji napełniał w piwnicy zbiornik kosiarki do trawy. Doprowadził do zapłonu rozlanej benzyny. Budynek opuściły trzy osoby. Na szczęście nikt nie wymagał pomocy medycznej.

Strażacy zabezpieczyli miejsce zdarzenia, podali jeden prąd wody w natarciu na miejsce pożaru, zakręcili butlę z gazem i wynieśli ją na zewnątrz.

***

W Suliszowicach doszło do pożaru dzikiego wysypiska przy lesie. Po ugaszeniu pożaru, w trecie śmieci znaleziono tablice rejestracyjne pojazdu, nadpalone fotele samochodowe i części karoserii. Dalsze działania w tej sprawie prowadzi policja.

8 maja. W Przybynowie przy ul. Letniskowej doszło do pożaru domku letniskowego. Gdy na miejsce dotarli strażacy, ogień trawił cały budynek.

Strażacy odłączyli dopływ prądu do budynku i podali trzy prądy gaśnicze – dwa na płonący budynek i jeden w obronie na budynek gospodarczy znajdujący się na pobliskiej posesji.

- *Zaopatrzenie w wodę do gaszenia pożaru strażacy realizowali wykorzystując oddalony o około 60 metrów staw, z którego pobierano wodę. Po ugaszeniu pożaru, strażacy przeszukali i dogasili pogorzelisko* – informuje **st. kpt. Mariusz Szczepański** z KP PSP w Myszkowie.

***

Na drodze wojewódzkiej nr 792 w Kotowicach doszło do zderzenia osobówki i ciągnika rolniczego. Samochodem podróżowały 4 osoby (w tym jedna niepełnoletnia), a ciągnikiem tylko kierowca. W czasie prowadzonych na miejscu działań, kierujący ciągnikiem zaczął się skarżyć na złe samopoczucie. Strażacy udzielili mu pierwszej pomocy. Na miejsce przyjechało pogotowie ratunkowe.

Oba pojazdy zabrała pomoc drogowa. Strażacy uprzątnęli pozostałości po zdarzeniu i kierowali ruchem.

9 maja. W Bliżycach paliły się bale słomy w stogu. Druhowie podali trzy prądy wody. Do dogaszania wykorzystano sprzęt ciężki – ciągnik z ładowaczem czołowym, który udostępnił właściciel posesji. Pożar dogaszono. W akcji brało udział 8 zastępów straży pożarnej. Przyczynę pożaru wyjaśnia myszkowska policja.

10 maja. W Jaworzniku na ul. Kieleckiej (droga wojewódzka nr 792) doszło do wypadku z udziałem motocyklisty. Na łuku drogi stracił panowanie nad pojazdem i uderzył w nasyp ziemny. Na miejscu był Zespół Ratownictwa Medycznego, wezwano również Lotnicze Pogotowie Ratunkowe.

Strażacy zabezpieczyli miejsce zdarzenia, kierowali ruchem i wyznaczyli lądowisko dla śmigłowca LPR. Zespół Ratownictwa Medycznego zaopatrzył poszkodowanego motocyklistę, który został zabrany przez Lotnicze Pogotowie Ratunkowe do szpitala. (es)

STRACIŁ PANOWANIE NAD POJAZDEM I UDERZYŁ W ZNAK STOP

(Jaworznik) Mieszkaniec Koziegłów z obrażeniami ciała trafił do szpitala. To efekt niedzielnego wypadku drogowego, do którego doszło w Jaworzniku. Mężczyzna jadący jednośladem uderzył w znak drogowy. Policja przypomina jak ważne na drodze są wyobraźnia i zdrowy rozsądek.

W niedzielę, 10 kwietnia na ul. Kieleckiej doszło do wypadku. - *(...) 43-latek z gminy Koziegłowy, nie dostosował prędkości do warunków na drodze, stracił panowanie nad prowadzonym pojazdem i uderzył w znak drogowy STOP!* - relacjonuje myszkowska policja.

Cyklista doznał obrażeń ciała. Mężczyzna został przetransportowany do szpitala śmigłowcem. Komenda Powiatowa Policji w Myszkowie ponownie apeluje do wszystkich kierujących - zarówno tych podróżujących samochodami, jak i motocyklistów - o ostrożność na drodze. Kask i odpowiedni kombinezon to w zasadzie jedyne zabezpieczenie dla podróżujących jednośladem. Wypadek z udziałem motocyklisty może skończyć się dla niego tragicznie.

Jazda z nadmierną prędkością, brawura, ignorowanie przepisów drogowych to częste przyczyny wypadków drogowych. Ale o motocyklistach muszą również myśleć kierowcy samochodów. - *Nieudzielenie pierwszeństwa przejazdu, brak sygnalizowania skrętu, bądź zmiana pas ruchu, nie upewniwszy się czy kierowca ma do tego prawo, to jedne z głównych „grzechów" kierowców samochodów. Kierowcy samochodów powinni pamiętać, że motocykliści to niechronieni uczestnicy ruchu drogowego, którzy mają takie same prawa jaki i oni* - podkreśla Komenda Powiatowa Policji w Myszkowie.

(es) Foto: KPP Myszków

LICZNE WŁAMANIA I KRADZIEŻE MOGĄ GO KOSZTOWAĆ 10 LAT WOLNOŚCI

(Koziegłowy) Policjanci zatrzymali mężczyznę, który na terenie Koziegłów i powiatu myszkowskiego okradał firmy recyklingowe. Straty, jakie odnotowano w wyniku kradzieży, których dopuszczał się mężczyzna szacowane są na ponad 70 tysięcy złotych. Zatrzymany 27-latek przyznał się do winy i dobrowolnie poddał karze. Grozi mu do 10 lat pozbawienia wolności.

Koziegłowscy policjanci przez kilka miesięcy pracowali nad włamaniami do firm recyklingowych na terenie Koziegłów i powiatu myszkowskiego. Dochodziło w nich do kradzieży, a łupem sprawcy był złom miedziany i pieniądze, które znajdowały się w biurach firm. Policjanci gromadząc materiał dowodowy, zawężali wciąż krąg podejrzanych. Ostatecznie ustalili, że włamań i kradzieży dokonywał 27-letni mężczyzna z Chorzowa.

W doprowadzeniu mundurowych do podejrzanego pomógł jego zepsuty samochód. - *Śledczy wpadli na jego trop po tym, jak natknęli się na pozostawiony i zdezelowany pojazd, którym mężczyzna najprawdopodobniej przyjechał na „robotę". Jak się później okazało, samochód odmówił mu posłuszeństwa. I tak „po nitce do kłębka" na podstawie wnikliwych analiz i zgromadzonego materiału dowodowego, namierzyli włamywacza i zapukali do jego mieszkania* – relacjonuje Komenda Powiatowa Policji w Myszkowie.

27-latek był zaskoczony widokiem policjantów. Został zatrzymany, a podczas przesłuchania przyznał się, że ma na swoim koncie 20 czynów. Mężczyzna dobrowolnie poddał się karze. Jak informuje myszkowska policja, był on już wcześniej notowany za przestępstwa przeciwko mieniu. Grozi mu do 10 lat pozbawienia wolności.

(es)

GAZETA MYSZKOWSKA TYGODNIK POWIATOWY

GAZETA MYSZKOWSKA ukazuje się w każdy piątek od 1993r.
Wydawca: „MyszPress" s.c. **Redaktor Naczelny:** Jarosław Mazanek jmazanek@gazetamyszkowska.pl **tel. 602 514 030**
Zespół redakcyjny: Edyta Superson esuperson@kurierzawiercianski.pl Natalia Mądry nmadry@gazetamyszkowska.pl **SPORT:** Tomasz Urbański tel. 608 584 727 turbanski@gazetamyszkowska.pl
Stale współpracują: Dominika Smoleń, Antoni Starowicz (ekspert podatkowy), Zdzisława Moskwińska (New York), Jarosław Durka, Ewelina Kurzak ekurzak@gazetamyszkowska.pl

Redakcja:
42-300 Myszków
ul. Sikorskiego 53/3
www.gazetamyszkowska.pl

REDAKCJA I BIURO OGŁOSZEŃ: 42-300 Myszków ul. Sikorskiego 53/3, **tel. 608 548 727** (34) 313 71 20
Biuro Ogłoszeń: ul. Sikorskiego 53/3, czynne: Pon- czw 9.00-17.00, Pt 9.00-16.00 reklama@gazetamyszkowska.pl
Kierownik biura ogłoszeń: Małgorzata Jagusiak tel. 34.313 71 20 mradosz@gazetamyszkowska.pl **Reklama:** Sylwia Mazanek smazanek@gazetamyszkowska.pl tel. 602 398386
Druk: POLSKA PRESS Sp. z o.o., Oddział Poligrafia, Drukarnia Sosnowiec
Materiałów niezamówionych redakcja nie zwraca. Zaznaczamy sobie prawo skracania listów i tekstów nadesłanych. Za treść ogłoszeń i reklam redakcja nie odpowiada.
E-mail: gazetamyszkowska@pro.onet.pl reklama@gazetamyszkowska.pl

eprasa.pl 78a20eb501

dyrektor Szpitala w Myszkowie uspokaja:

Mamy „żołnierskie szczęście”

(Myszków) Od czasu informacji, że zaraził się koronawirusem dyr. ds. lecznictwa Andrzej Sosnowski (już zdrowieje), która odbiła się szerokim echem, nie milkną pytania o sytuację w Szpitalu Powiatowym w Myszkowie, zwłaszcza na ginekologii i porodówce . Dyrektor SP ZOZ w Myszkowie dr Dariusz Kaczmarek uspokaja: -Nie mieliśmy żadnego więcej zakażenia, a przypominam, że dyr. Sosnowski też zakaził się poza szpitalem. Można powiedzieć, że mieliśmy takie „żołnierskie szczęście”. Ale przede wszystkim trzymamy się reguł.

Dyrektor Kaczmarek przekazał też informacje o kolejnych zmianach w szpitalu, które mają poprawić bezpieczeństwo personelu i pacjentów: *-Dostosowujemy się coraz bardziej do tej sytuacji. Zamówiliśmy ścianki, które na każdym oddziale wytyczą „czerwone szlaki” oddzielające drogę pacjentów chorych na Covid-19 lub podejrzewanych o zakażenie. Coś jak „strefa czysta” i „strefa brudna”. Opóźnia się niestety dostawa ścianek i ich montaż.*

Do końca przyszłego tygodnia powinniśmy mieć też przed szpitalem komorę dekontaminacyjną do odkażania wszystkich wchodzących do szpitala, opracowaną przez Politechnikę Śląską.

-Jak to działa? **-pytamy.**

-Podobna komora działa już w szpitalu w Kłobucku, ale tam służy tylko do dezynfekcji personelu, ubranego w kombinezon i całą resztę. U nas komora będzie służyła też do dezynfekcji roztworem chloru, chloraminą, wszystkich przychodzących. Są tu jedynie pewnie zalecenia co do odzieży. Odkażacz, to po prostu wybielacz na bazie chloru, więc mógłby odbarwić np. czarny garnitur.

Od poniedziałku 11 maja wznowił pracę Oddział Rehabilitacji na Osińskiej Górze.

Czekamy aż szpital w Zawierciu uruchomi swoje laboratorium do testowania obecności koronawirusa, i wtedy profilaktycznie przebadamy cały personel szpitala.

Punkt poboru wymazów „DRIVE” w Myszkowie

Nowością, która już od poniedziałku 11 maja miała funkcjonować w Myszkowie jest punkt poboru wymazów, gdzie osoba na wymaz podjedzie samochodem i nie wysiadając z niego zostanie od niej pobrany wymaz do badań. Ma to w założeniu dotyczyć np. osób na kwarantannie. Dyrektor Dariusz Kaczmarek tłumaczy, co stanęło na przeszkodzie:

D. Kaczmarek: *-Prezes NFZ kolejny raz zmienił zarządzenie, jak mamy to robić i o 30% obciął wycenę za badanie. Skomplikowana jest elektroniczna rejestracja tych badań, musimy to jeszcze poprawić. Ustawiliśmy z tyłu szpitala namiot pożyczony od harcerzy, gdzie te badania będą robione. Ma to działać tak, że pacjent dostanie sms-a na którą godzinę ma podjechać. Nie wiem tylko, czy będzie ktoś z tego korzystał, bo wszystkich obecnie potrzebujących obsługuje nasz wymazobus.*

-Coś jeszcze?

-Mieliśmy włamanie do szpitala.

-Coś zginęło?

-Dwóch „przestępców” spod Zawiercia, jeden miał 11,5 roku, drugi 12 lat włamali się do byłej apteki szpitala. Tam nie ma teraz nic ciekawego, archiwum dokumentów. To była niedziela, około 22 wieczorem. Z okna zobaczył ich jeden lekarzy pogotowia.

Gazeta Myszkowska: -Oby już do końca epidemii było to najpoważniejsze zdarzenie kryminalne jakie dotknęło szpital…

Jarosław Mazanek

Andrzej Sosnowski, ginekolog-położnik wygrywa z koronawirusem:

JESTEM W DOMU CZUJĘ SIĘ DOBRZE

dok. ze str. 1

Andrzej Sosnowski, lek. med.: *-W szpitalu na oddziale zakaźnym w Zawierciu byłem 3 dni. Tam wykonano mi wszystkie niezbędne badania. Mój przypadek pokazuje, jak bardzo ważna jest izolacja, gdy mamy choć cień podejrzenia, że mogliśmy mieć kontakt z osobą zakażoną koronawirusem. Jestem świadomym, odpowiedzialnym lekarzem, dlatego profilaktycznie nawet wcześniej wycofałem się z życia zawodowego. Objawy zakażenia wystąpiły u mnie w 7 dniu izolacji. Teraz jestem już w dobrej formie, dobrej formie fizycznej. Odpoczywam. W piątek (15.05) będę miał robiony wymaz, jeżeli będzie ujemny, będzie wykonany drugi wymaz kontrolny przez stację Sanepidu. Gdy i ten będzie ujemny zostanie wobec mnie uchylona izolacja i kwarantanna i będę mógł wrócić do pracy. Dla pewności wykonam jednak jeszcze jeden test.*

-To standardowa procedura, dla każdego z nas, czy tylko dla znanego lekarza?

A. Sosnowski: *-2 badania kontrolne Sanepid wykonuje standardowo. Trzeci test, wykonam komercyjnie, żeby mieć absolutną pewność.*

-Ja się czuje rodzina?

A. Sosnowski: *-Wszyscy przeszli chorobę łagodniej niż ja. Córka i zięć np. mieli tylko łagodne objawy neurologiczne, jak utrata smaku i węchu. Czują się dobrze.*

Na dłuższą rozmowę z lek. med. Andrzejem Sosnowskim umówiliśmy się, gdy całkiem się zregeneruje. Obiecał, że wtedy dokładniej opowie o swoich doświadczeniach z COVID-19.

Jarosław Mazanek

Miłosz WODECKI W WALCE NA GOŁE PIĘŚCI

dok ze str. 1

Wszyscy jesteśmy spragnieni sportu na żywo, czy to w TV, czy na boiskach, stadionach, halach. Niestety wszystko to zmieniła epidemia koronawirusa.

WOTORE- organizator turnieju to organizacja promująca sztuki walki bez zabezpieczeń z pełnym wachlarzem technik obejmujących kopnięcia, uderzenia kolanem, ciosy łokciami, głową, a także dzwignie na stawy, rzuty i obalenia. 18 stycznia jak czytamy na stronie wotore.com został rozegrany pierwszy w Polsce tego typu turniej. Wystąpiło 8 zawodników. Zwycięzcą został Marek Samociuk z Białej Podlaskiej. Ten turniej odbył się z udziałem publiczności, inaczej będzie 23. maja, ale i tak większość kibiców ogląda walki on-line. Teraz zawodnicy przed walką będą badani na obecność koronawirusa i ostatecznie do walki dopuszczeni zostają tylko „ujemni”.

O sobie Miłosz Wodecki jako zawodniku mówi tak: *-Trenowałem boks w Myszkowie, jeszcze pod okiem nieżyjącego Henryka Średnickiego, jako amator zaliczyłem 70 walk. Brałem udział w 2 zawodowych turniejach. Oprócz boksu, trenowałem i walczyłem w K1, w pełnym MMA, gdzie są również dzwignie, kopnięcia.*

Zadzwonili do mnie z WOTORE w tym tygodniu, czy nie chcę wystartować, wziąć udział w walkach. Długo się nie zastanawiałem, choć walka na gołe pięści będzie dla mnie największym wyzwaniem. Walka nie ma limitu czasowego, ale zapewniam, nie trwa w nieskończoność. Zawsze któryś zawodnik się podda, np. po dźwigni, czy padnie zmęczony.

-Jak wygląda sam turniej, przygotowania?

Miłosz Wodecki: *-Nie wiem z góry z kim będę walczył. Losowanie jest na początku turnieju. Walki pilnuje sędzia główny i walczymy „do upadłego”. Nagroda kusi, 50.000 zł zgarnie zwycięzca.*

Zasady WOTORE2: 8 zawodników, możliwe 2-3 walki poza turniejowe. Wyrzucenie zawodnika z areny nie decyduje o zwycięstwie. To zmiana w regulaminie. W WOTORE1 dwa wyrzucenia decydowały o wygranej. Teraz, wypychanie zawodnika z areny tylko męczy ale o niczym nie rozstrzyga, więc nie warto. Jeśli chodzi o ciosy, to wolno prawie wszystko: uderzenia pięścią, głową, łokciami, kolanami, rzuty, obalenia, dźwignie. Nie ma limitu czasu na walkę, ale nie ma obawy, że będziemy przed monitorami siedzieć w nieskończoność…

Aby obejrzeć walki Miłosza Wodeckiego (mamy nadzieję że trzy!) na wotore.com już dzisiaj można wykupić dostęp. Turniej 23.05, dokładna godzina jeszcze nie jest znana. 21 maja Miłosz obchodzi urodziny, czyli w dniu walk będzie już 24 latkiem.Więcej szczegółów podamy na portalach gazetamyszkowska.pl i kurierzawiercianski.pl **(JotM)**

eprasa.pl 78a20eb501

SAMORZĄD STARA SIĘ ULŻYĆ FINANSOWO MIESZKAŃCOM

(Myszków) W kwietniu myszkowscy radni przyjęli kilka uchwał, m.in. regulamin Programu Stypendialnego „OMNIBUS" dla najlepszych uczniów i odroczenie rat podatku od nieruchomości dla przedsiębiorców. Prócz tego Rada Miasta przyjęła dwie uchwały, które pozwolą niektórym mieszkańcom ponosić nieco mniejsze opłaty za gospodarowanie odpadami komunalnymi.

PODATEK MOGĄ ZAPŁACIĆ PO WAKACJACH

Przedsiębiorcy, którzy odczuwają skutki pandemii COVID-19 nie będą musieli w maju i czerwcu zapłacić podatku od nieruchomości. Taką decyzję podjęła Rada Miasta w Myszkowie. Podczas kwietniowej sesji radni przyjęli uchwałę, zgodnie z którą terminy płatności rat podatku od nieruchomości, które przypadają w maju u czerwcu, zostały przedłużone do 30 września. Będą mogli z tego skorzystać właściciele firm, na których nałożono ograniczenia wykonywania działalności gospodarczej w wyniku stanu epidemii. Terminy płatności zostaną przesunięte na podstawie oświadczenia, które muszą złożyć zainteresowani przedsiębiorcy.

W uchwale określono również o jakim spadku obrotów mowa i jak go obliczyć. O przełożenie płatności podatku mogą ubiegać się firmy, których obroty spadły o nie mniej niż 15%, licząc stosunek łącznych obrotów w ciągu dowolnie wskazanych 2 kolejnych miesięcy kalendarzowych, przypadających w okresie po dniu 1 stycznia 2020 r. do dnia poprzedzającego dzień złożenia oświadczenia w porównaniu do łącznych obrotów z analogicznych 2 kolejnych miesięcy kalendarzowych roku poprzedniego.

Oświadczenia mogą również składać przedsiębiorcy, których obroty spadły o nie mniej niż 25%, licząc stosunek obrotów z dowolnie wskazanego miesiąca kalendarzowego, przypadającego po dniu 1 stycznia 2020 r. do dnia poprzedzającego dzień złożenia oświadczenia w porównaniu do obrotów z miesiąca poprzedniego.

GMINNE STYPENDIUM DLA NAJZDOLNIEJSZYCH UCZNIÓW

Radni przyjęli również nową uchwałę i regulamin w sprawie Gminnego Programu Stypendialnego Samorządu Myszkowa dla Uczniów Szczególnie Uzdolnionych „OMNIBUS". Program ma wspierać finansowo uczniów szkół podstawowych, którzy osiągają najlepsze wyniki. Stypendium ma rozwijać talenty i zainteresowania uzdolnionych dzieci, motywować uczniów do uczestnictwa w konkursach, pobudzać ich do twórczego myślenia i mobilizować do pracy nad sobą oraz promować wśród dyrektorów szkół, nauczycieli i rodziców idei wspomagania uzdolnień i talentów dzieci i młodzieży.

„OMNIBUS" skierowany jest do uczniów klas IV-VIII szkół podstawowych oraz uczniów Szkoły Muzycznej I Stopnia. Kandydat, ubiegający się o stypendium za wyniki w nauce i znaczące osiągnięcia naukowe lub artystyczne musi mieć co najmniej bardzo dobrą ocenę z zachowania i uzyskać średnią ocen co najmniej 4,75. W przypadku uczniów, którzy ubiegają się o stypendium za wyniki w nauce i znaczące osiągnięcia sportowe musi mieć z zachowania ocenę co najmniej dobrą i średnią ocen nie mniejszą niż 4,00.

Z wnioskiem o przyznanie stypendium występuję dyrektor szkoły do Miejskiego Zespołu Ekonomiczno-Administracyjnego Szkół i Przedszkoli do 15 lipca. Wnioski podlegają ocenie formalnej i merytorycznej. Aby uzyskać stypendium, uczniowie muszą osiągnąć odpowiednią liczbę punktów. Co jest premiowane? Jak najwyższa średnia ocen, tytuł laureata lub finalisty w olimpiadach, konkursach i turniejach zwalniających ucznia z odpowiedniej części egzaminu ósmoklasisty, uzyskaniu przez ucznia tytułu laureata, finalisty lub zajęciu I, II lub III miejsca w konkursie, turnieju, lub olimpiadzie w zakresie przedmiotów artystycznych, tytuł laureata lub finalisty w konkursie, turnieju lub olimpiadzie o charakterze przedmiotowym interdyscyplinarnym lub tematycznym, osiągnięcia w konkursach o zasięgu międzynarodowym, ogólnopolskim lub wojewódzkim, osiągnięcia w konkursach sportowych takich jak wysokie miejsce w Mistrzostwach Świata/ Europy, Mistrzostwach Polski Juniorów Młodszych/ Starszych, Młodzieżowych Mistrzostwach Polski.

Złożone wnioski opiniuje Komisja ds. Stypendiów do 20 sierpnia. Komisja ta składa się z 3 przedstawicieli Burmistrza Miasta i 2 radnych Rady Miasta w Myszkowie - członków Komisji Oświaty, Kultury, Sportu i Rekreacji. Stypendium „OMNIBUS" przyznawane jest na okres 1 roku szkolnego (na okres od września do czerwca) za osiągnięcia uzyskane w poprzednim roku szkolnym. Dla uczniów kończących szkołę podstawową przyznawane jest w kwocie jednorazowej.

KTO MOŻE ZAPŁACIĆ MNIEJ ZA ODPADY?

Od kwietnia mieszkańcy Myszkowa płacą za odpady 29,40 zł miesięczne od mieszkańca za odpady segregowane i 58,80 zł w przypadku odpadów niesegregowanych. Teraz nieco mniej będą mogły płacić rodziny wielodzietne oraz mieszkańcy domów jednorodzinnych, którzy kompostują bioodpady.

O zwolnienie z części opłaty w wysokości 3 złotych za mieszkańca starać się mogą rodziny wielodzietne, o których mowa w ustawie o Karcie Dużej Rodziny. Za wielodzietną rodzinę uważa się taką, w której rodzic/rodzice mają na utrzymaniu co najmniej troje dzieci.

Nieco mniejszą ulgę, wynoszącą 1,30 zł od stawki obowiązującej opłaty za gospodarowanie odpadami komunalnymi za mieszkańca otrzymać mogą mieszkańcy domów jednorodzinnych, którzy kompostują bioodpady w kompostowniku przydomowym.

W obu powyższym przypadkach, aby mieć naliczaną niższą opłatę za odpady, należy złożyć nową deklarację o wysokości opłaty za gospodarowanie odpadami komunalnymi. (es)

KOLEJNE KOMPUTERY DLA UCZNIÓW I PRZYŁBICE OCHRONNE DLA OŚRODKA ZDROWIA

(Poraj) Gmina Poraj skorzystała z ministerialnego programu „Zdalna szkoła" i zakupiła 25 laptopów. Nowy sprzęt posłuży uczniom z tutejszych szkół podstawowych w czasie, gdy lekcje prowadzone są przez Internet. To nie jedyna forma pomocy w czasie epidemii. Kilkoro radnych przekazało swoje diety na zakup przyłbic ochronnych, które zostaną przekazane do porajskiego ośrodka zdrowia. Radni sfinansowali też zakup kilku kolejnych komputerów, które posłużą uczniom z terenu gminy do zdalnej nauki.

"Zdalna szkoła" to program Ministerstwa Cyfryzacji, który został uruchomiony w kwietniu. Mogły z niego skorzystać samorządy, aby zakupić do szkół sprzęt komputerowy. Pieniądze, które samorządy wydadzą na zakup komputerów i tabletów zostaną im zwrócone ze środków przeznaczonych na realizację rządowego programu.

Tej okazji do wsparcia uczniów nie przegapiła gmina Poraj. Zakupiono 25 laptopów za łączną kwotę 60 tysięcy złotych. To, ile można było zakupić komputerów zależało od tego, ilu uczniów liczą tutejsze szkoły. Sprzęt trafił do Poraja pod koniec kwietnia i został przekazany dyrektorom szkół. W przekazaniu uczestniczyła wójt Katarzyna Kaźmierczak, kierownik ZEAS Anna Socha-Korendo, dyrektorzy Beata Cichoń, Mariola Karpowicz, Jadwiga Kidawa i Dorota Mizera oraz urzędnicy, którzy zajmowali się projektem "Zdalna szkoła", czyli Łukasz Szecówka i Anna Podsiadlik.

- Docelowo laptopy trafią do uczniów, którzy dzięki nim, będą mogli w pełni realizować zdalne nauczanie. (...) W sumie 12 sztuk laptopów trafiło do SP w Poraju, 5 do Żarek Letniska, 4 do Jastrzębia i 4 do Choronia. Na zakupionych laptopach będą realizować swoje obowiązki szkolne - informuje Urząd Gminy w Poraju.

Do Gminnego Ośrodka Zdrowia w Poraju trafiły przyłbice ochronne, które służyć będą tutejszym lekarzom i pielęgniarkom. Przydadzą się one w szczególności podczas szczepień ochronnych dla dzieci. Przyłbice zakupili radni Łukasz Boroń, Barbara Caban, Marcin Makuch, Sylwester Sawicki, Dagmara Superson-Kosztyła i Andrzej Tkacz. Ponadto z diet radnych zakupiono kolejne dwa laptopy, które trafią do uczniów. Zbiórkę radnych wsparła też wójt Katarzyna Kaźmierczak. Poza wspólną zbiórką stacjonarny komputer poleasingowy z dodatkowym sprzętem w postaci kamery internetowej i słuchawek z mikrofonem zakupiła indywidualnie radna Superson-Kosztyła.

Jak już informowaliśmy na naszych łamach, sprzęt komputerowy dla uczniów z gminy zakupiła firma Protector Ochrona oraz wójt Katarzyna Kaźmierczak, radni powiatowi Anna Socha-Korendo i Mariusz Karkocha oraz radny gminny Krzysztof Klimek. Komputery trafiają do szkół, skąd są przekazywane do tych uczniów, którym najbardziej się przydadzą. Gdy epidemia się skończy, a uczniowie będą mogli ponownie zasiąść w szkolnych ławkach, sprzęt będzie im służył podczas tradycyjnych lekcji w placówkach. (es) Foto: UG Poraj

eprasa.pl 78a20eb501

PANDEMIA NIE ZMNIEJSZA LICZBY BIEŻĄCYCH SPRAW

(Poraj) Pod koniec kwietnia w Poraju odbyła się sesja Rady Gminy. Prócz spraw bieżących, najwięcej czasu poświęcono bezpieczeństwu wodnemu w związku z nadchodzącą suszą. Na początku posiedzenia radny Leszek Lach tłumaczył dlaczego uważa, że posiedzenie nie powinno się odbyć. Pomimo przedstawionych przez niego argumentów, sesja nie została przerwana – większość radnych była temu przeciwna.

W środę, 29 kwietnia odbyła się kolejna sesja Rady Gminy w Poraju. Uczestniczyło w niej 11 radnych. Nieobecni byli Grzegorz Bojanek, Jolanta Chmura, Patryk Frendowski oraz Krzysztof Klimek. Ze względu na zagrożenie związane z koronawirusem, radni siedzieli w większych odstępach od siebie i byli zaopatrzeni w środki ochrony osobistej.

Na początku posiedzenia negatywną opinię na temat zwoływania sesji wyraził radny Leszek Lach. Jak mówił, zwołanie sesji niezgodne jest z zapisami znajdującymi się w Statucie Gminy Poraj. Wśród naruszeń, do jakich miało dojść, radny Lach wymienił np. brak zawiadomienia o zwołaniu sesji na tablicy ogłoszeń oraz to, że komisje rady nie zaopiniowały projektów uchwał, które znalazły się w porządku obrad. Ponadto radny mówił również o tym, że w sesji – poza radnymi i pracownikami urzędu - mogą uczestniczyć mieszkańcy gminy. Radny przekonywał również, że sesja nie musi być zwoływana ze względu na terminy, których należy dotrzymać. Leszek Lach wyjaśniał, że na mocy rozporządzenia Ministerstwa Finansów wszystkie terminy sprawozdawcze zostały przedłużone.

Prócz tego, radny próbował przełożyć ograniczenia w sklepach na sesję Rady Gminy. Jak mówił, sala sesyjna nie zdaje egzaminu, bo gdyby w posiedzeniu uczestniczyło 15 radnych, sołtysi oraz pracownicy urzędu, to na sali znajdowałoby się co najmniej 27 osób, podczas gdy w sklepach musi być 15m2 powierzchni na osobę. Tego warunku nie spełnia sala sesyjna. Choć – naszym zdaniem – trzeba przy tym zauważyć, że sesja Rady Gminy to nie zakupy spożywcze, a sala sesyjna to nie market. W przypadku radnych mają być zachowane bezpieczne odległości, ale nie trzeba przeliczać powierzchni sali, by mogła do niej wejść ograniczona liczba osób.

Na koniec radny powtórzył, że swój wniosek dot. odwołania sesji uważa za słuszny, bo w połowie maja może się okazać się, że rząd ograniczy obostrzenia (jak już wiemy, na razie niewiele się zmieniło). Radny poświęcił też nieco czasu i uwagi przewodniczącemu rady Sylwestrowi Sawickiemu. - *Pozwólcie, że poproszę pana przewodniczącego, aby zapewnił nas, że po ugryzieniu się w język rana się zagoiła i powie w szczególności o co mu chodziło w tym wpisie pani radnej Chmury. Przed czym się powstrzymał? Może teraz już odpowie o co mu chodziło* – mówił radny Lach do przewodniczącego Sawickiego. - *Proponuję, że zamiast gryźć się w język i uszkadzać swoje organy, może lepiej zastanowiłby się i przyjął moją propozycję, aby zrezygnować z funkcji przewodniczącego, bo w ostatnim czasie nie daje sobie rady z tym wszystkim. Jeszcze jeden cytat, który myślę, że wszystkich dotyczy, bo wszyscy go otrzymali: „Fajnie jest dostać kasę bez pracy, wielu by tak chciało zapewne". Niech to będzie jakąś uwagą, że tego typu informacje, które przewodniczący wysyła nie powinny mieć miejsca, ale każdy ma prawo robić co mu ślina na język przyniesie.*

Osoby przysłuchujące się sesji mogły się zastanawiać o co chodzi. Gryzienie się w język, wpis radnej Chmury – nie zostało to szczegółowo wyjaśnione podczas dyskusji. Możemy się jedynie domyślać, że radny Lach nawiązywał do korespondencji mailowej pomiędzy radnymi, której treści nie znamy. Jeśli zaś chodzi o cytat, który przywołał Leszek Lach mówiący o dostawaniu pieniędzy bez pracy, zgadujemy, że może odnosić się to do potencjalnej sytuacji, kiedy radni nie chcą, aby odbywały się sesje lub nie uczestniczą w zwoływanych sesjach, ale bez zmian pobierają diety.

Leszek Lach wnioskował, by przerwać sesję i zwołać ją ponownie w terminie od 10 do 15 maja.

Wójt Katarzyna Kaźmierczak odpowiedziała radnemu, ale nie odniosła się do wszystkich jego wypowiedzi, bo obawiała się, że mogą ją ponieść emocje. Na początku kwietnia radni byli pytani, czy mają możliwości techniczne, by uczestniczyć w zdalnej sesji. Ostatnie deklaracje od radnych spłynęły na kilka dni przed kwietniową sesją. Jak wyjaśniała wójt, nie było do końca pewne, czy zdalna sesja będzie ważna. Obecnie gmina ma już pewność, że mogą się odbywać zdalne sesje, a wszyscy radni mają możliwości techniczne, by w nich uczestniczyć. Katarzyna Kaźmierczak zapewniła, że kolejna sesja może się odbyć w trybie on-line. Dodała również, że w innych samorządach odbywają się tradycyjne posiedzenia z zachowaniem zasad bezpieczeństwa.

Pomysł Leszka Lacha, by przerwać sesję nie spotkał się z aprobatą pozostałych radnych, którzy odrzucili ten wniosek 7 głosami „przeciw".

SPRAWOZDANIA Z DZIAŁALNOŚCI BEZ STRONY FINANSOWEJ

Podczas kwietniowej sesji radni przyjęli sprawozdania z działalności za 2019 rok Gminnej Biblioteki Publicznej, Gminnej Komisji Rozwiązywania Problemów Alkoholowych, Gminnego Ośrodka Kultury, Gminnego Ośrodka Zdrowia, Zespołu Ekonomiczno-Administracyjnego Szkół, Gminnego Ośrodka Pomocy Społecznej oraz Spółki Poreco. Nie odbyły się komisje rady, ale radni proszeni byli, by pytania i uwagi do projektów uchwał i sprawozdań przekazywali mailowo lub telefonicznie. Jak mówił radny Sawicki, nie wpłynęły ze strony radnych żadne pytania.

Ogólną uwagę do wszystkich sprawozdań zgłosił radny Waldemar Sitek. Zwrócił uwagę, że są to sprawozdania z działalności, ale nie są poparte żadnymi kwotami: - *Nie wiemy ile wyniosły np. wynagrodzenia, a ile działalność statutowa czy operacyjna danej komórki. Te sprawozdania są dosyć niekompletne, niepełne.*

Sylwester Sawicki wyjaśniał radnemu, że cyfry znajdują się w sprawozdaniu z budżetu. Nie o to jednak chodziło radnemu Sitkowi, bowiem w sprawozdaniu z budżetu znajduje się procent wykonania planu finansowego np. GOK-u, ale nie ma tam podziału ile dokładnie kosztowały imprezy, wydarzenia lub inne działania jednostki. Radny nie prosił, by wzywać pracownika merytorycznego i kontynuować dyskusję na ten temat, bo zajęłoby to dużo czasu.

Z kolei Bartosz Rajczyk zaproponował, by zastanowić się, czy w gminnej bibliotece konieczne jest prenumerowanie różnych czasopism. Jeśli okazałoby się, że gazety nie są potrzebne bibliotece, pieniądze z ich zakupu można przeznaczyć np. na zakup kolejnych książek.

Kolejne sprawozdania radni przyjmowali bez uwag, z wyjątkiem Poreco. Waldemar Sitek ponownie mówił o braku sprawozdania finansowego spółki. Gmina przekazuje co roku pieniądze na jej dokapitalizowane, ale nie znając wyniku finansowego spółki radni nie wiedzą jak sobie radzi i czy dokapitalizowanie wciąż jest potrzebne, a jeśli tak to w jakiej kwocie. – *(...) taka informacja jest konieczna, tym bardziej że spółka Poreco poza usługami wodno-kanalizacyjnymi świadczy również usługi remontowe, które ma wpisane w KRS. Tutaj też nie znamy możliwości przychodu tej spółki w tym zakresie i ile on wyniósł za 2019 rok* – argumentował Waldemar Sitek.

„TO JEST ROZBÓJ W BIAŁY DZIEŃ"

Uwagi do sprawozdania Poreco zgłosił też radny Leszek Lach, a dotyczyły one głównie robót wykonywanych przez spółkę: - *Nie widzę żadnej informacji, że spółka chce zarabiać. Spółka powinna zarabiać na wykonywaniu przyłączy wodociągowych, kanalizacyjnych, a ona idzie na łatwiznę i zleca to. To jest dowód na to, że kierownictwo nie dba o finanse spółki. Tutaj uwaga dla pani wójt - trzeba się mocniej zainteresować spółką Poreco, bo to co się tam dzieje to jest naprawdę rozbój w biały dzień. Jak można zlecać proszę państwa obcym, gdy spółka może na tym zarabiać? Każdorazowe przyłącze to są pieniądze za robociznę, za materiały, to są wpływy do kasy. Jeśli spółka nie ma odpowiednich warunków do tego, to zatrudnia jeszcze jednego człowieka. Ale ja widzę, że tam są możliwości. Tam tylko po prostu brakuje organizacji i prawdziwego menadżera w tej spółce.*

dok. na str. 7

reklama

PAWEŁ MATYJA
Kancelaria Adwokacka

Uprzejmie informujemy, że otwarta została filia kancelarii w Myszkowie, na ulicy W. Sikorskiego 53/3.

+48 694 017 168 pawel.matyja@adwokatura.pl
www.adwokatmatyja.pl

eprasa.pl 78a20eb501

ZDANIA NA TEMAT OTWARCIA PRZEDSZKOLI PODZIELONE

Pod koniec kwietnia premier Mateusz Morawiecki ogłosił, że przedszkola i żłobki mogą ponownie zostać otwarte od środy 6 maja. Decyzja o otwarciu placówek leży w gestii samorządów. Informacja o możliwości posłania dzieci do żłobków i przedszkoli wywołała różne reakcje. Rodzice, mający pod opieką dzieci w wieku do lat 8 mają przedłużony zasiłek opiekuńczy do 24 maja (jest to data, do której ogłoszono zamknięcie szkół; nie wyklucza to oczywiście, że szkoły pozostaną zamknięte również w czerwcu).

Wielu rodziców zastanawia się, w jaki sposób uda się zachować zasady bezpieczeństwa w przypadku małych dzieci. Maseczki, odstępy pomiędzy dziećmi, dbałość o higienę na najwyższym poziomie. Nie jest łatwo wytłumaczyć małemu dziecku, że nie może podchodzić blisko koleżanek i kolegów. Ponadto koronawirus cały czas jest realnym zagrożeniem dla nas wszystkich – luzowanie obostrzeń nie powinno uśpić naszej czujności. Rodzice martwią się o zdrowie swoich dzieci i mają wątpliwości, czy puszczenie najmłodszych do żłobków i przedszkoli jest dobrym pomysłem.

Przed otwarciem placówek gminy musiały dokonać rozeznania zapotrzebowania mieszkańców na opiekę nad dziećmi oraz przygotować się do wymogów sanitarnych.

Przedszkola zostaną otwarte w Myszkowie. - *Przychylając się do wniosku dyrektorów, nasze przedszkola będą czynne od 13 maja. Zgłoszenia dzieci do przedszkoli oraz odpowiedzi na nurtujące rodziców pytanie przyjmują i udzielają dyrektorzy placówek* – poinformował Urząd Miasta w Myszkowie we wtorek, 5 maja.

RODZICE POWIEDZIELI „NIE"

W Poraju w wyniku konsultacji z rodzicami dzieci uczęszczających do żłobka i przedszkoli, gmina zdecydowała, że placówki pozostaną zamknięte. - *Wola większości jest podstawą funkcjonowania demokracji. Słowo mieszkańców - rodziców, ale także dziadków było najistotniejsze przy podejmowaniu decyzji* - zapewnia wójt **Katarzyna Kaźmierczak**.

Dyrekcje placówek oraz Urząd Gminy pytali rodziców o zdanie telefonicznie, za pomocą mediów społecznościowych oraz w drodze ankiet. Również radny Grzegorz Bojanek przeprowadził w Internecie sondaż w tej sprawie. Wzięły w nim udział 102 osoby, z których ponad 78% zagłosowało za tym, by nie otwierać placówek.

- *Dyrekcje Żłobka i Przedszkola w Poraju i w Żarkach Letnisku, Oddziału Przedszkolnego w Choroniu i Jastrzębiu przeprowadziły z każdym z rodziców, który był w obrębie zainteresowania tą sprawą, zapytania telefoniczne i e-mailowe. W zasadzie można powiedzieć, że decyzji zwrotnych na „TAK" praktycznie nie było, poza sporadycznymi przypadkami, które policzyć można na palcach jednej ręki, a w ostateczności wycofane* – informuje Urząd Gminy w Poraju.

O sprawie dużo rozmawiano również na portalu Facebook. Wśród blisko pięćdziesięciu komentarzy chyba wszystkie z nich wyrażały pogląd, że przedszkola i żłobki powinny pozostać zamknięte (piszemy „chyba wszystkie", bo nie zauważyliśmy żadnego komentarza popierającego otwarcie żłobków, ale może coś przeoczyliśmy).

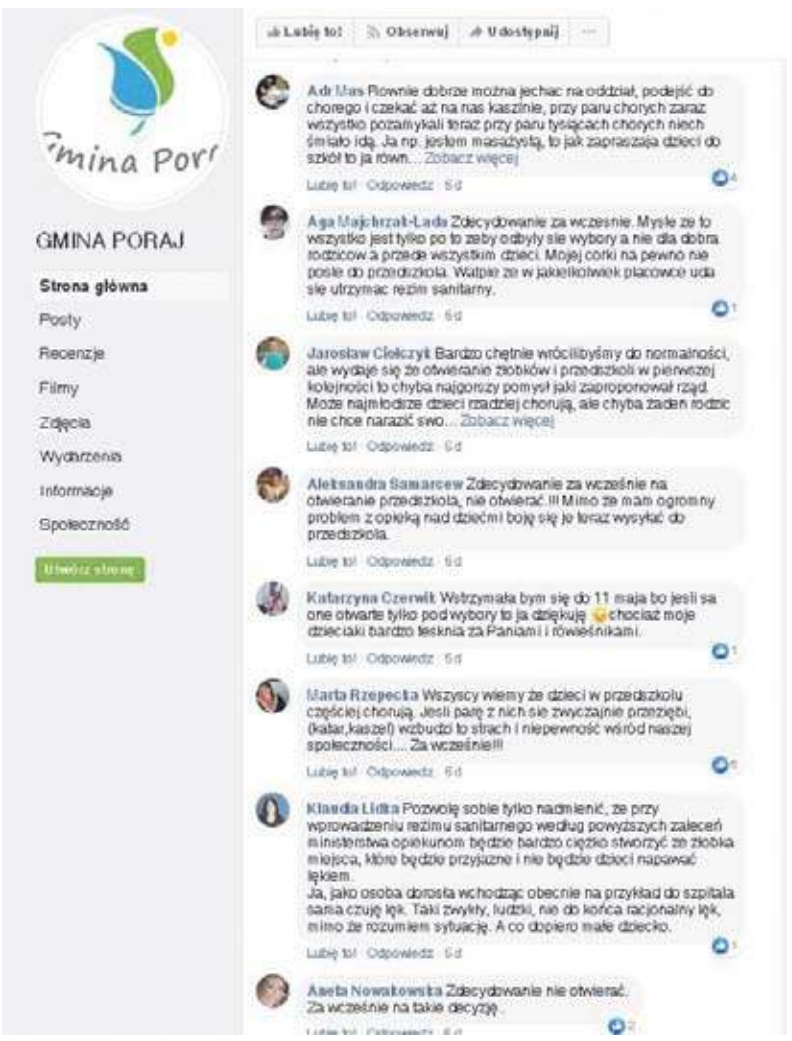

BRAK ZAINTERESOWANIA W NIEGOWIE

Przedszkola i żłobek w Niegowie też pozostaną zamknięte. Wynika to ze znikomego zainteresowania rodziców. Gmina miała również na względzie możliwie najlepsze przygotowanie placówek do przyjęcia dzieci w czasie epidemii. A to pochłania czas i środki. Trudno się dziwić samorządom, że nie są skore do wznawiania działalności przedszkoli, skoro w grę wchodzi bezpieczeństwo i zdrowie najmłodszych dzieci. Jednocześnie gmina prosiła, by rodzice chcący posłać dziecko do przedszkola skontaktowali się wcześniej z przedszkolem.

Urząd Gminy i Miasta w Koziegłowach poinformował mieszkańców, że tutejsze Przedszkole z Oddziałami Integracyjnymi będzie otwarte od 11 maja.

(es)

Foto: UM Myszków, materiały własne

35 dzieci w myszkowskich przedszkolach

Od 13 maja, czynne są myszkowskie przedszkola. Do wszystkich pięciu myszkowskich placówek przedszkolnych rodzice przyprowadzili pierwszego dnia 35 dzieci. Przedszkole nr 1 - 7 dzieci, nr 2 - 9, nr 3- 8, nr 4 - 3, nr 5 - 8 dzieci (JW)

eprasa.pl 78a20eb501

PANDEMIA NIE ZMNIEJSZA LICZBY BIEŻĄCYCH SPRAW

dok. ze str. 5

Katarzyna Kaźmierczak odpowiedziała radnemu Sitkowi, że spółka ma obowiązek złożenia sprawozdania finansowego do 30 czerwca i na pewno wywiąże się z tego terminu. Z kolei przewodniczący Sawicki dodał tylko, że szkoda, że radni nie skierowali tych pytań przed sesją na maila, bo wówczas otrzymaliby odpowiedzi.

Podczas kwietniowej sesji radni wykazali się dużą aktywnością w punkcie spraw różnych. Marcin Makuch pytał kiedy mieszkańcy otrzymają informacje o zmianie stawki za odpady oraz kiedy pojawi się informacja z nazwą ulicy Dobrej. Waldemar Sitek pytał, czy i dlaczego mieszkańcy muszą zgłaszać kompostowniki do starostwa powiatowego, Barbara Caban chciała się dowiedzieć kiedy będzie otworzony PSZOK na Kosmodromie, Leszek Lach prosił o dodanie trzeciej tabliczki na ul. Leśnej, dodając przy tym, że te, które się pojawiły nie są prawidłowo zamontowane. Łukasz Boroń zgłosił, że potrzebna jest wymiana deski na mostku w Masłońskim, a radna Ewa Masłoń pytała kiedy może nastąpić montaż starych lamp ulicznych, które podczas wymiany na nowe oświetlenie zostały zdemontowane, ale mogą zostać wykorzystane w nowych lokalizacjach.

MIESZKAŃCY CHORONIA STRACILI W POŻARZE SPRZĘT DO PRACY

Bartosz Rajczyk prosił o pomoc dla mieszkańców Choronia, którym spalił się budynek gospodarczy. Spłonął również sprzęt, który wykorzystywany był do pracy. - *Ci państwo sprzedają lody i inne artykuły na festynach, które teraz się nie odbywają. Brakuje im sprzętu, by móc od początku zacząć swoją działalność* – tłumaczył radny Rajczyk. Dodał, że budynek, który spłonął nie był ubezpieczony. Apelował, by radni i mieszkańcy sprawdzili, czy mają jakieś narzędzia, rzeczy do wykorzystania w ogródku, które można przekazać mieszkańcom Choronia. Apel ten poparła Ewa Masłoń, dodając, że w Internecie prowadzona jest zbiórka w tym celu.

Radna pytała również czy gmina może pomagać osobom w takiej sytuacji oraz czy strażacy są zmobilizowani i przygotowani do trudnego czasu suszy.

Osoby w trudnej sytuacji, które np. straciły dobytek w pożarze, mogą zgłosić się do GOPS-u i jednorazowo uzyskać pomoc rzeczową. Dodała, że mieszkańcy mogą z pomocą urzędu starać się o pomoc w ramach tarczy antykryzysowej. Katarzyna Kaźmierczak nadmieniła, że mieszkańcy powinni ubezpieczać swoje mienie, choćby w minimalnym stopniu, aby móc zrekompensować straty, np. po pożarze. Zapewniła, że straże pożarne są w stałej gotowości. W przypadku suszy i zagrożenia pożarowego istotna jest profilaktyka i edukacja mieszkańców – przypominanie im o tym, że zabronione jest wypalanie traw i spalanie bioodpadów na posesjach.

Kierownik Referatu Gospodarki Komunalnej, Inwestycji i Pozyskiwania Środków Adam Zaczkowski odpowiedział na większość pytań, które zadali radni. Gmina wystąpiła do Powiatowego Inspektoratu Nadzoru Budowlanego z pytaniem, czy mieszkańcy muszą zgłaszać kompostowniki jako obiekty budowlane, bo przepisy nie są w tej kwestii jasne. Lista miejsc, gdzie należy dobudować oświetlenie uliczne jest bardzo długa. Będzie to realizowane stopniowo.

Radny Lach pytał, dlaczego za odpady zmieszane (w których znajduje się też popiół) taką samą stawkę płacą mieszkańcy, którzy produkują popiół, jak również ci, którzy mają ogrzewanie gazowe, a tym samym nie mają popiołu. W ciągu całego okresu grzewczego różnica w ilości odpadów jest więc duża. Jak wyjaśniał Adam Zaczkowski, gmina opiera się na tzw. ustawie śmieciowej i obecnie nie ma możliwości, by mieszkańcy, którzy nie oddają popiołu mieli niższą opłatę za odpady. Takie rozwiązanie najpierw musi znaleźć się w ustawie.

WODA W MASŁOŃSKIM JAK ROPA W KUWEJCIE

Nawiązując do tematu suszy, Waldemar Sitek pytał jakie są możliwości wyrównywania ciśnienia wody. Ujęcie wody, z którego korzysta gmina nie jest póki co zagrożone. - *Korzystamy z ujęcia wody głębinowej w Masłońskim (...).To źródło jurajskie głębinowe, które zasila wiele stacji na naszym terenie. Można je traktować jak źródła ropy w Kuwejcie - że one się nie wyczerpią za szybko* – mówił **Adam Zaczkowski**. Wyjaśniał, że kłopoty z ciśnieniem wody nie wynikają z problemów ze źródłem. Kłopoty z ciśnieniem występują najczęściej na końcówkach sieci – wiedzą o tym mieszkańcy Żarek Letniska i Dzierżna. Problemom przeciwdziałać ma w pewnym zakresie połączenie z siecią myszkowską. Ponadto cały czas wykonywane są prace związane ze stacją hydroforową.

O tym, że bezpieczeństwo wodne to jeden z priorytetów mówiła również wójt Katarzyna Kaźmierczak. Zapewniała, że działania dotyczące istniejącej sieci cały czas są prowadzone – np. szukanie możliwości dla innego ujęcia, czy też badanie szczelności sieci. W marcu miało odbyć się spotkanie wójt, prezesa Poreco i radnych w Masłońskim w tej sprawie, niestety stan epidemii przekreślił te plany. Nie zagraża to jednak bieżącej pracy. - *Póki co wszystko dzieje się pełną parą na tyle, na ile to możliwe. Wszystkie prace zostały zakończone, nasze urządzenia na ujęciu są na bieżąco naprawiane, konserwowane, są w pełni sprawne* – uspokajała **Katarzyna Kaźmierczak**. Poreco wystosowało do ministerstwa oraz urzędu marszałkowskiego pytanie o możliwości dofinansowania do drugiego ujęcia wody.

Wójt podkreśliła, że tak jak w przypadku pożarów, również w kwestii suszy bardzo ważna jest edukacja mieszkańców. W poniedziałek wielkanocny, gdy strażacy walczyli z pożarem w Masłońskim było już wiadomo, że niebawem spadnie deszcz. K. Kaźmierczak opowiedziała, jak jechała do strażaków i po drodze – krótko przed deszczem – minęła kilka posesji, na których mieszkańcy podlewali ogródki: - *Teraz się zastanawiam dlaczego się nie zatrzymałam i nie zapytałam: „Co pan robi? Czemu pan teraz podlewa ogródek, gdy już wiadomo, że zaraz spadnie deszcz?”.*

Wójt dodała, że odpowiedzialność za bezpieczeństwo wodne należy do wszystkich mieszkańców. Wszyscy musimy oszczędzać wodę.

(es)

ogłoszenie

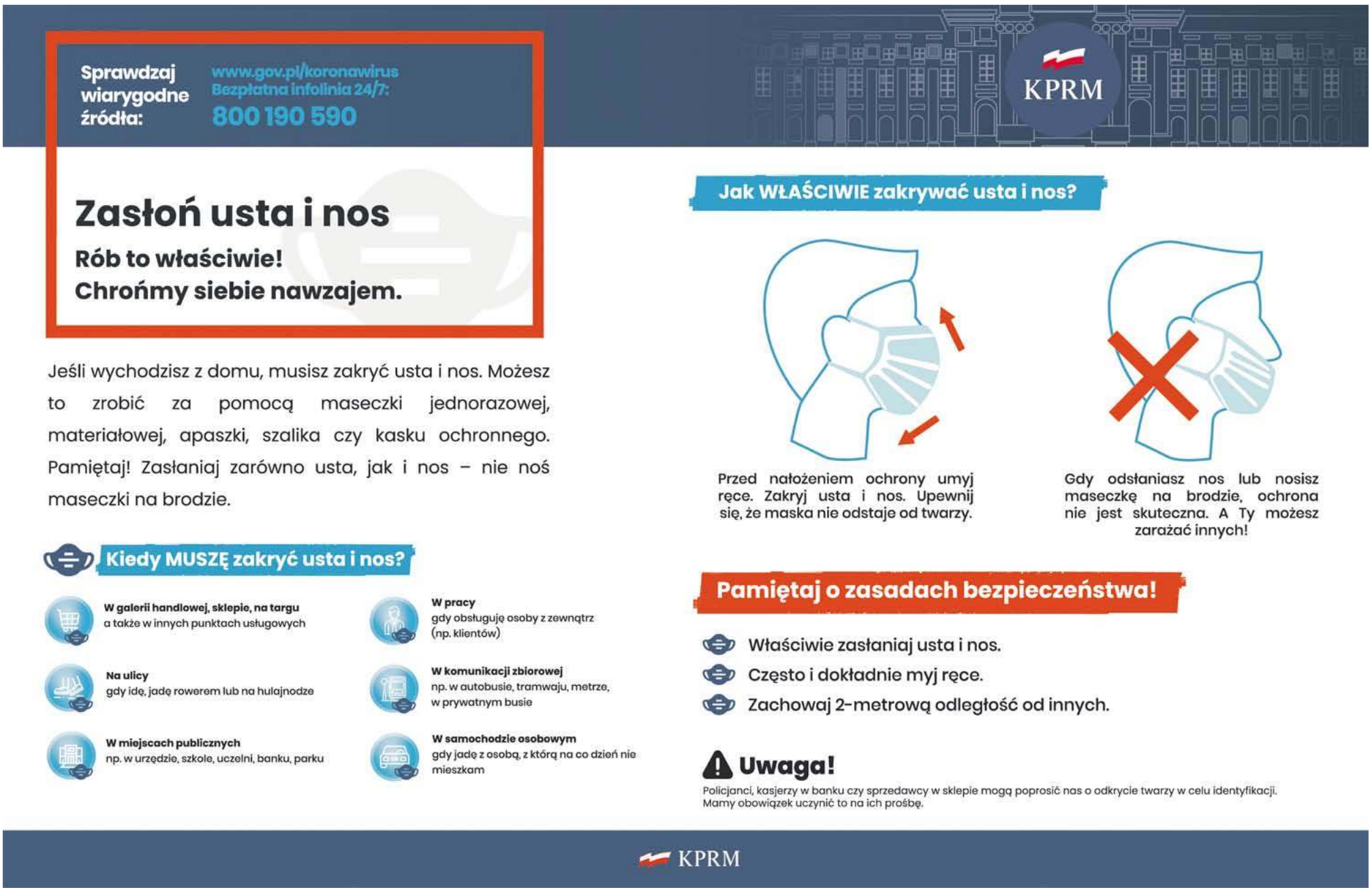

eprasa.pl 78a20eb501

UPAMIĘTNILI KAPITUALCJĘ NIEMIEC I KONIEC WOJNY W EUROPIE

(powiat myszkowski) Na początku maja obchodziliśmy 75. rocznicę kapitulacji Niemiec w ostatnim okresie II wojny światowej. Późnym wieczorem 8 maja 1945 roku Niemcy skapitulowały przed przedstawicielami Związku Radzieckiego, Stanów Zjednoczonych, Wielkiej Brytanii i Francji. Tego dnia obchodzimy Narodowy Dzień Zwycięstwa. W Polsce w okresie PRL-u oraz później, aż do 2015 roku, święto to obchodzone było 9 maja (kapitulacja Niemiec wg czasu moskiewskiego nastąpiła przed godziną 1 w nocy 9 maja). Święto upamiętniające koniec wojny w Europie nie jest w Polsce dniem wolnym od pracy, nie towarzyszą mu również szeroko zakrojone obchody, tak jak ma to miejsce np. 3 maja lub 11 listopada. Nie oznacza to jednak, że ktoś zapomina o tym dniu. Najlepszym na to dowodem są samorządowcy, którzy upamiętniają tę ważną datę nie tylko w historii Polski, ale również Europy.

Choć II wojnę światową zakończyła kapitulacja Japonii, która nastąpiła 2 września, to nie mniej ważną datą i wydarzeniem z roku 1945 jest kapitulacja Niemiec, która miała miejsce przed północą 8 maja. To wydarzenie kończyło bowiem wojnę w Europie. Straszną wojnę, która zniszczyła nasz kraj i nasze społeczeństwo, które niedługo cieszyło się odzyskaną niepodległością. Historia lat 1939-'45 wciąż jest żywa w naszej pamięci, a skutki wojny jak również lat powojennych wciąż odciskają piętno na teraźniejszości.

W tym roku przypadała 75. rocznica zakończenia wojny w Europie. 8 maja, w Narodowym Dniu Zwycięstwa, w lokalnych obchodach tego święta uczestniczyli przedstawiciele powiatu myszkowskiego oraz samorządowcy z Myszkowa i Poraja.

W Myszkowie Burmistrz Miasta Włodzimierz Żak, Zastępca Burmistrza Iwona Franelak oraz Sekretarz Miasta Sławomir Matyja złożyli kwiaty przed Pomnikiem Poległych za Ziemię Myszkowską. Oddali hołd zarówno poległym w wojnie myszkowianom, jak również wszystkim ofiarom II wojny światowej.

Tego dnia wieniec w tym miejscu złożyli również przedstawiciele samorządu powiatu - Starosta Myszkowski Piotr Kołodziejczyk, Wiceprzewodniczący Rady Powiatu Janusz Romaniuk, Członek Zarządu Powiatu Jolanta Koral oraz Sekretarz Powiatu Krystyna Jasińska. W obchodach uczestniczyli również przedstawiciele Policji, Państwowej Straży Pożarnej oraz lokalnych stowarzyszeń i organizacji.

W Poraju wójt Katarzyna Kaźmierczak złożyła kwiaty na Pomniku Mogile Poległych w Dębowcu, oddając w ten sposób hołd wszystkim tym, którzy zginęli w walce o Polskę. Mogiła w Choroniu upamiętnia bitwę, jaką 3 września 1939 roku stoczyli żołnierze 7 Dywizji Piechoty Wojska Polskiego z Niemcami.

Od lewej Sekretarz Miasta Sławomir Matyja, Zastępca Burmistrza Iwona Franelak oraz Burmistrz Myszkowa Włodzimierz Żak

Wójt Poraja Katarzyna Kaźmierczak złożyła kwiaty przy pomniku w Choroniu

- Do wycofujących się w okolice Janowa polskich żołnierzy usytuowani na wzgórzu kościelnym Niemcy otworzyli ogień z broni maszynowej. Rozpoczęła się bitwa, w trakcie której zginęło 39 polskich żołnierzy z 74 Górnośląskiego Pułku Piechoty z Lublińca i 2 cywili. Wszyscy zostali pochowani właśnie w Mogile w Dębowcu – przypomina Urząd Gminy w Poraju.

Z powodu epidemii koronawirusa, podobnie jak 3 maja, w obchodach nie uczestniczyli kombatanci i weterani. Liczba uczestników została ograniczona do minimum, a składając kwiaty przy pomnikach zachowywali oni zasady bezpieczeństwa.

(es)

Foto: UM Myszków, Starostwo Powiatowe w Myszkowie, UG Poraj

nekrologi

Serdeczne wyrazy współczucia
z powodu śmierci

Syna Jacka

dla Barbary i Mariana Plutów z Żarek

składają
Maria i Antoni Starowicze

Serdeczne podziękowania
dla wszystkich uczestników pogrzebu
za złożone wieńce,
zamówione Msze Święte w intencji

Ś.P. Alicji Mazur

składają
córka i syn z rodzinami

Serdeczne Bóg Zapłać

dla księdza Krzysztofa Smugi

za celebrację nabożeństwa żałobnego
i wygłoszone słowo Boże w intencji

Ś.P. Alicji Mazur

składają
córka i syn z rodzinami

eprasa.pl 78a20eb501

MOŻNA JUŻ WYPOŻYCZAĆ KSIĄŻKI

Po ok. półtoramiesięcznej przerwie ponownie otwierane są biblioteki publiczne. To na pewno dobra wiadomość dla czytelników. Powinni oni jednak pamiętać o zasadach bezpieczeństwa, których należy przestrzegać. Póki co biblioteki umożliwiają tylko wypożyczanie oraz zwrot książek (bez swobodnego dostępu do księgozbioru). Przed przyjściem, najlepiej umówić się telefonicznie. Książki, które będą zwracane przez czytelników, trafią na kwarantannę.

Od 5 maja działa Gminna Biblioteka Publiczna w Poraju wraz z filiami. Godziny otwarcia zostały zmienione. W Poraju biblioteka czynna jest codziennie od 8.00 do 16.00, w Żarkach Letnisku otwarta jest w poniedziałki, wtorki i piątki w godzinach 10.00 do 15.00, w Jastrzębiu – w poniedziałki od 13.00 do 18.00, we wtorki od 11.00 do 16.00, w czwartki od 11.00 do 16.00 i w piątki od 13.00 do 18.00, natomiast w Kuźnicy Starej w środy od 11.00 do 16.00. Nowe godziny otwarcia będą obowiązywać do odwołania.

Czytelnicy odwiedzający bibliotekę muszą dezynfekować ręce i zakrywać usta i nos. Nie będzie wolnego dostępu do księgozbioru, czytelni itp. To nie jedyne zasady, jakie obowiązują w bibliotekach. - *W Bibliotece każdą osobę będzie obsługiwać dwóch pracowników z zachowaniem zasad bezpieczeństwa. Jeden bibliotekarz przyjmie książkę od czytelnika, drugi zaś wypożyczy książkę czytelnikowi. Po każdym kontakcie z książką będą dezynfekowane rękawice. Pracownicy wykonują swoją pracę przy odpowiednim zabezpieczeniu i zachowaniu wszelkich zasad bezpieczeństwa, zaopatrzeni w rękawice jednorazowe, maski lub przyłbice* – informuje Urząd Gminy w Poraju.

Czytelnicy będą musieli wchodzić pojedynczo, pamiętając o zachowaniu bezpiecznych odległości. Oddane książki będą trafiały na 10 dni do kwarantanny. Wizyty w bibliotece najlepiej jest umawiać telefonicznie, aby uniknąć tworzenia się kolejek.

Od 4 maja działa również Miejska i Powiatowa Biblioteka Publiczna w Myszkowie. W godzinach od 11.00 do 18.00 pracują wypożyczalnie dla dzieci i młodzieży oraz dla dorosłych. Filie na Mijaczowie i Będuszu pracują w niezmienionych godzinach. Podobnie jest w przypadku filii w Nowej Wsi, która działa od 7 maja. Nieczynna pozostaje filia na Mrzygłodzie.

Tak jak w Poraju, w myszkowskiej bibliotece również obowiązują te same zasady bezpieczeństwa. To m.in. brak dostępu dla czytelników do czytelni i księgozbioru, w głównej bibliotece czytelnicy będą obsługiwani przez dwóch pracowników (jeden przyjmuje zwracaną przez czytelnika książkę, drugi podaje czytelnikowi wypożyczaną książkę), dezynfekcja rękawic po każdym kontakcie z książką. W myszkowskiej bibliotece kwarantanna, na którą trafiać będą książki, będzie znacznie krótsza niż w Poraju.

- *W bibliotece, w wydzielonym miejscu, będzie mógł przebywać tylko jeden czytelnik w maseczce lub innym zabezpieczeniu. Pozostali powinni czekać na zewnątrz w odległości przynajmniej 2 m od siebie. W każdej placówce wyznaczono, zabezpieczono i odpowiednio oznaczono miejsce do kwarantanny oddawanych książek, która potrwa 3 dni. Pomieszczenia i książki będą ozonowane* – informuje Miejska i Powiatowa Biblioteka Publiczna w Myszkowie.

W Żarkach Miejsko-Gminna Biblioteka Publiczna również wznowiła działalność. Otwarta została 4 maja. Czynna jest od 11.15 do 18.00 z półgodzinną przerwą od 14.00 do 14.30. Tutaj– tak jak wszędzie– Czytelnicy muszą pamiętać o przestrzeganiu zasad bezpieczeństwa.

(es)

Bzy piękne, ale sytuacja niebezpieczna

(Myszków) Skrzyżowanie ulic Zamenhoffa i Millenium. Kwitnący krzak bzu zupełnie przesłonił znak STOP. Tuż przed skrzyżowaniem ważny znak jest ledwo widoczny. Z większej dalszej odległości jest zupełnie zasłonięty. Zwrócił nam na tę sytuację jeden z Czytelników. Rozwiązanie wydaje się proste. Albo właściciel posesji sam dostrzeże problem i skróci gałęzie, abo powinna na to zwrócić uwagę straż miejska lub policja. Gdyż problem „aż kłuje w oczy".

Obecna sytuacja bardzo niebezpieczna. Znak STOP nakazuje zatrzymanie pojazdu. To skrzyżowanie jest ruchliwym miejscem. Dużo tu aut, rowerzystów, dzieci. Znaki drogowe muszą być bardzo dobrze widoczne. (J)

FESTIWAL PIOSENEK JANUSZA GNIATKOWSKIEGO POD ZNAKIEM ZAPYTANIA

(Poraj) W tym roku Festiwal Piosenek Janusza Gniatkowskiego może odbędzie się we wrześniu. Może, bo na chwilę obecną organizatorzy nie są pewni, czy festiwal w tym terminie dojdzie do skutku. Popularny festiwal miał się odbyć na początku czerwca, natomiast w lipcu miał się odbyć finał. Niestety, imprezę trzeba było przełożyć z powodu epidemii COVID-19.

Ogólnopolski Festiwal Piosenek Janusza Gniatkowskiego to jedna z najpopularniejszych imprez w naszej okolicy. Odbywający się corocznie w Poraju konkurs zawsze przyciągał wielu uczestników. W tym roku festiwal miał odbyć się 5 i 6 czerwca, z kolei na 12 lipca planowano wielki finał. Organizatorzy musieli jednak przełożyć konkurs z powodu koronawirusa.

- *Bardzo chcielibyśmy, by Festiwal, który stał się muzyczną wizytówką naszej Gminy, był kontynuowany, dlatego proponujemy datę wrześniową, a konkretnie drugi weekend, czyli 11-13 września. Tak naprawdę nie wiemy, czy i ten termin dojdzie do skutku, bowiem sytuacja związana z epidemią koronawirusa jest nie do przewidzenia* - mówi dyrektor Gminnego Ośrodka Kultury im. J. Gniatkowskiego w Poraju **Magdalena Ryziuk-Wilk**.

Festiwal organizowany jest przez GOK w Poraju oraz Stowarzyszenie Miłośników Twórczości Janusza Gniatkowskiego „Apasjonata". Konkurs podzielony jest na kilka części. To nie tylko przesłuchania uczestników, ale również wernisaż wystawy dotyczącej życia i twórczość J. Gniatkowskiego oraz Ogólnopolski Konkurs Plastyczny pn. „Janusz Gniatkowski – twórczość i osobowość".

- *I właśnie to ostatnie działanie – konkurs – jest jedynym pewnym elementem Festiwalu, który z pewnością się odbędzie. Więcej! Artyści, a także dzieci i młodzież mają teraz pewnie więcej czasu, by tworzyć. Na to liczymy!* - dodaje **M. Ryziuk-Wilk**.

Więcej informacji na temat festiwalu można znaleźć w regulaminie zamieszczony na stronie internetowej Gminnego Ośrodka Kultury (www.gokporaj.pl) w zakładce „Festiwale".

(es)

Fot. Karykatura J. Gniatkowskiego autorstwa Wiesława Lipeckiego - laureata ubiegłorocznego konkursu plastycznego.

reklama

Przychodnia Lekarska J.Kleszczewski
Zawiercie ul. Parkowa 12
pełny zakres usług
FIZJOTERAPEUTYCZNYCH
-fizykoterapia
(ćwiczenia w fizjoterapeutą)
-krioterapia
-laseroterapia
-pole magnetyczne
(magnetoterapia)
-ultradźwięki
-fonoforeza
-diatermia krótkofalowa
Zabiegi wykonywane przez zespół fizjoterapeutów z tytułami magistra

Przystępne ceny!
Zamawianie zabiegów:
tel. 32 67 71 496

eprasa.pl 78a20eb501

Pandemia koronawirusa w krajach najbiedniejszych

Rozmowa z dr Joanną Gocłowską-Bolek
Ośrodek Analiz Politologicznych Uniwersytetu Warszawskiego

Na jakie zjawiska zwraca Pani szczególną uwagę, obserwując słabiej rozwinięte kraje świata w obliczu walki z pandemią?

Moją uwagę przykuwa wzrastająca liczba potwierdzonych przypadków COVID-19 w kolejnych największych slumsach na świecie. W tych zatłoczonych dzielnicach na obrzeżach wielkich metropolii wskazania dotyczące dystansowania się społecznego, częstego mycia rąk czy dezynfekcji brzmią i zabawnie, i złowrogo. Panuje powszechne przekonanie, że social distancing jest luksusem dostępnym wyłącznie dla bogatych. Jak sobie wyobrazić utrzymywanie nakazanego dystansu fizycznego, gdy na kilkunastu metrach kwadratowych mieszka 12-osobowa rodzina?

Jak izolować osoby starsze, bardziej narażone na zachorowanie i powikłania, jeśli mieszkają w niewielkiej izbie razem z innymi członkami wielopokoleniowej rodziny?

Biedni i tak muszą iść do pracy, inaczej zanim zachorują na COVID-19, umrą z głodu. Izolacja w brazylijskich fawelach czy dzielnicach marginalnych Nairobi to utopia. Analogiczne pytanie: jak zachować nakazany odstęp w zatłoczonych montowniach i szwalniach, gdzie pracuje się za stawkę poniżej 2 dolarów dziennie, w warunkach urągających wszelkim wyobrażeniom Europejczyków? Jak dystansować się w zatłoczonej komunikacji miejskiej, bo przecież większość pracowników nie dociera do pracy prywatnym samochodem, tylko autobusem lub metrem? Jak myć ręce wielokrotnie w ciągu dnia według szczegółowych instrukcji krążących w mediach społecznościowych, gdy dostęp do bieżącej wody – nie wspominając o mydle i płynach dezynfekujących – jest zarezerwowany dla bogatych domów? Gdy bieżącej wody nie ma nawet w szpitalach?

Kto w takiej sytuacji w ogóle myśli o maseczkach i kombinezonach? Dostęp do podstawowej opieki zdrowotnej jest ograniczony, dostęp do respiratorów w razie konieczności ratowania życia będą mieli nieliczni.

Nawet jeśli koronawirus nie rozprzestrzeni się w zatłoczonych dzielnicach biedy, w których skuteczne dystansowanie społeczne jest niemożliwe, pandemia już zbiera tam swoje żniwo. Dla setek milionów ludzi nagle pozbawionych środków do życia, codziennych zarobków i środków na przetrwanie i ich rodzin, głód może okazać się groźniejszy niż sama pandemia. Social distancing zachowywany w dzielnicach bogatych sprawia, że pracownicy fizyczni zamieszkujący slumsy stają się tam niemile widziani. Z powodu globalnego spadku handlu i konsumpcji zamykane są kolejne miejsca pracy. Utrata źródła dochodów w przypadku osób, które nie posiadają żadnych oszczędności i zarabiają tylko tyle, aby utrzymać się z dnia na dzień, jest tragedią. I może wywołać narastanie powszechnego ubóstwa, a w konsekwencji też niepokojów społecznych.

Zatem pandemia w tych regionach może być odczuwalna nie w obszarze zdrowia obywateli, ale raczej środków niezbędnych do ich przeżycia?

Rządy krajów zamożnych przygotowują pakiety pomocowe i rozszerzają dostęp do zasiłków. Rządy biedniejszych państw mają ograniczoną swobodę finansową lub zdolności operacyjne, aby podążać tym przykładem. Miliony ludzi w Afryce, Azji Południowej oraz części Ameryki Łacińskiej i Karaibów pracują w szarej strefie lub na marginesie formalnego rynku pracy bez żadnego zabezpieczenia społecznego. Pandemia może przynieść katastrofalne skutki także w krajach, które wydają się być znacznie mniej dotknięte wirusem. W Paragwaju, który odnotowuje jeden z najniższych wskaźników zakażeń w Ameryce Południowej szacuje się, że 65% siły roboczej pracuje w szarej strefie z bardzo ograniczonym dostępem do pomocy rządowej. Zagrożenie bezrobociem jest ogromne. W Afryce Subsaharyjskiej, w której mieszka jedna z najmłodszych populacji na świecie – być może niezbyt podatna na zakażenia – Bank Światowy już zapowiada ogromną i długotrwałą recesję. Raport Unii Afrykańskiej sugeruje, że pandemia zagraża prawie 20 milionom miejsc pracy na kontynencie. Rządy mogą zgromadzić pewne zasoby na rzecz pomocy bezrobotnym, ale będą potrzebować pomocy z zewnątrz, aby przetrwać burzę gospodarczą.

Jak myć ręce wielokrotnie w ciągu dnia według szczegółowych instrukcji krążących w mediach społecznościowych, gdy dostęp do bieżącej wody- nie wspominając o mydle i płynach dezynfekujących- jest zarezerwowany dla bogatych domów? Gdy bieżącej wody nie ma nawet w szpitalach?

Cały świat stoi w obliczu spowolnienia gospodarczego, należy się więc spodziewać, że kryzys ekonomiczny nie ominie także biedniejszych państw świata?

Prognozy są tragiczne. Międzynarodowy Fundusz Walutowy przewiduje, że pandemia wywoła najpoważniejsze pogorszenie koniunktury gospodarczej od czasu Wielkiego Kryzysu z lat trzydziestych. Przypomnijmy, że przed wybuchem pandemii MFW prognozował wzrost światowej gospodarki w tym roku o około 3%. Według obecnych prognoz gospodarka światowa ma się o 3% skurczyć. Światowa produkcja w ciągu najbliższych dwóch lat spadnie o 9 miliardów dolarów w stosunku do oczekiwań sprzed kryzysu. Jest to strata podobna do zniknięcia z gospodarczej mapy świata gospodarek Niemiec i Japonii.

Chociaż nie można przewidzieć, w jaki sposób koronawirus rozprzestrzeni się w biedniejszych krajach świata, to jedno jest pewne: recesja dotknie te regiony wyjątkowo mocno. Oxfam szacuje, że kryzys wpędzi pół miliarda ludzi w biedę. To jest też przepis na niestabilność polityczną, która w dłuższej perspektywie również może poważnie utrudnić powrót do ścieżki wzrostu. Efekty uboczne z Azji, Europy i Stanów Zjednoczonych – w tym obniżone przychody z towarów (ze względu na spadający popyt i ceny), rosnące koszty importu, załamanie turystyki, zmniejszoną dostępność podstawowych towarów i usług publicznych, brak bezpośrednich inwestycji zagranicznych oraz gwałtowne odwrócenie przepływów finansowych – już wyostrzyły istniejące wcześniej słabości i ograniczenia.

Chociaż Afryka Subsaharyjska nie jest pozbawiona pewnej obrony – w tym silnych powiązań rodzinnych i odporności kulturowej, a także lekcji wyciągniętych z kryzysu związanego z wirusem Ebola – istnieje realne ryzyko, że szok wywołany przez pandemię COVID-19 każe jej się miotać między śmiertelnym głodem a śmiertelnymi zakażeniami. Niektóre państwa, które przez dziesięciolecia stały się podatne na zewnętrzne zagrożenia z powodu słabego przywództwa politycznego lub skorumpowanego autorytaryzmu, mogą zawieść w obliczu tak poważnego zagrożenia. To z kolei może podsycać gwałtowne niepokoje i stworzyć podatny grunt dla działalności grup ekstremistycznych lub wzmożonej aktywności gangów narkotykowych.

Choć w wielu krajach rozwijających się kryzys dopiero się rozpoczyna, to można przypuszczać, że liczba ofiar pandemii COVID-19 – bezpośrednich i pośrednich – może być o rząd wielkości większa niż w jakiejkolwiek zaawansowanej gospodarce.

Zagrożenia związane z pandemią nie ograniczają się do skutków krótkoterminowych. Jakie skutki długookresowe może wywołać COVID-19 w biedniejszej części świata?

Kraje te są narażone w przyszłości na poważne straty wydajności, zarówno pod względem strony siły roboczej, jak i kapitału. Długotrwałe zamykanie szkół i bezrobocie mogą przyczynić się do wzrostu przemocy w rodzinie, liczby nastoletnich ciąż i małżeństw dzieci. W krajach, w których brakuje podstawowej infrastruktury do zdalnego nauczania, powrót do tradycyjnej szkoły może okazać się trudny, także z uwagi na kryzys, który już się zaczyna. Jeśli sytuacja się przeciągnie, będziemy mówić o straconym roczniku, a może o straconym pokoleniu ze względu na zaniedbania edukacyjne. Nadrobić te zaniedbania będzie niezwykle trudno, zwłaszcza w sytuacji kryzysu gospodarczego, z którym za chwilę będą zmagać się te społeczeństwa. A długookresowe problemy, z którymi zmagają się od dziesięcioleci, takie jak ogromna korupcja, niski poziom szkolnictwa i będąca jego pochodną niska innowacyjność tylko się wyostrzą i pogłębią dystans do rozwiniętego świata.

Drastycznie zmniejszając obecne i przyszłe perspektywy gospodarcze Afryki, kryzys COVID-19 może wywołać jeszcze większą migrację, niż przewidują obecne prognozy. W Ameryce Łacińskiej od 2015 roku obserwowaliśmy dramatyczną ucieczkę 5 milionów osób z ogarniętej zapaścią gospodarczą Wenezueli. Teraz część z tych osób, tracąc możliwości życia w Kolumbii czy Peru, próbuje wracać do swojego kraju, gdzie nie czekają na nich żadne nowe możliwości, a być może nasilą się represje polityczne. W wielu krajach widoczny jest też trend powracania do rodzinnych wsi tysięcy osób, które straciły pracę w dużych ośrodkach miejskich i nie mają oszczędności, aby się utrzymać. Pandemia wywołała też znaczący zanik napływu transferów pieniężnych, które wcześniej stanowiły znaczącą część PKB krajów biednych. Transfery od emigrantów, którzy w krajach rozwiniętych podejmowali pracę, stanowiły bardzo istotne wsparcie dla rodzin pozostawionych w krajach rozwijających się. Obecnie emigranci często stracili pracę i przekazy wspomagające rodziny uległy znacznemu ograniczeniu.

Jak – w pani ocenie – globalny kryzys gospodarczy wpłynie na kraje najbiedniejsze i czy można go w jakiś sposób zminimalizować?

Pandemia już wywołała serię niewypłacalności przedsiębiorstw oraz niebezpieczny dla stabilności wzrost długów państwowych. Niekontrolowany rozwój pandemii COVID-19 mógłby zaostrzyć niestabilność globalnego rynku finansowego, co byłoby szczególnie bolesne dla biedniejszych gospodarek świata. Ponad 90 krajów rozwijających się zwróciło się już do MFW o pomoc finansową. MFW wraz z Bankiem Światowym wezwały również oficjalnych wierzycieli, w tym Chiny, które stały się głównym pożyczkodawcą dla krajów rozwijających się w ostatnich latach, do zawieszenia spłat zadłużenia przez kraje najbiedniejsze. Rezultaty takich starań są jednak niepewne. Tymczasem Chiny zaoferowały krajom rozwijającym się duże darowizny medyczne (co zyskało już termin „chińskiej dyplomacji maseczkowej").

Biedniejsze kraje, stojąc w obliczu nadchodzących kryzysów zadłużenia i zawirowań politycznych, liczą na pomoc ze strony zamożniejszych mocarstw. Specyfika pandemii wskazuje, że w interesie nas wszystkich, także Europejczyków oraz głównych mocarstw, jest pomoc krajom ubogim. Problem pandemii z łatwością przekracza granice narodowe. Pandemia nie minie, dopóki nie uda się jej pokonać wszędzie. A długotrwały głęboki kryzys w krajach Afryki czy Ameryki Łacińskiej może na długo destabilizować gospodarkę globalną, co odczujemy wszyscy. Pandemia COVID-19 grozi spustoszeniem części rozwijającego się świata, wielokrotnie poważniejszym niż kryzys przewidywany np. w Europie.

Ale warto się zastanowić, czy taka pomoc ze strony Europy i USA nie jest też naszym obowiązkiem wynikającym z innych przesłanek. Przez długi czas dzisiejsze kraje rozwijające się były eksploatowane przez bogatszą Północ. Może to jest czas, aby spłacić zaciągnięty przez pokolenia dług. Myślę, że powaga sytuacji wymaga od nas ogromnej odpowiedzialności i wspólnego wypracowania najlepszych rozwiązań. Tylko dzięki dobrze przemyślanemu i holistycznemu podejściu społeczność międzynarodowa może uniknąć tragedii humanitarnej na dużą skalę i uchronić się przed destabilizującym nawrotem pandemii.

dr Joanna Gocłowska-Bolek – ekonomistka, latynoamerykanistka. Absolwentka Wydziału Nauk Ekonomicznych Uniwersytetu Warszawskiego. Ekspertka w Ośrodku Analiz Politologicznych UW. Dyrektorka Centrum Studiów latynoamerykańskich UW (2012-2016) oraz członkini zarządu Europejskiej Rady Studiów Społecznych nad Ameryką Łacińską (2013-2016). Autorka artykułów naukowych i popularnonaukowych na temat krajów rozwijających się. Promotorka współpracy akademickiej uczelni polskich i latynoamerykańskich, popularyzatorka nauki, laureatka Warszawskiej Nagrody Edukacji Kulturalnej (2016). Uwielbia wędrówki po zatłoczonym São Paulo i po kolumbijskich lasach deszczowych. Miłośniczka prozy Gabriela Garcíi Márqueza i poezji Maria Benedettiego.

eprasa.pl 78a20eb501

CZEKAJĄ NA NOWY DOM

(Zawiercie) W Schronisku Dla Zwierząt w Zawierciu przy ul. Podmiejskiej 51b na kochających właścicieli, ciepły kąt i swoje miejsce w życiu czeka kilkadziesiąt psów i kotów. Rasowe, mieszańce, małe, duże, porzucone lub od początku przemierzające życie bez towarzystwa ludzi – wszystkie czekają, aż ktoś je pokocha i stworzy im prawdziwy dom.

Szczęście uśmiechnęło się już do wielu czworonogów, które znajdowały się pod opieką zawierciańskiego schroniska. Czasami zwierzaki opuszczały schronisko z nowymi właścicielami, by zamieszkać w nowym domu daleko od Zawiercia. Daje to nadzieję na to, że psiaki, które pozostają w schronisku również mogą doczekać dnia, w którym ktoś je pokocha.

Na lepsze życie u boku dobrego właściciela czeka 12-letni Pepsi. To psi seniorek, który jest nieco wycofany. Sinus to młody i radosny pies. Bez domu pozostaje również uroczy Lukas.

Pilnie nowego domu potrzebuje Budyń. Czworonóg chowa się w budzie i tam spędza większość czasu. Pies jest smutny i zrezygnowany.

- *Budyń to przepiękny około 5-letni psiak o wspaniałym charakterze. Przyjacielski i kontaktowy. Lubi pieszczoty i głaskanie. Umie chodzić na smyczy i kocha spacerki. Umie aportować zabawki, pięknie robi siad i daje łapki. Budyń mógłby zamieszkać z jakąś wesołą sunią lub po zapoznaniu z jakimś spokojnym psem* – informuje Schronisko Dla Zwierząt w Zawierciu, apelując do ludzi o dobrych sercach, by zechcieli przygarnąć Budynia, który bardzo tego potrzebuje.

Lukas

Aby otrzymywać informacje na temat schroniska na bieżąco, warto śledzić na Facebooku fanpage „Schronisko Dla Zwierząt w Zawierciu" oraz zaglądać na stronę www.schroniskozawiercie.pl. W sprawie adopcji czworonogów można dzwonić pod numer 730-505-255 lub 515-131-350.

Schronisko jest nieczynne dla odwiedzających do odwołania. Wstrzymane zostały również wolniedziele, kiedy miłośnicy psiaków mogli odwiedzać schronisko, by wyprowadzać czworonogi na spacer.

(es)

Foto: Schronisko Dla Zwierząt w Zawierciu

Sinus

Budyń

Pepsi

Boiska Dotyku Jury otwarte

Tzw. poluzowanie rygorów związanych ze zwalczaniem pandemii koronawirusa jest wprowadzane etapami. Kolejny etap to możliwość korzystania z obiektów rekreacji na powietrzu. Wyłączone są z tego przepisu place zabaw, ale uruchamiane są boiska, orliki, korty tenisowe

W Myszkowie można korzystać z centrum rekreacyjno-sportowego Dotyk Jury. W miniony weekend przez cały dzień było tam sporo osób. Boiska do koszykówki, siatkówki były zajęte.

Czynna jest wypożyczalnia sprzętu: od poniedziałku do piątku od 12.do 20., w weekendy do 10. do 18.

W skład wchodzą już m. in.: scena plenerowa, kort tenisowy, boiska do piłki nożnej, piłki plażowej i koszykówki, stoły do tenisa stołowego, siłownia zewnętrzna, plac zabaw dla dzieci. Obiekt wg planów miasta ma być rozbudowywany, jest już nawet projekt. Czy będzie coś jeszcze ? Gotowy już projekt budowlany obejmujący basen rekreacyjny, wodny plac zabaw dla dzieci, plażę, tężnię solankową, budynek z gastronomią i zapleczem technicznym. Inwestycja jest jednak uzależniona od tego, czy miastu uda się pozyskać dotacje na ten cel. Radni obecnej kadencji postawili to za warunek. Burmistrz W. Żak już rok temu próbował przeforsować budżet miasta z przeznaczeniem 12 mln zł na Dotyk Jury w całości z kredytów. Na to nie zgodzili się radni, którzy wysłali wyraźny sygnał: dotacje -jak np. w Żarkach- albo wstrzymujemy się z inwestycją. W Żarkach inwestycja której początki można już obserwować gminie Żarki finansowana jest w 85% ze środków zewnętrznych. (JW)

reklama

eprasa.pl 78a20eb501

Kontakty rodzica z dzieckiem w czasie epidemii

Panująca epidemia koronawirusa dotyka wszystkich sfer naszego życia, w tym również sfery życia rodzinnego, do której niewątpliwie zaliczamy kontakt rodziców z dzieckiem. Ze względu na epidemię COVID-19 zamknięte zostały szkoły, przedszkola, żłobki, uczelnie wyższe, czasowo obowiązywał zakaz przemieszczania się, a cały czas zaleca się pozostanie w miejscu zamieszkania i unikania kontaktu z osobami innymi niż domownicy. Wobec tak obrazującego się stanu faktycznego, u wielu rodziców i opiekunów pojawiła się obawa, czy wydawać dzieci drugiemu rodzicowi bądź opiekunowi celem zrealizowania ustalonych kontaktów.

Ciężko jest jednoznacznie udzielić odpowiedzi na takie pytanie, ponieważ każda sytuacja jest inna, i każdy przypadek należałoby rozpatrywać indywidualnie, dokonując przede wszystkim analizy zagrożeń związanych z realizacją kontaktów oraz z odmową ich realizacji.

Zgodnie z art. 113 §1 Kodeksu rodzinnego i opiekuńczego – niezależnie od władzy rodzicielskiej rodzice oraz ich dziecko mają prawo i obowiązek utrzymywania ze sobą kontaktów. Kontakty z dzieckiem obejmują w szczególności przebywanie z dzieckiem (odwiedziny, spotkania, zabieranie dziecka poza miejsce jego stałego pobytu) i bezpośrednie porozumiewanie się z nim, utrzymywania korespondencji, korzystanie z innych środków porozumiewania się na odległość, w tym ze środków komunikacji elektronicznej. Jeżeli dziecko przebywa stałe u jednego z rodziców, sposób utrzymywania kontaktów z dzieckiem przez drugiego z nich rodzice określają wspólnie, kierując się dobrem dziecka i biorąc pod uwagę jego rozsądne życzenia, a w braku porozumienia rozstrzyga sąd opiekuńczy (art. 113 1§1 Kodeksu rodzinnego i opiekuńczego).

W przeważającej ilości przypadków, kontakty rodzica z dzieckiem odbywają się poza stałym miejscem zamieszkania dziecka, tj. z prawem rodzica zabierania dziecka poza jego stałe miejsce zamieszkania, czy to z możliwością noclegu, czy też nawet na kilka dni w tygodniu, czy na weekend.

Adwokat
Katarzyna Wysocka-Krzymińska

Rozważając odmowę wykonania kontaktów dziecka z rodzicem bądź innym krewnym, należy wnikliwie przeanalizować sytuację i myśleć przede wszystkim o dobru i zdrowiu dziecka. Można rozważyć wykonywanie kontaktów przez pewien okres za pośrednictwem jedynie środków komunikowania się na odległość, a kontakty bezpośrednie z dzieckiem czasowo ograniczyć. Taka forma kontaktu zależy oczywiście od wieku dziecka i możliwości technicznych rodzica, ale ważne jest żeby dziecko miało możliwość zobaczenia rodzica i porozmawiania z nim.

Najważniejszym jest, aby rodzice starali się dojść do porozumienia w kwestii uregulowania kontaktów tymczasowo na czas istnienia zagrożenia zakażeniem koronawirusem. Dochodzi bowiem do zderzenia dwóch wartości, z jednej strony prawa dziecka i rodzica do bezpośredniego, nieutrudnianego kontaktu, a z drugiej konieczności ochrony zdrowia i życia dziecka w związku z istniejącym zagrożeniem.

Niestety zdarzają się sytuacje, w których rodzic, nie mając żadnych realnych podstaw by odmówić wydania dziecka na kontakt ,jednak kontakt ten utrudnia i odmawia jakiejkolwiek formy zastępczej, np. nawet telefonicznej. Jest tak wówczas, gdy kontakty były tak naprawdę utrudniane jeszcze przed pandemią koronawirusa, orzeczenie sądu było nierespektowane już wcześniej, a sytuacja bieżąca jest jedynie wymówką, by kontakty te w dalszym ciągu utrudniać.

Wskazać należy, że praktykę uchylania się od realizowania kontaktów rodzica z dzieckiem z powołaniem się na abstrakcyjne narażenie, bez konkretnego zagrożenia uznać należy za szkodliwą dla dziecka i sprzeczną z jego dobrem. Pamiętać należy, że podstawą decyzji rodziców, zarówno w odniesieniu do realizacji kontaktów rodzica z dzieckiem, jak i innych sfer jego życia, powinno być właśnie dobro dziecka, które Kodeks rodzinny i opiekuńczy wprowadza jako zasadę nadrzędną.

Co może zrobić rodzic, któremu kontakty z dzieckiem, które są uregulowane w orzeczeniu sądowym są uniemożliwiane z powodu koronawirusa, a rodzic, pod którego pieczą jest dziecko jednocześnie nie wyraża zgody na chociażby zastępcze formy wykonywania kontaktów?

Pytanie czy w obecnej sytuacji zagrożenia koronawirusem wszczęcie takiego postępowania będzie skuteczne?

Biorąc pod uwagę sytuacje w kraju związaną z ograniczeniem pracy sądów jedynie do spraw pilnych może okazać się tak, że zainicjowanie takiego postępowanie sądowego może nie być tak skuteczne, a rozstrzygnięcie szybkie. Dlaczego? Dlatego, że sądy w obliczu stanu epidemii odwołują rozprawy do końca maja 2020 r. i nowe terminy nie są wyznaczane na ten okres. Następnie natomiast, może się okazać, że złożony wniosek stanie się bezprzedmiotowy, np. gdy po ustaniu stanu epidemii, kontakty rodzica z dzieckiem odbywać się będą jak dotychczas.

Nadto, należy zastanowić się czy odmowa wydania dziecka na realizację kontaktu będzie naruszeniem uzasadniającym taką formę egzekucji kontaktów ,w obliczu coraz większej liczby odnotowywanych zachorowań na koronawirus?

Odpowiadając na powyższe pytanie należy uzależnić decyzje w konkretnej sprawie od sytuacji rozwoju pandemii, nie zaś wyłącznie od swoich osobistych pobudek.

Zatem podkreślić należy, że o ile obiektywnie będzie istniał stan podwyższonego ryzyka dla dziecka w związku z wykonaniem kontaktu z rodzicem (np. rodzic powrócił z za granicy, powinien odbywać kwarantannę, miał kontakt z osobami zarażonymi), to rodzic sprawujący pieczę nad dzieckiem ma podstawy do czasowego ograniczenia osobistych kontaktów drugiego rodzica z dzieckiem przez czas istniejącego zagrożenia. Ważne jest jednak, aby wówczas zapewnić zastępczy kontakt pośredni odpowiedni dla wieku dziecka (czyli przykładowo zintensyfikowany kontakt telefoniczny).

adwokat
Katarzyna Wysocka-Krzymińska

Dlaczego mycie owoców i warzyw samą wodą nie wystarcza?

Świeże owoce i warzywa to nieodłączny element każdej kuchni. Szczególnie te sezonowe wiosną i latem kuszą żywymi kolorami i bogactwem witamin. W procesie wzrostu, transportu czy na półkach sklepowych poddawane są różnym zabiegom ochronnym czy konserwującym. Klasyczne mycie samą wodą jest niewystarczające. Jak zatem umyć owoce i warzywa, by były czyste, a także pozbawione bakterii, pozostałości po nawozach i nie straciły swoich właściwości?

Woda, a bakterie i zanieczyszczenia

Owoce i warzywa, które przynosimy do swoich domów, intuicyjnie myjemy najczęściej pod bieżącą wodą. Bardziej dokładni z nas, nalewają ciepłą wodę do miski czy zlewu i pozwalają im pomoczyć się w nadziei, że brud odmięknie i pozbędziemy się go z ich powierzchni. Niestety, zarówno jeden jak i drugi sposób jest niewystarczający. Woda nie zmyje nagromadzonych zanieczyszczeń, bakterii, pozostałości nawozów, wosków... Wszystkie one mogą być groźne dla naszego zdrowia.

- Mycie owoców i warzyw samą wodą jest nieefektywne – tłumaczy dr inż. Jolanta Janiszewska z Sieć Badawcza Łukasiewicz - Instytutu Chemii Przemysłowej im. Prof. Ignacego Mościckiego. – Ważne są środki powierzchniowo czynne, najlepiej, gdy są one naturalne. To właśnie one są odpowiedzialne za proces mycia, czyli za szybkie zwilżenie mytych powierzchni, osłabienie łączności między cząsteczkami brudu, oderwanie i usunięcie zanieczyszczeń z czyszczonych owoców czy warzyw. Takie środki są kluczowe dla procesu mycia, otaczają bowiem cząsteczkę brudu tworząc kulistą otoczką w której go zamykają. Kulka brudu pozostaje zawieszona w wodzie. Płukanie lub wytarcie do sucha służy ostatecznemu pozbyciu się resztek brudu i roztworu myjącego – tłumaczy ekspertka.

Domowe sposoby, a ich skuteczność

Skoro sama woda nie wystarczy, na co powinniśmy postawić? Wiele mówi się o domowych sposobach walki z zabrudzeniami owoców i warzyw. Tutaj z pomocą przychodzą nam na przykład dobrze znany ocet czy soda. Znany jest także sposób domowych mikstur na bazie kwasku cytrynowego. Jednak takie metody są nie tylko czasochłonne, nietrwałe, ale także mało skuteczne. Okazuje się, że o ile zmyją powierzchowne zabrudzenia, to nie do końca poradzą sobie z woskami, czy pozostałościami środków ochrony roślin. Do tego potrzebne są związki myjące najlepiej roślinne, które zmienią napięcie powierzchniowe wody ułatwiając czyszczenie, zwilżanie tego, co chcemy usunąć z naszych owoców i warzyw. Dodatkowo dzięki zdolności do emulgowania, usuwanie zanieczyszczeń tłuszczowych i wosków z mytych powierzchni będzie prostsze i bardziej efektywne. Takiego efektu zupełnie czystej powierzchni nie uzyskamy przy pomocy domowych sposobów.

Naturalnie aktywne rośliny

Na rynku dostępne są produkty dedykowane czystości owoców i warzyw. Wiele roślin także przychodzi nam z pomocą w przypadku dbania o utrzymanie higieny. Wyciągi z nich pozyskane, nie tylko pomogą w walce z zabrudzeniami, ale także zapewnią pozbycie się z czyszczonych powierzchni bakterii, grzybów, zanieczyszczeń po nawozach i innych środkach chemicznych. Na przykład naturalny ekstrakt z pestek grejpfruta, zawierający bioflawonidy i polifenole hamuje rozwój szkodliwych bakterii, grzybów i pasożytniczych pierwotniaków, a także pomaga w zachowaniu świeżości produktów. Istotne jest, by płyn, który ma pomóc w walce z brudem występującym na powierzchni owoców i warzyw, nie zawierał szkodliwych konserwantów i chemicznych dodatków – ich pozostałości trafią do naszych posiłków, a tego przecież nie chcemy. Ważne też, by składniki aktywne były pozyskiwane z certyfikowanych plantacji. Tylko wtedy mamy gwarancję, że produkt jest w pełni naturalny. Taki płyn znajdziesz między innymi w linii Home marki BeSymbio.

Dbanie o to, by na naszym talerzu znajdowały się owoce i warzywa w pełni czyste jest możliwe, jednak pamiętajmy, że sama woda w przypadku ich mycia może okazać się mało skuteczna. Przy wsparciu roślinnych środków myjących i ekstraktów roślinnych usuniesz brud, pozostałości chemii i nawozów, bakterie i grzyby, nie pozostawiając na owocach i warzywach chemicznego śladu.

Opr red

eprasa.pl 78a20eb501

Ratujmy małe gospodarstwa i zakończmy erę ferm przemysłowych. Rolnictwo w walce z pandemią.

Unia Europejska i kraje członkowskie muszą zakończyć wspieranie właścicieli szkodliwych dla ludzi i środowiska ferm przemysłowych i zamiast tego realnie chronić małe, rodzinne gospodarstwa rolne. Dotyczy to zarówno doraźnych pakietów pomocowych, jak i długofalowej polityki rolnej. To działania niezbędne, by w długiej perspektywie zmniejszyć ryzyko pandemii takiej jak obecna oraz lepiej chronić nasze zdrowie, przyrodę i klimat – przypomina Dominika Sokołowska z Greenpeace Polska.

Wielcy przedsiębiorcy rolni, zarówno w Polsce, jak i w Unii Europejskiej, ostro lobbują o wsparcie branży mięsnej i mlecznej, argumentując to trudnościami związanymi z pandemią koronawirusa. Ale zdaniem Greenpeace polski rząd i ministerstwo rolnictwa, podobnie jak pozostałe państwa członkowskie i cała UE, zamiast wspierać dalej ogromne przedsiębiorstwa rolne, muszą zapewnić pomoc finansową przede wszystkim lokalnym, małym i ekologicznym gospodarstwom, które są gwarancją zdrowej i ciągłej produkcji żywności, a także pracownikom rolnym i sezonowym, którzy mogą być zagrożeni utratą środków do życia.

Dominika Sokołowska z Greenpeace Polska komentuje: Pandemia koronawirusa to sygnał alarmowy dla całej ludzkości, ale też szansa na przebudowanie naszego rolnictwa i całej gospodarki tak, by lepiej chroniły ludzi i planetę. Przemysłowa hodowla zwierząt, powiązane z tym niszczenie lasów i różnorodności biologicznej pod uprawy pasz, to doskonały przepis na kolejne pandemie i inne kryzysy w przyszłości. UE i rządy krajowe muszą ratować małe gospodarstwa, które ucierpiały w wyniku tego kryzysu, i przestać wspierać te, które zagrażają zdrowiu publicznemu. Właśnie na tym powinien polegać patriotyzm gospodarczy, o który apeluje minister rolnictwa Jan Krzysztof Ardanowski!

Przemysłowa hodowla zwierząt ma znaczącą rolę w powstawaniu i rozprzestrzenianiu się wirusów, w tym koronawirusów podobnych do tego wywołującego Covid-19. Dane wskazują, że aż 73% wszystkich nowych chorób zakaźnych jest pochodzenia zwierzęcego.

Przemysłowa hodowla zwierząt ma znaczącą rolę w powstawaniu i rozprzestrzenianiu się wirusów, w tym koronawirusów podobnych do tego wywołującego Covid-19. Dane wskazują, że aż 73% wszystkich nowych chorób zakaźnych jest pochodzenia zwierzęcego. Przemysłowa hodowla zwierząt oznacza ogromną liczbę zwierząt żyjących w ograniczonej przestrzeni, bez dostępu do świeżego powietrza czy możliwości swobodnego poruszania się oraz nieludzki transport z kraju do kraju i z jednego kontynentu na drugi. Taka praktyka nie tylko zwiększa ryzyko pojawiania się wirusów i chorób, ale także tempo ich przenoszenia.

Profesor Ilaria Capua, włoska wirusolożka z Uniwersytetu Florydy podkreśla, że nasze zdrowie jest nierozerwalnie związane ze zdrowiem zwierząt i całej przyrody: Jednoczesne wspieranie zdrowia ludzi, zwierząt i całego to jedyny sposób na utrzymanie naszej planety w równowadze – mówi profesor Capua.

Co najgorsze system, który przyczynia się do tego typu ryzyka, jest od lat wspierany przez unijne dotacje. Chów zwierząt w ramach obecnej europejskiej polityki rolnej wspierany jest gigantycznymi subsydiami w wysokości ok. 28–32 mld euro rocznie To oznacza, że co piąte euro z unijnego budżetu, wydawane jest na działania mające ogromny negatywny wpływ na nasze zdrowie, środowisko i klimat. Większość tych środków trafia do największych gospodarstw rolnych w Europie, które są dostawcą ponad 72% produktów zwierzęcych w UE. W tym samym czasie stale zmniejsza się liczba gospodarstw małych i średnich. W latach 2005-2013 zniknęło prawie 3 miliony gospodarstw hodowlanych, co stanowi prawie jedną trzecią wszystkich gospodarstw w UE. W Polsce również w ciągu kilkunastu lat w szybkim tempie znika większość małych, rodzinnych gospodarstw rolnych oraz prowadzona na nich tradycyjna hodowla zwierząt, a na ich miejscu zaczęły powstawać fermy przemysłowe. W latach 2014-2018, liczba producentów ekologicznych w Polsce spadła o 19%, zmniejszyła się także powierzchnia upraw ekologicznych o ok. 25%.

Poza chorobami zakaźnymi, przemysłowa hodowla zwierząt przyczynia się też do innych problemów – zdrowotnych, zanieczyszczania powietrza amoniakiem i wody azotem, po antybiotykooporność spowodowaną nadużywaniem antybiotyków w hodowli, którą WHO ocenia za jedno z głównych wyzwań zdrowotnych XXI wieku, odpowiedzialne za 33 tysiące zgonów rocznie w Europie, oraz z przewidywanymi dziesięcioma milionami zgonów rocznie na świecie do 2050 roku. Nadmierna konsumpcja mięsa wiąże się z wieloma poważnymi problemami zdrowotnymi, takimi jak choroby układu krążenia, nowotwory i cukrzyca typu 2. Badanie przeprowadzone przez prestiżowy „The Lancet" poświęcone zdrowiu zaleca zmniejszenie spożycia czerwonego mięsa w Europie o 77%, aby zapewnić zdrową i pełnowartościową dietę bogatą w owoce i warzywa.

Materiały Greenpeace Polska
zd. www.pelne-zdrowia.pl
Opr. red

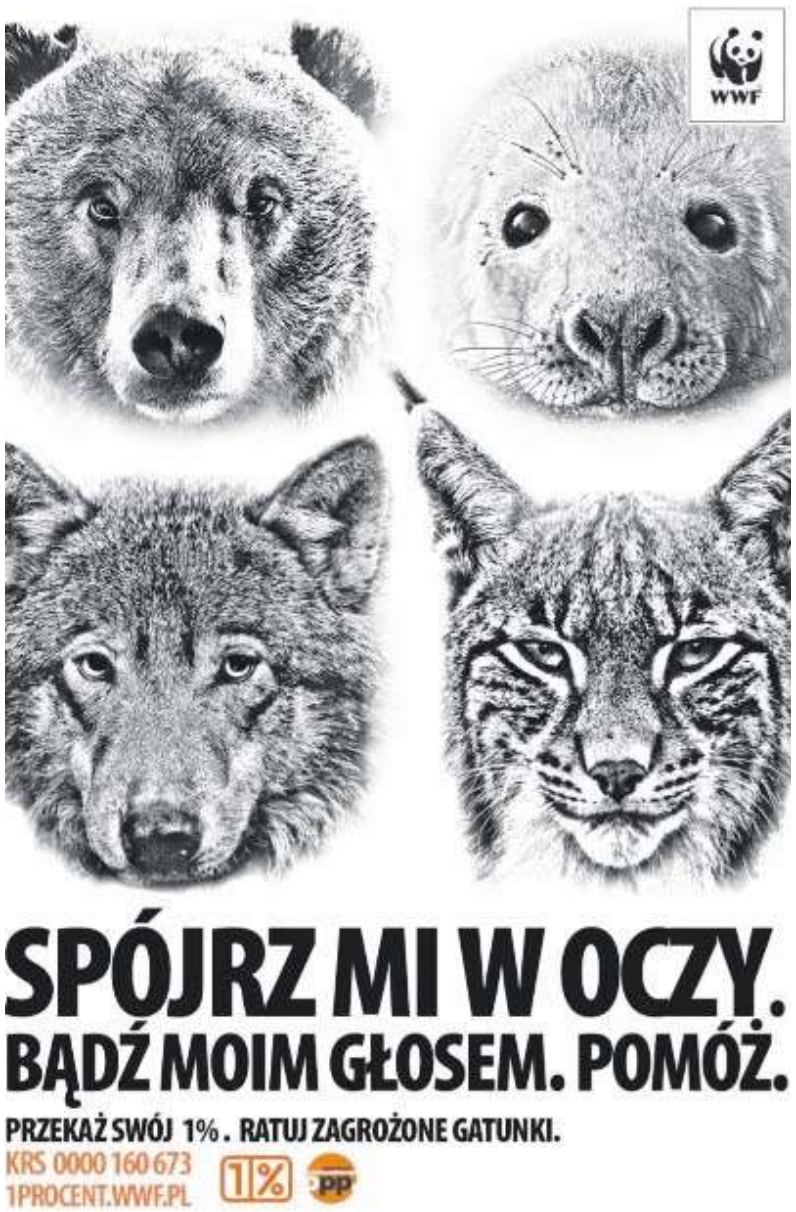

eprasa.pl 78a20eb501

TRZECI ETAP LUZOWANIA GOSPODARKI. Fryzjerzy i kosmetyczki zapraszają!

SYSTEMY mol KOMPUTEROWE
MAREK OLSZEWSKI
Myszków, Prusa 28A
tel. 602 615 982
czynne w godz. 8.00-20.00
KASY FISKALNE ONLINE
NOVITUS * POSNET * ACLAS
PROMOCJA!
DRUKARKI FISKALNE -369 ZŁ rabat!!!
www.molsystemy.pl

W środę premier Mateusz morawicki poinformował o szczegółach trzeciego etapu znoszenia obostrzeń związanych z koronawirusem. Od najbliższego poniedziałku, 18 maja otwarta będzie gastronomia, salony kosmetyczne i fryzjerskie. Od 25 maja będzie można prowadzić zajęcia dla dzieci z klas 1-3 szkół podstawowych, natomiast maturzyści i uczniowie klas 8 będą mogli udać się na konsultacje do nauczycieli przede wszystkim z przedmiotów, które zdają na egzaminach. Od poniedziałku podwyższony zostanie limit pasażerów w środkach transportu publicznego oraz limit osób, które mogą ćwiczyć na otwartych obiektach sportowych. Więcej osób będzie mogło również brać udział w uroczystościach religijnych.

GASTRONOMIA I SALONY PIĘKNOŚCI

Od 18 maja otwarte będą salony kosmetyczne, fryzjerskie i restauracje. Gastronomia będzie uruchomiona również w centrach handlowych. W przypadku salonów beauty wizyty będą musiały być umawiane wcześniej, klienci nie mogą czekać na usługę w poczekalni. Zachowane muszą zostać wytyczne sanitarne (noszenie maseczek, gogli lub przyłbic, używanie ręczników jednorazowych). W lokalach gastronomicznych na 1 osobę musi przypadać minimum 4m2 powierzchni, po każdym kliencie należy dezynfekować stolik. Zachowane muszą być również odstępy pomiędzy stolikami. Kucharze i obsługa muszą nosić maseczki i rękawiczki, natomiast klienci będą mogli zdjąć maseczki, gdy już usiądą przy stoliku. Jeszcze Premier nie skończył przemówienia, a do jednej z koleżanek z redakcji przyszedł sms- do manikiurzystki, że „zaprasza od poniedziałku".

EDUKACJA I TRANSPORT PUBLICZNY

Od 18 maja będzie można prowadzić zajęcia praktyczne w szkołach policealnych oraz rewalidacyjno-wychowawcze oraz wczesne wspomaganie rozwoju i specjalistyczną rewalidację. Otwarte zostaną placówki z bazą noclegową i działalnością opiekuńczo-edukacyjną (takie jak schroniska młodzieżowe, ośrodki sportowe, świetlice środowiskowe). Nieco później, od 25 maja, będzie można prowadzić zajęcia w klasach 1-3 szkół podstawowych oraz konsultacje z nauczycielami dla maturzystów i uczniów klas 8. Od 1 czerwca z konsultacji z nauczycielami w szkołach będą mogli skorzystać pozostali uczniowie. Przedłużony zostanie zasiłek opiekuńczy dla rodziców dzieci do lat 8. Dzieci poniżej 13. roku życia będą mogły wychodzić z domu bez opieki dorosłego opiekuna od 17 maja.

W transporcie publicznym zwiększony może zostać limit pasażerów. Od 18 maja to zarządzający transportem zdecydują ilu pasażerów wejdzie na pokład. Albo – tak jak dotychczas – tyle, ile wynosi połowa miejsc siedzących, albo tyle, ile wynosi 30% liczby wszystkich miejsc siedzących i stojących (w tym przypadku jednak połowa miejsc siedzących musi pozostać wolna).

RELIGIA, SPORT, KULTURA

Od najbliższej niedzieli 17 maja podczas mszy, obrzędów lub uroczystości religijnych w miejscach sprawowania kultu religijnego na 1 osobę będzie musiało przypadać 10m2 (dotychczas było to 15m2). Od 18 maja więcej osób będzie mogło ćwiczyć na otwartych obiektach sportowych, możliwe będzie również organizowanie zajęć w obiektach zamkniętych.

Luzowanie obostrzeń obejmuje również kulturę. Od poniedziałku będą mogły działać kina plenerowe, możliwe będzie wznowienie prac na planach filmowych, nagrań fonograficznych i audiowizualnych w instytucjach kultury, indywidualne zajęcia na uczelniach artystycznych oraz wznowienie prób i ćwiczeń.

Od 25 maja możliwe będzie prowadzenie zajęć dydaktycznych dla studentów ostatnich lat studiów oraz zajęć, które nie mogą być realizowane zdalnie.

ZASADY NADAL OBOWIĄZUJĄ!

Kontrola graniczna na granicy z Niemcami, Litwą, Czechami i Słowacją będzie przedłużona do 12 czerwca. Granice nadal będzie można przekroczyć tylko w wyznaczonych miejscach. Kontrole będą wciąż prowadzone w portach morskich i na lotniskach.

Choć następuje kolejny etap odmrażania gospodarki, nie wolno nam zapominać, że zasady bezpieczeństwa nadal obowiązują. W przestrzeni publicznej mamy zachowywać 2-metrowa odległość od innych osób. Wciąż mamy obowiązek zasłaniania ust i nosa. Jeśli możemy, w dalszym ciągu pracujmy zdalnie. Nadal zalecane jest pozostawanie w domach. Luzowanie obostrzeń nie oznacza, że zagrożenie koronawirusem minęło. (es)

PORECO
"Spółka odpowiedzialna za zbiorowe zaopatrzenie w wodę i zbiorowe odprowadzanie ścieków na terenie Gminy Poraj"
Oferujemy usługi :
- budowa sieci wod/kan
- budowa przyłączy wod/kan
- usługi minikoparką
- prace ziemne
"PORECO" sp. z o.o.
ul. Górnicza 21 42-360 Poraj
34 314 76 54 ; 668 430 259
biuro@poreco.pl ; www.poreco.pl

POLSKA SPÓŁKA GAZOWNICTWA
Oddział Zakład Gazowniczy w Zabrzu
NIERUCHOMOŚĆ PRZEZNACZONA DO SPRZEDAŻY
w drodze przetargu pisemnego nieograniczonego
woj. śląskie Myszków

Zabudowana nieruchomość oddana w użytkowanie wieczyste oraz prawo własności budynków na niej zlokalizowanych. Nieruchomość położona w Myszkowie przy ul. 3 Maja 2, zabudowana budynkiem administracyjnym (pow. użyt. 316,45 m²) i budynkiem zaplecza technicznego (pow. użyt. 170,90 m²). Nieruchomość posiada bezpośredni dostęp do drogi publicznej. Nieruchomość w pełni uzbrojona w podstawowe media.

Powierzchnia nieruchomości:
- dz. nr 5975/3 – 0,0746 ha

Księga wieczysta:
- CZ1M/00003375/2

DANE KONTAKTOWE
(32) 398 54 38; (32) 398 51 83
nieruchomosci@zabrze.psgaz.pl

Szczegółowe informacje o przetargu oraz nieruchomości zostały zamieszczone na stronie internetowej www.psgaz.pl, zakładka: Nieruchomości i majątek na sprzedaż, Oddział Zakład Gazowniczy w Zabrzu

NOCLEGI DLA PRACOWNIKÓW
- ścisłe centrum Myszkowa (blisko dworca PKP i PKS)
Do Dworca PKP i PKS Lidla i Netto 4 minuty drogi.
Do Autobusu Miejskiego 1 minuta.
- atrakcyjne ceny
W cenie zakwaterowania media + internet.
NOWA KUCHNIA, ŁAZIENKA, ŁÓŻKA, POŚCIEL!
Pralnia.
Informacja tel. 602 39 83 86

eprasa.pl 78a20eb501

wiele sposobób na zamówienie ogłoszenia drobnego

Zachęcamy do zlecania nam ogłoszeń drobnych i reklam telefonicznie: 34 3137120 608 548 727 (również sms!)
mailowo: reklama@gazetamyszkowska.pl
Odeślemy wycenę, poprosimy o wpłatę na konto bankowe. Jeżeli ogłoszenie drobne zamówisz na www.gazetamyszkowska.pl od razu ukaże się w internecie i w kolejnych wydaniach Gazety Myszkowskiej!

USŁUGI

AMSTAR Kancelaria prawno-podatkowa Antoni Starowicz - obsługa prawna, księgowa, kadrowo płacowa, restrukturyzacja przedsiębiorstw- Myszków ul. Jana Pawła II 10 tel. 34 3135693, www.kancelariastarowicz.pl

CZYSZCZENIE DYWANÓW, tapicerek, posadzek. Tel. 504/369-534

Ave Maria i Marsz Mendelssohna na skrzypcach w kościele. Tel.(34) 313-01-28, 503/056-788

Tani transport: bus 1,5 tony, ciężarówka- ład.6t, 17 europalet. Faktura VAT. Tel. 608/259-447

PRANIE, CZYSZCZENIE Karcherem dywanów, tapicerek. 500/200-337

Naprawa: kuchnie, lodówki, zmywarki, witryny, lady, pralki automatyczne, wirnikowe, wirówki, montaż klimatyzacji w budynkach, kurtyny powietrzne, instalacje elektryczne. Tel. 506/655-874

Transport, przeprowadzki. 724/782-830

Udrożnianie, czyszczenie rur kanalizacyjnych (WUKO). 513/309-345

Mycie, czyszczenie kostki. 724/782-830

Koszenie, karczowanie, przycinanie tui. 513/309-345

Inspekcja rur kamerą, usuwanie zatorów, WUKO. 724/782-830

Usługi asenizacyjne- wywóz szamba. 602/873-777

Wycinka drzew ze zwyżki oraz metodą alpinistyczną, karczowanie działek. Firma Alpistom Tel. 507/550-862

Heblowanie, obróbka drewna. 724/111-245

Radca Prawny Jadwiga Kwiecień Kancelaria Prawna Sp.k Myszków ul. Kwiatkowskiego 1/18a, tel. 791-732-142, e-mail : radca@jadwiga-kwiecien.pl, www. jadwigakwiecien. pl- porady prawne i procesy w sprawach: cywilnych (zasiedzenie, uwłaszczenie, spadki, zachowek, podział majątku, odwołanie darowizny), rodzinnych (rozwód, alimenty, władza rodzicielska), rent i emerytur, karnych

Montaż klimatyzacji w budynkach. 506/655-874

Wywóz szamba 8000L. Tel. 501/554-661, (34)313-54-54

Transport, przeprowadzki 1.5t. 514/120-458

Biuro Konsultingowe Lex-Nieruchomość. Wycena nieruchomości, maszyn, urządzeń i pojazdów. Tel. 602/718-068, 42-300 Myszków, ul.Kwiatkowskiego 27

UWAGA! Potrzebujesz opróżnić, wysprzątać sklep, dom, mieszkanie, garaż, piwnicę? Przyjadę, posprzątam od A do Z. Przeprowadzki. 517/557-974

Senior TAXI- przewozy osób na wózku inwalidzkim. 517/557-974

Instalacje antenowe, alarmowe, domofony, kamery, napędy do bram. 513/960-318

Pranie dywanów i tapicerek. Solidnie. 666/353-591

Usługa walcem 15t, spycharka, przyczepa niskopodwoziowa, samochód z HDS, koparki kołowe i gąsiennicowe. 606/667-269, 608/503-154, 693/464-195

ANTENY- naprawa, montaż, ustawianie. 796/800-367

MONTAŻ KLIMATYZACJI MYSZKÓW I OKOLICE. TEL. 796-132-954

Wycinka, podcinka drzew alpinistycznie i zwyżką, karczowanie działek. 510/564-021

OPRÓŻNIANIE MIESZKAŃ 724/782-830

ZŁOTA RĄCZKA -NAPRAWY AWARIE 513/309-345

Wywóz szamba od 1do 8 m3 605/676-963

Usługi samochodem dostawczym do 3,5T tel. 530/584-773

USŁUGI BUDOWLANE

TYNKI maszynowe. 509/574-010, (34)313-28-41

Instalacje C.O., wodno- kanalizacyjne, gazowe. Doradztwo, transport materiałów gratis, VAT 8%. Tel. 604/503-175

DOCIEPLENIA BUDYNKÓW, solidnie, fachowo i terminowo. Wieloletnie doświadczenie, kosztorys gratis. Tel. 502/702-175, www.agra-docieplenia.pl

Więźby dachowe, krycie, deskowanie, rynny, remonty, przebudowy. Tel.603/968-668 502/023-510

MALOWANIE, gipsowanie, płytki, struktura, sufity podwieszane. Tel.603/075-050

MUROWANIE budynków, tynki, docieplenia, więźby dachowe, ogrodzenia. Tel.603/075-050

DACHY, więźby, usługi dekarskie, remonty, podbitki, tarasy. 508/454-992

Profesjonalne wykańczanie wnętrz, adaptacja poddaszy, łazienki, tarasy, balkony. Tanio i solidnie. Zapraszam. 788/474-118

Instalacje c.o., woda, gaz, 8% VAT na materiał. Wycena i transport gratis Tel.601/740-919

Wylewki maszynowe. Duże doświadczenie. Tel. 506/052-057

Płytki, łazienki, malowanie, remonty, gładzie gipsowe, karton gips, panele, zabudowy, montaż drzwi, okien, kamień gipsowy. 574/548-756

AZBEST demontaż i utylizacja 791/973-030

Gładzie, gipsowanie, malowanie, tapetowanie. Solidnie i tanio. 508/043-678

Cyklinowanie, układanie parkietu. 603/035-499

REMONTY I WYKOŃCZENIA: GIPSOWANIE, PODWIESZANE SUFITY, KAFELKOWANIE. TANIO, SOLIDNIE. FAKTURA VAT. 535/018-011

Remonty, wykończenia kompleksowo, pod klucz. 503/111-231

Docieplenia budynków, malowanie elewacji, tynki- silikonowe, akrylowe, żywiczne i inne. Podbitki dachowe, montaż parapetów. 666/034-268

Montaż dachów oraz podbitek dachowych. **SOLIDNIE, TANIO**! 500/302-146

Gładzie, malowanie. 668/139-360

Kompleksowe usługi malowania dachów, www.alpistom.pl, 507/550-862

UKŁADANIE KOSTKI BRUKOWEJ I GRANITU KOMPLEKSOWO. 518/644-699

Remonty, kafelkowanie. 506/774-472

USŁUGI KOPARKO- ŁADOWARKĄ, ziemia, piasek, fundamenty, rozbiórki, wyrównywanie terenu i inne. 504/933-443

Budowy domów, przebudowy, prace ogólnobudowlane. 695/056-643

Układanie kostki brukowej, roboty ziemne, usługi koparką, koparko- ładowarką, transport kruszywa, piasek, ziemia itp. Usługi niskopodwoziówką. 511/330-603

OCIEPLENIA PIANĄ PUR. 518375220

REMONTY WYKOŃCZENIA WNĘTRZ 518375220

Kierownik budowy, gotowe projekty, adaptacje. Tel. 606/948-612

Dachy, więźby- każdy rodzaj pokrycia kompleksowo. Wycena i doradztwo gratis. 504/728-471

Docieplania budynków, hal. Wycena i doradztwo gratis. 504/728-471

Prace ziemne, wykopy, niwelacja terenu, wyburzenia. Tel. 792/909-555

Oddam gruz, kilka wywrotek. Dołożę się do transportu. Czysty, prawie sam rozdrobniony beton. W Myszkowie ul. 3 Maja. Tel. 602/514-030

FIRMA G.E.M. oferuje wyroby ze stali nierdzewnej, balustrady itp. Kontakt: 507/431-527 574/474-601

Tynki wewnętrzne, tradycyjne, inne roboty budowlane. 792/312-907

UKŁADANIE KOSTKI BRUKOWEJ 604/630-715

Usługi remontowe,płyty, gipsy, hydraulika, elektryka- uprawnienia 530/584-773

Kompleksowe wykańczanie wnętrz tel. 665/579-804

Dom Pogrzebowy Lilia

Myszków ul. Krasickiego 95 F
Żarki. ul. Myszkowska 9
518-518-208 34-313-48-96

Oferujemy kompleksowe wykończenie wnętrz,ścianki działowe, sufity podwieszane, docieplenia poddaszy, szpachlowanie, tynkowanie, gipsowanie, malowanie, tapetowanie, układanie paneli podłogowych tel. 502/071-604

Układanie kostki brukowej tel. 604/630-715

ARTYKUŁY BUDOWLANE

Piec CO z osprzętem sprzedam 900 zł. Tel. 668-434-740

Okno sprzedam, 1165x1435mm, nowe. okleina złoty dąb, jednoskrzydłowe, 500 zł. Tel. 668-434-740

Sprzedam cegłę klinkierową czerwoną o wymiarach 200x100x52 tel. 607/811-795

Sprzedam cegłę klinkierową czerwoną o wymiarach 200x100x52 607/811-795

SPRZEDAM- DZIAŁ BUDOWLANY

Drewno opałowe, kominkowe, zrzyny. 724/111-245

Deski, tarcica budowlana. 724/111-245

Drewno opałowe i rozpałkowe. 510/612-028

IMPERIA DYLAND
SYSTEMY OSŁON OKIENNYCH
Myszków Słowackiego 88
/Baza Jurajskiej/
czynne pn – pt 8:00-16:00

NAJTANIEJ!
NAJSZYBCIEJ!
NAJLEPIEJ!
- ROLETY WEWNĘTRZNE
- ŻALUZJE POZIOME I PIONOWE
- SYSTEMY SZYN ALUMINIOWYCH
- ŚCIANY JAPOŃSKIE
- KARNISZE
- POMIAR, MONTAŻ, WYCENA

tel kom. 517 369 743
34 313 42 96

OGŁOSZENIA DROBNE PRZYJMOWANE SĄ DO ŚRODY KAŻDEGO TYGODNIA DO GODZ. 17.00

eprasa.pl 78a20eb501

Sprzedam drewno opałowe, zrzyny tartaczne i kominkowe. 885/121-073

Wyprzedaż płytek -tanio. Tel. 691/072-528

Promocja- węgiel- od 620zł/ tona, miał- 500zł/ tona. Kruszenie węgla na ekogroszek. 693/464-195, 606/667-269

Rury mostkowe dwuwarstwowe, karbowane (na przepusty). Tel. 606/667-269, 608/503-154, 693/464-195

Drewno kominkowe, opałowe. 693/508-802

Drewno opałowe w klockach. 510/564-021

Drewno opałowe, kominkowe. 721/580-356

Betoniarki 150 L 2szt. sprzedam oraz barakowóz Osiny 6,0x2,5m tel. 509-418-497

Piec węglowy w dobrym stanie kupię. 689-394-311

DOM i OGRÓD

Wycinka drzew, czyszczenie działek. 510/564-021

Sprzedam ziemię ogrodową. 511/459-423

Wycinka drzew. 510/612-028

Sprzedam drewno opałowe w klockach oraz stemple budowlane tel. 535/464-774

Wycinka drzew trudnych. Pielęgnacja ogrodów. Koszenie trawy. DREW-OUT. 881/332-455

NAUKA

BIOLOGIA- 503/077-360

Matematyka. 663/364-028

BIZNES

Noclegi dla pracowników. Myszków i Zawiercie. W samym centrum. Pokoje od 1-6 osób. WiFi, kuchnia, pralnia, parking. tel. 602/39-83-86

DAM PRACĘ

Płytkarza zatrudnię. Praca stała. Formy rozliczenia do uzgodnienia (godzinowo lub akord). Atrakcyjne warunki. 508/830-837

Spawacza zatrudnię. Praca stała w Myszkowie. Spawanie drobnych konstrukcji. Atrakcyjne warunki. 508/830-837

Przyjmę do prac ogólnobudowlanych, wykończeniowych, również do przyuczenia. Atrakcyjne warunki. Ubezpieczenie. Praca cały rok. 508/830-837

Przyjmę do dociepleń. Atrakcyjne warunki. Ubezpieczenie. Solidne zarobki. Praca cały rok. Szkolenia, rozwój. 508/830-837

Zatrudnię uczniów lub studentów na stałe lub dorywczo, do prostych prac manualnych. Elastyczny czas pracy. Osoba niepaląca. 605/613-221

Zatrudnię pracownika do dociepleń. 666/034-268

Zatrudnię emeryta do prac porządkowych, osoba niepaląca. 605/613-221

Do dociepleń budynków fachowców, pomocników. Bardzo dobre warunki. 504/728-471

Przyjmę do dociepleń. Praca cały rok. Tel. 504/362-205

Przyjmę murarza, pomocnika i pracownika do ociepleń. Tel. 517/021-758

Przyjmę składacza do produkcji choinek sztucznych tel.698/412-666 602/719-504

Dam maseczki ochronne do szycia maszynowego tel. 798/777-183

Przyjmę do pracy szyjących, stołowych lub cały zespół. Stała praca, rejestracja. 600/012-082

Zatrudnię konserwatora do zakładu mięsnego w Siedlcu Janowskim tel. 603/916-855

Przyjmę do prac budowlanych Praca cały rok. 692-590-241

Przyjmę murarzy, cieśli szalunkowych i pracowników budowlanych. Bardzo dobre warunki. Tel. 606-109-784

SZUKAM PRACY

Kobieta, wykształcenie wyższe, obsługa komputera, systemu BDO, doświadczenie w biurze podejmie pracę. Tel. 661/813-871

SPRZEDAM

Pralki automatyczne, lodówki oraz naprawa. Tel. 506/655-874

Sprzedam laptopa DELL, Intel i5, dysk 240SSD, 8GBRAM, Windows10. Cena: 800zł, 2 lata gwarancji. Tel: 503305572

Sprzedam komputer PC tanio, intel 5, 240gb ssd, karta graficzna, cena 800zł. Tel. 660856707

Sprzedam regały sklepowe, biurko. 661/682-280

Sprzedam franie. 661/682-280

Sprzedam pralkę wirnikową Światowit. 506/655-874

Buty, rolki rozmiar 44. 517/368-873

Rower miejski, nowy, 450zł. 517/368-873

Komplet wypoczynkowy zieleń 2 kanapy, 1 rozkładana 502/233-180

Rower górski młodzieżowy, rama czerwona. Tel. 603-923-644

Namiot 2 osobowy i namiot 3 osobowy- 2 pokoje +weranda z pełnym wyposażeniem turystycznym sprzedam. Tel. 603-923-644

MASZYNY I URZĄDZENIA SPRZEDAM

Wibrator stołowy+ formy do pustaków i cegły; betoniarka 250 litrów, drut śr 10 w zwojach 662/570-319

Nowa Minerwa płaska, idealna do szycia maseczek. 604/961-075

Kompresor, pompa do wody, brama uchylna, lewar kolejowy, betoniarka. 576-315-335

KUPIĘ

Kupię złom, AGD. 661/682-280

STARE WAZONY SZKŁO SERWISY, RZECZY PRL 513/309-345

ODDAM

Oddam gruz Żarki Letnisko tel. 666/121-657

NIERUCHOMOŚCI

Chcesz DOBRZE sprzedać lub kupić nieruchomość. Biuro nieruchomości **SIKOMAS**. Zadzwoń tel. 667981112

NIERUCHOMOŚĆ- DO WYNAJĘCIA

Noclegi dla pracowników. Myszków i Zawiercie. W samym centrum. Pokoje od 1-6 osób. WiFi, kuchnia, pralnia, parking. tel. 602/39-83-86

Wynajmę lokal handlowy w centrum Myszkowa (ul.Kościuszki 43), 37m2 z zapleczem, tel. 0343146136

Agroturystyka, Noclegi ! Jaja wolny wybieg tel. 515/626484

Wynajmę kawalerkę w centrum miasta na pierwszym piętrze 509-437-010

Do wynajęcia mieszkanie 45m2 i kawalerka 30 m2. Myszków- Mijaczów tel. 509/363-731

Pomieszczenie gospodarcze do wynajęcia 120m2 na warsztat, magazyn, hurtownię itp. Myszków- Mijaczów tel.796/43-20-92

Wynajmę mieszkanie w Myszkowie, dwa pokoje, kuchnia tel. 500/828676

Mieszkanie w Myszkowie dwa pokoje, kuchnia. Tel. 500-828-676

NIERUCHOMOŚĆ- WYNAJMĘ

Do wynajęcia garaż w Myszkowie tel. 664 721 865

Wynajmę garaż 500/200-337

NIERUCHOMOŚĆ- SPRZEDAM

Działka budowlana Żarki Letnisko, 4200m2, media. 513/595-206

Siewierz okol. 5800m2, szer. 40m, 150tys. 604/323-822

Myszków okol. działki budowlane od 2500m2 do 9000m2, 60tys. do 130tys. 604/323-822

Sprzedam dom do remontu. 662/041-317

Sprzedam rekreacyjną działkę o pow. 1020m2 pod zabudowę, przy lesie, Niegowa- Ogorzelnik. Tel. 574/548-756

Działka rolna 1,3 ha Jaworznik, blisko ul. Polnej 32/25-19-680 577/271-508

Sprzedam dom w Myszkowie Stary Myszków. działka 162 mkw i 126 mkw. Dom do rozbiórki, gaz, prąd. 32/25-19-680 577/271-508

Mieszkanie własnościowe M-4- sprzedam, 62,60m2, ul.Sikorskiego, IVp. 888/762-755

Sprzedam mieszkanie 53m2 na Będusz tel. 693/528-485

Sprzedam działkę rolną z warunkami zabudowy 4550 m2 Gliniana Góra k/ Koziegłów tel. 664 721 865

Odstąpię działkę na ogródkach działkowych w Myszkowie tel. 664 721 865

Mieszkanie w Myszkowie sprzedam. 74mkw, ul. Sikorskiego 65C, tel. 696-434-855

SPRZEDAM DZIAŁKĘ BUDOWLANĄ 5800m2, MYSZKÓW UL. SZPITALNA. CENA DO UZGODNIENIA. tel. 535-355-754 663-443-102

Garaż blaszany zielono-żółty dach dwuspadowy, brama podnoszona (4mx6m) solidnie wykonany tel. 507/120-342

NIERUCHOMOŚĆ- KUPIĘ

Kupię ziemię rolną w Zabijaku, Pińczycach, Hucie Starej, Potaszni 3-3.5 zł/ m2. 604/323-822

Kupię działkę budowlaną uzbrojoną w Myszkowie i okolicy lub dom. Kontakt alkac8811@gmail.com, 519/668-858

PLAC MAGAZYNOWY BAZA PARKING -9341m/2

WYNAJMĘ

utwardzony asfalt, ogrodzony, energia, przy głównej drodze, teren przemysłowy , możliwa obsługa placu ,wózki widłowe itp

tel kontaktowy 501 492 803

OGŁOSZENIA DROBNE PRZYJMOWANE SĄ DO ŚRODY KAŻDEGO TYGODNIA DO GODZ. 17.00

eprasa.pl 78a20eb501

MOTORYZACJA

Sprzedam przyczepkę kempingową Niewiadów. 661/682-280

AUTO- SPRZEDAM

Sprzedam Renault Grand Scenic 7-osobowy, 2005r. 661/682-280

Opel Astra II kombi, srebrna, 1.4, 16V, benzyna, 1999r, do negocjacji. 507/676-834

VW Golf 1,9TDI 110KM z 1998r. przebieg 312tys., kolor czarny metalik 3-drzwiowy. Tel. 513/203-659

Fiat Panda 2007, poj. 1.2. 517/368-873

Peugeot Partner 2006, pojemność 1.9, 5-osobowy. 517/368-873

Renault Clio 2008, poj. 1.5D. 517/368-873

AUTOKOMIS- tanie samochody z gazem, kredyt, zamiana. 791/447-712

Mercedes W-124 1993r. benzyna tel. 500/201-250

Volkswagen Passat 2003r. 390 tys. km diesel stan dobry 3500 zł tel. 500/282-696

Fiat Punto 2000r. 1,2 benzyna tel. 573/380-748

JEEP GRAND CHEROKEE WJ 3.1 TD. Wszystko działa jak należy. AUTOMAT.BEZ SKÓRZANEJ TAPICERKI. PRZEGLAD OK.OC OK. FTMAJTRANS@o2.pl 531-762-886

Renault Thalia sil, 1,5 2003r. prod. tel. 509/383-702

Citroen C-4 Picasso 2008r. benzyna tel. 509/383-702

AUTOKOMIS Kingal otomoto - sprawdz w wyszukiwarce. tel. 664-420-288 W ciąglej sprzedaży około 25 samochodów,obecnie min.:Opel Astra J 2.0 Diesel2015r,Seat Exeo kombi 2.0 Diesel 2010r, Mazda Tribute 2.3 benz. 2004r, Hyundai Coupe 2.0 benz. 2006r, Fiat Stilo 1.6 benz. 2006r, Skoda Octavia kombi 1.6 Diesel2010r, Opel Astra GTC 1.6benz.2009r, Ford Focus 1.6benz.2010r, Renault Clio 1.2benz.2005r

Ford Focus 2001r, silnik 1,8 TDI 662-600-975

Fiat Seicento 2007r silnik 1,1 +gaz. Tel. 662-600-975

MOTO- SPRZEDAM

Motorower Romet 50 poj., 2010r. 517/368-873

Sprzedam Opony używane + felgi stalowe tel. 669/842-245

AUTO- MOTO CZĘŚCI- SPRZEDAM

Kabina do ciągnika C-330 tel. 693/817-123

Koła Żukowskie 16C, Koła R-15 185/65 Scenik tel. 798/957-414

AUTO- MOTO USŁUGI

AUTOLAWETA- przewóz pojazdów i innych towarów. 791/447-712.

Złomowanie pojazdów zaświadczenie i gotówka od ręki, dojazd do klienta tel. 794/560-010.

AUTO- KUPIĘ

Kupię każde sprawne, uszkodzone, zepsute. 508/331-536

Kupię każde osobowe, gotówka, dojazd do klienta. Tel.504/758-014

Skup samochodów osobowych zniszczone, skorodowane, uszkodzone, najwyższe ceny. Dojazd do klienta. Tel.511/044-013

Wszystkie osobowe z instalacją gazową, 50gr/ kg. 535/018-011

Złomowanie pojazdów. dojazd do klienta, wydawanie zaświadczeń, płatność gotówką. Najwyższe ceny w regionie! tel. 518/290-819 512/024-264

Dostawcze i Osobowe, koparko-ładowarke, ciągnik rolniczy + maszyny, jednoślady, Quady tel. 693/991-858

SPRZEDAM MASZYNY ROLNICZE

Rozrzutnik obornika dwuosiowy. 517/368-873.

Sprzedam ciągnik C-330, Cynków, kopaczkę do ziemniaków tel. 603/470-817.

Sprzedam Ciągnik Władimirec tel. 509/383-702.

Sprzedam Orkana w dobrym stanie rolniczego, Wagę fabryczną metalową 200kg. tel. 502/785-469.

KUPIĘ MASZYNY ROLNICZE

Sprzedam pszenicę, jęczmień, pszenżyto. 693/465-806.

ROLNICTWO

Sprzedam zboże, siano. 608/436-062.

Sprzedam ziemniaki wineta i belaroza. Tel. 515/440-752, 798/467-588.

Siano w kostkach 6zł kostka 663/069-620.

Sprzedam słomę i siano cena do uzgodnienia 663/547-242.

Pszenżyto, słoma 506/519-131.

Sprzedam pszenżyto, pszenice wiosenną tel. 797/943-153.

Pługi, kultywator, glebogryzarka, kosiarka rotacyjna do C330 i 360, przewracarka taśmowa, roztrząsacz pokosów, wóz ciągnikowy sprzedam. 576-315-335.

ZDROWIE

NZOZ Centrum Diagnostyki Medycznej „Endoscopica" Rok Zbigniew tel.32 348-60-33, www.gastroskopiazawiercie.pl- Poradnia Gastrologiczna gastroskopie.kolonoskopie w znieczuleniu, Pracownia USG: USG jamy brzusznej, piersi, tkanek miękkich,tarczycy, biopsje. Poradnia kardiologiczna i hipertensjologiczna :próba wysiłkowa. holter ekg i ciśnieniowy, usg serca. Poradnia ginekologiczna: usg ginekologiczne. Poradnia medycyny sportowej. Poradnia psychiatryczna. Diagnostyka i leczenie chorób żył: badania naczyniowe USG/Doppler kończyn górnych i dolnych, aorty, tętnic szyjnych.

RÓŻNE

W okolicach LIdla zgubiono aparat fotograficzny marki Nikon. Znalazca proszony o zwrot karty pamięci lub aparatu za wynagrodzeniem. 500-245-307.

ZWIERZĘTA

Groomer. Strzyżenie psów i kotów. Możliwy dojazd do klienta. 606/740-974.

ZWIERZĘTA- SPRZEDAM

Sprzedam cielaki. 500/492-997 lub 605/924-312.

Sprzedam brojlery zagrodowe. 667/209-109.

Owcę z jagnięciem 697/248-005.

Sprzedam owce z jagnięciem dużym tel. 518/494-296.

Sprzedam krowę po pierwszym ocieleniu. tel. 797/235-245.

Krowę 7-letnią sprzedam. 6 miesięcy po wycieleniu. Tel. 783-149-124.

Gabinet Weterynaryjny "MATWET"
Lek. wet. Mateusz Piecuch
Żarki Letnisko, ul. Jasna 4
tel. 608/062-916

Gazeta Myszkowska
teraz w prenumeracie cyfrowej!
wejdź na eprasa.pl

OGŁOSZENIA DROBNE PRZYJMOWANE SĄ DO ŚRODY KAŻDEGO TYGODNIA DO GODZ. 17.00

eprasa.pl 78a20eb501

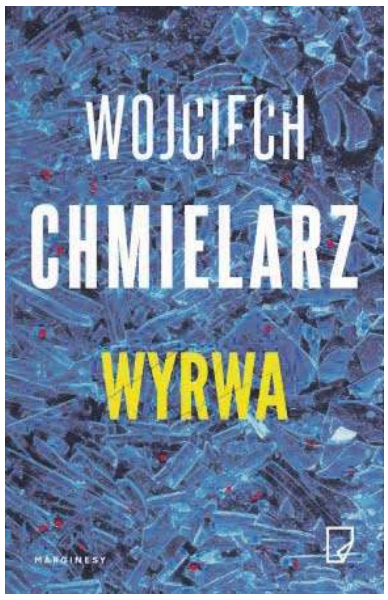

Kiedy Maciej Tomski dowiaduje się, że jego żona Janina zginęła w wypadku samochodowym, myśli, że wali mu się cały świat. Jak powiedzieć dwóm córeczkom, że właśnie straciły matkę? Jak powiedzieć teściom? Jak ma teraz funkcjonować, gdy dotychczasowe, spokojne życie nagle szarzeje i zmienia się w ciąg udręk?

Maciej nie ma jednak pojęcia, dlaczego do wypadku doszło pod Mrągowem, skoro Janina powiedziała mu, że jedzie na delegację pod Kraków. Pomyliła się? Okłamała go? A gdy na jej pogrzebie pojawia się tajemniczy mężczyzna, Maciej zaczyna rozumieć, że Janina miała wiele sekretów. Znacznie więcej, niż można się spodziewać po kimś tak zagonionym i zapracowanym. I że musi się z nimi zmierzyć.

Pytania zaczynają się mnożyć, a tragedia zmienia w skomplikowaną zagadkę. Maciej jedzie na Mazury i wkrótce przekonuje się, że być może tak naprawdę nie znał kobiety, z którą spędził ostatnich dwanaście lat życia.

Wyrwa to opowieść o mężczyznach, którzy kochali tę samą kobietę i którzy będą musieli zmierzyć się z tajemnicą jej śmierci. O poczuciu straty i głuchej rozpaczy zmieniającej się w gniew, który szuka ujścia. To także historia o splątanych uczuciach, o trudnej przyjaźni i o konsekwencjach życiowych błędów. I o tym, że można niewiele wiedzieć o kimś, z kim mieszka się pod jednym dachem.

Nowy thriller psychologiczny Wojciecha Chmielarza, autora znakomicie przyjętej Rany i zekranizowanego przez Canal+ Żmijowiska.

Wyrwa
Wojciech Chmielarz
Wydawnictwo Marginesy

Łąka to skarbnica leczniczych preparatów i naturalnych kosmetyków.

W tym przewodniku znajdziesz przepisy na:

• proste mikstury wzmacniające zdrowie
• eliksiry poprawiające urodę
• mieszanki budujące odporność.

Czy wiesz, że rośliny, które spotykasz podczas spaceru w parku, lesie czy na łące, mają życiodajną moc? Poznaj właściwości macierzanki, jasnoty, lebiodki, a nawet zwykłej paproci.

Samodzielnie przygotuj naturalne i skuteczne toniki, maści, maceraty, nalewki i wywary. Wszystko bez sztucznych aromatów, konserwantów i chemicznych wypełniaczy.

Zadbaj o dobrostan swojego ciała i ducha– zwolnij i odkryj moc polskiej łąki.

Pomóż swojemu organizmowi odzyskać wewnętrzną harmonię, a przy okazji dowiedz się, kiedy szeptuchy nosiły wianki z bluszczyku kurdybanka, dlaczego dla Azteków tak ważne były aksamitki i który poeta rozpisywał się nad pięknem zwykłego bratka.

Poznaj uzdrawiającą moc niepozornych roślin. To prostsze, niż myślisz!

Magia polskich ziół
Patrycja Machałek
Znak literanova

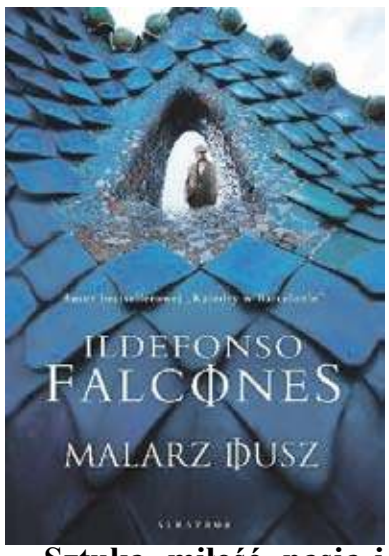

Sztuka, miłość, pasja i walka o ideały!

Ildefonso Falcones, autor niezapomnianej „Katedry w Barcelonie", wskrzesza ekscytujące czasy wielkich przemian społecznych i buntu wobec odwiecznych tradycji i zakurzonych konwenansów.

Barcelona, rok 1901. Przez miasto przetacza się fala niepokojów społecznych. Ubóstwo najbiedniejszych dzielnic kontrastuje z bogactwem dużych eleganckich alei, wzdłuż których wyrosły już niezwykłe budynki, symbol nadejścia epoki modernizmu.

Dalmau Sala, syn skazanych na śmierć anarchistów, żyje na granicy dwóch światów. Z jednej strony członkowie jego rodziny oraz Emma, kobieta, którą kocha, są zagorzałymi zwolennikami walki o prawa robotników. Z drugiej, zatrudnienie w pracowni ceramiki don Manuela Bello, jego mentora i obrońcy wiary katolickiej, pozwala mu obracać się w towarzystwie, w którym kwitnie sztuka i dobrobyt.

Artyście nie będzie łatwo odnaleźć właściwą ścieżkę, którą powinien podążyć, aby zrozumieć, że tym, co się w życiu liczy, są jego przekonania dotyczące równości i sprawiedliwości społecznej, jego czysta dusza i miłość odważnej i silnej kobiety. A przede wszystkim liczy się jego sztuka – obrazy, na których uwiecznia ubóstwo swojego miasta, w którym tli się już iskierka buntu i rewolty.

MALARZ DUSZ
Ildefonso Falcones
Wydawnictwo Albatros

Wirtualne spotkania z Muzeum Śląskim

Zapraszamy osoby w każdym wieku do skorzystania z zupełnie nowej oferty edukacyjnej – przeniesionej do przestrzeni wirtualnej. To prosty sposób na udział w zajęciach bez wychodzenia z domu. Muzeum przygotowało także propozycje dla osób posługujących się Polskim Językiem Migowym.

Z myślą o wsparciu pasji tworzenia Muzeum rozpoczyna nowy cykl zajęć on-line i zaprasza wszystkich do zabawy zainspirowanej kolekcjami muzealnymi. Udostępniane filmy instruktażowe, szablony, zdjęcia wybranych dzieł sztuki bądź wystaw pomogą tworzyć i projektować w domowym zaciszu. Muzeum zachęca również nauczycieli, by korzystali z tych zasobów w swojej pracy.

Podczas pierwszego spotkania pod hasłem „Z byfyja" będziemy wykonywać modele zabytkowych filiżanek – takich, jakie można było zobaczyć kiedyś w babcinym byfyju. W filmie instruktażowym edukatorka prezentuje poszczególne etapy pracy, a szablony do wydruku i zdjęcia zabytkowych zestawów do herbaty i kawy są do pobrania. Nie trzeba mieć w domu drukarki. Opis, jak wykonać zadanie bez wydruków, znajduje się na filmie.

Muzeum Śląskie zaprasza osoby posługujące się Polskim Językiem Migowym na wykłady związane z szeroko pojętą sztuką. Porozmawiamy o sztuce, której przekaz odzwierciedla światopogląd i system wartości artystów. Ten przekaz może być pozytywny lub negatywny. Jak w tym kontekście wygląda odpowiedzialność twórcy za odbiorcę? Czy artyści rozumieją swoją odpowiedzialność za kształtowanie światopoglądu i przekonań swoich odbiorców? Na te pytania oraz wiele innych poszukamy wspólnie odpowiedzi podczas wirtualnego spotkania z edukatorem. Dwa pierwsze wykłady – „Negatywna i pozytywna. Czy sztuka wpływa na ludzi?" oraz „Prawda i fałsz w sztuce" – są już dostępne w formie nagrań.

Między literaturą a baśnią

W niedzielne wieczory aktorzy Teatru Dramatycznego zapraszają na wspólne czytanie baśni i bajek. W maju kontynuujemy prezentowanie najpiękniejszych utworów Hansa Christiana Andersena – magicznych opowieści, które pobudzą wyobraźnię najmłodszych odbiorców.

„W baśniach opowiadanych mi w dzieciństwie kryje się głębsze znaczenie niż w prawdach, o których poucza życie" pisał Friedrich Schiller. Nasz cykl skierowany do dzieci i ich rodziców ma jeden cel: obudzić ciekawość i wrażliwość, bawić i uczyć jednocześnie.

Zapraszamy w każdą niedzielę o godz. 19:00 na kanał youtube Teatru Dramatycznego.

Hans Christian Andersen Cień
17.05 godz. 19:00 „Cień" tłum. Cecylia Niewiadomska, czyta Maciej Wyczań
Hans Christian Andersen
Nowe szaty cesarza
31.05 godz. 19:00 „Nowe szaty cesarza" tłum. Franciszek Mirandola, czyta Sebastian Skoczeń ski

Między literaturą a baśnią

#bajkowaniedziela

Teatr Dramatyczny w Warszawie

Trzy siostry 16.05.2020, godz. 19:00

Nagranie zostanie udostępnione w dniu emisji, link na naszym kanale YouTube będzie działał od godz. 19.00 do północy. Podamy go w tym wydarzeniu oraz na tablicy FB.

Teatr Współczesny w Warszawie

Namiętna kobieta 16.05.2020, godz. 17:00

Drodzy Widzowie, w związku z epidemią coronavirusa Teatr Współczesny przygotował cykl darmowych transmisji spektakli (link na Facebooku Teatru Współczesnego). Oglądanie spektaklu jest bezpłatne, ale jeżeli podoba się Państwu to, co robimy i chcieliby Państwo wesprzeć Teatr, to prosimy kliknąć w kup bilet i wybrać dowolną kwotę wsparcia. Kwota zostanie przekazana na realizację celów statutowych Teatru.

www.wspolczesny.pl/teatr-online

eprasa.pl 78a20eb501

Innowacyjna, higieniczna nakładka na klamkę

Polska firma Wystawa Klocków zaprojektowała specjalne nakładki na klamki umożliwiające higieniczne otwieranie drzwi. Innowacyjny gadżet powstał z konieczności zachowania środków ostrożności, w dobie powrotów do wykonywania dawnych obowiązków, przy jednoczesnym dbaniu o bezpieczeństwo pracowników, klientów i wszystkich innych osób.

Firma kojarzona dotychczas z organizowaniem, na terenie całej Europy, spektakularnych Wystaw z popularnych klocków, podjęła się produkcji nakładki nazwanej „bezdotykową klamką", nie tylko z uwagi na czas pandemii. Może ona stać się skuteczną bronią nie tylko w walce z koronawirusem, ale także dziesiątkami innych drobnoustrojów. Bezdotykowa klamka to gadżet, na który zapotrzebowanie było już od dawna.

„Doskonale pamiętamy czasy jeszcze sprzed pandemii, kiedy wychodząc z toalety na stacji benzynowej czy restauracji po umyciu rąk usiłowaliśmy otwierać drzwi łokciem- mówi manager projektu Rafał Szymański - Dzięki naszemu gadżetowi nie tylko nie musimy dotykać drzwi dłonią, ale również otwieranie i zamykanie drzwi łokciem, staje się niezwykle wygodne. Nasz produkt nazywa się „bezdotykowa klamka" i właśnie w tych słowach zawarta jest idea otwierania i zamykania drzwi bez dotykania ich dłonią".

Bezdotykowa klamka całkowicie eliminuje konieczność używania dłoni do otwierania drzwi.

Gdzie bezdotykowa klamka sprawdzi się najlepiej?

W biurach, instytucjach, urzędach, restauracjach, gabinetach lekarskich, salonach fryzjerskich i kosmetycznych, siłowniach, klubach fitness czyli w lokalizacjach, z których każdego dnia korzysta wiele osób (zarówno pracowników, jak i wizytujących gości). Po prostu wszędzie tam, gdzie przebywają ludzie. Zadbaj, aby Twój lokal był bezpiecznym miejscem

Więcej informacji na temat produktu znajduje się na portalu bezdotykowa-klamka.pl

Opr. red

ŻYCZENIA

Z dumą przyznaj się do wieku, Bo wiek świadczy o człowieku.
Ogrom wiedzy, doświadczeniaGodny jest pozazdroszczenia.
Każdy dzień witaj z radością, Darz swych bliskich szczerą miłością.
Przez życie idź z uśmiechem szerokim,
Stawiaj czoła górom wysokim.

Serdeczne życzenia

Januszowi Będkowskiemu

z okazji 70. urodzin

składają
Urszula i Włodek Pasek

Serdeczne podziękowania
dla Wszystkich pracowników medycznych

Oddziału Chorób Wewnętrznych i Oddziału Kardiologii w Myszkowie

za leczenie, opiekę oraz wsparcie

składa
wdzięczna pacjentka Maria B

Szanowne Koleżanki Pielęgniarki i Położne

Z okazji Święta Pielęgniarki i Położnej, w roku ogłoszonym przez WHO „Rokiem Pielęgniarki i Położnej" w tak nadzwyczajnej sytuacji dla całego świata nie sposób życzyć jak zwykle bywało „satysfakcji z pracy czy lepszych zarobków", lecz przede wszystkim dziękujemy wszystkim koleżankom za to, że jesteście i bez względu na tak trudne chwile trwacie przy swoich Pacjentach.

Drogie koleżanki życzymy Wam przede wszystkim bezpiecznej pracy, abyśmy po każdym dyżurze mogły wrócić do dwoich najbliższych.

Życzymy zdrowia, bo ono jest najważniejsze, aby normalność wróciła jak najszybciej. Bądźmy dla siebie życzliwe i pomocne w tak trudnych chwilach, abyśmy mogły w takim samym składzie spotkać się po wygranej z niewidzialnym wrogiem.

Dbajcie o siebie, dużo zdrowia
życzy
Zarząd OZZPiP
z Przewodniczącą Elżbietą Michalik

eprasa.pl 78a20eb501

KRZYŻÓWKA z HASŁEM

Litery z pól ponumerowanych od 1 do 10 utworzą rozwiązanie niniejszej krzyżówki

4/2020

1 2 3 4 5 6 7 8 9 10

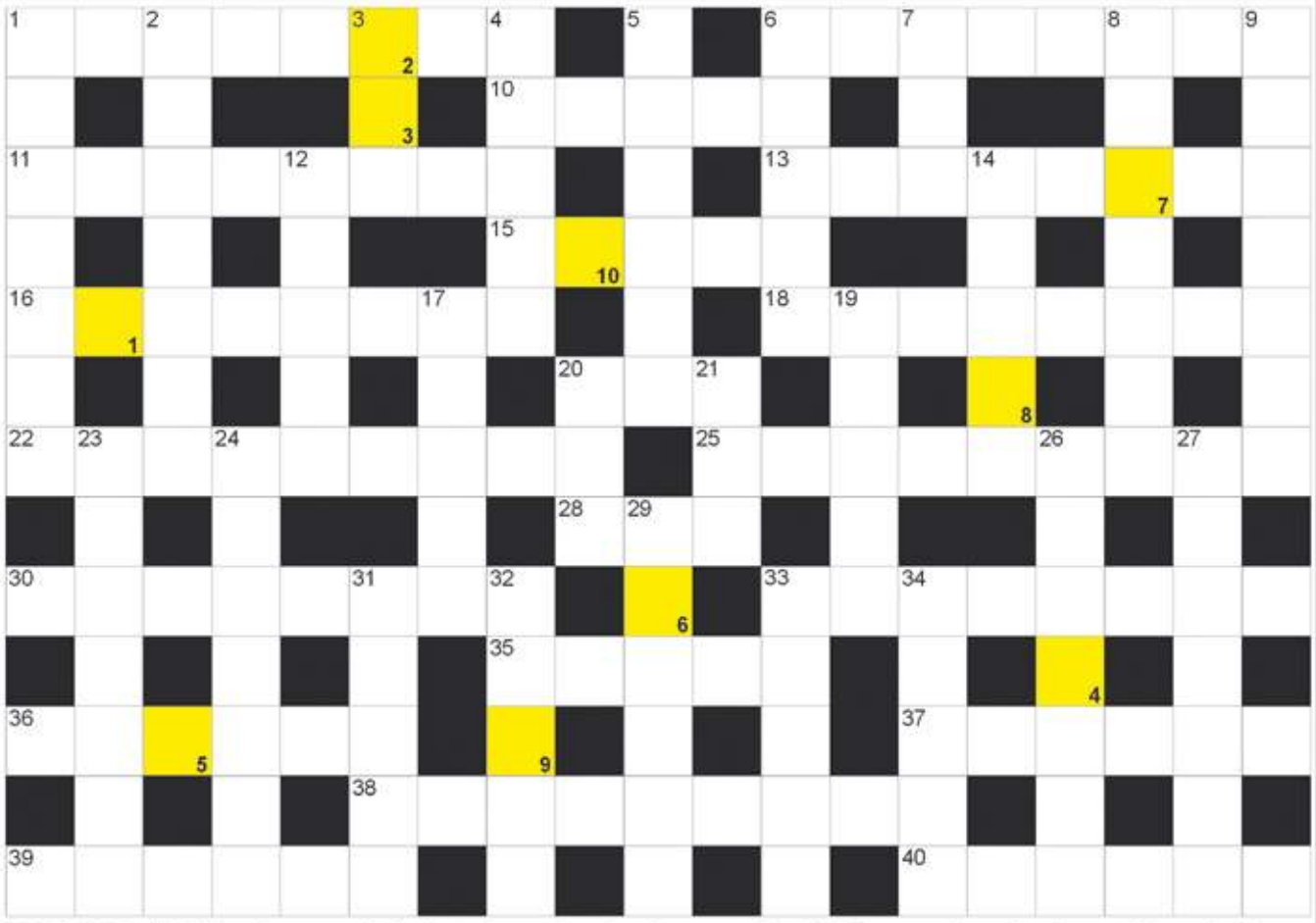

POZIOMO: 1) królewska czerwień; 6) sterlet, ryba z jesiotrowatych; 10) i Fromm, i von Daniken; 11) rosyjskie grosze; 13) cukier rafinowany; 15) rzeka na granicy Estonii i Rosji; 16) dawna warownia; 18) wytwórnia wędlin; 20) zbiornik na paliwo; 22) szezlong z wysokimi oparciami po bokach; 25) stała opłata za telefon; 28) kraj z Pretorią i Kapsztadem; 30) wygrana bez walki; 33) ryba księżycowa; 35) Sępnik czarny inaczej; 36) pies, mieszaniec rasowy; 37) na straży środowiska; 38) stolica Mauretanii; 39) dokończył "Turandota" G. Pucciniego; 40) Bergman, aktorka szwedzka

PIONOWO: 1) nożyce ogrodnika; 2) cios nogą; 3) twardy tłuszcz zwierzęcy; 4) używka w herbacie; 5) ma wszczepiany narząd; 6) świątynia słowian, kącina; 7) duszek leśny z mitologii germańskiej; 8) tropikalnie gorąco; 9) inaczej E123; 12) solenizant z 2 i 9 czerwca; 14) przepływa przez Monachium; 17) angielskie wśród przypraw; 19) polecenie dla psa; 20) zakład gastronomiczny; 21) wąż z "Księgi dżungli" Kiplinga; 23) świętuje 10 lipca i 11 października; 24) poetycka kraina wiecznego szczęścia; 26) lis krabojad; 27) stolica Kenii; 29) mała, okrągła czapeczka biskupów; 31) stolica Litwy; 32) jezioro między Tanganiką i Niasą; 33) Eswatini dawniej; 34) miasto z oznaczonym środkiem Włoch.

Rozwiązanie krzyżówki 3/2020: GÓRSKA ŁĄKA

TWOJE MIEJSCE NA REKLAMĘ

JOLKA z HASŁEM

Litery z pól z kropką czytane rzędami, utworzą rozwiązanie:

4/2020

W diagramie poniżej ujawniliśmy spółgłoskę "R". Miejsce wpisu haseł - do odgadnięcia.

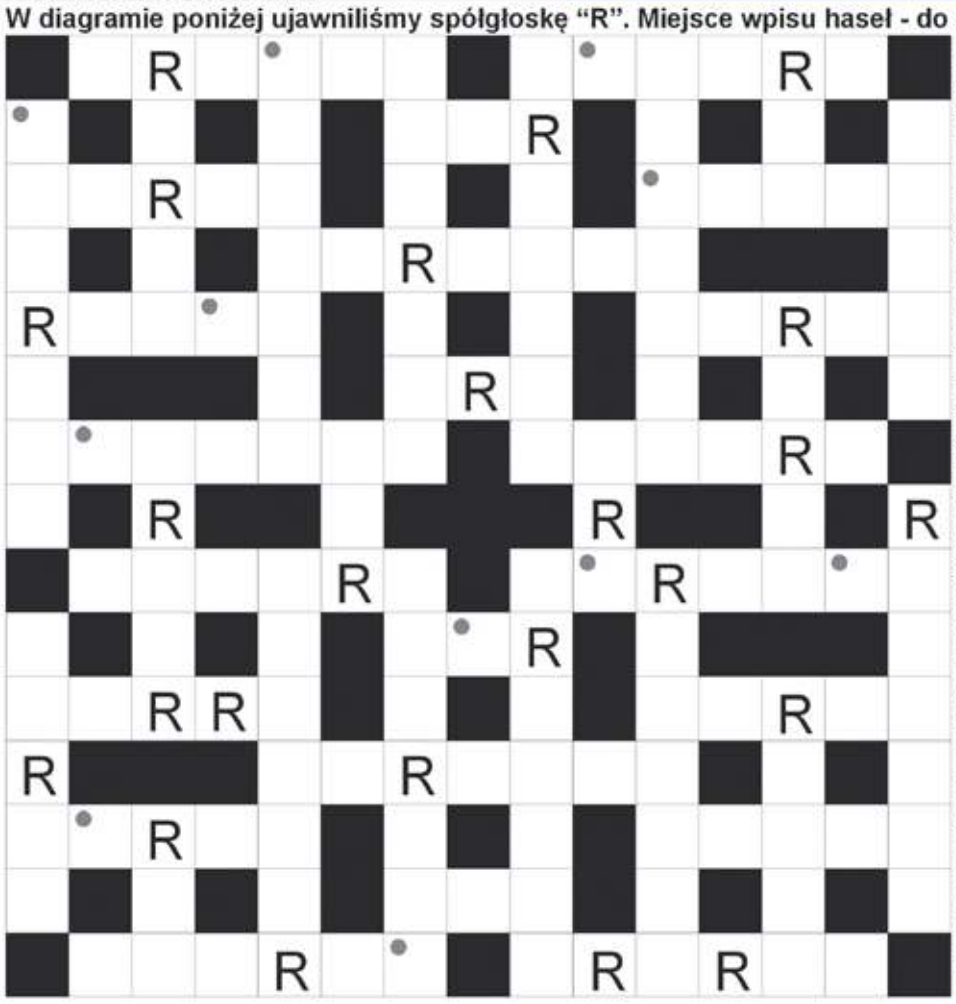

nielegalna armia irlandzka; perliczka inaczej; droga pociągu; nie tacy sami; z kodem na liście; Maria, słynna królowa Szkotów; litewskie miasto z zamkiem Radziwiłłów; "... Force One"; szybkość pracy; praca siekierą; boczna ściana statku; działka pod budowę; organizmy modyfikowne genetycznie; trunek piratów; instrument z gryfem i progami; najsłynniejszy wrak statku; ziemny rów łączący; gruba gałąź; łagodzi kaszel; identyfikator firmy; we Włoszech przed euro; wyładowanie gniewu; napisał "Raport Pelikana"; mysia jama; niejedna w deszczu; Mars i Wenus; amerykański step; król od Okrągłego Stołu; tyran, despotyczny władca; konserwowe lub kiszone; grządki kwiatowe; rodzaj makaronu, penne; grał na nim Wojski Hreczecha; zajęcie literata; kozik, scyzoryk; sokół podolski; potocznie gramofon; skandynawski grosz; statek wojenny; katar sienny potocznie; rzeka w Melbourne; siłacz, atleta

Rozwiązanie Jolki 3/2020: WYSIADYWANIE

Sprawdź się w Naszym SUDOKU:

Wypełnij poniższe diagram 9×9 w taki sposób, aby w każdym wierszu, w każdej kolumnie oraz w każdym z dziewięciu pogrubionych kwadratów 3×3 znalazło się po jednej cyfrze od 1 do 9:

		5		6	2			3
			1		5	2	9	
9			3	7		6		
6		2	5	3	1		4	
	3				9			2
	4	9			7	1		
1			4		6	3		8
	9	6			8			7
2	8	4						1

		5						
	6	2					3	
3	7			2				
			2					
	1	8		9		5		4
4		6					8	
	3		6				9	
							2	
		7	5		9	3	6	

WYKREŚLANKA: ukryliśmy 20 wyrazów określających rasy psów. Wykreślisz je od góry do dołu, od lewej do prawej i na ukos: pinczer, wyżeł, spaniel, terrier, owczarek, seter, szpic, chart, doberman, akita, basset, mastif, wilczak, pudel, dog, ogar, sznaucer, buldog, jamnik, foksterier:

W	A	B	A	S	S	E	D	D	O
I	P	W	D	Z	O	N	E	O	S
L	U	I	O	P	P	G	L	B	Z
C	N	L	N	I	E	L	A	E	N
Z	C	K	N	C	P	O	T	R	A
A	H	C	E	H	Z	B	E	M	U
K	Z	F	O	A	R	E	R	A	C
M	J	O	P	R	E	R	R	N	E
O	A	K	I	T	A	M	I	S	R
W	M	S	C	B	G	A	E	P	R
C	N	T	T	R	A	N	R	A	I
Z	I	E	R	I	W	S	P	N	E
A	K	R	U	Y	F	U	S	I	R
R	U	I	Ż	G	D	O	G	E	D
E	S	E	T	E	R	I	E	L	T
K	Ł	R	L	B	U	L	D	O	G

eprasa.pl 78a20eb501