Wspólnota łukowska

lukow.24wspolnota.pl

7 - 13 stycznia 2020 r. ■ nr 01 (781) ■ Cena 2,99 zł (w tym VAT 5%)

■ ŁUKÓW ■ STOCZEK ■ ADAMÓW ■ KRZYWDA ■ SEROKOMLA ■ STANIN ■ TRZI

Studniówka w łukowskim "Rolniku"

strona 21/22

Bartek Lenk stworzył grę komputerową

strona 11

Znaleźli zwłoki na bagnach

Adrian Kurowski zaginął 10 stycznia 2019 roku. Miał wtedy 22 lata

Czy to zaginiony Adrian?

Myśliwi odkryli zwłoki w podłukowskim Aleksandrowie. Istnieje podejrzenie, że mogą być to szczątki zaginionego rok temu Adriana Kurowskiego. Prokuratura zleci badania DNA.

STR. R1

ŁUKÓW Wojna na oświadczenia. Dyrektor kontra główna księgowa

STRONA 6

KRZYWDA Ponad 7 mln zł na inwestycje w 2020 r.

STRONA 23

TRZEBIESZÓW: Zobacz, jakie dopłaty biorą w Twojej gminie

STRONA 10

Pijany 18-latek dachował w sylwestrową noc

Dwa miesiące temu otrzymał prawo jazdy, teraz straci je za jazdę pod wpływem.

STRONA 5

Fot. Martyna Zakrzewska

Samochodem podróżowało kilku młodzieńców z gminy Wojcieszków. Wszyscy po wypadku uciekli do lasu

Sprawdź, jaką szkołę skończył Twój urzędnik i ile zarabia

Możliwość publikacji takich informacji daje nam wyrok Wojewódzkiego Sądu Administracyjnego. Dziś dane urzędników z gmin: Trzebieszów, Adamów i Stoczek Łukowski.

STRONA 4

Urząd Gminy Adamów

NAKŁAD 3355 egz.
ISSN 2083-2818

R E K L A M A

DUDZIŃSKI - ŻWIROWNIA

- żwir, piasek, ziemia, piasek do tynku
- piasek w fundamenty, wywóz gruzu
- żwir do mixokreta, żwir pod kostkę
- kopanie stawów, usługi spychem
- usługi rozbiórkowe budynków
- kruszywo betonowe kruszone, tłuczeń
- niwelacje terenu, drogi dojazdowe
- usługi koparko ładowarka, minikoparka
- usługi wywrotkami

Mirosław Dudziński, 21-400 Łuków, ul. Kiernickich 139
tel. 501 733 711, 605 658 739

ŻWIROWNIA ŻWIRTRANS
Łuków, ul. Świderska 113
ŻWIR - PIASEK - KAMIEŃ - USŁUGI KOPARKĄ
ŻWIR DO "MIXOKRETA" od 0 do 2 mm
tel. 502 622 318 tel. 25 798 66 88

NAJLEPSZYEKOGROSZEK
TEL. 509948595
ul. Radzyńska 17
Międzyrzec Podlaski
www.najlepszyekogroszek.pl

eprasa.pl 79074a1036

TYGODNIK LOKALNY
wspólnota

Adres redakcji
ul. Kwiatkowskiego 5
lukow@24wspolnota.pl

Redaktor naczelny:
Łukasz Prusak
prusak@24wspolnota.pl
660 661 093

Redaktor prowadząca:
Magdalena Oknińska
okninska@24wspolnota.pl
tel. 501 648 259

Dziennikarze:
Marta Karwowska
tel. 502 355 766
marta.karwowska@24wspolnota.pl

Bartosz Szumowski
tel. 516-075-443
szumowski@24wspolnota.pl

Dyżury dziennikarzy:
pon., wt. w godz. 10:00-12:00
śr., czw. w godz. 13:00- 16:00

Dyrektor ds. marketingu i reklamy
Anna Mokrzycka
tel. 691 782 434
mokrzycka@24wspolnota.pl

Reklama
Izabela Szczygielska-Wielgosz
wielgosz@24wspolnota.pl
tel. 791 184 007

Skład:
Jarosław Pałys

Wydawca
Wydawnictwo Wspólnota
Mateusz Orzechowski

Druk
Polska Press o/Poligrafia
Drukarnia Łódź
ul. Skorupki 17/19

Informacja o polityce ochrony danych osobowych Wydawnictwa Wspólnota dostępna jest na naszej stronie internetowej 24wspolnota.pl oraz w siedzibach redakcji.

TU NADASZ
OGŁOSZENIE

ŁUKÓW
- Ubezpieczenia Jakar, Iwona Zaniewicz, ul. Staropijarska 2A
- Serwis komputerowy, os. Unitów Podlaskich 17 (piwnica sklepu Stokrotka)
- Ubezpieczenia Marek Małkiński, al. Tadeusza Kościuszki 29 A
- Sklepy Triumph, ul. Zdanowskiego 4

ADAMÓW
- Księgarnia Grzegorz Biaduń , ul. Kleeberga 3

WOJCIESZKÓW
- Sklep Wielobranżowy i Kwiaty Iwona Burdach, Pl. Próchniewicza 5

TRZEBIESZÓW
- Sklep Agrotop Jerzy Płudowski, Trzebieszów Drugi 45

STANIN
- Stangol Jerzy Goławski, Stanin 126

KRZYWDA
- Kuferek Beata Gajownik, ul. Łukowska 53 B

SEROKOMLA
- Części Samochodowe Sławomir Sobiecki ul. Kleeberga 37

PRZERWY W DOSTAWIE PRĄDU

Brak planowanych wyłączeń

ŁUKÓW 24

24wspolnota.pl

Kredens z dzbanami

Arkadiusz Kasznia, polityk

O polskiej fundacji, czeskiej Pradze i kremlowskiej zniewadze

No i Putin zaatakował Polskę. Całe szczęście, że znieważył tylko werbalnie, bo w okresie świątecznego błogostanu nikt nie miałby głowy do obrony.

Prezio na nartach, rząd na jasełkach, dopiero z końcem roku zaplanowano przerzucenie ośmiu czołgów T-72 z hali remontowej do armii, a terytorialsom mamusie wpychają poświąteczne specjały (za wyjątkiem znanego mi Majora, który zawsze w pogotowiu), żeby się nie zmarnowały. Ale nawet werbalny atak z Kremla się udał, bo Europa nie stanęła w naszej obronie. Sprawdził Putin tym samym, jak bardzo Polska nowogrodzka wstała z kolan, swój międzynarodowy prestiż umocniła i sojusze zacieśniła. Oj jak bardzo.

Teoretycznie wizerunkowy parasol przed werbalnymi atakami miała roztaczać specfundacja narodowa, która jednak sama musi chronić się pod parasolem władzy. Właśnie okazało się, że 46 baniek popłynęło jachtem, 23 bańki pożarł zagadkowy projekt „Polska w Ameryce", dwa i pół melona na spot Mela Gibsona, kosztowna też była amerykańska turystyka Antosiowego asystencika, a także prowadzenie profili społecznościowych, używających do promowania Polski m.in. zdjęć Pragi, ale tej czeskiej. I w ten sposób 111 melonów fruuu...

Ale coś musi być na rzeczy z tym promowaniem czeskiej Pragi, skoro nawet koleje projektują pociąg ewakuacyjny na trasie Terespol-Praha (bo na Zaleszczyki w drugą stronę). A kas biletowych nadal brak. Może wszystkie miejsca ewakuacyjne już zarezerwowane? Ciekawe, czy niedoszły wojewoda spierniczać będzie służbową kuszetką czy służbową toyotką? O użycie prywatnego auta go nie podejrzewam, wszak jest autorem odkrycia, iż podróż samochodem służbowym jest tańsza. A poza tym wszystko inne coraz droższe...

Arkadiusz Kasznia

R E K L A M A

Zakład Techniki Robót Budowlanych Mariusz Kożuchowski
Szkolenia zawodowe operatorów maszyn budowlanych
502-818-010

Siedziba firmy: Szczygły Górne 6

APARATY SŁUCHOWE
DOBÓR I SPRZEDAŻ APARATÓW SŁUCHOWYCH, REFUNDACJA Z NFZ I PFRON
Anna Stolarczuk
- wkładki uszne, ochronniki słuchu, środki pielęgnacyjne
- baterie i akcesoria do wszystkich typów
- profilaktyczne badania słuchu z konsultacją specjalisty

Rejestracja telefoniczna 25 798 67 73
CZYNNE PON-PT 9.00-15.00, ul. Browarna 25 lok.9, I piętro Łuków

LARYNGOLOG
MAŁGORZATA ENGLERT
laryngolog, specjalista audiolog
PRYWATNY GABINET LARYNGOLOGICZNY
Łuków, ul. Piłsudskiego 4
Rejestracja telefoniczna 25/ 644- 05-08

STOMATOLOG
KRZYSZTOF DENISIUK
LEKARZ STOMATOLOG
- STOMATOLOGIA ZACHOWAWCZA
- RTG
- PROTETYKA PROTEZY TRADYCYJNE I ELASTYCZNE
- KORONY I MOSTY PORCELANOWE

ŁUKOWSKA KARTA SENIORA - 20%
ŁUKÓW UL. PANA TADEUSZA 48 TEL. 601 804 799

Witamy na naszych łamach Sławomira Skwarka

Poseł Sławomir Skwarek (PiS) przyjął zaproszenie Mateusza Orzechowskiego, Wydawcy Wspólnoty, do publikacji felietonów na naszych łamach. Dzięki temu mamy już dwóch felietonistów. Dzisiaj po raz pierwszy zamieszczamy felieton posła i zapraszamy do lektury!

mo

Prawym okiem

Sławomir Skwarek, poseł na Sejm RP

„Non possumus" (Nie możemy)

W tym tygodniu pozostajemy nadal w okresie liturgicznym Narodzenia Pańskiego. Jest to czas w polskiej tradycji dzielenia się opłatkiem, składania sobie życzeń. W roku 2019 Sejm RP ustanowił w drodze okolicznościowych uchwał patronaty na rok 2020.

Uhonorowani zostali: św. Jan Paweł II, hetman St. Żółkiewski, R. Ingarden i L. Tyrmand. 2020 r. będzie także rokiem Bitwy Warszawskiej 1920r. i Zaślubin Polski z morzem.

A ja nie mam wątpliwości, że ten rok zdominuje jednak postać Prymasa Tysiąclecia Kard. Stefana Wyszyńskiego, który zostanie wyniesiony na ołtarze podczas Mszy Św. beatyfikacyjnej 7 czerwca w Warszawie. Będzie to nie tylko wydarzenie religijne ale także narodowe.

Kard. Wyszyński jest postrzegany jako mąż stanu, broniący polskiej racji stanu pod autorytarnymi rządami PZPR związanej ideologicznie i politycznie z ZSRR. Kto z nas nie zna cytatu z memoriału Episkopatu do Bolesława Bieruta z 21 maja 1953 r.? W jego ostatnich słowach biskupi stwierdzali: „Rzeczy Bożych na ołtarzu cesarza składać nam nie wolno. Non possumus!(Nie możemy!)".

Słowa te uchodzą za chrześcijańską deklarację wiary. Była to zdecydowana odpowiedź na próby podporządkowania Kościoła Katolickiego komunistom. Prymas zapłacił za to internowaniem kolejno będąc więzionym i nieustannie inwigilowanym w Rywałdzie, Stoczku Klasztornym, Prudniku i Komańczy. W tym czasie narodził się pomysł idei tzw. Wielkiej Nowenny przygotowującej do obchodów Milenium Chrztu Polski oraz Jasnogórskie Śluby Narodu Polskiego.

Kard. Wyszyński był także jednym z inicjatorów „Orędzia biskupów polskich do biskupów niemieckich" ze słynnym cytatem „ ...przebaczamy i prosimy o przebaczenie".

Ilu z nas adwersarzy dzisiejszej sceny politycznej jest gotowych na taki sam gest? To jest także nasza, katolików tęsknota za pewnym niepowtarzalnym stylem przywództwa duchowego.

I na zakończenie sparafrazowane życzenia kard. St. Wyszyńskiego: „Tyle wart jest nasz rok, ile zdołamy ludziom zaoszczędzić smutku, cierpień, ile zdołamy okazać ludziom serca, bliskości, współczucia, ile zdołamy zapłacić dobrem za wyrządzone zło..." Niech będzie to dobry rok - rok wzrastającej wiary.

Sławomir Skwarek

R E K L A M A

#SławomirSkwarek - Mobilne Biuro Poselskie

KARDIODIABETOLOG
SPECJALISTA CHORÓB WEWNĘTRZNYCH
SPECJALISTA HIPERTENSJOLOG
SPECJALISTA DIABETOLOG
LEK. MED. TOMASZ ŚWINIARSKI
PRYWATNY GABINET LEKARSKI
ul. Dmocha 2 - nad Apteką „Słoneczna", Łuków
REJESTRACJA TELEFONICZNA: **693 870 894**

WAŻNE TELEFONY

STRAŻ POŻARNA: 998 lub 798 20 88
POLICJA: 997 lub 797 62 10

POGOTOWIA

RATUNKOWE: 999 lub 798 29 99
ENERGETYCZNE: 991
KANALIZACYJNE: 798 25 97
WODNE: 798 23 71

INSTYTUCJE I URZĘDY

GMINA ŁUKÓW: 798 24 39
MIASTO ŁUKÓW: 798 30 00
STAROSTWO: 798 22 03
MIASTO STOCZEK ŁUK.: 797 00 01
GMINA STOCZEK ŁUK.: 797 00 47
GMINA ADAMÓW: 755 31 67
GMINA KRZYWDA: 755 10 06
GMINA SEROKOMLA: 755 45 02
GMINA STANIN: 798 11 04
GMINA TRZEBIESZÓW: 796 03 55
GMINA WOJCIESZKÓW: 755 41 01
GMINA WOLA MYSŁ.: 754 25 24
PUP: 798 50 37
URZĄD SKARBOWY: 798 29 21
ZUS: 798 31 09
KRUS: 798 00 10 do 11
ŁOK: 798 32 72
ARIMR: 798 24 79
SĄD REJONOWY: 798 23 51
PROKURATURA REJ.: 797 12 50

USŁUGI

UBEZPIECZENIA: Marek Małkiński Dorota Jodełka 604 067 981, 725 044 144
KOMINIARZ: Piotr Borkowski 500 042 175
ROLNICZE: Wywóz gnojówki i gnojowicy Jacek Wysokiński 607 399 110
WETERYNARZ: Mamut 724 988 514
ŚLUSARZ: Mariusz Sobiech 880 548 989 Krzysztof Biaduń 509 710 998

NAPRAWY

NAPRAWA OBUWIA: Tomasz Borkowski 511 386 073
AGD, RTV 25/ 798 61 65
ZEGARMISTRZ: Józef Litwin 25/ 798 51 62

TRANSPORT

TAXI: 25/ 798 22 22
TAXI ŁUKÓW: 25/798 00 22
POMOC DROGOWA: Marek Wadowski 605 405 868

BUDOWLANO -REMONTOWE

HUDRAULIK: Kamil Knapik 792 832 338
DEKARZ: Dariusz Sęk 785 550 050
ELEKTRYK: Zygmunt Celiński 603 866 765
REMONTY: Adam Peryt 605 290 002

ZDROWIE

DENTYSTA: Krzysztof Denisiuk 601 804 799
APTEKA: Całodobowa Centrum 25/ 797 11 99

GASTRONOMIA

Da Grasso Łuków 25/ 798 95 96
Domowe Obiady na wynos Zielony Gaj 500 398 889

eprasa.pl 79074a1036

W 2020 roku wydatki będą o prawie 8 i pół mln większe niż dochody

51 mln zł na inwestycje w powiecie

Najwięcej pieniędzy pochłoną zadania drogowe.

Przewidywany tegoroczny dochód powiatu to ponad 147 mln zł. Wydatki zaplanowane na 2020 rok są wyższe, ich suma to ponad 155 mln zł. Skarbnik Monika Wodyk-Netczuk w prezentacji budżetowej wskazała wzrost przychodów w stosunku do roku ubiegłego.

Główne inwestycje, na których skupi się samorząd, to zadania drogowe realizowane z udziałem środków z Funduszu Dróg Samorządowych. Opiewają one na kwotę 32,5 mln zł.

W ramach tych prac przewidziana jest kontynuacja przebudowy dróg powiatowych na odcinku Krzywda - Wola Okrzejska - Okrzeja, Adamów - Gułów - Wola Okrzejska oraz droga Stanin - Adamów- Krzówka. Remonty tych odcinków opiewają na kwotę ponad 13 mln zł.

Zaplanowano dalszą przebudowę dróg na odcinkach Łuków - Aleksandrów - Radzyń - Gąsiory- Brzostówiec, w tym skrzyżowanie w Aleksandrowie i drogę Trzebieszów - Strzyżew - Aleksandrów. W planach jest również przebudowa drogi powiatowej na odcinku Zabiele - Wólka Różańska. Te remonty pochłoną prawie 5 mln zł. Tyle samo kosztować będzie przebudowa drogi w Baczkowie.

Rozbudowa szkół i nowy internat

Wśród wydatków inwestycyjnych zaplanowanych znalazły się inwestycje w infrastrukturę oświatową. W Zespole Szkół nr 2 przy ul. Warszawskiej w Łukowie kontynuowana będzie budowa budynku dydaktycznego.

Powiat wyda w tym roku na ten cel 1 mln 120 tys. zł. Inwestycje zaplanowane są też w Zespole Szkół w Stoczku Łukowskim gdzie nastąpi dalsza rozbudowa i przebudowa budynku warsztatowego. Koszt? 1 mln 290 tys. zł.

W Zespole Szkół im. H. Sienkiewicza w Łukowie planowana jest inwestycja warta 25 tys. zł. Będzie to podział korytarzy, stanowiących drogi ewakuacyjne na trzech piętrach głównego budynku. Część pomieszczeń w budynku Pogotowia Opiekuńczego w Stoczku Łukowskim zostanie przebudowana i zaadaptowana na Internat. Koszt tej inwestycji to 200 tys. zł.

W budżecie znalazły się też wydatki związane z projektem pod nazwą „Centrum Kultury Sienkiewiczowskiej – I etap podniesienia atrakcyjności muzeum, zabytkowego parku i kopca" na ten cel zaplanowano wydatek rzędu 10 tys. zł. Powiat stara się o unijną dotację na remont muzeum. Wartość zadania to 4 mln zł.

Pieniądze dla szpitala

W ramach budżetu zaplanowane są także dotacje dla Samodzielnego Publicznego Zakładu Opieki Zdrowotnej w Łukowie na łączną kwotę 996 tys zł.

Na tę kwotę składać się będzie dotacja na termomodernizację budynków SP ZOZ - ponad 450 tys. zł, dotacja na zakup sprzętów diagnostycznych: 64 rzędowego tomografu komputerowego oraz cyfrowego aparatu mammograficznego w kwocie 33 tys. zł oraz dotacja na zakup doposażenia SP ZOZ w sprzęty medyczne w kwocie ponad 510 tys. zł. Pierwszy przetarg został unieważniony (czytaj więcej na stronie R1).

W głosowaniu nad uchwaleniem budżetu Powiatu Łukowskiego na 2020 rok udział wzięło 22 radnych. Za projektem opowiedziało się 20 radnych. Od głosu wstrzymali się Henryk Tymosz oraz Leszek Świętochowski.

Martyna Zakrzewska

Fot.Dariusz Jędryszka

Dariusz Szustek
starosta łukowski PiS

To jeszcze nie koniec

- Budżet na rok 2020 najprawdopodobniej zasilony zostanie kwotą 11 mln zł. Złożyliśmy wniosek na dofinansowanie ze środków unijnych na rozwój szkolnictwa zawodowego. Objęliśmy tym projektem wszystkie placówki, które kształcą w kierunkach technicznych. W planach mamy jeszcze projekt na rozwój szkolnictwa zawodowego specjalnego

Władysław Mika
Przymierze dla Ziemi Łukowskiej

Dużo pieniędzy z Unii

- Wobec znacznego zadłużenia większości samorządów nie ograniczmy się tylko do przeżycia i ewentualnych prób zmniejszania zadłużenia, ale w tym projekcie budżetu wydatki majątkowe stanowią około 33 proc. Jest to ewenement w skali samorządów województwa. Nastąpiło znaczne zwiększenie przychodów, bo o ponad 4 mln zł. Duży udział w budżecie mają środki unijne i z Funduszu Dróg Samorządowych. Na uwagę zasługuje dobra współpraca powiatu z gminami

Fot.Łukasz Prusak

Tomasz Sych
PSL

Nie byłbym tak optymistyczny

- Wzrost przychodów jest pozorny dlatego, że spowodowany jest wzrostem subwencji oświatowej z racji podwójnego rocznika. Subwencja wzrosła nam o ponad 8 mln zł. Gdyby nie reforma oświatowa i podwójny rocznik to dochody byłyby mniejsze. Zmniejszyły nam się też przychody z tytułu udziału samorządu powiatowego w podatku dochodowym. W tym budżecie brakuje mi działań podkreślających rozwój powiatu. Ze statystyk wynika, że na przestrzeni najbliższych 30 lat stracimy około 15 tys. mieszkańców. Będziemy mieli wyremontowane drogi, tylko kto będzie po nich jeździł?

Fundusze Norweskie nie dla Łukowa

Co dalej z finansowaniem komunikacji?

Pieniądze, które miasto planowało pozyskać z tej puli miały zostać przeznaczone na sfinansowanie m.in. sztandarowego projektu Piotra Płudowskiego, czyli komunikacji miejskiej. Przy założeniu, że miasto dofinansowanie otrzyma, komunikacja miała być bezpłatna. Teraz w grę wchodzi tylko wariant „B". - Poszukamy pieniędzy w budżecie, będzie ciężko, bo uruchomienie jednej trasy to koszt około 500 tys. zł rocznie. Być może komunikacja będzie funkcjonować w okrojonej formie - twierdzi Piotr Płudowski w rozmowie ze „Wspólnotą". Płudowski zapewnia, że nie wycofuje się z pomysłu, ale decyzja o wdrożeniu komunikacji będzie decyzją wspólną burmistrza i radnych.

Spośród 212 wniosków z całej Polski do dalszego etapu zakwalifikowanych zostało 54 projekty, a 13 kolejnych znalazło się na liście rezerwowej. Łuków uplasował się na 113 pozycji. Wniosek o nazwie „Rozwój społeczno-gospodarczy Miasta Łuków ukierunkowany na poprawę jakości i poziomu życia mieszkańców oraz tworzenie pozytywnego wizerunku nowoczesnej administracji samorządowej" uzyskał 147 punktów.

mz

Ruszyła rekrutacja do „Malucha"

GMINA ŁUKÓW Od 3 stycznia rodzice mogą wypełniać i składać karty zgłoszenia dziecka. Dokumenty rekrutacyjne dostępne są w budynku żłobka przy ul. Świderskiej 12A oraz w Gminnym Zespole Oświatowym przy ul. Świderskiej 12, pokój nr 45.

Oferta żłobka przewiduje profesjonalną opiekę, edukację i wychowanie dzieci w wieku od 20 tygodnia życia do ukończenia 3. roku życia. W szczególnych przypadkach do żłobka przyjmowane będą dzieci 4-letnie.

mz

R E K L A M A

R E K L A M A

R E K L A M A

Pani
ALICJI FILIP

wyrazy głębokiego żalu i współczucia w trudnych chwilach po stracie

†

MĘŻA HENRYKA

składa
Zarząd „ŁUKSJA" Sp. z o.o.

eprasa.pl 79074a1036

Sprawdź, jaką szkołę skończył Twój urzędnik i ile zarabia

Możliwość publikacji takich informacji daje nam wyrok sądu.

Chodzi o spór Wydawnictwa Wspólnota ze Starostwem Powiatowym w Parczewie, który wygraliśmy przed Wojewódzkim Sądem Administracyjnym. Wyrok w tej sprawie (sygn. akt II SAB/Lu 37/19) zapadł 5 września ubiegłego roku.

Starostwo nie chciało podać nam wykształcenia pracowników pełniących funkcje publiczne, twierdząc, że są to dane ad personam. Redakcja nie zgodziła się z taką interpretacją i złożyła skargę na bezczynność starosty Jerzego Maślucha (PSL) do WSA. Sąd uznał, że: „pod pojęciem „osoby pełniącej funkcję publiczną" rozumieć należy wszystkie te podmioty, którym przysługuje najmniejszy nawet zakres kompetencji decyzyjnej w ramach instytucji publicznej, zajmujące takie stanowiska i funkcje, których sprawowanie jest równoznaczne z podejmowaniem działań wpływających bezpośrednio na sytuację prawną innych osób lub łączy się z przygotowywaniem decyzji dotyczących innych podmiotów z wyłączeniem stanowisk, które mają jedynie charakter usługowy lub techniczny".

W uzasadnieniu do wyroku czytamy również, że wykształcenie ma wpływ na jakość pracy i kompetencje urzędników pełniących funkcje publiczne i dlatego nie jest informacją ad personam, tylko informacją publiczną. Po wyroku parczewskie starostwo przesłało „Wspólnocie" dane o wykształceniu urzędników.

Jak to wygląda w naszych gminach?

Teraz, idąc śladami kolegów z redakcji w Parczewie, Wspólnota Łukowska wystąpiła do urzędów gminy w powiecie łukowskim o przygotowanie takich samych danych. Pytaliśmy o imię i nazwisko urzędnika, stanowisko pracy, wykształcenie oraz ukończoną uczelnię i wreszcie wynagrodzenie za październik. Wniosek o udzielenie informacji publicznej wysłaliśmy 13 listopada. Dziś publikujemy dane z gmin: Adamów, Stoczek Łukowski oraz Trzebieszów.

Łukasz Prusak

Gmina Adamów

Imię i nazwisko	Stanowisko	Wykształcenie/kierunek	Szkoła/uczelnia	pensja brutto (paźdz. 2019)
Karol Ponikowski	wójt	wyższe, historia	UMCS Lublinie	9502
Jolanta Biaduń	sekretarz	wyższe, ekonomiczo - społeczny	SGPiS	7490
Elżbieta Skwarek	skarbnik	wyższe, finanse	Politechnika Radomska	7490
Agnieszka Skwarek Niewiarowska	kierownik referatu	wyższe, zarządzanie	Akademia Podlaska w Siedlcach	5070
Katarzyna Cieślak	inspektor	wyższe, administracja	Katolicki Uniwersytet Lubelski	4400
Anna Biadun	inspektor	wyższe, zarządzenie i marketing	WSBiA	4560
Magdalena Chmielewska	referent	wyższe, filologia polska	Akademia Podlaska w Siedlcach	2452
Ewa Gajownik	referent	wyższe, biologia z analityką	Akademia Podlaska w Siedlcach	3456
Aneta Grzechnik	referent	policealne	Policealne Studium Rachunkowości	2754
Waldemar Golba	podinspektor	pomaturalne	Studium Samorządu i Administracji	4200
Katarzyna Golik	referent	wyższe, finanse i rachunkowość	WSFiR	4200
Dariusz Grochowski	inspektor	wyższe, zootechnika	Akademia Podlaska w Siedlcach	4440
Paulina Goławska	referent	wyższe, finanse i zarządzenie	SGGW	3552
Hanna Kołodziej	inspektor	wyższe, zarządzenie i marketing	WSBiA	4440
Bogdan Mioduchowski	inspektor	średnie	Technikum Chemiczne	4440
Tadeusz Osiński	inspektor	wyższe, mechanizacja rolnictwa	SGGW	3540
Janusz Ozygała	kierownik USC	wyższe, administracja	Katolicki Uniwersytet Lubelski	5320
Agnieszka Smolarz-Świerk	inspektor	wyższe, zarządzani i marketing	Akademia Podlaska w Siedlcach	4440
Łukasz Szczęśniak	referent	wyższe, agrobiznes	Akademia Podlaska	3816
Justyna Wojtchnio	referent	wyższe, zarządzenie i marketing	Akademia Podlaska	2621
Janusz Wrzosek	inspektor	wyższe, zarządzanie i marketing	WSPiA	4440
Piotr Zgorzałek	referent	wyższe, budownictwo	Politechnika Warszawska	3648
Włodzimierz Wolski	dyrektor ZOPO	wyższe, matematyka	Wyższa Szkoła Rolniczo - Pedagogiczna w Siedlcach	6036
Katarzya Wierzbicka Frydrych	kierownik GOPS	wyższe, zarządzanie i marketing	Akademia Podlaska	6680
Iwona Adamska	kierownik biblioteki	wyższe, pedagogika pracy i zarządzanie	Akademia Pedagogiki Specjalnej	4200
Iwona Adamska	po. dyrektora Domu Kultury	wyższe, pedagogika pracy i zarządzanie	Akademia Pedagogiki Specjalnej	2250

Gmina Trzebieszów

Imię i nazwisko	Stanowisko	Wykształcenie	Szkoła/uczelnia	pensja (paźdz.2019)
Mirosław Szekalis	wójt	wyższe magisterskie, administracja	Katolicki Uniwersytet Lubelski	10 800
Ewa Szczygielska	skarbnik	wyższe magisterskie, doradztwo podatkowe i administracja finansowa	Wyższa Szkoła Zarządzania i Finansów w Siedlcach	7000
Sławomir Smolak	sekretarz	wyższe magisterskie, geografia ze specjalnością ochrona środowiska	Uniwersytet Marii Curie-Skłodowskiej w Lublinie	6280
Renata Jaszczuk	Inspektor	średnie, technik ekonomista	Zespół Szkół w Międzyrzecu Podlaskim	4008
Iwona Sulej	Inspektor	średnie	LO w Siedlcach	4008
Urszula Nurzyńska	Inspektor	wyższe, pedagogika	Wyższa Szkoła Umiejętności i Zarządzania w Rykach	3720
Janina Podgajna	Inspektor	średnie	Technikum Przetwórstwa Zbożowego w Toruniu	4008
Jacek Kryszczak	Kierownik Referatu Rozwoju Gospodarczego	wyższe magisterskie, prawo	Katolicki Uniwersytet Lubelski	7260
Elżbieta Mościcka	dyrektor szkoły	wyższe magisterskie	brak informacji	8215
Ewa Śledź	dyrektor GOKiW	wyższe magisterskie, finanse i bankowość	Wyższa Szkoła Finansów i Zarządzania w Białymstoku	4350
Ewa Domańska	dyrektor GZOSiP	wyższe magisterskie, ekonomia	SGGW w Warszawie	6705
Jarosław Makosz	dyrektor szkoły	wyższe magisterskie, biologia	Akademia Podlaska w Siedlcach	8456 (stawka ze względu na zwolnienie chorobowe w badanym okresie)
Marzena Leszkowicz	dyrektor OPS	wyższe magisterskie, socjologia	Uniwersytet Marii Curie-Skłodowskiej w Lublinie	5171
Andrzej Szyszko - Celiński	dyrektor ZGK	wyższe magisterskie, administracja	Katolicki Uniwersytet Lubelski	6313
Marek Kulpa	dyrektor szkoły	wyższe magisterskie, historia	Katolicki Uniwersytet Lubelski	7970
Danuta Kornas	dyrektor szkoły	wyższe magisterskie, geografia	Uniwersytet Warszawski	7952
Krzysztof Kazana	dyrektor szkoły	wyższe magisterskie, wychowanie techniczne - specjalnośc informatyka	Politechnika Radomska	8525
Barbara Krasuska	dyrektor szkoły	wyższe magisterskie, kształcenie zintegrowane i wychowanie przedszkolne	Akademia Podlaska w Siedlcach	7470
Robert Wierzejski	dyrektor szkoły	wyższe magisterskie, matematyka	Wyższa Szkoła Rolniczo - Pedagogiczna w Siedlcach	7883
Andrzej Czubaszek	dyrektor szkoły	wyższe magisterskie, wychowanie fizyczne	AWF Białą Podlaska	7980

Gmina Stoczek Łukowski

Imię i nazwisko	Stanowisko	Wykształcenie	Szkoła/uczelnia	pensja (paźdz. 2019)
Marek Czub	wójt	magister historii	Uniwersytet Marii Curie Skłodowskiej Lublinie	5963,73
Grażyna Pyra	skarbnik	magister, zarządzanie i marketing	Wyższa Szkoła Menadżerska w Warszawie	4892,78
Tomasz Kruk	sekretarz	technik mechanik o specjalności naprawa i eksploatacja pojazdów samochodowych	Technikum Mechaniczne w Mińsku Mazowieckim	5806,30
Zbigniew Bogusz	naczelnik wydziału inwestycyjnego	inżynier na kierunku budownictwa	Politechnika Warszawska	5674,28
Renata Bieniek	Inspektor	licencjat na kierunku zarządzanie i marketingu	Wyższa Szkoła Zarządzania i Przedsiębiorczości im. B. Jańskiego w Warszawie	3602,15
Barbara Kowalczyk	inspektor	licencjat na kierunku administracja publiczna	Collegium Mazovia Innowacyjna Szkoła Wyższa w Siedlcach	3593,14
Renata Kruk	inspektor	magister administracji	Uniwersytet w Białymstoku	3602,15
Wojciech Rosa	inspektor	magister prawa	Uniwersytet Mikołaja Kopernika w Toruniu, studia podyplomowe - opracowywanie i zarządzanie projektami UE- SGGW w Warszawie	3593,14
Katarzyna Sałacińska	inspektor	magister prawa	Uniwersytet Marii Curie - Składowskiej w Lublinie, studia podyplomowe w zakresie samorządu terytorialnego i rozwoju lokalnego - Uniwersytet Warszawski	3602,15
Marcin Sałasiński	inspektor	magister inżynier na kierunku technika rolnicza i leśna	SGGW w Warszawie, studia podyplomowe - rachunkowość i finanse - Wyższa Szkoła Przedsiębiorczości i Administracji w Lublinie	3572,18
Mariusz Skwarek	inspektor	magister administracji	Wyższa Szkoła Menadżerska w Warszawie	3572,20
Wiesława Stosio	inspektor	magister w zakresie finansów i rachunkowości	Wyższa Szkoła Finansów i Zarządzania w Białymstoku	3602,15
Roman Walo	inspektor	technik geodeta	Technikum Geodezyjne w Żelechowie	3593,15
Agnieszka Więckowska	zastępca kierownika USC	magister zarządzanie i marketing	Akademia Podlaska w Siedlcach, podyplomowe kwalifikacyjne studia administracyjne w zakresie rejestracji stanu cywilnego - Katolicki Uniwersytet Lubelski	3802,14
Tadeusz Woźniak	inspektor	technik budownictwa	Dwuletnie policealne studium 3 602,15 zawodowe w Mińsku Mazowieckim	3 602,15
Ryszard Drosio	kierownik Zakładu Aktywności Zawodowej	wykształcenie średnie	LO w Radzyniu Podlaskim	5624,01
Krzysztof Świeczak	dyrektor Zakładu Wodociągów i Kanalizacji w Starych Kobiałkach	magister inżynier na kierunku rolnictwo	Akademia Podlaska w Siedlcach	5624,01
Barbara Basek	kierownik GOPS	wykształcenie średnie	Medyczne Studium Zawodowe w Warszawie - pracownik socjalny, ma tytuł organizatora pomocy społecznej nadany przez Dyrektora Instytutu Rozwoju Służb Społecznych w Białobrzegach	4998,01
Iwona Brodzik	dyrektor Gminnej Biblioteki w Starych Kobiałkach	magister ekonomii	Wyższa Szkoła Handlu i Prawa im. Ryszarda Łazarskiego w Warszawie, Studia podyplomowe w zakresie bibliotekoznawstwa - Uniwersytet Warszawski	4441,27
Magdalena Nawara - Skwarek	dyrektor zespołu oświatowego w Jedlance	magister biologii	Wyższa Szkoła Rolniczo - Pedagogiczna w Siedlcach, studia podyplomowe - nauczanie blokowe przyrody w klasach IV-VI -Wyższa Szkoła Umiejętności Pedagogicznych i Zarządzania w Rykach, studia podyplomowe w zakresie nauczania chemii w gimnazjum - Uniwersytet Warszawski, kurs kwalifikacyjny w zakresie organizacji i zarządzania oświatą - Mazowieckie Samorządowe Centrum Doskonalenia Nauczycieli, studia podyplomowe w zakresie doradztwa zawodowego z coachingiem i pośrednictwo pracy	5197,44
Robert Pazura	dyrektor SP w Starej Prawdzie	magister inżynier na kierunku technika rolnicza i leśna	SGGW w Warszawie, studia podyplomowe w zakresie nauczania matematyki - Wyższa Szkoła Umiejętności Pedagogicznych i Zarządzania w Rykach, kurs kwalifikacyjny w zakresie organizacji i zarządzania oświatą, studia podyplomowe w zakresie edukacji dla bezpieczeństwa i zarządzanie w sytuacjach kryzysowych - Lubelska Szkoła Wyższa w Rykach	5813,38
Krzysztof Czub	dyrektor SP w Starych Kobiałkach	magister wychowania fizycznego	Akademia Wychowania Fizycznego w Warszawie, studia podyplomowe w zakresie polityki oświatowej - organizacji i zarządzania - Wyższa Szkoła Społeczno - Ekonomiczna w Gdańsku	5458,29
Grażyna Podstawka	dyrektor SP w Szyszkach	magister nauczania początkowego	Wyższa Szkoła Rolniczo - Pedagogiczna w Siedlcach, studia podyplomowe w zakresie wychowania fizycznego, zdrowotnego i korektywy - Wyższa Szkoła Pedagogiczna TWP w Warszawie, kurs kwalifikacyjny z zakresu organizacji i zarządzania oświatą	5165,11
Ewa Dylewicz	dyrektor SP w Starej Róży	magister historii	Uniwersytet Marii Curie Skłodowskiej, studia podyplomowe w zakresie kształcenia blokowego - kultura i język polski - Wyższa Szkoła Rolniczo - Pedagogiczna w Siedlcach, studia podyplomowe w zakresie polityki oświatowej - organizacji i zarządzania - Wyższa Szkoła Społeczno - Ekonomiczna w Gdańsku	5356,81
Barbara Urszula Sałacińska	dyrektor SP w Kisielsku	magister biologii	Wyższa Szkoła Rolniczo - Pedagogiczna w Siedlcach, studia podyplomowe edukacja wczesnoszkolna i wychowanie przedszkolne, studia podyplomowe w zakresie technika, zajęcia techniczne - Szkoła Wyższa im. Pawła Włodkowica w Płocku, kurs kwalifikacyjny z zakresu przyrody, studia podyplomowe w zakresie podstaw informatyki i wybranych zagadnień analizy chemicznej - Wyższa Szkoła Rolniczo- Pedagogiczna w Siedlcach, kurs kwalifikacyjny w zakresie organizacji i zarządzania oświatą	4952,58 zł
Grażyna Węzowska	dyrektor SP w Kamionce	magister kształcenia zintegrowanego	Akademia Podlaska w Siedlcach, kurs kwalifikacyjny w zakresie organizacji i zarządzania oświatą, studia podyplomowe w zakresie nauczania matematyki - Akademia Podlaska w Siedlcach	5638,31

eprasa.pl 79074a1036

26-letni mieszkaniec gminy Łuków zniszczył kolektory słoneczne

Staranował „polówką” metalową bramę

Obaj uczestnicy zdarzenia byli pod wpływem alkoholu. Kierowca miał dwa promile, a jego pasażer ponad trzy

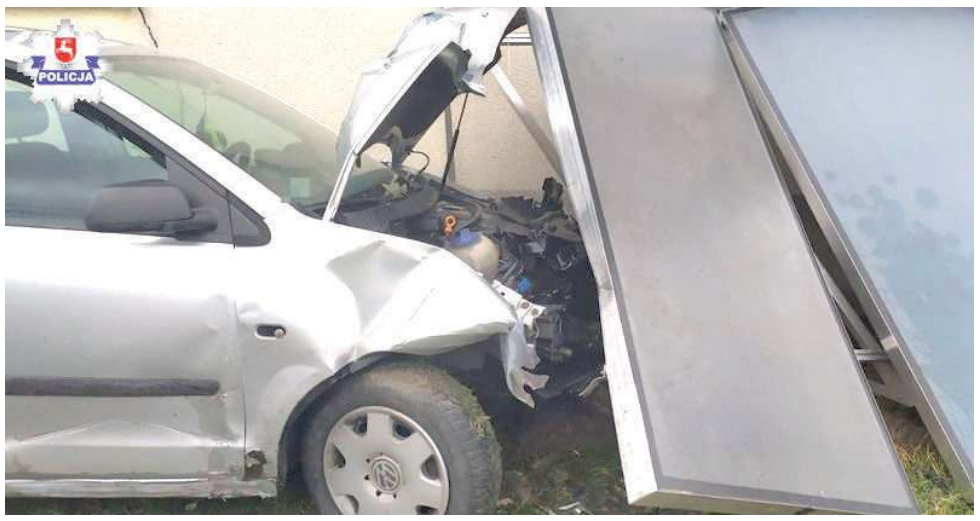

Auto wypadło z drogi i zatrzymało się na kolektorach słonecznych zamontowanych przy budynku

Pijany mężczyzna mówił policjantom, że jechał 80 km/h i na łuku drogi stracił panowanie nad kierownicą.

26-latek kierujący volkswagenem staranował metalową bramę i uderzył w zamontowane przy domu kolektory słoneczne. Gdy policja sprawdziła stan trzeźwości kierowcy i jego 31-letniego pasażera, okazało się, że obaj panowie są pod wpływem alkoholu. Kierowca wydmuchał dwa promile, a na domiar złego nie miał uprawnień do kierowania pojazdami. Kolega kierowcy miał ponad trzy promile. Do zdarzenia doszło w podłukowskiej Krynce w piątek, 27 grudnia.

Wezwani na miejsce policjanci zastali przy domu uszkodzony samochód marki Volkswagen Polo. Auto stało przy zniszczonych kolektorach słonecznych zainstalowanych przy domu. Przy samochodzie osobowym stali dwaj młodzi mężczyźni, którzy wcześniej podróżowali tą osobówką. - 26-latek z gminy Łuków mówił, że kierując volkswagenem, jechał z prędkością 80 km/h i na łuku drogi stracił panowanie nad autem. Jego 31-letni pasażer opowiadał, iż prosił kolegę, by ten jechał wolniej, gdyż jezdnia była mokra i śliska. Prośby nie docierały do kierowcy auta, w efekcie czego pojazd z dużą prędkością zjechał z drogi i staranował metalową bramę - relacjonuje asp. szt. Marcin Józwik z KPP Łuków.

Obaj mężczyźni mogą mówić o dużym szczęściu, gdyż poza drobnymi siniakami i zadrapaniami nic im się nie stało.

26-letni kierowca volkswagena stanie teraz przed sądem.

mz

Dachowanie w sylwestrową noc. 18-latek na podwójnym gazie

Dwa miesiące temu odebrał prawo jazdy. Teraz straci je na co najmniej trzy.

Pierwszy dzień Nowego Roku nie był najszczęśliwszy dla młodzieńca z gminy Wojcieszków. Chłopak, jadąc z kolegami osobowym audi, doprowadził do dachowania pojazdu. Kierowca i pięciu jego pasażerów uciekli z miejsca zdarzenia.

- Policjanci z Adamowa zgłoszenie o zdarzeniu drogowym w Zofijówce otrzymali tuż przed godziną 5 rano. Z informacji wynikało, że przy drodze znajduje się audi, które dachowało, a w pobliżu nikogo nie ma. Mundurowi po przybyciu na miejsce ustalili, że podróżujący samochodem oddalili się w kierunku pobliskiego lasu - twierdzi oficer prasowy KPP Łuków Marcin Józwik.

Kierowca wypadł z drogi. Audi uderzyło w drzewo i dachowało

Na miejsce zdarzenia zadysponowano dwa zastępy straży pożarnej z Łukowa, OSP Wojcieszków, OSP Świderki oraz OSP Wola Bystrzycka. Mundurowi przeszukiwali okolicę, ale na nikogo nie natrafili.

Zdążył wrócić do domu

W międzyczasie kolejni policjanci pojechali do domu ustalonych osób podróżujących audi. Policjanci szybko dowiedzieli się, że za kierownicą siedział 18-latek z gminy Wojcieszków, który zdążył wrócić do domu. - Młody mężczyzna został zatrzymany. Po sprawdzeniu stanu trzeźwości okazało się, że miał prawie dwa promile alkoholu w organizmie - relacjonuje asp. szt. Marcin Józwik.

Pozostali młodzieńcy podróżujący autem razem z 18-latkiem również znajdowali się pod działaniem alkoholu. Na szczęście żadnemu z uczestników „eskapady” nic się nie stało.

Teraz 18-latkowi grozi do dwóch lat pozbawienia wolności za jazdę po alkoholu i spowodowanie zdarzenia drogowego w stanie nietrzeźwości.

Młodzieniec na co najmniej trzy miesiące straci też prawo jazdy, które odebrał niespełna dwa miesiące temu.

mz

Bohaterska postawa 20-latki

Zabrała pijanemu kluczyki od auta.

Kierujący osobówką 27-latek z gminy Krzywda miał prawie 3,5 promila alkoholu w organizmie, gdy w poniedziałek, 30 grudnia, wjechał na jedną z posesji w gminie Krzywda. Mężczyzna nie potrafił powiedzieć, po co tam przyjechał. Obecna na miejscu 20-latka, widząc chwiejny krok kierowcy oraz słysząc „bełkotliwą” mowę, domyśliła się, że człowiek ten jest pijany. Kobieta wyjęła kluczyki z auta, uniemożliwiając kierowcy dalszą jazdę. Zawiadomiła też policję.

- Gdy mężczyzna zorientował się, że o jego „wyczynie” wie już policja i funkcjonariusze niebawem zjawią się na miejscu, uciekł z posesji, pozostawiając swoje auto - relacjonuje asp. szt. Marcin Józwik. Gdy mundurowi z Adamowa przyjechali na posesję, przeszukali pojazd i znaleźli tam dowód osobisty 27-latka z gminy Krzywda. Jak informuje nas oficer prasowy, 20- latka nie znała tego mężczyzny, ale opisała funkcjonariuszom, jak wyglądał i w co był ubrany.

Policjanci od razu udali się pod adres właściciela dowodu osobistego, który znaleźli wewnątrz auta. Po drodze zauważyli mężczyznę idącego od strony lasu. Jak się okazało, był to opisywany przez 20-latkę kierowca volkswagena. Mężczyzna początkowo twierdził, że nie kierował autem, jednak młoda kobieta nie miała wątpliwości, że to właśnie ten człowiek wjechał samochodem osobowym z drogi na posesję.

Mundurowi zatrzymali 27-latka. Dodatkowo policjanci ustalili, że mężczyzna w przeszłości był już dwukrotnie karany za kierowanie samochodem w stanie nietrzeźwości. Tera grozi mu do pięciu lat pozbawienia wolności i dożywotni zakaz kierowania pojazdami.

mz

R E K L A M A

ZAKŁAD POGRZEBOWY
A i G KRUCZYŃSCY

DYSPONUJEMY WŁASNĄ CHŁODNIĄ I SALĄ POŻEGNAŃ
ODBIERAMY CIAŁA Z DOMU I SZPITALA
I PRZYGOTOWUJEMY DO POGRZEBU
niskie ceny
TRUMNY, WIĄZANKI, WIEŃCE, ZNICZE, NEKROLOGI, ODZIEŻ ŻAŁOBNA,
PRZEWOZY I KONDUKTY POGRZEBOWE
21-400 ŁUKÓW, ul. Partyzantów 4
tel. 25/ 798 21 33, tel. 601 999 720 CAŁODOBOWO

FUH RESŁAW
GÓZD 2A
www.reslaw.pl
tel. 608 410 646, 790 744 468
MATERIAŁY BUDOWLANE
JESIENNA PROMOCJA
NA WEŁNĘ ISOVER
ORAZ PŁYTĘ G/K

Pożar obory

GMINA STANIN: Pięć jednostek straży pożarnej gasiło pożar obory w Celinach Włościańskich. Na miejsce zadysponowano dwa zastępy z Łukowa, OSP Tuchowicz, OSP Dąbie oraz OSP Stanin. Płonęła część murowanej obory pokrytej eternitem. Działania strażaków polegały na ugaszeniu ognia i oddymieniu budynku. W środku obory znajdowało się siano. Zdarzenie miało miejsce 31 grudnia o godzinie 23:20.

mz

eprasa.pl 79074a1036

Na przenosiny Poradni Dziecięcej jeszcze poczekamy

Nie z nowym rokiem, a najwcześniej w marcu przychodnia w „Alejach" będzie gotowa na przyjęcie małych pacjentów.

Władze szpitala św. Tadeusza nie rezygnują z planów połączenia dwóch poradni dziecięcych. Placówka na ul. Rogalińskiego ma zostać przeniesiona do pomieszczeń przychodni przy ul. Aleje Kościuszki. Początkowo dyrektor łukowskiego SP ZOZ deklarował, że do połączenia dojdzie z początkiem 2020 roku. Życie jednak zweryfikowało te plany. - Musimy przystosować pomieszczenia - zapowiada Mariusz Furlepa. - Myślę, że przychodnie uda się połączyć pod koniec pierwszego kwartału - dodaje. Co jest to zrobienia? Przede wszystkim drugie wejście. Do tego trzeba zmniejszyć powierzchnię na rejestrację. To nie wszystko. - Tu, gdzie obecnie przyjmujemy dzieci zdrowe, przeniesiemy chorych pacjentów. Natomiast dzieci zdrowie będą przyjmowane w pomieszczeniach, które wyremontujemy - wyjaśnia Furlepa. Cały remont - według szacunków to koszt rzędu 40 - 80 tys. zł.

Mariusz Furlepa
dyrektor szpitala w Łukowie

Zapewnimy obsadę lekarską

- Od godz. 8 do 18 będzie dyżurowało od trzech do czterech lekarzy. Obsada lekarska zostanie zapewniona rano i po południu. Z czasem myślimy nawet o wyjazdach w teren.

Krótkie dyżury

Wspólnota jako pierwsza informowała o tej sprawie. W planach jest ograniczenie działalności SP ZOZ przez likwidację kilku komórek. Są to: Poradnia Lekarzy POZ dla Dzieci, Gabinetu Zabiegowego dla Dzieci, Punkt Szczepień oraz Poradnia Pielęgniarki i Położnej. - Przyczyną ograniczenia działalności są przede wszystkim wymagania stawiane przez Narodowy Fundusz Zdrowia, dotyczące zapewnienia opieki lekarskiej w godz. 8 - 18 - uzasadnia dyrektor Furlepa. - Obecnie w związku z brakiem lekarzy pediatrów SP ZOZ w Łukowie nie jest w stanie zrealizować tych wymagań w obu poradniach POZ będących w strukturze Zakładu - tłumaczy.

Przy ul. Rogalińskiego pediatrzy dyżurują zazwyczaj do wczesnego popołudnia. Po południu są dyżury w „Alejach".

Teraz Poradnia Dziecięca ma funkcjonować jedynie w tym drugim miejscu. Zdaniem dyrekcji szpitala „scentralizowanie świadczeń medycznych spowoduje większą dostępność lekarzy".

- Od godz. 8 do 18 będzie dyżurowało od trzech do czterech lekarzy - podkreśla szef szpitala św. Tadeusza.

- Obsada lekarska zostanie zapewniona rano i po południu. Z czasem myślimy nawet o wyjazdach w teren - argumentuje.

Będzie remont

Według dyrektora w „Alejach" jest wystarczająco miejsca. Chodzi o komfort pracy lekarzy i przede wszystkim samych pacjentów. Argumentem „za" ma być także spory parking, który ostatnio powstał przy Przychodni. Podczas sesji Furlepa poinformował miejskich radnych, że SP ZOZ będzie musiał wyłożyć pieniądze na dostosowanie pomieszczeń w „Alejach". Nie padła jednak kwota, którą trzeba będzie wyłożyć na remont. - To nie będą duże pieniądze - uważa dyrektor. - W „Alejach" są pomieszczenia: dwa na gabinety i poczekalnia, których nie użytkujemy. Tam jest archiwum - przyznaje Furlepa.

40 - 80 tys. zł to szacowane koszty remontu przychodni w „Alejach"

Na Rogalińskiego nie będzie pusto. - Borykamy się z brakiem miejsca dla „medycyny pracy" - wyjaśnia szef szpitala. Jak informuje, rośnie zapotrzebowanie na usługi w tym zakresie. Gabinety „medycyn pracy" miałyby się przenieść na parter Przychodni przy ul. Rogalińskiego, które dziś zajmuje Poradnia Dziecięca. To nie wszystko. W tym miejscu - według planów - nadal miałaby działać poradnia dla dzieci, ale już nie z zakresu podstawowej opieki, ale specjalistyczna. - Miałaby ona służyć dzieciom opuszczającym szpital. Zarówno noworodkom, jak i pacjentom starszym - mówi Furlepa. To tu mają odbywać się wizyty kontrolne małych pacjentów, w tym na przykład dyżury kardiologa.

Łukasz Prusak

Dwa auta i rowerzysta uczestniczyli w wypadku

Obrażenia, jakich doznał kierowca jednośladu, nie zagrażają jego życiu

46-letni rowerzysta z gminy Łuków trafił do szpitala po tym, jak potrącił go mercedes ciągnący przyczepkę.

Łukowscy policjanci zostali powiadomieni o zdarzeniu drogowym, do jakiego doszło 2 stycznia na ul. Żelechowskiej. Ze zgłoszenia wynikało, że kierujący osobówką potrącił rowerzystę, któremu należy udzielić pomocy medycznej.

41-letni kierowca mercedesa, jadąc w kierunku centrum, w ostatniej chwili zauważył jadącego po jezdni rowerzystę i, „odbijając lewo", zderzył się lusterkiem z jadącym z przeciwka audi. Wówczas dołączona do mercedesa przyczepka uderzyła w audi, a następnie w rowerzystę.

- Policjanci ustalili, że potrącony rowerzysta, 41-letni mieszkaniec gminy Trzebieszów, który kierował mercedesem oraz kierowca audi byli trzeźwi - informuje asp. szt. Marcin Józwik z KPP Łuków.

Na szczęście okazało się, że obrażenia ciała, jakich doznał pokrzywdzony rowerzysta, nie zagrażają jego życiu. Teraz prowadzący postępowanie policjanci z dochodzeniówki ustalą szczegóły i dokładne okoliczności wypadku.

mz

Łuków ma nowego pełnomocnika ds. problemów alkoholowych

Decyzją Piotra Płudowskiego Izabela Janaszek-Talacha nie jest już pełnomocnikiem burmistrza ds. profilaktyki i rozwiązywania problemów alkoholowych oraz przeciwdziałania narkomanii. Nowym pełnomocnikiem został Dariusz Nikiel. Jest on pedagogiem w Szkole Podstawowej nr 2. Izabela Janaszek-Talacha funkcję pełnomocnika pełniła przez ostatnie dziewięć lat. Zarządzenia burmistrz wydał 31 grudnia.

p

Wojna na oświadczenia. Dyrektor kontra była księgowa

Straciła pracę tuż przed wigilią. Małgorzata Deres odpowiada Jarosławowi Piekarskiemu.

Nie milkną echa naszego tekstu „Po tym piśmie księgowa straciła pracę". Co się dzieje w łukowskim Zakładzie Gospodarki Lokalowej?". Pisaliśmy w nim o sytuacji między dyrektorem Jarosławem Piekarskim a byłą główną księgową - Małgorzatą Deres. Kobieta dostała wypowiedzenie z pracy 20 grudnia, tuż po zakładowym spotkaniu opłatkowym. Jako powód zwolnienia Piekarski podał „utratę zaufania".

To efekt wątpliwości co do rzetelności pracy Deres. Piekarski skorzystał z usług kancelarii biegłego rewidenta. Kontrola, która miała miejsce w pierwszej połowie grudnia, wykazała - jak mówi burmistrz Piotr Płudowski - szereg nieprawidłowości i niezgodności. - Nie zgadzały się na przykład salda z bilansu z tym, które były przedstawiane w sprawozdaniach finansowych - informuje Płudowski.

„Dyrektor nie poinformował mnie o kontroli"

Deres najpierw nie chciała komentować sprawy, ale po naszej publikacji wydała oświadczenie. Stwierdza w nim, że w jej obecności „nie została przeprowadzona żadna kontrola biegłego rewidenta". - W czasie rzekomo przeprowadzonej kontroli byłam cały czas w pracy. Dyrektor nie poinformował mnie o kontroli biegłego rewidenta. Osobiście nie przekazywałam żadnych dokumentów biegłemu rewidentowi ani z nim nie rozmawiałam - pisze Deres. - Do dziś nie otrzymałam informacji, kto przeprowadził kontrolę, ani nie otrzymałam opinii biegłego rewidenta, pomimo wielokrotnych próśb w tym zakresie - przyznaje.

Piekarski: Deres widziała raport

To oświadczenie wywołało reakcję Jarosława Piekarskiego. Dyrektor ZGL w dokumencie przesłanym do naszej redakcji podnosi, że „od jakiegoś czasu miał wątpliwości co do rzetelności pracy głównej księgowej oraz poprawności sporządzanych sprawozdań finansowych". - O swoich wątpliwościach poinformowałem burmistrza, a następnie przeprowadziłem postępowanie ofertowe na audyt bilansu Zakładu Gospodarki Lokalowej w Łukowie za rok 2017 i 2018. Kancelaria biegłego rewidenta po zakończonej pracy sporządziła raport z uzgodnionych procedur, z którymi pani Małgorzata Deres zapoznała się w dniu wręczenia wypowiedzenia - informuje Piekarski.

Przytacza też podsumowanie raportu. W dokumencie czytamy: „Biorąc pod uwagę powyżej stwierdzone różnice, stwierdzamy, że sprawozdania finansowe za rok 2017 i 2018 zawierają nieprawidłowości, które wskazują, że sprawozdania te nie przedstawiają rzetelnie i jasno obrazu sytuacji majątkowej i finansowej Zakładu na dzień 31 grudnia 2017 r. i 31 grudnia 2018 roku oraz jego wyniku finansowego za lata obrotowe zakończone w tych dniach zgodnie z mającymi zastosowanie przepisami ustawy z 29 września 1994 r. o rachunkowości".

„Po tym liście księgowa straciła pracę"

Sprawa była szeroko komentowana w mediach społecznościowych. - „Po tym liście księgowa straciła pracę. Oceńcie sami" - napisał w poście Ireneusz Goławski. Prezes Stowarzyszenia Przedsiębiorców Ziemi Łukowskiej opublikował też wewnętrzne pismo, które Deres złożyła na biurko Jarosława Piekarskiego pod koniec listopada. Trafiło też ono do burmistrza i radnych. Księgowa krytykowała w nim plany zatrudnienia dodatkowej osoby. Pikanterii sprawie dodaje to, że w tym przypadku chodzi o kandydatkę (nie otrzymała mandatu) do Rady Miasta Łuków - Anetę Pszczółkowską, która starowała do samorządu z list Alternatywy dla Łukowa. To ugrupowanie obecnego burmistrza Piotra Płudowskiego. Deres jest natomiast kojarzona ze środowiskiem Prawa i Sprawiedliwości oraz byłym burmistrzem Łukowa Dariuszem Szustkiem.

Jak dowiadujemy się z dokumentu zamieszczonego przez Goławskiego, Deres nie spodobał się pomysł zatrudnienia Pszczółkowskiej. - „W dziale księgowym nie ma potrzeby zwiększania zatrudnienia" - pisze Deres. Utrzymuje też, że zatrudnienie dodatkowej osoby to koszty rzędu 52 tys. zł brutto rocznie. - Uważam, że nie stać nas na taki wydatek - argumentuje była księgowa i przypomina, że Zakład Gospodarki Lokalowej wciąż ma spore długi. To 320 tys. zł względem wspólnot mieszkaniowych.

Spór może rozstrzygnąć sąd

- Jeżeli pani Małgorzata Deres nie zgadza się z powodami wręczenia wypowiedzenia z pracy lub ma wątpliwości co do zasadności rozwiązania umowy o pracę, może w terminie 21 dni złożyć odwołanie do Sądu Pracy. To sąd jest właściwym organem do rozstrzygania tego typu sporów - kończy Jarosław Piekarski. Oba oświadczenie publikuje serwis Lukow24.pl.

Łukasz Prusak

eprasa.pl 79074a1036

20 nowych nazwisk na tablicy poległych bohaterów

Na cmentarzu wojennym przy ul. Kleeberga w Kocku umiejscowiono nową granitową tablicę, na której upamiętniono stopnie oraz imiona i nazwiska pochowanych tam żołnierzy - uczestników bitwy pod Kockiem w październiku 1939 roku.

Chodzi o 74 bohaterów. To nowość, bo dotychczas spora część z tych, którzy zostali uhonorowani, była oznaczona jako „NN" - nieznanej tożsamości. - Około dwa lata temu odkryłem w dokumentach, które należały do gminy, że mamy listę poległych. To lista Polskiego Czerwonego Krzyża z 1990 roku. Okazało się, że na tej liście wymienionych jest z imienia i nazwiska więcej żołnierzy pochowanych na naszym cmentarzu wojennym, niż dotychczas mieliśmy to ustalone - wyjaśnia Tomasz Futera, burmistrz Kocka, z wykształcenia historyk. Problemem było to, że nie wiadomo jednak, kto jest pochowany w jakiej mogile. - Instytut Pamięci Narodowej zgodził się, byśmy upamiętnili tych żołnierzy zbiorczą tablicą. Dzięki temu około 20 żołnierzy figurujących dotąd jako „NN" zostało przywróconych do zbiorowej pamięci - wspomina Tomasz Futera. Tablicę dofinansowało Ministerstwo Kultury i Dziedzictwa Narodowego, na wniosek przedstawicieli Domu Kultury w Kocku. Dotacja pokryła połowę kosztów przedsięwzięcia, drugą połowę potrzebnej kwoty gmina dołożyła ze swojego budżetu. - Warto było to zrobić. Może kiedyś przyjadą na nasz cmentarz członkowie rodziny poległych? To kolejny duży krok do przodu w kwestii upamiętnień w Kocku. Wcześniej udało się przecież uhonorować oddziały generała Franciszka Kleeberga, łącznie z przywołaniem stopni i funkcji wojskowych dowódców dywizji i batalionów przy pomniku generała - dodaje burmistrz Kocka. Jako nieznanych żołnierzy na cmentarzu wojennym w Kocku pozostaje jeszcze dziesięciu poległych.

dsm

Bialski szpital wśród najlepszych w Polsce, wysoko również Parczew

Bialski szpital znów odnosi krajowe sukcesy. W Rankingu Szpitali Rzeczypospolitej „Bezpieczny Szpital" zajął trzecie miejsce w kraju. Ponadto znalazł się wśród laureatów tegorocznej edycji programu „PracoDawca Zdrowia".

W publikacji dziennika „Rzeczpospolita" zaprezentowane zostały trzy rankingi „Bezpieczny Szpital 2019".

W zestawieniu „Złota setka", wśród wielospecjalistycznych szpitali zabiegowych bialska placówka zajęła trzecie miejsce w kraju. Ponadto był pierwszy w rankingu sieci szpitali poziom III oraz w rankingu województwa lubelskiego. W tegorocznym sukcesie jest też nuta goryczy, gdyż w poprzednim roku bialska lecznica była pierwsza w kraju w „Złotej setce".

W porównaniu z 2018 r. zmniejszyła się liczba punktów przyznanych placówce szczególnie w kategoriach „zarządzanie" (o 20) i „opieka medyczna" (o siedem) oraz nieco mniej za „jakość opieki" (o pięć).

Adam Chodziński, nowy dyrektor Wojewódzkiego Szpitala Specjalistycznego, nie ukrywa zadowolenia z dobrej passy od niedawna kierowanej przez niego placówki. Podkreśla, że to sukces załogi.

- Wróciliśmy z trzema trofeami. Jesteśmy nadal na „pudle". To efekt pracy moich współpracowników, a nie mój. To nobilituje i dopinguje do tego, aby współpracować z tymi, którzy odnieśli sukcesy – podkreśla dyrektor. Wyjaśnia, że w obecnym roku była zmieniona metodologia liczenia punktów w poszczególnych kategoriach.

Dba o zdrowie pracowników

Bialski szpital z sukcesem wystartował także w drugiej edycji Programu „PracoDawca Zdrowia", który jest jednym z elementów kampanii Ministerstwa Zdrowia „Planuję długie życie"na rzecz promocji zdrowia i profilaktyki nowotworów.

Zgłosiło się tam 43 pracodawców, a nagrodzono 31 firm, które, jak poinformowała Magdalena Us, rzecznik prasowy bialskiego szpitala, wykazały się troską o zdrowie swoich pracowników. Dyrektor Adam Chodziński powiedział nam, że cieszyło go znalezienie się pośród szefów wielkich firm i instytucji, jak: Telewizja Polska, ORLEN S.A., Volkswagen Sp. z o.o., PGE, PZU.

- Ważne, aby nasza kadra pokazywała zdrowy tryb życia. Zwracamy uwagę m.in. na promowanie zdrowego żywienia, czy aktywności nie tylko sportowych, ale także ruchowych – dodaje Chodziński.

Dobrze wypadł Parczew

Dobrze wypadł również szpital w Parczewie. Parczewski SP ZOZ zajął 86 miejsce w „złotej setce", gdzie w kategorii zarządzanie uzyskał lepsze wyniki, niż wyprzedzające go placówki. W rankingu sieci szpitali poziomu I zajął 21 miejsce, a w rankingu wojewódzkim szóste.

Marek Pietrzela

R E K L A M A

Gabinet
Psychoterapii
Małgorzata Orzechowska

ul. Rogalińskiego 8, Łuków
ul. Ostrowiecka 34, Radzyń Podlaski
660 667 093
orzechowska.terapeuta@gmail.com

Nie czekaj!
Skorzystaj ze wsparcia!

Psychoterapia jeśli:

- żyjesz w ciągłym napięciu i stresie
- doświadczasz silnego lęku
  odczuwasz smutek, zniechęcenie, brak sensu, straciłeś lub nigdy nie odczuwałeś radości i satysfakcji z życia
- nie lubisz siebie, nie akceptujesz się, jesteś przekonany, że inni Cię nie akceptują
- czujesz się mało wartościowy, odrzucony, nieakceptowany
- czujesz, że życie cię przerasta, że nie radzisz sobie z tym, czego doświadczasz
- czujesz, że inni ludzie cię wykorzystują, a Ty nie potrafisz się temu przeciwstawić
- doświadczasz samotności, masz problem ze zbudowaniem trwałych i satysfakcjonujących relacji z innymi
- nie radzisz sobie ze złością, agresją
- doświadczasz nerwicy, depresji, cierpisz na zaburzenia osobowości
- doświadczyłeś w rodzinie przemocy lub uzależnienia i czujesz, że wciąż niesiesz ciężar tych trudnych doświadczeń

Terapia par jeśli:

- doświadczacie kryzysu w relacji
- nie radzicie sobie z konfliktami
- czujecie, że nie możecie się dogadać
- czujecie, że Wasz związek się wypalił
- nie znajdujecie zrozumienia u współmałżonka
- doszło do zdrady
- myślicie o rozstaniu

Wsparcie w kryzysach jeśli:

- doświadczyłeś straty (śmierć bliskiej osoby, poronienie, rozstanie)
- znalazłeś się w trudnej sytuacji życiowej (choroba Twoja lub bliskiej osoby, wypadek, utrata pracy)
- czujesz, że nie radzisz sobie w problemach wychowawczych z dzieckiem
- doświadczasz lub doświadczyłeś przemocy

eprasa.pl 79074a1036

Łukowscy policjanci mają nowe „fury”

5 nowych oznakowanych radiowozów dostali nasi policjanci. Zakup trzy z nich współfinansowały lokalne samorządy. Volkswageny i dwa hyundaie trafią do Wydziału Prewencji oraz komisariatów w Adamowie i Stoczku Łukowskim.

W piątkowe południe w łukowskiej komendzie odbyła się uroczystość przekazania pięciu nowo zakupionych radiowozów. To efekt dobrej współpracy z lokalnymi samorządami. Komendant Powiatowy Policji w Łukowie nadkom. Leszek Misiak serdecznie podziękował obecnym na uroczystości samorządowcom za wsparcie i współfinansowanie zakupu volkswagena transportera i dwóch samochodów marki Hyundai. - Zakup radiowozów nie byłby możliwy gdyby nie wsparcie i zaangażowanie władz samorządowych - zauważył w swoim wystąpieniu. Misiak zaznaczył, że dobra współpraca łukowskich policjantów z lokalnymi samorządami, a także wysoki poziom bezpieczeństwa w powiecie łukowskim zostały docenione. Dzięki temu volkswagen caddy i kolejny hyundai, zostały przekazane łukowskiej jednostce z zakupów centralnych.

Radiowozy poświęcił ksiądz prałat Antoni Pietruszka. Powierzył też policyjnych kierowców opiece św. Krzysztofa.

Starosta Dariusz Szustek zapewnił zebranych o dalszej współpracy i możliwości przekazania kolejnych środków finansowych dla łukowskiej komendy. Jak podkreślił nowe radiowozy są niezbędnym narzędziem w niesieniu pomocy mieszkańcom powiatu.

mz

Nowe auta będą służyć m.in. policjantom z Wydziału Prewencji oraz komisariatów w Adamowie i Stoczku Łukowskim

Pożar trawy i zarośli

GMINA ADAMÓW: 28 grudnia o godzinie 15:34 oficer dyżurny straży pożarnej otrzymał zgłoszenie o pożarze w Hordzieżce. Paliła się trawa i zarośla. Na miejsce zadysponowane zostały dwa zastępy strażaków ochotników z Adamowa oraz zastęp z OSP Hordzieżka.

100-latka podtruta czadem

GMINA ŁUKÓW: Łukowscy strażacy wezwani zostali 29 grudnia do zdarzenia w Sulejach. W jednym z domów 100-letnia kobieta podtruła się czadem. Strażacy sprawdzili pomieszczenie przy użyciu miernika i wykryli tlenek węgla. Przewietrzyli mieszkanie i polecili przeczyszczenie przewodów kominowych.

Zwarcie instalacji elektrycznej

ŁUKÓW: Na ulicy Siedleckiej, 1 stycznia tuż po godzinie 18:30 pod maską samochodu osobowego marki Ford Mondeo pojawiło się zadymienie. Na miejsce udał się zastęp strażaków z Łukowa. Przyczyną zdarzenia było zwarcie instalacji elektrycznej w pojeździe. Strażacy otworzyli maskę i odkręcili akumulator.

mz

Oferty pracy Łuków

URZĄD PRACY

Pomocnik budowlany	Wnętrzne	1300 – 1400zł.
Florysta/ sprzedawca	Łuków	17zł/godz.
Pielęgniarka	Stoczek Łuk.	4000- 6000zł.
Psycholog	Łuków	1125zł.
Fotograf	Łuków	2600zł.
Grafik komputerowy	Łuków	2600zł.
Monter reklam	Gręzówka Kol	2600zł.
Stolarz meblowy	Nowa Gręzówka	19zł/godz
Monter urządzeń energii odnawialnej	Łuków	2600 – 4000zł.
Obuwnik przemysłowy	Gręzówka Kol.	2250zł.
Księgowa/y	Łuków, Józefów	3000 - 4840zł.
Asystent ds. księgowości	Łuków	2600 – 3500zł.
Kierowca wózka widłowego	Jedlanka	2250 – 2500zł.
Sprzedawca	Łuków	

Co, gdzie, kiedy?

Poezja Sławka Maliszewskiego w Klubie Kamena
Klub Kamena i Łukowski Ośrodek Kultury zapraszają na kolejne spotkanie z poezją i muzyką, które odbędzie się we wtorek 7 stycznia 2020 roku o godz 17:00 w Galerii Prowizorium ŁOK. Tym razem gościem Zofii Kamoli będzie lokalny poeta - Sławomir Maliszewski. Styczniowe spotkanie w Kamenie - to prolog monodramu twórczości Sławomira Maliszewskiego, który poeta przygotowuje do prezentacji łukowskiej publiczności.

PCHŁA W TEATRZE
8 stycznia, godz. 9:10, 10:25 i 11:30, scena widowiskowa ŁOK: przedstawienie Teatru Tak „O pchle, co manier nie miała” dla najmłodszych widzów. Inspirowany tekstem „Pchła Szachrajka” Jana Brzechwy spektakl zawiera elementy języka angielskiego i elementy interaktywne (gra w Magiczne Koło Wiedzy i piosenka „Kręć koło się kręć”, nauka tańca animacyjnego „Aerobik o poranku”, podróż ciuchcią i nauka piosenki „Jedzie ciuchcia, ciuch, ciuch, ciuch”). Cena biletu: 6 zł.

ZOBACZ TEATR CIENI
12 stycznia, godz. 16:00, Łukowski Ośrodek Kultury: spektakl „Królowa Śniegu” Teatru NEMNO Henryka Hryniewickiego z cyklu „Niedziela z teatrem”. Baśń na podstawie prozy H. Ch. Andersena w rzadko dziś spotykanej technice teatru cieni. Bilety - 15 zł - w kasie Kina Łuków oraz online.

NIE TYLKO DLA PAŃ
21 stycznia, godz. 18:00, sala widowiskowa ŁOK: Babski Kabaret „Old Spice Girls”. Wystąpią: Lidia Stanisławska, Emilia Krakowska i Barbara Wrzesińska. W programie piosenki, skecze, anegdoty i żarty autorstwa: Marii Czubaszek, Zbigniewa Korpolewskiego, Mariana Hemara i Krzysztofa Jaroszyńskiego. Bilety - 30 zł - w kasie Kina Łuków oraz online.

ZAPLANUJ WALENTYNKI
14 lutego, godz. 19:30, sala widowiskowa ŁOK: „Kolory Miłości” - walentynkowy koncert mezzosopranistki Alicji Węgorzewskiej. Zabrzmią utwory z „Carmen”, „West Side Story”, „My fair lady” i „Evity” oraz piosenki Céline Dion i Barbry Streisand. Bilety - 60, 50 zł i 40 zł - w kasie Kina Łuków oraz online

KINO ŁUKÓW

Wśród Czytelników, którzy przyślą na nasz adres e-mailowy - lukow@24wspolnota.pl - hasło: „Idziemy do KINA ŁUKÓW” oraz swoje dane (imię, nazwisko, miejscowość), rozlosujemy dwie bezpłatne wejściówki do wykorzystania na dowolny seans dostępny od dnia wydania bieżącego numeru tygodnika do wydania kolejnego numeru – czyli przez tydzień. Każdy z Czytelników, który wygra, będzie mógł wybrać tytuł z dostępnej w tym czasie puli. W ubiegłym tygodniu dwie pojedyncze wejściówki wygrali: **Krzysztof Paśnikowski z Łukowa i Paweł Siemionek z Łukowa.**

Repertuar 3-7, 9 stycznia
Godz. 14:30, 16:15 - „Urwis”, 87`, 2D, dubbing, wiek: bez ograniczeń, animacja, familijny
Godz. 18 - „Jak zostałem gangsterem. Historia prawdziwa”, 140`, 2D, polski, wiek: od 16 lat, sensacyjny
Godz. 20:30 - „Futro z misia”, 90`, 2D, polski, wiek: od 12 lat, komedia

Repertuar 4-5 stycznia
Godz. 12:30, 14:15 - „Urwis”
Godz. 16, 20:30 - „Futro z misia”
Godz. 18 - „Jak zostałem gangsterem. Historia prawdziwa”
Repertuar 10 stycznia
Godz. 13:30, 15:15 - „Urwis”
Godz. 17 - „Mayday”, 104`, 2D, polski, wiek: od 10 lat, komedia
Godz. 21 - „Jak zostałem gangsterem. Historia prawdziwa”

Gdzie to jest?

W konkursie z ubiegłego tygodnia kupon na pizzę wygrała Renata Alikowska z Zakępia. Zdjęcie przedstawiało budynek w centrum Adamowa ze sklepem AGD, obok restauracja. Zapraszamy po kupon do redakcji. A co przedstawia nasza dzisiejsza fotografia? Konkurs wygrywa pierwsza osoba, która przyśle prawidłową odpowiedź i swoje dane (imię, nazwisko, miejscowość) na adres e-mail: wspolnota_lukow@o2.pl

Odgadnijcie, co przedstawia zdjęcie powyżej. Odpowiedzi tylko drogą e-mail: wspolnota_lukow@o2.pl.Podajcie kontakt do siebie. Do wygrania pizza.

Da Grasso

CENY PALIW

	95	98	ON	LPG
ŁUKÓW				
ŁUKPETROL, ul. Zbożowa 2	4,93	5,30	5,03	2,38
PKS, ul. Piłsudskiego 29	4,97	-	5,13	-
Orlen, ul. Siedlecka	4,97	5,30	5,13	2,56
KRZYWDA				
Orlen, ul. Żelechowska	5,03	5,38	5,08	2,44
STANIN				
Z.U.H. Goławski Robert	4,99	-	5,07	2,36

eprasa.pl 79074a1036

Rzecznik parczewskiej komendy policji dowiaduje się o wypadkach z mediów

Syn policjanta potrącił dziecko na pasach

POW. PARCZEW: Do zdarzenia doszło 12 grudnia w miejscowości Kostry w gminie Milanów, jednak policja nie poinformowała o tym opinii publicznej.

O zdarzeniu doniosła w ubiegłym tygodniu gazeta „Słowo Podlasia", którą poinformował o tym mieszkaniec powiatu parczewskiego.

W czwartek, 12 grudnia, popołudniu w Kostrach, osobowy mercedes potrącił 10-letniego chłopca, który przechodził przez przejście dla pieszych. Dziecko trafiło do lubelskiego szpitala. Autem kierował syn jednego z funkcjonariuszy parczewskiej policji. Policja nie informowała jednak o tym opinii publicznej.

Kierowca był trzeźwy

Artur Łopacki, oficer prasowy parczewskiej komendy, pytany o okoliczności zdarzenia potwierdził, że faktycznie miało ono miejsce. Dodał, iż nie ulega wątpliwości, że winę ponosi 19-letni kierowca samochodu. Mężczyzna był trzeźwy. Do dnia dzisiejszego nie wiadomo, czy będzie odpowiadał za spowodowanie kolizji, czy wypadku. Biegli analizują bowiem, jak zakwalifikować obrażenia ciała jakie odniósł 10-latek.

Rzecznik był chory

Zapytaliśmy też Artura Łopackiego, dlaczego nie poinformował o tym opinii publicznej? Rzecznik komendy odpowiedział „Wspólnocie", ze nie jest w stanie informować o wszystkich kolizjach i wydarzeniach. Dodał, że często dowiaduje się o zdarzeniach właśnie od „Wspólnoty". Łopacki tłumaczy, że w czasie gdy doszło do tego zdarzenia był chory i przebywał na zwolnieniu lekarskim.

Trzy informacje o zdarzeniach w grudniu

Prześledziliśmy, o jakich zdarzeniach informował rzecznik prasowy policji opinię publiczną na stronach internetowych policji w grudniu ubiegłego roku. Okazało się, że od 5 grudnia, kiedy to pojawiła się informacja o próbach wyłudzenia pieniędzy metodą na wnuczka oraz informacja o potrąceniu rowerzysty, do 5 stycznia tego roku, Artur Łopacki nie opublikował ani jednej informacjo o tym co się wydarzyło na terenie powiatu.

Wyjątkiem jest wtorek, 17 grudnia, kiedy oficer prasowy policji opublikował artykuł „Winę chciał zrzucić na kuzyna. Zapomniał, że kuzyn mieszka za granicą". Artykuł dotyczył wypadku z 14 grudnia w Orzechowie Nowym. Zrobił to, bo „Wspólnota" poinformowała go o tym zdarzeniu, a opowiedział nam o nim nasz Czytelnik.

Sześć zdarzeń, o których nie poinformowała policja

Tymczasem dotarliśmy do informacji, że w okresie od 6 grudnia do 5 stycznia, na terenie powiatu parczewskiego doszło do co najmniej kilku zdarzeń, które na pierwszy rzut oka nie wydają się błahe. Jeśli dać wiarę zapewnieniom oficera prasowego, to nie informował o nich opinii publicznej, bo po prostu o nich nie wiedział.

Oto grudniowe zdarzenia, o których dowiedziała się „Wspólnota", a nie było o nich ani słowa na stronach policyjnych:

1. Samochód doszczętnie rozbił murowany przystanek autobusowy przy drodze wojewódzkiej nr 815 w okolicy skrzyżowania Gęś - Kolano.
2. Dwa samochody osobowe zderzyły się na drodze wojewódzkiej nr 815 za wiaduktem kolejowym w okolicy Królewskiego Dworu.
3. Więzień z Zakładu Karnego we Włodawie pracujący w firmie Elpar uciekł z terenu firmy.
4. W Gródku Szlacheckim mężczyzna wszedł na tory i oznajmił, że popełni samobójstwo.
5. W Glinnym Stoku kobieta znalazła przy drodze martwego mężczyznę.
6. W Kostrach syn policjanta z parczewskiej komendy potrącił na przejściu dla pieszych 10-letniego chłopca.

Andrzej Dejneka

Dwa samochody osobowe zderzyły się na drodze wojewódzkiej nr 815 za wiaduktem kolejowym w okolicy Królewskiego Dworu

Samochód doszczętnie rozbił murowany przystanek autobusowy przy drodze wojewódzkiej nr 815 w okolicy skrzyżowania Gęś - Kolano

Wujek aresztowany z podejrzeniem o molestowanie 4-latki

POW. PARCZEW: Dziewczynka opowiedziała o tym, co ją spotkało pięć lat temu. 54-letni wujek nie przyznaje się do winy. Sąd aresztował mężczyznę na trzy miesiące.

Sprawa wyszła na jaw na początku grudnia ubiegłego roku, a to dlatego, ze dziewięciolatka zwierzyła się swojej przyjaciółce. Jej przyjaciółka też przeszła w życiu wiele trudnych chwil, o których jej opowiadała. Dziewięciolatka zwierzyła się koleżance, że ma złe wspomnienia związane ze swoim wujkiem.

Chciał włożyć penisa do buzi

Dziewczynka opowiadała, że gdy rodziców nie było, wujek przychodził do niej i zabierał ją do kotłowni, albo do innych pomieszczeń i tam dziwnie się zachowywał. Dotykał jej ciała w intymnych miejscach. Ona tego nie chciała, broniła się, ale wujek nie ustępował. Dziewięciolatka relacjonuje, że pewnego dani próbował włożyć swojego penisa do jej buzi, ale udało jej się przed tym obronić. Miała wtedy zaledwie 4 lata.

Psycholog jest pewien, że mówi prawdę

Przyjaciółka dziewięciolatki opowiedziała tę historię opiekunom. Ta opowieść ich przeraziła i dlatego zawiadomili prokuraturę. Włodawska prokuratura wszczęła postępowanie wyjaśniające. Śledczy zwrócili się do sądu z prośbą, aby przesłuchał dziewczynkę w obecności psychologa. Podczas wielogodzinnej rozmowy dziewczynka ze szczegółami opowiadała o tym wszystkim, co ją spotkało przed pięcioma laty. Biegły psycholog nie miał wątpliwości, że dziewięciolatka mówi prawdę.

Trzy miesiące spędzi w areszcie

Prokuratura zatrzymała 54-letniego mężczyznę. Podczas przesłuchania zaprzeczył, że takie wydarzenia miały miejsce i nie przyznał się do winy. Twierdził, że nie wie o co dziecku chodzi. Podejrzany przekonuje, że w czasie kiedy miał molestować czterolatkę nawet nie odwiedzał rodziny, więc tym bardziej nie mógł robić takich rzeczy. Mimo jego zapewnień Prokuratura Rejonowa we Włodawie wystąpiła do sądu z wnioskiem o zastosowanie wobec mężczyzny tymczasowego aresztu na trzy miesiące. Sąd uznał ten wniosek za zasadny. 54-latek będzie oczekiwał za kratkami na zakończenie prowadzonego postępowania.

Andrzej Dejneka

OBCOWANIE PŁCIOWE Z OSOBĄ MAŁOLETNIĄ

Art. 200 Kodeksu karnego

§ 1. Kto obcuje płciowo z małoletnim poniżej lat 15 lub dopuszcza się wobec takiej osoby innej czynności seksualnej lub doprowadza ją do poddania się takim czynnościom albo do ich wykonania,

podlega karze pozbawienia wolności od lat 2 do 12.

§ 2. (uchylony)

§ 3. Kto małoletniemu poniżej lat 15 prezentuje treści pornograficzne lub udostępnia mu przedmioty mające taki charakter albo rozpowszechnia treści pornograficzne w sposób umożliwiający takiemu małoletniemu zapoznanie się z nimi, podlega karze pozbawienia wolności do lat 3.

§ 4. Karze określonej w § 3 podlega, kto w celu swojego zaspokojenia seksualnego lub zaspokojenia seksualnego innej osoby prezentuje małoletniemu poniżej lat 15 wykonanie czynności seksualnej.

§ 5. Karze określonej w § 3 podlega, kto prowadzi reklamę lub promocję działalności polegającej na rozpowszechnianiu treści pornograficznych w sposób umożliwiający zapoznanie się z nimi małoletniemu poniżej lat 15.

eprasa.pl 79074a1036

Wiemy kto bierze największe dopłaty w gminie

Unijne wsparcie za 2018 rok. Dziś beneficjenci z ostatniego już samorządu. Nazwiska od K do S. Dane za rok 2018.

Ministerstwo Rolnictwa i Rozwoju Wsi opublikowało na stronie internetowej wykaz rolników – beneficjentów wspólnej polityki rolnej. W sporządzanym przez resort rolnictwa wykazie widnieje ponad trzy tysiące nazwisk rolników, którym Agencja Restrukturyzacji i Modernizacji Rolnictwa wypłaciła za 2018 rok pieniądze pochodzące z Europejskiego Funduszu Rolniczego Gwarancji i Europejskiego Funduszu Rolnego na rzecz Rozwoju Obszarów Wiejskich.

GMINA TRZEBIESZÓW

K

JÓZEF KALIŃSKI 6 007,52
MARIUSZ KALIŃSKI 8 307,35
MARIAN KAŁKA 10 882,26
EWA KAMECKA 17 693,89
MAREK KAMECKI 7 563,24
KRZYSZTOF KARPIŃSKI 18 836,79
AGNIESZKA KARWOWSKA 14 874,07
ANNA KARWOWSKA 8 141,14
BOŻENA KARWOWSKA 35 562,81
DANUTA KARWOWSKA 2 221,40
ELŻBIETA KARWOWSKA 8 283,56
EWA KARWOWSKA 7 805,93
MARZENA KARWOWSKA 15 494,55
WIESŁAWA KARWOWSKA 20 124,41
ADAM KARWOWSKI 36 200,13
ANDRZEJ KARWOWSKI 36 247,99
DARIUSZ KARWOWSKI 33 324,91
GRZEGORZ KARWOWSKI 11 318,22
GRZEGORZ KARWOWSKI 10 981,87
HENRYK KARWOWSKI 14 009,57
HUBERT KARWOWSKI 80 000,00
JAN KARWOWSKI 23 087,91
JANUSZ KARWOWSKI 24 427,96
LESZEK KARWOWSKI 16 625,68
MAREK KARWOWSKI 16 872,74
PRZEMYSŁAW KARWOWSKI 29 671,33
STANISŁAW KARWOWSKI 22 071,89
STANISŁAW KARWOWSKI 17 529,51
TOMASZ KARWOWSKI 16 916,47
ZYGMUNT KARWOWSKI 10 333,48
BOGDAN KISIELIŃSKI 6 796,66
ADAM KŁOPOTEK 8 803,32
JANUSZ KŁOPOTEK 29 426,73
JERZY KŁOPOTEK 15 481,07
KRZYSZTOF KŁOPOTEK 4 147,40
PIOTR KŁOPOTEK 20 354,98
DANUTA KOKOSZKIEWICZ 17 822,63
JERZY KOPEĆ18 923,60
MARIUSZ KOPEĆ 9 244,74
JAROSŁAW KOS 25 030,85
ANDRZEJ KOT 2 109,71
ANDRZEJ KOWALCZYK 10 145,68
KRZYSZTOF KOWALCZYK 16 247,70
PIOTR KOWALCZYK 7 726,99
KRZYSZTOF KOWALSKI 19 385,25
MARIAN KOWIESKI 9 219,07
ZYGMUNT KOWIESKI 19 526,97
LESZEK KOZIEŁ 37 247,99
ZENON KOZOS 6 774,10
MAREK KOŻUCHOWSKI 8 454,53
AGNIESZKA KRASUSKA 39 306,01
KRYSTYNA KRASUSKA 32 365,79
URSZULA KRASUSKA 9 321,89
ADAM KRASUSKI 22 296,99
ALEK KRASUSKI 17 731,28
ANDRZEJ KRASUSKI 15 304,60
ANDRZEJ KRASUSKI 10 371,75
ANDRZEJ KRASUSKI 6 525,51
DARIUSZ KRASUSKI 6 762,83
GRZEGORZ KRASUSKI 6 295,80
GRZEGORZ KRASUSKI 6 167,69
JANUSZ KRASUSKI 9 017,51
JAROSŁAW KRASUSKI 30 127,17
JAROSŁAW KRASUSKI 7 191,22
JAROSŁAW KRASUSKI 7 134,86
JERZY KRASUSKI 19 030,47
JÓZEF KRASUSKI 38 400,20
KAROL KRASUSKI 41 739,92
KAZIMIERZ KRASUSKI 11 508,26
KRZYSZTOF KRASUSKI 25 666,10
KRZYSZTOF KRASUSKI 18 860,78
KRZYSZTOF KRASUSKI 17 558,70
KRZYSZTOF KRASUSKI 7 856,35
MARCIN KRASUSKI 3 448,45
MAREK KRASUSKI 7 585,78
MAREK KRASUSKI 1 938,65
MARIAN KRASUSKI 18 244,13
MARIAN KRASUSKI 12 156,00
MARIAN KRASUSKI 9 994,88
MARIUSZ KRASUSKI 10 802,61
PAWEŁ KRASUSKI 17 536,16
ROBERT KRASUSKI 10 922,38
ROBERT KRASUSKI 8 769,50
SŁAWOMIR KRASUSKI 61 366,25
SŁAWOMIR KRASUSKI 22 000,30
STANISŁAW KRASUSKI 25 842,15
STANISŁAW KRASUSKI 9 118,97
TADEUSZ KRASUSKI 24 739,26
TADEUSZ KRASUSKI 23 282,37
TADEUSZ KRASUSKI 6 853,01
TOMASZ KRASUSKI 16 320,04
TOMASZ KRASUSKI 7 281,41
WOJCIECH KRASUSKI 20 455,73
WOJCIECH KRASUSKI 16 711,63
WOJCIECH KRASUSKI 12 161,76
ZENON KRASUSKI 42 214,72
ZENON KRASUSKI 9 434,63
ZYGMUNT KRASUSKI 9 814,64
DANIEL KRUCZEK 48 000,00
ELŻBIETA KRUCZEK 10 839,32
TADEUSZ KRUCZEK 9 264,33
ADAM KRYŃSKI 12 667,28
KAZIMIERZ KRYŃSKI 19 068,83
KRZYSZTOF KRYŃSKI 6 730,04
MAREK KRYŃSKI 26 029,23
MIROSŁAW KRYŃSKI 6 364,82
JACEK KRZYSZCZAK 9 423,36
MAREK KRZYSZCZAK 10 763,79
BARBARA KUCHARSKA 48 000,00
WOJCIECH KUCHARSKI 11 406,86
MAŁGORZATA KUĆ 2 656,52
ANETA KUROWSKA 21 037,44
DANUTA KUROWSKA 33 628,36
ADAM KUROWSKI 18 110,79
ANDRZEJ KUROWSKI 8 355,12
ANTONI KUROWSKI 10 742,84
ARTUR KUROWSKI 33 255,89
FRANCISZEK KUROWSKI 26 132,94
JAN KUROWSKI 23 444,45
JAN KUROWSKI 10 336,49
JAROSŁAW KUROWSKI 8 989,61
KAROL KUROWSKI 13 078,68
KRZYSZTOF KUROWSKI 11 806,47
LESZEK KUROWSKI 40 793,57
MAREK KUROWSKI 97 485,32
MIROSŁAW KUROWSKI 11 993,86
PIOTR KUROWSKI 12 472,37
PRZEMYSŁAW KUROWSKI 33 584,01
RYSZARD KUROWSKI 8 325,71
STANISŁAW KUROWSKI 23 580,48
STANISŁAW KUROWSKI 14 165,46
SYLWESTER KUROWSKI 9 239,70
TADEUSZ KUROWSKI 28 742,01
WALDEMAR KUROWSKI 24 521,72
WIESŁAW KUROWSKI 19 585,66

L

BARBARA LASECKA 12 985,29
MAREK LASOCKI 10 982,29
AGATA LAZAREWICZ 12 042,27
KAZIMIERZ LECYK 36 757,23
JERZY LEJNERT 21 997,92
RAFAŁ LEJNERT 11 701,05
STANISŁAW LESZCZYŃSKI 12 420,91
KATARZYNA LEWANDOWSKA 6 636,08

Ł

JANINA ŁASKA 1 102,37
BERNARD ŁAWECKI 8 402,37
LESZEK ŁAWECKI 8 464,58
GRZEGORZ ŁONIEWSKI 2 586,61
KONRAD ŁONIEWSKI 8 886,84
ANTONI ŁUGOWSKI 73 389,06
KRZYSZTOF ŁUGOWSKI 4 500,00
TADEUSZ ŁUGOWSKI 8 205,83
TADEUSZ ŁUGOWSKI 7 157,40

M

IWONA MACHOWIEC 1 701,07
MARCIN MACIEJEWSKI 2 888,78
MIROSŁAW MACIEJEWSKI 7 541,58
KRZYSZTOF MAJEWSKI 8 961,14
JAROSŁAW MAKOSZ 29 438,75
IWONA MALISZEWSKA 950,32
DOROTA MATEJEK 7 740,25
MAREK MATEJEK 22 843,40
ADAM MATYSIAK 42 054,85
ANDRZEJ MATYSIAK 23 412,25
JANINA MATYSIAK 14 313,77
MARCIN MATYSIAK 15 155,03
PAWEŁ MATYSIAK 244 225,35
KAZIMIERZ MĄCZYŃSKI 13 442,56
BEATA MĄDRA 14 009,57
GRAŻYNA MĄKA 9 207,96
JAROSŁAW MODRZEWSKI 7 540,69
WIEŃCZYSŁAW MODRZEWSKI 19 285,46
HENRYK MOJZYCH 25 419,88
ADAM MOŚCICKI 27 104,06
GRZEGORZ MOŚCICKI 27 283,61
JAN MOŚCICKI 9 976,38
JAN MOŚCICKI 5 787,97
KRZYSZTOF MOŚCICKI 21 888,15
LESZEK MOŚCICKI 9 592,45
MARCIN MOŚCICKI 11 158,49
MARIAN MOŚCICKI 11 523,00
MICHAŁ MOŚCICKI 24 467,57
MIROSŁAW MOŚCICKI 22 245,80
PIOTR MOŚCICKI 16 085,45
SZCZEPAN MOŚCICKI 6 492,27
TADEUSZ MOŚCICKI 6 323,16
TOMASZ MOŚCICKI 7 115,54
ZBIGNIEW MOŚCICKI 29 496,53
ZDZISŁAW MOŚCICKI 40 447,95
JOANNA MURCZAK 1 606,04

N

PIOTR NESTOROWICZ 44 741,21
EWA NIEDZIÓŁKA 10 080,17
JÓZEF NIEWĘGŁOWSKI 6 695,20
STANISŁAW NIEWĘGŁOWSKI 15 826,01
TOMASZ NIEWĘGŁOWSKI 13 377,23
MARIOLA NOJEK 3 922,87
KRZYSZTOF NOWOSIELSKI 12 960,53
ZBIGNIEW NOWOSIELSKI 17 279,90
MARZENA NURZYŃSKA 7 159,51
ADAM NURZYŃSKI 7 033,39
FRANCISZEK NURZYŃSKI 6 041,34
GRZEGORZ NURZYŃSKI 10 378,08
JERZY NURZYŃSKI 9 468,59
KAZIMIERZ NURZYŃSKI 15 526,84
MARCIN NURZYŃSKI 2 283,68
MAREK NURZYŃSKI 27 397,01
STANISŁAW NURZYŃSKI 9 028,78
WIESŁAW NURZYŃSKI 583,37
ZBIGNIEW NURZYŃSKI 32 286,91

O

CECYLIA OKLIŃSKA 12 420,91
ARTUR OKLIŃSKI 1 857,30
KAMIL OKLIŃSKI 33 114,32
ŁUKASZ OKLIŃSKI 5 562,35
MARIUSZ OKLIŃSKI 12 951,01
WALDEMAR OKLIŃSKI 37 086,70
WŁADYSŁAW OKLIŃSKI 9 851,74
MAREK OKNIŃSKI 40 433,02
IWONA OLSZEWSKA 1 007,34
STEFAN OLSZEWSKI 13 380,00
TEOFIL OLSZEWSKI 23 130,15
TOMASZ OLSZEWSKI 39 274,40
CELINA ORZEŁOWSKA 7 337,77
MICHAŁ ORZEŁOWSKI 20 092,11
ANNA ORZYŁOWSKA 78 274,77
TOMASZ OSIAK 21 693,69
WANDA OSTAS 3 053,88
PAWEŁ OSTOJSKI 59 548,18
PIOTR OWCZARSKI 68 273,31

P

ANDRZEJ PACIOREK 14 227,89
JERZY PARAFIAN 12 511,77
KAMIL PARAFIAN 1 654,49
STANISŁAWA PARAFIAN 15 725,85
ZBIGNIEW PARAFIAN 1 691,57
WIESŁAW PAWŁOWICZ 8 217,11
JOANNA PISKORZ 1 748,59
DOROTA PŁUDOWSKA 70 859,68
JERZY PŁUDOWSKI 66 881,37
KAROL PŁUDOWSKI 37 383,15
MICHAŁ PŁUDOWSKI 22 916,20
WIESŁAW PŁUDOWSKI 5 646,76
JAN PODGAJNY 15 838,88
JAROSŁAW PODGAJNY 48 368,83
JERZY PODGAJNY 35 553,65
KRZYSZTOF PODGAJNY 32 658,74
MAREK PODGAJNY 24 285,84
MARIUSZ PODGAJNY 43 351,17
JERZY POGONOWSKI 29 198,29
KAZIMIERZ POGONOWSKI 10 584,37
ŁUKASZ POGONOWSKI 23 362,56
IRENEUSZ PRZERWA 20 696,60
SŁAWOMIR PRZERWA 26 011,16
WOJCIECH PRZERWA 6 875,56
JOANNA PRZYWOŹNA 10 471,71
MARCIN PYRKO 12 727,17

R

MIROSŁAW RADOMYSKI 13 682,82
ZBIGNIEW RADZIKOWSKI 13 296,86
ANDRZEJ ROLA 22 276,14
ELŻBIETA ROLA 7 799,98
FRANCISZEK ROLA 18 059,65
STANISŁAW ROLA 16 285,29
STANISŁAW ROMANIAK 23 924,60
AGNIESZKA ROSOCHA 5 567,86
TADEUSZ ROZWADOWSKI 16 418,57
JAROSŁAW RYBAK 8 474,83
STANISŁAW RYBAK 7 168,68
AGNIESZKA RYSZKOWSKA 11 170,96
GRZEGORZ RYSZKOWSKI 10 832,24
ANNA RZĄŻEWSKA 129,96
JERZY RZĄŻEWSKI 25 774,54
LESZEK RZĄŻEWSKI 30 691,21
SŁAWOMIR RZĄŻEWSKI 9 310,61
WALDEMAR RZĄŻEWSKI 33 870,61

S

ANNA SERGIEL 8 048,00
ADAM SIERPIEŃ 35 513,23
ANDRZEJ SIERPIEŃ 37 323,71
TOMASZ SIERPIEŃ 6 309,01
JACEK SIESTRZEWITOWSKI 35 068,39
WALDEMAR SIESTRZEWITOWSKI 39 565,46
MARIAN SIWIAK 8 491,06
TADEUSZ SIWIAK 9 882,29
ZOFIA SKORUPKA 8 341,93
EDYTA SMARŻEWSKA 7 133,66
KRZYSZTOF SMARŻEWSKI 13 460,39
ANDRZEJ SOBICZEWSKI 11 722,35
GRZEGORZ SOBICZEWSKI 9 693,91
KAROL SOBICZEWSKI 21 513,93
SŁAWOMIR SOBICZEWSKI 8 172,00
WALDEMAR SOBICZEWSKI 9 888,52
WOJCIECH SOBICZEWSKI 9 337,89
PIOTR SOSNOWSKI 5 447,03
IZABELA STĄPÓR 9 648,82
BOGDAN STEFANOWICZ 21 675,82
ARTUR STOLARCZYK 115 370,69
BARTOSZ SULEJ 13 435,02
BOŻENA SULEJ 27 430,71
GRAŻYNA SULEJ 1 425,49
JERZY SULEJ 7 540,69
MARZENA SULEJ 12 164,68
MICHAŁ SULEJ 32 902,92
ROBERT SULEJ 39 187,90
STANISŁAW SULEJ 9 611,72
SZYMON SULEJ 44 721,38
WIESŁAW SULEJ 7 901,44
WINCENTY SULEJ 1 115,00
STANISŁAW SZADKOWSKI 8 803,32
ANDRZEJ SZANIAWSKI 26 229,58
HENRYK SZANIAWSKI 11 645,66
MARCIN SZANIAWSKI 6 337,23
MATEUSZ SZANIAWSKI 19 477,07
MICHAŁ SZANIAWSKI 38 420,43
MIROSŁAW SZANIAWSKI 35 698,27
TOMASZ SZANIAWSKI 25 197,78
WIESŁAW SZANIAWSKI 14 786,34
JERZY SZCZEŚNIAK 7 430,98
AGNIESZKA SZCZYGIELSKA 18 111,88
BOGUMIŁA SZCZYGIELSKA 10 181,59
ZOFIA SZCZYGIELSKA 21 042,13
ZOFIA SZCZYGIELSKA 14 617,99
DANIEL SZCZYGIELSKI 30 612,90
EMIL SZCZYGIELSKI 21 390,90
GRZEGORZ SZCZYGIELSKI 33 650,24
MAREK SZCZYGIELSKI 21 405,48
PIOTR SZCZYGIELSKI 8 628,00
RADOSŁAW SZCZYGIELSKI 20 785,85
STEFAN SZCZYGIELSKI 12 856,85
SYLWESTER SZCZYGIELSKI 5 307,34
TADEUSZ SZCZYGIELSKI 43 920,63
ZBIGNIEW SZCZYGIELSKI 9 491,00
ADAM SZLASKI 20 610,04
KAZIMIERZ SZLASKI 42 060,34
MAREK SZLASKI 10 528,83
WOJCIECH SZLASKI 33 926,07
ANNA SZMULIK 1 197,60
ELŻBIETA SZMULIK 10 798,45
SŁAWOMIR SZMULIK 10 888,24
JERZY SZYDŁOWSKI 7 128,62

mk

eprasa.pl 79074a1036

Jego pierwsza gra sprawdzała wiedzę o ułamkach

Bartek Lenk stworzył grę komputerową o prowadzeniu drużyny e-sportowej

POWIAT ŁUKOWSKI
15-latek z Krzywdy od najmłodszych lat interesuje się informatyką i programowaniem. Tworzy także własne gry komputerowe. W połowie grudnia ukazała się jego najnowsza produkcja pt. „Esports Empire".

Bartek zajmuje się tworzeniem gier od jesieni 2016 r. Jego przygodę z tą dziedziną informatyki zapoczątkowało opracowanie gry „Ułamki dla każdego", z którą zdobył 3. miejsce w ogólnopolskim konkursie „Kreatywnie o ułamkach" organizowanym przez Agora S.A.

- Była to prosta gra w formie quizu sprawdzająca wiedzę graczy o ułamkach – mówi chłopak.

W „Reymoncie"

Młody pasjonat uczy się w I klasie Zespołu Szkół nr 3 im. Reymonta w Łukowie na kierunku technik informatyk. Nie ma lepszej szkoły w okolicy dla kogoś, kto się chce kształcić w tym kierunku. Technikum w „Reymoncie" w 2018 r. zdobyło Złotą Tarczę i tytuł Złotej Szkoły w rankingu miesięcznika „Perspektywy", zostało sklasyfikowane na 4. miejscu w Województwie Lubelskim i 68. miejscu w Polsce w zestawieniu 300 najlepszych szkół Ogólnopolskiego Rankingu Techników.

- Wiedzę informatyczną pogłębiam w szkole i w domu. W szkole mamy dużo zajęć komputerowych tygodniowo. Są to pracownie, gdzie nabywamy umiejętności praktyczne, np. montaż okablowania, tworzenie dokumentów, czy bardziej zaawansowana obsługa systemu oraz lekcje z teorii – opowiada Bartosz.

Po angielsku

W domu rozwija umiejętności programowania oglądając filmy na YouTube, często w języku angielskim, a także z książek.

Po sukcesie gry o ułamkach podjął się kolejnych wyzwań.

- W 2017 r. powstała moja pierwsza gra trójwymiarowa, w której gracz wcielał się w rolę internetowego celebryty - „Youtuber Tycoon". We wrześniu 2018 wyszła moja kolejna gra - „Bitcoin Mining Simulator". To gra symulacyjna, a celem gracza jest zdobywanie „kryptowalut" - wirtualnych pieniędzy i handlowanie nimi – opowiada chłopak.

Gra osiągnęła sukces porównywalny, a wręcz większy od poprzedniej w dwa razy krótszym okresie czasu. Po ponad roku zarejestrowano w niej prawie 12,5 tys. unikatowych użytkowników, a wyświetleń gry na ten moment jest ponad 18,4 tys.

Drużyna e-sportowa

16 grudnia 2019 r. na platformie z grami Roblox ukazała się najnowsza produkcja nastolatka pt. „Esports Empire".

- To gra symulacyjna, bardziej rozbudowana niż poprzednie.

Niecały miesiąc temu na platformie z grami Roblox miała miejsce premiera najnowszej gry Bartosza Lenka pt. „Esports Empire". - Celem gracza jest prowadzenie własnej drużyny e-sportowej - zespołu osób zajmujących się zawodowo grą w gry komputerowe i dobre zarządzanie nią – wyjaśnia Bartek. - Aktualnie gra radzi sobie świetnie. Odwiedziło ją już 476 unikalnych użytkowników. Z komentarzy pod moimi filmami YouTube wnioskuję, że bardzo podoba się ona internautom i jest wciągająca - dodaje

Celem gracza jest prowadzenie własnej drużyny e-sportowej - zespołu osób zajmujących się zawodowo grą w gry komputerowe i dobre zarządzanie nią – wyjaśnia Bartek.

Akcja gry toczy się na tropikalnej wyspie, pełnej ciekawych miejsc i pięknych krajobrazów.

- Tworząc grę szczególną uwagę zwracałem na jakość jej grafiki, ilość dostępnej zawartości i szybkość działania. Bardzo ułatwiły to przygotowane przeze mnie od podstaw, lub znacznie zmodernizowane systemy, które opracowałem w bardzo wczesnym stadium rozwoju projektu – opowiada 15-latek, który pracuje nad grą nieprzerwanie od prawie 7 miesięcy.

- Mimo, że gra jest już dostępna dla każdego całkowicie za darmo, aktualnie jedynie w języku angielskim, wciąż pracuję nad aktualizacjami – dodaje nastolatek.

Zostać programistą

W najbliższym czasie Bartek chce uczyć się języka programowania C++. Liczy, że ta umiejętność pozwoli mu na otrzymanie dobrej pracy w przyszłości.

- Po skończeniu nauki w technikum myślę o studiach. Możliwe, że będą to studia w języku angielskim na zachodzie, ponieważ bardzo dobrze radzę sobie z tym językiem. Są to jednak zbyt wczesne plany, a do tego momentu pozostało mi jeszcze kilka lat. W przyszłości chciałbym zostać programistą aplikacji komputerowych lub mobilnych, a moim wielkim marzeniem jest założyć własną działalność związaną z branżą informatyczną. Wiem, że jest to bardzo trudne, lecz lubię wyzwania – dodaje 15-latek.

mo

Bartek Lenk
- Gracze zwracają się do mnie z prośbami o rozwijanie gry oraz wprowadzanie nowości

Bartosz Lenk

STALE AKTUALIZUJĘ GRĘ

- Nie jestem pewien, czy w przyszłości chciałbym stworzyć kolejną grę. Gdy zaczynałem pracę nad „Esports Empire" nie byłem świadomy, jakiego nakładu pracy będzie to wymagało. Równocześnie postanowiłem, że cały proces twórczy chcę zrealizować sam, bez pomocy innych. Myślałem, że tworzenie gry potrwa maksymalnie do końca września 2019 r. Myliłem się jednak. Ambicja nakazywała mi polepszanie gry i dodawanie do niej nowej zawartości tak, abym już w pierwotnej wersji mógł być z niej w pełni dumny. Ostatecznie publikacja gry nastąpiła dopiero 16 grudnia, a prace nad jej rozbudowywaniem trwają nadal. Mam wiele pomysłów na nowości. Moim marzeniem jest na ten moment osiągnięcie 50 tys. graczy w „Esports Empire", co jest w mojej opinii jak najbardziej możliwe, biorąc pod uwagę statystyki poprzednich gier i to, że najnowsza jest od nich znacznie bardziej rozbudowana i dopracowana

Poseł składa interpelacje: remont drogi 63 i brak kas na dworcu PKP w Łukowie

Adresatem pism jest minister infrastruktury Andrzej Adamczyk. - Niepokojące są sygnały o licznych błędach w projekcie remontu drogi, o których informują mieszkańcy – alarmuje parlamentarzysta Koalicji Obywatelskiej Michał Krawczyk.

Poseł Michał Krawczyk (KO) złożył interpelację w łukowskich sprawach do Andrzeja Adamczyka, ministra infrastruktury. Krawczyk opisuje sytuację, jaka powstała w związku z planami modernizacji drogi krajowej nr 63 z Łukowa do Siedlec.

Brak przepustów i zjazdów

„Od wielu lat mówi się o zapowiadanym remoncie drogi krajowej nr 63 na odcinku Łuków – Biardy. Bardzo cieszy zapowiedź Generalnej Dyrekcji Dróg Krajowych i Autostrad o planie realizacji tej inwestycji w latach 2020-2022. Na inwestycję tą mieszkańcy regionu wyczekują od lat. Niepokojące natomiast są sygnały o błędach w projekcie. Projekt nie przewiduje przepustów pod jezdnią. Drugim problemem jest brak zaplanowanych zjazdów do kilku posesji. Trzecia sprawa, która niepokoi mieszkańców Biard, to plany zwiększenia dopuszczalnej prędkości do 60 km/h. Już teraz przy dopuszczalnej prędkości 50 km/h droga nie należy do bezpiecznych. Podnoszonym przez mieszkańców problemem będzie także brak możliwości zjazdu z planowanej autostrady A2 na odcinku Siedlce – Terespol" – pisze poseł.

Poseł pyta ministra:

1. Czy Generalna Dyrekcja Dróg Krajowych i Autostrad planuje wziąć pod uwagę sprawy wniesione przez mieszkańców i zamierza zmienić plany inwestycji, by móc zbudować dojazdy do posesji osobom zamieszkującym przy drodze krajowej nr 63?

2. Czy na drodze krajowej nr 63 zostaną zaplanowane przepusty, dzięki którym woda nie będzie zatrzymywała się na jezdni?

3. Kiedy można spodziewać się reakcji GDDKiA na interwencje mieszkańców, którzy zapowiadają blokadę drogi na znak protestu z uwagi na ignorowanie ich próśb?

4. Czy koniecznym jest podwyższenie ograniczenia do 60 km/h na drodze we wsi Biardy, przez którą często przechodzą mieszkańcy, którzy dziś już głośno mówią, że przy ograniczeniu do 50 km/h jest tam niebezpiecznie?

5. Czy przy budowie autostrady A2 na wysokości Siedlec wzięte zostaną pod uwagę apele o zmianę lokalizacji węzła zjazdowego Swoboda, który ma znajdować się na wysokości drogi wojewódzkiej nr 803, a nie drogi krajowej nr 63, podczas gdy drugie rozwiązanie byłoby bardzo dużym ułatwieniem dla kierowców?

Co z kasami biletowymi?

Kolejna interpelacja posła Krawczyka złożona do wspominanego wyżej ministra dotyczy braku kas biletowych na dworcu PKP w Łukowie.

„ Od 2014 r. na stacji kolejowej w Łukowie zamknięte są kasy biletowe. Według PKP Intercity S.A. przyczyną zamknięcia kas biletowych była niska sprzedaż biletów. Mieszkańcy i podróżni korzystający z łukowskiego dworca od lat domagają się zmiany tej decyzji, tak aby nie byli zmuszeni do zakupu biletów jedynie u konduktora, szczególnie, że przez stację Łuków przejeżdża wiele obleganych pociągów, w tym do Warszawy. Sama obecność automatów biletowych na stacji nie jest wystarczająca. Codziennie w pociągu jadącym z Łukowa do Warszawy powstaje długa kolejka osób chcących kupić bilet u konduktora. Ostatnie osoby z kolejki otrzymują bilety stojąc często do okolic Siedlec. Łuków jest ważnym węzłem komunikacyjnym. Przejeżdża przez niego kilkadziesiąt pociągów dziennie. Podróżni nie mając możliwości zakupu biletu w kasie, nie mają często zagwarantowanego miejsca do siedzenia" – alarmuje poseł.

Michał Krawczyk w tej sprawie także zadał kilka pytań ministrowi.

1. Czy problem braku kas na stacji w Łukowie zostanie zauważony przez PKP S.A. i czy w najbliższym czasie one powstaną?

2. Czy PKP S.A., gdy wyrazi wolę ponownego otwarcia kas biletowych na stacji w Łukowie, będzie pokrywać koszty ich funkcjonowania czy spoczną one na barkach samorządu?

3. Dlaczego wytłumaczeniem braku kas na stacji kolejowej w Łukowie jest niska sprzedaż biletów, jeśli na stacji kolejowej w Międzyrzecu Podlaskim kasy biletowe są zlokalizowane, pasażerowie z nich chętnie korzystają, a podróżnych jadących z tej stacji jest zdecydowanie mniej niż w Łukowie?

Łukasz Prusak

eprasa.pl 79074a1036

Wielka kasa wraca do Brukseli

Wąskotorówka do Wąwolnicy i Nałęczowa nie dojedzie

Powiat opolski rezygnuje z 5,5 miliona złotych dofinansowania na kompleksową modernizację Nadwiślańskiej Kolejki Wąskotorowej. Starosta Dariusz Piotrowski tłumaczy decyzję zbyt drogimi ofertami w przetargu, o siedem milionów przekraczającymi plan. Poprzednik – Zenon Rodzik – twierdzi jednak, że samorząd zbyt łatwo rezygnuje z unikalnego projektu.

Fot.FB Nadwiślańska Kolejka Wąskotorowa

Odnowiona pełna trasa Nadwiślańskiej Kolejki Wąskotorowej od Karczmisk do Nałęczowa wzbogaciłaby ofertę turystyczną kilku gmin w powiecie opolskim i puławskim, a zarazem całego regionu. Niestety na modernizację unikalnej atrakcji na razie zabrakło powiatowi opolskiemu pieniędzy

Fot.Agnieszka Ciełot

Dariusz Piotrowski, starosta opolski
Ceny tak poszybowały w ostatnich przetargach w górę, że po prostu nie było to możliwe do zrealizowania

Marcin Łaguna, wójt gminy Wąwolnica
Szkoda, bo jest torowisko, są już wykonane pewne prace – przepusty i wzmocnienia skarp

Fot.Marta Pietroń

Wiesław Pardyka,
burmistrz Nałęczowa
Obawiam się, że kursowanie kolejki tylko na trasie Opole-Karczmiska będzie oznaczać jej rychłą i naturalną agonię z powodu braku turystów

Krystyna Sołdek, radna powiatowa
To rzecz stracona raz na zawsze i nigdy się nie powtórzy. Mamy coś wyjątkowego, czego nie ma nikt w województwie i tego nie wykorzystamy

Fot.Agnieszka Ciełot

Zenon Rodzik,
radny powiatowy
Nie było spokojnej debaty, ile tak naprawdę musimy dołożyć.

Kolejka miała wrócić na historyczną trasę

Dziś zabytkowa Nadwiślańska Kolejka Wąskotorowa jeździ na trasie między Karczmiskami i Opolem Lubelskim. Po zakończeniu modernizacji w 2020 roku miała funkcjonować na swojej dawnej pełnej trasie, przejeżdżając przez Wąwolnicę i kończąc kurs w Nałęczowie – tak jak to było do 2008 roku. Na realizację inwestycji czekały lokalne samorządy, mieszkańcy i przedsiębiorcy wierząc, że odnowiona, wyjątkowa w skali województwa, atrakcja przyciągnie rzesze turystów. 5,5 miliona złotych dofinansowania z unijnych środków w ramach RPO udało się pozyskać opolskiemu starostwu powiatowemu w 2017 roku. Ówczesny starosta Zenon Rodzik informował, jak wielki ma być zakres modernizacji – projekt zakładał wymianę około 10 tys. podkładów kolejowych, remont trzech mostów i jednego wiaduktu, a także 39 przepustów i 21 przejazdów kolejowo-drogowych. Sam powiat miał przeznaczyć na to zadanie 3 mln zł z własnego budżetu.

Specjaliści od mostów i torów się cenią

Dziś już wiadomo, że projektu, o którym było głośno od kilku lat, nie uda się zrealizować, a kolejka na lepsze czasy będzie musiała poczekać. Powiat opolski postanowił zwrócić unijne dofinansowanie. O rezygnacji zadecydowały względy finansowe – niekorzystny wynik przetargu na remont infrastruktury NKW. W postępowaniu podzielonym na dwa zadania wzięły udział tylko dwie firmy. Najtańsza oferta w głównym zadaniu wyniosła 12,8 mln zł – o 7 mln przekroczyła zaplanowaną przez powiat kwotę.

Drogi to nie wszystko

Temat modernizacji podejmowano na ostatnich sesjach rady powiatu, również na sesji budżetowej, która odbyła się 30 grudnia. Decyzję zarządu skrytykowali radni Zenon Rodzik i Krystyna Sołdek. Jak zauważyli omawiany projekt budżetu powiatu na 2020 rok jest „prodrogowy", co z jednej strony jest dobre, ale z drugiej część pieniędzy można było rozdysponować tak, by jednak remontować kolejkę.

– Ta decyzja będzie nas kosztować przez wiele lat i to w różnych sferach. Można mieć wspaniałe drogi i się po nich poruszać, ale co z tego. Nikt nie przyjedzie do nas patrzeć na drogi, bo one są wszędzie. Pobudzać działalność gospodarczą i kreatywność mieszkańców, a nie konsumpcjonizm i fajne, wygodne poruszanie się po drogach – mówiła Krystyna Sołdek. Zauważyła, że w oparciu o plany modernizacji kolejki w gminach, którymi biegnie wąskotorówka przygotowano wiele projektów i pomysłów, np. w Poniatowej, gdzie dawniej radna pełniła funkcję zastępcy burmistrza. Jak stwierdziła Sołdek, powiat powinien starać się realizować takie inwestycje, które pobudzą działalność gospodarczą i kreatywność mieszkańców.

Pieniądze można było zorganizować

Były starosta Zenon Rodzik porównał z kolei odrzucenie 5,5 mln dotacji z Brukseli do historycznego odrzucenia przez PRL pomocy w ramach Planu Marshalla. Nie podobał mu się też sposób podjęcia decyzji.

– Wiem, że to drożej kosztowało. Ale nie było spokojnej debaty, ile tak naprawdę musimy dołożyć. A nawet gdybyśmy musieli – można było się spodziewać, że będzie drożej i jak widzimy, wskaźniki jeszcze mogłyby to wytrzymać. Gdyby wziąć te 5,5 mln i do tego dołożyć własne pieniądze, do odzyskania zgodnie z orzecznictwem mielibyśmy 2,5 mln VAT-u – stwierdził Rodzik. Dodał też, że zmodernizowana kolejka zostałaby w samorządzie jako jego majątek, a dodatkowo zwiększyłaby atrakcyjność turystyczna rejonu i co za tym idzie, ceny nieruchomości.

To nie było możliwe do zrealizowania

Na krytykę radnych zareagował starosta Dariusz Piotrowski.

– Nie wyobrażam sobie, żeby z budżetu powiatu w 2020 roku dołożyć 7 milionów złotych do tego projektu kolejkowego, a w zamian nie wyremontować ani jednego kilometra drogi. Nie ma tutaj złej naszej woli, ani poprzedniego zarządy czy starosty, ale ceny tak poszybowały w ostatnich przetargach w górę, że po prostu nie było to możliwe do zrealizowania – mówił starosta.

Puławskie gminy liczą, że kiedyś kolejka dojedzie

Z wielką nadzieją na modernizację wąskotorówki czekała Wąwolnica i Nałęczów. Włodarze obu gmin wspierali starostę Piotrowskiego w tym, by doprowadzić do realizacji zadania. Razem z nim podejmowali rozmowy w urzędzie marszałkowskim, gdy z powodów finansowych inwestycja stanęła pod znakiem zapytania. Teraz wójt i burmistrz muszą pogodzić się z fiaskiem projektu.

– To dla nas bardzo przykra informacja, że powiat opolski jako lider projektu zdecydował się zrezygnować z jego realizacji. Naszej gminie jako partnerowi projektu bardzo zależało na tej modernizacji, bo kolejka wąskotorowa byłaby dla nas naprawdę atrakcyjną gałęzią turystyczną. Szkoda, bo jest torowisko, są już wykonane pewne prace – przepusty i wzmocnienia skarp. Snuliśmy też już plany dotyczące pewnych dodatków, które mogłyby uatrakcyjnić nasz odcinek kolejki. Na dziś temat modernizacji kolejki upadł, ale mam nadzieję, że jeszcze powróci – mówi Marcin Łaguna, Wójt Gminy Wąwolnica. Również w Nałęczowie, gdzie dworzec oddalony jest od miasta o około 3 kilometry zaplanowano już działania z myślą o transportowaniu turystów do stacji wąskotorówki.

– Rezygnacja starostwa opolskiego z projektu modernizacji Nadwiślańskiej Kolejki Wąskotorowej nie ma wpływu na przedsięwzięcie, które nasza gmina realizuje w ramach Zintegrowanych Inwestycji Terytorialnych. Chcemy skomunikować centrum Nałęczowa z częścią gminy, w której znajduje się dworzec PKP. W budżecie na ten rok już zaplanowaliśmy zakup rowerów i autobusu elektrycznego. Natomiast kolejka, która powróciłaby do naszej gminy, byłaby świetnym uzupełnieniem naszego produktu turystycznego. Dlatego ubolewamy nad tym, że do modernizacji jednak w tym momencie nie dojdzie. Z racji swoich zadań i realizowanych inwestycji, m.in. potrzeby rewitalizacji Parku Zdrojowego, nie byliśmy w stanie wesprzeć projektu dodatkowymi kwotami, jednak liczyliśmy, że będzie on realizowany i kolejka zostanie doprowadzona do Nałęczowa. Bo patrząc realistycznie szansą na przetrwanie tej kolejki jest właśnie skomunikowanie jej z Nałęczowem. Obawiam się, że kursowanie kolejki tylko na trasie Opole-Karczmiska będzie oznaczać jej rychłą i naturalną agonię z powodu braku turystów. Mam jednak nadzieję, że z uwagi na rangę tego zabytku, unikalnego w naszym województwie, do takiej przebudowy dojdzie. Taka szansa może pojawić się w ramach nowej perspektywy finansowej i liczę, że wtedy władze województwa pochylą się i pomogą staroście w doprowadzeniu do całkowitego odtworzenia tej kolejki – mówi Wiesław Pardyka, burmistrz Nałęczowa.

Kamil Wąsik

eprasa.pl 79074a1036

SZPITAL W ŁUKOWIE

Jakub Goławski, Łuków, pow. łukowski ur. 14 grudnia, g. 9:15, 3,67 kg, 59 cm Rodzice: Marlena, Marcin Rodzeństwo: Maja (4 l.)

Piotruś Konstanty, Ławki, pow. łukowski, ur. 14 grudnia, g. 13:23, 3,2 kg, 55 cm Rodzice: Patrycja, Mariusz Rodzeństwo: Pola (2 l.)

Marcelina Zalewska, Łuków, pow. łukowski, ur. 20 grudnia, g. 11:00, 3,3 kg, 56 cm Rodzice: Paulina, Artur Rodzeństwo: Zuzanna (1,5 l.)

Jaś Sztyber, Łuków, pow. łukowski, ur. 20 grudnia, g. 14:10, 4,035 kg, 56 cm Rodzice: Justyna, Tomasz Rodzeństwo: Maciuś (5 l.)

Julia Kuś, Osiny, pow. łukowski, ur. 23 grudnia, g. 7:45, 3,3 kg, 55 cm Rodzice: Teresa, Łukasz Rodzeństwo: Sebastian (6 l.)

Staś Czerkiewski, Łuków, pow. łukowski, ur. 19 grudnia, g. 4:20, 3,01 kg Rodzice: Joanna, Krzysztof Rodzeństwo: Julia (11 l.)

SZPITAL W RADZYNIU

Tomasz Madej, Radzyń, ur. 23 grudnia, g. 11:20, 4,91 kg, 60 cm, Rodzice: Iwona, Andrzej

Oliwia Konstanty, gmina Kąkolewnica ur. 15 grudnia, g. 16:45, 4,04 kg, 58 cm Rodzice: Natalia, Robert

Mikołaj Chudek, Białka ur. 28 grudnia, godz. 6:40, 3,40 kg, 53 cm Rodzice: Agnieszka i Piotr

Miłosz Rybak, Radzyń, ur. 20 grudnia, g. 6:30, 4,70 kg, 57 cm, Rodzice: Kamila, Rafał

Tymon Kocielnik, Stare Kobiałki, pow. łukowski, ur. 22 grudnia, g. 18:20, 4,38 kg, 59 cm Rodzice: Natalia, Michał Rodzeństwo: Maja (5 l.), Oliwia (4 l.), Mikołaj (2,5 l.)

Córka Wiak, Wola Osowińska, ur. 22 grudnia, g. 10:50, 3,71 kg, 57 cm Rodzice: Magdalena, Kamil

SZPITAL W MIĘDZYRZECU

Krystian Rolla, Radzyń Podlaski ur. 16 grudnia, g. 9:42, 4,2 kg, 60 cm Rodzice: Kamil, Ewelina

Dorian Sworczuk, Szachy ur. 19 grudnia, g. 22:15, 3,45 kg, 55 cm Rodzice: Patrycja, Bartosz

Z REGIONU

Błażej Mazur, Radzyń Podlaski ur. 3 stycznia, godz. 11:17, 3,28 kg, 54 cm Rodzice: Aleksandra i Artur Brat: Sebastian (9 l.)

Fot.MS

Chłopczyk się pośpieszył, bo termin porodu miał dopiero 7 stycznia, dziewczynka kazała na siebie czekać ponad tydzień

Igor i Lilka w Sylwestra będą świętować urodziny

Nie tylko na balach i prywatkach. Ewelina Kożuch i Joanna Cybul spędziły ostatnią noc w 2019 roku w szpitalu, była to noc wyjątkowa. Na lubartowskiej porodówce na świat przyszli wówczas Igor i Lilianna, którzy teoretycznie są starsi o rok od dzieci urodzonych w nowym roku.

Igor Kożuch
Wrzosów, gm. Borki, pow. radzyński ur. 31 grudnia, godz. 12.55, 3,1 kg, 53 cm Rodzice: Ewelina i Jarosław Rodzeństwo: Julia (14 l.), Lena (8 l.)
Na świat przyszedł pięć minut przed 13. To trzecie, wymarzone dziecko państwa Kożuch

Lilianna Cybul
Firlej, ur. 31 grudnia, godz. 13.45, 3,4 kg, 56 cm, Rodzice: Joanna i Jacek Rodzeństwo: Zosia (7 l.), Filip (2 l.), Lilianka - Mummys Star „Gwiazda mamusi", jak ma napisane na śpioszkach, urodziła się na lubartowskiej porodówce jako ostatnie dziecko w starym roku. Rodzice nie śpieszyli się do porodu, ale i tak nie udało się przekroczyć nowego roku

Imię Igor wybrały siostry. Poród przebiegł „w mgnieniu oka"

Sylwester to jedyny taki dzień w roku, kiedy moment narodzin ma szczególne znaczenie. Dzieci urodzone 31 grudnia mogą zyskać lub stracić rok. Wszystko zależy od tego, czy zdążą przyjść na świat przed północą.

- Myśleliśmy, że przynajmniej do północy wytrzymamy, że urodzi się 1 stycznia, ale nie było wyjścia - uśmiecha się, patrząc na synka szczęśliwa mama Igora Kożuch z Wrzosowa w powiecie radzyńskim. - Termin porodu był na 7 stycznia, ale Igor troszkę się pośpieszył i rok przeszedł mu koło nosa - żartuje.

Chłopiec ważył po urodzeniu 3100 g i mierzył 53 cm. Na świat przyszedł pięć minut przed 13. To trzecie, wymarzone dziecko państwa Kożuch. W domu mają jeszcze dwie córki 14-letnią Julię i 8-letnią Lenę, które już dawno wybrały imię dla brata.

- Wiedzieliśmy, że będzie syn, chcieliśmy, żeby lekarz nam powiedział, gdy tylko można było określić płeć dziecka. - Imię Igor wybrały córki, bo te imiona, o których ja myślałam, im się nie podobały - śmieje się mama, z którą rozmawiamy 2 stycznia. - Chciałam, żeby nazywał się: Szymon lub Natan, ale starsza córka oponowała i został Igor. To też bardzo ładne imię - podkreśla.

Na myśl o dzieciach, które zostały w domu, chce jej się płakać. Chciałaby już wrócić do najbliższych, ale lekarze chcą jeszcze poobserwować oseska przez dzień lub dwa.

- Myślałam, że dziś wyjdę, dziewczynki nie mogą się już doczekać - martwi się mama. - Podobno wszystko już naszykowane na nasz powrót. Nie wiem, czego się spodziewać, bo to ma być niespodzianka - przyznaje.

Tak jak Igor, który nie chciał poczekać z przyjściem na świat do nowego roku.

- Wiedziałam, że już się zaczęło - mówi mama. - Po godzinie 10 dostałam bóli, przyjechaliśmy z Bork do szpitala, pół godziny i Igor był na świecie.

Pani Ewelina po raz pierwszy rodziła w lubartowskim szpitalu.

- Poród przebiegł szybko, sprawnie, pan doktor i pani położna odpowiednio się nami zajęli! Oboje cierpliwi i bardzo pomocni - chwali mama. - Nie spodziewałam się, że jest już po wszystkim! - mówi, patrząc na pierwszego syna, który właśnie się uśmiechnął...

Nie śpieszyliśmy się z przyjazdem do szpitala. Udało się „na spokojnie".

Piętnaście minut przed 14 kolejni rodzice witali na świecie swoją trzecią pociechę - Liliannę, córkę Joanny i Jacka Cybul z Firleja. Liczyli, że urodzi się 1 stycznia, ale, jak widać, już bardzo spieszyło jej się na świat.

- Lilka urodziła się po terminie, który miałam na 22 grudnia, ale nie doczekała nowego roku - uśmiecha się mama. - To najlepsze przywitanie nowego roku, jakie można sobie wymarzyć - przyznaje.

Lilianna tuż po narodzinach ważyła 3400 gramów, mierzyła 56 cm. Akcja porodowa trwała 45 minut.

- Pierwsze bóle poczułam w nocy, były inne niż przy poprzednich dzieciach. Poczekałam jeszcze trochę, żeby za wcześnie nie przyjechać - śmieje się mama. - Mąż zdążył wrócić z pracy, zawieźliśmy dzieci do rodziny i dopiero pojechaliśmy do szpitala. Na szczęście nie było tak, żeby wody odeszły i trzeba było pędzić do szpitala. Udało się „na spokojnie".

Wybrali poród rodzinny, żeby oboje rodzice mogli być przy narodzinach córeczki. Na imię Lilianna zdecydowali się jeszcze przed jej narodzinami.

- Pierwsze dziecko miało mieć na imię Zosia albo Filip, drugie Lilka albo Filip, jako że Zosia i Filip już są, została Lilka, i to imię wszystkim przypadło do gustu - mówi pani Joanna.

W domu czekają na siostrę 7-letnia Zosia i 2-letni Filip

- Zosia nie może się już doczekać, kiedy wrócę do domu. Filip jeszcze dobrze nie mówi, ale jak rozmawiamy przez kamerę to tylko: „Bobo i bobo" - powtarza. Czeka, wie już nawet, gdzie siostrzyczka będzie spała. Cieszy się, że będzie spała razem z nami w pokoju - dodaje, tuląc córeczkę, która słodko śpi.

Obie mamy przyznają, że pomijając nietypową datę urodzin, najważniejsze, że dzieci są zdrowe i mają się dobrze.

Szczęśliwym rodzicom gratulujemy i życzymy dużo zdrowia i pociechy z dzieci.

Na rubryce „Maluchy z regionu" znajdują się maleństwa, które urodziły się w Lubartowie na przełomie 2019/2020 roku

MS

eprasa.pl 79074a1036

NASZ PATRONAT

Ogólnopolski Konkurs Wiedzy Biblijnej. Szansa na indeks

Katolickie Stowarzyszenie Civitas Christiana już po raz 24. podjęło się organizacji Ogólnopolskiego Konkursu Wiedzy Biblijnej, który daje młodym ludziom z całego kraju możliwość dostania się na wybrane uczelnie.

Ewa Urbanek
- KOORDYNATOR DIECEZJALNY konkursu OKWB w diecezji siedleckiej zaprasza do udziału i udziela informacji.
KONTAKT: e-mail: siedlecka.okwb@gmail.com, tel. 508 515 242,
ADRES DO KORESPONDENCJI:
Katolickie Stowarzyszenie Civitas Christiana
ul. Wspólna 25, 00-519 Warszawa

Urszula Tomasiak
- KOORDYNATOR DIECEZJALNY konkursu w diecezji lubelskiej.
KONTAKT: e-mail: u.tomasiak@yahoo.com, tel.: 697 261 672
ADRES DO KORESPONDENCJI:
Katolickie Stowarzyszenie Civitas Christiana
ul. Józefa Bema 1/5, 20-045 Lublin

Na jakie uczelnie można się dostać?

Laureaci 24. Ogólnopolskiego Konkursu Wiedzy Biblijnej będą mogli wybierać spośród następujących uczelni i kierunków:

Katolicki Uniwersytet Lubelski Jana Pawła II (teologia, filozofia i prawo kanoniczne)

Uniwersytet Kardynała Stefana Wyszyńskiego w Warszawie (teologia, dziennikarstwo i komunikacja społeczna, religioznawstwo)

Uniwersytet Papieski Jana Pawła II w Krakowie (filozofia, historia, archiwistyka i zarządzanie dokumentacją, historia sztuki, ochrona dóbr kultury, turystyka historyczna, muzyka kościelna, dziennikarstwo i komunikacja społeczna)

Uniwersytet w Białymstoku (historia)

Uniwersytet Śląski w Katowicach (teologia, nauki o rodzinie)

Uniwersytet Opolski (teologia, nauki o rodzinie, muzykologia, kultura śródziemnomorska)

Uniwersytet Szczeciński (teologia, italianistyka z elementami studiów nad chrześcijaństwem, nauki o rodzinie)

Politechnika Koszalińska (europeistyka, dziennikarstwo i komunikacja społeczna)

Papieski Wydział Teologiczny we Wrocławiu (teologia, filozofia, pedagogika)

Wyższa Szkoła Kultury Społecznej i Medialnej w Toruniu

Tematem bieżącej edycji są Księga Liczb oraz 1. List do Koryntian z wprowadzeniami, przypisami i komentarzami oraz słownikiem.

Materiałem źródłowym konkursu jest Pismo Święte Starego i Nowego Testamentu - najnowszy przekład z języków oryginalnych z komentarzem udostępniony przez wydawnictwo Edycja Świętego Pawła, 2011 (wersję pdf organizator udostępnia katechetom po zgłoszeniu szkoły).

Patronat honorowy nad konkursem objął ks. abp Stanisław Gądecki, Przewodniczący Konferencji Episkopatu Polski oraz ks. abp Wojciech Polak, Prymas Polski.

Etapy konkursu

Poszczególne etapy OKWB odbędą się w następujących terminach:
- etap szkolny (**12 marca 2020 r.**),
- etap diecezjalny (**22 kwietnia 2020 r.**),
- finał ogólnopolski (**8-9 czerwca 2020 r.**).

Rejestracja szkół do konkursu: poprzez formularz zgłoszeniowy na oficjalnej stronie konkursu www.okwb.pl trwa **do 28 lutego 2020 r.**

Laureatom etapów diecezjalnych organizatorzy proponują bezpłatny udział w dwudniowym Spotkaniu Młodych z Biblią na Jasnej Górze (12-13 maja 2020 r.). Zjazd ma wymiar formacyjno-warsztatowy i przygotowuje bezpośrednio do zmagań finałowych konkursu.

Co mówią uczestnicy?

Jedna z uczestniczek poprzedniej edycji konkursu - Maja Łukasiak - zapytana o to, dlaczego i czy warto wziąć udział w Ogólnopolskim Konkursie Wiedzy Biblijnej odpowiedziała:

- OKWB to okazja do samorozwoju, poznania wielu ludzi zafascynowanych Bogiem, a także oderwania się od codzienności. Zgłębianie Pisma Świętego pozwala na poznanie samego siebie, odkrycia podobnych schematów działania ludzi sprzed lat i naszych.

Okres kolejnych etapów OKWB, a w szczególności spotkania w Częstochowie i etapu ogólnopolskiego, to jedne z lepszych momentów w moim życiu. Na pewno będę namawiać do udziału w tym konkursie, bo to konkurs bardzo wyjątkowy - na żadnym innym nie buduje się wspólnoty, a jedynie nastrój rywalizacji.

Tu takiego czegoś nie było. Był Bóg, modlitwa i spotkanie młodzieży z całej Polski. I to będę wspominać najlepiej.

mo

NEKROLOGI

ŁUKÓW

Teresa Miszczak, 80 lat
zm. 24.12., Łuków
Jan Miszczak, 83 lata
zm. 24.12., Łuków
Mirosława Wiśniewska, 83 l.
zm. 27.12., Łuków
Jan Mokicki, 74 lata
zm. 29.12., Łuków
Mirosława Wolska, 86 lat
zm. 27.12., Łuków
Barbara Lotek, 58 lat
zm. 28.12., Wojcieszków
Krzysztof Łubian, 44 lat
zm. 27.12., Łuków
Henryk Filip, 68 lat
zm. 28.12., Łuków
Józef Mikusek, 82 lata
zm. 01.01., Wola Gułowska
Henryk Chmiel, 81 lat
zm. 31.12., Tuchowicz
Mariusz Borkowski, 46 lat
zm. 25.12., Łuków

BIAŁA PODLASKA

Bogusław Kowalski, 91 lat
zm. 19 grudnia, Biała Podlaska
Stanisław Sawczuk, 62 lata
zm. 19 grudnia, Biała Podlaska
Albertyna Uss, 91 lat
zm. 21 grudnia, Korczówka
Zbigniew Daniluk, 54 lata
zm. 21 grudnia, Biała Podlaska
Ryszard Pietruczuk, 62 lata
zm. 21 grudnia, Biała Podlaska
Kamil Janik, 33 lata
zm. 20 grudnia, Biała Podlaska
Czesława Trembicka, 91 lat
zm. 23 grudnia, Biała Podlaska
Halina Tereszkiewicz, 80 l.
zm. 24 grudnia, Biała Podlaska
Alina Puzio, 66 lat
zm. 24 grudnia, Biała Podlaska
Henryk Nowak, 85 lat
zm. 26 grudnia, Piszczac
Celina Waszczuk, 71 lat
zm. 26 grudnia, Witoroż
Sabina Puzia, 84 lata
zm. 25 grudnia, Leśna Podlaska
Jadwiga Sołtys, 87 lat
zm. 27 grudnia, Biała Podlaska
Marianna Parafiniuk, 88 l.
zm. 20 grudnia, Biała Podlaska
Mirosław Antoniuk, 64 l.
zm. 25 grudnia, Międzyrzec Podlaski
Józefa Pękala, 94 lata
zm. 23 grudnia, Tłuściec
Marianna Antoniuk, 93 l.
zm. 22 grudnia, Międzyrzec Podlaski
Sławomir Łukaszuk, 38 lat
zm. 20 grudnia, Puchacze
Halina Daniluk, 81 lat
zm. 25 grudnia, Biała Podlaska
Jan Marciniuk, 60 lat
zm. 25 grudnia, Biała Podlaska
Kazimiera Daniluk, 83 lata
zm. 28 grudnia, Biała Podlaska
Aniela Hołownia, 95 lat
zm. 27 grudnia, Huszcza
Anna Kulgawczuk, 92 lata
zm. 29 grudnia
Henryk Łyczkowski, 68 lat
zm. 29 grudnia, Biała Podlaska
Bożenna Lubaszewska, 78 l.
zm. 30 grudnia, Biała Podlaska
Piotr Domański, 36 lat
zm. 30 grudnia, Biała Podlaska
Elżbieta Kosieradzka, 71 l.
zm. 31 grudnia, Łomazy
Czesława Skrzypczak, 90 l.
zm. 1 stycznia, Biała Podlaska
Marian Sinkiewicz, 61 lat
zm. 31 grudnia, Łomazy
Czesław Woszczyło, 89 lat
zm. 31 grudnia, Łomazy
Józefa Zalas, 85 lat
zm. 2 stycznia, Dokudów
Ryszard Branicz, 73 lata
zm. 24 grudnia, Międzyrzec Podlaski
Janina Denisiuk, 87 lat
zm. 1 stycznia, Międzyrzec Podlaski

Hades w Białej Podl.
tel. 83 344 35 24

RADZYŃ

Józef Olech, 75 lat
zm. 18.12., Radzyń
Józef Mazurek, 92 lata
zm. 26.12., Ulan
Aleksander Kucharewicz, 59 l.
zm. 28.12., Radzyń
Antoni Wierzchowski, 90 l.
zm. 28.12., Wierzchowiny
Małgorzata Szczygielska, 63 l.
zm. 30.12., Radzyń
Jan Pawęcka, 61 lat
zm. 31.12., Radzyń
Bolesława Stradczuk, 90 lat
zm. 31.12. Radzyń
Stanisława Budzyńska, 94 l.
zm. 01.01., Radzyń

PUK Radzyń Podl.
tel. 83 352 63 89

PARCZEW

Józef Bzoma, 93 lata
zm. 16.12., Gęś
Henryk Garmol, 82 lata
zm. 19.12., Gęś
Honorata Furman, 92 lata
zm. 20.12., Gęś
Maria Alicja Skowrońska, 70 l.
zm. 21.12., Parczew
Jerzy Filipczuk, 72 lata
zm. 23.12., Parczew
Bolesław Kopiś, 93 lata
zm. 23.12., Działyń
Michał Goździk, 37 lat
zm. 23.12., Jasionka
Franciszek Kulenty, 84 lata
zm. 27.12., Komarówka Podl.
Marianna Uścimiak, 64 lata
zm. 28.12., Gęś
Wiesław Pawłowski, 69 lat
zm. 30.12., Podedwórze
Zbigniew Łukasiewicz, 61 lat
zm. 31.12., Parczew
Józef Maliszewski, 70 lat
zm. 01.01., Parczew

Usługi Pogrzebowe
Paweł Lipka
tel. 604 282 248

eprasa.pl 79074a1036

O czym pisała „Gazeta Powiatu Łukowskiego" dziewięćdziesiąt lat temu (cz. II)

Czym się różni Wspólnota od gazety sprzed wojny?

Należność poczt. uiszczona ryczałtem. Cena numeru 25 gr.
Rok V. 1 lutego 1932 r. № 3 (42)
GAZETA POWIATU ŁUKOWSKIEGO
DWUTYGODNIK OŚWIATOWO-SPOŁECZNO-GOSPODARCZY.
WYDAWNICTWO ODDZIAŁU POWIATOWEGO ZWIĄZKU NAUCZYCIELSTWA POLSKIEGO W ŁUKOWIE.
WYCHODZI 1-go i 15-go KAŻDEGO MIESIĄCA.
PRENUMERATA: Miesięczna 50 gr. Kwartalna 1 zł. 30 gr. Roczna 4 zł. —
Redaguje Komitet. Redakcja zastrzega sobie prawo zmiany rękopisów i tychże nie zwraca. Adres Redakcji i Administracji: Łuków, ul. 11 Listopada № 1.
CENY OGŁOSZEŃ: Na całej stronie 120 zł. Miejsce ogłoszenia—stosownie do objętości.

Kiedyś to było! Przepisów mało, do sądu pozywali rzadziej, konkurencja była na tyle słaba, że nawet Związek Nauczycielstwa Polskiego mógł wydawać pasjonującą gazetę, z opiniami której liczyć się musieli zarówno starosta, jak i kierowca miejskiego autobusu w Stoczku...

W części I: Od 1927 roku ukazywała się w Łukowie „Gazeta Powiatu Łukowskiego". Początkowo była miesięcznikiem, potem dwutygodnikiem. Zwykle numery miały ok. 24-28 stron, z reguły gęsto zapisanych, zdjęć było mało i raczej niewielkie. Ukazywała się co najmniej do 1933 (z tego roku pochodzą ostatnie dostępne wydania, które udało się nam odnaleźć w internecie). Podtytuł w 1933 roku brzmiał „Dwutygodnik oświatowo-społeczno-gospodarczy". Wydawcą był oddział powiatowego Związku Nauczycielstwa Polskiego w Łukowie.

Redaktor Zygmunt, mistrz ciętej riposty

Lata dwudzieste i trzydzieste stanowiły złoty okres prasy drukowanej. Nie tylko o to chodzi, że nie było konkurencji telewizji. Nie było też potrzeby ścigania się z anonimowymi przeważnie, samozwańczymi „mistrzami klawiatury" z internetu, którzy za parę lajków gotowi są do napisania dowolnej głupoty, na skutek wielokrotnego powielenia uznawanej przez co bardziej bezbronnych intelektualnie i oszczędnych poznawczo czytelników za świętą prawdę. Samym dziennikarzom wolno zaś było więcej. Popatrzmy, jak dzielnie poczynał sobie korespondent Gazety ze Stoczka, Zygmunt Padamczyk, piszący o powstaniu Komitetu Obchodów 100-lecia bitwy pod Stoczkiem:

Korespondencja komitetu"... Komitet w odpowiedzi na te listy (z prośbą o finansowe wsparcie - przyp. ZS) otrzymywał takie kwiatki, jak np. wielebny ksiądz proboszcz N. w Odechowie, pisze: ponieważ na liście członków widzę samych ludzi Bezpartyjnego Bloku, a nawet Żydów, a nie widzę zaś z naszej Narodowej Demokracji pana X ze Stoczka, przeto nic nie daję; albo dyrektor jednego z uzdrowisk w Galicji znowu: ponieważ na liście członków jest prezeska Związku Strzeleckiego, a nie ma nikogo ze sfer narodowych, przeto nic nie daję. O Boże, spuść bombę na tych kołtunów!!!...".Przecież dziś, gdyby naczelny przeoczył i mi tych „kołtunów" puścił, to by się pewnie procesem skończyło. Ale pan Padamczyk, niech mu ziemia lekką będzie, potrafił jeszcze celniej, jeszcze złośliwiej, jeszcze ciekawiej. Takie były jego wrażenia i komentarze po wycieczce miejskim autobusem:

Jeden woźny urżnięty, drugi nie może, bo szabas..."…. Onego czasu, roku pańskiego MDCCCCXXX, na łamach naszej „Gazetki Powiatu Łukowskiego", ukazał się artykuł anonimowego pióra, którego autorstwo, złe języki, ku memu pohańbieniu, mnie przypisywały, czemu stanowczo zaprzeczam, choć i sam wielką bystrością umysłu nie grzeszę. Owoż w artykule tym jakaś niewdzięczna istota, pasożytująca na bujnem łonie Stoczka, tak obmalowała wielce pożyteczną i sympatyczną instytucję, jaką jest dział autobusów miejskich przy magistracie miasta Stoczka, że panowie kierowcy (czytaj: „smoluchy) zmuszeni byli zdwoić porcje wielce skutecznego dla uspokojenia nerwów środka znanego w medycynie jako „tinctura mordochlapica 0.5", zaś na magistracie tylko dlatego nie wywieszono czarnej flagi, że jeden woźny też był urżnięty, a na drugiego był szabas. Ale, Bogiem a prawdą, co wart byłby bez tych Cadillaców - Citroenów (czytaj: stare fordziaki i niewiele młodsze chevroletki). Zapomnieli ludziska, jak do Łukowa jechali 10 godzin, a wyjazd do Warszawy był epokowym zdarzeniem? Teraz jedzie sobie człowiek do Warszawy rano, a wieczorem już kolację na łonie rodziny zjada. Do Łukowa dwie godzinki i gotowe, a że czasem jedzie się osiem godzin, to bardzo rzadko, i korzyść też z tego jest, bo się lepiej drogę i okolice poznaje i słownik wzbogaca, słuchając rodzimych przekleństw właścicieli wystraszonych koni i pana kierowcy, który od serca kwestionuje moralność matki zepsutego motoru czy „kichy, która nawaliła". Wszystko to tylko z pierwszego marcowego numeru z 1931 roku. Rowerzyści - plaga egipska

Oczywiście pojęcie poprawności politycznej nie istniało. Wyobrażacie sobie, Łaskawi Państwo, gdyby zaczepić dziś rowerzystów a, nie daj Boże, coś niezręcznie napisać o opiece nad bezdomnymi zwierzakami. A numer siódmy z roku 1931 pisze tak:

...Plagami egipskiemi są w Łukowie jak dotychczas, psy i rowerzyści. O ile jednak psy są od czasu do czasu „przyjacielsko" kontrolowane przez hycla, o tyle rowerzyści są całkowicie opuszczeni spod czujnej opieki władz i usamowolnieni w rozbijaniu się po wszystkich ulicach i chodnikach. To też bezczelność ich dochodzi do niespotykanych nigdzie więcej granic. Zamiast publiczność na nich, oni na publiczność dzwonią, gwiżdżą, klną i wymyślają, jeśli nie chce się im z drogi (na chodniku) usunąć. Zwłaszcza w niedzielę i święta, kiedy mają czas na jazdę, nie można wyjść po prostu na ulicę. Policja?... Gdzieś tam jest, ale nie od takich rzeczy. Pozwolenie, egzamin, przepisy o jeździe rowerowej? To dobre, na papierze - lecz nie w zastosowaniu praktycznem! Wiemy, że i ten głos, tak jak i dawniejsze, przejdzie mimo oczu i uszu kompetentnych władz, ale rejestrujemy to z dziennikarskiego obowiązku, aby upamiętnić, jakich obowiązków kompetentne władze i organa nie wykonują, choć tego domaga się opinia publiczna...

Problem, jak widzimy, nie do rozwiązania od prawie dziewięćdziesięciu lat.

Sprostowania i odpowiedzi

Sygnałem do nadchodzącej awantury jest i dziś prośba o sprostowanie. Najprościej, jakby głupia nie była, jest wydrukować (babcia mawiała w takich sytuacjach: masz głupi, niech cię nie rupi...), ale też bez przesady. Gazety Powiatu Łukowskiego najrozsądniej było o nic nie prosić. Numer z września 1931:

...Zarządowi Gminy Wyznaniowej Żydowskiej w Stoczku Łukowskim: Bardzo nam przykro, że sprawozdawca z uroczystości stoczkowskich nie był łaskaw wspomnieć o udziale panów w tych uroczystościach. Cóż my na to poradzić możemy?...

...Pani Joli: z szeregu nadesłanych nam wierszy, zatytułowanych „Szkoda", „Po burzy", „Wieją wichry", „Noc" - drukujemy ten ostatni. Pozostałe nie przedstawiają większej wartości pod względem treści, a przede wszystkiem są słabe w samej formie...

W masce, z kołem, pistoletem...

Stara dziennikarska zasada mówi, że nic tak nie ożywia gazety, jak dobry nieboszczyk, najlepiej ofiara morderstwa. W „Gazecie Powiatu Łukowskiego" polityka redakcyjna była zupełnie inna od stosowanej przez dzisiejsze media. Wiodącymi tekstami były przenudne dla laików rozważania patriotyczne czy o metodologii nauczania, informacje o wypadkach, zabójstwach i pożarach zepchnięte były na tył numeru. A było o czym pisać, nie znam porządnych badań co do liczby zabójstw i napadów wtedy i teraz, ale w każdym wydaniu gazety były historyjki, które dziś, zacny mój kolega, redaktor Łukasz Prusak, grzałby na okładce Wspólnoty tygodniami.

... W końcu lipca roku bieżącego we wsi Fiukówce gm. Radoryż odbywało się wesele wiejskie. W pewnym momencie jeden z uczestników wesela, Wiktor Jalowski, został napadnięty znienacka przez jednego z chłopaków wiejskich w chwili, gdy wyszedł do sklepiku i został ugodzony drągiem. Uderzenie było tak silne, że Jalowski padł trupem na miejscu. Podejrzani o zbójecki napad zostali aresztowani...

....Około połowy sierpnia roku bieżącego na pograniczu powiatów łukowskiego i lubartowskiego miał miejsce śmiały napad rabunkowy. Na powracających z Tarkawicy do Kocka trzech kupców żydowskich Litfranda oraz Janka i Arona Goldmanów napadli wieczorem dwaj zamaskowani bandyci i zrabowali im 1000 zł w gotówce, 1300 w wekslach oraz zegarki i dokumenty osobiste. W parę dni po wypadku Policja Państwowa schwytała i aresztowała sprawców napadu, którymi okazali się Józef Bujanowski i Czesław Figura, mieszkańcy gm. Tarło powiatu lubartowskiego...

...W ubiegłym miesiącu wszedł do sklepu Feliksa Wnuka w Woli Gułowskiej Stanisław Starzyński, mieszkaniec tej wsi. W pewnym czasie padł strzał przez okno i zabił Starzyńskiego na miejscu. W związku z tym zatrzymano, jako podejrzanego o zabójstwo z zemsty, Tadeusza Kędzierskiego...

...Na przejeżdżającego drogą ze wsi Zakępie do Wojcieszkowa Izydora Oskrobę napadło trzech zamaskowanych i uzbrojonych w rewolwery rabusiów, którzy zrabowali Oskrobie 40 zł i zbiegli. W wyniku zarządzonego natychmiast przez policję pościgu schwytano wszystkich przestępców, którymi okazali się zawodowi złodzieje: Józef Rusin, Marcin Pękalski i Jan Cękała, wszyscy mieszkańcy okolicznych gmin.

Jedna baba drugiemu chłopu

Choć czasem przed nosem dziennikarzom przelatywały inne potencjalnie rozwojowe historie, za którymi dziś, porzucając bardziej doniosłe tematy, pewnie byśmy pobiegli. Ot, takie ogłoszenie z numeru z 15 kwietnia 1932:

... Za brutalne znieważenie w dniu 7 marca 1932 roku p. Władysława Golińskiego, mieszkańca miasta Łukowa, oraz rozpowszechnianie niesłusznych przeciwko niemu zarzutów - najmocniej go przepraszam i uznaję, że postąpiłam wobec niego nieetycznie - podp. Maria Łęcka, zam. w Łukowie, szosa Siedlecka nr 15...

A wiecie, dlaczego byśmy dzisiaj bardzo chcieli się dowiedzieć, co i dlaczego wywrzeszczała pani Maria panu Władysławowi? Bo Wy strasznie lubicie o tym czytać...

W kolejnym numerze: Ogłoszenia i afisze z łukowskiej prasy i nie tylko

Zbigniew Smółko

eprasa.pl 79074a1036

Album będzie dostępny w serwisach streamingowych, takich jak Empik, Spotify czy Tidal

Bronka: Nie będę się wstydzić swoich korzeni

POWIAT ŁUKOWSKI:
Bronka, czyli pochodząca z Wojcieszkowa Dominika Szcześniak, niedługo wyda pierwszą płytę. Czy planuje ogólnopolską karierę? - Odkryłam siebie i chcę iść dalej - odpowiada „Wspólnocie".

Kiedy spotykamy się przy filiżance kawy, Dominika kilkakrotnie powtarza, że jej życie zdominowała miłość do muzyki.

- Zaczęło się w dzieciństwie, ale zauroczenie eksplodowało, kiedy miałam 12 lat. Teraz myślę, że to już dojrzałe uczucie. Od kilku lat poświęcam muzyce spory kawałek życia. Tyle że, jak to w związkach, to uczucie nie zawsze było proste. Bywało, że się z nią rozstawałam i wracałam. Ale zawsze jestem jej wierna - komentuje.

Odnalazła Bronkę w Bronce

I dodaje, że przez lata poznawała różne odcienie muzyki. Była jedną z czterech wokalistek grupy śpiewającej akustyczne wersje znanych przebojów, współtworzyła też duet z gatunku indie rocka.

- Mam taki charakter, że lubię doświadczać nowych rzeczy, coś dodawać, coś zmieniać. Także w muzyce. Szukając siebie, angażowałam się w różne projekty i różne style muzyczne. Ale to nie skakanie z kwiatka na kwiatek, raczej odkrywanie różnych części siebie: od soulu po mocne rockowe granie, żeby złożyć z nich jedną. Przez pewien czas współpracowałam z różnymi artystami, bo sama nie czułam się pewnie, nie czułam, że ja, Bronka, mogę coś stworzyć indywidualnie - zwierza się.

Zaraz jednak ze śmiechem podkreśla, ze już odnalazła Bronkę w Bronce:

- To kwestia kilku ostatnich miesięcy, bo jeszcze na wiosnę coś czułam, ale nie miałam stuprocentowej pewności. A jaka jest teraz Bronka? Odkryłam w sobie silną kobietę, odważną i pewną siebie. Teraz już nie ukrywam się za współpracami i kompromisami, jestem silna na własny rachunek. Staram się z tym walczyć, ale często chcę wszystko robić sama. Korci mnie nawet stworzenie całej płyty jednoosobowo, a potem nawet jest zgranie, bo trochę bawię się w nagrywanie i mastering. Ale rozumiem, że tworzenie muzyki to zwykle praca zespołowa.

„Telewizja? Jeszcze nie wiem"

Jakiś czas temu Bronka pojawiła się w telewizyjnym show „All Together Now". W wywiadzie „Wspólnoty" wiosną tego roku mówiła: „Zdecydowałam się na udział, żeby przeżyć przygodę, ale też pokazać się szerszej publiczności. Faktycznie po tym programie więcej osób zaczęło mnie dostrzegać. Poznałam też osobiście artystów, których szanuję, choćby Ramonę Rey".

Jak dziś patrzy na ten etap swojego muzycznego życia?

- Jeśli mam być szczera, nie rozumiem, dlaczego występ w telewizji jest konieczny, by zostać dostrzeżonym. Ja sama nawet z „parciem na szkło" mam problem. Gdybym je miała, pomogłoby mi w realizacji moich planów i byłoby mi łatwiej. Udział w programie pomógł mi w opanowaniu strachu przed przesłuchaniami czy konkursami muzycznymi. Zawsze tak się stresowałam, że wszystko spalałam. Występ w „All Together Now" to przełamał - odpowiada.

Zdradza nam też, czy planuje udział w kolejnych podobnych programach:

- Jeszcze nie wiem, ale na pewno nie uczynię z tego sposobu na artystyczne życie.

„Chodź ze mną"

Rok 2019 był dla Bronki bardzo ważny. W marcu ukazał się jej pierwszy singiel „Po nieboskłonie" i promujący go teledysk. Czasem jednak dawało też o sobie znać życie.

- W życiu prywatnym nastąpiło sporo trudnych dla mnie sytuacji, ale zakręty i cienie już są za mną. Wyniosłam z nich przewartościowanie tego, co naprawdę ważne - podkreśla Dominika.

Chwilę później z dumą informuje, że już niedługo wyda swoją debiutancką płytę. Co prawda krążek miał być inny, w innym terminie i gdzie indziej wydany, ale Bronki to nie zraża.

- Zaczęłam współpracę z Patrykiem Multanem. Razem stworzyliśmy płytę „Bronka wczoraj i dziś". Tytuł oddaje dwa światy: ten, w którym byłam wcześniej, i ten, gdzie jestem obecnie. Pierwsza część, czyli dwa pierwsze single, pokazuje etap akustyczny, opisujący sytuacje ważne w moim życiu z okresu, kiedy wchodziłam w świat muzyki. To materiał nagrany wcześniej, który miał się ukazać już latem 2019 r. Z różnych powodów wstrzymałam się jednak z wydaniem. Także dlatego, że dojrzewałam do części „Bronka dziś". Nie mogę wykreślić „wczoraj" ze swojego życia, ale chcę też pokazać, jaka jestem obecnie, muzycznie i jako człowiek - tłumaczy.

Singiel „Chodź ze mną", który 3 grudnia miał swoją premierę na YouTube, to elektroniczne brzmienia połączone z rockiem, trochę w stylu Darii Zawiałow. Bronka zapowiada, że takie aranżacje można też usłyszeć na koncertach.

Płyta „Bronka wczoraj i dziś" ukaże się 21 stycznia. Najłatwiej będzie ją zdobyć w serwisach streamingowych, takich jak Empik, Spotify czy Tidal. Na stronie internetowej wokalistki będzie też możliwość zakupienia płyty w wersji fizycznej.

To dopiero wstęp

A jakie plany na przyszłość ma wokalistka z Wojcieszkowa?

- Chcę iść dalej. Wydam płytę i będę dawać koncerty. Na pewno pojawię się w Łukowie podczas finału Wielkiej Orkiestry Świątecznej Pomocy. Potem nagram nowy materiał. Są już teksty, muzyka i pomysły. Ale chyba nie nazwę jej „Bronka jutro" - śmieje się.

Dominikę zapytałem też, czy chce walczyć o ogólnopolską karierę.

- Wsparcie lokalne jest dla mnie ważne i cieszę się, że mam taki odbiór - odpowiada. Środowisko lokalne pomaga, bo zwłaszcza na starcie bardzo wspiera. To mega fajne, bo dziś, jeśli coś osiągasz, automatycznie spotykasz się z hejtem. Na pewno nie będę się wstydzić swoich korzeni, czyli Wojcieszkowa czy Łukowa, które we mnie wierzą. Ale chcę też wyjść poza środowisko lokalne. Chciałabym dużo koncertować, występować z gwiazdami. To, co robię teraz, to wstęp do dalszego rozwoju - podkreśla.

Na koniec zdradza też, że w wytwórni Delphy Records tworzy utwory dla innych wykonawców, m.in. dla uczestników „The Voice Kids". Ich premiery zaplanowano na luty i marzec.

- Odkryłam w sobie silną kobietę, odważną i pewną siebie - mówi Bronka

Bronka na planie teledysku „Chodź ze mną"

Bartosz Szumowski

eprasa.pl 79074a1036

Dragon Wojcieszków lepszy od Absolwenta Strzyżew

W rywalizacji wzięło udział 31 zespołów

Już po raz trzeci w Wojcieszkowie odbył się Mikołajkowy Turniej Mini-Siatkówki, którego organizatorami byli: Gminna Biblioteka Publiczna oraz ULKS Dragon.

Rozgrywki toczyły się w czterech kategoriach wiekowych: klasy I-III, klasy IV, klasy V i klasy VI. W imprezie wzięło udział 10 klubów sportowych: UKS Jagiellończyk Biała Podlaska, UKS 9 Puławy, VEA Volley Pilawa, AVES Stoczek Łukowski, Armaty Stoczek Łukowski, GKS Stara Prawda, SP 4 Łuków, Absolwent Strzyżew, SP Jakusze oraz gospodarze Dragon Wojcieszków.

Wszystkie uczestniczki dostały pamiątkowe medale oraz słodkie upominki. - Składam serdecznie podziękowania dla wszystkich osób, które pomogły w organizacji turnieju - mówi Kamil Zbietka, szkoleniowiec Dragona Wojcieszków.

KLASA IV (2009 i młodsze)
GRUPA A
Dragon I Wojcieszków, GKS Stara Prawda, Jagiellończyk II Biała Podlaska, Armaty Stoczek Łukowski
GRUPA B
Jagiellończyk I Biała Podlaska, Dragon II Wojcieszków, Armaty II Stoczek Łukowski, VEA Volley Pilawa

KLASYFIKACJA KOŃCOWA KLAS IV
1. Dragon Wojcieszków: Julia Latoch, Maja Gil, trener Kamil Zbietka
2. Jagiellończyk Biała Podlaska Aleksandra Rosiak, Małgorzata Rycerska, trener Konrad Rechnio
3. Jagiellończyk II Biała Podlaska: Hanna Janicka, Magda Piotrowska, trener Konrad Rechnio
4. Dragon II Wojcieszków: Magdalena Zdunek, Julia Maros, trener Kamil Zbietka

KLASA V (2008 i młodsze)
GRUPA A
Dragon Wojcieszków, VEA Volley Pilawa, SP Jakusze
GRUPA B
Dragon II Wojcieszków, Jagiellończyk Biała Podlaska, STS Aves Stoczek Łukowski
GRUPA C
Dragon II Wojcieszków, VEA Volley Pilawa, SP 4 Łuków
GRUPA D
Jagiellończyk II Biała Podlaska, SP 4 II Łuków, GKS Stara Prawda

KLASYFIKACJA KOŃCOWA KLAS V
1. SP 4 Łuków: Julia Wolska, Magda Mazurek, trener Katarzyna Nowicka
2. Armaty Stoczek Łukowski: Natalia Figat, Wiktoria Matysek, trener Joanna Czub
3. Dragon Wojcieszków: Maja Józwik, Oliwia Paniak, trener Kamil Zbietka

KLASY VI (2007 i młodsze)
GRUPA A
Dragon Wojcieszków, VEA VOLLEY II Pilawa, SP 4 Łuków, UKS 9 Puławy, STS AVES Stoczek Łukowski
GRUPA B
Dragon II Wojcieszków, UKS Jagiellończyk Biała Podlaska, VEA Volley Pilawa, GKS Stara Prawda, Absolwent Strzyżew, SP Jakusze

KLASYFIKACJA KOŃCOWA KLAS VI
1. Dragon Wojcieszków: Dominika Zdunek, Gabriela Mojzych, Dominika Makuła, Jagoda Dzido, Julia Latoch, trener Kamil Zbietka
2. Absolwent Strzyżew: Amelia Stelmach, Maja Milewska, Paulina Wielgosz, Natalia Domańska, Paulina Borkowska, Marlena Borkowska, Maja Golba, Julia Sójka, trener Paweł Mućka
3. UKS Jagiellończyk Biała Podlaska: Hanna Janicka, Anna Papińska, Barbara Łuć, Łucja Siłakowicz, Wiktoria Gajowy, Dominika Jaskros, trener Konrad Rechnio

red.

Drugie miejsce w najstarszej kategorii wiekowej zajęły siatkarki Absolwenta Strzyżew

W rozgrywkach najmłodszych dziewcząt rywalizowało ponad 20 zawodniczek, które losowo rozgrywały spotkania międzyklubowe

W zmaganiach klas VI wygrała ekipa Dragona Wojcieszków

Gałach bije rekord

Artur Gałach (drugi z lewej) po raz siódmy sięgnął po tytuł mistrza Polski w tenisie ziemnym

Na kortach w Babicach Starych koło Warszawy odbyły się IX Halowe Mistrzostwa Polski Samorządowców w tenisie ziemny. Kolejny sukces odniósł Artur Gałach.

Radny miejski z Łukowa po raz siódmy sięgnął po tytuł mistrza kraju. W drodze do finału pokonał: M. Piekarczyka z Poznania, Ł. Kłoska z Tucholi, H. Cichego ze Zbąszynka, a w finale 2:0 (6:3, 6:) Jerzego Bieńka z Rzeszowa.

Turniej tradycyjnie odbywał się w sportowej i przyjacielskiej atmosferze. Wszyscy uczestnicy już szykują się do rewanżu w Szczecinku, gdzie odbędą się letnie mistrzostwa Polski.

red.

eprasa.pl 79074a1036

Poufna rozmowa z człowiekiem od „bukmacherki”

Pewnie nieraz byłeś w punkcie bukmacherskim lub na stronie bukmachera i widziałeś multum wydarzeń możliwych do obstawiania na żywo. Zastanawiałeś się jak to możliwe? Odpowiadamy. Dzięki takim ludziom jak mieszkaniec naszego regionu. - Jednym z pierwszych dokumentów, jakie podpisywałem, była klauzula poufności. Mowa w niej chociażby o konieczności ukrycia wszelkich informacji o pracy w social mediach pod groźbą przerwania współpracy. Jak widać praca jest bardzo przyjemna, toteż nie mam ochoty ryzykować jej utraty - mówi.

W Kiedy rozpoczęła się Twoja przygoda z firmą?
- Przygoda z firmą trwała od 2012 do 2014 roku oraz od czerwca 2016 do chwili obecnej. Przerwa spowodowana była tym, że chciałem sprawdzić swoje siły w innym zajęciu, również weekendowym i związanym ze sportem. Firma, w której pracuję, jest niemiecko-szwajcarska. Zatrudnia 2500 osób takich jak ja.

W Co należy do Twoich obowiązków?
- Do moich obowiązków należy opisywanie wszelkich wydarzeń w trakcie spotkań. Wszystko wprowadzam dzięki aplikacji mobilnej. Dla przykładu w piłce nożnej są to rzut wolny, aut, korner, gol, kartka, zmiana. Ponadto obowiązkiem jest obecność na stadionie godzinę przed meczem oraz „pilnowanie” godzin i dat rozpoczęcia meczów.

W Jak przydzielane są mecze?
- Przez system komputerowy. W Polsce są ligi, które mają duży „priorytet” i o prowadzeniu meczów z nich dowiadujemy się zwykle na trzy tygodnie przed zawodami. To Ekstraklasa, I liga i najwyższe ligi siatkarskie kobiet i mężczyzn. Spotkania lig o niższych priorytetach są przydzielane na pięć dni przed potyczkami. Do nich należą: PGNiG Superliga, II i III liga piłkarska, Ekstraliga kobiet oraz Polska Liga Koszykówki. Istnieje możliwość „robienia” kilku spotkań w ciągu dnia, o ile oczywiście możliwe jest dojechanie z meczu na mecz.

W Zajmujesz się tylko piłką nożną?
- Przede wszystkim, ale również koszykówką, piłką ręczną i siatkówką.

W Ile spotkań już obserwowałeś?
- Przez cztery lata uzbierało się 400 meczów. Połowa to piłka nożna. Trzy pozostałe dyscypliny w porównywalnych liczbach - około 60-80 meczów.

W Na jakich stadionach i halach już byłeś?
- Zaczynając od naszego regionu, byłem na każdym ze stadionów trzecioligowców z województwa, z wyjątkiem Stali Kraśnik. Wkrótce zadebiutuję także na lubelskiej hali MOSiR. Byłem na arenach w praktycznie całej wschodniej i centralnej Polsce, jak chociażby w Tomaszowie Mazowieckim czy Białymstoku. W październiku zwiedziłem także południową Polskę - byłem w Opolu i Lubinie.

W A najdalsza podróż?
- Miała miejsce kilkanaście dni temu. Byłem we francuskim Nantes, gdzie obsługiwałem Mistrzostwa Europy piłkarek ręcznych.

W Jak było?
- Francja jest krajem, przy którym Polska od strony organizacyjnej wypada bardzo dobrze. Słyszałem dużo złego na temat organizacji piłkarskiego Euro 2016 i z obawami udałem się do Nantes. Na szczęście, dzięki znajomości francuskiego, udało mi się przezwyciężyć trudności związane z akredytacją. Widziałem protest żółtych kamizelek z samego środka wydarzeń.

W Jak do tego doszło?
- Korzystając z wolnego udałem się do centrum Nantes. Miałem wejść do restauracji, ale postanowiłem z bliska zobaczyć manifestantów. W chwili, gdy protest przechodził obok miejsca, w którym stałem, policjanci postanowili potraktować tłum bombą gazową. Uciekałem więc wraz z tłumem. Na szczęście gaz nie zrobił mi wielkiej krzywdy.

W Taki wyjazd do Francji... Kto płaci za nocleg, samolot?
- Oczywiście firma. W trakcie takich wyjazdów mam określoną kwotę za dzień pracy oraz pokrycie kosztów dziennych diet, dojazdów i zakwaterowania.

W Z tego co wiem, miałeś na mecz w naszym kraju lecieć samolotem. Dlaczego?
- Moja firma ma umowę z europejską federacją piłki ręcznej. Każdy mecz pucharów musi być więc „pokryty”, a koszty podróży reporterów pokrywają kluby - właśnie dlatego byłem we wspomnianym Opolu i Lubinie. W listopadzie zawodniczki Pogoni Szczecin rozgrywały mecze z HIFK Helsinki w ramach Challenge Cup. Działacze ze Szczecina zwrócili się do mnie z prośbą o pomoc. Spotkania rozgrywane były w niedzielę i poniedziałek, a w sobotę i wtorek miałem inne obowiązki. W związku z tym jedyną opcją była podróż samolotem. Co ciekawe, lądowanie na lotnisku w Goleniowie miało miejsce tylko półtorej godziny przed pierwszym gwizdkiem, ale na szczęście wszystko przebiegło zgodnie z planem.

W Podróże to przygody...
- W lutym podróżowałem z Mielca do domu. Padał ogromny śnieg, a ja jechałem samochodem z niesprawnym ABS-em. W pewnym momencie wcisnąłem hamulec, bo zbliżałem się do autobusu. Samochód niemalże obróciło, a z naprzeciwka nadjeżdżał tir. Na szczęście skończyło się na strachu, bo dość szybko udało mi się naprostować kierunek jazdy. Co ciekawe, na drugi dzień miałem obronę pracy inżynierskiej. Umarłbym zatem ze średnim wykształceniem.
- W maju byłem na meczu w Siedlcach. Przed spotkaniem jeden z kibiców Pogoni chciał, abym przestawił samochód, na co się nie zgodziłem. Najprawdopodobniej postanowił się zemścić, spuszczając mi powietrze z opony. Założenie koła zapasowego potrwało, w związku z czym nie zdążyłem na kolejny mecz do Białej Podlaskiej.

W Były dziwne momenty?
- Dwie sytuacje, które sobie obecnie przypomniałem miały miejsce w Radomiu. W pierwszej z nich... dostałem piłką na meczu siatkówki. Co gorsza, z ręki wyleciał - i spadł w nieznanym kierunku - mój telefon, więc nie miałem możliwości wprowadzenia danych do aplikacji. W tej samej hali maskotka Czarnych Radom wzięła do ręki mój telefon i zaczęła w niego klikać. Na szczęście udało mi się wytłumaczyć przełożonym całą sytuację i obyło się bez kar. A groziło mi nawet wydalenie z pracy.

W Tak prywatnie, który mecz sprawił Ci najwięcej radości?
- Na szczycie tej listy jest kilka wydarzeń. To finał Pucharu Polski na stadionie narodowym, finał Ligi Mistrzów i wspomniane Euro 2018. Stadion narodowy to zdecydowanie moje miejsce numer jeden. Pracowałem tam również przy meczach reprezentacji, w tym na starciu przeciwko Czarnogórze, gdy „Lewy” i spółka awansowali na mundial.

W Byłeś na finale Ligi Mistrzów?
- Pewnego majowego wieczoru przed rokiem nudziłem się przed komputerem i złożyłem wniosek akredytacyjny na finał Ligi Mistrzów. W Cardiff Real Madryt grał z Juventusem. Zupełnie zapomniałem o sprawie, ale nagle po jakimś czasie otrzymałem potwierdzenie i akredytację na mecz. Poinformowałem swoich przełożonych, pokryli koszty mojej podróży, więc spełniłem marzenie i nawet zarobiłem. Przy okazji tego spotkania bardzo zależało mi na tym, żeby dzień później być na meczu Górnika Zabrze z Wisłą w Puławach. Niestety, na kilka dni przed PZPN zmienił godzinę jego rozgrywania na wcześniejszą, więc musiałem odpuścić.

W Najciężej jest w listopadzie i grudniu, gdy jeszcze gra Ekstraklasa, I, II i III liga?
- Końcówka tegorocznych rozgrywek była niezwykle ciężka. Pamiętam, że podczas meczu Legii z Jagiellonią było -14 stopni, a w czasie spotkania Górnika Łęczna z AZS Wrocław w Ekstralidze kobiet -12 stopni. Przetrwać można na kilka sposobów, ale jednym z nich jest ciepła herbata. Do tego dwie pary kalesonów, dwa swetry, dwie pary skarpet i... można żyć.

W Ale największą niedogodnością jest śnieg i deszcz?
- Dokładnie tak. Wspomniany mecz w Mielcu rozgrywany był przy potężnym śniegu. Na szczęście trener Puszczy Niepołomice Tomasz Tułacz pozwolił mi na siedzenie na ławce niepołomiczan, więc udało mi się obsłużyć ten mecz. Przy bialskiej szkole trenerów prowadziłem sparing Pogoni Siedlce z Wigrami Suwałki. Choć schowaliśmy się pod masztem dla kamerzystów, to i tak nie udało się uniknąć wpływu opadów. Koledze z konkurencyjnej firmy deszcz sprawił psikusa. Kropla wody „wcisnęła” mu gola dla jednej z drużyn, który nie miał miejsca.

W Masz marzenia związane z pracą?
- Wydaje mi się, że marzeniem byłaby praca na meczach w USA. Mam na myśli ligę NBA. Jest to jak najbardziej możliwe i w ciągu kilku lat chciałbym tam pojechać.

W Czy da się z tego wyżyć?
- Oczywiście, jednak trzeba obsłużyć kilkanaście wydarzeń w miesiącu.

W W jaki sposób można dostać się do takiej pracy?
- Należy się zarejestrować na stronie i zdać egzaminy. Każdy polega po prostu na przeprowadzeniu testowego meczu z danego sportu.

W Co jest niezbędne w wykonywaniu zadań?
- Zdecydowanie trzy rzeczy są niezbędne. Należy mieć prawo jazdy, telefon z internetem oraz znać język angielski. Dodam, że mój samochód w osiem miesięcy przejechał 38 tysięcy kilometrów. Znajomość języka angielskiego również jest konieczna. Komunikacja odbywa się tylko w ten sposób.

W Co oprócz pieniędzy daje taka praca?
- Daje dużą satysfakcję i poczucie niezależności. Nie mam żadnego przymusu. Mogę jeździć, gdzie chcę i kiedy chcę.

red.

eprasa.pl 79074a1036

Złodzieje Oklasków na prowadzeniu

W okresie świąteczno-noworocznej nie było przerwy w Łukowskiej Lidze Halowej Piłki Nożnej pod patronatem burmistrza Łuków. W I lidze przewodzą Złodzieje Oklasków, którzy mają o dwa punkty więcej od DWM i aż sześć od Epaka.pl.

WYNIKI I LIGI
DWM - Epaka.pl 2:0
Bramki: Rafał Jaworski, Piotr Wałachowski.
Epaka.pl - 4FUN 3:6
Bramki: Hubert Przybysz x 2, Mateusz Ebert - Krystian Pasik x 3, Mateusz Sobiech x 2, Dominik Adamiak.
Galaktyczni - 4FUN 5:1
Bramki: Patryk Sierociuk x 2, Andrzej Głowniak, Kamil Bogucki, Karol Borkowski - Mateusz Sobiech.
Galaktyczni - Nombre 7:3
Bramki: Karol Borkowski x 2, Patryk Sierociuk x 2, Kamil Bogucki x 2, Karol Staniszewski - Szymon Łukasiewicz x 2, Kamil Chojniak.
Złodzieje - 4FUN 5:3
Bramki: Łukasz Ositek x 2, Paweł Rucikowski, Bartłomiej Rosa, Patryk Kosut - Krystian Pasik x 2, Maciej Skwarek.
Galaktyczni - Epaka.pl 2:7
Bramki: Patryk Sierociuk, Kamil Bogucki - Krzysztof Kierych x 3, Jakub Dołęga, Robert Wołoszka x 2, Łukasz Matuszewski.
4FUN - DMT 2:1
Bramki: Kacper Chromiński, Dominik Adamiak - Dawid Rosłoń.
Złodzieje - DWM 2:2
Bramki: Paweł Rucikowski, Łukasz Ositek - Radosław Szustek, Bartosz Młynarczyk.
Gmina - 4FUN 0:2
Bramki: Maciej Skwarek x 2.
Galaktyczni - Invest 4:6
Bramki: Kamil Bogucki x 2, Patryk Sierociuk, Karol Borkowski - Mariusz Zabłocki x 2, Patryk Goławski, Artur Jankowski, Maciej Wierciszewski, Mariusz Kaznowski.
Gmina - DMT 1:8
Bramki: Dariusz Cieślak - Michał Domański, Tomasz Smyk x 2, Patryk Wypych x 2, Sebastian Rola x 2, Daniel Bryk.
DWM - Galaktyczni 0:0
Invest - Delta 3:2
Invest - DMT 3:7
Delta - Nombre 1:1

TABELA I LIGI

Złodzieje Okl.	9	22	42:21
DWM	9	18	36:11
Epaka.pl	9	16	46:25
4FUN	9	14	30:24
Galaktyczni	9	13	46:30
DMT	9	13	38:37
Delta Łuków	9	13	29:40
Invest	9	9	23:47
Nombre	9	8	28:32
Gmina Łuków	9	3	11:62

WYNIKI II LIGI - gr. A

Szwagry - Królowie 4:4
Bramki: Radosław Król x 2, Patryk Januszek, Sebastian Żmuda - Jakub Bosek x 2, Patryk Smyk, Sebastian Kania.
Pepinos - Królowie Gór 8:0
Bramki: Jakub Rybka, Jakub Burdach, Patryk Kachniarz x 3, Igor Miszta, Daniel Machniak, Igor Miszta.
Turboflety - Orient 1:4
Bramki: Oliwier Ozygała- Piotr Widziszewski, Marcin Kurek, Sebastian Tokarski, Łukasz Pioterczak.
Królowie Gór - Turboflety 1:3
Bramki: Patryk Smyk - Bartłomiej Nowicki, Szymon Śledź, Mikołaj Janaszek.
Pepinos - Orient 2:4
Bramki: Jakub Rybka, Daniel Machniak - Sebastian Tokarski, Marcin Kurek, Damian Kurek, Łukasz Pioterczak.
Szwagry - LLU Crew 1:2
Szwagry - FC Aleks 1:2
LLU Crew - Orkan 5:3
FC Aleks - Orkan 5:1

TABELA II LIGI - gr. A

FC Aleks	6	18	25:10
Orient Łuków	6	10	20:18
Pepinos	6	9	26:11
Turboflety	6	9	10:20
Szwagry	7	7	15:13
LLU Crew	6	7	17:19
Królowie Gór	7	7	14:28
Orkan Wojcieszków	6	6	13:21

WYNIKI II LIGI - gr. B
Rollercoaster - OSP Turze Rogi 6:1
Bramki: Krzysztof Szydlarski, Wojciech Kazimierczak, Krzysztof Jastrzębski x 2, Daniel Królikowski, Mariusz Strzelec - Daniel Świerczewski.
Stara Gw. - Turze Rogi 5:1
Bramki: Sylwester Karwowski x 3, Paweł Łukasik, Kamil Kamecki - Łukasz Turski.
Stara Gw. - Rollercoaster 3:10
Bramki: Mateusz Droś x 2, Marcin Martycho - Dariusz Olszewski, Krzysztof Szydlarski x 5, Tomasz Dmowski, Mariusz Strzelec x 2, Wojciech Kazimierczak.
Radoryż - Rollercoaster 0:1
Bramka: Krzysztof Szydlarski.
Stara Gw. - Royal Team 5:3
Bramki: Mateusz Droś x 2, Sylwester Karwowski, Karol Turski, Marcin Klamka - Tomasz Końka x 2, Rafał Karczewski.
Radoryż - ABSOLUTnie 8:1
Bramki: Cezary Bieńczyk x 3, Mateusz Kot, Dawid Lendzion, Dawid Lendzion, Dominik Osial, Jakub Osial, Kacper Piekarski - Krystian Zachoszcz.
ABSOLUTnie - Rollercoaster 0:3
Bramki: Mariusz Strzelec, Krzysztof Jastrzębski, Karol Goławski.
Niezniszczalni - Volta 11:2

TABELA II LIGI - gr. B

Rollercoaster	6	15	25:9
Niezniszczalni	5	13	37:17
UKS Radoryż Sm.	6	12	31:15
Royal Team	7	9	37:27
Volta	5	9	24:20
Stara Gwardia	7	9	24:33
ABSOLUTnie	6	4	19:23
OSP Turze Rogi	6	0	4:57

NAJSKUTECZNIEJSI
I LIGA
20 goli - Patryk Sierociuk (Galaktyczni)
14 goli - Łukasz Ositek (Złodzieje Oklasków)
11 goli - Łukasz Miszta (Złodzieje Oklasków)
II LIGA
14 goli - Piotr Madejski (Royal Team), Paweł Nurzyński (Niezniszczalni)
11 goli - Tomasz Końka (Royal Team)

KOLEJNE MECZE
(04.01., sobota): Niezniszczalni - Rollercoaster, UKS Radoryż Smolany - Volta, Niezniszczalni - OSP Turze Rogi, UKS Radoryż Smolany - Rolercoaster, ABSOLUTnie - Volta, Pepinos - LLU Crew, Turboflety - FC Aleks, Orient Łuków - Orkan Wojcieszków.
(05.01., niedziela): Złodzieje Oklasków - Epaka.pl, LLU Crew-Królowie Gór, Złodzieje Oklasków - DMT, LLU Crew - FC Aleks, Epaka.pl - Delta Łuków, Orient Łuków - Królowie Gór, Delta Łuków - DMT, Orient Łuków - FC Aleks.
(11.01., sobota): Royal Team - Rollercoaster (godz. 16:00), Epaka.pl - DMT (godz. 16:35), Royal Team - OSP Turze Rogi (godz. 17:10), Epaka.pl - Invest (godz. 17:45), Rollercoaster - Volta (godz. 18:20), DMT - DWM (godz. 18:55), OSP Turze Rogi - Volta (godz. 19:30), DWM - Invest (godz. 20:05).

red.

GBB czy San-Bet?

XVI edycja Stoczkowskiej Halowej Ligi Piłkarskich Piątek o puchar burmistrza Stoczka Łukowskiego, wójta gminy Stoczek Łukowski i wójta gminy Stanin przeszła do historii. W ostatniej kolejce doszło do hitu. Lider zmierzył się z drugim zespołem ligi.

GBB: Paweł Chudek, Patryk Kosut, Sebastian Łukasik, Wojciech Marko, Jakub Mazurek, Maciej Mazurek, Łukasz Miszta, Łukasz Ositek, Bartłomiej Rosa

San-Bet: Michał Dziak, Daniel Jedlak, Michał Karpiarz, Michał Kleszcz, Patryk Kosut, Hubert Niedziółka, Paweł Nurzyński, Kacper Pawlik, Patryk Sadowiak, Kornel Sadowski, Krystian Wojda, Mateusz Wołoszka

WYNIKI 12. KOLEJKI
Królewscy - Uśmiech 3:1
Bramki: Patryk Ambroziak, Paweł Chojecki, Mateusz Niemczuk - Mariusz Paudyna.
Wąsate - Pogotowie 3:3
Bramki: Mateusz Basek x 2, Kacper Kot - Artur Król, Szymon Kusio, Paweł Wasążnik.
San-Bet - Po Nalewce 3:1
Bramki: Przemysław Zając x 2, Michał Dziak - Mateusz Kąkol.
GBB - Seta Team 10:5
Bramki: Bartłomiej Rosa x 2, Łukasz Miszta x 2, Wojciech Marko x 2, Łukasz Ositek x 2, Patryk Kosut, Jakub Mazurek - Mateusz Kania x 2, Piotr Manowiec, Kamil Gac, Jakub Słomka.

WYNIKI 13. KOLEJKI
Pogotowie - Uśmiech 2:9
Bramki: Karol Kobojek, Artur Król - Mariusz Paudyna x 3, Paweł Rogala x 3, Adrian Dzięcioł x 2, Mariusz Rogala.
GBB - Królewscy 4:2
Bramki: Patryk Kosut, Jakub Mazurek, Maciej Mazurek, Łukasz Miszta - Patryk Ambroziak x 2.
Seta Team - San-Bet 1:7
Bramki: Piotr Manowiec - Mateusz Wołoszka x 4, Kacper Pawlik x 2, Patryk Sadowiak.
Po Nalewce - Wąsate 5:2
Bramki: Mateusz Kąkol x 2, Hubert Kruk x 2, Jakub Tomasik - Wojciech Gierat x 2.

NAJSKUTECZNIEJSI
41 goli - Mateusz Wołoszka (San-Bet)
27 goli - Mariusz Paudyna (Uśmiech Traktorzysty)
18 goli - Bartłomiej Rosa (GBB), Wojciech Marko (GBB)
15 goli - Łukasz Miszta (GBB)
14 goli - Paweł Rogala (Uśmiech Traktorzysty)
13 goli - Piotr Manowiec (Seta Team)
12 goli - Artur Król (Pogotowie Alkoholove)

	Nazwa zespołu	M	Pkt	Bramki
1	GBB	13	37	72:20
2	San-Bet	13	36	85:22
3	Uśmiech Traktorzysty	13	22	61:37
4	FC Królewscy Gózd	13	19	28:45
5	FC Po Nalewce	13	17	29:33
6	Pogotowie Alkoholove	13	10	50:54
7	Wąsate Romki	13	7	25:83
8	Seta Team	13	4	37:93

OSTATNIA KOLEJKA (odbyły się 4 stycznia): San-Bet - GBB, FC Królewscy Gózd - Pogotowie Alkoholove, Uśmiech Traktorzysty - FC Po Nalewce, Wąsate Romki - Seta Team.

Już za tydzień

W następnym wydaniu „Wspólnoty Łukowskiej" opublikujemy wyniki kolejki, która odbyła się w minioną sobotę oraz relacje z uroczystego zakończenia rozgrywek. *red.*

GBB z Superpucharem

12 zespołów walczyło w Superpucharze XVI edycji Stoczkowskiej Halowej Ligi Piłkarskich Piątek w Stoczku Łukowskim.

GBB w spotkaniu finałowym rozbiło aż 10 San-Bet. Co ciekawe, był to najwyższy wynik całego dnia. Również w półfinałach kibice zobaczyli aż 12 trafień w dwóch starciach.

WYNIKI GR. A
Masters - Tabakiera 0:1, FC Po Nalewce - Uśmiech Traktorzysty 0:1, Masters - FC Po Nalewce 0:2, Tabakiera - Uśmiech Traktorzysty 2:0, FC Po Nalewce - Tabakiera 0:2, Uśmiech Traktorzysty - Masters Rudnik 1:0

WYNIKI GR. B
FC Królewscy Gózd - Pogotowie Alkoholove 0:0, San-Bet - Seta Team 6:2, FC Królewscy Gózd - San-Bet 1:2, Pogotowie Aloholove - Seta Team 0:0, San-Bet - Pogotowie Alkoholove 2:4, Seta Team - FC Królewscy Gózd 2:1

WYNIKI GR. C
GS - GBB 1:1, Wąsate Romki - ADHD Wodynie 0:2, GS - Wąsate Romki 1:0, GBB - ADHD Wodynie 0:0, Wąsate Romki - GBB 1:9, ADHD Wodynie - GS 0:1

ĆWIERĆFINAŁY
Tabakiera - ADHD Wodynie 0:3, San-Bet - Seta Team 3:1, GS - Pogotowie Alkoholove 2:3, Uśmiech Traktorzysty - GBB 0:1

PÓŁFINAŁY
ADHD Wodynie - San-Bet 1:5, Pogotowie Alkoholove 0:6

FINAŁ
San-Bet - GBB 0:10

red.

Zagraj w Staninie

Wójt gminy Stanin Krzysztof Kazana zaprasza chętne zespoły do wzięcia udziały w Halowym Turnieju Dzikich Drużyn Piłki Nożnej o swój puchar.

Rywalizacja odbędzie się 26 stycznia w hali Zespołu Szkół w Staninie. W zmaganiach nie ma żadnych ograniczeń związanych z przynależnością klubową. Zgłoszenia drużyn będą przyjmowane do 15 stycznia. W rywalizacji weźmie udział maksymalnie 10 zespołów. Wpisowe wynosi 50 złotych. Więcej informacji można uzyskać u osób odpowiedzialnych za organizację: 507 522 839 - Dawid Rosłoń oraz 508 477 469 Sebastian Ignaciuk.

- Zapraszamy chętne drużyny do aktywnego spędzenia czasu w wolny dzień. Liczymy, że pojawi się silna stawka zespołów, które stoczą pasjonujące starcia. Z pewnością będzie okazja, by popatrzeć na dobrą piłkę w wydaniu lokalnym i powiatowym - mówi Krzysztof Kazana, wójt gminy Stanin.

red.

Opowiedz nam o sporcie

Organizujesz zawody sportowe? Chcesz, by było o nich głośno w prasie? Zadzwoń bądź napisz. Z pewnością artykuł ukaże się we „Wspólnocie". Zapraszamy do współpracy.

MATEUSZ POŁYNKA
polynka@24wspolnota.pl
507 074 748, 516 019 184

eprasa.pl 79074a1036

Ich pierwszy dorosły bal. Studniówka u

Fot. Łukasz Prusak Zobacz także galerię na naszym Facebooku.

Klasa IV Technik Ekonomista, wychowawca Iwona Pakuła

Klasa IV Technik Cyfrowych Programów Graficznych. Wychowawca Aneta Bielińska

Klasa IV Technik Logistyk A, wychowawca Ewa Rzymowska

Klasa IV Technik Żywienia i Agrobiznesu, wychowawca Zbigniew Wiącek

Klasa IV Technikum Żywienia, wychowawca Beata Ignatowicz

eprasa.pl 79074a1036

uczniów Zespołu Szkół nr 3 w Łukowie

Klasa IV Technik Informatyk B, wychowawca Wojciech Zielonka

Klasa IV Technik Informatyk A, wychowawca Robert Kłoczko

Klasa IV Technik Logistyk B, wychowawca Michał Świder

eprasa.pl 79074a1036

Gmina Adamów | Gmina Wojcieszków | Gmina Serokomla | Gmina Wola Mysłowska

Martyna Zakrzewska
tel: 725 452 064
e-mail: zakrzewska@24wspolnota.pl

Zmarła Barbara Lotek - wieloletni sekretarz gminy Wojcieszków

GMINA WOJCIESZKÓW: W nocy z 28 na 29 grudnia 2019 roku odeszła Barbara Lotek. Kobieta była wieloletnim pracownikiem Urzędu Gminy Wojcieszków. Od 2 marca 2007 roku pełniła funkcję sekretarz gminy.

Barbara Lotek zmarła w wieku 58 lat. Przegrała walkę z chorobą

Były wójt gminy Wojcieszków bardzo dobrze wspomina koleżankę z urzędu. Współpracowali ze sobą przez 20 lat. - Barbara Lotek była filarem i podporą Urzędu Gminy. Na początku mojej drugiej kadencji awansowała na sekretarza gminy. Basia była bardzo oddana pracy, potrafiła poradzić sobie z każdym problemem. Zawsze wiedziałem, że wykona każde powierzone jej zadanie - wspomina Janusz Wylotek. Były włodarz zapamiętał panią sekretarz jako serdeczną i życzliwą dla wszystkich, czy dla pracowników gminy, czy dla interesantów. - Ktokolwiek do niej przyszedł, zawsze znalazła dla niego czas - dodaje emerytowany wójt.

Monika Pytlik wraz ze strażakami niejednokrotnie spotykała się z Barbarą Lotek na uroczystościach, które organizowała OSP Świderki w ramach działalności kulturalnej. - Pani Basia bardzo często nas odwiedzała, zawsze była otwarta. Była taką normalną, ciepłą kobietą - snuje wspomnienia Pytlik.

Wartościowa osoba

Ostatnia sesja Rady Gminy Wojcieszków rozpoczęła się minutą ciszy, by oddać cześć zmarłej pracownicy urzędu. Wójt Agnieszka Cieślak zabrała głos i w ciepłych słowach wspominała sekretarz gminy. Wójt Cieślak miała okazję współpracować z Barbarą Lotek tylko jeden miesiąc, bowiem sekretarz 2 stycznia 2019 odeszła na zwolnienie ze względu na pogarszający się stan zdrowia. Przez ten czas Agnieszka Cieślak zdążyła się przekonać jak bardzo wartościową osobą była pani Barbara. - Sekretarz poświęciła tej gminie wiele lat swojego życia. Nikt z nas, rok temu nie sądził, że zderzymy się z taką rzeczywistością. To rzeczywistość bardzo smutna - powiedziała wójt. Podczas swego wystąpienia Cieślak życzyła pogrążonej w żalu i żałobie rodzinie wzajemnego wsparcia, siły i zapamiętania tych chwil, które były budujące zarówno w życiu pani Barbary, jak i jej najbliższych.

Pogrzeb śp. Barbary Lotek odbył się 2 stycznia o godzinie 13. w kościele pod wezwaniem Krzyża Świętego w Adamowie. Pani sekretarz pochowana została na cmentarzu parafialnym w Adamowie.

mz

Fot.Bartosz Szumowski

Agnieszka Cieślak
wójt gminy Wojcieszków

Ona żyła tą gminą

- Krótko współpracowałyśmy, bo zaledwie miesiąc. Ale przez ten czas można było zauważyć, że pani Barbara żyje tą gminą, że pracuje nie tylko 8 godzin, często zostawała po godzinach. Dobrze, że poznaliśmy takiego człowieka, że mogliśmy się od niego uczyć

Fot.Bartosz Szumowski

Janusz Wylotek
były wójt gm. Wojcieszków

Pracowaliśmy razem 20 lat

- To była odpowiedzialna i sumienna kobieta. Nigdy nikogo nie odesłała, zawsze była życzliwa. Nie dzieliła ludzi na swoich i obcych, jak to czasem w samorządzie bywa

Monika Pytlik
prezes OSP Świderki

Dla każdego miała czas

- To był wspaniały człowiek. Pani Basia nie segregowała ludzi na lepszych i gorszych, wszystkich traktowała równo. Dla każdego miała czas. Była osobą bardzo kompetentną, otwartą, oddaną ludziom, a przy tym profesjonalną w każdym calu

Przygotują grę planszową o historii Wojcieszkowa

Gminna Biblioteka Publiczna w Wojcieszkowie ma nowy pomysł na to, jak kultywować lokalną historię i tradycję.

Placówka pozyskała dofinansowanie na projekt „Historyczna planszówka, Twoja łamigłówka". Pieniądze pochodzą z programu „Równać szanse". Jego uczestnikami będzie młodzież w wieku od 13 do 19 lat. Zadaniem uczestników będzie przygotowanie gry planszowej, nawiązującej do historii gminy. - Zanim gra powstanie chcemy zmobilizować młodzież do poszukiwania informacji w różnych źródłach, także poprzez wywiady ze starszymi mieszkańcami, będziemy uczyć ich pracy w grupie i zdobywania umiejętności organizacyjnych - mówi koordynator projektu Kamil Zbietka.

Nie będziemy w niczym wyręczać młodzieży, a jedynie pokierujemy ich i podpowiemy - dodaje pracownik Gminnej Biblioteki Publicznej w Wojcieszkowie. W ramach projektu odbędzie się m.in. wycieczka do Wojewódzkiej Biblioteki Publicznej w Lublinie.

Młodzież ma za zadanie opracować plan wycieczki oraz przygotować ją pod względem organizacyjnym, planując nie tylko zwiedzanie, ale również czas i miejsce na posiłek. Projekt przewiduje też spotkania z regionalistką oraz prezesem Lokalnej Grupy Działania Razem ku lepszej przyszłości, która realizowała podobny projekt.

Decyzją Komisji Ekspertów dofinansowano 97 projektów z 16 województw.

mz

Robili ozdoby z opłatka. Która najpiękniejsza?

GMINA ADAMÓW: Uczniowie klas I-III z Zespołu Szkolno-Przedszkolnego w Adamowie zgłębiali nową dla nich technikę plastyczną, która była popularna w dawnych czasach. Mowa o ozdobach z opłatka. Dzieci pracowały pod okiem Edyty Sak z Muzeum Regionalnego w Łukowie. Dzieci wykorzystywały kolorowy opłatek, który pocięły w paski i wykonywały z niego gwiazdki na choinkę. Zajęciom plastycznym, które odbywały się w szkolnej świetlicy towarzyszyła pogadanka na temat świąt Bożego Narodzenia. Spotkanie miało też elementy edukacji regionalnej, uczniowie dzięki temu mieli okazję powrócić do źródeł kultury i tradycji regionalnych

MASZ TEMAT?
ZADZWOŃ
660 661 093

eprasa.pl 79074a1036

Magdalena Oknińska
nr tel.501 648 259/510 281 095
e- mail: okninska@24wspolnota.pl
lub magdaita@gazeta.pl

Gmina Łuków

Gmina Krzywda

Gmina Stanin

Radni przyjęli uchwałę budżetową

Rewitalizacja dworca PKP i dokończenie biblioteki w Hucie Dąbrowie

GMINA KRZYWDA Prawie 55 milionów 230 tys. zł dochodów i wydatki na poziomie ponad 57 milionów 400 tys. Tak w liczbach wygląda budżet gminy Krzywda na 2020 r., który radni uchwalili w czwartek, 19 grudnia.

Rewitalizacja nieczynnego dworca PKP, który ma zostać przeznaczony na cele gminne, może kosztować około 2,5 miliona zł, z czego 1 milion 900 tys. zł będzie stanowić dotacja z funduszy unijnych

Łącznie na zadania inwestycyjne w przyszłym roku samorząd zaplanował prawie 7 milionów 100 tys. zł.

- Wśród najważniejszych i najbardziej kosztowanych można wymienić: rozpoczęcie rewitalizacji dworca kolejowego, kontynuację budowy świetlicy wiejskiej w Radoryżu Smolanym i modernizację takiego obiektu w Cisowniku, dokończenie budowy biblioteki w Hucie Dąbrowie oraz zakup i montaż instalacji, wykorzystujących odnawialne źródła energii - wylicza wójt Krzysztof Warda.

Kosztowny dworzec

Szacuje się, że rewitalizacja dworca PKP może kosztować około 2,5 miliona zł, z czego 1 milion 900 tys. zł będzie stanowić dotacja z funduszy unijnych. Przetarg na wykonanie robót jest przygotowywany, a inwestycja będzie rozłożona na dwa lata. W przyszłym roku radni zapisali na ten cel ponad 700 tys. złotych.

Na świetlice

Budowa świetlicy w Radoryżu Smolanym to wydatek rzędu prawie 1 miliona 400 tys. zł, w tym ponad połowa to dotacja z Programu Rozwoju Obszarów Wiejskich. W 2020 r. na dokończenie tej inwestycji gmina wyda ponad 1 milion zł, a wszystkie prace powinny się zakończyć w połowie września przyszłego roku.

W planach inwestycyjnych na 2020 r. jest również modernizacja świetlicy w Cisowniku o kosztorysowej wartości około 760 tys. zł, również współfinansowana ze środków unijnych.

Biblioteka i OZE

Poza tym w budżecie został zabezpieczony prawie 1 milion 500 tys. zł na dokończenie budowy biblioteki w Hucie Dąbrowie i ponad 1 milion 265 tys. zł na montaż OZE. Obydwa zadania mają być zakończone do połowy przyszłego roku.

Ważną pozycją w planie wydatków są te, związane z prowadzeniem placówek oświatowych. Z budżetu państwa gmina ma otrzymać około 12,5 miliona złotych, ale z własnych środków musi dołożyć prawie 8 milionów.

Wsparcie powiatu

Ponadto gmina przekaże 1 milion zł powiatowi na dokończenie przebudowy drogi powiatowej Krzywda - Okrzeja, która będzie współfinansowana ze środków Funduszu Dróg Samorządowych.

mo

Krzysztof Warda
wójt gminy Krzywda

- Przy malejących wpływach z podatku od osób fizycznych oraz rosnących cenach energii, płacy minimalnej i wynagrodzeń pracowników oświaty skonstruowanie budżetu jest bardzo trudne. Przygotowując plan dochodów i wydatków musieliśmy wziąć pod uwagę również kontynuację już rozpoczętych inwestycji oraz realizację nowych, na które w większości mamy dotacje z funduszy unijnych albo budżetu państwa

Zmiana rachunku opłat za śmieci

GMINA KRZYWDA Gmina przypomina mieszkańcom, że od 1 stycznia zmienia się numer rachunku bankowego, na którym będą przyjmowane należności z tytułu opłat śmieciowych.

Nowy numer to: 16 9203 0002 0000 1238 2000 1180.

W tytule przelewu należy wpisać nazwę opłaty z podaniem miesiąca, którego dotyczy należność, imię i nazwisko osoby, która złożyła deklarację śmieciową oraz adres nieruchomości.

Poza przelewem na konto bankowe pieniądze można wpłacać także w kasie Urzędu Gminy.

Zgodnie z uchwałą Rady Gminy Krzywda od sierpnia tego roku opłata za odpady segregowane wynosi 9 złotych, a za niesegregowane 25 złotych.

Władze gminy przypominają również, że opłaty za odbiór i zagospodarowanie odpadów komunalnych należy regulować do końca każdego miesiąca, którego opłata dotyczy. Jednocześnie podkreślają, że właściciele nieruchomości zamieszkałych, którzy nie regulują opłat śmieciowych muszą się liczyć ze skierowaniem sprawy na drogę postępowania egzekucyjnego. To znacznie zwiększy koszty, które obciążą podatnika.

Szacunkowe dane wskazują, że zaległości z tytułu opłat śmieciowych w gminie Krzywda ma kilka procent mieszkańców. Najdłuższe zobowiązania sięgają 2 - 3 lat.

mo

Gmina się rozświetli

STANIN Samorząd ogłosił przetarg na „Modernizację oświetlenia ulicznego na terenie Gminy Stanin".

Zaplanowane są następujące prace: wymiana opraw oświetlenia ulicznego oraz opraw oświetlenia boiska sportowego ORLIK, demontaż 1 101 szt. istniejących opraw oraz dostawa i montaż opraw oświetleniowych ulicznych w ilości 1 065 szt., opraw ulicznych LED oraz 36 szt. naświetlaczy LED, budowa i montaż oświetlenia drogowego w m. Borowina (Borowina Gąsecka) - budowa nowej oświetleniowej linii kablowej o długości 258 m, budowa i montaż oświetlenia drogowego w m. Borowina (Borowina Sarnowska) - budowa nowej oświetleniowej linii kablowej o długości 1 230 m, budowa i montaż oświetlenia boiska sportowego w Jeleńcu - budowa 6 szt.. nowych stalowych masztów oświetleniowych, dostawa i instalacja 48 szt. naświetlaczy LED na masztach oświetleniowych, budowa i montaż oświetlenia boiska sportowego w Zastawiu - budowa 6 szt. nowych stalowych masztów oświetleniowych, dostawa i instalacja 16 szt. naświetlaczy LED, 2 szt. Opr. ulicznych LED. Oferty będą przyjmowane do 30 stycznia.

mo

Wigilijne spotkanie i kolędowanie we Wnętrznem

GMINA STANIN Przed świętami pracownicy GOPS w Staninie zorganizowali spotkanie wigilijne dla osób starszych, samotnych i niepełnosprawnych. Wigilia odbyła się w Szkole Podstawowej „Mała Akademia" we Wnętrznem. Po odczytaniu fragmentu Pisma Świętego uczestnicy składali sobie życzenia: zdrowia i powtórnego spotkania się w 2020 r. Życzenia przekazali m.in. Anna Ostrysz, kierownik GOPS i wójt Krzysztof Kazana (fot. UG Stanin)

Uczestnicy spotkania zasiedli przy stołach, na których królowały wigilijne potrawy. Każdy otrzymał słodki upominek przygotowany przez panie z koła gospodyń wiejskich. Uroczystość uświetnił występ młodzieży ze szkoły we Wnętrznem pod kierunkiem Anny Oskroba Suśniak i wspólne kolędowanie (fot. UG Stanin)

eprasa.pl 79074a1036

Redaguje Marta Karwowska
nr tel. 502 355 766
e- mail: marta.anna.karwowska@gmail.com

Gmina Stoczek Łukowski

Stoczek Łukowski

Gmina Trzebieszów

Budżet gminy Trzebieszów na 2020 rok

Inwestycje za 6,5 miliona złotych

GMINA TRZEBIESZÓW Planowane dochody to ponad 37,8 mln zł. Większość środków pójdzie na bieżące funkcjonowaniem, inwestycje drogowe oraz budowę i remont świetlic.

Na ostatniej sesji Rady Gminy Trzebieszów radni przyjęli budżet na 2020 rok. Deficyt wyniesie ponad 6 mln zł i zostanie w pokryty z pożyczek i kredytów (4,9 mln zł) oraz z nadwyżki wynikającej z rozliczeń środków, które nie zostały wykorzystane na przebudowę drogi gminnej w Celinach (1,1 mln zł). Tegoroczne wydatki to kwota 43,9 mln zł. Na inwestycje gmina Trzebieszów przeznaczy ponad 6,5 mln zł. Fundusz Sołecki w tym roku wyniesie ponad 557,8 tys. zł.

Dofinansowania mają pierwszeństwo

Radny Jan Mościcki dopytywał czy zostanie wykonana inwestycja drogowa w Nurzynie, która jest realizowana od 3 lat. Pytał również o dokończenie realizacji odwodnienia w tej miejscowości. - Jestem wykonawcą uchwał Rady Gminy i jeżeli w budżecie będą zabezpieczone środki na realizację takiej inwestycji, to ją zrealizuję - mówi wójt Mirosław Szekalis.

- Kto podejmował decyzję w sprawie inwestycji? W tym roku nie były czytane wnioski, tyko otrzymaliśmy gotowy projekt. Nigdy wcześniej tak nie było i to Rada przyjmowała inwestycje - odpowiada Mościcki.

Do dyskusji włączył się również Andrzej Nurzyński, przewodniczący Rady. Podkreśla, że projekt budżetu w pierwszej kolejności przyjmuje zadania, na które gmina otrzymała dofinansowanie, gdyż takie środki później już mogą nie być przyznane. Dodał, że w projekcie zostały ujęte też świetlice, których budowa rozpoczęła się dwa lata temu i trzeba je dokończyć.

- Na pewno oczekiwania są dużo większe, ale nie możemy tego budżetu nie wiadomo jak rozszerzyć, tym bardziej, że jest to budżet deficytowy. Musimy wybierać to, na co można jeszcze otrzymać dofinansowanie - podkreśla Nurzyński.

Ponad dwa miliony na szkolny sport

Ponad 2,2 mln zł gmina Trzebieszów wyda na inwestycje związane z oświatą. Przy Szkole Podstawowej w Dębowicy zostanie wybudowane boisko oraz trzytorowa bieżnia. Podobna ma powstać w Trzebieszowie Drugim. Zostanie tam odnowiona również sala gimnastyczna. Remontu doczeka się sala gimnastyczna w Celinach oraz tamtejsze boisko. Wyremontowane zostaną sale gimnastyczne w Szaniawach-Matysach i Jakuszach.

Na świetlice i strażnice

Kolejną dużą inwestycją gminy Trzebieszów na rok 2020 jest remont świetlic. Gmina przeznaczyła na ten cel aż ponad 546,7 tys. zł (częściowo ze środków funduszu sołeckiego). Wyremontowane i doposażone zostaną świetlice w Dębowicy, Płudach, Mikłusach, Wólce Konopnej, Trzebieszowie, Drugim i Kolonii. Zaplanowano też zagospodarowanie terenu przy świetlicy w Świerczach. Ponadto zmodernizowane zostaną też strażnice jednostek Ochotniczej Straży Pożarnej w Wierzejkach i Kurowie. Na ten cel przeznaczono w budżecie gminy 36,5 tys. zł. Kwota 557,8 tys. zł funduszu sołeckiego zostanie podzielona pomiędzy 24 sołectwa.

45 tys. zł zostanie przeznaczone na gospodarkę mieszkaniową - z 25,7 tys. zł (ze środków funduszu sołeckiego) zostanie zmodernizowany budynek po zlewni mleka w Nurzynie, natomiast 19,2 tys. zł gmina przeznaczy na wyremontowanie budynku po sklepie w Celinach.

Mirosław Szekalis
wójt gminy Trzebieszów

AMBITNY BUDŻET

- Tegoroczny budżet to zadanie bardzo ambitne. Aż 19 proc. środków przeznaczymy na inwestycje. Na gminę takiej wielkości jak nasza, to bardzo duży wydatek i poważne zadanie, ale tylko takie warto podejmować. Mam nadzieję, że wspólnymi siłami uda się zrealizować tegoroczny budżet

Jeden głos wstrzymujący się

Za przyjęciem budżetu na 2020 r. głosowało trzynastu radnych: Mariusz Celiński -Spodar, Grzegorz Grochwski, Leszek Grochowski, Marek Izdebski, Janusz Jezierski, Piotr Kowalczyk, Paweł Krasuski, Zygmunt Krasuski, Anna Mościcka, Andrzej Nurzyński, Franciszek Rola, Marcin Śledź, Wiesław Zdanowski. Od głosu wstrzymał się Jan Mościcki. Radny Adam Kurowski był nieobecny.

Marta Karwowska

DROGI ZA PRAWIE 4 MILIONY

Głównymi inwestycjami gminy Trzebieszów na rok 2020 są remonty dróg w Celinach, Kurowie, Szniawach-Matysach i Szaniawach-Poniatach. Gmina przeznaczyła na ten cel łącznie aż ponad 3,7 mln zł. Najdroższa będzie modernizacja drogi w Celinach, na którą w tegorocznym budżecie gmina przeznaczyła 1,4 mln zł.

BUDŻET W LICZBACH

37,8 mln zł
dochody

43,9 mln zł
wydatki

6,1 mln zł
deficyt

Artyści z WTZ wystąpili przed stoczkowianinami

STOCZEK ŁUKOWSKI Grupa teatralna Maska działająca przy Warsztacie Terapii Zajęciowej w Stoczku Łukowskim wystawiła kolejny raz na scenie spektakl - „Jasełka Bożonarodzeniowe", tym razem w wersji współczesnej. Duże zaangażowanie zdolnych artystów opłaciło się, gdyż występ wywarł poruszenie wśród publiczności, a efekt spotęgowały liczne żartobliwe teksty. Przybyli goście zostali obdarowani małymi upominkami zrobionymi przez uczestników Warsztatu

Marta Karwowska

Seniorzy własnoręcznie tworzyli świąteczne stroiki

Na warsztaty przybyło kilkanaście osób z całej gminy

GMINA STOCZEK ŁUKOWSKI Najmodniejsze w tym sezonie stroiki świąteczne wykonali seniorzy z Klubu Sami Swoi działającego w Starych Kobiałkach.

Warsztaty dla członków Klubu Sami Swoi odbyły się w Gminnej Bibliotece Publicznej w Starych Kobiałkach. Uczestnicy warsztatów otrzymali artykułów dekoracyjne, które były zakupione w ramach projektu „Pora na Superseniora". Warsztaty dofinansowano ze środków programu „Działaj Lokalnie" Polsko-Amerykańskiej Fundacji Wolności realizowanego przez Akademię Rozwoju Filantropii w Polsce oraz Lokalną Organizację Grantową Stowarzyszenie Inkubator Kreatywności Lokalnej w Stoczku Łukowskim.

Marta Karwowska

eprasa.pl 79074a1036