ISSN 1730-7341
Numer w sprzedaży do 13.03.2025

NOWE 7 DNI GRYFINA

Nr 10 (1642) | 7 marca 2025 r. | Nakład 3000 / ISSN 1730-7341 | Cena 5,00 zł (w tym 5% VAT)

Pomorze Zachodnie 2024 Rok Rowerowy

Znowu się zapadają?

Nie minął rok, a już referendum o odwołanie

Gdzie będzie nowa Komenda!?

Odwaga nagrodzona

Kto tu posprząta

OSP Krzywin bogatsza

Włóczykij dla każdego

Referendum w gminie nie będzie

Park Narodowy – kto zadecyduje?

REKLAMA
kontakt.7dnigryfina@gmail.com
tel. 507 213 944

REKLAMA
SKUP AUT
WSZYSTKIE
792 419 148

Odwaga nagrodzona!

W poniedziałek w Komendzie Powiatowej Policji w Choszcznie odbyła się uroczystość uhonorowania dwóch niezwykłych uczennic Zespołu szkół nr 1 w Choszcznie. O ich wyczynie pisaliśmy w poprzednim wydaniu 7 Dni Gryfina.

tedy opisaliśmy dwie podobnie skuteczne akcje ratowania tonących - w Gryfinie na nabrzeżu oraz nad jeziorem w Choszcznie. W tym drugim przypadku dwie siedemnastoletnie dziewczęta wykazały się ogromnym opanowaniem i odpowiedzialnością, ratując życie chłopcu, pod którym załamał się lód. Dzięki ich szybkiej reakcji i odwadze, tragedia została zażegnana.

Komendant Powiatowy Policji mł. insp. Bogdan Marciniak, starosta Choszczeńska Wioletta Kaszak oraz wicestarosta Stanisław Rydz podkreślili, jak ważne jest promowanie takich postaw wśród młodzieży. Dziewczęta otrzymały pamiątkowe dyplomy i upominki jako wyraz uznania za ich bohaterski czyn.

Na uroczystości nie zabrakło także rodziców nastolatek, którzy z dumą uczestniczyli w tym wyjątkowym wydarzeniu. Obecna była również dyrektor szkoły, Magdalena Bajbuła. Zarówno rodzicom, jak i dyrekcji szkoły, złożono serdeczne podziękowania za wzorowe wychowanie młodzieży i kształtowanie postaw godnych naśladowania. Ich wkład w edukację i rozwój tych odważnych dziewcząt został podkreślony jako kluczowy element tego bohaterskiego czynu.

Jesteśmy z Was dumni!

Dost.

KRONIKA STRAŻACKA

24.02. Lisie Pole – pożar nieużytków; Gryfino – pomoc Policji; Nawodna – pożar nieużytków; Chojna – pożar nieużytków; Kamienny Jaz – pożar sadzy w kominie; Chwarstnica – pożar nieużytków.

***

25.02. Gajki – plama substancji ropopochodnej; Gryfino – zadymienie w piwnicy; Borzym – tlenek węgla w mieszkaniu.

***

26.02. Rurczyna – plama substancji ropopochodnej; Mętno – plama substancji ropopochodnej; Chojna - plama substancji ropopochodnej; Krajnik Dolny - plama substancji ropopochodnej; Glinna – próba samobójcza; Trzcińsko zdrój – próba samobójcza.

***

27.02. Chojna - plama substancji ropopochodnej; Trzcińsko Zdrój - plama substancji ropopochodnej; Chojna – kolizja 3 pojazdów; Kunowo – pomoc Policji; Chojna – pożar samochodu.

***

28.02. Trzcińsko Zdrój – pompowanie wody; Stary Kostrzynek - pompowanie wody.

***

01.03. Radostów – pożar piwnicy; Trzcińsko zdrój – pompowanie wody; Pniewo - czujka przeciwpożarowa .

***

02.03. Chojna – pożar kanapy; Gryfino – pożar drzewa; Wierzchlas – pożar samochodu.

Na Dzień Kobiet

Ktoś kiedyś rzekł -
Kobieto puchu marny
Nie wiem czy on był białyro
Czy może też czarny.

Ale wiem jedno
I to niestety
Że ten kto tak powiedział
To nie zna kobiety.

Kobieta to żywioł
Wzburzone morze
Gdy zechce
Wszystko uczynić może.

I czy dobrobyt jest
Czy też bieda
To bez kobiety
Też żyć się nie da.

A zwłaszcza dzisiaj
Choć w dniu ich święta
Każdy mężczyzna
Niech o nich pamięta.

Życzymy im szczęścia
W dzisiejszej dobie
A zwłaszcza tego
Co życzymy sobie.

A na dodatek
Skromnie dodamy
Że je tak mocno
Mocno kochamy.

Jerzy Romaniuk

Trwa sezon wycinania i przycinania drzew przed nadejściem wiosny i sezonem lęgowym

W poniedziałek zamontowano iglicę wieży kościoła w Starym Czarnowie

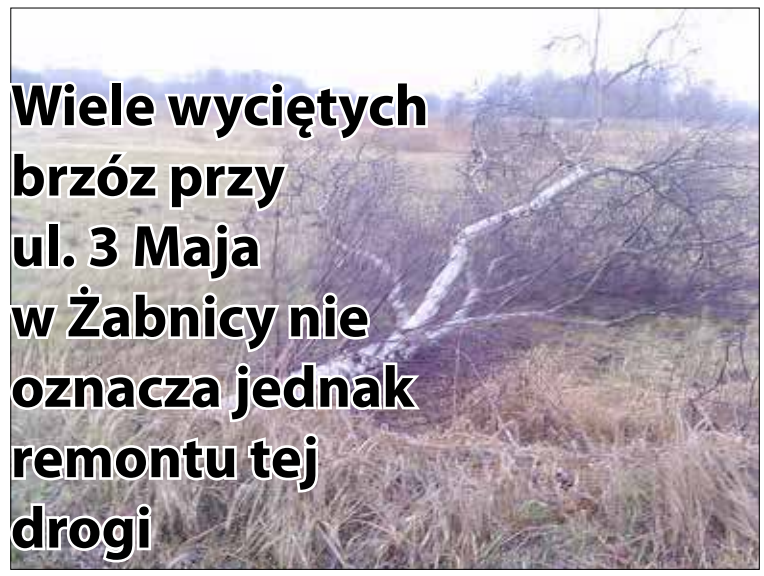

Wiele wyciętych brzóz przy ul. 3 Maja w Żabnicy nie oznacza jednak remontu tej drogi

Planowe wyłączenia

10 marca w godz. 8:00 – 12:00 Dobropole Gryfińskie nr. 16, 17, od 22 do 28, 34, 37, 39, działka nr 64, 26 sklep.

11 marca w godz. 8:00 – 15:00 Gardno, ul. Ogrodowa dz. nr od 52/225 do 52/260.

13 marca w godz. 8:00 – 15:00 Pniewo, ul. Gryfińska od 32B do 41A, ul. Brzozowa (cała).

eprasa.pl 791051afff

Autobusy trochę inaczej

Po styczniowych zmianach w kursowaniu bezpłatnych pekaesowskich autobusów "gminnych" (wtedy linie 7 i 8 połączono w jedną nr 7), w końcu lutego nastąpiły drobne na ogół korekty.

Naszą uwagę zwróciły nowe druki z rozkładami jazdy, które pojawiły się w wiatach przystankowych. Widoczny na zdjęciu rozkład z żółtym numerem linii wygląda efektownie i jest bardziej czytelny. Jednak sens nowości sprowadza się głównie – jak nas zapewniono w Urzędzie Miasta – do drobnych korekt uzgodnionych z sołtysami. Na linii 3 dwa pierwsze kursy bardziej przystosowano do godziny przyjazdu pociągów (zostały przyspieszone).

Największa zmiana nastąpiła na linii nr 5, gdzie ostatni kurs został opóźniony aż o półtorej godziny – z 17.30 aż po godz. 19. Na "szóstce" powrócono do rozkładu z zeszłego roku. Na linii 7 nastąpiła drobna korekta odjazdu ostatniego autobusu.

Zgodnie z informacją widoczną na naszym zdjęciu – warto korzystać z aplikacji internetowej pokazującej nie tylko rozkład, ale też konkretne położenie autobusu, na który czekamy. Widzieliśmy już kilka osób w oczekiwaniu sprawdzających realny stan rzeczy z danym kursem.

rk

Gdzie będzie nowa Komenda!?

Po długim okresie niejasności wiadomo wreszcie przynajmniej, że powstanie nowa siedziba Komendy Powiatowej PSP w Gryfinie. Lokalizacja ma zostać dopiero uściślona. Na razie wiadomo, że ma ona powstać w okolicy ronda na obwodnicy Gryfina, zapewne od strony Wełtynia.

W poniedziałek, 3 marca br. w Starostwie Powiatowym w Gryfinie odbyło się uroczyste podpisanie listu intencyjnego dotyczącego budowy nowej siedziby Komendy Powiatowej Państwowej Straży Pożarnej w Gryfinie.

List intencyjny podpisali: Starosta Gryfiński Ewa Dudar, Burmistrz Miasta i Gminy Gryfino Mieczysław Sawaryn, Komendant Powiatowy Państwowej Straży Pożarnej w Gryfinie kpt. Maciej Łempicki. Uroczystość odbyła się w obecności Wicewojewody Bartosza Brożyńskiego, Zachodniopomorskiego Komendanta Wojewódzkiego Państwowej Straży Pożarnej st. bryg. Mirosława Pendera, Wicestarosty Gryfińskiego Wojciecha Konarskiego i sekretarz powiatu Magdaleny Pieczyńskiej.

Sygnatariusze w liście intencyjnym zdeklarowali gotowość do podjęcia współpracy w zakresie budowy nowej strażnicy Komendy Powiatowej Państwowej Straży Pożarnej w Gryfinie oraz wspólnych wysiłków ukierunkowanych na wypracowanie porozumienia co do lokalizacji nowo budowanej strażnicy.

Dost/red

Bloki węglowe na razie...

W środę w Sejmie zebrała się parlamentarna Komisja Gospodarki, by wysłuchać przedstawicieli polskich koncernów energetycznych w sprawie ich planów strategicznych. A dla nas to zawsze kojarzy się z pytaniem o czas pracy bloków węglowych w el. Dolna Odra.

Pytany o to burmistrz Mieczysław Sawaryn, po dwóch stołecznych konsultacjach – w tym w sejmowej Komisji Gospodarki był umiarkowanym optymistą. Z jednej strony – jest wciąż niedobrze – podkreśla M. Sawaryn w rozmowie z naszą redakcją. Wciąż bowiem nie zmieniono oficjalnie daty wyłączenia bloków węglowych wyznaczonej na koniec roku 2025. Jednak są też dobre wieści. Zmienia się sztywne stanowisko rządu w tej sprawie. Bo z Ministerstwa Rozwoju dochodzą głosy – mówił o tym wiceminister Michał Jaros na posiedzeniu sejmowej komisji przed tygodniem, że trzeba uwzględnić realną sytuację w polskiej energetyce. Wciąż budzi wątpliwość specjalistów czy Polska za kilka lat nie wpadnie w dziurę energetyczną – głównie chodzi tu o niedobór prądu dla przemysłu!

Jest też kolejny aspekt, o którym mowa od początku tego zamieszania. Chodzi o problem z ogrzewaniem dla miast i samorządów gdzie pracują elektrownie produkujące energię elektryczną ze spalania węgla. Bo to one ogrzewają okoliczne tereny. A według najskromniejszych ocen, proces zaplanowania, wdrożenia w produkcję i uruchomienia nowych instalacji grzewczych – mających zastąpić elektrownie – to co najmniej kilkanaście miesięcy! Już choćby to powinno wymusić odłożenie "topora" wiszącego nad naszymi głowami w postaci wyłączenia bloków węglowych z końcem bieżącego roku.

rk

Bałagan przy sklepie w Daleszewie

Mieszkańcy Daleszewa są zaniepokojeni stanem terenu przy piwnicach obok lokalnego sklepu.

Miejsce to przypomina wysypisko śmieci, a nikt nie chce zająć się tą sprawą. Sterty odpadów, porozrzucane butelki i inne śmieci tworzą nieprzyjemny widok, który psuje estetykę okolicy i stanowi zagrożenie dla środowiska. Mieszkańcy apelują do władz lokalnych o podjęcie działań w celu uporządkowania terenu i zapewnienia, że takie sytuacje nie będą się powtarzać. Wszyscy zasługujemy na czyste i zadbane otoczenie, które będzie sprzyjać zdrowiu, a nie będzie siedliskiem robactwa, gryzoni i bakterii.

AS

eprasa.pl 791051afff

Znowu się zapadają?

W mijającym tygodniu do naszej redakcji dotarły alarmujące wiadomości od czytelników o zapadaniu się kolejnych grobów na cmentarzu komunalnym w Gryfinie.

Zaskakująca jest pora zgłaszanych nam wydarzeń tego rodzaju. Po zimie teren na nowej części cmentarza nie powinien jeszcze rozmarznąć na tyle, by dochodziło do osiadania się grobów. W poprzednich latach były szeroko komentowane przypadki tego rodzaju, jednak dotyczyły głównie okresów po ulewnych deszczach. W minionym tygodniu wprawdzie padał duży deszcz, i było kilka zdecydowanie ciepłych dni - ale chyba nie aż tak, by spowodować zapadanie się gruntu?

Sprawdziliśmy na miejscu. W nowej części znaleźliśmy jeden jaskrawy przykład zapadającego się grobu. Był on jednak nowy, z lutego bieżącego roku! Mógł to wiec być skutek błędu przy wykonaniu nowego pochówku. Oprócz tego w tej samej okolicy znaleźliśmy przykład zapadania się z jednej strony grobu, oraz dosypywania ziemi w miejscu osiadania gruntu pomiędzy grobami sprzed kilku lat.

Za ciężkie nagrobki?

I jeszcze jedno zdziwienie – wiele nagrobków i płyt w nowej części gryfińskiego cmentarza ma rozmiary i wagę zdecydowanie nie dobraną do tutejszych warunków gruntowych! Przecież mieszkańcy Gryfina i okolic powinni pamiętać, że nowa część nekropolii w Gryfinie została usypana z nawiezionej tu ziemi z innych miejsc. Jej nośność – nawet po utwardzeniu, może nie wytrzymać tak dużego nacisku. Przykładem nie liczenia się z rzeczywistością jest grób, na którym postawiono ogromny kamień!

R. Kwapisz

Kto podejmie decyzję

Z Urzędu Miasta i Rady Miejskiej płyną sprzeczne opinie na temat tego, gdzie zapadnie decyzja – wstępujemy do Parku Narodowego Doliny Dolnej Odry czy nie?

Po odrzuceniu przez radnych projektu uchwały w sprawie referendum postawiliśmy pytanie. Jeśli nie będzie referendum - nawet tylko opiniotwórczego – to kto po stronie Gminy Gryfino będzie musiał podjąć jakąś wiążącą decyzję w naszym imieniu? Radni czy burmistrz?

Przewodniczący Rady Miejskiej – Rafał Guga zapewniał nas w rozmowie telefonicznej, że Rada ma kompetencję jedynie w sprawie przebiegu granic Parku Narodowego na terenie gminy Gryfino. Dlatego – podkreślał – w treści projektu uchwały referendalnej napisano - „Czy jest Pan/Pani za utworzeniem na terenie Gminy Gryfino Parku Narodowego Doliny Dolnej Odry w granicach proponowanych przez Ministerstwo Środowiska i Klimatu?"

Skoro jednak referendum nie będzie (wielu radnych nie chce pytać swych wyborców o zdanie w tej kwestii?), kompetencje Rady w tej sprawie się kończą – podsumowuje Rafał Guga.

Co na to burmistrz?

Spytaliśmy więc o to samo zastępcę burmistrza Gryfina – Tomasza Milera, który od początku uczestniczy w rozmowach dotyczących koncepcji Parku Narodowego. Według niego... Rada i tak będzie musiała przyjąć w tej sprawie jakąś uchwałę. Na razie jednak gmina oczekuje od Ministerstwa Klimatu jasnych deklaracji na piśmie! - Wysłaliśmy 20 lutego do ministerstwa listę pytań, na które chcemy otrzymać konkretne odpowiedzi. Dotyczą one wielu spraw, w tym także określenia kosztów tworzenia Parku i ewentualnych zysków z budżetu państwa dla gminy. Chodzi nam o konkretne odpowiedzi na piśmie! - podkreśla T. Miler. I powtarza, że gdy odpowiedzi będą znane Rada Miejska i tak będzie się musiała w tej sprawie wypowiedzieć.

R. Kwapisz

Od redakcji. Przypominamy, że trzy pozostałe gminy, których tereny mają wejść w skład PNDDO już wyraziły jasną zgodę w tej kwestii. Jeśli nasza się nie wypowie, Park i tak powstanie...

Przyjmą projekt ustawy?

O to samo spytaliśmy wójta gminy Widuchowa, gdzie powstanie Parku Narodowego Doliny Dolnej Odry jest traktowane jako szansa dla gminy. Jedyne zgłaszane u nich wątpliwości dotyczą obecnie wątków związanych z rybakami i wędkarzami, ale w ich sprawie decyzje musi podjąć ministerstwo.

Wójt Paweł Wróbel mówi jasno. Po konsultacjach ministerstwo Klimatu i Środowiska musi gminom mającym wejść w skład Parku Narodowego przedstawić projekt ustawy powołującej ten park. A każda lokalna Rada podejmuje w tej sprawie uchwałę! To warunek obligatoryjny, bo dopiero na podstawie tych uchwał lokalnych samorządów Sejm może przyjąć ustawę powołującą Park Narodowy Doliny Dolnej Odry – podkreśla wójt Widuchowej.

rk

Referendum w gminie nie będzie

W pierwszym punkcie XIII sesji Rady Miejskiej w Gryfinie przyjęto Sprawozdanie z wysokości średnich wynagrodzeń nauczycieli na poszczególnych stopniach awansu zawodowego w szkołach i przedszkolach prowadzonych przez gminę Gryfino w 2024 roku.

Zaakceptowano uchwałę w sprawie ustalenia sieci i określenia granic obwodów publicznych szkół podstawowych, dla których organem prowadzącym jest Gmina Gryfino.

Przyjęto uchwałę w sprawie miejscowego planu zagospodarowania przestrzennego miasta i gminy Gryfino dla działki nr 104/4 w obrębie Pniewo.

Zaakceptowano uchwałę wprowadzającą program osłonowy w zakresie udzielania wsparcia osobom w wieku 60 lat i więcej z terenu Gminy Gryfino na rok 2025 – moduł II.

Burzliwa dyskusja

Projekt uchwały w sprawie przeprowadzenia referendum gminnego w sprawie Parku Narodowego oraz przejęcia przez gminę Elektrowni Dolna Odra, wywołał bardzo intensywną dyskusję. Kilku radnych ją popierała, inni byli przeciw. Przywoływano też zasłyszane wypowiedzi mieszkańców, wśród których ponoć zainteresowanie parkiem jest tylko wśród mieszkańców zamieszkujących najbliższe tereny wzdłuż rzeki Odry, pozostałych to nie interesuje. A temat przejęcia przez gminę Elektrowni to jakiś wymysł z kosmosu. Ponadto na przeprowadzenie referendum potrzebne są ogromne pieniądze, a zainteresowanie przypuszczalnie będzie znikome. Ogólnie rzecz biorąc wypowiedzi radnych były zupełnie nieskoordynowane i w większości polegające na biciu piany. Wielu z nich wypowiadało się na zasadzie, a cóż ja mam powiedzieć, jeśli ja nic na ten temat nie wiem. Taką samą opinię, jak większość radnych wyraził i burmistrz Mieczysław Sawaryn. Większość radnych uznała też, że mieszanie dwóch zupełnie różnych spraw (Parku i Elektrowni), w jednym referendum jest kompletnie bezsensowne. Tym bardziej, że obecnie na najwyższych szczeblach państwa wciąż trwają dyskusje na temat likwidacji lub nie - elektrowni węglowych.

(...) Jeżeli w referendum będzie uczestniczyć 15 – 20 procent mieszkańców, a jeszcze do tego mających różne zdanie w tym temacie to po prostu gmina wyrzuci w błoto około 300 tys. zł.

Ostatecznie nie przyjęto uchwały w sprawie referendum, ponieważ za jego ogłoszeniem głosowało tylko 5 radnych, 12 było przeciw oraz 4 wstrzymało się od głosu.

A. Szczepaniak

eprasa.pl 791051afff

Program Stypendium Horyzonty – kolejny nabór

Nie pozwólmy, aby żaden talent w Polsce został zmarnowany

Fundacja EFC, przy wsparciu Fundacji Rodziny Staraków, od 15 lat prowadzi Program Stypendialny Horyzonty, który pozwala uczniom z małych miejscowości na naukę w renomowanych szkołach średnich w dużych ośrodkach miejskich, gdzie mają zapewnione najlepsze warunki do rozwoju swoich uzdolnień.

Z tej szansy skorzystało już ponad 1000 młodych osób.15 lutego rozpoczęła się rekrutacja do kolejnej edycji Horyzontów. Do programu mogą zgłaszać się ósmoklasiści i ósmoklasistki, którzy pochodzą z małych miejscowości (do 30 tys. mieszkańców), chcą rozpocząć naukę w jednej z 15 szkół średnich, w których realizowany jest Program, a dochód w ich rodzinie nie przekracza 2200 zł netto na osobę. Stypendyści i stypendystki Horyzontów mają zapewnione:

pokrycie kosztów mieszkania i wyżywienia w bursie, biletów komunikacji miejskiej; naukę języków obcych i możliwość uzyskania certyfikatów językowych; wsparcie finansowe w realizowaniu pasji i zainteresowań, które stypendyści i stypendystki rozwijają wraz z zespołem Fundacji metodą tutoringu oraz Indywidualnego Planu Rozwoju oraz udział w obozach letnich i zimowych a także w warsztatach.

Stypendium to również przyjaźnie na lata, doświadczenie życia w dużym mieście pełnym możliwości, wspólne działania młodzieży na rzecz innych. Stypendyści/stypendystki mogą liczyć na wsparcie koleżanek i kolegów, koordynatorów i koordynatorek oraz psycholożek Fundacji.

Mówi Igor, stypendysta Horyzontów – Dla mnie największą wartością Horyzontów jest społeczność, dzięki której można poczuć się pewnie – w działaniach naukowych, ale też społecznych, artystycznych, sportowych. Codziennie pomagamy sobie w gronie kolegów, koordynatorów czy osób, które spotykamy na wakacjach i feriach – podkreśla.

Stypendium przyznawane jest na cały okres nauki w szkole średniej. W Szczecinie stypendyści Horyzontów uczą się w II LO im. Mieszka I oraz w XIII Liceum Ogólnokształcącym.

Rekrutacja trwa do 31 marca.

(red)

Nasz Felieton

Nie minął rok a już referendum o odwołanie

1. Wielu burmistrzów wójtów czy prezydentów po otrzymaniu mandatu rozsiada się w fotelu włodarza gminy z osobistą pewnością, że przynajmniej najbliższe 5 lat należą do niego. Tak długie kadencje oznaczają nie tylko duże możliwości wszelakie ale także porządny gwarantowany dochód w tym czasie - tylko z wynagrodzenie jest on na poziomie około 1-1,2 mln złotych.
2. Zatem Taki nasz „milioner" sądząc, że świat- no co najmniej gmina- do niego należy zaczyna rządzić „po swojemu" - wszak go wybrali więc dali mu do tego prawo. Tyle, że jak się często okazuje, to rządzenie niewiele ma wspólnego z oczekiwaniami i potrzebami mieszkańców, ale także ze składanymi przed wyborami obietnicami.
3. I wtedy zaczyna rodzić się niezadowolenie elektoratu. W zależności od stopnia utraty przez włodarza kontaktu z rzeczywistością czyli wysokości tzw. „odlotu", niezadowolenie to przybiera różne formy zarówno w sferze emocjonalnej jak i w tej zupełnie formalnej. Elektorat bowiem może nie tylko „pomstować" na włodarza, który szybko zapomniał co obiecał albo okazał się nieudacznikiem co to w w kampanii tylko ładnie mówi. Ale elektorat może, po spełnieniu pewnych warunków formalnych, zorganizować referendum i popędzić z wiatrem włodarza, który okazał się pomyłką
4. I tak się dzieje także obecnie. Władze samorządowe obecnej kadencji funkcjonują jeszcze nie pełen rok a już w wielu miejscach w kraju powstały inicjatywy odwołania wybranych w ubiegłym roku włodarzy. Niektóre nawet bliziutko nas, jak obywatelska inicjatywa referendalna w celu odwołania wójta Starej Dąbrowy - gminy znajdującej się w powiecie stargardzkim. Obecnie trwa faza zbierania podpisów pod wnioskiem do komisarza wyborczego. W przypadku gminy Stara Dąbrowa wystarczy nieco ponad 600 podpisów.
5. Procedura organizacji referendum przewiduje, że referendum przeprowadza się z inicjatywy organu stanowiącego danej jednostki samorządu terytorialnego (czyli odpowiedniej rady). lub na wniosek co najmniej: 10% uprawnionych do głosowania mieszkańców gminy albo powiatu. Aby referendum było ważne, musi w nim wziąć udział nie mniej niż 3/5 liczby biorących udział w wyborze odwoływanego organu.
6. Niezadowolenie organizatorów referendum w Starej Dąbrowie - jak wynika z rozwieszonych przez komitet plakatów- wywołuje pogarszająca się według nich, sytuacja finansowa gminy, wyrażająca się m.inn. wzrostem zadłużenia i braku adekwatnej reakcji wójta.
7. Ale w kraju mamy już wiele innych przypadków rozpoczęcia procedury referendalnej celem odwołania dopiero co wybranych włodarzy. I tak na początku lutego grupa działaczy z Zabrza rozpoczęła zbieranie podpisów pod inicjatywą referendalną dotycząca odwołania urzędującej prezydent, którą obarczają winą m.in. za problemy finansowe miasta. Powstał także komitet referendalny w Nysie, który poinformował w lutym o złożeniu w opolskiej delegaturze KBW wniosku o przeprowadzenie referendum w sprawie odwołania zarówno burmistrz jak i rady. Podpisy- 4,3 tys- już zostały zebrane a obecnie na zebranie podpisów od momentu złożenia wniosku do komisarza, komitet referendalny ma 30 dni. Podobnie jest we Wrocławiu gdzie informacja o założeniu komitetu referendalnego i zbieraniu podpisów pojawiła się już w styczniu. Także w tych dniach pojawiła się informacja o odwoławczej inicjatywie referendalnej w gminie Glewice na Śląsku.
8. W każdym miejscu gdzie powstały już inicjatywy referendalne, konkretne przyczyny niezadowolenia wyborców wynikają ze specyficznej sytuacji w danej gminie i odbioru przez jej mieszkańców stylu i treści rządzenia ich władz samorządowych. W Zabrzu np. była prezydent tak ocenia powody, które doprowadziły do wzburzenia owocującego wnioskiem referendalnym: ***Myślę, że jest dużo arogancji, zarozumiałości. Pani Agnieszka deklarowała dialog, współpracę, a tak naprawdę robi to, co bezpodstawnie zarzucała mi. Mieszkańcy chyba mają dosyć takiego stylu zarządzania....*** Czy nie brzmi to znajomo? Tzn. czy nie obserwujemy tego również tuż obok nas?
9. I brzmi znajomo, a i szczególną arogancję niektórych nowo- zwłaszcza po raz pierwszy- wybranych włodarzy nie tylko obserwujemy obok nas. Ale także wywołuje ona wśród wielu mieszkańców zupełnie fundamentalne wzburzenie i idące za tym pomysły aby skończyć z tym stylem rządzenia w drodze referendalnego odwołania władzy, która tak drastycznie nie spełnia oczekiwań i której realne oblicze tak różni się od tego deklarowanego przed wyborami. Od pewnego czasu słyszymy np. o zamysłach zorganizowania referendum odwoławczego w gminie Nowogard. Propagujący ten projekt, sądząc po tym co nawet publicznie publikują, pewnie dwoma rękoma podpisaliby się pod zdaniem autorstwa byłej prezydent Zabrza, które zacytowałem w punkcie 8. Niezależnie jak obiektywnie trudno, choćby z powodów formalnych uzyskać ostateczny sukces inicjatywy referendalnej czyli odwołać władze na tej drodze referendum.

Marek Słomski

eprasa.pl 791051afff

Rusza trzecia edycja konkursu dla ROD

Są coraz bardziej nowoczesne pod względem infrastruktury, często zachwycają kolorami i nietuzinkowymi uprawami, mogą pełnić rolę parków i miejsc do spacerów czy odpoczynku. Rodzinne Ogrody Działkowe z Pomorza Zachodniego stają po raz trzeci przed szansą, by doceniono ich codzienną działalność oraz przemiany. Te najbardziej aktywne w ramach konkursu „Przyjazne Ogrody 2025" zdobędą nagrody finansowe sięgające nawet kwoty 40 tys. zł. Nabór wniosków ruszy 10 marca br.

Na terenie Pomorza Zachodniego mamy ponad 250 rodzinnych ogrodów działkowych. Konkurs skierowany jest do stowarzyszeń ogrodowych prowadzących ROD w regionie. Jego cel to zachęcenie społeczności lokalnych do aktywnego działania, integracji i rozwoju, w tym m.in. do dbałości o estetykę i kształtowanie krajobrazu ogrodów działkowych czy wprowadzania innowacyjnych zmian wykorzystujących potencjał obszarów zielonych.

– *Rodzinne Ogrody Działkowe pełnią różne funkcje. Od rekreacyjno-wypoczynkowych, przez edukacyjne, po uprawne. To jest rzecz, która cieszy, gdyż to przykład ekologii w tym najprostszym i najlepszym wydaniu. Po raz trzeci chcemy docenić środowisko działkowców za ich aktywność i realizację pomysłowych projektów. Jak pokazały dwie poprzednie edycje konkursu takich inicjatyw czy wyzwań nie brakuje* – podkreśla marszałek województwa Olgierd Geblewicz.

W konkursie oceniane będą inicjatywy i zmiany zachodzące na terenie danego ROD w ciągu ostatnich 3 lat. Weryfikacji podlegać będą m.in. organizowane inicjatywy prospołeczne, w tym wydarzenia kulturalne, sportowe, rekreacyjne, rozrywkowe, edukacyjne, a także inicjatywy na rzecz ochrony środowiska czy te wpływające na stan i utrzymanie infrastruktury ogrodowej służącej lokalnej społeczności.

Zgłoszenia zostaną ocenione w trzech kategoriach - w zależności od liczby działek ogrodowych mieszczących się w ramach danego ROD:

- do 130 działek,
- od 131 do 300 działek,
- powyżej 300 działek.

Laureaci otrzymają atrakcyjne nagrody finansowe: I miejsce – 40 tys. zł; II miejsce –30 tys. zł; III miejsce – 20 tys. zł. W konkursie, w każdej kategorii, przyznanych zostanie także maksymalnie 7 wyróżnień, każde po 10 tys. zł.

Zgłoszenia przyjmowane będą od 10 marca do 9 kwietnia 2025 roku. Warunkiem udziału w konkursie jest przesłanie zgłoszenia pocztą (Urząd Marszałkowski Województwa Zachodniopomorskiego, ul. Marszałka Józefa Piłsudskiego 40, 70-421 Szczecin, z dopiskiem: Wydział Rolnictwa i Rybactwa, Konkurs „Przyjazne Ogrody 2025") albo złożenie go osobiście w kancelarii ogólnej Urzędu Marszałkowskiego Województwa Zachodniopomorskiego w Szczecinie.

Regulamin konkursu oraz formularze dostępne są na stronie: wrir.wzp.pl.

W poprzednich dwóch edycjach przedsięwzięcia w gronie laureatów znalazły się m.in. ROD „Jamno" w Koszalinie, ROD im. „4 Marca" w Stargardzie, ROD „Zielone Tarasy" w Gryfinie, ROD „Słonecznik" w Białogardzie, ROD „Skarbówka" w Szczecnie czy ROD „Pionier" w Choszcznie.

Dost.

<TELEGRAM>

Cieszymy się,ze jest Pan znów wśród nas.
Morze i Oceny to Pana żywioł.
Jesteśmy zauroczone Pana pasją.
A w szczególności niżej podpisana,
nasza poetka i dedykuje Panu
swój utwór literacki, który powstał
po spotkaniu w Miejskiej Bibliotece...
po pierwszym Pana rejsie...
Zofia Górkiewicz

DLA KAPITANA Grzegorza...
W Gryfińskiej Bibliotece miłe spotkanie
i serdeczny uścisk dłoni Kapitana Grzegorza
co kocha oceany i dalekie morza
Gdyby nie wzburzony Ocean Indyjski
spełnienia marzeń już był bliski...
Niestety żywioły wygrały,
pozostał żal po Reginie I
spoczywa na dnie oceanu
już na niej nie wypłynie?????
Choć Reginę straciłeś
życie ocaliłeś!!!!!!
Tak bywa na oceanie czy morzu
Ale i tak... Jesteś WIELKI GRZEGORZU
Ahoj!!! przygodo!!!!

Tekst: Wanda Chruścicka

Długo czekali

Po wielu miesiącach oczekiwania sygnalizatory przy przedszkolu oraz szkole w Widuchowej zaczęły działać!

Instalacje zamontowano w czerwcu 2024 roku i od tego momentu rozpoczęły się procedury włączenia do sieci energetycznej między Generalną Dyrekcją Dróg Krajowych i Autostrad a jednym z operatorów. Wymagano kolejnych projektów i uzgodnień. Po 8 miesiącach się to udało i sygnalizacja zadziałała! Teraz będzie znacznie bezpieczniej.

Przy przedszkolu system wymusza zwolnienie lub zatrzymanie poprzez zmiany oświetlenia w krótkim interwale czasowym. Widzieliśmy, że bez ingerencji przechodniów system co jakiś czas sam włącza żółte światło – zmuszając kierowców do większej uwagi. *Dost.*

eprasa.pl 791051afff

W OSP Krzywin będzie nowy samochód

W jednostce Ochotniczej Straży Pożarnej w Krzywinie odbyło się zebranie sprawozdawcze za 2024 rok. Wśród gości byli między innymi: Komendant Powiatowy PSP w Gryfinie kpt. Maciej Łempicki, wójt Gminy Widuchowa Paweł Wróbel, zastępca wójta Andrzej Stachura oraz członek prezydium Zarządu Powiatowego OSP Andrzej Szczepaniak.

Zebranie poprowadził prezes Mariusz Gralak, pełniący jednocześnie funkcję Komendanta Gminnego OSP RP w Widuchowej/ sekretarz Zarządu Powiatowego ZOSP w Gryfinie.

W jednostce działa 74 członków, w tym; 65 zwyczajnych, 3 honorowych, 6 wspierających, wśród których jest 7 kobiet. Działa również Młodzieżowa Drużyna Pożarnicza, w składzie 22 osób, w tym 12 chłopców i 10 dziewcząt.

Jednostka posiada na stanie 3 wozy bojowe, w tym 2 średnie i jeden lekki. W roku sprawozdawczym odbyło się 6 posiedzeń zarządu i 8 innych zebrań. Zorganizowano Dzień Strażaka, Mikołajki u strażaków oraz spotkanie wigilijne.

Odznaczeni

Brązową odznaką „Młodzieżowa Drużyna Pożarnicza" odznaczeni zostali: Wiktoria Czerwionka, Gabriela Kowalska, Karina Kowalska, Amelia Szefler, Bartosz Kurantowicz, Róża Senko, Kacper Luby, Lena Skoropada, Antoni Cieśla, Franciszek Mańkowski, Wojciech Mańkowski, Mateusz Mańkowski, Hanna Nieznalska, Franciszek Toporek.

Jednostka w roku 2024 uczestniczyła 65 razy w akcjach ratowniczych, w tym: w gaszeniu pożarów 25 razy, w likwidacji miejscowych zagrożeń 36 razy, alarmy fałszywe 4. Oprócz tego były wyjazdy na zlecenie Gminy, m.in. do usuwania gniazd błonkoskrzydłych (szerszeni, osy), odśnieżania dróg gminnych. Wykonano też 31 wyjazdów gospodarczych. Jednostka wyjeżdżała 7 razy poza teren gminy: gm. Chojna – m. Bary (pożar świniarni), gm. Banie – m. Banie/Tywice/ Sosnowo (pompowanie wody); gm. Chojna – m. Grzybno (pożar suszarni), 2x m. Lisie Pole/ Nawodna (pożar lasu i traw), m. Lisie Pole (pożar nasypu kolejowego); gm. Chojna Międzynarodowe Manewry Pożarnicze.

Akcje, kursy i szkolenia

W akcjach ratowniczych uczestniczyli następujący druhowie/druhny: Czerwionka K. (60 razy), Senko K. (49 razy), Boruta M. (44 razy), Urbański P. (31 razy), Mulewski M. (21 razy), Szefler P. (12 razy) Ławicki A. (11 razy), Czerwionka W. (8 razy), Gralak M. (5 razy), Wypchło A. (5 razy), Ciężki K. (4 razy).

Mieszana drużyna MDP wzięła udział w „Halowych potyczkach MDP Gminy Widuchowa" w Krzywinie, w których zajęła 2 miejsce.

W kursach i szkoleniach uczestniczyli: szkolenie podstawowe strażaków ratowników OSP Wiktoria Czerwionka, szkolenie naczelników Kamil Senko, szkolenie kierowców-konserwatorów sprzętu ratowniczego OSP Kamil Senko, szkolenie kierujących działaniem ratowniczym (dowódców OSP) Karolina Czerwionka, Międzynarodowe Manewry Pożarnicze Chojna 2024: Czerwionka K., Kowalska G., Czerwionka W., Senko K., Gralak M., Boruta M., Szefler P. W obozach MDP uczestniczyli: Kowalska Gabriela, Kowalska Karina, Szefler Amelia, Kurantowicz Bartosz i Senko Róża.

Przeprowadzono 3 zbiórki szkoleniowe dla członków OSP i 39 dla członków MDP, 1 pogadankę z zakresu prewencji dla dzieci i młodzieży oraz promowano bezpieczne zachowania podczas współorganizowanych imprez i spotkań.

(...) Łączna wartość pozyskanego sprzętu i wyposażenia wyniosła w roku sprawozdawczym 43 860,07 zł

Prace społeczne

W ramach prac społecznych pozyskano nieodpłatnie drewno z działek gminnych i powiatowych z przeznaczeniem na opał do ogrzania remizy. Wszystkie prace remontowo-budowlane budynku remizy i otoczenia wokół remizy były wykonywane społecznie. Szacunkowa wartość wykonanych społecznie prac przez wszystkie druhny i druhów przy założeniu, że pracowano min.500 godzin przy stawce 25 zł/h wynosi 12 500,00 zł.

Czworo członków naszej MDP (Karina Kowalska, Bartek Kurantowicz, Paweł Osiadacz

i Róża Senko) po eliminacjach szkolnych wzięła udział w etapie gminnym OTWP. Do etapu powiatowego przeszła trójka (Bartek, Paweł i Róża). Na etapie powiatowym OTWP, Bartosz Kurantowicz zajął pierwsze miejsce, kwalifikując się do etapu wojewódzkiego, a Róża Senko zajęła drugie miejsce. W eliminacjach wojewódzkich w Policach Bartek zajął drugie miejsce i zakwalifikował się do finału krajowego, gdzie zajął wysokie dziesiąte miejsce.

Współpraca

Jednostka współpracuje z jednostkami OSP Ognica i Widuchowa, Kołem Gospodyń Wiejskich „Szafir", Radą Sołecką Sołectwa Krzywin, sołectwami i szkołami z terenu gminy. Organizowała, współorganizowała lub uczestniczyła m.in. w: Dożynkach Parafialnych w Krzywinie, w Festynie charytatywnym dla Karola Kubiś w Gryfinie, Festyn rodzinny w firmie Jäger Gryfino, Dożynki sołeckie w Żelechowie i Rynnicy, Festyny Rodzinne w Rynicy, Kłodowie, Święcie Kapusty, Obchodach święta Niepodległości w Widuchowej i Pacholętach, Mikołajkach Strażackie, Spotkanie wigilijne, pomoc w organizacji i zabezpieczeniu uroczystości kościelnych, wsparcie młodzieży szkolnej podczas przygotowań do Ogólnopolskiego Turnieju Wiedzy Pożarniczej.

A. Szczepaniak

eprasa.pl 791051afff

Coraz więcej kobiet!

Przyznaję, że w ostatnich latach zaniedbałem gryfiński Festiwal Miejsc i Podróży Włóczykij. W internecie można obejrzeć tak wielką ilość relacji podróżniczych, że pokazy festiwalowe wydawały mi się mniej niż dawniej pociągające.

Jednak po zmianie kierownictwa festiwalu wybrałem się ponownie i zauważyłem nowości. Choć jak dawniej były to nie tylko opowieści, ale też muzyka, kuchnie świata i książki. A także imprezy terenowe, wśród których była nawet egzotyczna dla niektórych gości… wycieczka do Krzywego Lasu! Jednak tym, co najbardziej mi się rzuciło w oczy podczas lektury tegorocznego programu Włóczykija była duża ilość kobiet – podróżniczek, relacjonujących przed gryfińską publicznością swe egzotyczne wojaże. Dawniej było ich mniej i na ogół stanowiły towarzyszki podróży swych mężczyzn. Teraz jednak wiele z nich wybiera się na włóczęgę samotnie lub z koleżankami. Można to wyjaśnić rosnącą "siłą nabywczą" Polaków i Polek. Ale też poprawia się komfort podróżowania po egzotycznych dotąd krajach. I rośnie wiedza o uwarunkowaniach wyboru tras, przemieszczania się sposobem turystycznym i kulturowych ograniczeniach w odległych obszarach. Chociaż, tych ograniczeń i towarzyszących im zagrożeń też jest chyba coraz mniej. Nie dziwota więc, że kobiet – podróżniczek i ich relacji na Włóczykiju przybywa. Gdy w sobotę, 1 marca - czyli w przedostatni dzień - koło południa zjawiłem się w GDK-u, to się potwierdziło naocznie. W obu salach gdzie akurat przedstawiano kolejne sprawozdania z podróży (drugą był klub u Suszka) – prezenterkami były kobiety! Ale i słuchaczy zobaczyłem bardzo dużo. Może dlatego, że to był akurat weekend? A może myliłem się sądząc, że wrażenie przesytu jest powszechne? Bo publiczność tego dnia była akurat bardzo młoda.

Przemieszczając się z GDK do Suszka spotkałem kolejnego podróżnika. Z wózkiem, ale bez nogi. Spytałem Go czy tak też można podróżować po świecie? Odpowiedział – Podróżować można wszystkim! Ja trzy lata temu musiałem sobie obciąć nogę. Ale najpierw zbudowałem sobie taki pojazd.

A na nim zobaczyłem nazwę strony w internecie, stanowiącą jednocześnie motto tego podróżnika - Wyprawa na koniec życia.

R. Kwapisz

eprasa.pl 791051afff

REKLAMA

eprasa.pl 791051afff

Przedwyborcze zebranie gryfińskiej Lewicy

W Gryfinie odbyło się zebranie Koła Powiatowego Nowej Lewicy. Rozpoczął je i poprowadził przewodniczący Wojciech Długoborski.

Omówiono dwa tematy: sytuacja partii w skali kraju oraz przygotowania do wyborów prezydenckich. Z przeprowadzonej dyskusji wynika, że działania Nowej Lewicy są na dobrej drodze. Głównym problemem jest jednak brak przekazu do społeczeństwa o tematyce pracy Lewicy, wynikach i osiągniętych sukcesach. W Sejmie Lewica pracuje przede wszystkim nad prawami kobiet, ogólnodostępnymi mieszkaniami i prawami pracowniczymi. Przygotowywane przez Lewicę ustawy są często przejmowane i ogłaszane, jako projekty rządowe. Można przypuszczać, że chodzi o to, aby Lewica nie mogła pochwalić się zbyt dużymi osiągnięciami. Druga sprawa, to blokowanie wypracowanych uchwał. Szczególnie przez Trzecią Drogę, a właściwie przez Polskie Stronnictwo Ludowe, którego członkowie już całkiem zapomnieli, że gdy w sondażach przedwyborczych do parlamentu nie osiągali nawet progu wyborczego, to dzięki apelom Platformy Obywatelskiej i Lewicy, aby z braku alternatywy głosować właśnie na Trzecią Drogę otrzymali tyle głosów poparcia, że dziś są w Sejmie. Zresztą wiele ich średniowiecznych poglądów sprawia kłopot nie tylko Lewicy, ale i całemu sejmowi, a tym samym rządowi.

Jeśli chodzi o tegoroczne wybory prezydenckie, to przyznać trzeba, że podawane w sondażach wyniki nie są zbyt imponujące. Powodów takiej sytuacji jest kilka. Omawiana powyżej blokada wyników pracy Lewicy, kandydatura Kobiety – Magdaleny Biejat na funkcję prezydenta, jak również dziwny brak poparcia od zawiedzionych kobiet, jakby nie zdających sobie sprawy z tego, nad jak wieloma sprawami dla kobiet pracuje właśnie Lewica.

Mimo tych problemów zbieranie podpisów na listach poparcia jest zaskakująco pozytywne. Już dawno zebrano ich tyle, że mogłaby się odbyć rejestracja kandydatki – Magdaleny Biejat. Omówiono też możliwość zaproszenia kandydatki Lewicy na otwarte spotkanie z mieszkańcami Gryfina. Jednak w tej materii decyzja jeszcze nie zapadła.

A. Szczepaniak

1,5% PODATKU

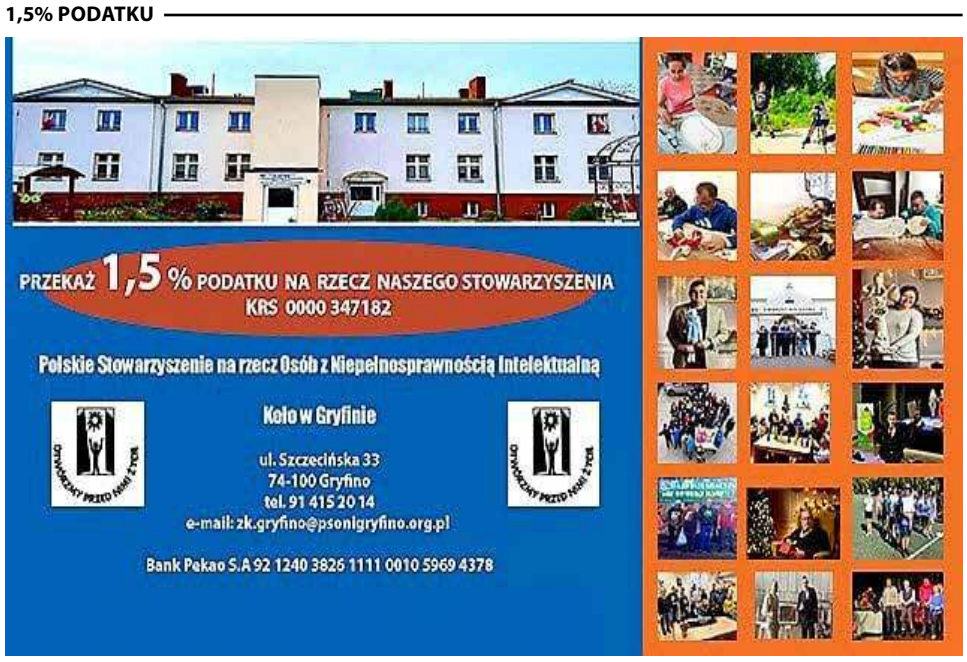

1,5% PODATKU

eprasa.pl 791051afff

Jeden bilet

Nowy bilet zachodniopomorski i zmiany w Rozkładzie Jazdy kolei regionalnej na Pomorzu Zachodnim od 9 marca 2025.

Bilet zachodniopomorski – to bilet sieciowy imienny, obejmujący swym zasięgiem całą sieć kolejową Pomorza zachodniego. Pozwala on na nielimitowaną liczbę podróży pociągami regionalnymi po całym województwie w terminie obowiązywania danego biletu.

Będzie dostępny w wersjach dobowej, weekendowej, trzydniowej, tygodniowej i miesięcznej. Osoby powyżej 70. roku życia oraz Zasłużeni Honorowi Dawcy Krwi I stopnia mogą liczyć na 50% zniżki.

W nowym rozkładzie jazdy od 9 marca pojawiają się nowe niedzielne połączenia ze Szczecina do Gryfina (22:30) oraz z Gryfina do Szczecina (23:00), a także codzienne połączenie ze Szczecina do Stargardu (8:43) i ze Stargardu do Szczecina (10:25).

fost.

Dzień Kobiet w Gminie Gryfino

Jutro zapraszamy do Gryfińskiego Domu Kultury na godzinę 12:00 w programie zaplanowano m.in.:

- projekcję filmu „Dalej jazda",
- słodki poczęstunek oraz niespodziankę dla Pań.

Na wydarzenie zaprasza Burmistrz Miasta i Gminy Gryfino, Ośrodek Pomocy Społecznej w Gryfinie, Gryfiński Dom Kultury.

Dost.

Placówki wsparcia

Ośrodek Pomocy Społecznej w Gryfinie zaprasza do placówki wsparcia dziennego na zajęcia w Nowym Czarnowie i w Gardnie.

Przedmiotem działalności placówki jest realizacja działań socjoterapeutycznych i animacyjnych dostosowanych do potrzeb dzieci i młodzieży oraz wprowadzenie aktywnych form spędzania wolnego czasu.

Zapraszamy dzieci i młodzież w wieku szkolnym:

- od 10 marca w każdy poniedziałek i środę w godzinach od 16:00 do 18:00 na zajęcia przy świetlicy w Nowym Czarnowie 56.
- od 19 marca w każdą środę w godzinach od 16:00 do 18:00 na plac zabaw przy boisku piłkarskim w Gardnie.

Realizatorem zadania jest Ośrodek Pomocy Społecznej w Gryfinie. *Dost.*

Nowe połączenia powiatu

Kolejny krok w stronę lepszej komunikacji publicznej. Pod koniec lutego starosta Ewa Dudar podpisała z Wojewodą Zachodniopomorskim umowę na dofinansowanie przewozów autobusowych o charakterze użyteczności publicznej.

Dzięki dopłacie w wysokości 111 657 zł uruchomione zostanie 5 nowych linii, zapewniających mieszkańcom lepszy dostęp do transportu na terenie powiatu.

Nowe trasy:

Stare Czarnowo – Gryfino (dni nauki szkolnej)

Stare Czarnowo – Gryfino (ferie letnie, zimowe i przerwy świąteczne)

Stare Czarnowo – Gryfino (soboty)

Chojna – Cedynia (dni nauki szkolnej)

Cedynia – Moryń – Chojna (ferie letnie).

Dost.

REKLAMA

kontakt.7dnigryfina @gmail.com • **tel. 507 213 994**

OGŁOSZENIE

OGŁOSZENIE
WÓJTA GMINY WIDUCHOWA
o rozpoczęciu konsultacji społecznych

projektu zmiany miejscowego planu zagospodarowania przestrzennego gminy Widuchowa, dla miejscowości Żelechowo i Kiełbice, z zastosowaniem trybu uproszczonego

Na podstawie art. 27b ust. 4 pkt 4 lit. d i ust. 8 w związku z art. 8h ust. 1 ustawy z dnia 27 marca 2003 r. o planowaniu i zagospodarowaniu przestrzennym (Dz. U. z 2024 r. poz. 1130 z późniejszymi zmianami) zawiadamiam o rozpoczęciu konsultacji społecznych projektu zmiany miejscowego planu zagospodarowania przestrzennego gminy Widuchowa, dla miejscowości Żelechowo i Kiełbice, zatwierdzonego Uchwałą Nr XXXIX/303/2022 Rady Gminy Widuchowa z dnia 10 maja 2022 r. (Dz. Urz. Woj. Zachodniopomorskiego z dnia 19 maja 2022 r. poz. 2323), z zastosowaniem postępowania uproszczonego.

Projekt zmiany planu sporządzany jest w trybie postępowania uproszczonego na podstawie art. 27b ust. 1 pkt 2 lit. k ustawy o planowaniu i zagospodarowaniu przestrzennym (Dz. U. z 2023 r. poz. 977 z późn. zm.) i dotyczy wyłącznie zapisów §12 ust. 14 pkt. 6 ww Uchwały, w zakresie zaopatrzenia w energię elektryczną poprzez ich rozszerzenie o możliwość realizacji mikroinstalacji wykorzystujących energię wiatru o mocy nie większej niż 20 kW.

Konsultacje społeczne będą prowadzone w terminie:
od 10 marca 2025 r. do 24 marca 2025 r. (włącznie).

Ww. projekt będzie udostępniony w terminie konsultacji społecznych w siedzibie Urzędu Gminy Widuchowa, ul. Grunwaldzka 8, 74-120 Widuchowa, pok. nr 14 w godzinach pracy Urzędu oraz na stronie internetowej Biuletynu Informacji Publicznej Urzędu Gminy: https://bip.widuchowa.pl/artykul/projekt-zmiany-planu.

Informacja o wyłożeniu będzie dostępna na stronie internetowej: https://bip.widuchowa.pl/artykul/ogloszenie-o-rozpoczeciu-konsultacji .

Uwagi do ww. projektu zmiany planu można wnosić podczas trwania konsultacji społecznych tj. w terminie od 10 marca 2025 r. do 24 marca 2025 r. (włącznie). Uwagi do projektu zmiany planu składa się wyłącznie na formularzu, którego wzór został określony w rozporządzeniu Ministra Rozwoju i Technologii z dnia 13 listopada 2023 r. w sprawie wzoru formularza pisma dotyczącego aktu planowania przestrzennego (Dz. U. z 2023 r. poz. 2509). w postaci papierowej lub elektronicznej, – osobiście, bądź za pośrednictwem poczty (na adres: Urząd Gminy Widuchowa, ul. Grunwaldzka 8, 74-120 Widuchowa) lub za pomocą środków komunikacji elektronicznej (na adres e-mail: *nieruchomosci@widuchowa.pl* lub za pomocą elektronicznej skrzynki podawczej ePUAP: */1e94x8bjn7/skrytka* czy przy wykorzystaniu usługi e-Doręczeń *AE:PL-46476-28387-AHRDG-21*).

Wzór ww. formularza jest dostępny na stronie https://bip.widuchowa.pl/artykul/formularz-do-skladania-uwag .

Składający uwagę do projektu planu zobowiązany jest podać swoje imię i nazwisko albo nazwę interesariusza oraz adres zamieszkania albo siedziby, adres poczty elektronicznej, o ile taki posiada, a także wskazuje, czy jest właścicielem lub użytkownikiem wieczystym nieruchomości objętej uwagą.

W ramach opracowania nie została sporządzona prognoza oddziaływania na środowisko, gdyż odstąpiono od przeprowadzenia strategicznej oceny oddziaływania na środowisko dla przedmiotowego projektu dokumentu, uzyskując zgodę odpowiednich organów w tym zakresie.

Organem właściwym do rozpatrzenia uwag jest Wójt Gminy Widuchowa.

Wójt Gminy Widuchowa
Paweł Wróbel

eprasa.pl 791051afff

Pułapki w rozliczeniu PIT - jak uniknąć błędów

Mimo iż skarbówka wyręcza podatników w rozliczeniu PIT, to problemy pojawiają się przy korzystaniu z ulg. Większość z nich trzeba wpisać do zeznania samodzielnie, przez co rośnie ryzyko pomyłek. O błąd łatwo szczególnie przy rozliczeniu termomodernizacji domu czy ulgi na dziecko. Fiskus sprawdza też samotnych rodziców i osoby korzystające z ulg PIT-0: dla seniorów, dużych rodzin i wracających z zagranicy.

Podatnicy mają czas do 30 kwietnia, by złożyć zeznanie podatkowe za 2024 rok. Ministerstwo Finansów ułatwiło to zadanie osobom fizycznym nieprowadzącym działalności gospodarczej, dzięki systemowi Twój e-PIT. System automatycznie zaakceptuje większość rozliczeń, nawet gdy podatnik nic nie zrobi. Wątpliwości pojawiają się natomiast w przypadku, gdy ktoś korzysta z preferencji podatkowych i musi sam wprowadzić odpowiednie zmiany w formularzu. Jak wynika z badania „Rozliczanie PIT", przeprowadzonego przez SW Research, co czwarta osoba uważa przepisy podatkowe za niejasne i nie rozumie, z jakich ulg może skorzystać, a ponad połowa obawia się błędów.

Ustawa o PIT oferuje szereg ulg podatkowych, zależnych od sytuacji osobistej podatnika i ponoszonych przez niego wydatków, z których najkorzystniejsze jest m.in. preferencyjne rozliczenie małżonków lub rozliczenie z samotnie wychowywanym dzieckiem, ulga termomodernizacyjna i ulgi PIT-0, czyli dla seniorów, dla młodych, dla dużych rodzin i na powrót. Każda z nich przewiduje inne zasady i przysługuje na odmiennych warunkach.

Uwaga na różne limity przy ulgach dla rodzin

Do najpopularniejszych preferencji należy ulga na dzieci (rodzinna), która przysługuje na trzy grupy dzieci: małoletnie, pełnoletnie otrzymujące zasiłek (dodatek) pielęgnacyjny lub rentę socjalną oraz uczące się do ukończenia 25. roku życia. Ulgę daje duże korzyści, ponieważ odlicza się ją od podatku. Wynosi ona: 1 112,04 zł na pierwsze i drugie dziecko, 2 000,04 zł na trzecie, 2700 zł na czwarte i każde kolejne dziecko.

Co więcej, można ją łączyć z innymi preferencjami: rozliczeniem wspólnie z małżonkiem, ulgą dla dużych rodzin 4+ lub rozliczeniem samotnych rodziców.

- Łatwo jednak o pomyłkę, ponieważ ulga przewiduje kilka różnych limitów, obowiązujących w określonych sytuacjach w tym limit dochodów rodziców wychowujących jedno dziecko oraz limit dochodów dorosłego dziecka. Rodzice jedynaka nie mogą zarobić więcej, niż 112 tys. zł. Co ważne, dla rodzin wychowujących więcej niż jedno dziecko, nie wprowadzono żadnego limitu. Z kolei dorosłe uczące się dziecko nie mogło zarobić w 2024 r. więcej niż 21 371,52 zł, bo inaczej rodzic nie może skorzystać z ulgi. Ten limit obowiązuje nawet w przypadku studentów, którym przysługuje zwolnienie z podatku dla osób do 26 roku życia do limitu przychów 85 528 zł - mówi Agata Malicka, współwłaścicielka biura rachunkowego.

Wyjaśnia, że na limit zarobków dziecka muszą szczególnie uważać rodzice dwójki dzieci (jeśli jedno dziecko przekroczy limit 21 371,52 zł, drugie będzie uważane na potrzeby ulgi za jedynaka) i rodziny 4+ (jeśli jedno z czworga dzieci przekroczy limit, nie będą już mieli prawa do ulgi dla dużych rodzin).

Fiskus sprawdza samotnych rodziców

Najwięcej kontrowersji budzi jednak podział ulgi między skłóconymi rodzicami, np. po rozwodzie. Oboje mają prawo do połowy ulgi, ale mogą się nią podzielić w dowolny sposób, np. jedno odlicza całość. Jeśli jednak oboje odliczą całą ulgę, urząd skarbowy wezwie ich do skorygowania zeznań i dodatkowo zweryfikuje, czy prawidłowo korzystają z preferencyjnego rozliczenia dla samotnych rodziców, która przysługuje tylko jednemu z nich.

Jak wyjaśnia Ministerstwo Finansów w odpowiedzi na pytanie Prawo.pl, w przypadku rodziców samotnie wychowujących dzieci urzędy skarbowe weryfikują, czy osoby korzystające z ulgi spełniają warunki wynikające z ustawy o PIT. - Na decyzję o weryfikacji rozliczeń mają wpływ różne okoliczności np.: brak korzystania z ulgi prorodzinnej, korzystanie z ulgi prorodzinnej przez dwie osoby na te same dzieci/dziecko, wiek dziecka, dochody uzyskane przez dziecko, korekta zeznania podatkowego ze wskazanym innym niż pierwotnie sposobem rozliczenia podatku – wyjaśnia MF.

Najczęstszą formą działań urzędów skarbowych są czynności sprawdzające - czyli najmniej sformalizowana procedura wynikająca z ordynacji podatkowej. Urzędy kierują do podatników pisma o przedłożenie dokumentów potwierdzających status osoby samotnie wychowującej dziecko. W następnej kolejności ustalają dane dotyczące dziecka oraz czy podatnik spełnia pozostałe warunki wynikające z ustawy.

- Problem w tym, że organy podatkowe interpretują przepisy bardzo niejednolicie. To często od urzędników zależy, czy dana sytuacja zostanie uznana za samotne wychowywanie dziecka, czy też nie. Fiskus próbuje kwestionować nawet oczywiste sytuacje – mówi Anna Misiak, doradca podatkowy, partner w MDDP.

Prawo.pl

Spotkania

Jeśli jesteś przedstawicielem organizacji pozarządowej albo aktywnym społecznikiem - koniecznie zarezerwuj sobie czas w przyszłym tygodniu! Zapowiadają się dwa ciekawe spotkania z animatorami, którzy odpowiedzą na Wasze pytania i wątpliwości związane z pozyskiwaniem środków finansowych oraz realizacją zadań publicznych.

Program Mikrodotacje - spotkanie animacyjne

GRYFINO - 11 marca 2025, godz. 17:00, siedziba Pełnosprawni ul. M. Konopnickiej 12

STARE CZARNOWO - 18 marca 2025, godz. 17:00, Świetlica wiejska w Starym Czarnowie ul. Polna 1

MORYŃ - 19 marca, godz. 16:00, Regionalne Biuro Geoparku, Plac Wolności 2

Program Społecznik na 5! Spotkanieinformacyjno-animacyjne

GRYFINO, 12 marca 2025, godz. 14:00-15:30, siedziba Starostwa Powiatowego w Gryfinie, ul. Sprzymierzonych 4. *dost.*

Nielegalny hazard w Chojnie

Funkcjonariusze Służby Celno-Skarbowej z Zachodniopomorskiego Urzędu Celno-Skarbowego w Szczecinie przeprowadzili kontrole w lokalu usługowo-handlowym w Chojnie. Mundurowi zmuszeni byli do użycia siły po bezskutecznym wezwaniu do dobrowolnego otwarcia drzwi.

Zabezpieczono 3 automaty do gier hazardowych, 9 stanowisk komputerowych do gier hazardowych, 3 telefony, 1 router oraz gotówkę 2440 zł. W lokalu wykryto również narkotyki. Postępowanie w tym zakresie prowadzą funkcjonariusze Policji z Komisariatu Policji w Chojnie. Jednej z czterech osób zastanych w lokalu postawiono zarzuty urządzania nielegalnych gier hazardowych.

Kary pieniężne

Urządzanie lub prowadzenie gier hazardowych wbrew obowiązującym przepisom jest przestępstwem, za które grozi wysoka grzywna oraz kara pozbawienia wolności do trzech lat. Organizatorom nielegalnych gier na automatach, a także w określonych przypadkach właścicielom lokali, w których te gry są urządzane, grożą również kary pieniężne w wysokości 100 tys. złotych za każdy nielegalny automat.

Zgłoś hazard

Wszelkie informacje dotyczące nielegalnego hazardu można zgłaszać:

- telefonicznie na numer Krajowego Telefonu Interwencyjnego KAS – 800 060 000
- mailowo na adres: powiadomKAS@mf.gov.pl.

Dost.

eprasa.pl 791051afff

Piłka ręczna. I liga.

KPR bliski sprawienia niespodzianki

Piłkarze ręczni KPR Gryfino rozegrali w sobotę w Tczewie najlepszy od dawna ligowy mecz. Nasza drużyna przez wielu z góry skazana była na porażkę. KPR w ostatnich 12 ligowych spotkaniach poniósł aż 11 porażek. Faworyt był zatem jeden.

Tymczasem na parkiecie w Tczewie od początku toczyło się bardzo zacięte spotkanie. Mało tego, w pierwszej odsłonie przez zdecydowanie większą część na prowadzeniu znajdowali się nasi szczypiorniści. Jeszcze w 26 minucie KPR prowadził różnicą dwóch bramek (16:14). Ostatecznie pierwsza część zakończyła się remisem 17:17. Gospodarze wyrównali w ostatniej akcji przed przerwą.

Msc	Nazwa drużyny	M	Zw	P	Rw	Rp	Zd	St	Zd-St	P_Zd	P_St
1.	Aqua-Instal Jeziorak Iława	18	17	1	1	0	647	527	120	50	4
2.	Warmia Energa Olsztyn	17	15	2	0	0	613	493	120	45	6
3.	MKS BODEGA Grudziądz	18	15	3	0	0	588	486	102	45	9
4.	SMS ZPRP Kwidzyn	18	13	5	1	0	631	550	81	38	16
5.	SMS ZPRP II Płock	18	10	8	0	1	593	532	61	31	23
6.	SKF KPR Sparta Oborniki	18	10	8	1	0	596	589	7	29	25
7.	KS Tytani Wojnorowo	18	10	8	1	0	552	549	3	29	25
8.	UKS Jedynka KODO Morąg	16	9	7	1	2	529	476	53	28	20
9.	Port Service Wybrzeże I Gdańsk	18	9	9	1	0	597	621	-24	26	28
10.	PGE KPR Gryfino	18	6	12	0	1	576	610	-34	19	35
11.	Sambor Latoche Agropom Tczew	17	3	14	0	2	438	537	-99	11	40
12.	Abramczyk AZS UKW Bydgoszcz	17	2	15	0	0	465	543	-78	6	45
13.	KS Szczypiorniak Olsztyn	17	2	15	0	0	422	545	-123	6	45
14.	USAR Kwidzyn	18	2	16	0	0	442	631	-189	6	48

Po zmianie stron sytuacja nie uległa zmianie. To KPR nadawał ton wydarzeniom. W 42 minucie nasz zespół po bramce Terczyńskiego powiększył przewagę do trzech trafień (24:21). To on i Kacper Blejsz byli w tym dniu najlepszymi i najskuteczniejszymi zawodnikami w gryfińskiej ekipie.

KPR prowadził aż do 54 minuty, a na trzy minuty przed końcem spotkania był remis 30:30. Niestety, w samej końcówce górę wzięło większe doświadczenie gospodarzy, którzy ostatecznie wygrali 34:31.

KPR przegrał, ale wreszcie pozostawił po sobie dobre wrażenie. Oby był to pomyślny prognostyk przed kolejnymi spotkaniami. Już w sobotę o godzinie 17 kolejny mecz. Do Gryfina przyjeżdża lider I ligi, czyli Jeziorak Iława. O punkty będzie bardzo trudno, ale rywale nie mają co liczyć na łatwe zwycięstwo.

W Tczewie bramki dla KPR zdobyli: Blejsz 7, Terczyński 6, Łukaszewicz 5, Markowski 4 oraz Gackowski i Telengfa po 3, Baliński 2, Klimczak 1. Ponadto grali: Fedeńczak, Gemborys, Jeziorny, Kłodziński i Cyran. DJ

To już 27 Grand Prix!

Podium dla przyjezdnych

W sobotę 22 lutego rozpoczęła się kolejna edycja szachowego Grand Prix Gryfina. Jutro w Pałacyku pod Lwami turniej numer dwa.

Najważniejszy cykl gryfińskich, młodzieżowych rozgrywek szachowych ma już 27-letnią tradycję! Pierwsze zawody odbyły się w 1999 roku i zawsze towarzyszyła im zacięta rywalizacja.

Do pierwszego turnieju 27. edycji zawodów zgłosiło się 29 szachistów i choć na liście startowej większość stanowili gryfinianie, to wśród grających byli także szachiści ze Stargardu i Szczecina. Zawody wygrał **Maciej Ocalewski** ze Stargardu 6,5p. Przed **Zuzanną Pawlicz** i **Mateuszem Stańko** 5,5p. oboje ze Szczecina. Blisko podium gryfiniacy: Maksymilian Plombon, Tymoteusz Jóśkowiak i Oliwier Ślusarczyk.

Pamiątkowymi statuetkami wyróżniono: Zofię Hołubowską, Kaję Marzec oraz najmłodszego uczestnika zawodów 7-letniego Mieszka Betkę. Każdy zawodnik, otrzymał nagrodę rzeczową oraz słodycze. Pierwszym liderem Grand Prix 2025 – Maciej Ocalewski ze Stargardu. DJ

Kącik szachowy

Szachowa „ślepota"

Pozycja pochodzi z partii, w której grający białymi doprowadził do sytuacji, w której mógł dać mata w trzech posunięciach, w narzucającej się wręcz nieskomplikowanej kombinacji. Jednak tego nie dostrzegł.

Emocje towarzyszące partii, zmęczenie turniejem, upływający na zegarze czas – wszystko to często sprawia, że proste, oczywiste ruchy są niedostrzegane przez szachistów.

W naszym kąciku już kilkukrotnie prezentowaliśmy przykłady tzw. „ślepoty" szachowej nawet w wydaniu arcymistrzów z najwyższej półki. Dziś kolejny przykład z turniejowego życia wzięty.

Zadanie: Białe dają mata w 3 posunięciach.

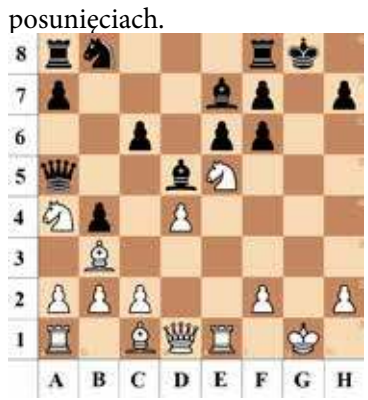

Rozwiązanie na str. 15

OGŁOSZENIE

WYCIĄG Z OGŁOSZENIA
o przetargu na sprzedaż nieruchomości

Na dzień **15.04.2025 r. o godz. 10⁰⁰** w sali posiedzeń Urzędu Gminy Banie (pok. nr 9) ul. Skośnej 6 wyznaczony został termin przeprowadzenia przetargu ustnego nieograniczonego na sprzedaż działki gruntu nr **1294/52** o pow. **0,1304 ha** obręb Banie 5, objętej księgą wieczystą nr SZ1Y/00026447/9.

Nieruchomość położona w południowo-zachodniej części Bań, w sąsiedztwie kompleksu działek rekreacyjnych, zabudowy mieszkaniowej, terenów zadrzewionych oraz jeziora Dłużec; kształt regularny, zbliżony do prostokąta; teren o konfiguracji płaskiej ze znacznym skłonem w kierunku jeziora, porośnięty roślinnością trawiastą, częściowo zakrzaczony; uzbrojenia brak; dojazd drogą szutrową.

Nieruchomość jest położona na terenie objętym miejscowym planem zagospodarowania przestrzennego w jednostce elementarnej o symbolu A1UT – tereny zabudowy rekreacji indywidualnej. Nieruchomość zlokalizowana w strefie ochrony konserwatorskiej stanowisk archeologicznych WIII. Nieruchomość jest wolna od obciążeń i zobowiązań. Termin zagospodarowania nieoznaczony.

Cena wywoławcza: 75 000 zł netto.

Wadium w wysokości **6 000 zł** należy wnieść **do dnia 09.04.2025** (włącznie) na rachunek Gminy Banie nr 04 9377 0000 0101 5600 2001 0007 Bank Spółdzielczy Ziemi Szczecińskiej z siedzibą w Pyrzycach filia w Baniach.

Do ceny netto ustalonej w przetargu zostanie doliczone 23% podatku VAT.

Pełna treść ogłoszenia dostępna jest na stronach internetowych www.banie.pl. oraz www.bip.banie.pl. (zakładka „Nieruchomości" - „Ogłoszenia 2025 r.") oraz na tablicy ogłoszeń Urzędu Gminy Banie.

Szczegółowe informacje można uzyskać pod nr telefonu 91 506-70-12.

WYCIĄG Z OGŁOSZENIA
o przetargu na sprzedaż nieruchomości

Na dzień **15.04.2025 r. o godz. 11³⁰** w sali posiedzeń Urzędu Gminy Banie (pok. nr 9) ul. Skośnej 6 wyznaczony został termin przeprowadzenia przetargu ustnego nieograniczonego na sprzedaż działki gruntu nr **1294/65** o pow. **0,1012 ha** obręb Banie 5, objętej księgą wieczystą nr SZ1Y/00026447/9.

Nieruchomość położona w południowo-zachodniej części Bań, w sąsiedztwie kompleksu działek rekreacyjnych, zabudowy mieszkaniowej, terenów zadrzewionych oraz jeziora Dłużec; kształt regularny, prostokątny; teren o konfiguracji płaskiej z lekkim skłonem w kierunku jeziora, porośnięty roślinnością trawiastą, częściowo zadrzewiony i zakrzaczony; uzbrojenia brak; dojazd do działki w finalnym odcinku drogą wydzielaną geodezyjnie nie wyniesioną w terenie.

Nieruchomość jest położona na terenie objętym miejscowym planem zagospodarowania przestrzennego w jednostce elementarnej o symbolu A1UT – tereny zabudowy rekreacji indywidualnej. Nieruchomość zlokalizowana w strefie ochrony konserwatorskiej stanowisk archeologicznych WIII. Nieruchomość jest wolna od obciążeń i zobowiązań. Termin zagospodarowania nieoznaczony.

Cena wywoławcza: 56 000 zł netto.

Wadium w wysokości **5 000 zł** należy wnieść **do dnia 09.04.2025** (włącznie) na rachunek Gminy Banie nr 04 9377 0000 0101 5600 2001 0007 Bank Spółdzielczy Ziemi Szczecińskiej z siedzibą w Pyrzycach filia w Baniach.

Do ceny netto ustalonej w przetargu zostanie doliczone 23% podatku VAT.

Pełna treść ogłoszenia dostępna jest na stronach internetowych www.banie.pl. oraz www.bip.banie.pl. (zakładka „Nieruchomości" - „Ogłoszenia 2025 r.") oraz na tablicy ogłoszeń Urzędu Gminy Banie.

Szczegółowe informacje można uzyskać pod nr telefonu 91 506-70-12.

eprasa.pl 791051afff

COOLTUROWNIK

Nr 254

dla dzieci i młodzieży

Legenda o przebiśniegu

Śnieżyczka przebiśnieg to nie tylko piękna, wyjątkowa roślina, ale też kwiat ważny w kulturze i symbolice. Można go spotkać w mitologii, literaturze, malarstwie, heraldyce, muzyce… W niektórych krajach obchodzi się nawet **Dzień Przebiśniegów**.

Według jednej ze wschodnioeuropejskich legend kiedyś zima chciała królować bez końca. Jedynym kwiatem, który się jej nie poddał, był przebiśnieg! Kiedy dojrzało go słońce, ogrzało swoimi promieniami roślinę i tak zaczęła się… wiosna

ZWIASTUNY WIOSNY

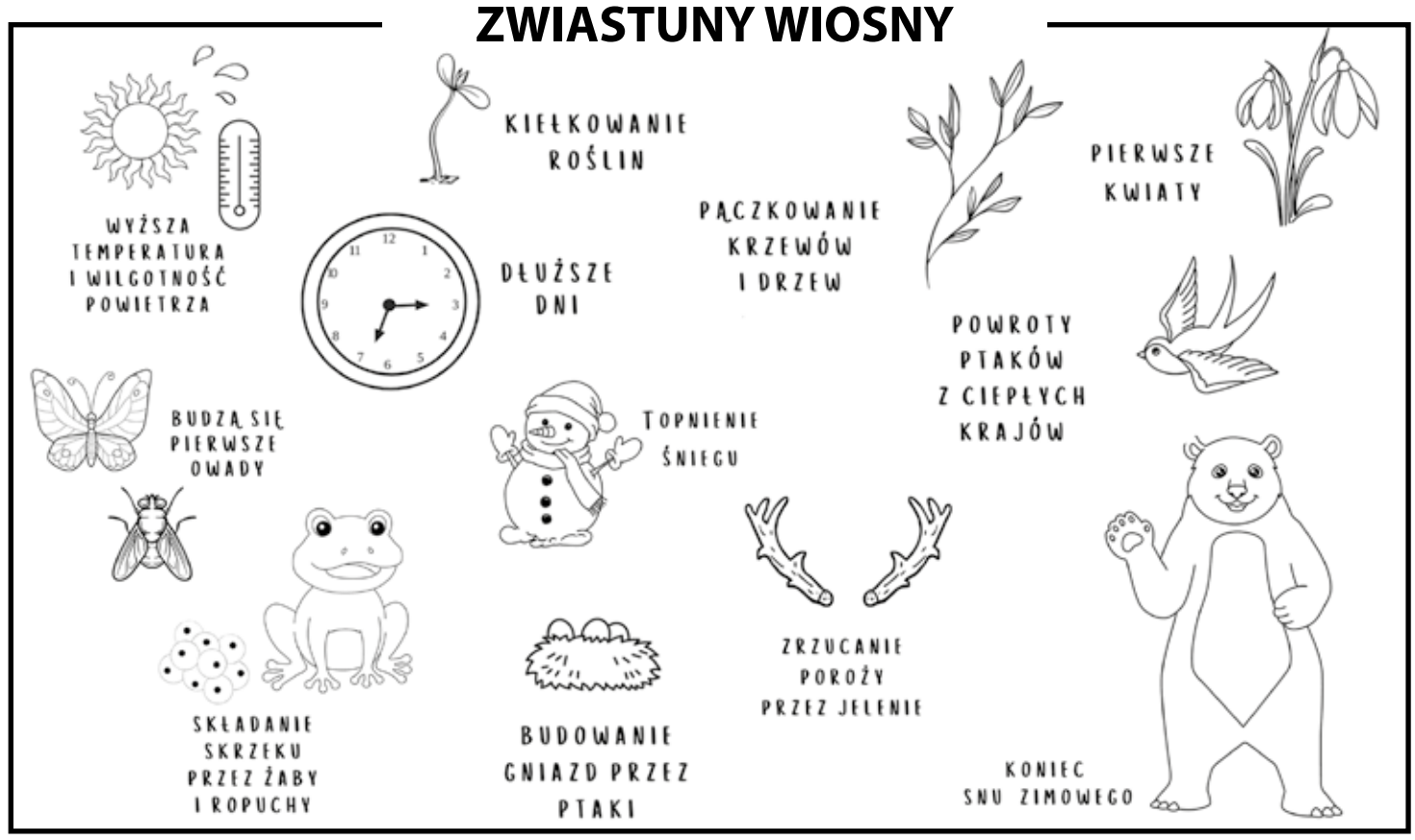

Młody artysta

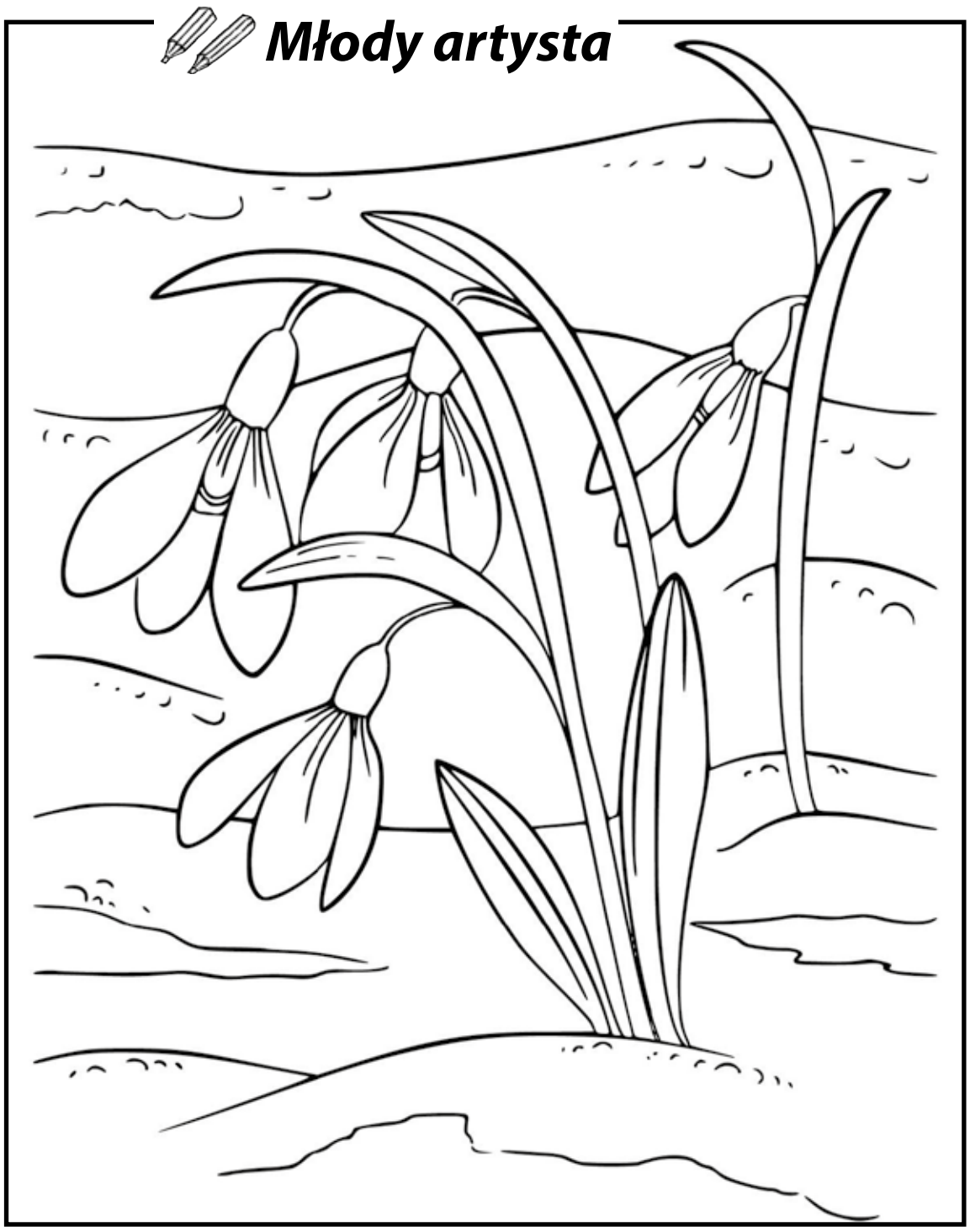

DIY

Jak zrobić przebiśniegi z wykorzystaniem kolorowego papieru, kleju i płatków kosmetycznych? Zainspiruj się :-)

eprasa.pl 791051afff

Aktywna Sobota dla Zdrowia

Już 8 marca zapraszamy do I Liceum Ogólnokształcącego w Gryfinie i Parku Miejskiego na wyjątkowe wydarzenie, które połączy zdrowie, profilaktykę i aktywność fizyczną.

Powiat Gryfiński oraz Centrum Sportu i Rekreacji w Gryfinie zapraszają do udziału w wydarzeniu łączącym zdrowie, profilaktykę i aktywność fizyczną pn. „Aktywna Sobota dla Zdrowia". Już 8 marca, w godz. 10.00 - 14.00 w I Liceum Ogólnokształcącym w Gryfinie będzie można m.in. wziąć udział w warsztatach profilaktycznych z nauką samobadania na fantomach, bezpłatnie wykonać badania podstawowych parametrów zdrowotnych, uzyskać porady na temat zdrowego odżywiania i poznać zasady udzielania pierwszej pomocy. W ramach wydarzenia odbędzie się również rekreacyjny marsz nordic walking, z upominkiem na mecie dla każdego uczestnika. Najmłodsi będą mogli spędzić czas w aktywnej strefie animacji. Zadbaj o siebie i dołącz do nas!

Więcej informacji – csir.gryfino.pl.

Dost.

Klasa okręgowa

Startuje runda wiosenna

W najbliższą sobotę ligowe rozgrywki wznawiają piłkarze klasy okręgowej. Nas najbardziej interesuje Energetyk Gryfino. Nasza drużyna w pierwszym meczu rundy rewanżowej podejmuje Osadnika Myślibórz.

W okresie zimowym Energetyk rozegrał aż osiem sparingów. Trudno wyciągać z nich jakieś wnioski. Energetyk potrafił pokonać grającą w IV lidze Inę Goleniów (3:1), jak i przegrać w minioną sobotę z Unią Dolice aż 1:5.

Przypomnijmy, że Energetyk pierwszy w tym roku mistrzowski mecz rozegrał przed dwoma tygodniami, kiedy to po bardzo emocjonującym spotkaniu rozgrywanym w ramach Pucharu Polski na szczeblu okręgu przegrał z Salosem Szczecin 1:3.

Podopiecznym trenera Marcina Cholewy życzymy udanej rundy, a kibiców zapraszamy do dopingu w sobotnim meczu. Początek rywalizacji z Osadnikiem o godzinie 16. ***DJ***

Kącik szachowy

Rozwiązanie zadania ze strony 13
1. Hg4+ Kh8
2. Gh6!
Jeśli 2. ….. Wg8 to 3. S:f7#
Jeśli 2. ….. f:e lub jakikolwiek inny ruch to 3. Hg7#

7 DNI GRYFINA
ADRES REDAKCJI: ul. Szczecińska 19, Dom Rzemiosła, I p. , 74-101 Gryfino
TEL. 507 213 944
E-MAIL: rkwapisz.7dnigryfina@gmail.com, WWW: 7dnigryfina.pl
WYDAWNICTWO: MarMedia sp. z o.o.
Redakcja nie zwraca materiałów niezamówionych, nie odpowiada za treść ogłoszeń, listów oraz zastrzega sobie prawo do adiustacji i zmiany tytułów. Listy anonimowe nie są rozpatrywane, dane nadawcy można zastrzec do wiadomości redakcji
Jeśli byłeś świadkiem ciekawego wydarzenia...
Zadzwoń lub napisz!
kontakt.7dnigryfina@gmail.com
nr do interwencji 507 213 944
Nowe 7 Dni Gryfina
REDAKTOR NACZELNY: Ryszard Kwapisz
DYREKTOR WYDAWNICZY: Piotr Słomski
ZESPÓŁ: Monika Dudkiewicz, Tamara Szymańska, Andrzej Szczepaniak, Anna Pietras, Dariusz Jachno,
SKŁAD: Tomasz Tracz

OGŁOSZENIA DROBNE

91 40 45 014

kontakt.7dnigryfina@gmail.com

Możliwość edycji na terenie powiatu: goleniowskiego, łobeskiego, stargardzkiego

NIERUCHOMOŚCI

- Sprzedam działkę „Rodzinne Ogrody Działkowe - Zielone Tarasy" w Gryfinie. Tel. 794 347 770
- Posiadam do wynajęcia mieszkanie 2-pokojowe, umeblowane, II piętro. Umowa okazjonalna. Tel. 537 747 314
- Wynajmę pokój jednoosobowy w Gryfinie. Tel. 881 772 488
- Do wynajęcia mieszkanie w domu jednorodzinnym, umeblowane, osobne wejście, Daleszewo. Tel. 669 941 211
- Sprzedam działkę ogrodową nr I/67 ROD „Zielone Tarasy" ul. A. Krajowej, altana murowana, piwnica, woda, prąd. Tel. 723 074 278
- Wynajmę os. Południe, 45 m^2, 2 pokoje, umeblowane. Tel. 732 855 373
- Sprzedam mieszkanie 2 pokojowe, 42,20 m^2 w Gryfinie na GT. Tel. 78 48 94 185
- Wynajmę mieszkanie 39 m^2, ul. Piastów. Wynajem okazjonalny. Tel. 732 855 373
- Sprzedam dom jednorodzinny - Żórawie, o pow. 168 m^2, działka 2500 m2. Tel. 798 11 99 73
- Posiadam pokój do wynajęcia w Gryfinie os. Południe. Tel. 518 737 143
- Do wynajęcia mieszkanie 2 pokoje, Gryfino. Tel. 693 419 392
- Mieszkowice - działka pod zabudowę 70 ar. Tel. 601 707 573

ROLNICTWO

- Szkółka w Karsku koło Nowogardu poleca drzewa owocowe i ozdobne w pojemnikach, tuja szmaragd, wys. 0,5 – 3 m. Tel. 606 106 142
- Sprzedam kaczki francuskie. Tel. 732 855 373
- Sprzedam bardzo tanio owce. Tel. 606 627 718
- Sprzedam pasiekę, 25 rodzin, ule wielkopolskie, korpusowe, 10 ramek. Tel. 606 627 718
- Sprzedam owijarkę do sianokiszonki Strumy oraz silos na ziarno Michał. Tel. 606 627 718

MOTORYZACJA

- Sprzedam samochód osobowy Audi A8. Tel. 669 416 230
- Sprzedam samochód CITROEN PICASSO, rok 2009 grudzień drugi właściciel. Cena do uzgodnienia. Tel. 669 487 465
- Sprzedam samochód Toyota Corolla, 2013 r. Tel. 505 067 297
- Sprzedam Mercedes Benz E220D W213, rok prod. 2018, przebieg 36800 km. Cena do uzgodnienia. Tel. 601 58 58 48

PRACA

- Zatrudnię kierowcę C + E, praca na miejscu. Tel. 605 420 767
- Opiekun osoby starszej zaopiekuje się seniorem. Tel. 603 583 335
- Składam szafy, garderoby „IKEA". Tel. 665 18 44 88
- Firma transportowa Lucas z siedzibą koło Płot zatrudni kierowców C+E w ruchu międzynarodowym na ciągniki siodłowe z naczepą firanką, system 2/1 lub inny. Oferujemy kierunki zachodniej Europy oraz kraje Skandynawii. Atrakcyjne wynagrodzenie, składki rozliczane wg zachodnich stawek godzinowych, wyjazdy z Płot. Tel. 508 269 905

INNE

- Sprzedam suporex, cegła kratówka, dwuteownik 14. Tel. 502 346 614
- Kupię suczkę owczarek niemiecki, dużego wzrostu, może być bez rodowodu, wiek do roku. Tel. 724 049 451
- Kupię cegłę rozbiórkową czerwoną z odbiorem własnym. Tel. 603 599 614
- Sprzedam sadzarkę i redełkę do ziemniaków, obsypnik kopców, wóz konny, bitkę lekką, silnik elektryczny 10 KW i krajzegę. Tel. 606 576 417
- Przyjmę reklamę. Tel. 608 486 307
- Niedrogo sprzedam wypoczynek. Tel. 608 486 307
- Kupię przyczepę kampingową bez papierów tel. 609 514 730
- Sprzedam rower damkę. Tel. 781 747 903
- Sprzedam działkę RODO 400 m^2, prąd, woda, murowana altana do remontu, ładnie położona przy ul. A. Krajowej. Tel. 793 818 827

REKLAMA

KUPIĘ KAŻDE AUTO za gotówkę 665 708 544

eprasa.pl 791051afff

Pączkowy zawrót głowy

W Sobieradzu odbyły się warsztaty kulinarne zorganizowane dla kół gospodyń wiejskich z terenu gminy Gryfino. Uczestniczyły w nich: zastępca burmistrza Aleksandra Szymanowicz oraz naczelnik Wydziału Spraw Społecznych Barbara Lefik Żarczyńska.

Uczestnicy warsztatów mieli okazję nie tylko doskonalić swoje umiejętności kulinarne, ale także wziąć udział w emocjonującym konkursie na „Najlepszego Pączka Roku". Mieli również możliwość wymiany doświadczeń, przepisów oraz technik związanych z przygotowywaniem pączków, które są symbolem karnawału i tradycyjnych polskich wypieków. Rywalizacja była zacięta.

Wydarzenie miało również charakter integracyjny, z zabawami i różnymi atrakcjami. Wspólna pasja do gotowania stała się doskonałą okazją do budowania relacji i umacniania więzi społecznych. Warsztaty kulinarne w Sobieradzu okazały się nie tylko udaną imprezą kulinarną, ale także inspiracją do dalszego działania. Przede wszystkim było pysznie i kreatywnie!

W roku 2025 miano najlepszego pączka w Gminie otrzymał pączek z Chlebowa, autorstwa KGW Biesiadna Chata w Chlebowie. Był pyszny, aromatyczny i z nadzieniem. Poezja!

A.S.

Nieprzeciętne spotkanie

W Międzynarodowy Dzień Pisarzy i Pisarek w Oddziale dla Dzieci i Młodzieży, Biblioteki Publicznej w Gryfinie, odbyło się spotkanie z poetką, pisarką i językoznawczynią – Agnieszką Frączek. W spotkaniu uczestniczyli uczniowie II c z SP2 oraz III b z SP1.

Poetka opowiadała o swojej bogatej twórczości, która obejmuje nie tylko wiersze i opowiadania publikowane w tomikach oraz czasopismach, ale również biografię znanych pisarzy. Te ostatnie są publikowane w ramach serii „Nieprzeciętni". Możemy tam przeczytać m.in. o Janie Brzechwie, Julianie Tuwimie i Ludwiku Zamenhofie – twórcy języka esperanto.

Autorka także porozmawiała z dziećmi o tym jak powstają jej działa, jak przygotowuje się do poszczególnych książek. Opowiadała o tym skąd bierze informacje do biografii. Podpowiedziała uczniom skąd można brać pomysły do własnych opowiadań i wierszy. Na koniec Pani Frączek rozdała autografy.

BP

Podróż w głąb emocji

Niezwykłe zdjęcia

W poniedziałek, 3 marca o godzinie 17:00 w Bibliotece Publicznej w Gryfinie odbył się wernisaż wystawy „W głąb siebie" autorstwa Andrzeja Kaczora. Wydarzenie zgromadziło miłośników fotografii, którzy mieli okazję spotkać się z artystą i osobiście wysłuchać jego opowieści o procesie twórczym.

Andrzej Kaczor, gryfinianin, znany z takich wystaw jak „Geneza Myśli", „Przyrodnicza Strona Gryfina" czy „Innym Okiem", udowodnił, że fotografia to nie tylko uchwycone obrazy, ale także zapis emocji i refleksji. Jego prace łączą inspiracje naturą z analizą ludzkich uczuć, co nadaje im niezwykłą intensywność.

Wernisaż był pełen inspirujących rozmów i artystycznych doznań. Goście mogli nie tylko podziwiać fotografie, ale także porozmawiać z autorem o jego pracy, doświadczeniach oraz znaczeniu emocji w jego twórczości.

Jeśli nie mogliście być z nami dziś, nic straconego! Wystawa będzie dostępna do końca marca w godzinach otwarcia bibliotek.

BP

eprasa.pl 791051afff