ISSN 1232-1931

TYGODNIK POWIATOWY

GAZETA MYSZKOWSKA

cena 3,60zł
(w tym 5% VAT)
5800 egz. +99 abonament cyfrowy
Nr 48 (1393) rok XXVIII 26.11- 2.12. 2021r
ISSN 1232-1931

UKAZUJE SIĘ OD 1993r. W GMINACH: MYSZKÓW, ŻARKI, PORAJ, KOZIEGŁOWY, NIEGOWA, KROCZYCE, WŁODOWICE, LELÓW, JANÓW

NIEWYJAŚNIONA ŚMIERĆ W PIŃCZYCACH

Prokuraturze Rejonowej w Myszkowie nie udało się ustalić, kto potrącił śmiertelnie 42 letniego mieszkańca Pińczyc Wojciecha M. 18 grudnia 2020 roku. 30 czerwca 2021 śledztwo umorzono i jeżeli nie pojawią się nowe dowody, nigdy się nie dowiemy kto uciekł z miejsca wypadku, dlaczego, czy kierowca był trzeźwy? Dlaczego nie udzielił pomocy rannemu? Bo choć Wojciech M. zmarł w wyniku obrażeń, to nie od razu. Po wypadku zdążył jeszcze zadzwonić do znajomego. Sprawa w Pińczycach była głośna, gdyż dzień po wypadku podejrzenie padło na mieszkańca Huty Starej, byłego policjanta, którego widziano w rozbitym z prawej strony samochodzie pod sklepem w Pińczycach. Gdy świadkowie zwrócili uwagę, czy to nie samochód z wczorajszego wypadku, kierowca gwałtownie uciekł, co wzbudziło jeszcze więcej podejrzeń.

Jednak jak informuje nas Prokuratura Rejonowa w Myszkowie śledztwo nie dało dowodów na powiązanie uszkodzonego Golfa mieszkańca Huty Starej z wypadkiem, w którym zginął Wojciech M. Gdy w styczniu z informacjami o możliwym udziale samochodu VW Golf w tym wypadku zwrócili się do nas świadkowie, którzy widzieli samochód z uszkodzeniami dzień później, KPP w Myszkowie nie odpowiedziała na żadne z naszych pytań:

dok. na str. 5

„JEDNO JEST PEWNE: NIC NIE JEST PEWNE!”

(Poraj) Wielkimi krokami zbliża się przyjmowanie uchwał budżetowych na 2022 rok. Prace nad projektami trwają już od dłuższego czasu, a radni obecnie zapoznają się z nimi. Mają czas na ich przeanalizowanie, czy też zgłaszanie wniosków. Na razie trudno powiedzieć, jak dokładnie będzie wyglądał przyszły rok pod względem finansowym w gminach. W listopadzie dyskutowali o tym np. porajscy radni. Projekt przyszłorocznego budżetu gminy uwzględnia już Polski Ład i opracowany został o wytyczne z Ministerstwa Finansów. Ale na razie nikt nie jest w stanie określić, jak budżet będzie wyglądał w praktyce. Można się spodziewać wielokrotnych zmian budżetu w ciągu roku, ale jak mówiła wójt Katarzyna Kaźmierczak, nie będą to zmiany kosmetyczne, tylko przetasowania.

Prace nad przyszłorocznymi budżetami samorządów dobiegają końca. Radni otrzymują już projekty uchwał budżetowych, które podejmowane będą pod koniec grudnia (lub na początku 2022 r.). Podczas wspólnego posiedzenia komisji budżetowej oraz komisji oświaty (23 listopada) porajscy radni analizowali projekt przyszłorocznego budżetu i złożone do niego wnioski. - *Czy ten budżet jest oparty już o założenia Polskiego Ładu, czy nadal jest oparty o poprzednie założenia?* - pytał radny **Grzegorz Bojanek**. Jak mówił, wszystkie samorządy dotknie Polski Ład, znacząco obniżając dochody gmin. - *Jeśli budżet oparty jest o poprzednie założenia, to możemy się spodziewać, że nasze dochody spadną. Wtedy i tak będziemy musieli ten budżet bardzo często w toku roku jak to zwykle bywa nowelizować, obniżając niestety wiele punktów (...). Jak to będzie wyglądało wg pani skarbnik - czy ten budżet ma szansę się utrzymać, czy będziemy go musieli zaraz znowelizować, urealniając kwoty, które samorząd będzie mógł otrzymać z PIT-u?* - mówił **G. Bojanek**.

dok. na str. 6

Sytuacja epidemiologiczna w powiecie:

ILU Z NAS CHCE SIĘ ZASZCZEPIĆ?

Od kilku tygodni jednym z tematów najczęściej poruszanym w mediach ogólnopolskich jest epidemia COVID-19. Tempo szczepień zwolniło już kilka miesięcy temu – większość osób, które chciały się zaszczepić już to uczyniły. Szczepienia nie są obowiązkowe, a Rząd nie zamierza wprowadzać kolejnych restrykcji dla wszystkich (np. lockdownu) lub ograniczeń dla osób niezaszczepionych. Dlatego można zakładać, że nie nastąpi gwałtowny wzrost liczby zaszczepionych. Jak dotąd w całym powiecie myszkowskim zaszczepiło się blisko 40% osób, a w poszczególnych gminach poziom wyszczepienia wynosi od 45,7% do 53,2%.

dok. na str. 3

Złomowanie pojazdów

zaświadczenie
i gotówka od ręki
dojazd do klienta

tel. 794-560-010

Firma Grand Service
w Koziegłówkach
przyjmie pracownika do warsztatu

Możliwość przyuczenia
Zakres obowiązków:
- demontaż/montaż układów wydechowych
- obsługa maszyny do regeneracji filtrów
- obsługa hamowni podwoziowej
atrakcyjne wynagrodzenie
Więcej informacji pod numerem
505-705-402

eprasa.pl 79228c7494

PIRATA DROGOWEGO ZATRZYMAŁO OGRODZENIE

(Myszków) Dwudziestolatek pożegnał się z prawem jazdy po tym, jak na ulicach Myszkowa urządził sobie „rajd" i uciekał przed Policją. Ale to nie jedyna kara, z jaką musi się liczyć młody mieszkaniec Leśniaków. - *Odpowie także za popełnione przestępstwo niezatrzymania się do kontroli oraz szereg wykroczeń drogowych. Grozi mu za to nawet 5 lat więzienia* – informuje myszkowska Policja.

W sobotę, 20 listopada na ulicy Pułaskiego w Myszkowie patrol drogówki chciał zatrzymać do kontroli kierującego seatem. Mężczyzna zignorował policjantów i nie reagował na sygnały do zatrzymania się. Funkcjonariusze ruszyli więc za nim. Jak relacjonuje myszkowska Policja, kierowca seata poruszał się całą szerokością jezdni i popełnił szereg wykroczeń.

Uciekając dalej ulicą Pułaskiego, kierowca skręcił w ulicę Wyzwolenia i zaczął przyspieszać. - Dopiero, gdy dojechał do skrzyżowania z zamiarem wjazdu w ulicę Czarneckiego, stracił panowanie nad pojazdem i swoją jazdę zakończył na przydrożnym ogrodzeniu. Stróże prawa wyciągnęli go z auta. Na szczęście nikomu nic się nie stało – przekazuje Komenda Powiatowa Policji w Myszkowie.

Za kierownicą seata siedział 20-latek z Leśniaków. Młody mężczyzna stracił prawo jazdy. Odpowie za niezatrzymanie się do kontroli i wykroczenia, jakie popełnił w trakcie ucieczki. **(es)**

PODEJRZANA O KRADZIEŻ NIE PRZYZNAŁA SIĘ DO WINY

(gm. Poraj) Z Policją skontaktował się 59-latek, który zgłosił kradzież. Z jego samochodu „zniknęło" 25 tysięcy złotych. Jak się okazało, sprawczynią może być jego znajoma, z którą mężczyzna przebywał nad porajskim zalewem. W kieszeni kurtki 43-letniej mieszkanki Żarek Letniska kryminalni znaleźli kilka tysięcy złotych, a kobieta nie potrafiła wyjaśnić w jaki sposób się tam znalazły. Prócz tego na miejscu kradzieży był fragment stuzłotówki. Pozostałą część banknotu policjanci znaleźli w mieszkaniu kobiety.

Krótko przed północą, w poniedziałek 15 listopada do Komendy Powiatowej Policji w Myszkowie wpłynęło zgłoszenie o kradzieży. Do zdarzenia doszło na terenie rekreacyjnym przy zalewie w Jastrzębiu (gm. Poraj). Z zaparkowanego tam pojazdu „zginęło" 25 tysięcy złotych. Na miejsce udali się kryminalni z Koziegłów. W przyczepie kempingowej nad zalewem zastali 59-letniego mężczyznę, który zgłosił kradzież oraz jego 43-letnią koleżankę.

- *Mężczyzna oświadczył, że z zaparkowanego obok pojazdu, którego jest właścicielem ktoś ukradł mu sporą ilość gotówki. Stróże prawa szybko zorientowali się, że za sprawą kradzieży może stać jego znajoma. Jak się okazało, mieli rację. W kieszeni jej kurtki stróże prawa odnaleźli 4650 złotych* – **relacjonuje Policja.**

43-latka z Żarek Letniska nie miała dobrego wytłumaczenia. Utrzymywała, że nie wie kto włożył pieniądze do kieszeni jej kurtki. Mundurowi znaleźli też kawałek stuzłotówki. Kobieta została zatrzymana przez mundurowych i trafiła do aresztu. Funkcjonariusze przeszukali jej mieszkanie, w którym znaleźli gotówkę. Wśród banknotów była uszkodzona stuzłotówka. Idealnie pasował do niej fragment znaleziony na miejscu kradzieży w Jastrzębiu.

- *Koziegłowscy kryminalni odzyskali w sumie prawie 7 tysięcy złotych. Kobieta nie przyznała się do winy. Grozi jej nawet 5 lat za kratami* – **informuje myszkowska Policja. (es)**

Foto: KPP Myszków

PIJANY AWANTUROWAŁ SIĘ W SKLEPIE

(Poraj) Do 5 lat więzienia grozi 27-latkowi z Poraja za efekty awantury, jaką wszczął w jednym ze sklepów. Gdy obsługa sklepu poprosiła go o wyjście, mężczyzna zniszczył witrynę sklepową i drzwi wejściowe. - *Straty oszacowano na kwotę 15 tysięcy złotych. Mieszkaniec Poraja usłyszał już zarzut i przyznał się do winy* – informuje Policja.

Funkcjonariusze z Koziegłów zostali zawiadomieni o awanturze, jaką wszczął w jednym z porajskich sklepów młody mężczyzna. Jak przekazała policjantkom ekspedientka, 27-latek był pijany i agresywny. Bez powodu zaczął się awanturować.

- *Poproszony przez obsługę sklepu o opuszczenie placówki, wpadł w szał i zaczął niszczyć witrynę sklepową, a potem drzwi wejściowe. Straty jakie wyrządził to 15 tysięcy złotych* – **relacjonuje Komenda Powiatowa Policji w Myszkowie.**

Na miejscu zdarzenia interweniował patrol z Koziegłów. Policjanci obezwładnili agresywnego 27-latka z Poraja, założyli mu kajdanki i zatrzymali do wyjaśnienia. W środę, 17 listopada mężczyzna został przesłuchany i przyznał się do winy. (es)

JEŻDŻĄ NA „PODWÓJNYM GAZIE"

W ciągu jednego weekendu myszkowska Policja zatrzymała trzech pijanych kierowców. Kierowca, którego patrol zatrzymał do kontroli w piątkowe popołudnie w Żarkach, miał 3 promile. Prawie 2 promile miał 41-latek zatrzymany w Myszkowie. Trzecim kierującym, który powinien iść piechotą zamiast korzystać z pojazdu, był motorowerzysta, który miał ponad pół promila.

Trzy dni i trzech nietrzeźwych kierujących to bilans weekendu 19-21 listopada. W piątek popołudniu na ulicy Ofiar Katynia w Żarkach drogówka zatrzymała do kontroli forda fiestę. Mundurowi zauważyli, że mężczyzna siedzący za kierownicą pojazdu jest kompletnie pijany.

- *Jego badanie wykazało 3 promile alkoholu w organizmie. Do tego mieszkaniec Pruszkowa prowadził swój pojazd pomimo orzeczonego przez sąd zakazu prowadzenia pojazdów mechanicznych* – informuje Komenda Powiatowa Policji w Myszkowie.

W Myszkowie na ul. Szpitalnej policyjny patrol zatrzymał kolejnego kierowcę jadącego na podwójnym gazie. Był nim 41-letni mężczyzna, który miał prawie 2 promile. A teraz nie ma prawa jazdy.

Trzeci nietrzeźwy kierujący zatrzymany został w niedzielne przedpołudnie w Mzurowie. 34-latek jadący motorowerem miał ponad pół promila. - *Teraz każdy nieodpowiedzialny kierowca odpowie przed sądem. Oprócz wysokiej grzywny muszą się też liczyć z karą więzienia. O losie każdego z nich zadecyduje sąd* – przekazuje myszkowska Policja. (es)

pełny serwis i naprawa komputerów i laptopów

kontakt
514 508 808
34 333 74 00

naprawiamy
1000+
urządzeń rocznie

Komputronik
Myszków, Sikorskiego 53/5
(obok ZUS/KRUS)

GAZETA MYSZKOWSKA TYGODNIK POWIATOWY

Redakcja:
42-300 Myszków
ul. Sikorskiego 53/3

www.gazetamyszkowska.pl

GAZETA MYSZKOWSKA ukazuje się w piątek od 1993r. **Telefony do redakcji:** (34) 313 71 20 +48 536 334 438
Wydawca: „MyszPress" s.c. **Redaktor Naczelny:** Jarosław Mazanek jmazanek@gazetamyszkowska.pl **tel. 602 514 030**
Zespół redakcyjny: Edyta Superson esuperson@gazetamyszkowska.pl **SPORT:** Tomasz Urbański turbanski@gazetamyszkowska.pl Antoni Starowicz (ekspert podatkowy), Zdzisława Moskwińska (New York), Jarosław Durka, Damian Liszczyk, Piotr Suszek, Czesław Orliński, Sebastian Michalak sebastian11346@o2.pl Zdjęcia www.freepik.com

REDAKCJA I BIURO OGŁOSZEŃ: 42-300 Myszków ul. Sikorskiego 53/3 (34) 313 71 20 redakcja@gazetamyszkowska.pl gazetamyszkowska@pro.onet.pl
NASZE NOWE GODZINY PRACY: Pn-Wt 9^{00}-16^{00} SRODA 9^{00}-17^{00} CZWARTEK 9^{00}-15^{00} PIĄTEK 9^{00}-12^{00}
Reklama: Sylwia Mazanek smazanek@gazetamyszkowska.pl tel. 602 398386 Nr konta do wpłat: MyszPress 51 2490 0005 0000 4530 6719 7466

Druk: POLSKA PRESS Sp. z o.o. Oddział Poligrafia Drukarnia Sosnowiec
Materiałów niezamówionych redakcja nie zwraca. Zaznaczamy sobie prawo skracania listów i tekstów nadesłanych. Za treść ogłoszeń i reklam redakcja nie odpowiada.

eprasa.pl 79228c7494

ILU Z NAS CHCE SIĘ ZASZCZEPIĆ?

dok. ze str. 1

We wtorek, 23 listopada Ministerstwo Zdrowia poinformowało o 19.936 potwierdzonych przypadkach zakażenia koronawirusem. Zmarło 398 osób (111 wyłącznie z powodu COVID-19; 287 pacjentów miało choroby współistniejące). W całym kraju najwięcej zachorowań odnotowuje się w województwie mazowieckim, wielkopolskim, małopolskim, lubelskim oraz w naszym regionie, czyli w województwie śląskim. W powiecie myszkowskim odnotowano 26 przypadków zakażenia i 1 przypadek śmiertelny. Kwarantanną objętych jest obecnie 626 osób. Jak informował na początku tygodnia Śląski Urząd Wojewódzki (dane na poniedziałek, 22 listopada), w naszym regionie zajętych było ponad 69% łóżek covidowych (1493 z ogólnej liczby 2145) oraz ponad 68% łóżek respiratorowych (115 z ogólnej liczby 167).

Liczba osób w pełni zaszczepionych (czyli dwoma dawkami preparatów Pfizer, Moderna, AstraZeneca lub jednodawkową szczepionką Johnson&Johnson) w całym kraju to ponad 20,2 mln. W powiecie myszkowskim, liczącym 70,1 tys. mieszkańców, w pełni zaszczepiło się 27,9 tysięcy osób (39,8%).

Poziom wyszczepienia mieszkańców w poszczególnych gminach przedstawia się następująco:

- **Poraj 53,2%**
- **Myszków 51,7%**
- **Żarki 47%**
- **Koziegłowy 46,4%**
- **Niegowa 45,7%**

KONKURSY MIAŁY ZACHĘCAĆ DO SZCZEPIEŃ

W ramach Narodowego Programu Szczepień ogłoszono kilka konkursów skierowanych do samorządów. W każdym z nich nagrodą są pieniądze, które mogą otrzymać gminy. Wygrywa ten samorząd, którego mieszkańcy najchętniej będą się szczepić. Premiowany jest na przykład najwyższy wzrost liczby zaszczepionych od 1 sierpnia do 31 października br. czy też najwyższy odsetek zaszczepionych mieszkańców. Z terenu powiatu myszkowskiego na liście gmin uprawnionych do otrzymania nagrody finansowej znalazły się Niegowa, Poraj i Żarki (w ramach konkursu „Rosnąca Odporność").

Do szczepień zachęcać mają też szeroko zakrojone kampanie promocyjne i informacyjne. Dla pacjentów zorganizowano również loterię, w której można było wygrać pieniądze, hulajnogi elektryczne i samochody.

KOLEJNEGO ZAMKNIĘCIA RACZEJ NIE BĘDZIE

Rządzący nie decydują się na wprowadzanie kolejnych obostrzeń sanitarnych lub ogłaszania kolejnego „lockdownu". Władze obecnie zamierzają skupić się na egzekwowaniu wprowadzonych już zasad.

- Zaledwie 0,77% w pełni zaszczepionych zostało zakażonych. Od momentu rozpoczęcia szczepienia drugą dawką 8,6% zakażeń stanowili w pełni zaszczepieni – informowało Ministerstwo Zdrowia 19 listopada. Spośród zgonów osób zakażonych koronawirusem, 4,5% stanowić mieli pacjenci zaszczepieni.

Jak mówił podczas briefingu w Szpitalu Tymczasowym w Poznaniu 18 listopada Minister Zdrowia Adam Niedzielski, resort przewiduje dwa możliwe scenariusze rozwoju epidemii – albo szczyt fali nastąpi pod koniec listopada i wówczas dojdziemy do ok. 25 tysięcy zakażeń dziennie, albo fala wznosić się będzie jeszcze do pierwszej połowy grudnia, gdy liczba zakażeń wynosić będzie ok. 35 tysięcy dziennie. Dla rządzących kluczowe jest teraz egzekwowanie obowiązku noszenia maseczek (co widzimy choćby na lokalnym gruncie, gdzie Policja wraz z pracownikami sanepidu prowadzi kontrole w sklepach). Jak przekonywał minister Niedzielski w Poznaniu, działania rządu mają pozwolić przejść trwającą właśnie falę epidemii bez zaburzania życia społeczno-gospodarczego.

Biorą pod uwagę informacje napływające w ostatnich tygodniach ze strony przedstawicieli resortu zdrowia wynika, że Rząd stoi na stanowisku, że wprowadzanie restrykcji z powodu wzrostu liczby zakażeń koronawirusem przyniosłoby w tej chwili więcej szkody niż pożytku.

OBOWIĄZEK SZCZEPIEŃ W AUSTRII

Niektóre kraje europejskie wprowadziły lub wprowadzają kolejne restrykcje – np. wymagane jest okazanie paszportu covidowego, potwierdzenie statusu ozdrowieńca lub przedstawienie negatywnego testu na koronawirusa. Austria jako pierwszy kraj UE zamierza wprowadzić obowiązek szczepień przeciwko COVID-19 (ma wejść w życie od lutego '22 r.). Kolejne obostrzenia i restrykcje spotykają się ze sprzeciwem mieszkańców. Protesty odbywają się w takich krajach jak Austria, Włochy, Chorwacja, dużo mówi się o poważnych zamieszkach, do jakich dochodzi w Holandii. (es)

eprasa.pl 79228c7494

APARTAMENT DLA JEŻA

Liście zgrabione jesienią nie muszą być odpadem, który czym prędzej pakowany jest do foliowego worka i wyrzucany. Sterty pozostawione w ogrodzie do wiosny mogą pomóc jeżom przetrwać. Schronienia dla tych małych ssaków w ostatnich latach coraz częściej pojawiają się w polskich miastach.

Regionalna Dyrekcja Ochrony Środowiska w Katowicach skierowała do wszystkich samorządów pismo z prośbą o zwrócenie uwagi na potrzebę ochrony jeży. W naszym kraju możemy spotkać przedstawicieli dwóch gatunków – jeża wschodniego oraz jeża zachodniego. Oba są objęte ochroną. Nie wolno schwytać oraz przetrzymywać jeży. Zabronione jest również niszczenie lub uszkadzanie schronisk tych ssaków.

Inicjatywą wykazało się na przykład Miejskie Przedsiębiorstwo Wodociągów i Kanalizacji w Porębie. Na terenie miasta pojawiło się kilka zagród dla jeży. To proste konstrukcje z metalowej siatki, wewnątrz których są sterty liści. Siatka kończy się ok. 20 cm nad ziemią, aby jeże mogły bez trudu dostać się do środka. Na zagrodach znajdują się plakietki z napisem „NIE ROZGARNIAJ LIŚCI! TU MOŻE MIESZKAĆ JEŻ".

W ostatnich latach pozostawianie specjalnie przygotowanych miejsc dla jeży staje się coraz popularniejsze. Z myślą o tych maleńkich ssakach nie trzeba tworzyć specjalnych zagród, tak jak uczyniono to w Porębie (choć pomysł ten uważamy za fantastyczny!). Wystarczy zostawić na zimę stertę liści w swoim ogrodzie. Jeże mogą tam szukać schronienia. Ważne jest jednak to, by zdecydować się od razu – abo zbieramy zgrabione liście, albo je pozostawiamy na całą zimę. Zgrabienie liści i usunięcie ich dopiero po kilku tygodniach może się okazać najgorszym pomysłem.

- Sytuacja, w której liście zbierane są dopiero po kilku tygodniach, może stanowić dla jeży śmiertelne zagrożenie. Niepotrzebnie obudzone mogą już nie znaleźć nowego schronienia. Jeże zaczynają poszukiwania miejsca na zimowy sen po zgromadzeniu odpowiednich zapasów tłuszczu oraz po spadku temperatury otoczenia do 10-15°C – informuje Regionalna Dyrekcja Ochrony Środowiska w Katowicach.

CZY JEŻE NOSZĄ JABŁKA NA KOLCACH?

Jak wyjaśniają Lasy Państwowe, przekonanie o tym, że jeże transportują owoce na swoich grzbietach jest błędne – na przykład dlatego, że drobne zwierzątko miałoby kłopot, by zarzucić na kolce coś dużego. Prócz tego warto zwrócić uwagę na to, czym żywią się jeże. Owszem, są one wszystkożerne, ale sięgają głównie po robaki, ślimaki i owady. Grzyby, owoce, czy płazy też mogą je zainteresować.

Te drobne ssaki ważą od 0,4 do 1,9 kg, a długość ich ciała sięga do 35 cm. Jeża można spotkać w lasach, zaroślach, w parkach, przydomowych ogródkach, czy też na obrzeżach terenów zabudowanych. Niestety, często giną na drogach. Nie uciekają przed samochodem, prędzej zwiną się w kulkę ze strachu.

Co jeże robią w ciągu dnia? Ukrywają się. Spędzają czas pod liśćmi, czy też w jamkach. Czekają aż zapadnie zmrok i wtedy wychodzą szukać pożywienia. Drepczą i tuptają po okolicy, a potrafią przebyć nawet 2 kilometry w ciągu jednej nocy. Imponujący wynik.

- W październiku jeż zapada w sen zimowy. Ten trudny okres spędza w wyścielonej norce ukrytej pod konarami drzew lub liśćmi. Otulony mchem, trawą i liśćmi budzi się dopiero w kwietniu. Na ten czas jego metabolizm maksymalnie zwalnia – temperatura ciała zmniejsza się z 36 °C do 1 °C, krew dużo wolniej krąży, serce bowiem, zamiast bić 180 uderzeń na minutę, bije tylko 20 razy – wyjaśniają Lasy Państwowe w publikacji opisującej jeża europejskiego. (es)
Foto: UM Poręba; pixabay

DO KTÓREJ POWINNA PRACOWAĆ POCZTA?

(Koziegłowy) Na początku listopada zadzwoniła do nas mieszkanka Koziegłów, która uważa, że tutejszy Urząd Pocztowy pracuje w złych godzinach. Jej zdaniem, powinien być czynny np. do godziny 17.00 każdego dnia, aby można było załatwić coś na poczcie po pracy. Jest jeden dzień w tygodniu, gdy poczta otwarta jest do 20.00, ale nie satysfakcjonuje to mieszkanki Koziegłów. - *Wydłużanie godzin pracy placówek musi mieć uzasadnienie ekonomiczne, obecnie ponad 70% placówek pocztowych w naszej sieci jest nierentowna* – odpowiada rzeczniczka prasowa Poczty Polskiej.

Od listopada Urząd Pocztowy w Koziegłowach (przy Placu Moniuszki) czynny jest od poniedziałku do środy w godzinach 8:30-15:30, w czwartki 13:00-20:00 i w piątki 9:00-15:00. Zdaniem mieszkanki Koziegłów, która się z nami kontaktowała w tej sprawie, poczta czynna jest zbyt krótko. Godziny otwarcia placówki powinny zostać wydłużone co najmniej do 17.00 każdego dnia tak, aby mieszkańcy mogli załatwić swoje sprawy na poczcie np. po pracy.

Od czego zależą godziny pracy poczty? Jak wyjaśnia rzeczniczka prasowa Poczty Polskiej Justyna Siwek, zgodnie z przepisami placówki pocztowe powinny działać co najmniej 5 dni w tygodniu. Poczta Polska kształtuje czas pracy poszczególnych placówek w oparciu o lokalne zapotrzebowanie i kwestie operacyjne. Czas pracy placówki od poniedziałku do piątku wynosi nie mniej niż 6 godzin, a minimum raz w tygodniu otwarta jest do godziny 20:00 (lub co najmniej 3 godziny w sobotę).

- Wydłużanie godzin pracy placówek musi mieć uzasadnienie ekonomiczne, obecnie ponad 70% placówek pocztowych w naszej sieci jest nierentowna. Działamy w warunkach gospodarki rynkowej, racjonalizujemy koszty i efektywnie staramy się wykorzystać zasoby. Kierujemy się utrzymaniem szerokiej dostępności do sieci placówek pocztowych z uwzględnieniem lokalnego zapotrzebowania na usługi i – co ważne – z zapewnieniem wysokiej jakości ich świadczenia. Monitorujemy natężenie klientów i liczbę usług – informuje **Justyna Siwek**, rzecznik prasowy Poczty Polskiej.

Godziny pracy placówki w Koziegłowach określa Dyrektor Regionu Sieci Poczty Polskiej w Katowicach. Jak dodaje rzeczniczka, klienci mogą zgłaszać swoje zastrzeżenia bezpośrednio w placówkach pocztowych lub korzystając z formularza dostępnego pod adresem www.poczta-polska.pl/reklamacje.

(es)

BIBLIOTEKA PRZENIOSŁA ICH DO ŚWIATA BAŚNI

(Myszków) Miejska i Powiatowa Biblioteka Publiczna w Myszkowie zorganizowała dla najmłodszych czytelników wyjątkowe wydarzenie. Międzynarodowy Dzień Postaci z Bajek pozwolił dzieciom spotkać się w Krainie Baśni z takimi postaciami jak Czerwony Kapturek, Kopciuszek, czy też Królewna Śnieżka.

W Filii nr 4 myszkowskiej biblioteki zorganizowano Dzień Postaci z Bajek. W piątkowe popołudnie, 12 listopada najmłodsi czytelnicy spotkali się z Czerwonym Kapturkiem. Wszyscy razem odpowiedzieli na zaproszenie Królowej Bajek i przenieśli się do Krainy Baśni, do której udali się na czarodziejskim dywanie.

- Okazało się, że przewrotny Chochlik Nochalek, wtargnął w nocy do Królestwa Bajek i poprzekładał strony w książkach. Postacie z bajek zostały zagubione i należało im pomóc wrócić, ponieważ źle im było w nie swoich bajkach – wyjaśnia myszkowska Biblioteka Publiczna.

Przed młodymi czytelnikami postawiono różnorodne zadania do wykonania. Pracując w grupach oddzielali groch od fasoli i łączyli w pary postacie z bajek, opisując każdą z nich. Podczas kalamburów dzieci miały okazję zaprezentować swoją wiedzę dotyczącą bohaterów znanych z kart literatury dziecięcej.

Nie zabrakło czasu na odpoczynek i poczęstunek, jak również wspólnego wysłuchania fragmentu „Niesamowitych przygód dziesięciu skarpetek" autorstwa Justyny Bednarek. Dzieci przygotowały bajkowe maski i robiły pamiątkowe zdjęcia. *- Niespodzianką dla przybyłych po swoje pociechy rodziców, był taniec którego dzieci nauczyły się podczas pobytu w Krainie Baśni pt. „Witajcie w naszej bajce". Na zakończenie spotkania każda postać z bajki otrzymała pamiątkowy dyplom oraz niespodziankę* – dodaje MiPBP w Myszkowie.

Dzięki bibliotecznym spotkaniom, najmłodsi czytelnicy mogą nie tylko wspaniale spędzić czas z rówieśnikami, ale też rozwijać swoją wyobraźnię i zamiłowanie do literatury. (es) Foto: MiPBP Myszków

eprasa.pl 79228c7494

NIEWYJAŚNIONA ŚMIERĆ W PIŃCZYCACH

ze strony 1

„Uszkodzony samochód VW Golf (…) stoi na posesji w Hucie Starej. Wg. dwóch świadków, jednego nazwisko jest nam znane 19.12.2020 dzień po wypadku Golf IV był widziany pod sklepem w Pińczycach, osoby te zwróciły uwagę na uszkodzenia przodu prawego błotnika samochodu. Gdy komentowali, czy to nie ten co spowodował wypadek, ze sklepu wyszedł (X) i w panice odjechał. Świadkowie za nim, (X) wjechał na swoją posesję."

Byliśmy na miejscu, uszkodzony samochód dalej był widoczny na posesji. Nasi świadkowie mówili też o tym, że właściciel próbował samochód pokątnie naprawić, padała nazwa warsztatu. Z Prokuratury Rejonowej w Myszkowie otrzymaliśmy jednak informację, że ten pojazd został już wykluczony z udziału w wypadku w Pińczycach, ponieważ uszkodzenia miały powstać w wyniku zderzenia z sarną. Wysłaliśmy więc pytania do KPP w Myszkowie:

1. Kiedy miało dojść do zderzenia Golfa z sarną?

2. Czy zdarzenie takie zostało zgłoszone policji?

3. Czy były oględziny samochodu, które potwierdziłyby wersję kierującego/właściciela, że uszkodzenia pojazdu są spowodowane zderzeniem z sarną?

4. Czy policjanci widzieli potrąconą sarnę?

5. Czy to prawda, że w zdarzeniu z 18.12.2020 pojawiła się informacja o możliwym w nim udziale samochodu Audi, czarnego lub ciemnego koloru?

6. Czy to prawda, że na miejscu wypadku, podczas czynności policji pojawił się były policjant KPP Myszków (X)? Tak twierdzą mieszkańcy Pińczyc.

7. Czy opisywane dziwne zachowanie (X) pod sklepem dzień po wypadku nie stanowi poszlaki rzucającej podejrzenie o możliwym jego udziale w wypadku, lub przynajmniej udziale wspomnianego VW Golf?

8. Czy zabezpieczone na miejscu wypadku ślady identyfikują kolor i markę pojazdu?

9. Czy wobec faktu, że (X) jest łączony z tym wypadkiem, KPP Myszków sprawdzi lub sprawdziła czy jego nr telefonu logował się na trasie wypadku 18 grudnia 2020 w czasie przed ujawnieniem informacji o potrąceniu pieszego?

KPP w Myszkowie nie udzieliła nam odpowiedzi na żadne z zadanych pytań. Nawet na te dotyczące weryfikacji wyjaśnień właściciela Golfa o „zderzeniu z sarną".

-W nawiązaniu do Pana korespondencji informuję, że wszystkie wątki w niej zawarte są przedmiotem wyjaśnień w prowadzonym śledztwie - pisze 29 stycznia 2021 asp. szt. Barbara Poznańska, oficer prasowa KPP w Myszkowie.

SPRAWCA: TYLKO NIEUDZIELENIE POMOCY

Z ustaleń śledztwa, jakie poznaliśmy już po jego zakończeniu wynika, że kierujący lub kierująca samochodem, który przejechał Wojciecha P. nie popełnił przestępstwa polegającego na spowodowaniu wypadku ze skutkiem śmiertelnym. Ma to wynikać z okoliczności wypadku. Była mgła. O 21:58 18 XII 2020 poszkodowany dzwonił na numer alarmowy, mówiąc, że „nie wie gdzie jest". Mija dosłownie 10 minut i potrąconego mężczyznę znajduje na drodze świadek. Widzi go zakrwawionego, ale ciągle z oznakami życia. Za chwilę Wojciech M. umiera. Późniejsza sekcja zwłok wykaże, że denat miał 3,4 promila alkoholu we krwi.

Potwierdza się wersja, że samochód który miał potrącić mężczyznę to Audi A4 B6 rocznik 2000-05. Jak ustalił biegły, ciało zostało przemieszczone pod samochodem na odcinku jezdni. Biegły wykluczył aby poszkodowany szedł lub siedział. Jego obrażenia wskazują na to, że w chwili wypadku, mężczyzna leżał na drodze. Jak ustalił biegły, kierujący nie miał możliwości obserwacji drogi, aby dostrzec mężczyznę leżącego na jezdni. Zwłaszcza, że był to odcinek nieoświetlony, była mgła, duża wilgotność powietrza.

Kierujący Audi -jak pisze w postanowieniu o umorzeniu śledztwa **Prokurator Prok. Rejonowej w Myszkowie Petronela Musialik**- nie wyczerpał znamion przestępstwa z art. 177 par 2 KK czyli spowodowania wypadku ze skutkiem śmiertelnym. Kierujący jak ustaliła prokurator P. Musialik, nie przyczynił się do zdarzenia nawet nieumyślnie: „brak dowodów na naruszenie zasad bezpieczeństwa ruchu drogowego. Zagrożenie stworzył sam pokrzywdzony.".

Kierującemu samochodem, który rozjechał Wojciecha P. grozi jednak odpowiedzialność z tytułu nieudzielenia pomocy ofierze wypadku i ucieczki, czyli o czyn z art. 162 par. 1 KK. Jednak sprawcy tego przestępstwa nie ustalono, sprawa jest umorzona:

-Ślady hamowania, uszkodzenia pojazdu jakie powstały, świadczą o tym, że kierujący miał świadomość do się stało, ale oddalił się z miejsca wypadku. Wojciech M. bezpośrednio po wypadku jeszcze żył. Kierujący nie wezwał pogotowania, nie udzielił pomocy poszkodowanemu, zbiegł z miejsca zdarzenia, czym wyczerpał zarzut popełnienia przestępstwa z art. 162 p. 1 KK -pisze **Prokuratura Rejonowa w Myszkowie**.

Wątek możliwego udział samochodu VW Golf w wypadku, został wykluczony. **„Nie potwierdziło się to"** -ujęto w krótkim zdaniu, bez odniesienia się do żadnych faktów.

Raczej nie dowiemy się, dlaczego kierujący Audi uciekł, czy był trzeźwy. Czy widząc, że przejechał człowieka, którego -jak ustaliła prokuratura- nie miał szansy dostrzec, kierowca miał świadomość, że ofiara wypadku jeszcze żyje, że zostawia rannego na drodze.

Jarosław Mazanek

Zadbaj o wątrobę- bezpłatne badanie profilaktyczne

Kampania „Śląsk wolny od HCV!"

Tylko do końca roku na Śląsku można sprawdzić czy nie choruje się na wirusowe zapalenie wątroby typu C. Wirus HCV przez wiele lat nie daje żadnych objawów, prowadząc do marskości i rozwoju raka wątroby. W ramach kampanii „Śląsk wolny od HCV" każdy chętny może bezpłatnie wykonać badanie w kierunku wirusowego zapalenia wątroby typu C w punktach ALAB laboratoria. Patronat nad kampanią objął m.in. Burmistrz Miasta Włodzimierz Żak.

Wirusowe zapalenie wątroby typu C mylone jest często z żółtaczką. Wirus HCV jest podstępny gdyż nie daje jednoznacznych objawów, co utrudnia właściwą diagnostykę. Zakazić się możemy przez kontakt z krwią osoby chorej. Do takich sytuacji może dojść podczas wizyty w miejscach gdzie nie są przestrzegane wszystkie zasady skutecznej sterylizacji, w czasie zabiegów podczas których dochodzi do naruszenia ciągłości tkanki, to może być np.: w gabinetach kosmetycznych, fryzjerskich, podczas wykonywania tatuaży i drobnych zabiegów medycznych a nawet u dentysty. To obecnie najczęstsze drogi zakażenia. Do tego dochodzą transfuzje krwi wykonywane w latach 90-tych i wcześniejszych, incydentalne zażywanie narkotyków dożylnych, a także zwykła nieuwaga i korzystanie z tych samych przyborów higienicznych (szczoteczki do zębów i maszynki do golenia). Zazwyczaj o obecności wirusa HCV dowiadujemy się przez przypadek, wykonując badania do planowanego zabiegu lub oddając krew.

Mimo braku charakterystycznych objawów, mogą nas zaniepokoić:

- zwiększona męczliwość,
- bóle mięśni i stawów, które zazwyczaj kojarzymy z objawami grypowymi,
- stany depresyjne,
- zmniejszenie apetytu,
- dyskomfort w jamie brzusznej,
- nudności,
- ogólne osłabienie organizmu.

Pierwsze charakterystyczne symptomy WZW C są często sygnałem mocno już zaawansowanego stanu choroby i mogą wystąpić nawet 30 lat po zakażeniu. Często pojawiają się w momencie, kiedy uszkodzenia wątroby narządu są już nieodwracalne.

Zakażenia HCV na Śląsku

Szacuje się, że w Polsce zakażonych może być 150 tys.1 osób, z czego aż 86%2 z nich nie jest tego świadoma. Na samym Śląsku, w 2019 roku, zakażenie potwierdzono u 3593osób. W kolejnym roku, już dotkniętym pandemią, w całym kraju wykryto zaledwie 929 zakażenia4. Te dane są alarmujące! To pokazuje ogrom niedoszacowania danych i jeszcze dobitniej potrzebę prowadzenia diagnostyki całego społeczeństwa. Wspierając kampanię „Śląsk wolny od HCV", chcemy pokazać, że działania lokalne często wyprzedzają decyzje systemowe i przynoszą realne korzyści dla mikrospołeczności - podkreśla Grzegorz Hudzik Dyrektor WSSE Katowice, Śląski Państwowy Wojewódzki Inspektor Sanitarny.

HCV wymyka się uwadze lekarzy, bo diagnostyka wirusa nie jest prowadzona w ramach działań systemowych. Eksperci podkreślają, że każdy z nas był w sytuacji, w której mogło dojść do zakażenia, dlatego powinniśmy się zbadać. Prof. Jerzy Jaroszewicz Kierownik Katedry i Oddziału Klinicznego Chorób Zakaźnych i Hepatologii w Bytomiu, ŚUM Katowicach, argumentuje udział w kampanii: Chcemy wykorzystać obecność w kampanii „Śląsk wolny od HCV" i zachęcić Państwa do diagnostyki, bo tylko wtedy, my lekarze mamy możliwość skutecznego wyleczenia. Obecnie dysponujemy leczeniem krótkim (trwa zaledwie 2-3 miesiące), niewymagającym hospitalizacji a przede wszystkim refundowanym.

Podejmij wyzwanie i zrób badanie

Do końca roku w ramach kampanii „Śląsk wolny od HCV" można bezpłatnie skorzystać z diagnostyki w kierunku wykrycia zakażenia w każdym punkcie ALAB laboratoria. Badanie wykonuje się z krwi żylnej, gdzie sprawdzana jest obecność przeciwciał wirusa we krwi. W przypadku pozytywnego wyniku przeprowadzone zostanie badanie weryfikujące, potwierdzające lub wykluczające, aktywne zakażenie tzw. HCV RNA- podkreśla Barbara Pepke, Prezes Fundacji Gwiazda Nadziei.

W kampanię „Śląsk wolny od HCV" zaangażowali się Marszałek Województwa, Prezydenci, Burmistrzowie i Wójtowie miast Śląska, dla których zdrowie społeczności lokalnej jest sprawą nadrzędną. Adresy placówek, w których można bezpłatnie skorzystać z badania znajdują się na stronie www.gwiazdanadziei.pl/slask-wolny-od-hcv

Zapamiętaj!

- Zakażenia HCV rozpoznaje się najczęściej dopiero w zaawansowanym stadium choroby.
- Szacuje się, że zakażonych HCV w Polsce jest 150 tys. osób, z czego tylko 14% jest tego świadoma.
- 1. krokiem jest badanie przeciwciał anty-HCV; potwierdzeniem aktywnego zakażenia jest badanie na obecność RNA wirusa w surowicy.
- Zakażenie HCV może być niewidoczne w wynikach prób wątrobowych.
- Aktualnie stosowane nowoczesne leki są skuteczne i dobrze tolerowane.
- Nie ma szczepionki przeciwko HCV. Podstawą jest profilaktyka i unikanie potencjalnych źródeł zakażenia. (red)

ADRESY PLACÓWEK ALAB LABORATORIA NA ŚLĄSKU:

- Bielsko-Biała, ul. Kazimierza Wielkiego 26
- Częstochowa, ul. Racławicka 22
- Częstochowa, ul. Brzozowa 7 lok.2
- Czeladź, ul. Kościelna 5
- Gliwice, ul. Zygmuntowska 84
- Gorzyce, ul. Zamkowa 8
- Katowice, ul. 3 Maja 34
- Katowice, ul. Panewnicka 65
- Katowice, ul. Tysiąclecia 17
- Katowice, ul. T. Kościuszki 92 B
- Myszków, ul. M.C. Skłodowskiej 6
- Poraj, ul. Armii Krajowej 75
- Racibórz, ul. Bielska 2
- Rybnik, ul. Górnośląska 140
- Rybnik, ul. Mościckiego 4
- Rybnik, ul. Kościuszki 59/III
- Siemianowice Śląskie, ul. 1 Maja 9
- Sosnowiec, ul. Jagiellońska 6a
- Sławków, ul. Piekarska 6
- Wodzisław Śląski, ul. 26 Marca 164
- Wodzisław Śląski, ul. 26 Marca 53a
- Zabrze, ul. Dubiela 3
- Żory, ul. 700-lecia PU 15

1. Halota W, Flisiak R, Juszczyk J, et al. Recommendations of the Polish Group of Experts for HCV for the treatment of hepatitis C in 2020. Clinical and Experimental Hepatology. 2020;6(3):163-169. doi:10.5114/ceh.2020.98606.

2. Projekt KIK/35 Zapobieganie zakażeniom HCV jako przykład zintegrowanych działań w zdrowiu publicznych na rzecz ograniczenia zakażeń krwiopochodnych w Polsce. Red. Wysocki, Zieliński, Gierczyński, Wyd. NIZP-PZH 2017r.

3. http://wwwold.pzh.gov.pl/oldpage/epimeld/2019/Ch_2019.pdf, str. 98

4. http://wwwold.pzh.gov.pl/oldpage/epimeld/2020/INF_20_12B.pdf, str.3

eprasa.pl 79228c7494

„JEDNO JEST PEWNE: NIC NIE JEST PEWNE!”

dok ze str. 1

Wójt Katarzyna Kaźmierczak odparła, że przyszłoroczny budżet na pewno nie będzie stabilny i będzie wielokrotnie zmieniany, a modyfikacje nie będą jedynie kosmetycznymi zmianami, a przetasowaniami.

- Nie wierzymy, że te pieniądze z Nowego Ładu, które pani prezes BGK nazwała dosłownie powtórzę za nią „pieniądze przyszły wyszły” to będą pieniądze, które nie będą wymagały z naszej strony żadnego zachodu i to będą środki pozabudżetowe. Nie wierzymy w bardzo wiele rzeczy, nie wiemy dokładnie w jaki sposób ma być finansowany ten ostatni projekt wod-kan, który pan premier tak szumnie zapowiedział. Liczymy się z każdą wersją wydarzeń. O jednej wiemy na pewno - dramatycznie niedofinansowana jest oświata i to już nie jest 50 na 50, 60 na 40, tylko my się zbliżamy do montażu finansowego 1/3 po stronie Państwa, 2/3 po stronie gminy. I to nie tylko naszej gminy. I to nie jest kwestia, że mamy nadmiar zatrudnionych, czy jakieś nie wiadomo jakie potrzeby, bo mówimy tylko i wyłącznie o pensjach, nie mówiąc o remontach bieżących, o innych sprawach. Wszystkie pisma, uchwały intencyjne takie jak państwo rok czy półtora roku temu wystosowaliście zostają bez echa. My naprawdę nie potrzebujemy wielkiej łaski i jakichś ekstra pieniędzy, my sobie poradzimy z tymi unijnymi, jeżeli one tylko zostaną uruchomione, bo my wiemy jak to robić. Tylko gdyby rzeczywiście wzięto nam na państwowy wikt oświatę, to ja państwu gwarantuję, że w tym momencie zaczynamy oddychać pełną piersią. Jedno jest pewne – nic nie jest pewne – tłumaczyła wójt **Katarzyna Kaźmierczak**.

Pozostając w temacie Polskiego Ładu, **Grzegorz Bojanek** opisywał, że środki, które gmina otrzymać ma remont mostu na ul. Nadrzecznej nie będą wprowadzane do budżetu: - T*o będzie działać na takiej zasadzie, że my musimy wybrać przedsiębiorcę, który to wykona. Ten przedsiębiorca ma się skredytować samodzielnie. On jak wykona tą pracę, to ten kredyt, który on sobie weźmie zostanie spłacony właśnie z tych pieniędzy i my tych pieniędzy nawet w budżecie nie zobaczymy. Jeśli nadal tak to ma funkcjonować, takie mają być te dotacje, to o czym my tu rozmawiamy?*

-Z radnym Bojankiem chyba się trochę wykluczamy, bo uważam, że ta szklanka mimo wszystko jest do połowy pełna – odparła wójt **Kaźmierczak**, przekonując że jest daleka od czarnowidztwa i mimo wszystko stara się pozostać optymistką. Dodała, że ma pełną świadomość zagrożeń i nie jest pocieszające to, że kłopoty ze zbilansowaniem budżetu dotyczy nie tylko Poraja, ale wszystkich samorządów. Mimo wszystko udało się spiąć budżet.

- Teoretycznie my tych pieniędzy nie zobaczymy, bo musimy zabezpieczyć wkład własny 5%. W przypadku mostu na Nadrzecznej to jest osiągalne. Mamy pół roku na przygotowanie dokumentacji do tej inwestycji, będziemy musieli dokonać pierwszych zmian w budżecie. Nie możemy sobie pozwolić na to, żeby traktować te środki w 100% pozabudżetowo. 5% z 2,5 miliona jest do udźwignięcia. Ale jeżeli dostaniemy jakimś cudem w drugim rozdaniu pieniądze np. w kwocie 15 mln na kanalizację w Żarkach Letnisku, to łatwo sobie policzyć ile z tej kwoty wynosi 5% - wyjaśniała wójt.

Skarbnik gminy **Anna Kukla** tłumaczyła, że projekt budżetu opracowany został w oparciu o ministerialne wytyczne: *- O dochody z PIT-ów, CIT-ów, te, które dostaliśmy z wytycznych z Ministerstwa Finansów. Dostaliśmy mniej prawie o 1,6 mln niż dostaliśmy w ubiegłym roku. I w tej kwocie musieliśmy się niestety jakoś zmieścić. Polski Ład jest uwzględniony w budżecie, przyjęliśmy tą kwotę w całości po dochodach na 2022 rok na remont tego mostu (na ul. Nadrzecznej – przyp. red.), po wydatkach jest rozpisany na dwa lata (...). Ile z tego dostaniemy, czy faktycznie dostaniemy te 100%? Gdybyśmy dostawali dochody tak jak w tym roku, to nie byłoby najgorzej, ale nie jestem w stanie państwu odpowiedzieć w tym momencie, czy my faktycznie te dochody dostaniemy, chociaż te, które mamy zaplanowane.*

Anna Kukla zgodziła się z tym, co wcześniej mówiła wójt – że budżet na pewno będzie niejednokrotnie modyfikowany. Dodała też, że „na przykład z tych pieniążków, które mamy przyjąć po dochodach za 2021 rok, na pewno nic nie wydamy i nie zrealizujemy, bo dostaniemy je w grudniu, a jak będzie można je rozdysponować w 2022, to tak naprawdę jeszcze tego nie wiemy, bo nie potrafi na to odpowiedzieć ani Regionalna Izba Obrachunkowa, ani nie ma żadnych wytycznych z ministerstwa”.

Radna Ewa Masłoń pytała jak prognozowane są wydatki w kontekście rosnącej inflacji i kosztów. Skarbnik **A. Kukla** odparła, że najbardziej niepokojące są koszty energii elektrycznej: *- To są takie kwoty, które nas już teraz przerastają. Już w tym roku jest bardzo ciężko to dopiąć, żebyśmy się zmieścili w tym planie, a ten plan naprawdę nie jest o tyle większy, żebyśmy spokojnie mogli mówić, że w 2022 na pewno nam nie braknie. Nie jesteśmy w stanie powiedzieć ile, bo tak naprawdę nie mamy do końca rozstrzygniętego przetargu, bo na razie nikt nie chce podpisać umowy, bo stawki się zmieniają tak naprawdę co drugi dzień*

- Jeżeli w dwa dni cena na giełdzie rośnie o 22 złote, a oferta jest wystawiona sprzed tygodnia, dwóch, to sprzedawca woli odstąpić od zawarcia jakichkolwiek kontraktów, na których miałby stracić. Nadmienię, że wczoraj padł pierwszy rekord w notowaniach kwartalnych, które przebiły magiczne 500 zł na Towarowej Giełdzie Energii i ogólnie mamy najwyższe notowania w historii Towarowej Giełdy Energii Elektrycznej w Polsce. Mogą sobie państwo tylko dopowiedzieć, jakie koszty czekają samorządy, przedsiębiorców i nas, którzy pójdziemy do sklepu po ten symboliczny chleb i masło – dodała radna **Ewa Masłoń**. (es)

Będą ścieżki pieszo-rowerowe w gminie Koziegłowy

Radni Gminy i Miasta Koziegłowy podjęli podczas 29. Sesji Rady Gminy i Miasta Koziegłowy dwie uchwały w sprawie udzielenia pomocy finansowej Powiatowi Myszkowskiemu na wykonanie dokumentacji projektowej niezbędnej do budowy ścieżki pieszo-rowerowej Lgota Mokrzesz – Nowa Kuźnica w ramach przebudowy drogi powiatowej nr DP 3800 S wraz z kanalizacją deszczową oraz ścieżki pieszo-rowerowej od DW 789 przez Koziegłówki – Mysłów – Osiek w ramach przebudowy drogi powiatowej nr 3801 S wraz z kanalizacją deszczową oraz częściową przebudową nawierzchni drogowej. Dokumentacja projektowa ma zostać wykonana do 30 kwietnia 2022 r.

Kolejna ścieżka ma powstać począwszy od ul. Porajskiej w Koziegłowach, aż do Poraja. Wybuduje ją Powiat Myszkowski z dofinansowania z programu Polski Ład. -informuje UMiG Koziegłowy.

nasz komentarz:

O tym, że jedna gmina ze środków Krajowego Planu Odbudowy, unijnych pożyczek gwarantowanych przez całą Wspólnotę Europejską zrobi to, albo tamto, informujemy od dłuższego czasu. Gminy składają propozycje inwestycji, rząd je zatwierdza, albo nie. Ale trzeba pamiętać, że polski KPO ciągle nie jest zatwierdzony, a Komisja Europejska stawia ciągle jeden i tylko jeden warunek: PRAWORZĄDNOŚĆ. Tymczasem kolejni polscy sędziowie otrzymują kary dyscyplinarne, przez nieuznawaną Izbę Dyscyplinarką nakładane, jak sędzia Maciej Ferek z Krakowa. Sędzia określił działanie izby w jego sprawie, czy też szerzej to, co rządzący wyprawiają w wymiarze sprawiedliwości „bandytyzmem prawnym”. Polska przegrała na razie wszystkie sprawy dotyczące wymiaru sprawiedliwości, rozstrzygane przed TSUE. Najnowszy, również niekorzystny dla Polski wyrok mówi, że przenoszenie sędziów bez ich woli do innych sądów przez Ministra Sprawiedliwości narusza zasadę niezawisłości sędziowskiej.

Kasy na ścieżki rowerowe może więc nie być, jeżeli Polska nie cofnie skutków złego prawa dotyczącego sądów, wprowadzonego przez min. Zbigniewa Ziobrę i PiS.

Jarosław Mazanek

Myszkowski magistrat przywraca obostrzenia:

URZĘDNIK ZEJDZIE DO PETENTA

(Myszków) Od poniedziałku, 22 listopada do odwołania w Urzędzie Miasta w Myszkowie mieszkańcy będą obsługiwani poprzez Biuro Podawcze. Nieczynna jest też kasa w UM. W dyskusji, jaka wywiązała się w mediach społecznościowych, niektórzy myszkowianie nie zostawili suchej nitki na miejskich urzędnikach. Jak odpowiadała im rzeczniczka prasowa Małgorzata Kitala-Miroszewska, obostrzenia wprowadzono w trosce o mieszkańców.

Od 22 listopada myszkowski magistrat powrócił do obsługi mieszkańców poprzez Biuro Podawcze. Przy stanowisku mogą przebywać jednocześnie 2 osoby, a w poczekalni należy zachować odpowiedni dystans od innych osób. Ponadto nieczynna jest kasa w Urzędzie Miasta, a wpłat należy dokonywać przelewem. Oczywiście wciąż aktualny jest obowiązek noszenia maseczek w budynku.

Gdy informacja o powrocie obostrzeń udostępniona została na portalu Facebook (w grupie „Myszków”), pojawiły się krytyczne komentarze. „*Petenci będą przyjmowani na odpowiednią godzinę czy mają sobie w kolejce na deszczu i mrozie stać? Zastanawiam się jak biedni urzędnicy zakupy robią, no bo chyba do biedronki boją się wejsc*” - napisała Anna, „*Przecież urzędnicy są zaszczepieni, to czego się boją? A jeśli nie, to się zaszczepić i po strachu. Po co ludziom utrudniać życie? Rząd nie wprowadza żadnych obostrzeń*” - skomentował Andrzej, „*To pieniazki za pracę też powinny być teraz mniejsze skoro nie ma pracy w 100 %*” - oceniał Przemysław, „*Boją się o swoją du... A do biedronki Lidla itp nie będą się bali iść ??? Wszystko po to żeby ludziom życie utrudnić*” - stwierdził Paweł. Nie zabrakło też komentarzy dotyczących samej pandemii i szczepień.

Krótkiego wyjaśnienia udzieliła rzeczniczka prasowa UM **Małgorzata Kitala-Miroszewska**, która dodała swój komentarz w internetowej dyskusji: *- Bardzo proszę czytać to co jest napisane. Godziny pracy urzędu nie ulegają zmianie, jedynie do interesantów schodzi pracownik urzędu. W jednym z naszych wydziałów stwierdzono zakażenie Covidem, stąd też decyzją o przyjmowaniu interesantów poprzez Biuro Podawcze. Troska zatem jest o osoby przychodzące do urzędu, a nie o nas samych.*

(es) Foto: UM Myszków

GROZIŁ SWOJEJ SIOSTRZE NOŻEM

(Niegowa) Do dwóch lat więzienia grozi 30-latkowi, który miał grozić swojej młodszej siostrze, że ją zabije. Mężczyzna zatrzymany przez Policję usłyszał już zarzut.

Jak informuje KPP w Myszkowie, w Niegowie doszło do awantury domowej, którą wszczął pijany 30-latek. Mężczyzna, podczas kłótni ze swoją o dwa lata młodszą siostrą, miał chwycić za nóż i grozić kobiecie śmiercią.

- Kobieta w obawie przed bratem ukryła się w samochodzie, pozamykała od środka i przerażona powiadomiła Policję. Mundurowi od razu zatrzymali sprawcę i umieścili w policyjnej celi. Po zebraniu materiału dowodowego, 30-latek usłyszał zarzut kierowania gróźb pozbawienia życia w stosunku do siostry – przekazuje myszkowska Policja. (es)

eprasa.pl 79228c7494

Z Katowic do Wiednia za 9,90 euro

W ostatnim czasie rośnie zainteresowanie podróżami pociągiem za granicę. Zwiększona popularność zagranicznych wyjazdów z PKP Intercity to zasługa między innymi specjalnych ofert dla pasażerów, takich jak bilety Super Promo International do Austrii i Czech, które w drugiej połowie bieżącego roku zostały wprowadzone do sprzedaży internetowej. W ramach tej oferty z Krakowa i Katowic można pojechać do Wiednia już za 9,90 euro.

Bilety Super Promo International na połączenia do i z Czech są dostępne w systemie internetowej sprzedaży e-IC od 17 czerwca br., na połączenia do i z Austrii zaś od 18 października. Od połowy czerwca w podróż pomiędzy Polską a ojczyzną Mozarta lub Czechami z promocyjnymi biletami zapisanymi w smartfonach wybrało się już 10 tys. osób. Rozszerzenie sprzedaży o bilety z i do Austrii znacząco zwiększyło dynamikę wzrostu popularności zagranicznych podróży kolejowych, mimo okresu powakacyjnego.

Oferta Super Promo International podzielona jest na 5 progów cenowych - gdy wyczerpie się jedna pula biletów, automatycznie rozpoczyna się sprzedaż z kolejnej. Najniższe progi dają możliwość zakupu biletów z Krakowa lub Katowic już od zaledwie 9,90 euro (do Wiednia czy Pardubic), z Warszawy do stolicy Austrii lub Pragi od 19,90 euro, a z Gdyni od 29,90 euro (do Wiednia). Z Krakowa i Katowic do stolicy Czech można pojechać już za 14,90 euro.

Do wyboru jest wiele połączeń, ponieważ każdego dnia pomiędzy Warszawą a Pragą jeżdżą 4 pary pociągów, stolicę Polski ze stolicą Austrii łączą zaś 3 pary. Kraków ma zapewnione 2 połączenia z Pragą i Wiedniem. Mieszkańcy Górnego Śląska mają do wyboru 4 połączenia pomiędzy Katowicami a Pragą i 5 par pociągów łączących Katowice z Wiedniem.

To kolejne rozwiązanie wprowadzone z myślą o klientach, które bardzo dobrze się przyjęło. Świadczy o tym sprzedanie przez internet w ostatnich miesiącach 10 tys. biletów do i z Austrii oraz Czech. Wdrożenie oferty do systemu sprzedaży internetowej e-IC znacznie ułatwiło planowanie podróży. W tej chwili klienci mogą kupić przez internet bilety promocyjne już do trzech krajów, ale to nie koniec. Planujemy rozszerzenie oferty o kolejne kraje. Chcemy, żeby na tej liście do końca I kwartału 2022 r. znalazły się Węgry i Słowacja – mówi Tomasz Gontarz, Członek Zarządu PKP Intercity.

W ramach pilotażu spółka etapami rozszerza internetową sprzedaż promocyjnych biletów Super Promo International na połączenia do kolejnych krajów, a następnie do internetowej sprzedaży będą wprowadzane bilety według standardowych taryf. Wcześniej podróżni zyskali możliwość kupna biletów w cenach promocyjnych do Niemiec – w tym kierunku są one dostępne także według standardowej taryfy.

Bilety w systemie e-IC można kupić na pociągi kursujące z Polski do Austrii i w relacji odwrotnej na odcinkach Gdynia - Wiedeń, Warszawa – Wiedeń czy Katowice - Wiedeń. Więcej informacji na temat oferty można znaleźć na specjalnie dedykowanej stronie. Sprzedaż biletów rusza na 60 dni przed odjazdem pociągu, a ich zakup, w zależności od wybranego pociągu, będzie możliwy do 3 dni przed wyjazdem - lub do wyczerpania puli promocyjnej. Promocyjnych biletów nie można zwracać ani wymieniać. Biletów zakupionych w e-IC nie trzeba drukować, wystarczy okazać je konduktorowi na ekranie urządzenia mobilnego (jedyny wyjątek to przejazdy międzynarodowe w wagonach sypialnych lub z miejscami do leżenia, gdzie obowiązuje bilet w postaci wydruku).

W ostatnich latach za granicę czy czasami nawet na drugi koniec Polski chętniej podróżowaliśmy samolotami. Jednak podróżowanie pociągiem staje się coraz bardziej popularne w całej Europie. Zauważamy ten trend, który idealnie wpisuje się w politykę Europejskiego Zielonego Ładu i rozwój sektora kolejowego jako najbardziej ekologicznego środka transportu. Wystarczy powiedzieć, że kolej emituje osiem razy mniej dwutlenku węgla w porównaniu z transportem lotniczym. Dodatkowym plusem jest możliwość podróżowania do i z ścisłych centrów miast oraz stale rosnący komfort. Cieszy nas, że podróże z PKP Intercity stają się coraz wygodniejsze, a kolej bardziej dostępna – podkreśla **Gontarz**. Opr. red

NIEODPOWIEDZIALNI RODZICE. 2 dzieci, dwoje pijanych rodziców

(Myszków) Pomiędzy 27-latką i jej o trzy lata starszym partnerem doszło do kłótni. Kobieta wezwała Policję. Gdy na miejsce dotarli mundurowi okazało się, że zarówno zgłaszająca, jak i jej konkubent są pijany. W domu znajdowała się dwójka ich dzieci. Maluchy trafiły pod opiekę babci.

W czwartek, 18 listopada myszkowscy policjanci interweniowali w związku z awanturą domową. O pomoc poprosiła 27-letnia kobieta. Jej o trzy lata starszy partner wszczął kłótnię, a para nie mogła dojść do porozumienia.

- Jak się okazało, oboje byli pijani. Kobieta miała 2 promile alkoholu, a jej partner 1.5 promila. Na dodatek w takim stanie zajmowali się swoimi dziećmi w wieku 4 i 5 lat – przekazuje Komenda Powiatowa Policji w Myszkowie.

Dzieci trafiły pod opiekę babci, a nieodpowiedzialni rodzice będą się tłumaczyć w sądzie. (es)

KILKUKROTNIE WŁAMAŁ SIĘ DO BUTLOMATU

(Myszków) Z punktu samoobsługowego skradziono 29 butli z gazem. Sprawca włamywał się tam cztery razy, niszcząc przy tym moduły zabezpieczające urządzenie. Złodziej „wpadł" podczas kontroli drogowej, gdy mundurowi znaleźli w jego samochodzie część skradzionych butli.

Z Butlomatu znajdującego się przy ul. Pułaskiego w Myszkowie kilkukrotnie skradziono butle gazowe. Sprawca cztery razy uszkodził moduły, które zabezpieczały urządzenie. Wartość jednego modułu to 2,8 tysiąca euro. Ze stanowiska samoobsługowego skradziono w sumie 29 butli z gazem.

Policja ustaliła, kto może stać za serią kradzieży. Kryminalni zatrzymali 47-letniego mężczyznę. Złodziej „wpadł" podczas kontroli drogowej. W samochodzie myszkowianina funkcjonariusze znaleźli część skradzionych butli.

- 47-letni mieszkaniec Myszkowa był doskonale znany stróżom prawa. (...) Ostatecznie myszkowianin usłyszał zarzuty za 4 włamania. Dzisiaj (19.11. - przyp. red.) prokurator zastosował wobec sprawcy środek zapobiegawczy w postaci policyjnego dozoru. Jako recydywiście może mu grozić kara nawet 15 lat więzienia – informuje myszkowska Policja. **(es)** Foto: KPP Myszków

reklama

Przychodnia Lekarska J.Kleszczewski
Zawiercie ul. Parkowa 12
pełny zakres usług
FIZJOTERAPEUTYCZNYCH
-fizykoterapia
(ćwiczenia w fizjoterapeutą)
-krioterapia
-laseroterapia
-pole magnetyczne
(magnetoterapia)
-ultradźwięki
-fonoforeza
-diatermia krótkofalowa
Przystępne ceny!
Zamawianie zabiegów:
tel. 32 67 71 496
Zabiegi wykonywane przez zespół fizjoterapeutów z tytułami magistra

eprasa.pl 79228c7494

XXV FESTIWAL PIEŚNI PATRIOTYCZNEJ

(Myszków) W czwartek, 11 listopada na scenie Miejskiego Domu Kultury w Myszkowie wystąpili laureaci tegorocznej edycji Wojewódzkiego Festiwalu Pieśni Patriotycznej. Przyznano ponad 30 nagród i wyróżnień.

Konkurs zorganizowany został przez Miejski Domy Kultury w Myszkowie we współpracy z Regionalnym Ośrodkiem Kultury w Częstochowie. Wydarzenie objęli patronatem Starosta Myszkowski Piotr Kołodziejczyk oraz Burmistrz Myszkowa Włodzimierz Żak.

Udział w Wojewódzkim Festiwalu Pieśni Patriotycznej mogli wziąć mieszkańcy naszego regionu - zarówno ci, którzy działają w ośrodkach kultury lub stowarzyszeniach, jak również uczestnicy indywidualni. Pod koniec października odbyły się przesłuchania wykonawców. Ich oceny dokonało Jury Festiwalu w składzie: **Karolina Mrugalska** – instruktor ds. wokalno – muzycznych w Regionalnym Ośrodku Kultury w Częstochowie, **Weronika Skalska** – wokalista, autorka tekstów, muzyk oraz **Andrzej Nowak** – muzyk, dyrektor Szkoły Muzycznej I stopnia w Myszkowie. W czwartek, 11 listopada odbył się Galowy Koncert Laureatów XXV Wojewódzkiego Festiwalu Pieśni Patriotycznej. Wybrani wykonawcy wystąpili przed myszkowską publicznością podczas wyjątkowego koncertu zorganizowanego w Miejskim Domu Kultury w Myszkowie.

Poniżej lista uczestników tegorocznej edycji Festiwalu, którym przyznano nagrody i wyróżnienia:

GRAND PRIX – DZIECIĘCA ORKIESTRA MAŁEJ AKADEMII GITARY Z MIEJSKIEGO DOMU KULTURY W MYSZKOWIE

SOLIŚCI 10 – 12 LAT:
II MIEJSCE: KALINA PIŁKA – Miejski Ośrodek Kultury w Łazach
III MIEJSCE: KAROLINA SIUDYKA – Zespół Szkolno – Przedszkolny Nr7 w Dąbrowie Górniczej
WYRÓŻNIENIE: NATALIA FERET – Szkoła Podstawowa w Koziegłowach
WYRÓŻNIENIE: KAJETAN BIAŁY – Szkoła Podstawowa im. Władysława Broniewskiego we Włodowicach z filią w Zdowie
WYRÓŻNIENIE: ANNA BARYŁA – Zespół Szkolno – Przedszkolny w Jaskrowie
WYRÓŻNIENIE: ZUZANNA TUREK – Szkoła Muzyczna I Stopnia w Myszkowie

SOLIŚCI 13 – 15 LAT:
I MIEJSCE: JULIA JOŃCZYK Klub im. Jana Kiepury w Sosnowcu
II MIEJSCE: NADIA GOŁDA
II MIEJSCE: MARIA PIETRZAK – Gminne Centrum Kultury, Informacji i Rekreacji w Poczesnej
WYRÓŻNIENIE: OLIWIA ŚWIĄĆ – Gminny Ośrodek Kultury i Sportu w Mykanowie
WYRÓŻNIENIE: JULIA TKACZ
WYRÓŻNIENIE: ANNA WOLSKA
WYRÓŻNIENIE: KACPER PRZYBYLSKI – II Liceum Ogólnokształcące im. Romualda Traugutta w Częstochowie
WYRÓŻNIENIE: OSKAR KRAMARZYK – Gminne Centrum Kultury, Informacji i Rekreacji w Poczesnej

SOLIŚCI 16 – 25 LAT:
II MIEJSCE: ALEKSANDRA JEDYŃSKA – Młodzieżowy Dom Kultury w Zespole Szkół i Placówek Nr2 w Katowicach
II MIEJSCE: LAURA GRABARCZYK – I Liceum Ogólnokształcące im. Juliusza Słowackiego w Częstochowie
III MIEJSCE: NATALIA SIEKIERKA – Młodzieżowy Dom Kultury w Zespole Szkół i Placówek Nr2 w Katowicach

SOLIŚCI 26 – 54:
Nie przyznano nagród

SOLIŚCI 55+:
I MIEJSCE: KRESOWY BARD

ZESPOŁY WOKALNE 10 –12 LAT:
I MIEJSCE: ZESPÓŁ WOKALNY „ŚPIEWONUTKI" – Miejski Ośrodek Kultury w Łazach

ZESPOŁY WOKALNE 13 – 15 LAT:
I MIEJSCE: NIEZAPOMINAJKI – Szkoła Podstawowa w Nieradzie

ZESPOŁY WOKALNE 16- 25 LAT:
WYRÓŻNIENIE: DUET AMELIA RORAT, JULIA SZOTEK – Młodzieżowy Ośrodek Pracy Twórczej w Dąbrowie Górniczej
WYRÓŻNIENIE: IN TONO – Miejski Ośrodek Kultury w Łazach

ZESPOŁY WOKALNE 26 – 54:
Nie przyznano nagród.

ZESPOŁY WOKALNE 55+:
I MIEJSCE: ESKADRA – Miejski Dom Kultury w Myszkowie
II MIEJSCE: RETRO – Miejski Ośrodek Kultury w Porębie

ZESPOŁY WOKALNO – INSTRUMENTALNE 10-12 LAT:
GRAND PRIX

ZESPOŁY WOKALNO -INSTRUMENTALNE 13 – 15 LAT:
I MIEJSCE: JEDYNKA POD PRĄDEM Szkoła Podstawowa Nr1 w Częstochowie

ZESPOŁY WOKALNO – INSTRUMENTALNE 16 – 25 LAT:
Brak zgłoszeń

ZESPOŁY WOKALNO – INSTRUMENTALNE 26 – 54 LAT:
Brak zgłoszeń

ZESPOŁY WOKALNO – INSTRUMENTALNE 55+:
Brak zgłoszeń

ZESPOŁY WOKALNO – INSTRUMENTALNE DOROSŁYCH:
Brak zgłoszeń

CHÓRY DZIECIĘCE:
Brak zgłoszeń

CHÓRY MŁODZIEŻOWE:
Brak zgłoszeń

CHÓRY DOROSŁYCH:
I MIEJSCE: CHÓR CECYLIAŃSKI – Dom Kultury w Kroczycach
I MIEJSCE: CANTO CANTARE – Uniwersytet III Wieku przy Politechnice Częstochowskiej

ZESPOŁY ŚPIEWACZE:
I MIEJSCE: Zespół Regionalny KORONA ŻARNOWCA – Gminny Ośrodek Kultury Sportu i Turystyki w Żarnowcu
I MIEJSCE: Zespół Folklorystyczny JANOWIANIE
WYRÓŻNIENIE: Zespół Śpiewaczy ECHO – Miejsko – Gminny Ośrodek Kultury i Sportu w Ogrodzieńcu
WYRÓŻNIENIE: Zespół Folklorystyczny ZŁOTY KŁOS – Miejsko – Gminny Ośrodek Promocji Kultury w Koziegłowach
WYRÓŻNIENIE: Zespół Folklorystyczny WRZOSOWIANIE – Gminne Centrum Kultury Informacji i Rekreacji w Poczesnej
WYRÓŻNIENIE: Zespół Śpiewaczy NOWOWSIANKI – Miejski Dom Kultury w Myszkowie.

(es) Foto: www.powiatmyszkowski.pl

eprasa.pl 79228c7494

ZPiT „KOZIEGŁOWY”
ŚWIĘTOWAŁ SWOJE 45-LECIE

(Koziegłowy) Gminny Zespół Pieśni i Tańca „Koziegłowy” działa już od 45 lat. Formacja utworzona przy Kole Gospodyń „Ziemianki” rozwijała się przez lata, stając się prawdziwą ozdobą i folklorystyczną wizytówką gminy. W listopadzie Zespół „Koziegłowy” świętował swój jubileusz, a uroczyste obchody zorganizował Miejsko-Gminny Ośrodek Promocji Kultury w Koziegłowach.

Jubileusz 45-lecia Gminnego Zespoły Pieśni i Tańca „Koziegłowy” odbył się w niedzielę, 21 listopada w MGOPK. Zespół założony został przy Kole Gospodyń „Ziemianki”, obecnie działa przy Miejsko-Gminnym Ośrodku Promocji Kultury. Członkowie zespołu uczestniczą w licznych wydarzeniach kulturalnych – festiwalach, przeglądach, koncertach. Kilka lat temu – w 2015 r. - Zespół Pieśni i Tańca „Koziegłowy” otrzymał Odznakę Honorową „Zasłużony dla Kultury Polskiej” przyznawaną przez Ministra Kultury i Dziedzictwa Narodowego. W repertuarze ZPiT „Koziegłowy” znajdziemy pieśni i tańce z Górnego Śląska i Zagłębia.

Jak możemy przeczytać w informacji dostępnej na stronie koziegłowskiego ośrodka kultury, w latach 50. powstał chór „Lutnia”. Początkowo działał pod patronatem Gminnej Spółdzielni Samopomoc Chłopska, a od 1974 roku opiekę nad „Lutnią” przejęło Koło Gospodyń „Ziemianki”. Wtedy też zmianie uległa nazwa z chóru „Lutnia” na Zespół Śpiewaczy, a następnie Gminny Zespół Pieśni i Tańca „Koziegłowy”.

- *Podczas jubileuszu zaprezentowany został film dokumentujący działalność zespołu. Burmistrz Gminy i Miasta Koziegłowy Jacek Ślęczka pogratulował jubileuszu obecnym i dotychczasowym członkom zespołu, a także kadrze artystycznej i wraz ze Starostą Myszkowskim Piotrem Kołodziejczykiem wręczył pamiątkowe statuetki oraz list gratulacyjny* – informuje Urząd Gminy i Miasta w Koziegłowach. Jedną z atrakcji jubileuszu był występ Zespołu Pieśni i Tańca „Zawiercie.

(es) Foto: UGiM Koziegłowy

DROGOWCY CZEKAJĄ
NA ZIMĘ

(powiat myszkowski) Z uwagi na nadchodzący wielkimi krokami sezon zimowy, Starostwo Powiatowe w Myszkowie przedstawiło wykaz dróg, o których zimowe utrzymanie będzie dbać Powiatowy Zarząd Dróg. - *PZD jest znakomicie przygotowany i dysponuje niezbędnym wyposażeniem* – zapewnia powiat.

Akcja Zima w wykonaniu Powiatowego Zarządu Dróg prowadzona będzie na drogach o łącznej długości ponad 285 kilometrów (składa się na nią 167,9 km dróg powiatowych i 117,7 km wojewódzkich). Jak podaje Starostwo Powiatowe, w ramach zimowego utrzymania dróg, PZD będzie wykorzystywał 15 sztuk sprzętu: 5 szt. pługo-piaskarko-solarki, 2 szt. pługopiaskarki P-1, 1 szt. równiarka samojezdna, 1 szt. ładowarka do odśnieżania, 1 szt. ładowarki do załadunku materiałów, 2 szt. ciągnik z pługiem i rozrzutnikiem do odśnieżania i posypywania chodników, 1 szt. zamiatarka chodnikowa, 2 szt. koparko-ładowarka „KOMATSU” i JCB.

- *Sprawny system koordynacji przy zimowym utrzymaniu dróg to współpraca różnych podmiotów odpowiedzialnych za ich stan. Podmiotami tymi są gminy, Policja, a także Straż Pożarna* – przekazuje powiat.

W ramach Akcji Zima pracownicy Powiatowego Zarządu Dróg mają prowadzić całodobowe dyżury, a „sprzęt wykorzystywany będzie zgodnie z potrzebą i na wezwanie dyżurnych”. Do PZD można dzwonić pod numer telefonu **034 /314-83-04 lub 314-89-96, telefon komórkowy dyżurny 509-557-093.**

PONIŻEJ LISTA DRÓG, O KTÓRYCH ZIMOWE UTRZYMANIE DBAĆ BĘDZIE PZD.

Drogi powiatowe:

1. Droga nr 1010-S - Gr. z powiatem częstochowskim - Dębowiec-Pustkowie Chorońskie – Choroń (dł. 2,9 km)
2. Droga nr 1011-S - Gr. z powiatem częstochowskim – Poraj - skrzyż. z DW 791 (dł. 0,4 km)
3. Droga nr 1012-S - Gr. z powiatem częstochowskim - Choroń-Poraj-Gęzyn-Koziegłowy (dł. 16,6 km)
4. Droga nr 1013-S - Gr. z powiatem częstochowskim - Zaborze-Zalew Zaborze-Przybynów (dł. 4,7 km)
5. Droga nr 1014-S - Gr. z powiatem częstochowskim - Gorzków Nowy-Postaszowice-Niegowa-skrzyż. z DW 798 (dł. 6,1 km)
6. Droga nr 1015-S - Skrzyż. z DP nr S-1016 – Mzurów-Dąbrowno-gr. z powiatem częstochowskim (dł. 4.0 km)
7. Droga nr 1016-S - Gr. z powiatem częstochowskim Bystrzanowice Mzurów,skrzyż. z DP nr S-1015 Niegowa-skrzyż. z DW 789 (dł. 6,4 km)
8. Droga nr 1017-S - Gr. z powiatem częstochowskim-Kamionka-Sokolniki-Kroczyce-gr. z powiatem zawierciańskim (dł. 3,8 km)
9. Droga nr 1710-S - Sokolniki-skrzyż. z DP nr S-1017 –Zagórze-gr. z powiatem zawierciańskim (dł. 2,2 km)
10. Droga nr 1711-S - Skrzyż. z DW 789 – Bliżyce-gr. z powiatem zawierciańskim (dł. 5,3 km)
11. Droga nr 1712-S - m.Niegowa-skrzyż. z DW 789-Ogorzelnik-gr. z powiatem zawierciańskim (dł. 3,8 km)
12. Droga nr 1713-S - m.Niegowa-skrzyż. z DW 789 – Mirów-Kotowice-skrzyż. z DW 792-gr.z powiatem zawierciańskim (dł. 6,6 km)
13. Droga nr 1714-S - skrzyż. z DW 793 – ul.Sikorskiego-ul.1-go Maja- ul. Stawowa-ul.Bory- gr. z powiatem zawierciańskim (dł. 4,4 km)
14. Droga nr 1715-S - skrzyż. z DW 791 – Kopaniny-gr. powiatu zawierciańskiego (dł. 1,1 km)
15. Droga nr 2310-S - Gr. z powiatem lublinieckim-skrzyż. z DK91-Siedlec Duży-Rosochacz-skrzyż. z DP S-1012 (dł. 7,5 km)
16. Droga nr 2311-S - Gr. z powiatem lublinieckim-Siedlec Duży Mzyki-Gniazdów skrzyż. z DW 789 (dł. 2,5 km)
17. Droga nr 2312-S - Gr. z powiatem lublinieckim-m.Woźniki-Cynków-Winowno-skrzyż. z DK-91 (dł. 7,1 km)
18. Droga nr 3210-S - Skrzyż.z DK-91-Wojsławice-Cynków-Zendek-gr. z powiatem tarnogórskim (dł. 7,5 km)
19. Droga nr 3800-S - Skrzyż. z DP nr S-1012/Rosochacz/-Kuźnica Mała-Oczko-Lgota Mokrzesz-skrzyż. z DW 789 Lgota Górna (dł. 3,0 km)
20. Droga nr 3801-S - Skrzyż. z DW 789-Koziegłówki-Mysłów-Osiek-skrzyż. z DW 791/Postęp/ (dł. 9,7 km)
21. Droga nr 3802-S - Skrzyż. z DW 791 – Lgota Górna-Gliniana Góra-Osiek-Pustkowie Lgockie-Huta Stara-skrzyż. z DP nr S-3804 (dł. 8,5 km)
22. Droga nr 3803-S - Osiek-Koclin-Pińczyce-Żelisławice gr. z powiatem będzińskim (dł. 6,1 km)
23. Droga nr 3804-S - Skrzyż. z DK-91-Zabijak-Pińczyce-Huta Stara- skrzyż. z DW 793 (dł. 8,1 km)
24. Droga nr 3805-S - Skrzyż. z DW 791-Masłońskie-Ostrów-Przybynów-skrzyż. Z DP nr S 3809 (dł. 5,3 km)
25. Droga nr 3806-S - Gorzków Stary-skrzyż. z DP nr S-1014-Ludwinów-Trzebniów-Moczydło-skrzyż. z DW 789 (dł. 9,7 km)
26. Droga nr 3807-S - Skrzyż. z DP nr S 1711-Bliżyce-Sokolniki-skrzyż. Z DP nr S 1017 (dł. 2,6 km)
27. Droga nr 3808-S - Skrzyż. z DW 793-Helenówka-Jaworznik-skrzyż. z DW 792 (dł. 3,9 km)
28. Droga nr 3809-S - Choroń-Pustkowie Przybynowskie-Przybynów-Wysoka Lelowska-Żarki-skrzyż.z DW nr 793 (dł. 5,3 km)
29. Droga nr 3810-S - ul.Słowackiego-Myszków-Nowa Wieś-skrzyż.z DW nr 789 (dł. 4,3 km)
30. początek obwodnicy miasta Myszkowa -ul. Wolności – ul. Krasickiego - koniec obwodnicy miasta Myszkowa (dł. 8,5 km)

Drogi wojewódzkie:

1. DW nr 789 - Gniazdów –Koziegłowy –Żarki- Niegowa - Staromieście - DW nr 46 – dł. odc. 38,8 km z tego :
- odc. Gniazdów – Koziegłowy – dł. odc. 2,89 km
-odc. Koziegłowy - Żarki- Niegowa - Staromieście - DK nr 46 – dł. odc. 35,91 km
2. DW nr 791 - odc. DK 91-Osiny-Poraj-obwodnica Myszkowa- gr. Powiatu - dł. odc. 29,9 km
3. DW nr 792 - Żarki - Kroczyce DK – 78 – dł. odc. 16,4 km
4. DW nr 793 - Janów - /DK nr 46/- Żarki -Myszków - Siewierz /DK nr 78/ - dł. odc. 32,6 km

Wykaz dróg powiatowych nie objętych zimowym utrzymaniem przez PZD:

I. Gmina Żarki
- DP nr 3809-S Choroń-Pustkowie Przybynowskie-Przybynów-Wysoka Lelowska-Żarki-skrzyż. z DW 793 - odc. gr. z gminą Poraj– Przybynów - 3,6 km

II. Gmina Koziegłowy
- DP nr 2310-S gr. z powiatem lublinieckim-Siedlec Duży-skrzyż. z DK91 -Rosochacz-skrzyż. z DP S 1012 - odc. Woźniki – Siedlec Duży- 0,2 km
- DP nr 2311-S gr.z powiatem lublinieckim Siedlec Duży – Mzyki - Gniazdów skrzyż. z DW 789 - odc. Mzyki – Siedlec Duży - 0,5km
- DP nr 3800-S skrzyż. z DP nr S 1012-Kuźnica Mała– Oczko–Lgota Górna-Mokrzesz-skrzyż.z DW 789-Lgota Mokrzesz - odc. skrzyż. z DP nr S 1012 Kuźnica Nowa - 1,9 km
- DP nr 3210-S skrzyż. z DK91 – Wojsławice Cynków-Zendek –gr.z powiatem tarnogórskim - odc. Cynków-Zendek-gr. z powiatem tarnogórskim-3,7 km

III. Gmina Poraj
DP nr 3809-S Choroń-Pustkowie Przybynowskie-Przybynów-Wysoka Lelowska-Żarki skrzyż. z DW 793 odc. Choroń -gr. z gminą Żarki - 0,9 km. (es)

eprasa.pl 79228c7494

Piłka nożna

PUCHAR STAROSTY POWIATU MYSZKOWSKIEGO DLA UCZNIÓW Z LO MYSZKÓW

(Myszków) W ostatni piątek września na Orliku Zespołu Szkół nr 1 w Myszkowie odbył się Powiatowy Turniej w Piłkę Nożną Chłopców o Puchar Starosty Powiatu Myszkowskiego. Do rywalizacji przystąpiły cztery drużyny ze szkół średnich naszego regionu. Pierwsze miejsce w Turnieju z kompletem zwycięstw zajęła drużyna LO Myszków, przed drużyną Zespołu Szkół nr 1 w Myszkowie.

W ostatni piątek września na Orliku Zespołu Szkół nr 1 w Myszkowie odbył się Powiatowy Turniej w Piłkę Nożną Chłopców o Puchar Starosty Powiatu Myszkowskiego. Do rywalizacji przystąpiły drużyny z Zespołu Szkół w Żarkach, Zespołu Szkół Nr 2 w Będuszu, LO Myszków oraz z Zespołu Szkół nr 1 w Myszkowie. Pierwsze miejsce w Turnieju z kompletem zwycięstw zajęła drużyna LO Myszków, przed drużyną Zespołu Szkół nr 1 w Myszkowie. Za udział w Turnieju podziękował uczestniczącym drużynom i opiekunom dyrektor mgr Mariola Majewska, wręczając pamiątkowe puchary, dyplomy i nagrody rzeczowe.

Najlepszym zawodnikiem turnieju został uczeń Zespołu Szkół nr 1 w Myszkowie Dawid Postułka.

Wyniki rywalizacji:

Zespół Szkół w Żarkach - Zespół Szkół nr 1 w Myszkowie 3:3

LO Myszków - Zespół Szkół nr 2 w Będuszu 4:1

Zespół Szkół w Żarkach - LO Myszków 1:4

Zespół Szkół nr 1 w Myszkowie - Zespół Szkół nr 2 w Będuszu 4:0

Zespół Szkół w Żarkach - Zespół Szkół nr 2 w Będuszu 5:3

Zespół Szkół nr 1 w Myszkowie - LO Myszków 1:2

(**tu**), **foto:** profil na FB LO Myszków

Piłka nożna, liga okręgowa

ZWYCIĘSTWO W OSTATNIM MECZU JESIENI

Pogoń Kamyk - Zieloni Żarki 1:3 (0:0)

(Żarki) W ubiegłą niedzielę 21 listopada Zieloni Żarki rozegrali wyjazdowy mecz ostatniej kolejki rundy jesiennej w częstochowskiej lidze okręgowej. Ich rywalem w ostatnim tegorocznym meczu ligowym była drużyna Pogoni Kamyk. Mecz zakończył się zwycięstwem Zielonych 3:1.

W ubiegłą niedzielę 21 listopada Zieloni Żarki rozegrali wyjazdowy mecz ostatniej kolejki rundy jesiennej w częstochowskiej lidze okręgowej. Ich rywalem w ostatnim tegorocznym meczu ligowym była drużyna Pogoni Kamyk. Mecz zakończył się zwycięstwem Zielonych 3:1. Do przerwy utrzymywał się wynik bezbramkowy. Najwięcej emocji było na początku drugiej połowy. W 48 minucie wynik spotkania otworzył dla Zielonych Bartosz Gliński. Po chwili w odpowiedzi do remisu doprowadził Kacper Synowiec. W 52 minucie ponownie do bramki gospodarzy trafił Bartosz Gliński. W doliczonym czasie gry czerwona kartką został ukarany bramkarz Pogoni, Karol Kuczera. A w 95 minucie wynik spotkania, wykorzystując rzut karny ustalił Dawid Skrzypczyk.

Zieloni Żarki rundę jesienną obecnego sezonu zakończyli na piątej pozycji w częstochowskiej lidze okręgowej, gromadząc na swoim koncie 31 punktów. Bilans bramek to 29 strzelonych oraz 24 stracone.

***

Pogoń Kamyk - Zieloni Żarki 1:3 (0:0)

Bramki: Kacper Synowiec (50') - Bartosz Gliński (48' ,52'), Dawid Skrzypczyk (90'+5).

Żółte kartki: Mateusz Gałęziewski, Szymon Mendak, Karol Kuczera - Bartosz Gliński, Mateusz Niedbała, Krystian Furgacz.

Czerwona kartka: Karol Kuczera (z Pogoni Kamyk).

Składy:

Pogoń Kamyk: Karol Kuczera - Eryk Napieraj (60' Konrad Nowak), Mateusz Gałęziewski, Daniel Kamiński, Ihor Hrebeniuk (46' Kacper Synowiec, 90'+4 Krzysztof Głąb), Filip Stelmach, Paweł Nowakowski, Sławomir Zając, Piotr Ściebura (68' Filip Ziomek), Szymon Mendak (68' Piotr Marchwiński), Łukasz Toborek .**Trener:** Rafał Kuczera.

Zieloni Żarki: Rafał Kotecki – Dawid Skrzypczyk, Mateusz Kot (55' Norbert Gradzik), Kajetan Sikora (80' Wiktor Gordel), Kamil Kurpios, Dawid Olczyk (55' Krystian Furgacz), Damian Garcarz, Kamil Trójczak, Mateusz Niedbała, Bartosz Gliński, Dawid Frukacz. **Trener:** Mateusz Gawroński.

Wyniki siedemnastej (ostatniej) kolejki ligi okręgowej ZINA Częstochowa-Lubliniec" Grupa 2:

Liswarta Krzepice - Sparta Szczekociny 1:0

Warta Mstów - Jedność Boronów 2:1

Orzeł Kiedrzyn - Pogoń 1947 Kłomnice 3:3

Orzeł Psary-Babienica - Stradom Częstochowa 1:1

MLKS Woźniki - Skra II Częstochowa 1:3

Pogoń Kamyk - Zieloni Żarki 1:3

KS Panki - Amator Golce 3:2

Victoria Częstochowa - Znicz Kłobuck 2:1

Unia Kalety - Lot Konopiska 2:2

Aktualna tabela częstochowskiej ligi okręgowej „ZINA Częstochowa-Lubliniec" Grupa 2:

1. Victoria Częstochowa	17 - 45 - 60:16
2. Skra II Częstochowa	17 - 41 - 52:15
3. Znicz Kłobuck	17 - 36 - 43:14
4. Amator Golce	17 - 34 - 45:27
5. Zieloni Żarki	17 - 31 - 29:24
6. KS Panki	17 - 29 - 32:23
7. Liswarta Krzepice	17 - 26 - 29:27
8. Warta Mstów	17 - 23 - 36:36
9. MLKS Woźniki	17 - 23 - 29:34
10. Lot Konopiska	17 - 23 - 39:39
11. Jedność Boronów	17 - 19 - 28:30
12. Pogoń 1947 Kłomnice	17 - 17 - 23:35
13. Pogoń Kamyk	17 - 16 - 17:44
14. Sparta Szczekociny	17 - 16 - 16:35
15. Unia Kalety	17 - 15 - 19:26
16. Orzeł Kiedrzyn	17 - 15 - 27:46
17. Stradom Częstochowa	17 - 11 - 11:36
18. Orzeł Psary-Babienica	17 - 10 - 21:49

(**tu**) **foto:** profil na FB Zielonych Żarki

eprasa.pl 79228c7494

Piłka siatkowa, PlusLiga

MISTRZ Z JASTRZĘBIA-ZDRJU POKONANY

Jastrzębski Węgiel – Aluron CMC Warta Zawiercie 2:3 (18:25, 25:17, 25:27, 25:16, 13:15)

(Zawiercie) W sobotę 20 listopada siatkarze Aluronu CMC rozegrali wyjazdowy mecz z wiceliderem rozgrywek PlusLigli, drużyną Jastrzębskiego Węgla. W spotkaniu 8. kolejki PlusLigi Aluron CMC Warta Zawiercie pokonał mistrzów Polski z Jastrzębia-Zdroju, wygrywając spotkanie w tie-breaku 15:13.

W sobotę 20 listopada siatkarze Aluronu CMC rozegrali wyjazdowy mecz z wiceliderem rozgrywek PlusLigli, drużyną Jastrzębskiego Węgla. W spotkaniu 8. kolejki PlusLigi Aluron CMC Warta Zawiercie pokonał mistrzów Polski z Jastrzębia-Zdroju, wygrywając spotkanie w tie-breaku 15:13. Pierwsza partia przebiegała pod dyktando zawiercian, którzy byli skuteczniejsi w ataku i popełniali mniej błędów od gospodarzy. W środkowej części seta prowadzili już 9:16 i pewnie zmierzali po wygraną w tej partii. Patryk Niemiec wywalczył piłkę setową przy stanie 16:24, a zepsuta zagrywka gospodarzy dała zwycięstwo 18:25.

W drugim secie role się odwróciły i to jastrzębianie nadawali ton wydarzeniom na boisku. Aluron dotrzymywał kroku do stanu 8:7, później rosła przewaga trenera Andrei Gardinieg, aż do stanu 20:14. Tomasz Fornal atakiem z drugiej piłki dał swej drużynie piłkę setową 24:16, a set zakończył się jak pierwszy, czyli zepsutą zagrywką.

Trzeciego seta jastrzębianie kontynuowali ostrzał zza 9 metra, a Jurajscy Rycerze nie radzili sobie w przyjęciu i mieli problemy z wyprowadzeniem akcji. Blok Kovačevicia na Boyerze pozwolił szybko odrobić część strat. Przy serwisach Konarskiego, najpierw Clevenot z lewego skrzydła uderzył w aut, a w kolejnej akcji kontratak wykończył z krótkiej Patryk Niemiec doprowadzając do remisu 18:18. Dobrze prezentował się Facundo Conte, a jastrzębianie zaczęli popełniać błędy. Końcówka to wyrównana walka. Conte wywalczył piłkę setową 23:24, ale po chwili, po ataku Fornala rozpoczęła się rywalizacja na przewagi. Po asie serwisowym Konarskiego Aluron wygrał trzecia partię 25:27.

Czwarty set był ponownie wyrównany. Do stanu 14:13 trwała wyrównana walka, później jednak punktowa seria jastrzębian, którzy uzyskali ośmio punktową przewagę i właściwie rozstrzygnęli losy seta. Po ataku Trevora Clevenota czwarty set zakończył się wynikiem 25:16 i obie drużyny mogły szykować się do tie-breaka.

W decydującym secie Jastrzębianie wyszli na prowadzenie, gdy Kovačević został zablokowany, ale w kolejnej akcji Serb się zrehabilitował, obijając ręce Gładyra. Przy zmianie stron punkt przewagi mieli gospodarze. Kolejne akcje wygrali jednak siatkarze Aluronu. Atak Kovacevicia i blok Miłosza Zniszczoła oznaczały piłkę meczową dla zawiercian. Jastrzębianie obronili się jeszcze po ataku Fornala, ale w kolejnej akcji Kovacevic zakończył mecz wynikiem 13:15.

W najbliższą sobotę 27 listopada o godzinie 14:45 Aluron CMC Warta Zawiercie podejmie we własnej hali lidera rozgrywek siatkarskiej PlusLigi, drużynę Grupa Azoty ZAKSA Kędzierzyn-Koźle.

***

Jastrzębski Węgiel – Aluron CMC Warta Zawiercie 2:3 (18:25, 25:17, 25:27, 25:16, 13:15)

Składy:

Jastrzębski Węgiel: Toniutti, T. Fornal, Wiśniewski, Boyer, Clevenot, Gładyr oraz Popiwczak (L), Hadrava , Tervaportti. **Trener:** Gardini.

Aluron CMC Zawiercie: Tavares, Konarski, Kovačević, Conte, Zniszczoł, Niemiec, Żurek (L) oraz Malinowski, Cavanna, Orczyk. **Trener:** Igor Kolakovic.

MVP: Facundo Conte

Wynik ósmej kolejki PlusLigi:

Projekt Warszawa - Trefl Gdańsk 3:0

Grupa Azoty ZAKSA Kędzierzyn-Koźle - MKS Ślepsk Malow Suwałki 3:0

Jastrzębski Węgiel - Aluron CMC Warta Zawiercie 2:3 (20 listopada, godzina 14:45)

Stal Nysa - GKS Katowice 2:3

Cerrad Enea Czarni Radom - Indykpol AZS Olsztyn 0:3

LUK Lublin - Cuprum Lubin 3:2

PGE Skra Bełchatów - Asseco Resovia Rzeszów 3:2

Aktualna tabela PlusLigi:

1. Grupa Azoty ZAKSA Kędzierzyn-Koźle	9 - 25 - 27:5
2. Jastrzębski Węgiel	9 - 20 - 22:11
3. Aluron CMC Warta Zawiercie	8 - 19 - 21:10
4. Indykpol AZS Olsztyn	8 - 18 - 20:8
5. Projekt Warszawa	9 - 18 - 20:14
6. PGE Skra Bełchatów	8 - 14 - 20:16
7. Asseco Resovia Rzeszów	8 - 13 - 15:13
8. GKS Katowice	8 - 10 - 14:17
9. LUK Lublin	8 - 8 - 13:19
10. Cuprum Lubin	8 - 8 - 12:19
11. Trefl Gdańsk	8 - 7 - 10:18
12. MKS Ślepsk Malow Suwałki	8 - 6 - 8:19
13. Cerrad Enea Czarni Radom	8 - 6 - 7:20
14. Stal Nysa	9 - 2 - 7:27

Zestawy par dziewiątej kolejki PlusLigi:

MKS Ślepsk Malow Suwałki - Projekt Warszawa

Aluron CMC Warta Zawiercie - Grupa Azoty ZAKSA Kędzierzyn-Koźle (27 listopada, godzina 14:45)

GKS Katowice - Jastrzębski Węgiel

Asseco Resovia Rzeszów - LUK Lublin

Trefl Gdańsk - PGE Skra Bełchatów

Indykpol AZS Olsztyn – Stal Nysa

Cuprum Lubin - Cerrad Enea Czarni Radom (**tu**), **foto:** aluroncmc.pl

eprasa.pl 79228c7494

MOSiR MYSZKÓW

www.mosirmyszkow.pl

DRUGI WALKOWER DLA MKS-U MYSZKÓW W RUNDZIE JESIENNEJ

MKS Myszków - TS ROW II Rybnik 3:0 (walkower)

(Myszków) We wtorek 9 listopada zawodniczki MKS-u rozegrać miały zaległy mecz dziesiątej kolejki w IV lidze kobiet, grupy śląskiej. Ich rywalkami w meczu rozgrywanym w Myszkowie miały być zawodniczki TS-u ROW II Rybnik. Spotkanie jednak się nie odbyło i walkower został przyznany drużynie MKS-u Myszków.

We wtorek 9 listopada zawodniczki MKS-u rozegrać miały zaległy mecz dziesiątej kolejki w IV lidze kobiet, grupy śląskiej. Ich rywalkami w meczu rozgrywanym w Myszkowie miały być zawodniczki TS-u ROW II Rybnik. Spotkanie jednak się nie odbyło i walkower został przyznany drużynie MKS-u Myszków. W pierwszym zaplanowanym terminie mecz został przełożony, a w drugim goście zrezygnowali z wyjazdu na mecz do Myszkowa. Podobna sytuacja miała miejsce w dziewiątej kolejce, wtedy to drużyna Wisły Skoczów nie przyjechała na mecz do lidera rozgrywek IV ligi śląskiej kobiet.

W innych zaległych spotkaniach, wicelider LKS Goczałkowice wygrał na wyjeździe z AP Tygryski Świętochłowice 2019 7:1, KKS Wisła Skoczów przegrał u siebie z MTS-em Knurów 1:5, UKKS Istebna pokonał u siebie KS Niepokorni Orzesze 4:0, a w kolejnym zaległem meczu MTS Knurów pokonał u siebie UKKS Istebnę 3:0.

Zawodniczki MKS Myszków rundę jesienną po jedenastu kolejkach zakończyły na pozycji lidera z kompletem punktów. Bilans bramek to 55 strzelonych i 5 straconych.

Wyniki zaległych spotkań w IV lidze kobiet, grupy śląskiej:

Kolejka nr 2

AP Tygryski Świętochłowice 2019 - LKS Goczałkowice 1:7

Kolejka nr 4

KKS Wisła Skoczów - MTS Knurów 1:5

Kolejka nr 10

MKS Myszków - TS ROW II Rybnik 3:0

UKKS Istebna - KS Niepokorni Orzesze 4:0

Kolejka nr 11

MTS Knurów - UKKS Istebna 3:0

Aktualna tabela czwartej ligi kobiet, grupa śląska na sezon 2021/2022:

1. MKS Myszków	11 - 33 - 55:5
2. LKS Goczałkowice	11 - 25 - 38:17
3. MTS Knurów	11 - 24 - 49:18
4. TS ROW II Rybnik	11 - 19 - 70:16
5. UKS Jaskółki	11 - 18 - 19:33
6. UKKS Istebna	11 - 16 - 34:15
7. KKS II Zabrze	11 - 13 - 25:45
8. LKS Bestwina	11 - 11 - 16:33
9. KKS Wisła Skoczów	11 - 10 - 19:37
10. KP Warta Zawiercie	11 - 8 - 13:51
11. KS Niepokorni Orzesze	11 - 6 - 12:35
12. AP Tygryski Świętochłowice 2019	11 - 5 - 12:57

(tu)

eprasa.pl 79228c7494

JUREX
"JUREX" ul. Wojsławicka 29 42-350 Koziegłowy
tel. 034/314 12 63
OPAŁ: WĘGIEL ORZECH
WĘGIEL GROSZEK
EKO GROSZEK WORKI
EKO GROSZEK LUZ
EKO MIAŁ
RATY
WSZYSTKO POD ZADASZENIEM
POWYŻEJ 2 TON DO 25 KM TRANSPORT GRATIS!

ECO POLIMER
POMPY CIEPŁA
FOTOWOLTAIKA
ELEKTRYCZNE KOTŁY CO
REKUPERACJA
MYSZKÓW ul.B.Prusa 82 www.polimer2.pl 604 433 181

REKLAMA
W GAZECIE
MYSZKOWSKIEJ
50 mm
x
118 mm
Biuro Ogłoszeń
Myszków
Sikorskiego 53/3
tel. 034/3137120
gazetamyszkowska@pro.onet.pl

DAREX PHU
SKŁAD OPAŁU
Myszków ul.Kopernika 5
TRANSPORT MIĘDZYNARODOWY
SKŁAD OPAŁU
34/ 313 13 57 34/ 313 07 07
Od 2 ton do tych miejscowości opał dowozimy GRATIS!
ZAWIERCIE, Poręba, Góra Włodowska Włodowice, SIEWIERZ, Rudniki, Zaborze Żelisławice, Łazy, Ciągowice, Skałka
Poraj, Koziegłowy, Przybynów, Kotowice Góra Włodowska, Pińczyce, Huta Stara Niwki, Żarki Letnisko, Żarki, Jaworznik
EKO- miał WORKOWANY
PELET WORKOWANY
W obrębie 20 km od 2 ton transport GRATIS!
SPRZEDAŻ RATALNA NA MIEJSCU BEZ ŻYRANTÓW

eprasa.pl 79228c7494

OGŁOSZENIA DROBNE

USŁUGI

AMSTAR Kancelaria prawno-podatkowa Antoni Starowicz - obsługa prawna, księgowa, kadrowo płacowa, restrukturyzacja przedsiębiorstw- Myszków ul. Jana Pawła II 10 tel. 34 3135693, www.kancelariastarowicz.pl

PRANIE, CZYSZCZENIE Karcherem dywanów, tapicerek. 500/200-337

Transport, przeprowadzki. 724/782-830

Udrożnianie, czyszczenie rur kanalizacyjnych (WUKO). 513/309-345

Mycie, czyszczenie kostki. 724/782-830

Koszenie, karczowanie, przycinanie tui. 513/309-345

Inspekcja rur kamerą, usuwanie zatorów, WUKO. 724/782-830

Wycinka drzew ze zwyżki oraz metodą alpinistyczną, karczowanie działek. Firma Alpistom Tel. 507/550-862

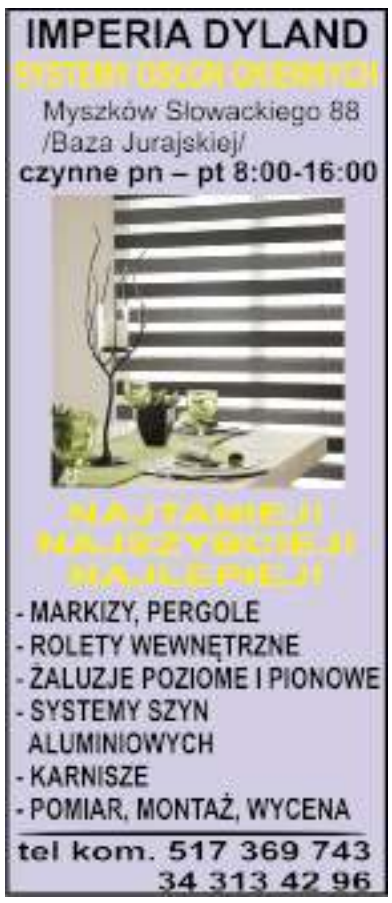

Heblowanie, obróbka drewna. 724-111-245

OPRÓŻNIANIE MIESZKAŃ 724/782-830

ZŁOTA RĄCZKA -NAPRAWY AWARIE 513/309-345

Naprawa pralek, lodówek. Ul.Kościuszki 11. (34)313-17-11, 507-897-698

Naprawa: kuchnie gazowo-elektryczne lodówki, zmywarki, witryny, lady, pralki automatyczne, wirnikowe, wirówki, montaż klimatyzacji w budynkach, kurtyny powietrzne, instalacje elektryczne. Tel. 506-655-874

Usługi remontowe- kompleksowo. T.502/702-175

Wywóz szamba od 1do 8 m3 605-676-963

Radca Prawny Jadwiga Kwiecień Kancelaria Prawna Sp.k Myszków ul. Kwiatkowskiego 1/18a, tel. 791-732-142, e-mail : radca@jadwiga-kwiecien.pl, www. jadwigakwiecien. pl- porady prawne i procesy w sprawach: cywilnych (zasiedzenie, uwłaszczenie, spadki, zachowek, podział majątku, odwołanie darowizny), rodzinnych (rozwód, alimenty, władza rodzicielska), rent i emerytur, karnych, upadłość konsumencka

Pranie dywanów tapicerek tel 666

CZYSZCZENIE DYWANÓW, tapicerek, posadzek, OZONOWANIE. Tel. 504/369-534

Wycinka, podcinka drzew alpinistycznie i zwyżką, karczowanie działek. 510-564-021

Pranie dywanów i tapicerek. Solidnie. 666-353-591

Rębak, rozdrabnianie gałęzi lub wynajem 724-782-830

Naprawa komputerów i laptopów. Dojazd do klienta. Tel: 601-623-740

INSTALACJE- ANTENY, DOMOFONY, KAMERY, ALARMY, NAPĘDY DO BRAM 513-960-318

FHU JANEK WYWÓZ SZAMB. 506-911-526

Emerytura z ZUS, kapitał początkowy kompleksowa obsługa. Poszukiwanie dokumentów do emerytury, kapitału początkowego, wypełnianie i składanie kompletu dokumentów. Przeliczanie emerytury i kapitału początkowego tel. 693-145-999

Serwis anten. Montaż i ustawienie. 7/24h Serwis nawet w dniu zgłoszenia! 500-443-044

Fotografia ślubna, okolicznościowa. foto@pawelbacior.pl 507-312-484

USŁUGI BUDOWLANE

Instalacje C.O., wodno- kanalizacyjne, gazowe. Doradztwo, transport materiałów gratis, VAT 8%. Tel. 604/503-175

DOCIEPLENIA BUDYNKÓW, solidnie, fachowo i terminowo. Wieloletnie doświadczenie, kosztorys gratis. Tel. 502/702-175, www.agra-docieplenia.pl

MALOWANIE, gipsowanie, płytki, struktura, sufity podwieszane. Tel.603-075-050

MUROWANIE, tynki, ogrodzenia. Tel. 603-075-050

Docieplenia budynków, malowanie elewacji, tynki- silikonowe, akrylowe, żywiczne i inne. Podbitki dachowe, montaż parapetów. 666-034-268

DACHY więźby, usługi dekarskie, podbitki, zadaszenia tarasów. 508-454-992

Więźby dachowe, krycie, deskowanie, rynny, remonty, przebudowy. Tel.603-968-668 502-023-510

Instalacje c.o., woda, gaz- MONTAŻ KOTŁÓW GAZOWYCH 8% VAT na materiał. Wycena i transport gratis Tel.601/740-919

Gładzie, malowanie. 668-139-360

Profesjonalne wykańczanie wnętrz, adaptacja poddaszy, łazienki, tarasy, balkony. Tanio i solidnie. Zapraszam. 788-474-118

Usługi koparkoładowarką, fundamenty, wykopy, niwelacje terenu itp. 602-765-058

Wylewki maszynowe. Duże doświadczenie tel. 506-052-057

Wylewki maszynowe. Duże doświadczenie tel. 506-052-057

REMONTY I WYKOŃCZENIA: GIPSOWANIE, PODWIESZANE SUFITY, KAFELKOWANIE. TANIO, SOLIDNIE. FAKTURA VAT535-018-011

Wykończenia wnętrz. Docieplenia budynków. Szybka realizacja. Wolne terminy. tel. 507-431-527

Montaż ogrodzeń betonowych, panelowych, siatka. 789-089-302

Usługi hydrauliczne tel. 733-132-858

Adaptacja poddaszy, remonty mieszkań, domów, budowy i przebudowy. Tel. 517-021-758

USŁUGI REMONTOWO-WYKOŃCZENIOWE 500-199-856

MALOWANIE, GIPSOWANIE, ZABUDOWY K-G, PŁYTKI 516-902-101

SPRZEDAM- DZIAŁ BUDOWLANY

Drewno opałowe, kominkowe, zrzyny. 724-111-245

Drewno opałowe w klockach. 510-564-021

Grzejniki C.O. 509-016-922

Okno 2,15x 1,15m drzwi 789-380-833

Sprzedam nową blachę trapezową T35 gr. 0,7mm, kolor niebieski. 5 arkuszy/ 4m, i 4 arkusze 2,5m, szerokość 1,04m. Tel. 603-867-648

DOM i OGRÓD

Szkółka Krzewów Ozdobnych „Orchidea" Myszków ul. Kościuszki 195 poleca choinki:jodły, świerki- cięte, doniczkowe.

Drzewo opałowe, twarde- 10m3 tel. 607-380-089 po 20.00

Orzechy włoskie do sprzedania- każda ilość tel. 690-578-397

Węgiel groszek zwykły, workowany bez miału około 1 tona do sprzedania- tel. 690-578-397

NAUKA

Matematyka. 663-364-028

MATEMATYKA. 695-581-736

BIOLOGIA 503-077-360

Matematyka, Angielski wszystkie poziomy, Dojazd (Nauczyciel) 695-373-354

BIZNES

Odstąpię działającą i dobrze prosperującą pizzerię w Siewierzu. Lokal po remoncie z własnym ogródkiem letnim. tel. 502-235-534

Nawiąże współpracę z solidną szwalnią praca cały rok tel. 502-071-595

DAM PRACĘ

Przyjmę do prac ciesielsko- dekarskich tel. 508-454-992

Przyjmę do dociepleń. Atrakcyjne warunki. Ubezpieczenie. Solidne zarobki. Praca cały rok. Szkolenia, rozwój. 508-830-837

Przyjmę do prac ogólnobudowlanych, wykończeniowych, glazurniczych, również do przyuczenia. Atrakcyjne warunki. Ubezpieczenie. Praca cały rok. 508-830-837

Spawacza zatrudnię. Praca stała w Myszkowie. Spawanie drobnych konstrukcji. Atrakcyjne warunki. 508-830-837

Przyjmę do dociepleń. Wysokie stawki. 504-362-205

Przyjmę do montażu fotowoltaiki. 504-362-205

Przyjmę do pracy Pracowników Budowlanych. Praca na terenie powiatu myszkowskiego. Tel. 730-558-666

Firma transportowa o ugruntowanej pozycji na rynku zatrudni od zaraz kierowców z kategorią C+E, w transporcie krajowym i międzynarodowym. Oferujemy: Zatrudnienie w oparciu o umowę o pracę Stałe wynagrodzenie Pracę w firmie o ugruntowanej pozycji na rynku Miłą atmosferę pracy Możliwość nabycia nowych umiejętności Własny ciągnik siodłowy (brak przesiadek między pojazdami) Pracę w obsadzie jednoosobowej Ubezpieczenie grupowe. 602-262-269

Firma Mateos zatrudni krojczego 604-627-724

Pilnie zatrudnię szyjącą, posiadam b. dobrą stołową 604-627-724

Przyjmę do pracy osoby szyjące, stołowe. Stała praca, rejestracja. 600-012-082

Zbrojarzy lub młode osoby do przyuczenia, praca na mostach w delegacji. Stawki 20-22zł netto godzine. Zapewniamy zakwaterowanie, dojazd na budowę, odzież roboczą, umowa o pracę tel. 692-767-203

Zbrojarzy lub młode osoby do przyuczenia, praca na mostach w delegacji. Stawki 20-22zł netto godzine. Zapewniamy zakwaterowanie, dojazd na budowę, odzież roboczą, umowa o pracę tel. 692-767-203

Producent Choinek sztucznych zatrudni kobiety na nowoczesnych gałęziarkach. Możliwość przyuczenia. Praca całoroczna, umowa o pracę, miejsce pracy Mysłów. 34-314-10-98, 502-276-559

Zatrudnię mechanika samochodowego z kategorią C+E. Darex tel. 604-409-779

Pomocnika mechanika zatrudnię. Darex 604-409-779

OGŁOSZENIA DROBNE PRZYJMOWANE SĄ DO ŚRODY KAŻDEGO TYGODNIA DO GODZ. 16.00

eprasa.pl 79228c7494

Praca przy zalewaniu doniczek pod stroiki. Praca cały rok. 605-451-977

Zajazd w Rzeniszowie zatrudni pomoc kuchenną. 609-504-026

Zatrudnię mechanika samochodowego, oraz pomocnika mechanika. Darex tel. 604-409-779

Kierowcę do rozwożenia węgla, emeryta zatrudnimy. Darex tel. 604-409-779

Kierowcę na trasę Polska-Norwegia, C+E. Darex tel. 604-409-779

Pizzeria Capri zatrudni sprzątaczkę oraz barmankę tel. 692-438-373

Kadrową zatrudnię- Zakłady Mięsne Admar gm. Janów tel. 603-916-855

Zatrudnię mężczyznę do pracy fizycznej w Żarkach tel. 505-448-884

Zatrudnię pomocnika budowlanego. Praca całoroczna Tel. 664-832-450

Zatrudnię tynkarza/ pomocnika tynkarza z doświadczeniem lub do przyuczenia Tel. 664-832-450

Kierowca C+E, trasy krajowe- możliwość codziennego powrotu do domu, aktualne uprawnienia i badania, umowa o pracę, atrakcyjne wynagrodzenie. Kontakt: kadry@krisbut.com tel. 799-330-181

Przyjmę inżyniera budowy. Umowa o pracę, ubezpieczenie, atrakcyjne warunki. Szkolenia, rozwój. 508-830-837, biuro@alpinet.pl

Dam pracę. Dozór- Zawiercie. Emerytka, rencista/ka. Tel. 602-738-993

Firma Dachy Szóstak zatrudni osoby do pracy na dachach: dekarzy lub pomocnika dekarza. Mile widziane osoby z doświadczeniem w pracach dekarskich. Osoby bez doświadczenia przyuczymy zawodu. Praca na terenie powiatu myszkowskiego.Wymagania:wykształcenie podstawowe, brak. Chęć do pracy. Zainteresowane osoby prosimy o kontakt telefoniczny.693-542-737

Zatrudnię pracowników przy produkcji obuwia męskiego. Wymagana praktyka, pełne zatrudnienie, praca 12 mc/rok. 609-773-722

Szukam Opiekunki do osoby starszej tel. 513-102-040 - Myszków i okolice

SZUKAM PRACY

Kierowca kat A, B, T, D operator koparko- ładowarki, wózki widłowe UDT, szewc. 514-395-723

Szukam pracy jako kierowca lub pracownik fizyczny i inną tel. 570-512-253

Małżeństwo Ukraińców szuka pracy. 600-169-254, 882-853-525

SPRZEDAM

Pralki automatyczne, lodówki oraz naprawa. Tel. 506-655-874

Sprzedam ocynkowane słupki ogrodzeniowe profile zamknięte różne rozmiary. 791-447-712

Rowerek stacjonarny 661-682-280

Sprzedam używany komplet wypoczynkowy 3+2+1 ze skóry kolor ciemny brąz stan b.dobry produkcji Holenderskiej cena 1000 zł tel. 506-559-374

Sprzedam kanapę 3-osobową, stan dobry. Cena 350zł. Kolor beż z brązem. 510-285-293

Piec- Kominek, łoże do sypialni, kabina prysznicowa, stolik pod telewizor szklany, silnik Fiat 125p. tel. 604-688-783

Sprzedam tanio używane meble do kuchni biało- szare 504-394-593

Sprzedam meblościankę kolor mahoń, 3,20cm długa wysoka 2,7m tel. 662-601-361

MASZYNY I URZĄDZENIA SPRZEDAM

Giętarka do blachy, metrówka. 517-591-525

MASZYNY I URZĄDZENIA KUPIĘ

Kupię giętarkę walcarkę do blachy, kowadło. 535-455-146

KUPIĘ

Kupię złom, AGD. 661-682-280

STARE WAZONY SZKŁO SERWISY, RZECZY PRL 513/309-345

STAROCIE PRL i starsze: porcelana, szkło, ceramika, lampy, obrazy, meble, zabawki, książki. GOTÓWKA 601-080-149

NIERUCHOMOŚCI

Biuro Nieruchomości SIKOMAS oferuje: pośrednictwo kupna sprzedaży, kredyty, wycenę tel. 667-981-112

NIERUCHOMOŚĆ- DO WYNAJĘCIA

Wynajmę mieszkanie 3 pokoje w Myszkowie. Tel. 505-273-946

Wynajmę mieszkania dla pracowników z Ukrainy. Tel. 503-414-427

NIERUCHOMOŚĆ- SPRZEDAM

Sprzedam las 1.5ha (80 lat), w Żarkach, ul.Koziegłowska. 501-275-037

Sprzedam działkę budowlaną 9700m2 Myszków ul. Gruchla 604-758-574

Działka budowlana 4496 mkw, Myszków, Kościuszki na przeciwko nr 146. 510-190-008

Sprzedam działki budowlane zalesione Żarki Letnisko. Od 1000m2 do 4000 m2 tel.789-081-508

Sprzedam punkt wymiany oleju w samochodach (Olivex Bis) Myszków ul. Sikorskiego 3 Wiadomość: tel. 606-876-284, 034-313-52-62 w godz. 9.00-16.30

Sprzedam pole powierzchnię 1,20 ha położone w Pińczycach przy ul. Siewierskiej tel. 510-830-507

Sprzedam M2 33,30m2 3 piętro, Myszków ul. 11 Listopada tel. 505-486-711

Sprzedam nieużytek zalesiony na Jurze. Tel. 508-384-281

Sprzedam budynek po sklepie z alkoholami „Blues" w Myszkowie ulica Wolności, naprzeciwko szpitala tel. 605-333-201

Sprzedam działkę budowlaną 1200m2 przy głównej drodze. Myszków ul.Kościuszki. 604-627-724

Dom nowy okolice Myszkowa 130m2/960m2 435 tysięcy. 604-323-822

NIERUCHOMOŚĆ- KUPIĘ

Grunty rolne, nieużytki kupię. Tel. 667/981-112

AUTO- SPRZEDAM

Piękną Dację Duster 2013r. krajowy benzyna 1,6 org. gaz nowa butla 691-329-809

Pięknego Chevroleta Captiva 2010 krajowy I właściciel 7-osobowy 2,0 diesel 691-329-809

Hundai Tucson piękny! 2009 XII, bezwypadkowy, oryginalny lakier. 113tys. km oryginał. 609-955-709

Fiat Panda 1,9 JTD 2001r. 509-016-922

Citroen C5 (Exclusive) 2010; Diesel 2.0. 502-075-162

Panda 2012, LPG, benzyna 1.2. 508-028-476

AUTOKOMIS- tanie samochody z gazem, kredyt, zamiana. 791-447-712

AUTO- MOTO CZĘŚCI- SPRZEDAM

Opony zimowe od 13 cali do 18 cali. 669-842-245

Opony zimowe 205/55 R 16 tel. 509-016-922

Sprzedam 4 koła zimowe R14 175/70 na 5 śrub, felgi stalowe, opony DUNLOP. Cena 200zł. 505-664-737

AUTO- MOTO USŁUGI

POMOC DROGOWA PRZEWÓZ RZECZY DŁUŻYCĄ - TRANSPORT- PRZEPROWADZKI 511-044-013.

Stacja demontażu pojazdów „MEGA-TRANS" Myszków ul.Partyzantów 21A. Skupujemy samochody do demontażu. Najlepsze ceny. tel. 609-658-871.

Wymiana opon tel 501-482-958.

AUTO- KUPIĘ

Kupię każde sprawne, uszkodzone, zepsute. 508-331-536

Auto skup od właściciela. Pilnie kupię! Gotówka i umowa od ręki. Tel.535-988-450

Wszystkie osobowe z instalacją gazową, 90gr/ kg 535-018-011

Kupię każde osobowe, gotówka, dojazd do klienta. Tel.504-758-014

SKUP SAMOCHODÓW ZŁOMOWANIE DOJAZD DO KLIENTA. NAJLEPSZE CENY! 511-044-013

Auta dostawcze- osobowe, ciągnik rolniczy, maszyny, koparko- ładowarkę, jednoślady stare 693-991-858

SPRZEDAM MASZYNY ROLNICZE

SALON URODA
FRYZJERSTWO I KOSMETYKA
MAKIJAŻ TRWAŁY
BRWI, OCZU I UST

PODKREŚLENIE URODY,
DELIKATNE KORYGOWANIE UST,
PODKREŚLENIE LINI OCZU,
NADANIE KSZTAŁTU ŁUKU BRWIOWEGO
DOŚWIADCZONA LINERGISTKA
PRACUJE METODĄ LONG- TIME-LINER
Częstochowa Dąbrowskiego 18, tel. 34 324 44 40

Sprzedam DOM w Niegowie
2 pokoje, kuchnia, łazienka, hol
Cena 350 tys.zł
tel. 698-671-072

Noclegi dla pracowników
tel. 602398386

OGŁOSZENIA DROBNE PRZYJMOWANE SĄ DO ŚRODY KAŻDEGO TYGODNIA DO GODZ. 16.00

eprasa.pl 79228c7494

Dmuchawa do zboża niemiecka. Wóz ciągnikowy metalowy. Opony do kombajnu 2 szt. 18-4-30. Tel.503-422-786.

ROLNICTWO

Siano 572-944-910.

Siano, sianokiszonka, owies. 506-519-131.

Sprzedam zboże, pszenżyto oraz pszenicę i siano w kostkach 607-383-006.

ZDROWIE

NZOZ „ŚWIĘTA MONIKA" sp. z o.o. W MYSZKOWIE OFERUJE: PORADNIE SPECJALISTYCZNE - laryngolog, laryngolog dziecięcy, dermatolog, ortopeda, chirurg ogólny, chirurg naczyniowy, chirurg dziecięcy, ginekolog, chirurg plastyk, urolog, psychiatra, okulista. ZABIEGI OPERACYJNE- LARYNGOLOGICZNE DOROSŁYCH I DZIECI (usuwanie migdałków gardłowych,podcięcie wędzidełka, operacje nosa, endoskopowe zabiegi na zatokach, krwawienia z nosa, przegrody nosa, chrapanie) CHIRURGII OGÓLNEJ- (żylaki, przepuklina, endoskopowe usuwanie pęcherzyka żółciowego, zmiany skórne, implantacja leku Disulfiram, ORTOPEDII- (artroskopia kolan, usuwanie zespoleń, przykurczy, cieśni nadgarstka), UROLOGII- (stulejka, wodniak, wędzidełko napletka, żylaki powrózka, cystoskopia), GINEKOLOGII- (abrazja, kolposkopia, gruczoł Bartholina, konizacja, elektrokoagulacja). Kontakt: 34-313-73-00, 531-516-009, 731-311-166, email: rejestracja@swmonika.pl, www.swmonika.pl, portal Znany Lekarz umów wizytę.

Lek. med. specjalista ginekolog i położnik Andrzej Sosnowski. Myszków Wyszyńskiego 58 godziny: 15-18:00; środa- tylko zapisy telefoniczne tel. 602-652-681.

Gabinet Ginekologiczno-położniczy lek. med. Michał Poński Myszków Wyszyńskiego 58 tel. 607-622-622.

Gabinet Okulistyczny lek. med. Magdalena Sosnowska-Pońska Myszków Wyszyńskiego 58 tel. 533-505-206.

Przychodnia Lekarska J. Kleszczewski. Zawiercie Parkowa 12. Pełny zakres usług FIZJOTERAPEUTYCZNYCH: fizykoterapia, krioterapia, kaseroterapia, pole magnetyczne (magnetoterapia), ultradźwięki, fonoforeza, diatermia krótkofalowa. Przystępne ceny. Zamawianie zabiegów: 32-67-71-496.

Sprzedam Propolis 606-572-041.

USŁUGI FINANSOWE

POŻYCZKI- SZYBKO Z KOMORNIKIEM 32-260-00-33, 516-516-611, Pośrednik CDF S.C. firmy MATPOL FINANSE Sp. z o.o.

ZWIERZĘTA- ODDAM

Oddam Maltańczyka 509-532-556.

ZWIERZĘTA- SPRZEDAM

Sprzedam cielaki 500-492-997.

MATRYMONIALNE

Kawaler 39 lat, bez nałogów, pracujący, uczciwy. Poznam dziewczynę, uczciwą, wierną, która myśli poważnie o życiu i pragnie w przyszłości założyć rodzinę. Naturalnie najpierw spotkanie zapoznawcze, potem czas pokaże. Proszę o poważne i konkretne wiadomości. 503-871-965.

Emerytka, wysoka, 72 lata, pozna pana w stosownym wieku. 794-306-012.

Poznam Panią do 50 lat tel. 575-404-941.

Gazeta Myszkowska
w prenumeracie cyfrowej!
wejdź na eprasa.pl

JAK ZAMÓWIĆ OGŁOSZENIE

Zachęcamy do zlecania nam ogłoszeń drobnych i reklam telefonicznie: 34 3137120 Wyślij sms-em treść ogłoszenia, z informacją przez ile tygodni ma się ukazywać na nr: 536 334 438 lub mailowo: reklama@gazetamyszkowska.pl Odeślemy wycenę, poprosimy o wpłatę. Nr konta do wpłat: MyszPress 51 2490 0005 0000 4530 6719 7466 W polu „tytułem" wpisujemy nr telefonu z ogłoszenia lub nr zlecenia.
Ogłoszenie drobne zamówione przez www.gazetamyszkowska.pl od razu ukaże się w internecie i kolejnych wydaniach Gazety Myszkowskiej.

gramy do końca świata i jeden dzień dłużej

30.01.2022r.
W MYSZKOWIE

Drodzy wolontariusze!

Trwają zapisy na XXX Finał WOŚP w Myszkowie.

W tym roku zarejestrować się można wyłącznie przez internet na stronie iwolontariusz.wosp.org.pl
Należy zarejestrować (zalogować) się i postępować wg instrukcji.
W razie problemów z rejestracją kontaktujcie się z

Martą Muszczak 515 130 135

Zapraszamy serdecznie także osoby, które chciałyby wspomóc organizacje XXX Finału WOŚP w Myszkowie.
Kontakt do Sztabu:
Koordynator Rafał Kępski 602 275 116

ZAPRASZAMY I POZDRAWIAMY

eprasa.pl 79228c7494

Wysokość emerytur z ZUS będzie spadać

Niekorzystne tendencje demograficzne powodują, że świadczenia emerytalne będą coraz niższe w relacji do wynagrodzeń. Za kilkadziesiąt lat Polacy odchodzący na emeryturę będą dostawać tylko 1/3 swojej ostatniej pensji. – Już dzisiaj trzeba myśleć o tym, że sami powinniśmy oszczędzać na przyszłą emeryturę. Możemy kupować nieruchomości i odkładać pieniądze w banku, ale jest też szereg instrumentów finansowych w ramach III filaru – podkreśla dr Adam Czerniak, główny ekonomista Polityki Insight. Wraz ze spadającą wysokością emerytur zainteresowanie takimi narzędziami jak pracownicze programy emerytalne czy pracownicze plany kapitałowe będzie sukcesywnie rosnąć. Zwłaszcza że istniejące na rynku rozwiązania okazały się dla pracowników zyskowne.

– Wysokość przyszłych emerytur będzie rosła wolniej niż wynagrodzenia. W rezultacie stopa zastąpienia – czyli relacja przyszłej emerytury do przeszłego wynagrodzenia – wyniesie zaledwie około 30 proc. Innymi słowy, wysokość emerytury będzie stanowiła zaledwie 1/3 naszego ostatniego etatowego wynagrodzenia – mówi agencji Newseria Biznes dr Adam Czerniak z warszawskiej SGH, główny ekonomista Polityki Insight. – Wpływ ma na to szereg czynników, a głównym jest demografia. Zarówno wysokość naszych emerytur, jak i cała pula pieniędzy, którą będziemy dysponować na wypłaty środków przyszłym emerytom, zależy od tego, ile osób będzie pracować w gospodarce, ile będzie na bieżąco odprowadzać składki do systemu ZUS. A ta liczba niestety z roku na rok będzie spadać.

Według analiz Instytutu Badań Strukturalnych przeciętna stopa zastąpienia w Polsce w 2060 roku wyniesie już tylko 24 proc. Dla porównania jeszcze w 2016 roku wynosiła ona 61 proc. Według analityków Polska zanotuje największy spadek przeciętnej stopy zastąpienia spośród wszystkich państw UE.

Prognozy zakładają, że do 2060 roku na każde 100 osób w wieku produkcyjnym (15–64 lata), które pracują i odprowadzają składki, będzie przypadać aż 68 osób w wieku 65+. W tej chwili na każdą setkę pracujących Polaków przypada tylko 25 seniorów.

– Wyzwania związane z bezpieczeństwem emerytalnym są więc bardzo istotne i rozumie to coraz młodsza populacja – mówi Jacek Kowalski, członek zarządu ds. human capital w Orange Polska.

Złym prognostykiem jest też poziom wydatków emerytalnych, które w tej chwili wynoszą w Polsce ok. 11 proc. PKB. Prognozy Komisji Europejskiej zakładają, że do 2060 roku ich wysokość pozostanie na podobnym poziomie. Efektem połączenia obu tych czynników będzie zaś sukcesywny spadek wysokości emerytur. Analizy IBS zakładają, że w 2060 roku nawet 2/3 emerytur może być wypłacanych w minimalnej wysokości.

– Już dzisiaj trzeba myśleć o tym, że sami powinniśmy oszczędzać na przyszłą emeryturę. Oczywiście możemy kupować nieruchomości i odkładać pieniądze w banku, ale jest też szereg instrumentów finansowych, które zapewnia nam państwo w ramach III filaru. Mowa tutaj zarówno o IKE, IKZE, jak i PPE czy PPK – wymienia ekonomista Polityki Insight. – W nadchodzących latach będziemy mieć do czynienia ze spadającą wysokością emerytur w relacji do wynagrodzeń, zwłaszcza w sytuacji wysokiej inflacji. Dlatego coraz więcej Polaków będzie decydować się na to, żeby oszczędzać samodzielnie i zgłaszać do programów takich jak PPE czy PPK, które oferują im pracodawcy.

W połowie września wiceprezes Polskiego Funduszu Rozwoju Bartosz Marczuk poinformował, że liczba Polaków, którzy oszczędzają w ramach pracowniczych planów kapitałowych oraz pracowniczych programów emerytalnych, przekroczyła już 3 mln, z czego 0,63 mln to uczestnicy PPE, a 2,38 mln – PPK. (red)

Coraz dłuższa lista zagrożeń w rolnictwie. Rośnie potrzeba dodatkowego ubezpieczenia

W rolnictwie coraz większe ryzyko stwarzają zmiany klimatu i związane z nimi gwałtowne zjawiska pogodowe, takie jak susze, gradobicia, wichury, powodzie i deszcze nawalne. Jednym z podstawowych zagrożeń dla rolniczego mienia są też pożary, których liczba sukcesywnie rośnie. Budynki, które wchodzą w skład gospodarstwa, rolnik musi ubezpieczać obowiązkowo, ale pozostałe mienie, np. maszyny i sprzęt, zwierzęta gospodarskie, ziemiopłody czy zgromadzone zapasy, może objąć dobrowolną polisą. – Rolnik może wszystko to ubezpieczyć na jednej polisie, łączącej ubezpieczenie dobrowolne i obowiązkowe w zakresie majątkowym i osobowym – wskazuje Andrzej Paduszyński z TU Compensa.

Ustawa o ubezpieczeniach obowiązkowych z 2003 roku nakłada obowiązek zawarcia umowy ubezpieczenia na wszystkich rolników, którzy posiadają gospodarstwo o łącznej powierzchni co najmniej 1 ha. Zgodnie z nią rolnicy co roku są zobowiązani do ubezpieczenia budynków rolniczych od pożaru i innych zdarzeń losowych, jak np. powódź czy silny wiatr, który grozi zerwaniem dachu, a także do wykupienia obowiązkowej polisy OC, która zabezpiecza rolnika, mieszkającą z nim rodzinę i wszystkich tych, którzy pracują w gospodarstwie rolnym. OC rolnika ma bardzo wysokie sumy gwarancyjne określone w ustawie.

– Do tematu ubezpieczeń rolnych można podejść kompleksowo i na jednej polisie zawrzeć wszystkie ryzyka związane z gospodarstwem. Począwszy od ubezpieczenia budynków, poprzez mienie, które znajduje się w tych budynkach, zwierzęta, ziemiopłody, aż po maszyny i sprzęt rolniczy. Do takiej polisy można też włączyć ubezpieczenia osobowe związane z pracownikami i poszerzyć ją o ubezpieczenie związane z życiem i zdrowiem – wymienia w rozmowie z agencją Newseria Biznes Andrzej Paduszyński, dyrektor Departamentu Ubezpieczeń Indywidualnych w Compensa TU SA Vienna Insurance Group.

Właściciele gospodarstw, którym zależy na większej ochronie, mają do wyboru szereg dodatkowych opcji w ramach ubezpieczeń dobrowolnych. Mogą dodatkowo ubezpieczyć m.in. sprzęt rolniczy, narzędzia, maszyny niepodlegające rejestracji czy sprzęt elektroniczny. Ponadto ochroną można objąć też zwierzęta gospodarskie, zmagazynowane na terenie gospodarstwa ziemiopłody czy materiały i zapasy, takie jak np. opał albo środki do uprawy roślin.

– Przy wyborze ubezpieczenia musimy pamiętać o kilku kwestiach, przede wszystkim o zdarzeniach i ryzykach, przed którymi polisa ma nas chronić. To przede wszystkim ryzyka związane ze zdarzeniami naturalnymi, czyli klimatem, który się zmienia – mówi ekspert Compensy.

W rolnictwie coraz większe ryzyko stwarzają zmiany klimatu i związane z nimi gwałtowne zjawiska pogodowe. Według Rządowego Centrum Bezpieczeństwa zjawiska takie jak powodzie, susze, pożary lasów czy wichury będą coraz częstsze, a co za tym idzie – także skala szkód będzie większa. O tym, jak poważne jest to zagrożenie, świadczą chociażby statystyki z sierpnia 2017 roku. Dwudniowe nawałnice zabiły sześć osób, a raniły 62. Wiatr wiał z prędkością 120 km/h, a w niektórych miejscach przekraczał nawet 150 km/h, co spowodowało straty szacowane na 250 mln zł. Zniszczonych zostało 72 tys. ha upraw.

– Kolejne kwestie związane są z pożarami. Wszyscy mamy świadomość tego, że pożary się zdarzają i potrzebujemy ochrony ubezpieczeniowej na wypadek takiego zdarzenia. Następnie powinniśmy pomyśleć o ochronie np. w przypadku przepięcia czy awarii, w zależności od tego, co znajduje się w domu i gospodarstwie – wymienia Andrzej Paduszyński.

Z danych Komendy Głównej Państwowej Straży Pożarnej wynika, że liczba pożarów sukcesywnie rośnie – w 2019 roku w polskim rolnictwie odnotowano 38,3 tys. pożarów, podczas gdy rok wcześniej było ich o prawie 8 tys. mniej. Blisko 3 tys. takich incydentów dotyczyło budynków rolniczych, a 6,5 tys. – upraw i maszyn rolniczych. Do wielu takich zdarzeń dochodzi w okresie żniw, szczególnie jeśli towarzyszy im susza. Budynki wchodzące w skład gospodarstwa rolnik musi ubezpieczyć od pożaru w ramach obowiązkowej polisy, ale pozostałe mienie może objąć ubezpieczeniem dobrowolnym. (red)

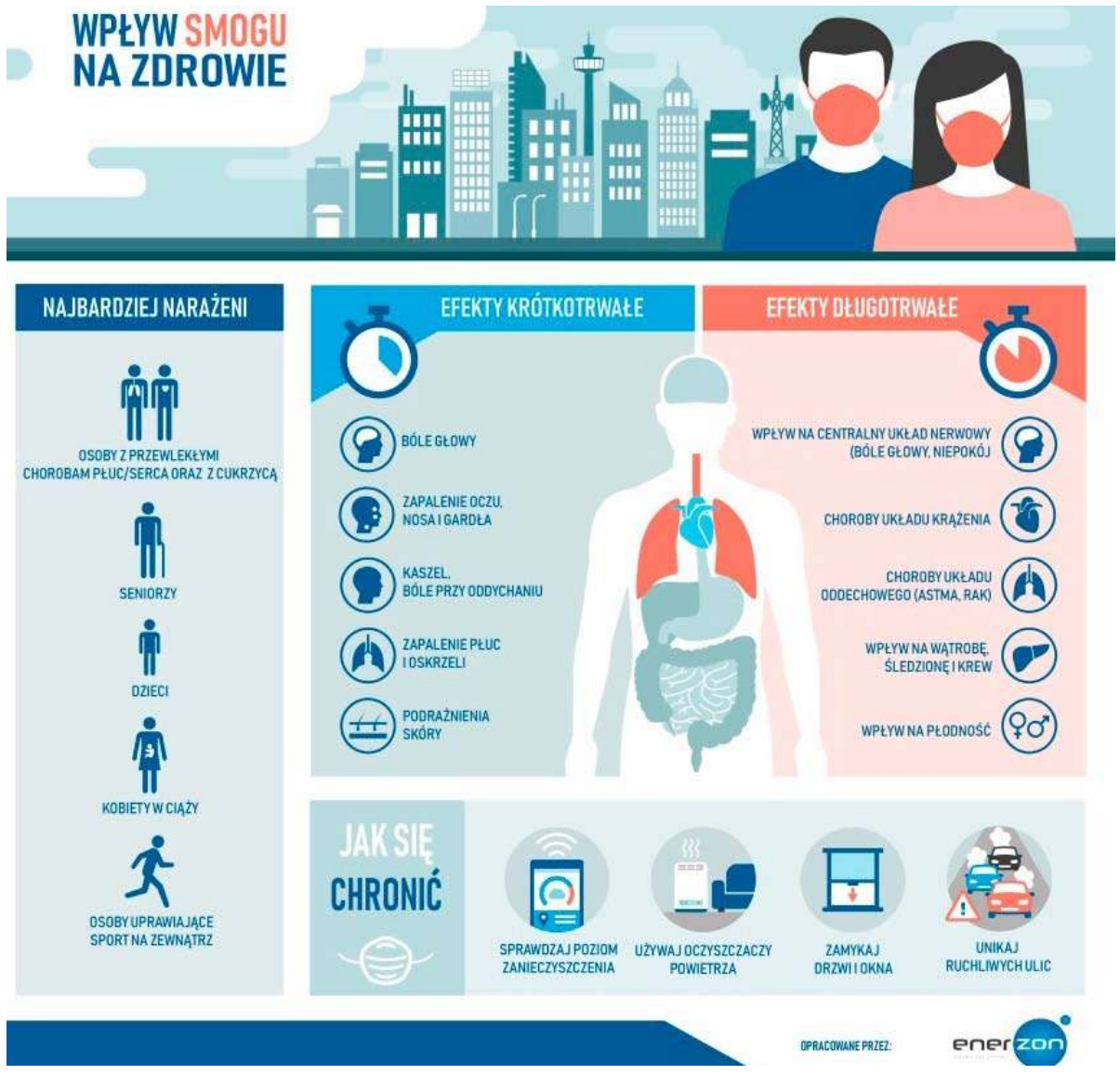

eprasa.pl 79228c7494

Zagadka złodzieja świąt
tekst: Lisa Bjärbo

Detektywistyczna opowieść w 24 rozdziałach do czytania w każdy grudniowy wieczór aż do Wigilii!

Elof uwielbia Boże Narodzenie, a zwłaszcza przygotowania do świąt. Domek z piernika, kalendarz adwentowy z zagadkami, gwiazdy betlejemskie, świeczki, dekoracje… Zawsze zajmował się tym wszystkim wraz ze swoją starszą siostrą, ale Marcela wkrótce kończy trzynaście lat i w tym roku zupełnie jej to nie interesuje. Co gorsza, w proteście przeciwko zaproszonym przez mamę gościom, nie zamierza w ogóle obchodzić świąt! Jakby tego było mało, z domu zaczynają ginąć różne świąteczne rzeczy, a w ogrodzie pojawiają się tajemnicze ślady na śniegu. Czyżby jakiś złodziej próbował ukraść święta?

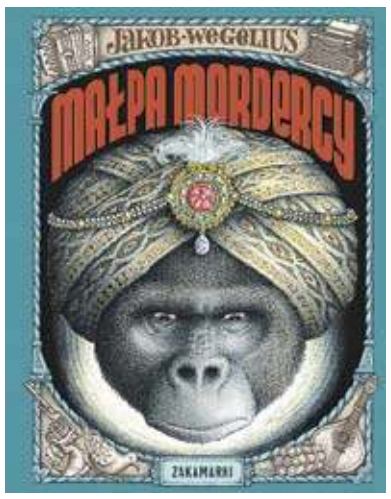

Małpa mordercy
tekst: Jakob Wegelius
ilustracje: Jakob Wegelius

Chief, przyjaciel Sally Jones, zostaje niesłusznie oskarżony o morderstwo i wtrącony do więzienia. Zrozpaczona gorylica, sama w niebezpieczeństwie, postanawia rozwikłać zagadkę śmierci Alfonsa Morro i doprowadzić do uniewinnienia Chiefa.

Ta fascynująca, przeszło sześciusetstronicowa historia wiedzie nas z osnutej mrokiem lizbońskiej dzielnicy portowej, przez morza i oceany, aż na dwór indyjskiego maharadży. To opowieść o pilnie strzeżonych tajemnicach i ciężkich przestępstwach, ale też o niespodziewanej przyjaźni, nadziei i przebaczeniu.

Wraz z Sally Jones odwiedzamy zaułki Lizbony, warsztat budowniczego instrumentów i pałac maharadży u podnóża Himalajów, słuchamy rzewnego fado i gry na harmonii, odbywamy morskie podróże i podniebne wycieczki dwupłatowcem oraz jesteśmy świadkami pojedynków szachowych o najwyższą stawkę.

Małpa mordercy jest niezależną kontynuacją Legendy o Sally Jones, podobnie jak ona uhonorowaną szwedzką Nagrodą Augusta – to ewenement, bo rzadko się zdarza, by temu samemu autorowi przyznano tę nagrodę dwukrotnie. Rzadko też się zdarza, by wybitny ilustrator pisał wielkoformatowe powieści. Jakob Wegelius jest wyjątkiem – serwuje nam na wstępie książki genialną galerię postaci, mapki na wyklejkach oraz intrygujące ilustracje na początku każdego z 79 rozdziałów.

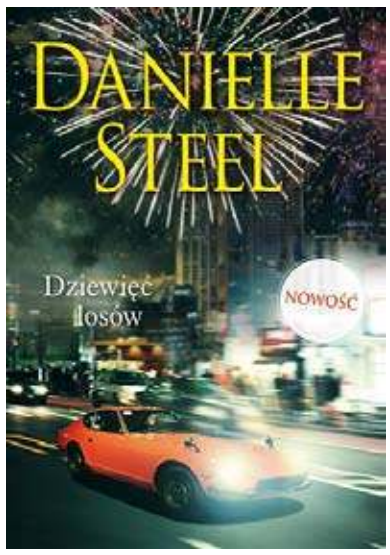

Dziewięć losów
Danielle Steel
Znak literanova

Mary Margaret dorastała w cieniu żałoby. Jej ojciec, nieustraszony pilot sił powietrznych, zginął, gdy dziewczynka miała dziewięć lat. Matka Mary, usiłując poskładać złamane życie, ostrzegała córkę przed zbyt śmiałymi mężczyznami. Dziewczyna nauczyła się za wszelką cenę unikać ryzyka.

Za radą matki Mary zrezygnowała z magii pierwszej miłości do chłopca zbyt szalonego, by dać jej poczucie bezpieczeństwa. Wybrała małżeństwo z dobrym, statecznym mężczyzną i znalazła szczęście jako żona i matka. Aż zdarzyła się tragedia…

Teraz Mary postanawia stawić czoła lękom. Wyrusza w szaloną podróż z San Francisco do Rzymu, Paryża i Monako. Ale kiedy na swojej drodze spotyka tego przyprawiającego o dreszcz mężczyznę, którego przez lata próbowała zapomnieć, kobieta jest przerażona. Szaleńczy pęd do miłości może zakończyć się katastrofą…

Ale Mary nie wie, że los zaskoczy ją w najbardziej zdumiewający sposób, gdy sama będzie balansować między niebezpieczeństwem a odwagą, między rozwagą a miłością.

Psie sucharki 2. Wszystkie słowa, które musisz znać, żeby obsłużyć swojego psa Maria Apoleika

Spokojnie. Równie ważne są inne słowa: kocyk, kupa, chrapanie, no i oczywiście ciaftko.

Z psiosucharkowym słownikiem szybko i bezboleśnie przyswoisz cały elementarz dobrego psiego opiekuna. Dowiesz się, na czym polega dzień licznych drzemek, jak zabawić fanatyka patyków i co zrobić, kiedy pies napotka niespodziewany problem (spoiler: uruchomić ponownie).

Maria Apoleika z humorem i wdziękiem przybliży ci świat twojego grubeła czy chudeła, pójdzie z wami na spacer, zabierze na zakupy, zaprowadzi do weterynarza i behawiorystki.

W środku tysiąc śmiesznych piesków i liczne niespodziamki!

Roślinny lunchbox dla każdego Eryk Wałkowicz

Czy posiłki jedzone codziennie w pracy, na uczelni, w szkole mogą być pełnowartościowe, oryginalne i smakować bajecznie?

MOGĄ!

Zacznij dzień od pożywnego, nasyconego kolorem kurkumy omletu z ciecierzycy, gdy tracisz siły sięgnij po cukiniowe bolognese, na podwieczorek wypij egzotyczny koktajl i rozkoszuj się smakiem dojrzałej figi, soczystej marakui oraz pachnącej mięty.

Autor popularnego bloga erVegan.com nauczy cię, jak szybko przygotować wymarzony lunchbox. Przekona, że warto samemu decydować o tym, co trafia na twój talerz. Sprawi, że potrawy przygotowywane z sezonowych warzyw, zdrowych kasz, aromatycznych ziół, kolorowych fasoli staną się wyczekiwaną przyjemnością.

Eryk Wałkowicz to dyplomowany dietetyk, autor bestsellerowej książki Kuchnia roślinna dla każdego oraz bloger, który inspiruje tysiące czytelników poszukujących przepisów na smaczne i zdrowe dania. Każdego dnia pokazuje, że proste, tanie, roślinne posiłki sprawdzą się idealnie także wtedy, gdy nie masz czasu stać godzinami w kuchni.

eprasa.pl 79228c7494

Gwiazda jesiennych dań - potrawy z dynią w roli głównej

Sezon na dynię zbliża się ku końcowi. Choć dzieci kojarzą ją głównie z Halloween, to prócz walorów dekoracyjnych warto z nią także poeksperymentować w kuchni. Można ją piec, gotować, faszerować, przyrządzać z niej dania główne, a nawet desery. Podpowiadamy, jak wykorzystać to typowo jesienne warzywo i przygotować smaczne, zaskakujące, pomarańczowe dania.

Dynia to cenne źródło składników odżywczych, które pozytywnie wpływają na osłabiony jesienią układ odpornościowy. Ważne, by w sklepie dokonać dobrego wyboru. Warto obejrzeć jej skórkę, ważne by była nieuszkodzona i twarda. Natomiast po postukaniu dojrzała dynia powinna wydać głuchy odgłos. Gdy już się na którąś zdecydujecie, warto przygotować z niej zaskakujące i pełne walorów zdrowotnych danie! Zupa krem czy puree to już klasyka. Pora na nutkę nowoczesności! Podpowiadamy, jak wykorzystać dynię w zapiekankach, deserach, a nawet koktajlach.

Zapiekanka z tuńczykiem i dynią

Tuńczyk i dynia to niecodzienne, ale przepyszne połączenie. Warto zaskoczyć domowników i przygotować niebanalną, jesienną zapiekankę pełną zdrowia.

Składniki:
· 300 g tuńczyka
· 400 g dyni
· sól i pieprz
· 1 łyżeczka oliwy
· 125 g mozzarelli Mlekpol
· 200 g makaronu penne
· świeża natka pietruszki

Sos:
· 120 ml śmietanki Łaciatej 18%
· 200 g sera żółtego Gouda Mlekpol
· sól i pieprz
· szczypta gałki muszkatołowej

Przygotowanie: Nagrzewamy piekarnik do 190°C. Makaron gotujemy al dente w lekko osolonej wodzie. Dynię kroimy w kostkę i pieczemy 10 minut. Przygotowujemy sos: łączymy śmietankę ze startym żółtym serem. Doprawiamy solą, pieprzem i gałką muszkatołową. Aby uzyskać gładką konsystencję można podgrzać sos na małym ogniu. W naczyniu żaroodpornym układamy makaron, kawałki dyni i tuńczyka. Całość zalewamy przygotowanym sosem. Następnie posypujemy wierzch startą mozzarellą. Pieczemy około 20 minut. Przed podaniem posypujemy danie świeżą natką pietruszki.

Sernik dyniowy z karmelem

To sernik w nowej odsłonie smakowej, który skradnie Wasze serca i podniebienia. Idealny na jesienne popołudnia z kubkiem kawy w dłoni.

Składniki:

Masa serowa:

· 2 szklanki puree z dyni
· 500 g sera mascarpone Mlekpol
· 500 g twarogu sernikowego 18% Mlekpol
· 5 jajek
· 2 żółtka
· 1 i 1/2 szklanki mleka Łaciate 3,2%
· 1/2 szklanki śmietanki Łaciatej 30%
· 3 łyżki mąki ziemniaczanej
· 3 łyżeczki cukru waniliowego

Ciasto:
· ½ szklanki mąki pełnoziarnistej
· 1 łyża kakao
· 3 łyżki brązowego cukru
· 60 g masła ekstra Łaciate

Dodatkowo:
· 100 ml śmietanki Łaciatej 30% (schłodzonej)
· 2 łyżeczki cukru pudru
· sos karmelowy

Przygotowanie: Nastawiamy piekarnik na 180°C. Składniki na ciasto zagniatamy na jednolitą masę i wykładamy nim spód formy. Pieczemy 10 minut. W tym czasie wszystkie składniki na masę serową miksujemy na wolnych obrotach. Wylewamy do przygotowanej tortownicy na już upieczone ciasto. Ponownie wstawiamy do piekarnika na 15 minut. Zmniejszamy temperaturę do 120°C. Pieczemy kolejne 90 minut. Śmietankę Łaciatą ubijamy z cukrem pudrem. Po wyjęciu sernika z pieca wierzch smarujemy ubitą śmietanką i polewamy sosem karmelowym. Łaciata musi być dobrze schłodzona, aby się ubiła.

Korzenny koktajl z dyni i banana

Aromatyczny, korzenny koktajl na bazie mleka, dyni i bananów. Smak wzbogacają typowo rozgrzewające przyprawy, takie jak cynamon, imbir, kardamon i goździki. Idealny napój na jesień! Pamiętajcie - im bardziej dojrzałe banany wybierzecie, tym napój będzie słodszy.

Składniki:
· 250 ml mleka Łaciate 3,2%
· 200 g puree dyniowego
· 2 bardzo dojrzałe banany (z lodówki)
· 2 łyżki miodu lub syropu klonowego
· ½ łyżeczki cynamonu
· ½ łyżeczki imbiru
· ½ łyżeczki zmielonych goździków
· ½ łyżeczki kardamonu

Przygotowanie: Obieramy banany, kroimy na mniejsze kawałki i umieszczamy w pojemniku malaksera. Do bananów dodajemy mleko, puree z dyni, miód lub syrop klonowy i wszystkie przyprawy. Blendujemy na gładko. Próbujemy i w razie potrzeby dodatkowo dosładzamy. Koktajl rozlewany do szklanek i podajemy.

Więcej ciekawych przepisów na jesienne potrawy z dynią w roli głównej znajdziecie na www.najlepszewkuchni.pl.

KINO ZAWIERCIE

PIĄTEK, 26 LISTOPADA
„Nasze magiczne Encanto" godz. 15.00, 16.45
„Narcyz i Złotousty" godz. 18.15
„Dziewczyny z Dubaju" godz. 18.30, 21.30

SOBOTA, 27 LISTOPADA
„Nasze magiczne Encanto" godz. 12.00, 14.00, 16.00
„Narcyz i Złotousty" godz. 18.15
„Dziewczyny z Dubaju" godz. 18.00, 21.00

NIEDZIELA, 28 LISTOPADA
„Nasze magiczne Encanto" godz. 12.00, 14.00, 16.00
„Narcyz i Złotousty" godz. 18.15
„Dziewczyny z Dubaju" godz. 18.00, 21.00

PONIEDZIAŁEK, 29 LISTOPADA
„Nasze magiczne Encanto" godz. 15.00, 17.00
„Narcyz i Złotousty" godz. 18.15
„Dziewczyny z Dubaju" godz. 19.00

WTOREK, 30 LISTOPADA
„Nasze magiczne Encanto" godz. 15.00, 17.00
„Narcyz i Złotousty" godz. 18.15
„Dziewczyny z Dubaju" godz. 19.00

ŚRODA, 1 GRUDNIA
„Nasze magiczne Encanto" godz. 15.00, 17.00

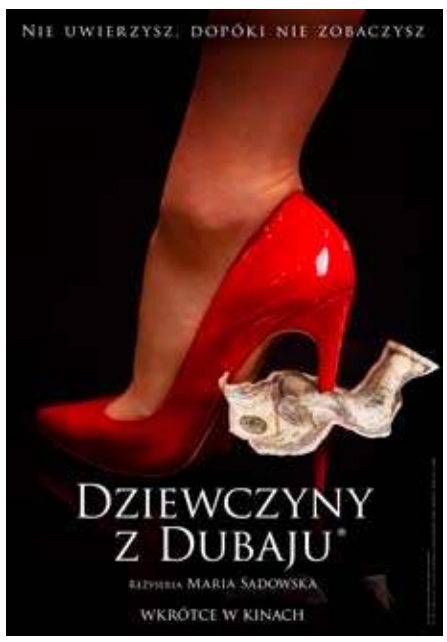

DYŻURY APTEK

Przedstawiamy tygodniowy plan pracy aptek pełniących dyżur nocny (tj. od godz. 21.00 do godz. 8.00 dnia następnego) w dni powszednie, w niedziele, w święta i inne dni wolne od pracy.

26-29 listopada (weekend) - APTEKA PRYWATNA „ESKULAP" ul. Kościuszki 93 w Myszkowie

29 listopada - 1 grudnia - Apteka Isofarm ul. Armii Krajowej 43 w Poraju

1-3 grudnia - APTEKA OGÓLNODOSTĘPNA „CENTRUM" ul. Grunwaldzka 8 w Żarkach Letnisku

źródło: *Starostwo Powiatowe w Myszkowie – Uchwała Nr XXVIII /209/2020 Rady Powiatu w Myszkowie z dnia 26 listopada 2020r.* (es)

Informator

PRZYDATNE TELEFONY

Pogotowie gazowe	992
Pogotowie elektro-energ.	991
Pogotowie ratunkowe	999
Informacja PKP	703/402-802
Straż Pożarna	998, 313-15-41
Pogotowie wod-kan.	313-20-11
Patrol Interwencyjny Straży Miejskiej	602-396-451
Taxi Myszków	313-29-99
Telefon ekologiczny	313-21-42
Straż Miejska	313-21-42
Powiatowy Urząd Pracy	313-50-20
Urząd Pocztowy	313-19-19
GOPR Grupa Jurajska	985 601/100-300
Ogólnopolska poradnia dla dorosłych w kryzysie emocjonalnym, nr bezpłatny PN-PT 14.00-22.00	116 123
Policja	
Koziegłowy	315-32-03
Myszków	315-32-00

eprasa.pl 79228c7494

KRZYŻÓWKA z HASŁEM

Litery z pól ponumerowanych od 1 do 16 utworzą rozwiązanie niniejszej krzyżówki

41/2021

1	2	3	4	5	6	7	8	9	10	11	12	13	14	15	16

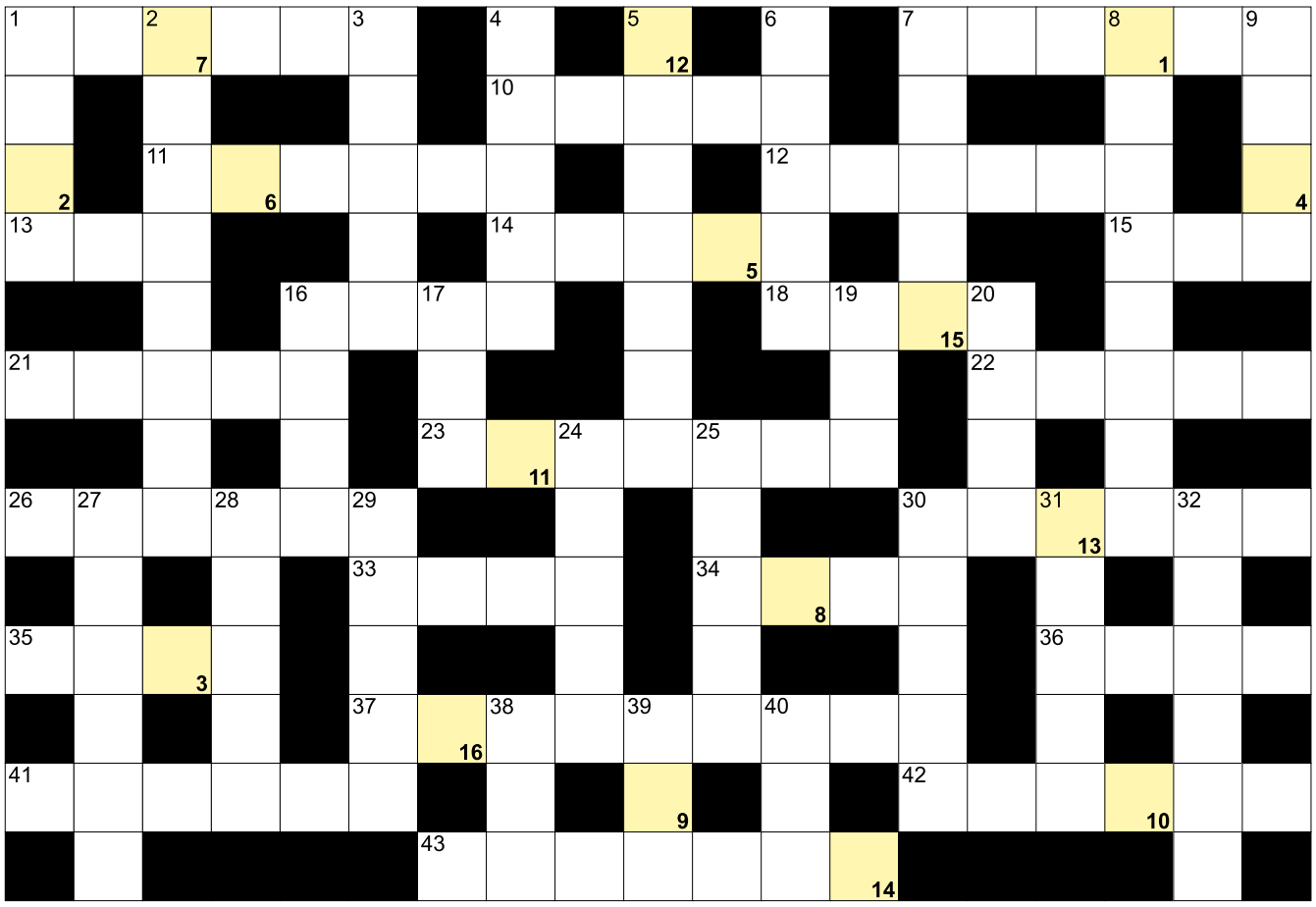

POZIOMO: 1) pierwiastek o symbolu Bi; 7) regenerujący do ciała; 10) nelumbo, kwiat; 11) powieść Dostojewskiego; 12) waluta Madagaskaru; 13) brat matki; 14) drugie imię Niemcewicza; 15) rzeka we Włodawie; 16) czwarta planeta od Słońca; 18) "krzyż egipski" krócej; 21) niejedno w banku; 22) określona część morza; 23) duża stacja kolejowa; 26) zbieranie datków pieniężnych; 30) reżyser filmu "Miś" i "Alternatywy 4"; 33) kapitan z powieści Juliusza Verne'a; 34) legendy o dawnych bogach; 35) stolica Moraw; 36) "... Dick", książka Melville'a; 37) składowisko śmieci; 41) Poświatowska, poetka; 42) opiekunka do dzieci, piastunka; 43) żaba szponiasta inaczej.

PIONOWO: 1) nad okiem; 2) składanie żagli; 3) miejsce akcji "Iliady"; 4) Václav, były prezydent Czech; 5) jaskółcza ryba; 6) pozycja w jodze; 7) lepnica biała; 8) samoloty bez silnika; 9) fasola złota inaczej; 16) budowla z przęsłami; 17) rzeka w Fargo; 19) świętojańska lub poślubna; 20) górskie pastwisko; 24) letnie lub zimowe do auta; 25) budowle z komnatami; 27) przepływa przez Skopje; 28) Finlandia dla Finów; 29) zespół towarzyszący Markowi Grechucie; 30) lord, autor "Giaura"; 31) szczmiel biały; 32) owoce z sadu; 38) kamienna lub warzona; 39) niedopałek papierosa; 40) marnotrawny z Biblii.

JOLKA z HASŁEM

Litery z pól z kropką czytane rzędami, utworzą rozwiązanie:

41/2021

W diagramie poniżej ujawniliśmy wszystkie spółgłoski "H". Miejsce wpisu haseł do odgadnięcia.

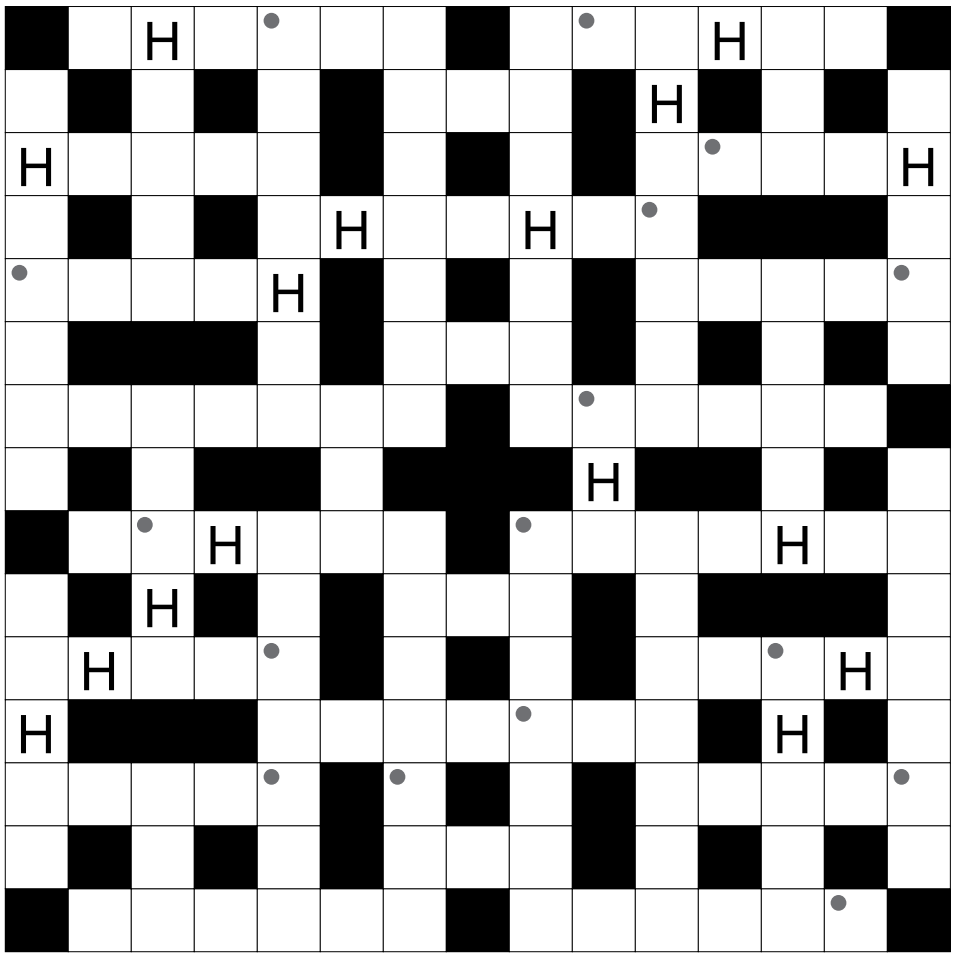

Rozwiązaniem jest hasło z pól oznaczonych kropką, czytanych rzędami.

feta lub parmezan; Ludovico, autor "Orlanda Szalonego"; klępa, samica łosia; załamanie na giełdzie; Monachium w oryginale; Lelewel i Brudziński; grecki bóg małżeństwa; listopadowy rój meteorów; duża łyżka wazowa; pierwiastek Sb; parlament Islandii; wykrzywienie twarzy, mina; zwalczane na polu; ostry, płaski lub rozwarty; z niego słoik i butelka; sardela europejska; siedemnasta litera alfabetu greckiego; mieszkaniec Italii; Vivaldi, kompozytor; grecka bogini przypadku; wolna godzina lekcyjna dla ucznia; krzyżuje się z wątkiem; autor "Iliady"; damski kostium plażowy; napisał "Wahadło Foucaulta"; stolica Saksonii; rzeka w Uriupinsku; Rankin, szkocki pisarz; chęć, pragnienie; Szachrajka z bajki Brzechwy; ulica dla Francuza; potomek rasy białej i czarnej; Giordano, włoski kompozytor; stolica Australii Zachodniej; Akwizgran dla Niemców; "... za wsią", powieść Kraszewskiego; Mamry lub Gopło; Cl dla chemika; bohaterka "W pustyni i w puszczy"; dom dla świń; skóra do czyszczenia szkła; duża ciężarówka tranzytowa.

Sprawdź się w Naszym SUDOKU:

Wypełnij poniższe diagram 9×9 w taki sposób, aby w każdym wierszu, w każdej kolumnie oraz w każdym z dziewięciu pogrubionych kwadratów 3×3 znalazło się po jednej cyfrze od 1 do 9:

	2		1	7		5		3
	5						2	7
			6	5			9	
2	1		4		7		3	
7	3	4	8					1
		5		3	1			
		8	7		4		1	9
3		2				7	8	
1	9			8	6		5	

			6				8	
1		2				5		4
	5	8		1				
	3	5		7	1	6	4	9
6	2	7		9	8		1	5
4				6	3			
2				5				
			7	4			5	3
	7		1			8		6

WYKREŚLANKA: ukryliśmy 20 filmowych i literackich detektywów. Wykreślisz wszystkich od góry do dołu, od lewej do prawej i na ukos: Dupin, Hole, Holmes, Lupin, Maigret, Marple, Poirot, Murdoch, Noren, Kojak, Tracey, Mulder, Marlowe, Mycroft, Drew, Monk, Spade, Luther, Columbo, Mock:

K	L	U	N	H	T	E	R	E	N
F	U	M	U	R	D	O	C	H	O
S	T	R	A	M	S	H	U	I	N
O	H	C	H	P	U	O	G	O	L
W	E	H	A	M	D	L	R	P	A
Y	R	D	O	J	A	E	D	A	N
J	E	N	R	L	N	D	B	E	W
M	K	H	E	S	M	R	O	C	R
A	R	M	P	A	I	E	R	K	A
I	C	M	R	O	E	W	S	O	C
G	O	P	A	R	I	O	T	J	E
R	L	M	U	R	T	R	W	A	D
E	U	M	O	U	L	I	O	K	U
T	M	M	Y	C	R	O	F	T	P
I	B	R	Y	L	K	A	W	A	I
K	O	L	U	P	I	N	H	E	N

eprasa.pl 79228c7494