NAJSTARSZA POLSKA GAZETA W POWIECIE ŁOBESKIM

NOWY tygodnik łobeski

GAZETA POWIATOWA

POLSKI WYDAWCA

•Łobez •Resko •Węgorzyno •Dobra •Radowo Małe

Nr 23 (992) Rok XX 11 CZERWCA 2024 r. Cena: 3,99 zł (w tym 5% VAT)

www.nowytygodniklobeski.pl • e-mail: nowytygodniklobeski@wp.pl

ISSN 1734-2341

Pomorze Zachodnie 2024 Rok Rowerowy

Bartosz Szulc
ul. Murarska 10,
73-150 Łobez
tel. 507 179 863
e-mail:
administrator@sagittarius-soft.pl

SAGITTARIUS
BARTOSZ SZULC
ZARZĄDZANIE NIERUCHOMOŚCIAMI

- administrator wspólnot mieszkaniowych
- zarządca nieruchomości
- prowadzenie księgowości

LAWETA
Tel. 606 952 015

USŁUGI BHP i PPOŻ.
516 847 092

SPŁONĘŁY CIĄGNIKI SIODŁOWE STR. 3

NOWY SZTANDAR ORAZ NOWY PATRON SZKOŁY W SP W RUNOWIE POMORSKIM STR. 5

WSPANIAŁY DZIEŃ DZIECKA Z „PSTRĄGAMI” STR. 4

UCZNIOWIE ZS W ŁOBZIE FINALISTAMI STR. 10

XV MIEDWIAŃSKI ZLOT POJAZDÓW ZABYTKOWYCH STR. 11

XXXVI BIEGI PRZEŁAJOWE IM. TOMASZA HOPFERA STR. 14

GOŚCIE Z OSLO Z WIZYTĄ W ŁOBZIE STR. 16

NOBELSPAN THE BEST TRANSFORMATION
NOBELSPAN SP. Z O.O. UL. WARYŃSKIEGO 26 73-150 ŁOBEZ
SPRZEDAŻ PELLETU
PROSTO OD PRODUCENTA
+ 48 603 234 499

EKO-FARB
MATERIAŁY BUDOWLANE
ul. Rolna, 73-150 Łobez
tel. 91 39 766 42, 500 155 640
buduj i remontuj z nami
USŁUGI KOPARKO-ŁADOWARKĄ ORAZ HDS

tel. 606 234 524

REKLAMA

Salon optyczny
ClearVision
Okulary dla Ciebie
Łobez, ul. Boczna 7
661 963 060
Godziny otwarcia
Pon.-pt. 11:00-17:00
Sobota 11:00-14:00
Clear Vision ŁOBEZ

- Specjalistyczne badania wzroku.
- Szeroki wybór opraw i szkieł okularowych wysokiej jakości.
- Naprawa okularów.
- Okulary na RATY.

Nie zwlekaj umów się na wizytę, z nami przejrzysz na oczy!

KASACJA POJAZDÓW RĄBINO
ECO Auto System Sp. z o.o.
Rąbino 54A, 78-331 Rąbino

- BEZPŁATNY ODBIÓR AUTA Z MIEJSCA POSTOJU
- PŁACIMY GOTÓWKĄ OD RĘKI
- PRZYJMUJEMY WSZYSTKIE AUTA: CAŁE, USZKODZONE, POWYPADKOWE
- PRZYGOTOWUJEMY DOKUMENTY DO WYREJESTROWANIA POJAZDU

PŁACIMY ZA AUTA NAJLEPSZE CENY!!

TEL. 690 313 547

SKUP ZŁOMU I METALI KOLOROWYCH
ŁOBEZ, MAGAZYNOWA 2
tel. 509 654 959
pn-pt 8-16; sob 8-14
WĘGORZYNO, JAGIELLOŃSKA
tel. 609 300 041
pn-pt 8-16; sob 8-14

REKLAMA

WATAHA ŁOBEZ
KICKBOXING/K1 DLA:
DOROSŁYCH
DZIECI I MŁODZIEŻY
KOBIET I MĘŻCZYZN
TEL: 782-694-107

REKLAMA W GAZECIE
tel. 91 39 70 990
kom. 607 721 607
nowytygodniklobeski@wp.pl

SPRZEDAM DZIAŁKI BUDOWLANE
DRAWSKO

POWIERZCHNIA 1 DZIAŁKI ok. 1000 m2
TEL. 500 155 644

eprasa.pl 7946f98458

Ks. Bartek Rajewski

X Niedziela zwykła – 9 czerwca 2024 roku
I CZYTANIE: Rdz 3, 9-15. II CZYTANIE: 2 Kor 4, 13 – 5, 1. EWANGELIA: Mk 3, 20-35.

Jezus przyszedł z uczniami swoimi do domu, a tłum znów się zbierał, tak że nawet posilić się nie mogli. Gdy to posłyszeli Jego bliscy, wybrali się, żeby Go powstrzymać. Mówiono bowiem: „Odszedł od zmysłów". A uczeni w Piśmie, którzy przyszli z Jerozolimy, mówili: „Ma Belzebuba i mocą władcy złych duchów wyrzuca złe duchy". Wtedy przywołał ich do siebie i mówił im w przypowieściach: „Jak może Szatan wyrzucać Szatana? Jeśli jakieś królestwo jest wewnętrznie skłócone, takie królestwo nie może się ostać. I jeśli dom wewnętrznie jest skłócony, to taki dom nie będzie mógł się ostać. Jeśli więc Szatan powstał przeciw sobie i jest z sobą skłócony, to nie może się ostać, lecz koniec z nim. Nikt nie może wejść do domu mocarza i sprzęt mu zagrabić, jeśli mocarza wpierw nie zwiąże, i dopiero wtedy dom jego ograbi. Zaprawdę, powiadam wam: Wszystkie grzechy i bluźnierstwa, których by się ludzie dopuścili, będą im odpuszczone. Kto by jednak zbluźnił przeciw Duchowi Świętemu, nigdy nie otrzyma odpuszczenia, lecz winien jest grzechu wiecznego". Mówili bowiem: „Ma ducha nieczystego". Tymczasem nadeszła Jego Matka i bracia i stojąc na dworze, posłali po Niego, aby Go przywołać. A tłum ludzi siedział wokół Niego, gdy Mu powiedzieli: „Oto Twoja Matka i bracia na dworze szukają Ciebie". Odpowiedział im: „Któż jest moją matką i którzy są moimi braćmi?" I spoglądając na siedzących dokoła Niego, rzekł: „Oto moja matka i moi bracia. Bo kto pełni wolę Bożą, ten jest Mi bratem, siostrą i matką".

RODZINA

Wybaczcie osobiste reminiscencje, ale gdy czytam pierwsze zdanie dzisiejszej Ewangelii, wspomnieniami wracam do okresu dzieciństwa i widzę siebie, niespełna dziesięcioletniego chłopca, który podczas wakacji niespodziewanie został ministrantem w parafii pw. śś. Stanisława i Bonifacego w Świnoujściu. Ewangelista Marek zanotował: „Jezus przyszedł z uczniami swoimi do domu, a tłum znów się zbierał, tak że nawet posilić się nie mogli" (Mk 3,30). Otóż, gdy zostałem ministrantem, całą niedzielę spędzałem w kościele, posługując w czasie wszystkich Mszy św. Dokładnie pamiętam, że był to dla mnie tak bardzo intensywny czas, że nawet nie miałem możliwości zjedzenia śniadania. Jezus i uczniowie mieli przynajmniej tę możliwość, by pójść do domu. Ja, w swojej gorliwości, nie miałem czasu by między Mszami choć na chwilę do domu wstąpić. Niech Pan Jezus rozstrzygnie, który z nas był bardziej gorliwy…

Nie o mnie jednak będzie dzisiejsze rozważanie, ani też o mojej młodzieńczej (nad)gorliwości. Myślę, że dzisiejszym głównym słowem Boga jest Kościół. I choć próżno szukać tego słowa w Ewangelii, to jednak tak właśnie ją odczytuję, uważnie czytając zdanie: „Tymczasem nadeszła Jego Matka i bracia i stojąc na dworze, posłali po Niego, aby Go przywołać" (Mk 3,31). Dobrze sobie tę scenę wyobraźmy: Jezusa otacza tłum, czyli mnóstwo ludzi. Nagle w tym tłumie pojawiają się ludzie zupełnie wyjątkowi – mama Jezusa i Jego kuzyni. Wszyscy patrzą na nich z podziwem i zapewne również z… zazdrością. „Jak by to było cudownie – być z tej rodziny!".

O czym jest ta Ewangelia? Między innymi o tym, jak Pan Jezus przekształca „tłum" w swoją „rodzinę". Jezus nie chce i nie potrafi traktować nas jak „tłum". Każdego z nas zna po imieniu (zob. J 10,3) – razem zaś stanowimy Jego rodzinę. „[Jezus] spoglądając na siedzących dokoła Niego, rzekł: «Oto moja matka i moi bracia. Bo kto pełni wolę Bożą, ten jest Mi bratem, siostrą i matką»"(Mk 3,35). „Jezus spoglądając" na ludzi wokół Niego, czyni ich swoją rodziną. Jeszcze mocniej ten moment opisuje Ewangelista Mateusz: „Wyciągnąwszy rękę ku swoim uczniom, powiedział (…)". Jezus w relacji Mateusza nie tylko spogląda, ale przede wszystkim „wyciąga rękę".

„Wyciągnął rękę ku" – a właściwie „ponad" swoich uczniów. Znamy dobrze ten gest. To gest sakramentalny – gest wyciągnięcia ręki nad chlebem i winem, nad osobą chorą, nad penitentem, nad bierzmowanym czy ochrzczonym, nad przyjmującym święcenia. To gest przekazywania Ducha Świętego. Pan Jezus pokazuje tym gestem, że jako Kościół nie stajemy się jedną „rodziną" dlatego, że tak „chcemy", albo na przykład dlatego, że się dobrze znamy, a może nawet i przyjaźnimy, ale dlatego, że Duch Święty czyni nas rodziną Chrystusa. Ta dzisiejsza Ewangelia nie wzywa nas do tego, byśmy byli dla siebie braćmi i siostrami. Ta Ewangelia nie przypomina nam, że mamy być dla siebie „jak bracia". Jezus przez tę Ewangelią mówi dzisiaj do nas: „pozwólcie Duchowi Świętemu przekształcić się z tłumu w rodzinę!".

Dzisiejszą opowieść rozpocząłem od wspomnienia istotnego faktu z mojego życia, gdy zostałem ministrantem. To właśnie wtedy pierwszy raz wyraźnie poczułem i zrozumiałem, że należąc do Kościoła, należę do rodziny. Do rodziny Jezusa, w której nie jestem już anonimowym dziesięciolatkiem, częścią tłumu i bezimiennym szaraczkiem. Zrozumiałem, że mam wobec tej rodziny konkretne zobowiązania. Takie zobowiązania, które dla małego chłopca były ważniejsze od wizyty w domu pomiędzy Mszami czy zjedzenia śniadania. A Ty, jak czujesz się w tej naszej rodzinie? Czujesz się za nią odpowiedzialny?

POD PEGAZEM

RACZEJ ŚCIEMA

Obudziłam się wcześnie
Słońce tak cudnie grzało
Niebo bez chmur, bezwietrznie
Że się spać ode chciało

W nocnej mini – koszulce
Na cieniutkich na ramkach
Szłam ogrodem najczulej
Boso, cicho, na palcach

Ptak do tańca mi śpiewał
Letnią piosnkę miłości
Nagle widzę u drzewa…
Widzę, że mam tu gości

Przy czereśni drabina
Na niej facet łysawy
Zrywa, wcina i zrywa
Ale co? Tak bez kawy?!

Otuliłam się chustą
Pan tłumaczył przy kawie
Że u góry jest mnóstwo
Że pomagał i prawie

Padł z wrażenia, oniemiał
Gdy mnie ujrzał pod drzewem
Teraz dumam, czy ściemniał
Czy się łasił i nie wiem…

roma rappe

PROGNOZA POGODY

Dzień	Prognoza	Wiatr	Opady	Liczba godzin słonecznych	Słońce
Poniedziałek 10.06	20°C 11°C Przelotne opady	11 km/h N Max 28 km/h	Zachm. 96% Deszcz: 0,5mm	5	↑ 04:15 ↓ 20:56 Uv 2/10
Wtorek 11.06	22°C 10°C Zachmurzenie duże	17 km/h WSW Max 44 km/h	Zachm. 74% Deszcz: 0mm	8	↑ 04:15 ↓ 20:57 Uv 3/10
Środa 12.06	19°C 11°C Zachmurzenie duże	13 km/h W Max 32 km/h	Zachm. 100% Deszcz: 0mm	5	↑ 04:14 ↓ 20:58 Uv 5/10
Czwartek 13.06	20°C 12°C Deszcz	11 km/h SE Max 26 km/h	Zachm. 99% Deszcz: 8,8mm	4	↑ 04:14 ↓ 20:58 Uv 2/10
Piątek 14.06	21°C 13°C Częściowo słonecznie	15 km/h NE Max 33 km/h	Zachm. 40% Deszcz: 0mm	10	↑ 04:14 ↓ 20:59 Uv 8/10
Sobota 15.06	24°C 14°C Częściowo słonecznie	11 km/h E Max 20 km/h	Zachm. 57% Deszcz: 0mm	8	↑ 04:14 ↓ 20:59 Uv 7/10
Niedziela 16.06	25°C 15°C Zachmurzenie duże	11 km/h ESE Max 26 km/h	Zachm. 93% Deszcz: 9,8mm	4	↑ 04:14 ↓ 21:00 Uv 4/10
Poniedziałek 17.06	25°C 14°C Przelotne opady	11 km/h W Max 24 km/h	Zachm. 80% Deszcz: 9mm	7	↑ 04:14 ↓ 21:00 Uv 4/10
Wtorek 18.06	27°C 16°C Przejściowe zachmurzenie	9 km/h SSE Max 22 km/h	Zachm. 52% Deszcz: 0mm	10	↑ 04:14 ↓ 21:01 Uv 7/10

reklama w gazecie, tel./fax: 91 39 70 990, kom. 607 721 607, e-mail: nowytygodniklobeski@wp.pl

eprasa.pl 7946f98458

SPŁONĘŁY CIĄGNIKI SIODŁOWE

(STAROGARD, GM. RESKO) We wtorek 4 czerwca o godzinie 4:17 do Stanowiska Kierowania Komendanta Powiatowego Państwowej Straży Pożarnej w Łobzie wpłynęło zgłoszenie o pożarze ciągników siodłowych w miejscowości Starogard. Po dojeździe na miejsce zdarzenia Kierujący Działaniem Ratowniczym po przeprowadzeniu rozpoznania ustalił, że pożarem objęte są 3 ciągniki siodłowe. Działania straży polegały na podaniu 2 prądów piany ciężkiej oraz 2 prądów wody na palące się ciągniki. W działaniach udział brały 2 zastępy JRG Łobez oraz jeden zastęp OSP Resko.

(asp. Damian Mazur, str. Mateusz Czekajewski – KP PSP Łobez)

KOMPUTEROWE WSPARCIE MAŁYCH I ŚREDNICH FIRM
- utrzymanie infrastruktury IT
- sieci komputerowe
- rozwiązania programowe
- strony www
Tel. 730 929 875

Firma Koschem
w Starym Węgorzynku
zatrudni
pracowników magazynowych
Wymagania:
- znajomość obsługi komputera
- doświadczenie i uprawnienia UDT mile widziane.
CV kierować piotr@koschem.pl
Szczegóły pod numerem telefonu 91 577 25 14

FH Andreas Andrzej Adamów
ROBOTY ZIEMNE
SPRZEDAŻ CZARNOZIEMU
KOLOROWY KAMIEŃ NA KWIETNIKI
USŁUGA KOPARKO-ŁADOWARKĄ
OFERUJEMY BRYKIET DRZEWNY
• opał • drewno kominkowe • piasek • żwir • wapno rolnicze tlenkowe • • wapno rolnicze magnezowe • ziemia kwiatowa • czarnoziem •
73-150 Łobez, ul. Spokojna 3
tel. 91 39 750 94, 502 079 240
NOWOŚCI!! USŁUGA MINIKOPARKĄ

Zakład pożarniczy
PREWEN-POŻ
ul. Akacjowa 4, Drawsko Pomorskie
tel. 603 586 807, 609 501 730
• remont i konserwacje gaśnic oraz urządzeń gaśniczych
• wyposażanie w gaśnice proszkowe i oznakowania ppoż
• badanie ciśnienia i wydajności wodne w hydrantach wewnętrznych i zewnętrznych.
• oznakowanie obiektów znakami ewakuacyjnymi i ppoż
• ładowanie butli CO2 (migomat, piwo)

REKLAMA
SPRZEDAM DREWNO,
KOMINKOWE, RĄBANE
TEL. 665 854 347

REKLAMA
AD
BIURO RACHUNKOWE
Anna Doroszko
Certyfikat Ministra Finansów
tel. 609 593 396
adoroszko9@interia.pl
ul. Pomorska 9, Łobez

REKLAMA
W GAZECIE
tel. 91 39 70 990
kom. 607 721 607
nowytygodniklobeski@wp.pl

Szpachlowanie, malowanie, cyklinowanie, układanie podłóg
Tel. 785 415 771, 693 255 201

PRACA w Niemczech
dla kobiet i mężczyzn
stała lub sezonowa
premie do 200 euro
KRAZ: 7765
727 001 702
www.remax-praca.pl

reklama w gazecie, tel./fax: 91 39 70 990, kom. 607 721 607, e-mail: nowytygodniklobeski@wp.pl

eprasa.pl 7946f98458

WSPANIAŁY DZIEŃ DZIECKA Z „PSTRĄGAMI”

(ŁOBEZ) W sobotę 1 czerwca nad jeziorem PZW „Dybrzno” (Miejskim) w Łobzie Zarząd Koła PZW nr 8 „Pstrąg” Łobez zorganizował dla najmłodszych Dzień Dziecka. Była to wspaniała inicjatywa – z resztą jak co roku. W tym roku prezes koła, bo to jego przysłowiowe „oczko w głowie”, zaprosił do udziału w imprezie: Stowarzyszenie Historyczno – Kulturalne „Bractwo Rycerskie Świdwin”, Klub Sztuk Walki WASHI z Broczna oraz funkcjonariuszy Służby Więziennej z Zakładu Karnego w Wierzchowie wraz z Dyrektorem Patrycjuszem Uchrańskim. Każdego roku dzięki zaangażowaniu prezesa koła najmłodsi mogą liczyć na inne atrakcje. Na imprezie obecny był także Burmistrz Łobza Piotr Ćwikła, który objął patronatem imprezę, Sekretarz Gminy Magdalena Chmura, Dyrektor Szkoły Podstawowej nr 2 im. Mikołaja Kopernika w Łobzie Agnieszka Żuk, Dyrektor Wydziały Spraw Społecznych i Promocji Starostwa Powiatowego w Łobzie i jednocześnie Wiceprzewodniczący Rady Miejskiej w Łobzie Mariusz Szpryngacz, Kierownik Wydziału Sportu i Turystyki Urzędu Miejskiego w Łobzie i jednocześnie Radny Rady Powiatu w Łobzie Zdzisław Urbański, Przewodniczący Ds. Młodzieży przy PZW Szczecin Mariusz Bedyński, Nadleśniczy Nadleśnictwa Łobez Wojciech Dąbkiewicz, Zastępca Nadleśniczego Nadleśnictwa Łobez Dariusz Barczewski. Uczestników odwiedziła także policja – st. sierż. Adrian Możdżeń oraz st. sierż. Szymon Martula, rzecznik prasowy KPP Łobez. Obecni byli także radni miejscy w osobach Katarzyny Tokarskiej i Adama Hlib. Nie zabrakło także grona pedagogicznego ze Szkoły Podstawowej nr 2 im. Mikołaja Kopernika w Łobzie oraz Szkoły Podstawowej nr 3 im. Adama Mickiewicza w Łobzie oraz całego zarządu koła. Z najmłodszymi przybyli także rodzice.

Pogoda jak zwykle dopisywała, a o to „postarał się” już organizator. Dzieciaki brały udział: w walkach karate, w pojedynkach na mecz, jeździły „więźniarką” oraz zobaczyły prawdziwą broń, łowiły ryby, strzelały z wiatrówki, gdzie nadzorowali ich prawdziwi strzelcy – Darek oraz Zygmunt. Zawody sportowe jak zwykle profesjonalnie poprowadziły Panie Katarzyna i Jola. Na twarzach dzieci było widać wielką radość, pod koniec imprezy Pan Mirek oferował kiełbaskę, którą można było upiec na ognisku. Dojechały także lody – jak sami widzicie było masę atrakcji i niespodzianek. Na koniec imprezy zaczęło się losowanie nagród – na to czekały najbardziej dzieciaki, gdyż każde uczestniczące w imprezie dziecko otrzymywało wspaniałą nagrodę.

Prezes Koła Bronisław Arłukowicz bardzo dziękuję rodzicom, którzy upiekli masę ciast, sponsorom za nagrody oraz wszystkim, którzy przyczynili się do organizacji Dnia Dziecka. W imprezie dofinansowanej przez Urząd Miejski w Łobzie wzięło udział około 190 osób.

Do zobaczenia za rok.
Bronisław Arłukowicz

INFORMACJA

reklama w gazecie, tel./fax: 91 39 70 990, kom. 607 721 607, e-mail: nowytygodniklobeski@wp.pl

eprasa.pl 7946f98458

NOWY SZTANDAR ORAZ NOWY PATRON SZKOŁY W SP W RUNOWIE POMORSKIM

(RUNOWO POMORSKIE, GM. WĘGORZYNO) Od tej chwili szkoła nosi imienia Wojska Polskiego w Runowie Pomorskim.

Uroczystości towarzyszyły występy dzieci, symboliczne odznaki dla sponsorów sztandaru a także podziękowania i gratulacje.

W wydarzeniu przyjemność wzięcia udziału mieli Edward Arys – Starosta Łobeski, Paweł Marek – Wicestarosta, Krzysztof Gwóźdź – Burmistrz Węgorzyna, Janina Mazuro – Wiceprzewodnicząca Rady Powiatu w Łobzie, Józef Drozdowski – Członek Zarządu Powiatu w Łobzie, Renata Łuczak-Arys – Dyrekor Gminnego Ośrodka Kultury i Sportu w Węgorzynie, Arkadiusz Siwiński – dyrektor placówki, dyrektorzy szkół, grono pedagogiczne, a także rodzice uczniów.

(info: SP Łobez)

OGŁOSZENIE

INFORMACJA O ZBYCIU, DZIERŻAWIE I UŻYCZENIU NIERUCHOMOŚCI

Burmistrz Łobza zawiadamia, że na tablicach informacyjnych Urzędu Miejskiego (w siedzibie Urzędu oraz przy ul. Niepodległości), jak również na stronie internetowej www.bip.lobez.pl wywieszono:

1. wykaz nieruchomości przeznaczonych do dzierżawy:

- część nieruchomości gruntowej stanowiącej część działki oznaczonej numerem 47 o pow. 275,0 mkw., poł. w obrębie 1 miasta Łobez przy ul. Okopowej, KW numer SZ1L/00011748/1,
- część nieruchomości gruntowej stanowiącej część działki oznaczonej numerem 48 o pow. 135,0 mkw., poł. w obrębie 1 miasta Łobez przy ul. Bema, KW numer SZ1L/00011757/7,
- część nieruchomości gruntowej stanowiącej część działki oznaczonej numerem 102/2 o pow. 1,27 ha, poł. w obrębie 1 miasta Łobez przy ul. Bocznej, KW numer SZ1L/00026943/6.

2. wykaz nieruchomości przeznaczonej do zbycia:

- nieruchomość gruntowa, niezabudowana stanowiąca działkę oznaczoną numerem 1195/5 o pow. 0,2026 ha, poł. w obrębie 4 miasta Łobez przy ul. Akacjowej 10, KW numer SZ1L/00011769/4;
- nieruchomość gruntowa, niezabudowana stanowiąca działkę oznaczoną numerem 1195/6 o pow. 0,0940 ha, poł. w obrębie 4 miasta Łobez przy ulicy Akacjowej 8, KW numer SZ1L/00011769/4;
- nieruchomość gruntowa, niezabudowana stanowiąca działkę oznaczoną numerem 1195/7 o pow. 0,0922 ha, poł. w obrębie 4 miasta Łobez przy ulicy Akacjowej 6, KW numer SZ1L/00011769/4.

3. wykaz nieruchomości przeznaczonej do oddania w użyczenie:

- część lokalu użytkowego o powierzchni 16 mkw., znajdujący się w budynku zlokalizowanym na działce nr 441, położonej w obr. 1 m. Łobez przy ul. Kościuszki 3, z przeznaczeniem na prowadzenie działalności statutowej przez Stowarzyszenie „DAĆ SIŁĘ".

Szczegółowe informacje można uzyskać w Urzędzie Miejskim w pokoju nr 10 i 11 lub tel. 91 39 761 71 (73).

INFORMACJA

USŁUGI TRANSPORTOWE
PRZEWÓZ OSÓB - BUS 9 OSOBOWY
Szybko, sprawnie i tanio zawieziemy:
- na lotnisko
- na imprezę okolicznościową
- do szpitala
- a także sprzęt AGD, meble itp.

TEL. 724 083 099

USŁUGI BUDOWLANE PIT-BUD
Piotr Kudliński
- docieplenia
- murowanie
- prace glazurnicze
- usługi elektryczne
- klimatyzacje
- kompleksowe wykończenia budynków

Tel. 609 309 048

reklama w gazecie, tel./fax: 91 39 70 990, kom. 607 721 607, e-mail: nowytygodniklobeski@wp.pl

eprasa.pl 7946f98458

ŚRODEK KULTURY w Drawsku Pomorskim

REPERTUAR KINA „DRAWA”

Drawsko Pom., ul. Dworcowa 2 Tel. 94 341 38 96

12.06.2024 r. (środa):
15:30 „Garfield” dubbing
18:00 „Garfield” dubbing
20:20 „Bad Boys: Ride or Die” napisy
13.06.2024 r. (czwartek):
15:30 „Garfield” dubbing
18:00 „Garfield” dubbing
20:20 „Bad Boys: Ride or Die” napisy
14.06.2024 r. (piątek):
15:45 „Garfield” dubbing
18:00 „Bad Boys: Ride or Die” napisy
20:20 „Abigail” napisy
15.06.2024 r. (sobota):
13:00 „Garfield” dubbing
15:30 „Jutro będzie nasze” napisy
18:00 „Bad Boys: Ride or Die” napisy
20:20 „Abigail” napisy
16.06.2024 r. (niedziela):
13:00 „Garfield” dubbing
15:30 „Jutro będzie nasze” napisy
18:00 „Bad Boys: Ride or Die” napisy
20:20 „Abigail” napisy
17.06.2024 r. (poniedziałek):
18:00 „Czerwone niebo” napisy

„Garfield”
Garfield jest najbardziej znanym kotem na świecie. Jest leniuchem, który uwielbia lasagne i nie cierpi poniedziałków. Po nieoczekiwanym spotkaniu ze swoim dawno zaginionym ojcem – niechlujnym ulicznym kotem Vicem– Garfield i jego psi przyjaciel Odie zmuszeni są porzucić swoje doskonałe leniwe życie i dołączyć do Vica w zabawnym napadzie. A jaki to napad dowiemy się w kinach 31 maja 2024r.
Gatunek: animacja, familijny, komedia, przygodowy, czas trwania: 101 min., wiek: brak ograniczeń.

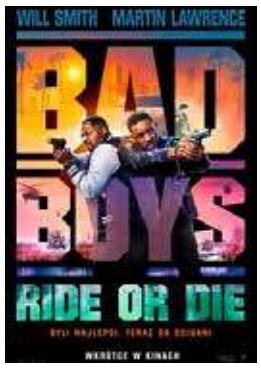

„Bad Boys: Ride or Die”
Nowe, szalone przygody Marcusa i Mike'a zobaczymy w czerwcu w kinach. Bad Boys są z nami od 1995 r. i za każdym razem dostarczają wielu wrażeń. Za reżyserię nowej cześci są odpowiedzialni : Adil El Arbi i Bilall Fallah („Bad Boys For Life”). Twórcą scenariusza jest Chris Bremner, który wcześniej pracował przy produkcji trzeciej części. Seria Bad Boys zarobiła 841 milionów dolarów na całym świecie, TWÓRCY FILMU: Reżyseria: Bilall Fallah, Adil El Arbi Scenariusz: Chris Bremner, Will Beall Producenci: Will Smith, Doug Belgrad, Jerry Bruckheimer Studio: Sony Pictures
Gatunek: sensacyjny, czas trwania: 115 min., wiek: od 15 lat.

„Abigail”
12-letnia baletnica, która jest córką wpływowej postaci ze świata przestępczego zostaje porwana. Aby otrzymać okup w wysokości 50 milionów dolarów grupa przestępców musi pilnować dziewczynkę w odizolowanej rezydencji przez jedną noc. Okazuje się jednak, że porywacze znikają jeden po drugim i ku swemu rosnącemu przerażeniu odkrywają, że są zamknięci z wyjątkową dziewczynką.
Gatunek: horror, czas trwania: 109 min., wiek: od 15 lat.

„Jutro będzie nasze”
„Nawet na służącą się nie nadajesz!”, mówi do Delii jej mąż, jedną ręką zabierając jej wypłatę, a drugą wymierzając siarczysty policzek. Nieśmieszne? A może jednak dobrze się będziecie bawić w tym (nie)miłym towarzystwie? „Jutro będzie nasze” – mocny, a jednocześnie zabawny i pełen emocji kobiecy głos, który stał się jednym z największych przebojów kinowych we Włoszech, wyprzedzając w tamtejszym box office nawet „Barbie” Grety Gerwig i „Oppenheimera” Christophera Nolana. Jest to zasługą między innymi jednego z najbardziej zaskakujących - i jednocześnie satysfakcjonujących - zakończeń filmowych ostatnich lat. „Jutro będzie nasze” to debiut komiczki i aktorki Paoli Cortellesi, która, podążając śladem Phoebe Waller-Bridge („Fleabag”), zagrała w nim także główną rolę. Z Delią może utożsamić się każda z nas, bo i my dokonujemy na co dzień rzeczy niemożliwych – ogarniamy dom i pracę, dzieci i starszych członków rodziny, łagodzimy złe humory męża albo emocje nastoletniej córki. Delia urabia sobie ręce po łokcie, a w zamian dostaje tylko kolejne razy, pretensje i fochy. Jest również przekonana, że szykującą się do zamążpójścia córkę czeka podobny los. Jednak pewnego dnia przychodzi do niej list, który prowokuje ją do buntu i skłania do zaskakująco śmiałych czynów, których nikt się nie spodziewa po gospodyni domowej. „Jutro będzie nasze” emanuje duchem zmiany, wiarą w siłę kobiet i kobiecą solidarność. Jest też odą na cześć pięknych, acz burzliwych relacji matek z córkami. Ten włoski przebój rozgrywa się w podnoszącym się z kryzysu powojennym Rzymie i nawiązuje do dzieł neorealizmu, w szlachetną tradycję wkłada jednak współczesne treści. Bo „Jutro będzie nasze” mówi o zbiorowym przebudzeniu, o kobietach, które jako pierwsze odważyły się przeciwstawić dziedzictwu przemocy. Przeplatający śmiech i łzy, wprost dotykający bolesnych doświadczeń, a przy tym lekki jak rzymskie wakacje film Cortellesi dowodzi, że przyszłość leży – dosłownie – w naszych rękach. Czy od czasów naszych babek coś dla siebie wywalczyłyśmy? Tak, i lepiej mocno tego pilnujmy, mówi reżyserka. Film Cortellesi w rytm włoskich ballad prowadzi nas przez współczucie, wściekłość, śmiech i wzruszenie, zarówno stawiając nas przed brutalną prawdą, jak i dając nieskończone pokłady nadziei. Bella ciao!
Gatunek: dramat, komedia, czas trwania: 120 min., wiek: od 15 lat.

„Czerwone niebo”
Nagrodzony m.in. Srebrnym Niedźwiedziem na festiwalu w Berlinie film mistrza melodramatów, Christiana Petzolda jest słodko-gorzką historią o miłości z proekologicznym przesłaniem. Niemiecki reżyser kolejny raz, z dużym wyczuciem, zagłębia się w ludzkie emocje, zastanawiając się nad problemem kryzysu twórczego i jego wpływu na emocjonalną dojrzałość. Leon i Felix to dwaj przyjaciele, którzy postanowili spędzić lato w położonym w lesie domku wakacyjnym nad Bałtykiem. Ma to być czas relaksu, odpoczynku od miasta, ale też poszukiwania inspiracji do pracy. Pierwszy z nich pisze właśnie kolejną książkę, drugi próbuje skompletować fotograficzne portfolio. Kiedy mężczyźni docierają na miejsce, wygląda na to, że nie będą tam sami. Okazuje się, że jeden z pokoi zajmuje młoda dziewczyna imieniem Nadja, którą z kolei odwiedza Devid. Optymizm oraz radość z życia, jakie wnosi ta dwójka, nie współgra z pozą udręczonego artysty reprezentowaną przez Leona. Mężczyzna przechodzi kryzys twórczy, a dodatkowy stres powoduje u niego zapowiedź odwiedzin wydawcy. Chcąc nie chcąc, czwórka młodych bohaterów jest na siebie skazana, a wzajemne relacje między nimi ulegają ciągłym zmianom. Sytuacja robi się coraz bardziej napięta, gdy w okolicy wybucha seria groźnych pożarów lasu.
Gatunek: melodramat, czas trwania: 103 min., wiek: od 15 lat.

SPOTKANIE Z PRZEDSIĘBIORCAMI

(WĘGORZYNO) W czwartek 6 czerwca w Urzędzie Miejskim w Węgorzynie Burmistrz Węgorzyna Krzysztof Gwóźdź oraz Zastępca Burmistrza Michał Kupczyński spotkali się z przedsiębiorcami prowadzącymi działalność na terenie Gminy Węgorzyno.

Spotkanie było okazją wypracowania współpracy, dzielenia się wiedzą i doświadczeniem, które są niezwykle pomocne w rozwoju przedsiębiorczości.

(info: UM Węgorzyno)

INFORMACJA

„Niemiecko Polskie Dni Orkiestr Dętych w Wiek ”

Projekt dofinansowany

EUROREGION POMERANIA

dpjw pnwm

Gospodarz projektu: Wieker Blasmusic e.V.

Gość projektu: Łobeski Dom Kultury

TERMIN: 21-24.06.2024

Miejsce projektu: Wiek - Niemcy

reklama w gazecie, tel./fax: 91 39 70 990, kom. 607 721 607, e-mail: nowytygodniklobeski@wp.pl

eprasa.pl 7946f98458

OGŁOSZENIE DROBNE MOŻNA NADAĆ W REDAKCJI PRZY UL. KOŚCIUSZKI 10 W ŁOBZIE: - wysyłając e-mail na adres: **nowytygodniklobeski@wp.pl**

- wysyłając sms z treścią ogłoszenia na numer: **607 721 607** (opłata wg. stawki operatora)

OGŁOSZENIA PRZYJMUJEMY DO KAŻDEJ NIEDZIELI DO GODZ. 20:00 - WYSŁANE PO TYM TERMINIE UKAŻĄ SIĘ W NASTĘPNYM WYDANIU.

REDAKCJA NIE PONOSI ODPOWIEDZIALNOŚCI ZA TREŚĆ OGŁOSZEŃ.

Koszt: 70 groszy/słowo; 1 zł/słowo w dziale nieruchomości, pogrubienie + 20 groszy/słowo

OFERTY PRACY PUP ŁOBEZ

- Kamieniarz. Miejsce wykonywania pracy: Łobez ul. Niepodległości 47
- Kierowca-dostawca. Tel. 602 583 035
- Wychowawca. Tel. 91 397 83 93
- Kasjer – sprzedawca. Tel. 451 103 611
- Nauczyciel historii, nauczyciel edukacji wczesnoszkolnej, nauczyciel w świetlicy szkolnej, nauczyciel języka polskiego, nauczyciel wos-u. Tel. 91 39 78 105
- Nauczyciel współorganizujący kształcenie uczniów z niepełnosprawnościami. Tel. 91 39 781 05
- Pakowacz / pakowaczka. Tel. 91 577 25 14
- Instruktor praktycznej nauki zawodu. Tel. 91 577 70 30
- Magazynier. Tel. 91 39 51 700
- Magazynier (kompletacja - suchy). Tel. 786 115 309
- Magazynier (praca sezonowa). Tel. 786 115 309
- Geodeta. Tel. 606 320 849
- Główny księgowy/księgowa. Tel. 91 39 745 18
- Kasjer – sprzedawca. Tel. 665 941 451
- Robotnik budowlany. Tel. 737 960 161
- Elektryk. Tel. 737 960 161
- Monter płyt kartonowo – gipsowych. Tel. 737 960 161
- Konserwator. Tel. 737 960 161
- Kucharz. Tel. 662 592 166, e-mail: koklowski@relaxtour.pl
- Pomoc kuchenna. Tel. 662 592 166, e-mail: koklowski@relaxtour.pl
- Operator żurawia wieżowego. Tel. 533 888 394
- Cieśla szalunkowy. Tel. 533 888 394
- Murarz. Tel. 533 888 394
- Kierownik budowy. Tel. 533 888 394
- Kucharz. Kontakt: m.franaszek@wp.pl
- Pomoc kuchenna. Tel. 502 227 376
- Fizjoterapeuta. Tel. 502 227 376 lub e-mail: e.kowalczyk@resurs.com.pl
- Prezes/specjalista do spraw pozyskiwania funduszy (fundraiser). Kontakt: fundacja@dajenadzieje.edu.pl

MIESZKANIA

POŚREDNICTWO KREDYTOWE – specjalność kredyty hipoteczne, pomagamy również w uzyskaniu pożyczek gotówkowych, firmowych, leasing, pozabankowych. GMK FINANCE. Tel. 662 315 470

- Wynajmę kawalerkę 35 mkw., w centrum Reska, ul. Borków 6, II piętro, od 1 lipca. Tel. 665 919 272
- Zamienię mieszkanie 3 pokojowe w Węgorzynie, 53 mkw., 2 piętro na mały domek z ogrodem na wsi do ewentualnego remontu. Tel. 666 599 116
- Od czerwca 2024 odnajmę kawalerkę w centrum Łobza – pierwsze piętro. Tel. 782 108 422
- Dom jednorodzinny, rok budowy 1990, pow. użytkowa 110 mkw. + garaż + piwnica zamienię na 2 lub 3 pokojowe z balkonem. Węgorzyno. Tel. 504 596 402
- Kawalerka do wynajęcia od 1 maja, kompletnie wyposażona, 30 kw., Łobez, ul. Murarska. Tel. 504 596 402
- Kupię mieszkanie lub dom w Łobzie. Tel. 724 678 980
- Wynajmę elegancką kawalerkę w centrum Łobza. Tel. 782 694 107
- Wynajmę mini apartament w Łobzie na doby. Tel. 724 678 980
- Mam do wynajęcia mini kawalerkę w centrum Szczecina. Tel. 724 678 980
- Sprzedam mieszkanie 48 mkw., 4 piętro, blok, ul. Bema – Łobez, cena 238 tys. zł. Tel. 730 201 461
- Sprzedam mieszkanie w centrum Łobza, 3 pokojowe, 4 piętro, 58 mkw. Tel. 693 113 330
- Kupię mieszkanie lub dom w Łobzie. Tel. 724 678 980
- Wynajmę elegancką kawalerkę w centrum Łobza. Tel. 782 694 107
- Wynajem mini apartamentu na doby – Łobez. Tel. 724 678 980

Usługi ogólnobudowlane: malowanie, tynkowanie, szpachlowanie, regipsy, płytki, terakota, hydraulika, elektryka, całe mieszkania pod klucz. Tanio, szybko i solidnie. Tel. 691 974 099

NIERUCHOMOŚCI

Sprzedam działkę budowlaną 2200 mkw., Gostyń Łobeski, gmina Płoty. Tel 697 151 503

KUPIE GARAŻ MUROWANY W ŁOBZIE, NAJLEPIEJ KOŁO NADLEŚNICTWA, W ROZSĄDNEJ CENIE. TEL. 721 091 610

- Sprzedam lokal użytkowy w centrum Dobrej (Rynek), bezczynszowy, 56 mkw. + piwnica, własne centralne ogrzewanie, możliwość przerobienia na mieszkanie, woda, prąd, cena 89 tys. zł. Tel. 791 620 133
- Sprzedam działkę ROD Dalno I, pow. 500 mkw., altanka murowana, nasadzenia drzewka i krzewy, cały czas użytkowana, ogrodzona. Tel. 790 258 900
- Sprzedam garaż murowany w Łobzie przy ul. Bocznej, 27 mkw. Tel. 602 184 781
- Sprzedam działkę budowlaną o pow. 900 mkw., za Szkołą Podstawową nr 3 w Nowogardzie, obręb Kulice, wszystkie media w drodze. Tel. 785 835 503
- Sprzedam działkę nr 16, obręb Łobez 3 o pow. 1,44 ha przy ul Drawskiej, obok strefy ekonomicznej, woda i prąd na granicy działki. Cena 40 zł/mkw. Tel. 888 800 723
- Sprzedam działki budowlane, cena 80 zł/mkw. do negocjacji, woda i kanaliza w cenie działki. Tel. 888 800 723
- Do wynajęcia garaż murowany, z dostępem do prądu, w Łobzie przy ul. Bocznej. Tel. 883 939 005
- Do wynajęcia od zaraz garaż w Łobzie obok Nadleśnictwa. Tel. 608 634 363
- Sprzedam działki budowlane w Radowie Małym. Tel. 606 627 718
- Lokal do wynajęcia 42 mkw., wejście z chodnika – os. E. Orzeszkowej w Łobzie, dostępny od 1 marca 2024 r. Tel. 606 174 011
- Do wynajęcia garaż z dostępem do prądu przy ul. Słowackiego 6, Łobez. Tel. 602 434 743
- Kupię działkę na jez. Woświn w Cieszynie Łobeskim. Tel. 508 318 203

INNE

SPRZEDAŻ DREWNA OPAŁOWEGO TEL. 601 632 950

- Sprzedam okna plastikowe, dwuszybowe z termo wentylacją, rozm. 136/56 – 2 sztuki, cena 250 zł/szt. Tel. 785 993 106
- Sprzedam młode kaczki francuskie z kaczką. Tel. 601 585 358
- Sprzedam butlę do robienia wina. Tel. 601 585 358
- Sprzedam białą cegłę, stan bardzo dobry. Tel. 601 585 358
- Sprzedam: pług 2 i 3-skibowy, kultywator z wałkami, kultywator z bronami, Zetor Major 3011, przyczepka jednoosiowa do ciągnika. Ceny do uzgodnienia. Tel. 605 328 102
- Sprzedam antenę telewizyjną wraz z zasilaczem i kablem 25 m – wszystko nowe. Węgorzyno. Tel. 500 430 855
- Ziemniaki jadalne Gala sprzedam, tel. 605 559 169
- Kupię suczkę owczarek niemiecki, dużego wzrostu, może być bez rodowodu, wiek do roku. Tel. 724 049 451
- Sprzedam przecinarkę na siłę. Tel. 609 864 234
- Sprzedam do oczka wodnego akcesoria: pompa, filtry, skimmer, odkurzacz, ryby. Tel. 601 429 991

Zwrot podatku z pracy, rodzinne, urlopowe Niemcy, Holandia, Austria, Anglia, Belgia, Norwegia. Tel. 71/385 20 18, 601 75 97 97

Wiercenie studni. Tel. 536 097 076

Regulacja, naprawa, konserwacja okien i drzwi. Tel. 695 181 070

USŁUGI REMONTOWE, remonty mieszkań, lokali, hydraulika, elektryka, szpachlowanie, malowanie, zabudowy g/k, regipsy, glazura, terakota, całe mieszkania pod klucz. Tel. 668 409 962

PRACA

- Pracujesz a chcesz dorobić sobie w weekendy? Atrakcyjna praca, wynagrodzenie równie, najlepiej widziane osoby z prawem jazdy lub emeryci służb mundurowych czy też osoby do 50 roku życia. Tel. 604 960 226
- Poszukuję osoby do pracy w Niemczech, budownictwo, wykończenia wnętrz, elewacje. Praca od poniedziałku do czwartku. Tel. 667 989 760
- Zatrudnię pomoc kuchenną, osobę do sprzątania pokoi, obsługi klienta w gospodarstwie agroturystycznym na terenie Radowa Małego. Tel. 606 627 718
- Doświadczona opiekunka o dziecka. Tel. 798 516 757
- Zatrudnię pracownika do gospodarstwa rolnego na terenie Radowa Małego. Tel. 606 627 718
- Zatrudnię opiekunkę do osoby starszej. Tel. 513 153 559
- Zaopiekuję się starszą osobą na terenie Dobrej. Tel. 797 110 658
- **Przyjmę pomocnika montażystę mebli i kierowcę dostawcę z prawem jazdy kat. B, zarobki 5500-8000 zł na rękę, wyjazdy za granicę z noclegiem. Tel. 781 060 250**
- Podejmę się pracy zarobkowej. Tel. 669 846 280

Usługi transportowe, bus max do 3,5 tony, cały kraj. Tel. 604 960 226

Wykonam remonty domów oraz mieszkań: docieplania, dachy, hydraulika, elektryka, kładzenie gładzi, kafli, podłóg oraz usługi malarskie. Tel. 609 957 295

Sprzedam dom, 550 m², 11 pokoi, na działce ok. 3.700m², położony nad samym jeziorem w Węgorzynie, oferta bez pośredników. Tel. 692 421 531

USŁUGI BUDOWLANE Elewacje, dachy, remonty, łazienki. Tel. 784 486 771

MOTORYZACJA

Katalizatory, DPF-y – obróbka na mokro oraz na gorąco, bez dopalania nie ma czyszczenia. Łobez – ul. Młyńska 12. Tel. 607 553 912

Kupię każdy ciągnik rolniczy – stan obojętny. Tel. 694 400 305

Kupię każdą koparkę, minikoparkę, ładowarkę, wózek widłowy. Tel. 694 229 446

Kupimy samochody do jazdy na części, nowsze i starsze, najlepsze ceny. Tel. 691 974 099

Kupię samochody do jazdy, w dobrej cenie, tel. 691 974 099

KUPIE GARAŻ MUROWANY W ŁOBZIE, NAJLEPIEJ KOŁO NADLEŚNICTWA, W ROZSĄDNEJ CENIE. TEL. 721 091 610

- Sprzedam Opel Frontera B, 2003 r., diesel 2,2 l, 258 tys. km, badanie techniczne. Tel. 696 308 679
- Sprzedam Volkswagen Golf 6 (bez pośredników), czarny metalik, 2011 rok, przebieg 112 tys. km, silnik 1,4 TSI, 90kW, cena 28.000 zł. Tel. 602 242 570
- Sprzedam motorower Router. Tel. 694 744 884
- Sprzedam Opel Corsa, 2000 r., tanio, przegląd i ubezpieczony do listopada 2024. Tel. 693 580 255
- Sprzedam Opel Astra, 2013 r., przebieg 134 tys. km, polski salon, silnik 1,6 , 115 km. Tel. 601 585 358
- Sprzedam cztery alusy do Golfa 2, w dobrym stanie rozrusznik i alternatory. Tel. 609 864 234

Wykonam kompleksowe (także hydraulika i elektryka) remonty mieszkań na terenie całego powiatu łobeskiego, szybko, tanio i fachowo. Tel. 667 483 024

Usługi transportowe na terenie kraju do 3,5 tony. Tel. 507 155 482

eprasa.pl 7946f98458

OŚRODEK SZKOLENIA I WYCHOWANIA W ŁOBZIE
REKRUTACJA NA NOWY ROK SZKOLNY

BEZPŁATNIE ZAPEWNIAMY

- Uzupełnienie wykształcenia podstawowego i zdobycie zawodu
- **Wyżywienie i zakwaterowanie w Ośrodku**
- Wsparcie wykwalifikowanej kadry, doradców zawodowych i pośredników pracy, którzy pomogą wybrać kierunek kształcenia i znaleźć miejsce odbywania praktyk zawodowych
- **Możliwość udziału w międzynarodowych projektach**
- Możliwość udziału w zawodach sportowych, wycieczkach, konkursach, wolontariacie, zajęciach edukacji kulturalnej, artystycznej, zdrowotnej, ekologicznej, warsztatach plastycznych i fotograficznych

KSZTAŁCIMY W ZAWODACH

KUCHARZ · SPRZEDAWCA · MURARZ-TYNKARZ · MECHANIK POJAZDÓW SAMOCHODOWYCH · MONTER ZABUDOWY I ROBÓT WYKOŃCZENIOWYCH W BUDOWNICTWIE

SZANSA NA DOBRY START!
JEŚLI MASZ 15 – 18 LAT,
CZEKAMY WŁAŚNIE NA CIEBIE !

Odwiedź nas na Facebooku

OHP
OŚRODEK SZKOLENIA I WYCHOWANIA W ŁOBZIE
73-150 Łobez ul. Krótka 2
Tel.: 91 397 30 99
email: osiw.lobez@ohp.pl

F.H-U. KOMFORT
Mirosław Misiura
Poleca:
- okna i drzwi z PCV i drewna
- okna dachowe
- okna skandynawskie
- duży wybór drzwi
- rolety materiałowe, moskitiery
- parapety wewnętrzne i zewnętrzne
- bramy garażowe
- żyrandole, lampy
- autoryzowana grupa montażowa
Firmy Porta i KMT

ul. Kupiecka 16, 78-500 Drawsko Pomorskie
tel./fax 94 36 361 72
kom. 606 122 987
www.komfortokna.pl
e-mail: komfortokna@wp.pl

BANERY NAJTANIEJ z projektem z dostawą grafik@djmedia.pl 91 392 21 65 oraz inne WYDRUKI WIELKOFORMATOWE

Pani Ania, nasza Czytelniczka, ostrzega:

NIGDY NIE ZACZYNAJCIE PALIĆ

„Zaczęłam palić papierosy jakoś zaraz po maturze. Pomyślałyśmy sobie z koleżankami, że egzamin dorosłości zaliczony i zrobimy coś, co robią inni dorośli. Jedna z moich koleżanek podprowadziła ojcu z domu jakieś francuskie papierosy. To wtedy miało swoją magię, bo „zagraniczne”... I tak zapaliłyśmy jednego, podając go sobie po kolei. Jedna z moich koleżanek prawie zwymiotowała. Tak ją to odrzuciło, że już nigdy potem nie miała papierosa w ustach. U mnie to niestety poszło w drugą stronę. Kilka dni później już miałam swoją paczkę. Od tego czasu nie rozstawałam się z papierosami. To już ponad 40 lat... W zasadzie nie pamiętam u mnie dnia bez papierosa. Kilka razy próbowałam rzucać, a potem i tak kilka razy wracałam. I tak w kółko. Jak jeszcze pracowałam, to było nas tam kilka palących. Kilka przerw na dymka w ciągu dnia sobie robiłyśmy. Nie wyobrażam sobie nawet, jak musiałyśmy cuchnąć, jak popielniczki jakieś chodziłyśmy... To jest straszny nałóg. Myślałam, że już nigdy nie rzucę tych papierosów, ale ze 3 lata temu zainspirowała mnie Irena, koleżanka z pracy. Zrobiłyśmy sobie przerwę na dymka i Irka wyjęła z torebki takie jakby mini papierosy, które wtykała w jakieś urządzenie. Zaczęłyśmy z niej żartować z koleżankami, że sobie już papierosy na pół przecina, żeby ograniczać palenie. A ona nam na to, że tego się nie pali, bo to tak zwany podgrzewacz do tytoniu i że to mniej truje niż papieros. Córka jej sprezentowała, bo już nie mogła wytrzymać, że tyle kopci i że ubrania jej przesiąkły dymem, a tutaj przynajmniej tego smrodu papierosa nie czuć i dymu nie ma. Jak to stare palaczki, popatrzyłyśmy na nią nieufnie. „To ci coś daje w ogóle?” – zapytała ją jedna. A Irka jej odparła, że odkąd używa tego podgrzewacza, to już papierosa w życiu nie zapali, i że jak się tym zaciągnie to tak jakby paliła, ale nie ma tu tego dymu, co drapie w gardło jak przy paleniu papierosa. Dłonie i włosy nie cuchną, ubrania zapachem nie przechodzą... Zaciekawiona pomyślałam, że skoro Irka dała radę to i ja dam. Tego samego dnia poszłam do mojego sklepu na rogu. „Ale Pani Aniu, jaki ten podgrzewacz?” – zapytała mnie eksperientka. A ja zdębiałam. „Irka mówiła, że to się jakoś na es zaczyna...”. Ekspedientka się zaśmiała i zdjęła mi z półki taki sam: „Pani Aniu, to się lil solid ez nazywa. Bierze Pani?” Wyciągnęłam 50 zł i wróciłam z tym do domu. Chyba jakoś po tygodniu zupełnie przestałam palić papierosy. W życiu nie myślałam, że zastąpi mi papierosa! Od kilku dni sięgam po to rzadziej, więc może w końcu uda mi się rzucić nałóg... Jeśli Szacowna Redakcja zechce opublikować mój list, to jako starsza koleżanka chciałabym wysłać do Czytelniczek jedną wiadomość: nigdy nie zaczynajcie palić, żebyście się później z tym tak nie męczyły w życiu jak ja!”

Anna, 62 lata

Świat oducza palaczy palenia

Już od 37 lat cały świat przypomina palaczom, żeby przestali palić papierosy. Ostatni dzień maja to symboliczna data: Światowy Dzień Bez Papierosa. W Polsce papierosy pali co trzeci dorosły Polak.

Pomimo rosnącej świadomości społecznej i zdrowotnej, palenie papierosów pozostaje ogromnym problemem w naszym kraju. Blisko 8 mln z nas pali papierosy, czyli 29 proc. dorosłej populacji Polski: 3 mln kobiet i 5 mln mężczyzn. Co gorsza, palimy coraz więcej: w minionym roku nasi rodacy wtłoczyli do płuc ponad 49 miliardów (!) sztuk papierosów!

Na tym nie koniec złych wiadomości. Polacy rzucają palenie bardzo niechętnie, w UE zajmujemy pod tym względem jedno z ostatnich miejsc. W pułapce nałogu trzyma palaczy nikotyna, która silnie uzależnia. Jednak najbardziej zabójczy dla palacza i jego otoczenia jest dym papierosowy, powstający przy palenie papierosa: zawiera ok. 70 substancji rakotwórczych i jest przyczyną wielu chorób.

Palacze chcący rzucić nałóg mogą wspierać się plastrami z nikotyną, gumami lub pastylkami nikotynowymi albo specjalnymi inhalatorami nikotyny. Pomagają one wszystkie złagodzić objawy po odstawieniu papierosa (tzw. głód nikotynowy) i ograniczyć skutki związane z tym nałogiem. Są też leki dostępne bez recepty (z preparatem o nazwie cytyzyna) lub na receptę (z preparatami zawierającymi bupropion lub wareniklinę).

Nałogowi palacze, którzy nie zamierzają rzucać palenia, mogą tymczasowo wypróbować zamienniki do papierosów w postaci e-papierosów lub podgrzewaczy do tytoniu. Obydwa imitują odruch palenia, ale są mniej toksyczne od papierosów, bo nie wydzielają dymu i nie zawierają substacji smolistych. Nie pozwalają zerwać z nałogiem (mają nikotynę), mogą jedynie zmniejszyć jego szkodliwe skutki zdrowotne u palaczy.

Każdy krok w kierunku rozstania z papierosami przyczynia się do poprawy zdrowia i jakości życia. Nic nie zastąpi jednak najlepszej możliwej decyzji, którą może podjać każdy palacz. Tą decyzją jest życie wolne od tego nałogu! Każdy może to zrobić!

eprasa.pl 7946f98458

FESTIWAL RODZINNY W SZKOLE PODSTAWOWEJ W WĘGORZYNIE

(WĘGORZYNO) Tegoroczne Święto Rodziny w naszej szkole przebiegło w formie Festiwalu Rodzinnego. W przygotowanie tej jakże ważnej uroczystości włączyły się dzieci z klas 0-3 oraz ich rodzice. Uczniowie wspólnie z wychowawczyniami przygotowali scenografię. Rodzice zaś pomogli w organizacji święta, przygotowując swoim pociechom festiwalowe kostiumy.

Dyrektor Ewa Adamów serdecznie powitała wszystkich gości. Następnie konferansjerzy zaprosili licznie przybyłych gości do świata bajki, humoru i muzyki. W tym szczególnym dniu wszyscy chcieli być razem.

Uczniowie klas trzecich zatańczyli do przebojów „Całkiem nowa bajka" oraz „Dzięki, że jesteś". Jak to na festiwalu bywa, nie mogło zabraknąć wielkich hitów. Wszystkich rozgrzały tańce „Barbie Girl" w wykonaniu uczennic klas trzecich i taniec do utworu „Seniorita" klas drugich oraz układ ruchowy uczniów klas pierwszych do muzyki zespołu One Direction. Dzieci z oddziałów przedszkolnych zatańczyły w rytm „Ballady dla Adeliny". Nie zabrakło pięknych piosenek oraz ich interpretacji ruchowych. „Malowane bajki" wykonali uczniowie klas pierwszych, utwór „Mam cudownych rodziców" zaśpiewały uczennice klas trzecich, a piosenkę „Kocham Mamę i Tatę nie tylko od święta" wykonały klasy drugie. Dzieci z oddziałów przedszkolnych zaprezentowały nastrojowe tańce z kwiatami oraz wachlarzami. Miłą niespodzianką dla kochanych rodziców była „Piosenka dla mamy i taty" odśpiewana przez wszystkich wykonawców, a upominki samodzielnie wykonane przez dzieci uradowały niejedną mamę i niejednego tatę. Spotkanie zapewniło wszystkim wiele wzruszeń i niezapomnianych wrażeń. Bogaty program artystyczny, na który składały się śpiew, tańce, skecze, ciekawe i różnobarwne stroje, sprawił, że impreza była niezwykle widowiskowa.

(Nauczyciele klas 0-3)

REKLAMA

HUSQVARNA 550 XP Mark II

HUSQVARNA 445 II

RATY 0%

3799,00 zł
~~4299,00 zł~~ z VAT

Pojemność cylindra - 50,1 cm3
Moc wyjściowa - 3 kW
Prędkość łańcucha przy mocy maksymalnej - 19,6 m/s

Mocna, trwała i łatwa w manewrowaniu pilarka o pojemności 50 cm3 o doskonałej wydajności cięcia. Przeznaczona do ścinania, okrzesywania, przerzynki ora pielęgnaci małych i średnich drzew. Wyszczuplona konstrukcja i szereg innowacyjnych funkcji zapewniają wydajną, niezawodną i komfortową obsługę.

2199,00 zł
~~2599,00 zł~~ z VAT

Pojemność cylindra - 45,7 cm3
Moc wyjściowa - 2,1 kW
Prędkość łańcucha przy mocy maksymalnej - 17,3 m/s

Nowa, potężna pilarka uniwersalna dla tych, którzy oczekują od maszyny profesjonalnej jakości. Silnik X-Torq® to mniejsze zużycie paliwa oraz zmniejszona emisja zanieczyszczeń. Wyłącznik powracający automatycznie do pozycji wyjściowej oraz widoczny poziom paliwa ułatwiają obsługę pilarki. Posiada funkcję Smart Start® oraz pompkę paliwa, które zapewniają łatwe uruchamianie maszyny za każdym razem.

AUTORYZOWANY DILER ORAZ SERWIS S.C. FOREST
ul. Pocztowa 22c, 73-150 Łobez, tel. 91 39 768 29

reklama w gazecie, tel./fax: 91 39 70 990, kom. 607 721 607, e-mail: nowytygodniklobeski@wp.pl

eprasa.pl 7946f98458

Nasz felieton

HOMORACJONALIZM

1. W tzw. „postępowych" mediach, typowych dzisiaj dla „oświeconej Europy", Polska nie ma lekko. Pomijając, że ciężko znoszą one mający się nadal nieźle u nas katolicyzm, to już prawdziwą furię wywołuje u nich w miarę zdrowy stosunek utrzymujący się w Polsce, do takich zjawisk jak wszelkie odmiany homoseksualizmu, czy innych dewiacji seksualnych. Tym bardziej jesteśmy z tego powodu na stałym cenzurowanym różnych hołubionych w Europie organizacji „tęczowego świata".
2. Do tych organizacji należy m.in. ILGA-Europe – parasolowa organizacja zrzeszająca NGOs (organizacje pozarządowe) działające na rzecz równouprawnienia osób LGBT+ w Europie. Organizacja ta publikuje corocznie od 2009 roku ranking „Rainbow Map", w której poddaje się, z perspektywy tęczowej, analizy krajowego prawodawstwa i praktyki stosowania prawa. Ranking obejmuje następujące kategorie: równość i zakaz dyskryminacji, rodzina, przestępstwa z nienawiści i mowa nienawiści, uzgodnienie płci i integralność cielesna, integralność cielesna osób inter-płciowych, wolności obywatelskie (tj. wolność zgromadzeń, zrzeszania się i ekspresji), prawo do azylu.
3. Oczywiście definicje poszczególnych w/w kategorii dokonywane są z perspektywy tęczowego światopoglądu, a to oznacza zasadnicze różnice w treści pojęć tak, jak zasadniczo odmienne znaczenie miała kiedyś ekonomia od ekonomii socjalistycznej.
4. „Rainbow Map" uwzględnia 49 krajów i jest konsultowany przez organizacje działające na rzecz równouprawnienia osób LGBT+ w Europie – w Polsce tegoroczny ranking konsultowały Kampania przeciwko Homofobii (KPH) oraz Fundacja Trans-Fuzja. Co roku ranking publikowany jest w okolicach 17 maja, czyli IDAHOBIT – Międzynarodowego Dnia Przeciwko Homofobii, Bifobii i Transfobii.
5. Jak wynika z tego najnowszego tegorocznego rankingu „Rainbow Map", po raz kolejny Polska znalazła się na ostatnim miejscu w państw Unii Europejskiej. Na pierwszym miejscu rankingu znalazła się Malta, dalej Islandia, a podium zamyka Belgia.
6. Wyniki tego rankingu oznaczają w istocie to, że Polska znajduje się na pierwszym miejscu w UE w oporze przeciwko akceptacji w prawie krajowym rozwiązań cywilizacji rozwiązłości i dewiacji i absurdu. Efektem tej propagowanej dzisiaj, także na poziomie prawodawstwa unijnego, cywilizacji są miedzy innymi karkołomne konstrukcje intelektualne dotyczące aspektu ludzkiej płciowości i pojęcia zdrowia seksualnego.
7. Zatem wyniki tego rankingu świadczą o tym, że Polska najbardziej skutecznie broni swojego prawodawstwa przed wprowadzaniem do niego kategorii sankcjonującym intelektualne, etyczne i socjologiczne nieporozumienia takie jak np. małżeństwo i rodzina jednopłciowe, jak deklaratywność a-płciowych ról ojca i matki, jak uznaniowość płciowości itd. itp.
8. Nie jest zatem tak jak chcieliby twórcy i realizatorzy rankingu „Rainbow Map" (i jak chciałyby środowiska tęczowe i pozostające pod ich wpływem gro mediów europejskich) przez których Polska kolejny raz została okrzyknięta „najbardziej homofobicznym krajem w Europie", ale jesteśmy w istocie najbardziej odpornym na dewiacje prawne w obszarze legislacyjnym, społeczeństwem chroniącym tym samym skutecznie swoje krajowe prawodawstwo przed intelektualnym pomieszaniem pojęć, lansowanym przez cywilizacje LGBT. Pozostajemy zatem najbardziej homoracjonalni w UE i sprzeciwiający się tym samym modnemu obłędowi stawiającemu na głowie tematy dość oczywiste z punktu widzenia i zweryfikowanej wiedzy antropologicznej, medycznej i socjologicznej.
9. „W całej Europie osoby LGBTI są celem mowy nienawiści i przemocy, a prawa człowieka są stale naruszane. Mimo to nadal widzimy, że zbyt wiele krajów w całym regionie zwleka z dalszymi działaniami w zakresie ochrony prawnej i nie odnawia swoich zobowiązań w ramach krajowych strategii i planów działania. Ten brak działań jest niebezpieczny, ponieważ bez odpowiedniego ustawodawstwa chroniącego mniejszości, w tym osoby LGBTI, nowo wybranym rządom zbyt łatwo będzie szybko podważyć prawa człowieka i demokrację" – mówi Katrin Hugendubel, Dyrektorka ds. rzecznictwa w ILGA-Europe.
10. To oświadczenie działaczki LGBT, komentującej omawiany wyżej ranking, świadczy po raz kolejny o tym, że środowiska LGBT stosują, zresztą od dawna, „mowę terroru", aby wyłudzić na prawodawcach społeczeństw europejskich obłędne intelektualnie regulacje i zmusić społeczność do nazywania rzeczywistości w kategoriach zaprzeczającym temu co można uznać w świetle rozumu i nauki za zdrowe i za dopuszczalne w obszarze właściwych, czyli bezpiecznych dla zdrowia społecznego regulacji prawnych.
11. Dlatego oświadczenie aktorki Mai Ostaszewskiej na temat miejsca Polski w rankingu ILGA-Europe „Rainbow Map". - To jest żenujące, zawstydzające - należy uznać za objaw histerii i utraty zdolności oglądania świata w kategoriach racjonalnych i zgodnych z istotą rzeczy.
12. Oczywiście, żeby nie było wątpliwości, każdy musi być szanowany jako człowiek, niezależnie w jakim błędzie osobiście pozostaje i to jest już nie tylko praktyka, ale fundament cywilizacji łacińskiej i jej fenomenów - w tym prawa. To jest praktyka w jakiej wszyscy dorastaliśmy i tkwimy. Człowiek wychowany w tej cywilizacji nie kpi z homoseksualisty, ale pochyla się z troską nad jego problemami starając się nazywać rzeczy po imieniu, co jest właśnie w tej sytuacji dobre dla wszystkich, także dla dotkniętych taką przypadłością, a nie „homofobiczne" jak chcieliby to nazywać homoseksualni terroryści różnego kalibru i szczebla.

Marek Słomski

SZKOLNY KONKURS „PIĘKNEGO CZYTANIA"

(POWIAT) 22 maja odbył się konkurs „Pięknego czytania", który skierowany był do uczniów klas 1-3. Swoje umiejętności czytelnicze najmłodsi uczniowie prezentowali przed zaproszonymi gośćmi, którymi byli: Starosta Powiatu Łobeskiego Edward Arys, Wicestarosta Paweł Marek, Dyrektor Wydziału Oświaty i Kultury Jolanta Krajewska-Krupa, Burmistrz Dobrej Krzysztof Wrzesień, Dyrektor Domu Kultury w Dobrej Emil Chodań, emerytowany nauczyciel Romualda Piotrowicz, Dyrektor Szkoły Podstawowej w Dobrej Małgorzata Podgórska, Wicedyrektor Szkoły Podstawowej w Dobrej Marta Padzińska.

W pierwszej części programu, uczniowie klas pierwszych przygotowali część artystyczną nawiązującą do konkursu recytatorskiego. Następnie dyrektor oraz wicedyrektor skierowały ciepłe słowa w kierunku uczestników konkursu „Pięknego Czytania", życząc wszystkim powodzenia, natomiast burmistrz dokonał oficjalnego otwarcia tego konkursu.

Wszyscy uczniowie stanęli na wysokości zadania i wylosowane teksty przeczytali na bardzo wysokim poziomie. Zgodnie z regulaminem konkursu komisja oceniająca wyrazistość czytania, płynność czytania oraz zwracanie uwagi na znaki interpunkcyjne, wytypowała z każdej z klas trzech uczniów do nagród książkowych. Oficjalne ogłoszenie wyników oraz wręczenie nagród nastąpi podczas uroczystego Zakończeniu Roku Szkolnego. Każdy uczestnik biorący udział w konkursie otrzymał słodki upominek ufundowany przez Radę Rodziców oraz Romualdę Piotrowicz.

(info: SP Łobez)

UCZNIOWIE ZS W ŁOBZIE FINALISTAMI

(ŁOBEZ) Technicy urządzeń i systemów energetyki odnawialnej z Zespołu Szkół im. T. Kościuszki w Łobzie biorą udział w trzyetapowym „Konkursie wiedzy o morskiej energetyce wiatrowej dla uczniów szkół ponadpodstawowych województwa zachodniopomorskiego".

W pierwszym etapie młodzież odpowiadała na pytania dotyczące morskiej energetyki wiatrowej w formie testu online, w którym liczyły się zarówno wiedza jak i czas udzielonych odpowiedzi. Do drugiego etapu zakwalifikowało się czterech uczniów: Filip Wojsz i Marcel Ćwikła (kl. 3A), Jakub Mazurek (kl. 2A) i Ksawier Winogrodzki (kl. 4A).

W drugim etapie 30 półfinalistów z województwa zachodniopomorskiego walczyło o awans do finału. Półfinał odbył się 28 maja w Zespole Szkół Morskich w Świnoujściu, gdzie uczniowie zmagali się z zadaniami obliczeniowymi, schematami i wiedzą dotyczącą energetyki wiatrowej. Cała czwórka uczniów naszego technikum zakwalifikowała się do finału, który odbędzie się 15 czerwca w Szczecinie, gdzie spotka się 10 finalistów konkursu.

Więcej o konkursie: https://rekrutacja.pm.szczecin.pl/dla-maturzysty/konkurs-wiedzy-o-mew-pm-24/

(Małgorzata Konstanta, nauczyciel zawodu)

reklama w gazecie, tel./fax: 91 39 70 990, kom. 607 721 607, e-mail: nowytygodniklobeski@wp.pl

eprasa.pl 7946f98458

„AKCJA KWIATEK DLA PSZCZOŁY”

(DOBRA) Kolejny raz zebraliśmy się na Rynku Miejskim w Dobrej, żeby obdarować mieszkańców sadzonkami roślin miododajnych. W tym roku zbieraliśmy: zużyty sprzęt AGD i RTV, makulaturę oraz baterie.

Dziękujemy dzieciom ze Szkoły Podstawowej im. Polskich Olimpijczyków w Dobrej za coroczne odwiedziny. Mamy nadzieję, że symbolicznie przekazane kwiaty umilą Waszą przestrzeń wokół szkoły.

Dziękujemy mieszkańcom za przybycie na Rynek i zaangażowanie się w rysowanie pracowitych pszczół.

Składamy serdeczne podziękowania koleżankom z działu edukacji Celowego Związku Gmin R-XXI w Słajsinie za wsparcie naszej kwitnącej akcji w postaci przekazania doniczek z nasionami kwiatów miododajnych.

Podziękowania także dla pracowników Zakładu Gospodarki Komunalnej Sp. z o.o. w Dobrej za wspieranie naszych ekologicznych akcji.

(info: UM Dobra)

PROMOCJA KSIĄŻKI

(ŁOBEZ) W czwartek 6 czerwca w sali Łobeskiego Domu Kultury odbyło się długo wyczekiwane spotkanie promocyjne książki Elżbiety Podlisieckiej-Drozdok pn. „Królewska Pomorska Stadnina Koni koło Łobza w latach 1872 - 1947 z aneksem PSO Łobez (1947 - 2009).

Była rozmowa z autorką książki, wspomnienia, nie brakowało podziękowań a także gratulacji natomiast przybyli na spotkanie uczestnicy mogli również zapoznać się z dużą ilością artefaktów z historii stadniny w Świetoborcu.

W wydarzeniu wzięli udział Paweł Marek – Wicestarosta, Tomasz Sobolewski – Zastępca Burmistrza Łobza, Ryszard Sola – Przewodniczący Rady Powiatu w Łobzie, zaproszeni goście oraz przybyli mieszkańcy.

Serdeczne gratulacje dla autorki książki, a także organizatora spotkania Stowarzyszenie PROWINCJA ŁABUŹ.

(info: SP Łobez)

XV MIEDWIAŃSKI ZLOT POJAZDÓW ZABYTKOWYCH

(WĘGORZYNO) W sobotę 1 czerwca do Węgorzyna przyjechało ponad 50 zabytkowych aut w ramach XV Miedwiańskiego Zlotu Pojazdów Zabytkowych. Mieszkańcy mogli zobaczyć pojazdy z Polski i Niemiec m.in. Dodge, Mercedes, Chevrolet .

Trasa XV edycji zlotu obejmowała m.in. takie miejscowości jak Drawsko Pomorskie, Łobez, Węgorzyno i Chociwel.

Burmistrz Węgorzyna Krzysztof Gwóźdź wręczył nagrody za najciekawsze zaprezentowanie pojazdu. W wydarzeniu także udział wziął Zastępca Burmistrza Michał Kupczyński.

Serdeczne podziękowania składa organizatorom AutomobilKlub Stargardzki oraz uczestnikom zlotu za odwiedziny miasta.

Dziękujemy również Paniom ze świetlic wiejskich za przygotowanie pysznego poczęstunku dla uczestników, strażakom Ochotniczej Straży Pożarnej w Węgorzynie za zabezpieczenie zlotu i czuwanie nad bezpieczeństwem oraz pracownikom Urzędu Miejskiego za zorganizowanie spotkania – czytamy na fanpage'u węgorzyńskiego magistratu.

(info: UM Węgorzyno)

KONKURS ROZSTRZYGNIĘTY

(RESKO) 4 czerwca 2024 w Przedszkolu Miejskim im. Kubusia Puchatka w Resku, odbyło się rozstrzygnięcie Powiatowego Konkursu Plastyczno – Literackiego „Kubuś Puchatek na cztery pory roku - Wiosna - Jak mogłaby wyglądać mama Kubusia? - Maj”.

Łącznie wpłynęło 59 prac, podzielonych na dwie kategorie wiekowe: 3-4 latki, 5-6 latki.

1) Konkurs plastyczny:

a) 3 – 4-latki: 1. miejsce – Nikodem Ziemski, 2. miejsce – Alicja Trzeciecka, 3. miejsce – Aleksandra Jarek, wyróżnienie – Gracjan Domański;

b) 5 – 6-latki: 1. miejsce – Hanna Kosińska, 2. miejsce – Łucja Podfigurna, 3. miejsce – Zofia Jacewicz, wyróżnienie – Jan Marciniak;

2) Konkurs literacki:

a) 3 – 4-latki: 1. miejsce – Hanna Chudyk, 2. miejsce – Oliwia Beńka, 3. miejsce – Antoni Uldynowicz;

b) 5 – 6-latki: 1. miejsce – Antonina Beńka, 2. miejsce – Lena Winiarek.

Wszystkim laureatom gratulujemy! Na każdego uczestnika czeka nagroda pocieszenia plus dyplom za udział w konkursie. Wręczenia nagród odbędą się w poniedziałek 17 czerwca o godz. 10:00 w przedszkolu.

(info: SP Łobez)

reklama w gazecie, tel./fax: 91 39 70 990, kom. 607 721 607, e-mail: nowytygodniklobeski@wp.pl

eprasa.pl 7946f98458

Stanowisko Burmistrza Łobza
w sprawie Listu do Redakcji wystosowanego przez Spółdzielnię Mieszkaniową „Jutrzenka" w Łobzie

Ustosunkowując się do listu Spółdzielni Mieszkaniowej „Jutrzenka" w Łobzie, zamieszczonego w Nowym Tygodniku Łobeskim w dniu 28 maja 2024 r., Burmistrz Łobza wyjaśnia, że informacje zawarte w przedmiotowym liście znacząco odbiegają od rzeczywistości. Odnosząc się do zarzutu Spółdzielni, że nie buduje altan śmietnikowych, w dniu 21 maja 2024 r. na wspólnym posiedzeniu komisji stałych, żadne takie słowa nie wybrzmiały. Dowodem jest nagranie z tych obrad, na którym było powiedziane *„… To, że pojemniki stoją pod chmurką to jest tylko i wyłącznie wybór Zarządców. My nie możemy narzucić Zarządcom, że mają budować zasiek. Ustawa mówi: ma być utwardzone miejsce. Często zresztą kilkakrotnie podnosiliśmy, prosimy, tutaj w Spółdzielni jest problem, żeby rozejrzeli się, żeby budowali mieszkańcom nowe zasieki, bądź utwardzali, bo tak naprawdę to są małe zasieki, do jednego zasieku rzuca kilka bloków. Są to zasieki, które powstały lata temu, które nie były przystosowane do segregacji śmieci.* ***Pomalutku powstają te zasieki*** *…".* Stwierdzenie „pomalutku powstają" ma inne znaczenie niż słowa „nie budują". Ponadto należy nadmienić, że altany śmietnikowe, które Spółdzielnia wybudowała na przełomie ostatnich 5 lat i które wymieniła w liście, powstały ze względu na monity ze strony Gminy, jak również samych mieszkańców przedmiotowych nieruchomości. Przykład stanowi pismo z dnia 13 lipca 2020 r. od mieszkańców nieruchomości położonej przy ul. Orzeszkowej 9-9C w Łobzie, skierowane do Zarządcy Nieruchomości o „rozdzielenie zasieku na odpady komunalne", który dzielili wspólnie z mieszkańcami bloku mieszkalnego przy ul. Orzeszkowej 8-8C w Łobzie. Mieszkańcy w przedmiotowym piśmie zwrócili uwagę na bardzo istotny fakt, że *„…wspólne dzielenie zasieku powoduje brak zaufania wobec sąsiadów, wzajemną podejrzliwość i oskarżenie „to z drugiego bloku źle wyrzucają śmieci"…"*

Wiosną 2023 roku, w budownictwie wielorodzinnym pojawił się problem z nadmiarami odpadów z frakcji „papier". Fakt ten został spowodowany rezygnacją Operatora odbierającego odpady komunalne z terenu Gminy Łobez z dodatkowych wywozów, które sam dobrowolnie, nieodpłatnie realizował. Przedmiotowe wywozy nigdy nie były uwzględnione w Uchwale Nr XXI/156/2020 Rady Miejskiej w Łobzie z dnia 30 kwietnia 2020 r. w sprawie szczegółowego sposobu i zakresu świadczenia usług w zakresie odbierania odpadów komunalnych od właścicieli nieruchomości i zagospodarowania tych odpadów (tj. Dz. Urz. Woj. Zachodniopomorskiego z 2020 r. poz. 2519), a w związku z tym również w ogłoszonym przetargu oraz podpisanej z Operatorem umowie. Przepisy prawa lokalnego zobowiązują Burmistrza do wyposażenia „nieruchomości zamieszkałe" w pojemniki przeznaczone do gromadzenia odpadów pozostałych i zbieranych selektywnie w zamian za pobraną opłatę za gospodarowanie odpadami komunalnymi wnoszoną do gminy. Wobec powyższego Operator odbierający odpady komunalne od mieszkańców, zakupił odpowiednią ilość poszczególnych pojemników, a Burmistrz wystosował do Zarządców Nieruchomości pisma z prośbą o zgłaszanie zapotrzebowania na odpowiednią ilość pojemników, uwzględniającą indywidualne potrzeby swoich nieruchomości oraz średnią ilość odpadów komunalnych powstających na nieruchomości, liczbę osób korzystających z pojemników stanowiących wyposażenie nieruchomości i częstotliwość pozbywania się ich. W związku z zaistniałą sytuacją, Burmistrz Łobza w miesiącu czerwcu 2023 r. zorganizował w Urzędzie Miejskim w Łobzie spotkanie z Radnymi Rady Miejskiej w Łobzie, na którym był rozpatrywany problem dotyczący przepełnionych pojemników przeznaczonych do gromadzenia odpadów z papieru. Zwiększenie częstotliwości wywozu odpadów dla kilku nieruchomości stanowiących budownictwo wielorodzinne wygenerowałoby wzrost kosztów odbioru odpadów, który wpłynąłby na wysokość stawki opłaty za gospodarowanie odpadami komunalnymi dla wszystkich mieszkańców gminy Łobez. Burmistrz, rozwiązując problemy dotyczące gospodarki odpadami zobowiązany jest brać pod uwagę dobro całego społeczeństwa gminy Łobez. W związku z powyższym na przedmiotowym spotkaniu ustalono, że Zarządcy Nieruchomości, na których występuje problem zbyt małych powierzchni w zasiekach przeznaczonych do gromadzenia odpadów i nie ma możliwości dostawienia tam już większej ilości pojemników, będą je rozbudowywać lub szukać nowych lokalizacji. Niezaprzeczalnym faktem jest to, że tam, gdzie wybudowano altany, znacznie poprawił się poziom prowadzenia przez mieszkańców selektywnej zbiórki odpadów komunalnych. Oddzielne altany śmietnikowe dla każdej nieruchomości zamieszkałej wielorodzinnej są tak naprawdę niezbędne ze względu na coroczny wzrost wytwarzanych przez mieszkańców odpadów. Powinni oni mieć zapewniony swobodny dostęp do każdego rodzaju pojemnika przeznaczonego do selektywnej zbiórki odpadów.

Jednym z zadań Zarządców Nieruchomości, zgodnie z § 6 Uchwały Nr XXI/155/2020 Rady Miejskiej w Łobzie z dnia 30 kwietnia 2020 r. w sprawie przyjęcia Regulaminu utrzymania czystości i porządku na terenie Gminy Łobez (Dz. Urz. Woj. Zachodniopomorskiego z 2020 r. poz. 2518) jest dostosowanie miejsca gromadzenia odpadów komunalnych w taki sposób, aby możliwe było ich gromadzenie w sposób selektywny. Co więcej, zgodnie z § 13 powyższej uchwały do ich zadań należy również utrzymanie w odpowiednim stanie sanitarnym i porządkowym pojemników przeznaczonych do zbierania odpadów oraz miejsc gromadzenia odpadów komunalnych. Powyższe pojemniki powinny być ustawione w taki sposób, aby nie utrudniały dostępu do innych pojemników.

Faktem jest, że od dnia spotkania oraz ustaleń na nim zawartych pomiędzy Burmistrzem a Radnymi minął prawie rok. Spółdzielnia Mieszkaniowa „Jutrzenka" w tym czasie wybudowała tylko jedną altanę śmietnikową zlokalizowaną przy ul. Kościuszki 3 w Łobzie. Burmistrz Łobza pismem z dnia 01 lutego 2024 r., znak: IK.7030.17.2023.AO ponownie zobowiązał Spółdzielnię do pochylenia się nad problemem zbyt małych powierzchni przeznaczonych do gromadzenia odpadów na niektórych nieruchomościach w stosunku do ilości osób z nich korzystających. Zwrócił się on z prośbą o *„… przedstawienie propozycji wskazania lokalizacji nowych miejsc przeznaczonych do gromadzenia odpadów komunalnych dla nieruchomości, dla których jest to niezbędne".* Do dnia dzisiejszego Burmistrz nie otrzymał odpowiedzi na przedmiotowe pismo.

Ustosunkowując się do zarzutów, że Spółdzielnia złożyła do Urzędu Miejskiego w Łobzie w 2023 r. dwa wnioski z prośbą o użyczenie terenu pod budowę altan śmietnikowych, z czego jeden został rozpatrzony negatywnie, Burmistrz informuje, że taka sytuacja miała miejsce. Osoby, które w imieniu Spółdzielni napisały List do Redakcji, a które się pod nim nie podpisały, zapomniały dopisać jednak, że podanie zostało rozpatrzone negatywnie ze względu na fakt, że przez przedmiotowy teren przebiega infrastruktura wodociągowa, na której nie można wybudować zasieku (pismo z dnia 10.07.2023 r., znak: RG.6850.34.2023.KD). Ponadto w piśmie z dnia 17.07.2023 r., znak: RG.6845.75.2023.PM, Burmistrz zasugerował miejsce usytuowania altany śmietnikowej w obrębie nieruchomości stanowiącej własność mieszkańców przy ul. Komuny Paryskiej 3-5 oraz 6-7a.

Faktem jest to, że właściciel nieruchomości przy tworzeniu punktu zbierania odpadów komunalnych zobowiązany jest spełnić wymagania wskazane w § 22 i § 23 rozporządzenia Ministra Infrastruktury z dnia 12 kwietnia 2002 r. w sprawie warunków technicznych, jakim powinny odpowiadać budynki i ich usytuowanie (tj. Dz. U. z 2022 r. poz. 1225). W przypadku utrudnień związanych ze spełnieniem wymogów związanych z rozbudową/budową altany śmietnikowej zawsze istnieje możliwość wystąpienia do organu wydającego zezwolenie na posadowienie obiektu z wnioskiem o uzyskanie zgody na odstępstwo od przepisów techniczno-budowlanych.

Burmistrz zdaje sobie sprawę, że budowa/rozbudowa istniejących zasieków wiąże się z kosztami dla mieszkańców tych nieruchomości. Niestety nie ma możliwości rozwiązania tego problemu bez ponoszenia kosztów finansowych. Zwiększenie częstotliwości wywozu papieru nie odbędzie się bezkosztownie, wręcz przeciwnie, koszty poniosą wszyscy mieszkańcy gminy mieszkający na nieruchomościach zamieszkałych. Poza tym problemu nie stanowią tylko przepełnione pojemniki na papier ale również pojemniki na metale i tworzywa sztuczne, co słusznie na posiedzeniu komisji stałych zauważył Radny Pan Adam Hlib. Zatem zwiększenie częstotliwości wywozu papieru, a co za tym idzie również zwiększenie stawki za wywóz odpadów komunalnych, nie rozwiąże wszystkich problemów. Urząd otrzymuje częste sygnały od Operatora o przepełnionych pojemnikach na plastiki. Altany śmietnikowe są za małe, nie ma miejsca na postawienie odpowiedniej ilości koszy do segregacji odpadów komunalnych, a ilości wytwarzanych śmieci corocznie wzrastają. Budowanie nowych altan śmietnikowych jest nieuniknione. Ich wielkość musi być dostosowana do postawienia w nich odpowiedniej ilości pojemników na odpady. Poza tym z pewnością zaowocuje to w przyszłości poprawną selekcją zbieranych odpadów, co dało się już zauważyć w nowo powstałych zasiekach.

Odnosząc się do zarzutu Spółdzielni, że Pani Małgorzata Różańska, Kierownik Wydziału Infrastruktury Komunalnej i Ochrony Środowiska UM w Łobzie stwierdziła, że w zasobach Spółdzielni „… *do jednej altany przynależy po pięć budynków*…" - jest to nieprawdą. Dowodem na to jest nagranie z obrad wspólnego posiedzenia komisji stałych, na którym padło stwierdzenie Pani M. Różańskiej *„… Tak naprawdę to jest kilka* ***Wspólnot.*** *Nie będę tutaj wskazywać które. To jest od lat, ale jeśli tam* ***pięć bloków*** (wrzuca) *w jeden mały zasiek, tam nigdy nie będzie porządku…".* W powyższych słowach nie wybrzmiało słowo „Spółdzielnia", tylko „Wspólnoty". Jeśli była mowa o Spółdzielni na posiedzeniu komisji, zawsze mówiono „**kilka bloków**" i jest to prawda. W zasobach Spółdzielni istnieją zasieki, z których korzystają od 2 do 3,5 nieruchomości, np.: altana śmietnikowa przyporządkowana do nieruchomości położnej przy ul. Komuny Paryskiej 12-14, ul. Komuny Paryskiej 15-17, ul. Komuny Paryskiej 18-20 oraz ul. Ogrodowej 4-4B. Łączna liczba osób zdeklarowanych korzystających z przedmiotowej altany wynosi 222. Kolejne dwie wspólne altany przyporządkowane są do nieruchomości położnej przy ul. Okopowej 18-26, ul. Bema 7-8A, ul. Budowlanej 7-9 w Łobzie. Łączna liczba osób zdeklarowanych korzystających z przedmiotowych altan wynosi 193. Z altany przyporządkowanej do nieruchomości położnej przy ul. Niepodległości 10-18 i ul. Komuny Paryskiej 3-5 w Łobzie korzystają 143 osoby. Takich altan śmietnikowych jest jeszcze kilka.

Nie jest prawdą również, że Spółdzielnia uzyskała korzystne postanowienie Wojewódzkiego Sądu Administracyjnego w Szczecinie, od którego rzekomo Burmistrz się odwołał. Tutaj jak się domyślamy, najprawdopodobniej Spółdzielnia miała na myśli Wyrok Wojewódzkiego Sądu Administracyjnego w Szczecinie, który uchylił zaskarżoną decyzję Samorządowego Kolegium Odwoławczego w Szczecinie oraz poprzedzającą ją decyzję Burmistrza Łobza, wskazując w uzasadnieniu wyroku co Organ ma wziąć pod uwagę przy ponownym rozpoznawaniu sprawy: *„…Ponownie rozpoznając sprawę organ wskaże i wyjaśni właściwą podstawę prawną decyzji z uwzględnieniem konkretnych zapisów obowiązującego regulaminu utrzymania porządku i czystości na terenie Gminy Łobez. Również ewentualnie stwierdzone uchybienia organ winien odnieść do konkretnych zapisów tegoż regulaminu…".* Sąd wskazał Organowi również, że w wydawanych decyzjach Stronę można co najwyżej pouczyć o obowiązku zapłaty za gospodarowanie odpadami komunalnymi, a nie zobowiązać do jej uiszczenia. Wobec powyższego nie można twierdzić, że niniejszy wyrok jest korzystny dla Spółdzielni, a Burmistrz się od niego odwołał. Organ wydał ponownie decyzję określającą wysokość podwyższonej opłaty za gospodarowanie odpadami komunalnymi, uwzględniając uwagi Wojewódzkiego Sądu Administracyjnego w Szczecinie.

Odnosząc się do kwestii wywozu odpadów komunalnych z zabudowy wielorodzinnej, które zdaniem Spółdzielni są *„…znacznie niższe niż dla zabudowy jednorodzinnej …"* nie ma możliwości aby to jednoznacznie stwierdzić. Wszyscy mieszkańcy płacą jednakową stawkę opłaty za odbiór i zagospodarowanie odpadów komunalnych. W budownictwie mieszkaniowym jednorodzinnym jest mniejsza częstotliwość odbioru odpadów komunalnych pozostałych i zmieszanych, metali i tworzyw sztucznych oraz bioodpadów niż w budownictwie wielorodzinnym. Poza tym mieszkańcy budownictwa jednorodzinnego nie otrzymują pojemników na szkło, papier oraz tworzywa sztuczne tylko worki.

Burmistrz Łobza, odnosząc się do stanowiska Spółdzielni Mieszkaniowej „Jutrzenka" w Łobzie przedstawił fakty potwierdzone dokumentami, nagraniami. Ukazanie prawdy w sposób wygodny dla siebie przez autora listu, pomijanie istotnych faktów, wysuwanie bezpodstawnych oskarżeń jest wysoce niestosowne i nieetyczne.

Wszystkim nam powinno zależeć na tym, aby opłata za odbiór i zagospodarowanie odpadów była jak najniższa, dlatego powinniśmy dążyć do realizacji wypracowanych uzgodnień. Na dzień dzisiejszy mieszkańcy naszej Gminy uiszczają jedną z najniższych stawek opłaty za odpady komunalne w stosunku do sąsiadujących gmin.

W związku z powyższym, w nawiązaniu do uzgodnień ze spotkania w czerwcu 2023 r. w dalszym ciągu oczekuję na propozycję ze strony SM „Jutrzenka" w Łobzie, dotyczące wskazania lokalizacji nowych miejsc poznaczonych do gromadzenia odpadów komunalnych dla nieruchomości, dla których jest to niezbędne.

Piotr Ćwikła
Burmistrz Łobza

Małgorzata Różańska
Kierownik Wydziału Infrastruktury Komunalnej i Ochrony Środowiska

reklama w gazecie, tel./fax: 91 39 70 990, kom. 607 721 607, e-mail: nowytygodniklobeski@wp.pl

eprasa.pl 7946f98458

ZWYCIĘSTWO NA ZAKOŃCZENIE

OKS CENTER MD Goleniów **0:3 (0:0)** **ŚWIATOWID 63 Łobez**

Światowid 63: Marcin Cieśliński – Filip Banaś (55’ Bartosz Dobrowolski), Antoni Grodziski (80’ Dominik Wyczołek), Jakub Kmiecik, Oliwier Krajewski, Norbert Krakus, Jakub Krawętek, Andrii Mikhailenko, Michał Rokosz (75’ Marek Stehno), Dawid Urbański, Patryk Włóka. Rezerwowy: Patryk Kaczorowski. Trener: Sylwester Watracz.

Żółte kartki dla Światowid 63: 45’ Antoni Grodziski, 80’ Patryk Włóka.

Bramki dla Światowid 63: 60’ Norbert Krakus, 68’ Dawid Urbański, 84’ Jakub Krawętek.

W ostatnim meczu sezonu zespół z Łobza udał się na mecz do Goleniowa. Pierwsza połowa spotkania była dość wyrównana. Sędzia też nie miał dużo pracy – pod koniec pierwszych 45 minut pokazał po jednej żółtej kartce dla zawodników obu zespołów. Druga połowa była już dynamiczniejsza. Wynik spotkania „otworzył” Norbert Krakus. Kolejne dwa gole dołożyli goście i mecz zakończył się zwycięstwem Światowida 63.

(x, foto: fanpage: Ś63 Łobez)

OLDBOJE ŚWIATOWID 63 UTRZYMUJĄ PIERWSZĄ LIGĘ

Radzi-Mił Oldboje Tychowo 2:6 Oldboje Światowid 63

Oldboje Światowid 63: P. Deuter, M. Łań, S. Bednarek, I. Kulik, D. Znajewski, M. Latocha, A. Pawłowski, A. Jabłoński, A. Samal, D. Dudek, K. Kacprzak. Rezerwowi: D. Rosiński, Sz. Górski, N. Blacharski, M. Zajączkowski, B. Adamów, P. Barabasz, J. Pańka. Kierownik drużyny: A. Mrozowicz, R. Rzeźnik.

Bramki dla Oldboje Światowid 63: 20’, 57’ Dudek, 28’ (k), 70’ Samal, 30’ Pawłowski, 90’ – samobój.

Mecz w Tychowie był meczem o wszystko dla gości. Oldboje Światowid 63 musiał wygrać to spotkanie, aby pozostać w 1 lidze i cel osiągnął. W 20’ strzelanie rozpoczął Dudek po zagraniu Samala. Kilka minut później gospodarze wyrównują po zamieszaniu w polu karnym i błędzie jednego z łobeskich obrońców. W 28’ w polu karnym faulowany zostaje Pawłowski, do jedenastki podchodzi Samal i pewnym strzałem pokonuje bramkarza. Dwie minuty później po pięknej akcji Samal-Pawłowski – Dudek pada trzecia bramka dla gości, której autorem jest debiutujący w ekipie z Łobza Arek Pawłowski. W 54 minucie Tychowo zdobywa bramkę kontaktową. Radość nie trwała długo, gdyż w 57’ Samal zagrywa do Dudka, a ten mając przed sobą tylko bramkarza, nie daje mu żadnych szans i mamy 2:4. Na 2:5 podwyższa strzałem w długi róg bramki Samal. Wynik w 90 minucie ustala obrońca gospodarzy, kierując piłkę do własnej bramki po zagraniu Górskiego. Już w najbliższa środę 12 czerwca o godzinie 18:30 Oldboje Światowid 63 rozegra domowe spotkanie z wyżej notowanym rywalem – Perłą Powiat Kołobrzeg. *(x)*

KLASA OKRĘGOWA GR. 1:

30 kolejka (ostatnia):

Jantar Dziwnów - Sparta Gryfice 4:4, Masovia Maszewo - Iskra Golczewo 0:2, Dąbrovia Stara Dąbrowa - Orzeł Łoźnica 4:2, **OKS Center MD Goleniów - Światowid 63 Łobez 0:3,** Piast Chociwel - Gryf Kamień Pomorski 0:2, Prawobrzeże Świnoujście - Orzeł Grzędzice 5:0, **Rega Trzebiatów - Sarmata Dobra 4:1,** Vineta II Wolin - Polonia Płoty 3:4.

1.	Sparta Gryfice	30	**78**	131:21
2.	Gryf Kamień Pomorski	30	**76**	115:15
3.	Rega Trzebiatów	30	**74**	100:32
4.	Vineta II Wolin	30	**60**	83:42
5.	Orzeł Łoźnica	30	**52**	66:48
6.	Prawobrzeże Świnoujście	30	**41**	55:60
7.	Jantar Dziwnów	30	**41**	64:71
8.	**Światowid 63 Łobez**	**30**	**39**	**47:73**
9.	Masovia Maszewo	30	**34**	51:62
10.	Dąbrovia Stara Dąbrowa	30	**34**	51:91
11.	OKS Center MD Goleniów	30	**33**	38:74
12.	Piast Chociwel	30	**32**	44:69
13.	Polonia Płoty	30	**32**	58:88
14.	Orzeł Grzędzice	30	**30**	49:79
15.	**Sarmata Dobra**	**30**	**19**	**44:102**
16.	Iskra Golczewo	30	**14**	28:97

A KLASA GR. 4:

26 kolejka (ostatnia):

Wicher Brojce - Wrzos Wrzosowo 3:1, Błękitni Ostrowice - Płomień Lisowo 3:0, Chrobry Drzonowo - Płomień Myślino 3:2, Jantar Siemyśl - Redłovia Redło 11:0, **Sparta Węgorzyno - Radowia Radowo Małe 5:2, Spójnia Świdwin - Jastrząb Łososnica 3:0, Mewa Resko – pauza.**

1.	**Mewa Resko**	**24**	**59**	**100:25**
2.	Spójnia Świdwin	24	**57**	98:30
3.	**Sparta Węgorzyno**	**24**	**55**	**75:27**
4.	Jantar Siemyśl	24	**54**	83:42
5.	Wicher Brojce	24	**45**	69:33
6.	**Radowia Radowo Małe**	**24**	**43**	**54:44**
7.	Redłovia Redło	24	**35**	60:54
8.	Chrobry Drzonowo	24	**24**	33:69
9.	**Jastrząb Łososnica**	**24**	**21**	**28:49**
10.	Wrzos Wrzosowo	24	**20**	42:79
11.	Płomień Myślino	24	**14**	38:91
12.	Błękitni Ostrowice	23	**13**	28:88
13.	Płomień Lisowo	23	**6**	27:104

reklama w gazecie, tel./fax: 91 39 70 990, kom. 607 721 607, e-mail: nowytygodniklobeski@wp.pl

eprasa.pl 7946f98458

TURNIEJ TENISOWY DZIECI I MŁODZIEŻY W TENISIE ZIEMNYM

(ŁOBEZ) W sobotę 1 czerwca na kortach miejskich w Łobzie odbył się Turniej Tenisowy dzieci i młodzieży w tenisie ziemnym o Puchar Starosty Łobeskiego.

W mistrzostwach wzięły udział dzieci z Łobza, Radowa Wielkiego, Gryfina, Drawska Pomorskiego, Reska oraz Nowogardu.

Rozgrywki odbyły się w trzech kategoriach wiekowych. Klasyfikacja końcowa była następująca:

- 2-6 lat: I miejsce – Janka Samek, II miejsce – Jan Kasprzak, III miejsce – Szymon Gajewski, IV miejsce – Zosia Krakiewicz, V miejsce – Ignacy Piotrowski, VI miejsce – Jula Mosiądz.

- 7-10 lat: I miejsce – Maciej Gaworzewski, II miejsce – Julian Bogusz, III miejsce – Michał Dobrowolski, IV miejsce – Tadeusz Ziętarski, miejsca V-VIII – Jan Piotrowski, Ksawery Sławek, Michał Grzech, Leo Pelczar, miejsca IX-XV – Magda Kot, Lena Mosiądz, Zuzia Dworek, Antoni Bloch, Emilia Wysocka, Karina Cybulska, Iga Gzyl.

- 11-14 lat: I miejsce – Michał Dworak, II miejsce – Nikodem Błoch, III miejsce – Maja Kaczmarek, IV miejsce – Nela Fryderberg, miejsca V-IX – Kornel Kluba, Jan Mac, Zuzia Mac, Zuzia Brajanowska, Kasia Grzech.

Sobotnie rozgrywki miały najliczniejszą frekwencję. W zawodach wzięło udział 30 zawodników.

Dziękujemy za liczne wsparcie kibiców, którzy rozgrzewali atmosferę na kortach. To już trzecie tego typu mistrzostwa na terenie naszego powiatu. Cieszymy się, że na łobeskich kortach szlifują się młode tenisowe diamenty. Rozgrywki z okazji Dnia Dziecka to nie tylko sportowa rywalizacja, ale towarzyskie spotkanie wraz z poczęstunkiem przygotowanym przez rodziców. Serdeczne gratulacje dla organizatorów turnieju – czytamy na fanpage'u łobeskiego starostwa.

(info: SP Łobez)

XXXVI BIEGI PRZEŁAJOWE IM. TOMASZA HOPFERA

(ŁOBEZ) We wtorek 4 czerwca na Stadionie Miejskim im. Andrzeja Beliny w Łobzie odbyły już XXXVI Biegi Przełajowe im. Tomasza Hopfera. Impreza cykliczna, która corocznie odbywa się w Łobzie skupia ponad 500 uczniów ze wszystkich szkół podstawowych z terenu Powiatu Łobeskiego. Uczniowie klas I-III rywalizowali ze sobą na odcinku 300 m i 500 m natomiast klasy IV-VI na dystansie 600 m i 700 m. Rywalizacja uczniów była niezwykle zacięta. Nie brakowało łez ale również szczęśliwych uśmiechów.

Przyjemność wręczenia medali oraz nagród dzieciom mieli Edward Arys – Starosta Łobeski, Paweł Marek – Wicestarosta, Tomasz Sobolewski – Zastępca Burmistrza Łobza, Henryk Stankiewicz – Przewodniczący Rady Miejskiej w Łobzie, Agnieszka Żuk – Dyrektor Szkoła Podstawowa nr 2 im. Mikołaja Kopernika w Łobzie, Ilona Osieczko – Zastępca Dyrektora Szkoła Podstawowa nr 1 im. M. Skłodowskiej-Curie w Łobzie, Mirosław Łowkiet – Dyrektor Szkoła Podstawowa nr 3 im. A. Mickiewicza w Łobzie oraz Mariusz Szpryngacz – Dyrektor Wydziału Spraw Społecznych I Promocji Powiatu w Łobzie.

Składamy serdeczne gratulacje dla organizatorów dzisiejszego wydarzenia tj. dla Uczniowskiego Klubu Sportowego „Promyk" Łobez, Uczniowskiego Klubu „ARBOD" Dobra, Gminy Łobez, Zdzisława Urbańskiego, Janusza Łukomskiego, Grzegorza Pawlaka, Oskara Arłukowicza oraz osób zaangażowanych w organizację wydarzenia.

Gratulujemy wszystkim laureatom, uczestnikom oraz opiekunom.

(info: SP Łobez)

DZIEŃ DZIECKA W KĄKOLEWICACH

(KĄKOLEWICE, GM. WĘGORZYNO) 1 czerwca przy Świetlicy Wiejskiej w Kąkolewicach odbył się Dzień Dziecka zorganizowany przez Radną Rady Miejskiej w Węgorzynie Aurelię Wesołowską oraz mieszkańców i rodziców z Sołectwa Lesięcin i Kąkolewice.

Na uczestników, a w szczególności tych najmłodszych czekało wiele atrakcji m.in.: gry i zabawy ruchowe, animacje, pokaz wozu strażackiego, karetki, zabawa z kolorami, pyszny i słodki poczęstunek oraz wiele innych.

W wydarzeniu udział wzięli również Edward Arys – Starosta Łobeski, Krzysztof Gwóźdź – Burmistrz Węgorzyna, Michał Kupczyński – Zastępca Burmistrza Węgorzyna, Renata Łuczak-Arys – Dyrektor Gminnego Ośrodka Kultury i Sportu w Węgorzynie.

Współorganizatorami wydarzenia była Świetlica Wiejska w Kąkolewicach, Sołtys Gardna Adam Kranc, Sołtys Lesięcina Zbigniew Białek.

(info: SP Łobez)

Z WIZYTĄ U POLICJANTÓW

(WĘGORZYNO) W ramach realizacji projektu edukacyjnego „Z Kicią Kocią maluchy zmieniają się w zuchy" Lwiątka z Publicznego Przedszkola i Żłobka w Węgorzynie wybrały się na posterunek policji, żeby dowiedzieć się jak wygląda praca policjanta. Przy okazji wysłuchały bajki przeczytanej przez Pana Mateusza „Kicia Kocia zostaje policjantką". To było ciekawe spotkanie w miłej atmosferze, podczas którego dzieci przełamały strach który im towarzyszył w związku z wizytą na posterunku. Dziękujemy bardzo.

(info: PPiŻ)

reklama w gazecie, tel./fax: 91 39 70 990, kom. 607 721 607, e-mail: nowytygodniklobeski@wp.pl

eprasa.pl 7946f98458

„Nowy Tygodnik Łobeski" poleca:

„SERNIK NA CIEŚCIE CYTRYNOWYM Z GALARETKĄ CZEKOLADOWĄ"

SKŁADNIKI:

Ciasto kruche - cytrynowe:
3 jajka
70 g cukru
150 g masła
1 łyżka śmietany 18%
sok z 1/2 cytryny
300 g mąki
1,5 łyżeczki proszku do pieczenia

Owoce:
1/2 puszki brzoskwiń w syropie

Masa serowa:
1,5 kg sera śmietankowego
200 ml śmietanki 30%
3 budynie śmietankowe
5 jajek
200 g. cukru
100 ml oleju
sok z 1/2 cytryny

Galaretka czekoladowa:
3 galaretki agrestowe
900 ml wody
200 g białej czekolady
150 ml śmietanki 30%
50 g masła

WYKONANIE:

Zmiksować jajka z cukrem, masłem, śmietaną i sokiem z cytryny. Przesiać mąkę z proszkiem i na wolnych obrotach miksera, zmiksować. Ciasto porozkładać równomiernie na blachę (34cm x 38cm) i rozsmarować. Blacha wpierw powinna być wyścielana papierem do pieczenia. Brzoskwinie odsączyć, pokroić w kawałki i rozsypać do blaszki na ciasto. Jajka zmiksować z cukrem a potem przesianymi budyniami. Następnie dodać ser, śmietankę, olej i sok z cytryny i ponownie zmiksować. Wylać na surowe ciasto z brzoskwiniami. Piec ok. 1 godz. w 175 stopniach Celsjusza. Sernik odstawić do całkowitego wystygnięcia.

foto: internet - inscenizowane

Galaretki rozpuścić w przegotowanej gorącej wodzie i wystudzić. Czekolady wraz ze śmietankę i masłem rozpuścić nad parą i ostudzić. Połączyć galaretki z czekoladami i od czasu do czasu przemieszać. Jak zacznie tężeć to wylać na górę zimnego ciasta. Sernik schłodzić w lodówce, do zestalenia galaretki. Sernik kroić ciepłym i ostrym nożem. ***SMACZNEGO!!!***

KRZYŻÓWKA NR 23

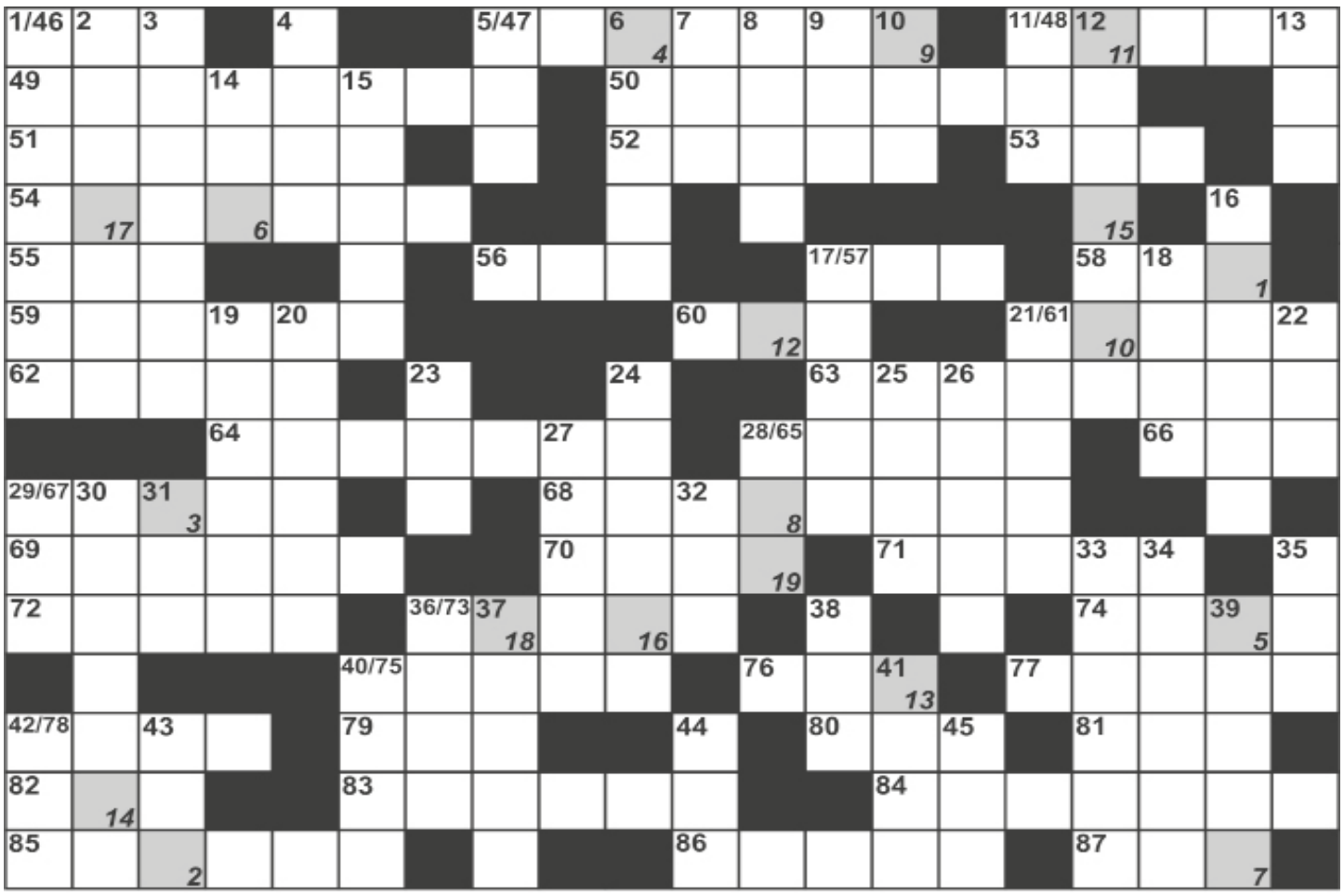

1	2	3	4	5	6	7	8	9	10	11	12	13	14	15	16	17	18	19

Pionowo: 1. specjalista od nowotworów; 2. kilkustopniowy wodospad; 3. miasto w USA; 4. Memling; 5. mały statek żaglowy; 6. dygresja, uwaga; 7. gatunek papugi; 8. powieść Zoli; 9. dopływ Dunaju; 10. „... - floresy"; 11. wyga; 12. wydała m.in. album „Biała droga"; 13. skala światłoczułości filmów; 14. nandu, struś z Pampy; 15. germański demon wodny; 16. fuga; 17. parkowy krzew; 18. zakratowane w celach; 19. otiatra; 20. zdarte u krzykacza; 21. wawelski gobelin; 22. dotknięcie piłką siatki; 23. zespół Agnieszki Chylińskiej; 24. kładka; 25. część wyścigu; 26. Gerbert Ernest, pisarz angielski; 27. rzut na boisku; 28. potocznie więzienie; 29. gatunek sardyny; 30. ogon komety; 31. dawna stolica Górnej Birmy; 32. naręcze kwiatów; 33. skrzyp, pisk; 34. wyspa tworząca wspólne państwo z Trynidadem; 35. rysunek na kamieniu; 36. zaraz po Wodniku; 37. stolica Jordanii; 38. naga postać w malarstwie; 39. miasto we Francji (Bretania); 40. za nią kara; 41. miasto włoskie; 42. Bernard Ładysz; 43. kauczuk erytrenowy; 44. uszczelnia korek; 45. znana Cyganka.

Poziomo: 46. szeroka rzeka; 47. chwianie, kołysanie; 48. kubański taniec ludowy; 49. zaczerpnięcie wody; 50. kupno piłkarza; 51. przełożona klasztoru; 52. uległ wypadkowi; 53. litera przed omikronem; 54. gromkie po występie; 55. miasto i port w Nowej Gwinei; 56. łącznik blach; 57. rywal „Ariela"; 58. chroni państwo; 59. odgałęzienie; 60. brytyjska rozgłośnia; 61. towarzysz Heraklesa; 62. miasto we Włoszech (Lacjum); 63. setki głów radzą znów; 64. rzeka w Wenezueli; 65. nawet leczony trwa tydzień; 66. Akademia Nauk Technicznych; 67. rzadkie imię męskie; 68. głoska przydechowa; 69. zbliżone do bydła domowego; 70. jedyny ciekły metal; 71. część Budapesztu; 72. Dominique Franccois ... - astronom francuski; 73. po wschodzie słońca; 74. „Gorzkie ..." Polańskiego; 75. ewolucja na drążku; 76. japońskie wyspy; 77. miasto na północny - wschód od Swierdłowska; 78. sport Kuleja; 79. światowy potentat komputerowy; 80. matka Heliosa; 81. prezydent filaretów; 82. wybielacz; 83. miasto w Zimbabwe; 84. górmistrz; 85. ślad po zagojonej ranie; 86. czubajka ..., grzyb; 87. sfałszowany to kiks.

Krzyżówki nr 21 – „NATURALNOŚĆ TO BARDZO TRUDNA DO UTRZYMANIA POZA".
Prawidłowe rozwiązania nadesłali: Bolesław Korżak, Ryszard Gardziński, Lidia Postlep, Krystyna Przybyłek, Lidia Michno (Łobez), Andrzej Jagiełka (Sielsko), Zygmunt Kulig (Szczecin), Elżbieta Karolkowska, Justyna Sulima (Suliszewice).
Nagrodę – miesięczną prenumeratę „Nowego Tygodnika Łobeskiego" wygrał pan Zygmunt Kulig ze Szczecina.
Nagroda do odbioru w redakcji – prosimy o kontakt w celu ustalenia szczegółów.
Gratulacje! – „nowy tygodnik łobeski" – PISZEMY DLA WAS!
***
KRZYŻÓWKA NA SMS!!! Rozwiązania należy nadsyłać sms'em do każdego następnego czwartku od publikacji do godz. 15:00 wg następującego schematu: Rozwiązanie krzyżówki nr (numer krzyżówki): (treść hasła). Nadawca: (imię, nazwisko, adres wraz z kodem pocztowym). Sms'y należy wysyłać pod numer: 607 721 607. Opłata za wysłanie sms-a wg. taryfy operatora.

NOWY tygodnik łobeski
„Nowy Tygodnik Łobeski" gazeta powiatowa. **REDAKCJA**: 73-150 Łobez, ul. Kościuszki 10, tel./fax 91 39 70 990.
REDAKTOR NACZELNY: Adam Hlib **(607 721 607)**. **WYDAWCA**: MarMedia Sp. z o.o. Nowogard. **NAKŁAD**: 4.000 egz.
REKLAMA: Adam Hlib tel. 607 721 607. **DRUK**: MarMedia Sp. z o.o. Nowogard. **ODDANO DO DRUKU**: 10.06.2024 r., godz. 10.30
Redakcja nie odpowiada za treść reklam i ogłoszeń. Zastrzegamy sobie prawo do adiustacji i skracania tekstów oraz ogłoszeń drobnych.

PODPOWIEDŹ: ABILENE, EBA, GAETA, KSIENI, NIKSA, NYANDA.

INFORMATOR POWIATOWY

TELEFONY ALARMOWE

Policja	997, 112, 91 5615 511 – dyż.
Straż miejska	91 397 61 58
Pogotowie ratunkowe	999
Straż pożarna	998
Pogotowie gazowe	992
Pogotowie energetyczne	991
Pogotowie energetyczne - Łobez	91 39 744 88
Pogotowie energetyczne - Gryfice	91 38 478 12
Pogotowie ciepłowni	993, 91 397 33 97
Pogotowie wodno-kanalizacyjne (PWiK)	994, 91 397 47 85
Powiatowa Stacja Sanitarno-Epidemiologiczna	91 397 45 42
Powiatowy Inspektorat Weterynarii	91 39 74 743
Powiatowy Inspektor Nadzoru Budowlanego	91 39 761 28
SŁUŻBA ZDROWIA	
Szpitale:	
Drawsko Pomorskie	94 363 03 41
Gryfice	91 384 20 61
Resko	91 395 13 00
Przychodnie:	
Łobez, ZOZ „Medyk", ul. Orzeszkowej 5	91 397 64 00
Łobez, NZOZ „Medicor", ul. Kwiatowa 12	91 397 38 95, 510 593 483
Łobez, NZOZ „Przych. Rodzinna", ul. Niepodległości 66	- 91 397 55 60, 604 500 996
Łobez, NZOZ „Intermed", ul. Sikorskiego 6	91 852 42 91
Dobra, ul. Mieszczańska 1a	91 391 4125
Radowo M., NZOZ „Ośrodek Zdrowia", Radowo Małe 17	- 91 397 22 20, 604 140 536
Resko, NZOZ „Intermed", ul. Jedn. Narodowej 8	91 852 42 92
Resko, NZOZ Ośrodek Zdrowia, ul. Boh. Monte Cassino 10	- 91 395 15 65, 91 395 11 14
Węgorzyno, Balticmed Przychodnia, ul. Runowska 22	- 91 397 15 45, 608 521 878
Opieka nocna i świąteczna:	
Łobez, Sikorskiego 6 (wejście od ul. Wojska Polskiego)	91 39 116 92
Opieka stomatologiczna:	
Dobra, NFZ, NZOZ Mardent, Armii Krajowej 62	604 793 056
Łobez, NFZ, B. Danowska-Krawczak, Spokojna 6	606 823 373
Łobez, NFZ, B. Stojek, Orzeszkowej 5-5A	782 714 349
Łobez, NFZ, M. Ostapowicz, Orzeszkowej 5-5A	603 885 564
Łobez, J. Januszkiewicz, Wybickiego 5	91 397 30 20
Łobez, G. Pobłocki, Wybickiego 5	91 397 59 99
Łobez, A. Kamińska-Piórek, Pocztowa 16	691 952 384
Resko, NFZ, E. Krzykacz, Kościelna 1	91 395 19 04
Węgorzyno, NFZ, IPS L. Żurek, Grunwaldzka 27/2	511 066 456
Apteki:	
Łobez, Wybickiego 5	91 397 56 68
Łobez, Kościelna 5/1A	91 397 30 31
Łobez, Niepodległości 23B	691 483 083
Łobez, Niepodległości 14	91 578 59 33
Łobez, ul. Moniuszki 1	91 30 70 676
Dobra, Mieszczańska 1a	91 391 41 01
Radowo Małe, 92	91 577 79 53 (73)
Resko, Rynek 14a	91 395 11 54
Resko, Wojska Polskiego	91 395 11 99
Węgorzyno, Grunwaldzka 4	91 397 00 98
Rozkład św. i niedz. dyżurów aptek znajduje się na stronie internetowej Starostwa Powiatowego	
Przedsiębiorstwa Użyteczności Publicznej:	
PUK Łobez	91 39 744 65
PWiK Łobez	91 39 747 85
OŚWIATA:	
Łobez	
Łobeski Dom Kultury	91 397 45 71
Miejska Biblioteka Publiczna (B. Pedagogiczna)	91 397 44 08
Szkoła Podstawowa Nr 1	91 397 43 99
Szkoła Podstawowa Nr 2	91 397 43 70
Szkoła Podstawowa Nr 3	91 397 47 61
Szkoła Podstawowa w Bełcznie	91 397 81 05
ZS im. Tadeusza Kościuszki	91 397 43 49
Przedszkole Miejskie Nr 1 (Hałabała)	91 397 46 11
Dobra	
Szkoła Podstawowa w Dobrej	91 39 14 410
Szkoła Podstawowa w Wojtaszycach	91 39 10 527
Radowo Małe	
Zespół Szkół Publicznych	91 39 72 291, 91 39 72 460
Resko	
Zespół Szkół w Resku	91 39 51 698
Szkoła Podstawowa w Resku	91 39 51 800
- filia w Łosośnicy	91 39 50 129
Szkoła Podstawowa w Starogardzie	91 39 50 023
Przedszkole Miejskie	91 39 51 128
Węgorzyno	
Szkoła Podstawowa w Węgorzynie	91 39 71 418
Szkoła Podstawowa w Runowie Pomorskim	91 39 71 440
Przedszkole Miejskie im. Króla Lwa	91 39 71 494
URZĘDY	
Starostwo Powiatowe w Łobzie	91 817 14 03
Urząd Miejski w Łobzie	91 397 40 01/02
Urząd Gminy w Radowie Małym	91 397 22 22
Urząd Miejski w Resku	91 395 15 03
Urząd Miejski w Dobrej	91 391 45 28
Urząd Miejski w Węgorzynie	91 397 15 63

BEZPŁATNA POMOC W ZAKRESIE UZALEŻNIEŃ ORAZ POMOCY RODZINIE
ul. Niepodległości 59 (budynek biblioteki) w Łobzie
tel. 91 397 57 01
www.gkrpa.lobez.pl

ZAJĘCIA TERAPEUTYCZNE
dla osób uzależnionych i współuzależnionych
poniedziałek 16.15 - 20.15
SKYPE: jolanaw
TELEFON: 503 003 431

ZAJĘCIA TERAPEUTYCZNE
w zakresie: komunikacji w rodzinie; terapii zaburzeń odżywiania; przemocy i uzależnienia; rozwodu; ukrytej, trudnej żałobnej; utraty i zdrady w rodzinie; trudności emocjonalnych oraz problematycznych zachowań dzieci, młodzieży i osób dorosłych
czwartek 16.00 - 20.00
SKYPE: Ośrodek Terapii i Mediacji
TELEFON: 504 049 692

ZAJĘCIA TERAPEUTYCZNE
dla osób uzależnionych i współuzależnionych
piątek 16.00 - 20.00
TELEFON: 660 755 625

PORADY PRAWNE
dla osób współuzależnionych oraz potrzebujących wsparcia
I i III wtorek miesiąca 18.00 - 20.30
TELEFON: 695 394 784

PUNKT KONSULTACYJNY
dla osób dotkniętych przemocą w rodzinie
czwartek 16.00 - 20.00
SKYPE: Ośrodek Terapii i Mediacji
TELEFON: 504 049 692

PUNKT KONSULTACYJNY
dla osób uzależnionych i współuzależnionych
wtorek 16.00 - 19.00
TELEFON: 605 591 430

reklama w gazecie, tel./fax: 91 39 70 990, kom. 607 721 607, e-mail: nowytygodniklobeski@wp.pl

eprasa.pl 7946f98458

Z muzyczną laurką i życzeniami węgorzyński magistrat odwiedziły przedszkolaki z Przedszkola Publicznego im. Króla Lwa w Węgorzynie

PRZEDSZKOLAKI Z WIZYTĄ W URZĘDZIE

(WĘGORZYNO) Okazją do odwiedzin był obchodzony 27 maja Dzień Samorządowca. Po złożeniu życzeń pracownikom, Zastępca Burmistrza Michał Kupczyński oprowadził przedszkolaki po urzędzie i opowiedział o pracy urzędników. – Dziękujemy za miłe odwiedziny, piękne występy i życzenia – czytamy na fanpage'u łobeskiego magistratu.

(info: UM Węgorzyno)

POLICJANCI NA FESTYNIE RODZINNYM

(RESKO) W sobotę 25 maja funkcjonariusze Komendy Powiatowej Policji w Łobzie oraz Komisariatu Policji w Resku wzięli udział w festynie rodzinnym zorganizowanym przy Zespole Szkół w Resku.

W trakcie festynu funkcjonariusze mieli okazję spotkać się z uczestnikami przedsięwzięcia, opowiedzieć im o swojej pracy, a także przedstawić wyposażenie służbowe, które policjanci wykorzystują do codziennej służby.

Uczestnikom festynu wręczano również elementy odblaskowe oraz ulotki informacyjne w trosce o bezpieczeństwo mieszkańców.

Mundurowi poświęcili również czas dla osób, które rozważają wstąpienie w „szeregi" policji. Opowiedzieli zainteresowanym na własnym przykładzie jak wyglądał ich proces rekrutacji oraz jakie warunki należy aktualnie spełnić, aby rozpocząć służbę w policji.

Przypominamy, że najbliższy termin naboru do służby już 8 lipca. W razie wszelkich pytań należy się skontaktować z Zespołem Kadr i Szkolenia Komendy Powiatowej Policji w Łobzie przy ul. Wojska Polskiego, pokój nr 109, tel. 47 78 25 581.

(KPP Łobez)

GOŚCIE Z OSLO Z WIZYTĄ W ŁOBZIE

(ŁOBEZ) We wtorek 21 maja Starosta Łobeski Edward Arys i Wicestarosta Paweł Marek mieli przyjemność uczestniczyć w spotkaniu dzieci z Domów Dziecka w Łobzie z przedstawicielami Stowarzyszenia z Norwegii „Love Have Dance".

Goście z Oslo drużynie piłkarskiej „Łobuziaki" sprezentowały kompletne stroje sportowe. Rozegrany został towarzyszki mecz piłki nożnej. Spotkanie zakończyło się słodkim poczęstunkiem. Przyjaciołom z Norwegii dziękujemy i zapraszamy ponownie. Bardzo chcielibyśmy podziękować za wieloletnią współpracę oraz udostępnienie obiektu sportowego Zdzisławowi Urbańskiemu oraz dla Piotra Grochulskiego przesyłamy podziękowania za wkład w treningach naszych wychowanków, dziękujemy.

(info: SP Łobez)

OGŁOSZENIE

reklama w gazecie, tel./fax: 91 39 70 990, kom. 607 721 607, e-mail: nowytygodniklobeski@wp.pl

eprasa.pl 7946f98458