WTOREK 7 WRZEŚNIA 2021 r.

cena 3,50 zł (5% VAT)

nowiny WODZISŁAWSKIE

Rok XXII

Nr indeksu 323942 | ISSN 1508 – 8820 | www.nowiny.pl | nw@nowiny.pl | Nr 36 **(1085)**

Kapitan ROBERT GRZYBEK odszedł na wieczną służbę

Walczył z niemieckim okupantem i komunistycznym reżimem.

STRONA 3

W 8 DNI ROWEREM DOOKOŁA POLSKI

Niesamowity wyczyn Pawła Pieczki z Godowa

Tak się przechodzi do historii. W tym przypadku do historii sportów rowerowych. Paweł Pieczka, mieszkaniec Godowa potrzebował 8 dni i 4 godzin, by pokonać 3200 km wzdłuż granic Polski, dzięki czemu zajął I miejsce w klasyfikacji generalnej Maratonu Rowerowego Dookoła Polski. Imprezy szalenie wymagającej i wyczerpującej. Dość wspomnieć, że z 80 śmiałków, którzy stanęli na starcie tej amatorskiej imprezy, do mety nie dojechała nawet połowa.

STRONA 13

ISSN 1508-8820

NOWY-STARY SOŁTYS W OLZIE

(Nie)zaskakujące manewry na wiejsko-gminnych szczytach władzy.

STRONA 3

Rydułtowianie decydują o budżecie obywatelskim

Ruszyło głosowanie na projekty złożone przez mieszkańców.

STRONA 7

KARUZELA TRANSFEROWA

Tym razem w A-klasach

Opisujemy roszady kadrowe w naszych klubach.

STRONA 26

Marklowice dziękowały za plony na festynie dożynkowym

Strona 17

TURZA ŚL. W SZOKU

po samobójczej śmierci 17-letniego chłopca

STRONA 15

REKLAMA

eprasa.pl 79499308b1

Na wstępie

Artur Marcisz
Redaktor Naczelny Nowin Wodzisławskich

Niech nam żyją... festyny dożynkowe!

Czym się różnią dożynki od festynu dożynkowego? Ano tym, że na tych drugich nie ma korowodu maszyn rolniczych i innych pojazdów, często z rolnictwem niezwiązanych (np. wozów strażackich). W tym roku nasze gminy w większości nie zdecydowały się na organizację dożynek, z powodu pandemii. „Wyłamały" się Marklowice i Lubomia. W tych pierwszych festyn dożynkowy odbył się w miniony weekend. W Lubomi odbędzie się w najbliższą niedzielę.

W obu gminach zdecydowano, że wydarzenia te nie będą oficjalnie nazywały się dożynkami, a festynami dożynkowymi. Najbardziej dla mieszkańców widoczny był brak korowodu. Czy akurat to korowód lub jego brak determinują czy impreza jest dożynkami czy nie? Szczerze wątpię. Nie mam za to wątpliwości, że nazwa „festyn dożynkowy" jest bardziej adekwatna do tego co dzieje się, czy działo się w naszych gminach w okolicach przełomu sierpnia i września. Bardziej adekwatna niż nazwa „dożynki". Bo formuła dożynek sprzed pandemii, a pewnie i tych, które znów w przyszłości będą organizowane, zdecydowanie nie odbiega od formuły festynu, tyle że bardzo bogatego w treść.

I żeby było jasne, nie uważam tego za coś złego. Tak się to przyjęło wiele lat temu, ludzie to lubią, tłumnie na imprezach dożynkowych się pojawiają. Bo dożynki to bez wątpienia święto, choć już od dawna nie tylko rolników, a całej lokalnej społeczności. Dlatego szkoda, że tylko dwie nasze gminy na organizację tego święta w tym roku się zdecydowały.

Gospodynie świętowały podwójny jubileusz

Jubileusz 60-lecia powstania i 20-lecia reaktywacji świętowały panie z Koła Gospodyń Wiejskich w Gogołowej.

Uroczystości rozpoczęły się od mszy dziękczynnej w połomskim kościele

Gratulacje gospodyniom z Gogołowej złożyli wójt Gminy Mszana Mirosław Szymanek i przewodniczący Rady Gminy w Mszanie Marek Liśnikowski

GOGOŁOWA Uroczystości jubileuszowe, które odbyły się 26 sierpnia, rozpoczęły się od Mszy św. w połomskim kościele. Proboszcz Marek Długajczyk zauważył, że działalność KGW była i jest bardzo ważna, panie są strażniczkami tradycji i wieloma swoimi inicjatywami niosą dobro całej społeczności.

Podczas gali w Ośrodku Kultury, składając życzenia paniom, wójt gminy Mirosław Szymanek podkreślił, że gogołowskie gospodynie w świetny sposób łączą tradycję z nowoczesnością, dzięki czemu mają tak wiele młodych członkiń.

Przewodniczącą Koła od jego reaktywacji 20 lat temu jest pani Danuta Michalik. Z okazji jubileuszu Orderem Serca Matkom Wsi zostały wyróżnione członkinie: Ilona Czarny, Izabela Dziendziel, Małgorzata Kubica, Joanna Krzyształa i Teresa Tyman. Ordery przyznaje Związek Rolników, Kółek i Organizacji Rolniczych.

Zarząd Koła stanowią obecnie: Danuta Michalik – przewodnicząca, Mariola Zoremba – wiceprzewodnicząca, Mariola Dusza – skarbnik, Monika Dymowska – sekretarz. Do KGW należy około 50 członkiń. **oprac. (art)**

Z zacnymi gospodyniami każdy chciał zrobić sobie zdjęcie

Z okazji jubileuszu Orderem Serca Matkom Wsi zostały wyróżnione: Ilona Czarny, Izabela Dziendziel, Małgorzata Kubica, Joanna Krzyształa i Teresa Tyman

AUTOPROMOCJA

„100 AUTORYTETÓW NA 100-LECIE NIEPODLEGŁOŚCI W SPRZEDAŻY"

Książkę w cenie 45 zł można zakupić w księgarni przy ul. Targowej 11 w Wodzisławiu, w siedzibie Muzeum w Wodzisławiu przy ul. Rynek 24 lub zamówić pod nr tel. 664 450 432.

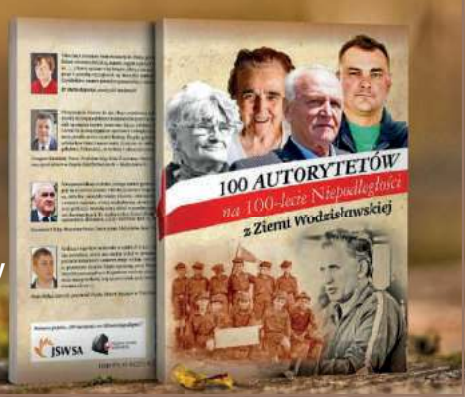

REKLAMA

RYBY ŚWIEŻE I MROŻONE, WĘDZONE Z WŁASNEJ WĘDZARNI

KREWETKA SKLEP I SMAŻALNIA

Ponadto oferujemy sałatki rybne, surówki, wyroby własne takie jak śledziki w oleju, tatar ze świeżego łososia, łosoś marynowany gravlax, pasta rybna, owoce morza

SMAŻALNIA OFERUJE SZEROKI ASORTYMENT RYB SMAŻONYCH I GRILLOWANYCH

Racibórz, ul. Zborowa 5a tel. 32 415 22 32

Racibórz, ul. Ocicka 5 tel. 32 666 0 111

Gemini KLINIKA OKULISTYCZNA

POWIERZAJ SWOJE OCZY TYLKO NAJLEPSZYM!
Klinika okulistyczna GEMINI w Ostrawie

ZAĆMA

- Zaćma już od 100 zł
- Tylko u nas BANK soczewek. Za niewielką dopłatą masz wybór
- Nie musisz zgadzać się na najtańszą soczewkę w Polsce
- Wszystkie badania w dniu zabiegu – bez dodatkowych opłat
- Transport z domu do kliniki i z kliniki do domu
- Każdy otrzymuje gratis pakiet o wartości ponad 100 zł: okulary UV, krople itp.
- Najlepsi specjaliści, najnowocześniejszy sprzęt okulistyczny
- Refundacja z NFZ wynosi 1800 zł

Umawianie terminów zabiegów i transportu
602 150 886

eprasa.pl 79499308b1

Manewry sołtysa Sosneckiego

10 sierpnia radny powiatowy Józef Sosnecki zrezygnował z funkcji sołtysa Olza. Trzy tygodnie później znów jednak sołtysem został...

OLZA Józef Sosnecki złożył rezygnację z pełnionej funkcji sołtysa Olzy, jednak 1 września podczas Wiejskiego Zebrania, został ponownie wybrany. Jak komentuje to wydarzenie? – To „zamieszanie" było potrzebne zarówno mieszkańcom Olzy, jak i władzom gminy. To dobra okazja ku temu, aby wyciągnąć wnioski na przyszłość – mówi Józef Sosnecki. Twierdzi, że z wójtem Danielem Jakubczykiem łączą go dobre relacje, ale dodaje, że w podejściu do inwestycji nie tylko środki finansowe są ważne, ale też wzajemne zrozumienie i podchodzenie do tych projektów w przemyślany sposób. – Realizując inwestycje, nie powinno skupiać się tylko na wąskim zagadnieniu. Trzeba myśleć szeroko – tłumaczy.

Na zdjęciu od prawej wójt gminy Gorzyce Daniel Jakubczyk gratulujący Józefowi Sosneckiemu ponownego objęcia urzędu sołtysa Olzy

Rozbieżne wizje?

Na zebraniu padły słowa wskazujące na to, że sołtys Olzy miał inną wizję budowy kanalizacji sanitarnej na terenie sołectwa niż wójt, jednak zostało już osiągnięte porozumienie w tej kwestii. – Nie mam już zastrzeżeń co do budowy kanalizacji, ale są z tym projektem związane problemy, które zostaną rozwiązane. Mam na myśli instalacje burzowe – tłumaczy. Projekt zakłada nie tylko budowę kanalizacji, ale również wspomnianej instalacji burzowej. Jak tłumaczy Sosnecki, Olza jest szczególnie zagrożona powodziami, dlatego tak istotne jest odpowiednie odprowadzanie wody opadowej i zadbanie o bezpieczeństwo mieszkańców.

Znów jest sołtysem

Zapytany o to, dlaczego zdecydował się znów objąć urząd sołtysa, bez zastanowienia odpowiada, że robi to ze względu na Olzę i jej mieszkańców. – Olza to miejscowość, w której się urodziłem. Długo się zastanawiałem, co zrobić. Otrzymałem bardzo duże wsparcie mieszkańców, którzy dzwonili do mnie i namawiali, abym się zastanowił nad swoją decyzją. Na szczęście wszystko dobrze się skończyło i dalej będę przedstawicielem olzańskiej społeczności – mówi. **(apa)**

Inspektorat weterynarii podsumował zeszły rok pracy na terenie powiatu wodzisławskiego oraz miasta Jastrzębie-Zdrój. Ile wykonano kontroli, a ile wykryto chorób zakaźnych wśród zwierząt?

ASF-u brak, jest salmonelloza

Wojciech Białoń, Powiatowy Lekarz Weterynarii w Wodzisławiu Śl.

POWIAT Powiatowy Inspektorat Weterynarii w Wodzisławiu Śl. prowadzi działalność na terenie powiatu wodzisławskiego oraz miasta Jastrzębie-Zdrój. W trakcie sierpniowej sesji rady powiatu wodzisławskiego Wojciech Białoń, czyli Powiatowy Lekarz Weterynarii w Powiatowym Inspektoracie Weterynarii (PIW) w Wodzisławiu Śl. przedstawił sprawozdanie o stanie bezpieczeństwa weterynaryjnego na terenie naszego powiatu za zeszły rok.

Kontrole

W minionym roku PIW dokonał 4 493 kontroli w różnych obszarach. Najliczniejsze dotyczyły: transportu (3 896), zakładów sektora mięsa czerwonego (214) przewoźników (64), zakładów sektora mięsa drobiowego (45) i obszaru pasz (23). Ponadto urzędnicy skontrolowali łącznie 5 715 przesyłek świń wysłanych z powiatu wodzisławskiego i miasta Jastrzębia-Zdroju.

Choroby zakaźne zwierząt

2020 r. na terenie działalności wodzisławskiego PIW-u dominowała jedna choroba zakaźna zwierząt. Był nią salmonelloza drobiu, która w 1 ognisku dotknęła 23 280 sztuk zwierząt. Ponadto wystąpił także zgnilec amerykański pszczół, który w 2 ogniskach dotknął 23 pni owadów. Urzędnicy przebadali także 888 sztuk zwierząt w kierunku 13 chorób. Głównie przebadano: 416 sztuk bydła w kierunku gruźlicy bydła, 113 sztuk bydła w kierunku enzootycznej białaczki oraz 113 sztuk bydła w kierunku brucelozy.

Afrykański pomór świń i grypa ptaków

Podczas obrad Wojciech Białoń zwrócił uwagę, że główne zadania Inspektoratu to przede wszystkim prowadzenie i kontynuacja monitoringu chorób zakaźnych zwierząt, w tym monitoring zwalczania afrykańskiego pomoru świń i wysoce zjadliwej grypy ptaków. – Afrykański pomór świń jest dla nas jedną z najbardziej groźnych chorób, który przysparza największe szkody materialne rolnikom – mówił. W 2020 r. Inspektorat dokonał w 55 gospodarstwach utrzymujących trzodę chlewną kontrolę bioasekuracji, ognisk chorobowych nie wykryto. W celu wyeliminowania rozprzestrzeniania się afrykańskiego pomoru świń wodzisławski oddział PIW-u zgodnie z rozporządzeniem wojewody śląskiego przeprowadził sanitarny odstrzał dzików. Odstrzelono 108 sztuk. **(juk)**

31 sierpnia zmarł kpt. Robert Grzybek, żołnierz Armii Krajowej, kombatant, wieloletni działacz wodzisławskiego koła Światowego Związku Żołnierzy AK.

Kapitan Robert Grzybek odszedł na wieczną służbę. Był żołnierzem AK

RYDUŁTOWY Kpt. Robert Grzybek miał 95 lat. W maju 1942 roku został żołnierzem AK. Po wojnie został członkiem antykomunistycznej organizacji niepodległościowej o nazwie „555 Okręg Armii Krajowej". Od lat mieszkał w Rydułtowach, na osiedlu Orłowiec. W marcu 2019 r. został odznaczony przez Prezydenta RP Andrzeja Dudę Krzyżem Kawalerskim Orderu Odrodzenia Polski za wybitne zasługi w pielęgnowaniu pamięci o polskim czynie niepodległościowym. W 2020 r. otrzymał zaszczytny tytuł „Rydułtowika Roku".

Kapitan Robert Grzybek

Robert Grzybek jest jednym z bohaterów książki „100 Autorytetów na 100-lecie Niepodległości", wydanej nakładem Wydawnictwa Nowiny, w której szerzej zaprezentowaliśmy jego sylwetkę. Pisaliśmy o nim: „Urodził się 6 grudnia 1925 r. Na pamiątkę dnia urodzin patronem jego drugiego imienia został Mikołaj. Pierwsze imię otrzymał po ojcu, również Robercie. Grzybkowie mieszkali w kamienicy na północnej pierzei rynku w Wodzisławiu. Prowadzili sklep z galanterią. Dziś tej kamienicy już nie ma. W tym samym budynku mieszkała pani Zofia Bentkowska, dentystka z Warszawy. Miała tam gabinet. Młody Robert dowiedział się, że miała bliższy kontakt z Armią Krajową. Chciał też wstąpić w jej szeregi. Robert Grzybek nie pamięta, jak przebiegła jego rekrutacja. Ale dentystka wiedziała, że pochodzi z rodziny powstańców, głęboko patriotycznej. Do AK wstąpił w tajemnicy przed rodziną. – Tacie i drugiej mamie nic nie mówiłem (rodzona matka Wanda zmarła w 1932 r. – przyp. red.). Wiedziałem, że nie mogę – mówi. Rekrut przybrał pseudonim „Wanda". Po mamie."

Pogrzeb zmarłego odbył się w sobotę 4 września na cmentarzu parafii Matki Bożej Uzdrowienia Chorych w Rydułtowach-Orłowcu. **(art)**

REKLAMA

WÓJT GMINY GODÓW

działając na podstawie art. 35 ust. 1 ustawy o gospodarce nieruchomościami Wójt Gminy Godów informuje, że na tablicy ogłoszeń Urzędu Gminy, na stronie internetowej www.godow.pl oraz w Biuletynie Informacji Publicznej zamieszczony został wykaz nieruchomości lokalowej przeznaczonej do oddania w najem w trybie bezprzetargowym. Wykaz zamieszcza się na okres 21 dni – od dnia 07 września 2021 r.
Dodatkowe informacje uzyskać można w Urzędzie Gminy Godów, pok. 22, lub pod nr telefonu 32 47 65 065, wewn. 28.

Wójt Gminy Marklowice

na podst. art. 35 ust. 1 ustawy z dnia 21 sierpnia 1997 r. o gospodarce nieruchomościami (tekst jednolity Dz. U. 2020 r. poz. 1990 ze zm.)
informuje, że w siedzibie Urzędu Gminy Marklowice został wywieszony na okres 21 dni wykaz nieruchomości przeznaczonych do oddania w najem. **Szczegóły na stronie internetowej www.marklowice.pl oraz pod nr tel. 32 45 92 832.**

Największy portal informacyjny w regionie
nowiny.pl

SACHSE
AGENCJA PRACY TYMCZASOWEJ
(CERTYFIKAT NR 5950)
POSZUKUJE DO PRACY w Austrii i Niemczech:
hydraulików, elektryków, ślusarzy, spawaczy, mechaników, techników CNC, stolarzy, malarzy, dekarzy – blacharzy, tapicerów z językiem niemieckim
Kontakt: tel. 602392876
praca@sachse.eu | www.sachse.pl

SM BROKER OZE
Sebastian Markiewicz
+48 575 700 333
sebemark743@gmail.com
OFERUJEMY:
- optymalizacja kosztów energii elektrycznej
- profesionalny audyt pod dobór odpowiedniej instalacji fotowoltaicznej
- wizualizacje instalacji fotowoltaicznej
- dobór komponentów dostosowany do potrzeb klienta
- wybór doświadczonej ekipy montażowej
- pomoc w doborze pompy ciepła, pieca kawitacyjnego, folii grzewczej na podczerwień

eprasa.pl 79499308b1

OGŁOSZENIE

PREZYDENT MIASTA WODZISŁAWIA ŚLĄSKIEGO

INFORMUJE, ŻE NA TABLICY OGŁOSZEŃ W SIEDZIBIE URZĘDU MIASTA WODZISŁAWIA ŚLĄSKIEGO PRZY UL. BOGUMIŃSKIEJ 4B ZGODNIE Z ART. 35 UST. 1 USTAWY Z DNIA 21 SIERPNIA 1997 r. O GOSPODARCE NIERUCHOMOŚCIAMI (tekst jednolity: Dz.U. z 2020 r., poz. 1990 ze zmianami)

wywieszony został do publicznej wiadomości na okres 21 dni wykaz nieruchomości gruntowej stanowiącej własność Miasta Wodzisławia Śląskiego, przeznaczonej do oddania w dzierżawę:

1. część działki nr 2598/31, karta mapy 8, obręb Wodzisław, o pow. 600 m², położonej w Wodzisławiu Śląskim przy ul. Łużyckiej, z przeznaczeniem na cele rolne.

Wykaz został zamieszczony na stronie internetowej Urzędu Miasta Wodzisławia Śląskiego pod adresem: www.wodzislaw-slaski.pl w zakładce „BIP" oraz zakładce „OGŁOSZENIA".

WYCIĄG Z OGŁOSZENIA O PRZETARGU

PREZYDENT MIASTA WODZISŁAWIA ŚLĄSKIEGO

DZIAŁAJĄC NA PODSTAWIE ART. 38 UST. 1 i 2 USTAWY Z DNIA 21 SIERPNIA 1997 r. O GOSPODARCE NIERUCHOMOŚCIAMI (TEKST JEDNOLITY DZ. U. Z 2020 r. POZ. 1990 ZE ZM.) ***INFORMUJE O OGŁOSZENIU***

pierwszego przetargu ustnego ograniczonego na sprzedaż nieruchomości gruntowej niezabudowanej stanowiącej własność Gminy Miasta Wodzisławia Śląskiego położonej w Wodzisławiu Śląskim przy ul. Ofiar Oświęcimskich.

1. Oznaczenie nieruchomości według księgi wieczystej i danych z ewidencji gruntów i budynków: działka nr 2965/144 o powierzchni 75 m², o użytku gruntowym B, mapa 3, obręb Wodzisław, opisana w księdze wieczystej nr GL1W/00022664/3.

2. Opis nieruchomości:
Nieruchomość położona jest w centralnej dzielnicy miasta, w bezpośrednim sąsiedztwie terenów zabudowy mieszkaniowej jednorodzinnej. Jest niezabudowana w części porośnięta trawą. Ma kształt zbliżony do trójkąt. Teren działki lekko nachylony w kierunku południowo – zachodnim. Dostęp do nieruchomości bezpośrednio z drogi publicznej o nawierzchni asfaltowej ul. Ofiar Oświęcimskich. Istnieje możliwość podłączenia do sieci elektroenergetycznej, wodociągowej, kanalizacyjnej oraz gazowej. Nieruchomość bezpośrednio przylega do nieruchomości prywatnych, oznaczonych jako działki: nr 1584/114, nr 2964/114. Granice nieruchomości zostały prawnie ustalone w terenie przez geodetę, w związku z realizacją zlecenia przez Gminę Miasto Wodzisław Śląski.

3. Przeznaczenie nieruchomości i sposób zagospodarowania:
Zgodnie z miejscowym planem zagospodarowania przestrzennego miasta Wodzisławia Śląskiego, zatwierdzonym Uchwałą Rady Miejskiej Wodzisławia Śląskiego nr XXV/255/16 z dnia 7 grudnia 2016 r. ogłoszonym w Dzienniku Urzędowym Województwa Śląskiego, poz. 6933 z dnia 21 grudnia 2016 r., nieruchomość położona jest w terenie zabudowy mieszkaniowej jednorodzinnej oznaczonej symbolem C68MN.

4. Informacja o przeznaczeniu nieruchomości do sprzedaży:
Nieruchomość została przeznaczona do sprzedaży w drodze przetargu ustnego ograniczonego na podstawie zarządzenia nr OR-I.0050.166.2021 Prezydenta Miasta Wodzisławia Śląskiego 21 czerwca 2021 r.

5. Cena wywoławcza netto 3.900,00 zł
Wadium 780,00 zł
Minimalne postąpienie 40,00 zł

6. Termin i miejsce przetargu:
Przetarg odbędzie się w dniu 14 października 2021 r. o godz. 11.00 w siedzibie Urzędu Miasta Wodzisławia Śląskiego przy ul. Bogumińskiej 4B, sala 206, piętro I.

7. Wysokość wadium: 780,00 zł w formie pieniężnej przelewem na rachunek Urzędu Miasta Wodzisławia Śląskiego nr 19 1240 4357 1111 0010 3970 9094 Bank Pekao S.A. **do dnia 5 października 2021 r.**, tytułem wadium, ul. Ofiar Oświęcimskich.

8. Informacja o miejscu wywieszenia i publikacji ogłoszenia o przetargu: tablica ogłoszeń w Urzędzie Miasta Wodzisławia Śląskiego przy ul. Bogumińskiej 4B, strona internetowa www.wodzislaw-slaski.pl oraz w Biuletyn Informacji Publicznej.

9. Dane teleadresowe, pod którymi można uzyskać szczegółowe informacje dotyczące przetargu: Wydział Mienia i Nadzoru Właścicielskiego Urzędu Miasta Wodzisławia Śląskiego, ul. Bogumińska 4A, tel. 32 45 90 508.

Mieszkaniec zarzucił włodarzom Wodzisławia Śl. brak opieki nad cmentarzem przy ul. Ofiar Oświęcimskich. Miasto się tłumaczy, tymczasem radni przyjmują stanowisko, w którym dyscyplinują prezydenta, aby należycie dbał o ten teren.

Otrzymują za mało pieniędzy na utrzymanie cmentarzy wojennych?

WODZISŁAW ŚL. Wracamy do tematu cmentarza ofiar Marszu Śmierci przy ul. Ofiar Oświęcimskich w Wodzisławiu Śl. Przypomnijmy, że na początku sierpnia do kancelarii wodzisławskiego urzędu miasta trafiło pismo autorstwa jednego z mieszkańców miasta dotyczące złego stanu cmentarza. „Czy płyty pomnika muszą wylewać białe łzy na czarną mogiłę wspominającą o śmieci więźniów z KL Auschwitz" – pisał z nieukrywanym żalem wodzisławianin.

Chcieli 85 tys. zł, dostali o wiele mniej

Poprosiliśmy wodzisławski urząd o odniesienie się do pisma mieszkańca. Otrzymaliśmy wreszcie odpowiedź od naczelnik wydziału dialogu, promocji i kultury Anny Szwedy-Piguły. Jak nam tłumaczy, na podstawie zawartego w 2007 r. porozumienia wojewoda śląski powierzył miastu opiekę nad grobami wojennymi. – Dla właściwej realizacji porozumienia wojewoda przeznacza określoną kwotę w ramach dotacji celowej – zwraca uwagę pani naczelnik. Pod koniec sierpnia zeszłego roku magistrat zwrócił się z prośbą do Śląskiego Urzędu Wojewódzkiego o zabezpieczenie środków finansowych w roku 2021 na realizację powyższych zadań w kwocie 85 tys. zł.

Prośba nie zyskała jednak uznania. – Miasto w roku 2021 uzyskało dotację celową w kwocie 17 tys. zł, która jest niewystarczająca dla zapewnienia bieżącej konserwacji oraz wykonania prac remontowych na obiektach grobownictwa wojennego znajdujących się na obszarze miasta. Kwota ta obejmuje również cmentarz Armii Radzieckiej i inne groby wojenne i powstańcze zlokalizowane na cmentarzach parafialnych – przekazuje nam Anna Szweda-Piguła podkreślając, że urząd corocznie zwraca się z prośbą o zwiększenie kwot w ramach przyznawanej dotacji celowej.

Co zostało do wykonania?

Jak wyjaśnia nam pani naczelnik, na terenie cmentarza przy ul. Ofiar Oświęcimskich w ciągu roku przez miejskie służby wykonywane są trzy koszenia traw: na wiosnę, w sezonie letnim oraz jesienią, a także przed Świętem Zmarłych i obchodami rocznicowymi związanymi ze Świętem Niepodległości. Ostatnie koszenie cmentarza odbyło się między 26 a 30 lipca, przycięto wówczas również żywopłot. – Z zaplanowanych na najbliższy czas zostały jeszcze do odchwaszczenia ścieżki oraz płytki wokół pomnika – zapowiada. Dodaje, że wydział gospodarki komunalnej w ramach planowanych wydatków finansowych w budżecie miasta na 2022 r., zaproponuje zabezpieczenie większych środków finansowych na opiekę nad cmentarzami i grobami wojennymi znajdującymi się terenie miasta. W tym także na prace konserwacyjno-pielęgnacyjne i remontowe cmentarza ofiar Marszu Śmierci w postaci czyszczenia płyty pionowej znajdującej się na pomniku z cementowych zacieków oraz czyszczenie dwóch kamiennych orłów.

Ze względu na niewystarczający poziom dotacji ze Śląskiego Urzędu Wojewódzkiego, wodzisławski magistrat zamierza w przyszłorocznym budżecie zabezpieczyć większe środki na opiekę nad cmentarzami i grobami wojennymi, w tym na prace konserwacyjno-pielęgnacyjne i remontowe cmentarza ofiar Marszu Śmierci.

Stanowisko rady

Temat stanu cmentarza ofiar Marszu Śmierci za sprawą przewodniczącego wodzisławskiej rady Dezyderiusza Szwagrzaka został poruszony podczas sierpniowej sesji. Przedłożył on radnym projekt uchwały w sprawie przyjęcia stanowiska dotyczącego utrzymania miejsc pamięci. Podkreślono w nim, że prezydent jako organ wykonawczy powinien należycie dbać o miejsca pamięci m.in. cmentarz przy ul. Ofiar Oświęcimskich oraz tereny zielone i infrastrukturę zlokalizowaną w tym miejscu. „Miejsce to przypomina o tragicznej historii, jaka się wydarzyła w naszym mieście i jego pielęgnacja oraz otrzymanie powinno być systematyczne, a nie tylko sporadyczne. Pomnik Ofiar Oświęcimskich to miejsce, które powinno skłaniać nas wszystkich do refleksji i być należycie i godnie utrzymane przez cały rok" – czytamy w stanowisku. Projekt uchwały poparło 15 radnych, 3 wstrzymało się od głosu. **(juk)**

Poprawa sieci dróg na terenie Wodzisławia Śl. to projekt, na który dofinansowanie miasto Wodzisław Śl. chce starać się w ramach Polskiego Ładu.

Wodzisław Śl. liczy na miliony z Polskiego Ładu. Chce wyremontować ponad 30 dróg

WODZISŁAW ŚL. Wodzisław Śl. w ramach Rządowego Funduszu Polski Ład przygotował i złożył kolejny wnioski. Jeden z nich dotyczy modernizacji i przebudowy ponad 30 dróg na terenie 5 dzielnic. – Mowa o Nowym i Starym Mieście, Radlinie II, Zawadzie i Wilchwach – informują pracownicy wydziału dialogu, promocji i kultury.

Jakie drogi zgłoszono? To ulice: Stefana Żeromskiego, Piastowska, os. Przyjaźni, 26 Marca, Jana Pawła II, Harcerska (Nowe Miasto); Kąkolowa, Liliowa, Tulipanowa, Koszykowa, Goździkowa, Krokusowa, Wiklinowa, Chabrowa, Ofiar Oświęcimskich, ks. płk. Wilhelma Kubsza, dr Lucjana Mendego, Cicha, Minorytów, Staszica, Księżnej Konstancji, Powstańców Śląskich, Kościelna, Wałowa, Wiejska (Stare Miasto); Zbożowa, Dębowa, Więźniów Politycznych (Radlin II); Hoża (Zawada); Bracka, boczna Jastrzębska, Topolowa (Wilchwy).

– Remont ulic przyczyni się do poprawy ich stanu technicznego, przepustowości, estetyki i zagospodarowania terenu, przedkładając się tym samym bezpośrednio na poprawę bezpieczeństwa ruchu wszystkich użytkowników oraz komfort życia wodzisławian – przekazują pracownicy wodzisławskiego magistratu. Zwracają uwagę, że całkowita wartość inwestycji to około 35,2 mln zł, wnioskowane dofinansowanie wynosi zaś ponad 33 mln zł.

Przypomnijmy, że miasto zgłosiło jeszcze dwa wnioski. Pierwszy dotyczy modernizacji Ośrodka Rekreacyjnego „Balaton", zaś drugi (złożony wspólnie z Międzygminnym Związkiem Wodociągów i Kanalizacji w Wodzisławiu Śl.) – budowy kanalizacji sanitarnej. **oprac. (juk)**

eprasa.pl 79499308b1

Nadzór budowlany powiatu wodzisławskiego podsumował zeszły rok pracy. – Funkcjonowanie nadzoru budowlanego w obecnej formie jako organu administracyjnego, ale i inspekcyjno-kontrolnego spełnia swoje zadania i przyczynia się do poprawy bezpieczeństwa obiektów budowlanych – ocenia szef placówki.

Mandaty, decyzje rozbiórkowe i kontrole. PINB podsumował zeszły rok

POWIAT Do zadań Powiatowego Inspektora Nadzoru Budowlanego należy m.in.: likwidacja i legalizacja samowoli budowlanych, przeprowadzanie kontroli stanu i utrzymania obiektów oraz wyjaśnianie przyczyn katastrof budowlanych. W trakcie sierpniowej sesji rady powiatu wodzisławskiego Mieczysław Widenka, czyli Powiatowy Inspektor Nadzoru Budowlanego (PINB) w Wodzisławiu Śl. przedstawił sprawozdanie o stanie bezpieczeństwa budowlanego na terenie naszego powiatu za zeszły rok.

W liczbach

W 2020 r. wodzisławski PINB założył 3 135 różnorodnych spraw. Odebrał 1 551 zgłoszeń rozpoczęcia robót i 703 ich zakończenia. Urzędnicy wydali 140 decyzji. 11 z nich dotyczyło decyzji rozbiórkowych, w tym 5 z powodu samowoli budowlanej. Pracownicy PINB-u przeprowadzili łącznie 68 kontroli obiektów: 35 dotyczyło budynków jednorodzinnych, 15 – budynków wielorodzinnych, 8 – budynków użyteczności publicznych, 7 – obiektów gospodarczych, 3 – sieci technicznej. W 8 przypadkach poinformowano ograny ściągania, a w 17 – wydano mandaty.

Kontrole

Jak podkreślał podczas obrad szef wodzisławskiego PINB-u, najważniejszą częścią prowadzonej działalności inspekcyjno-kontrolnej pod względem stanu bezpieczeństwa jest przegląd obiektów budowlanych, ich stanu technicznego i możliwości dalszego ich użytkowania. – Kontrolą planową w 2020 r. objęto 50 obiektów, były to: 9 obiektów użyteczności publicznej, 15 budynków wielorodzinnych, 15 budynków jednorodzinnych w budowie, 4 obiekty handlowe, 4 obiekty wielkopowierzchniowe oraz 3 stacje paliw.

Głównie gaszono pożary

Szef wodzisławskiego PINB-u wyszczególnił jakie zagrożenia budowlane wystąpiły w naszym regionie w minionym roku. – Doszło do kilku zdarzeń związanych z pożarami budynków mieszkalnych i gospodarczych – poinformował inspektor Widenka. Wymienił, że m.in. przy ul. Wyzwolenia w Marklowicach doszło do pożaru poddasza budynku jednorodzinnego (obecnie budynek jest nieużytkowany), przy ul. św. Wawrzyńca w Wodzisławiu Śl. doszło do pożaru wyposażenia w budynku mieszkalnym (budynek obecnie jest nieużytkowany), przy ul. Jaworowej w Radlinie doszło do pożaru budynku jednorodzinnego (częściowo uszkodzone zostały drewniane elementy konstrukcyjne). W minionym roku nie nastąpiło żadne zagrożenie związane z wybuchem butli gazowych, czy z zamrożeniem instalacji c.o.

Zeszły rok bez katastrof budowlanych

Mieczysław Widenka poinformował, że w zeszłym roku nie było zdarzeń mających znamiona katastrofy budowlanej, jednak w pierwszym półroczu roku bieżącego wystąpiły już takie 2. Pierwsze miało miejsce w Krostoszowicach. Doszło tam do zawalenia się fragmentu ściany szczytowej w nieużytkowanej stodole. Ze względu na jej zły stan techniczny, obiekt został rozebrany. Druga katastrofa budowlana wystąpiła w Rogowach, gdzie przewrócił się fragment muru oporowego przy kościele parafialnym. – Jako przyczynę wskazano stan techniczny obiektu i jego dociążenie wynikające z obfitych opadów deszczu – wyjaśnił pan inspektor.

Problemy z własnościami

Jak podkreślił szef wodzisławskiego PINB-u, zasadniczą trudnością w stosunku do obiektów będących w nieodpowiednim stanie technicznym jest nieuregulowany stan prawny związany z ich własnością. – Postępowania sądowe inicjowane przez nadzór są długotrwałe, skomplikowane i niejednokrotnie kosztowne, na co jednostka nie ma wydzielonych środków finansowych. Obecnie toczy się 5 postępowań sądowych, a kilka wystąpień jest przygotowywanych – zauważył. Podkreślił również, że niemałym wsparciem jest pomoc finansowa niektórych gmin powiatu wodzisławskiego, dzięki czemu możliwe jest pokrywanie kosztów sądowych tychże spraw.

Współpraca z przedsiębiorstwami górniczymi

Wodzisławski PINB prowadzi także kontrolę obiektów położonych na terenach prowadzonej eksploatacji górniczej. – Przedsiębiorstwa górnicze sukcesywnie przesyłają nam wykazy obiektów tzw. jednorazowo odszkodowanych, w których może wystąpić zagrożenie bezpieczeństwa. Informują również o uruchamianiu ścian wydobywczych i możliwych wpływach eksploatacji górniczej – wyjaśnił Mieczysław Widenka. Dodał, że w przypadku stwierdzenia złego stanu technicznego albo zagrożenia bezpieczeństwa wydawane są na właścicieli decyzje nakazujące wykonanie robót zmierzających do poprawy stanu technicznego lub decyzje rozbiórkowe. W 2020 r. przeprowadzono 3 kontrole oraz wydano 1 decyzję na rozbiórkę części budynku. **(juk)**

MATERIAŁ INFORMACYJNY MINISTERSTWA ZDROWIA

NIE „WYSIEDŹ" RAKA

O tym, że z rakiem nie ma żartów mówią nie tylko lekarze, ale i pacjenci, którym udało się pokonać tego groźnego przeciwnika. Podkreślają, że nie wolno ulegać mitom o uciążliwej diagnostyce albo unikać zgłaszania objawów, bo to temat wstydliwy, a nawet tabu. Tak często zdarza się chorym na raka jelita grubego, którego co roku wykrywa się u ponad 20 tysięcy osób w Polsce.

Rak jelita grubego to trzeci – po raku piersi i płuca u kobiet oraz raku płuca i prostaty u mężczyzn – najpowszechniejszy nowotwór w Polsce.

TAK DLA RUCHU I DIETY

Na raka jelita grubego częściej są narażeni mężczyźni niż kobiety. Na część czynników ryzyka nie mamy wpływu, jak na skłonności genetyczne (gdyż ten rak bywa dziedziczony) czy na wiek, bo spotyka się go zwykle wśród osób po 50. roku życia. Przypadki rodzinne (zwykle związane z mutacją genów albo zwiększonym ryzykiem zachorowania w rodzinie) stanowią około 30 proc. zachorowań. Do innych czynników ryzyka należą: obecność gruczolaków w jelicie grubym, wrzodziejące zapalenie jelita grubego, choroba Leśniowskiego-Crohna czy zakażenie paciorkowcem kałowym.

Wiele zależy od nas, bo ten rak – jak twierdzą eksperci – jest w dużej mierze spowodowany stylem życia. Nadwaga, otyłość i brak aktywności fizycznej zwiększają ryzyko zapadnięcia na tę chorobę. Rakowi jelita grubego sprzyja nałogowe palenie papierosów, jak też dieta obfitująca w mięso i tłuszcze, a uboga w błonnik.

UWAGA NA OBJAWY

We wczesnym stadium rak jelita grubego rozwija się bez objawów i taki stan może trwać nawet 10 lat. Jeśli pojawiają się dolegliwości, to zwykle towarzyszą już dużym guzom, bo pacjenci – na ogół z fałszywie pojętego wstydu – nie rozmawiają o nich z lekarzami.
Do najczęstszych objawów nowotworu jelita grubego należą:

- Zaburzenia rytmu wypróżnień – chorzy muszą częściej korzystać z toalety, mimo że nie zmienili diety ani trybu życia.
- Zaparcia – dokuczliwe zatwardzenia mogą być oznaką nowotworu.
- Biegunki, zwłaszcza z dużą ilością gazów, które utrzymują się przez wiele tygodni, powinny skłonić do wizyty u lekarza.
- Krew w stolcu to często znak, że w jelitach rozwija się nowotwór.
- Zmiana wyglądu stolców to też powód do wizyty u lekarza.
- Utrata wagi bez widocznej przyczyny to kolejny powód do niepokoju i kontaktu ze specjalistą.
- Osłabienie, szybkie męczenie się, stan podgorączkowy, senność mogą być skutkiem anemii, która jest często wywołana niedoborem żelaza z krwawienia z guza w jelicie.
- Wśród objawów raka jelita grubego są też wzdęcia, skurcze jelit, uczucie niepełnego wypróżnienia i dolegliwości bólowe.

Każdy z tych objawów należy niezwłocznie zgłosić lekarzowi, który wskaże dalsze kroki.

NIE BÓJMY SIĘ DIAGNOSTYKI

Najlepszą profilaktyką jest kontrola czynników, które zwiększają prawdopodobieństwo zachorowania na raka jelita grubego, jak ograniczenie spożywania alkoholu, aktywność fizyczna, unikanie nadwagi i otyłości, rzucenie palenia.
Ważna jest profilaktyka wtórna, czyli wczesne wykrywanie raka, bo tak można skuteczniej leczyć pacjentów. Wcześnie wykryty nowotwór jest w 100 proc. wyleczalny. Najprostsze jest badanie krwi utajonej w kale, co należy robić raz w roku przy pomocy testów. Innym narzędziem są wziernikowania, czyli oglądanie jelita grubego od środka specjalnymi aparatami, m.in. przy pomocy kolonoskopii. Dzięki niej można usunąć polipy jelita grubego i sprawić, aby rak nigdy się nie pojawił.

W Polsce w ramach Programu badań przesiewowych bezpłatną kolonoskopię wykonuje się u pacjentów w zależności od stosowanego systemu badań. Program realizowany jest w placówkach w całej Polsce. Lista ośrodków wykonujących badanie dostępna jest na stronie www.pbp.org.pl/osrodki/.

Pierwszą kolonoskopię należy wykonać po 50. roku życia, a potem powtarzać co 10 lat. Jeśli w rodzinie były przypadki tej choroby, badania trzeba zacząć po przekroczeniu czterdziestki i wykonywać je częściej.

KOLONOSKOPIA PRZED EMERYTURĄ

Teresie pozostał już rok do emerytury i nie miała ochoty na kolejne badania okresowe. Kierownik administracyjny był jednak nieugięty, więc już z rana zgłosiła się w przychodni. Lekarz pytał o choroby w rodzinie, więc opowiedziała o nadwadze matki i o babci, która przeszła piekło stalinowskiego więzienia i w wieku 92 lat zmarła na raka jelita grubego. – Wystąpienie tej choroby w rodzinie, wiek i terapia hormonalna, którą pani stosuje w związku z menopauzą, są wskazaniami do kolonoskopii – uznał lekarz i wypisał skierowanie.

Teresa słyszała, że to badanie jest nieprzyjemne, dlatego – wychodząc z przychodni ze skierowaniem – żałowała, że wspomniała o chorobie babci. Mimo początkowego wahania po tygodniu zgłosiła się do pracowni endoskopii szpitala miejskiego, zwłaszcza, że kierownik kilka razy pytał, kiedy wreszcie przyniesie zaświadczenie od lekarza medycyny pracy.

Wcześniej musiała odpowiednio przygotować organizm do badania. Samo badanie okazało się mniej uciążliwe, niż sobie wyobrażała. Później Teresa trochę się denerwowała, bo – jak sprawdziła w internecie – geny są ważne przy raku jelita grubego. Z ulgą przyjęła otrzymane po paru dniach wyniki, które nie wzbudziły niepokoju lekarza. Teresa podziękowała nawet kierownikowi za wymóg przebadania się, bo dzięki temu przejdzie na emeryturę spokojna o swoje zdrowie. I wcale jej nie przeszkadza, że za trzy lata badanie trzeba będzie powtórzyć.

PROFILAKTYKA NOWOTWORU JELITA GRUBEGO – JAK UNIKNĄĆ CHOROBY?

By zmniejszyć ryzyko zachorowania na raka jelita grubego, warto:

- regularnie uprawiać aktywność fizyczną,
- stosować zdrową dietę, bogatą w warzywa i owoce,
- ograniczyć tłuszcze zwierzęce w diecie,
- ograniczyć spożycie alkoholu.

Ponadto osoby, które skończyły 50 lat, powinny pamiętać o:

- regularnych badaniach okresowych,
- kolonoskopii – co 10 lat,
- badaniach kontrastowych jelita grubego – co 5 lat,
- corocznych testach na krew utajoną w kale.

W profilaktyce nowotworu jelita grubego kluczowe są regularne badania kontrolne, dzięki którym można go wykryć wcześnie, gdy jego wyleczenie jest niemal pewne.

TiP Telefoniczna Informacja Pacjenta 800 190 590

Chcesz wiedzieć więcej, szukasz informacji na temat bezpłatnych badań, wejdź na www.planujedlugiezycie.pl lub zadzwoń na bezpłatną infolinię 800 190 590.

Infolinia jest czynna 24 godziny na dobę, 7 dni w tygodniu.

Jesteś pracodawcą? Dbasz o zdrowie swoich pracowników? Weź udział w programie PracoDawca Zdrowia.
Więcej informacji na stronie:
planujedlugiezycie.pl
zakładka PracoDawca Zdrowia.

PLANUJĘ DŁUGIE ŻYCIE

Ministerstwo Zdrowia

Kampania społeczna „Planuję długie życie" realizowana w ramach Narodowej Strategii Onkologicznej na lata 2020-2030, finansowana ze środków Ministra Zdrowia.

eprasa.pl 79499308b1

Dziura na dziurze i dziurą pogania. Tak można powiedzieć o zniszczonej ul. Grodzisko w Wodzisławiu Śl. Już niedługo jej około 1,2-kilometrowy odcinek zostanie gruntownie wyremontowany.

Przebudują dłuższy odcinek drogi na Grodzisku

Dobra wiadomość. Wyremontowany zostanie dłuższy odcinek ul. Grodzisko niż przewidywano.

WODZISŁAW ŚL. Zakończyła się już procedura przetargowa remontu fragmentu drogi powiatowej S 5018, czyli ul. Grodzisko w Wodzisławiu Śl. – Ta wiadomość z pewnością ucieszy kierowców – przyznaje Magdalena Spandel ze Starostwa Powiatowego w Wodzisławiu Śl. Okazuje się, że dzięki korzystnej ofercie cenowej i porozumieniu z włodarzami Wodzisławia Śl. wyremontowany zostać dłuższy odcinek jezdni, niż pierwotnie planowano.

Firma została wybrana

Przypomnijmy, że w połowie lipca Powiatowy Zarząd Dróg w Wodzisławiu Śl. otworzył przetarg na zadanie pn. Przebudowa nawierzchni ul. Grodzisko w Wodzisławiu Śl. Złożone oferty otwarto 28 lipca. Zgłosiło się 5 firm. Najtańsza została wyceniona na kwotę 698 025 tys. zł, a najdroższa – na 946 862 tys. zł. Jak przekazuje Magdalena Spandel przetarg wygrała najtańsza oferta zgłoszona przez firmę z Gierałtowic.

Zwiększą zakres inwestycji

Inwestycję w całości pokryją z własnych budżetów samorządy Powiatu Wodzisławskiego i Miasta Wodzisławia Śl. W budżecie powiatu zaplanowano na realizację inwestycji 1 mln zł – po 500 tys. zł przekazał powiat i miasto Wodzisław Śl. Łatwo zatem policzyć, że pojawiły się oszczędności w wysokości około 300 tys. zł. Okazuje się, że zostaną one przeznaczone na rozszerzenie zakresu inwestycji. – Po rozmowie z prezydentem Wodzisławia Śl. jest zgoda na wykorzystanie całej kwoty przeznaczonej pierwotnie na to zadanie, dzięki czemu będzie mógł zostać zwiększony zakres prac o około 300 – 400 m nawierzchni drogi, więc w sumie uda się wyremontować około 1,2 km jezdni – wyjaśnia starosta Leszek Bizoń.

Prace zakończą się jeszcze w tym roku

Zgodnie ze specyfikacją przetargową zakres zadania obejmuje przede wszystkim: wykonanie nowej nawierzchni jezdni od skrzyżowania z ul. Łużycką w kierunku Baszty, przebudowę istniejący chodnik na odcinku, gdzie występuje zabudowa mieszkaniowa oraz wykonanie poboczy utwardzonych. Termin zakończenia inwestycji planowany jest jeszcze w tym roku. Na realizację inwestycji nalegało wielu samorządowców, nie tylko z Wodzisławia, ale też z Marklowic i gminy Mszana. **(juk)**

REKLAMA

XXXIV Dni Muzyki Organowej i Kameralnej
im. Henryka Klai

8 września (środa), godz.19.00,
Kościół p.w. WNMP, ul. Mickiewicza 8, Racibórz
Koncert organowy Wolfganga Seifena (Niemcy)

15 września (środa), godz.19.00,
Kościół p.w. WNMP, ul. Mickiewicza 8, Racibórz
Koncert organowy Marcina Knury i Mariusza Wyciska

19 września (niedziela), godz.18.00,
Kościół p.w. św. Jana Chrzciciela, ul. Morawska 1, Racibórz
XXVII Międzynarodowy Festiwal Muzyki Odnalezionej
– Koncert „Muzyka Azji"
Teresa Kaban – piano, Henryk Błażej - flety

26 września (niedziela), godz.18.00,
Kościół p.w. św. Jana Chrzciciela, ul. Morawska 1, Racibórz
Koncert uczniów i absolwentów klasy organów
Elżbiety Włosek-Żurawieckiej i Stanisława Pielczyka

Raciborskie Centrum Kultury
WSTĘP WOLNY

Koncert projektu Gary Moore Tribute Band
12 września godz. 18.00, RCK RDK, ul. Chopina 21, Racibórz

Jack Moore jest młodym gitarzystą i kompozytorem. Miłość do tego instrumentu zaszczepił w nim jego ojciec, Garry Moore, z którym przez wiele lat występował podczas gościnnych koncertów i na festiwalach na całym świecie. Na jednym z takich wydarzeń poznał Otisa Taylora, z którym odbył trasę koncertową po Wielkiej Brytanii. Występował też na Sunflower Jam w Royal Albert Hall uświetniając koncert Joe Bonamassy i Deep Purple. Do wspólnych koncertów zaprosił go również zespół Thinn Lizzy (z którym karierę zaczynał jego ojciec). Jack More grywa stale z zespołem Cassie Taylor, realizując równocześnie własne projekty muzyczne. Łukasz Gorczyca, basista, kompozytor, znany ze współpracy z najwybitniejszymi i najbardziej charyzmatycznymi muzykami polskimi i zagranicznymi. Koncertował i nagrywał w większości krajów Europy, USA i Azji.

Tomek Dominik, jeden z najbardziej wziętych perkusistów sesyjnych, grywający z Chazem de Paolo, Leonem Hendrixem, Renatą Przemyk, Homo Twistem, Pudelsami i Tiltem.

Gitarę solową w tym projekcie będzie reprezentował Bogdan Topolski, pochodzący z Suwałk muzyk, kompozytor, producent...

Wokalnie, z utworami legendy brytyjskiej muzyki Gary?ego Moore?a, zmierzy się Szymon Pejski, pochodzący z Łodzi wokalista i multiinstrumentalista, który solidne muzyczne wykształcenie zdobył w londyńskiej Vocaltec Actontown.

Bilety w cenie 30zł, 20 zł do nabycia w kasach RCK RDK oraz na www.biletyna.pl/event/view/id/186016 Honorowane raciborskie karty: „Senior 60+" i „Rodzina+"

Raciborskie Centrum Kultury

eprasa.pl 79499308b1

Magistrat wybrał projekty w tegorocznym budżecie obywatelskim. Głosowanie rozpoczęło się 1 września. Jakie pomysły zgłosili mieszkańcy Rydułtów?

Siedem projektów w budżecie obywatelskim

RYDUŁTOWY Głosowanie mieszkańców miasta potrwa do 3 października. Swój głos można oddać online, a także w tradycyjnej formie w urzędzie miasta, Bibliotece Publicznej i Rydułtowskim Centrum Kultury „Feniks". – Wszystkie pomysły są ciekawe i kreatywne. Po ich ocenie formalnej i merytorycznej do głosowania dopuszczono 7 projektów, 14 propozycji zostało odrzuconych, gdyż nie spełniały wymogów regulaminu – informuje Alina Puzynowska – Szczyra z wydziału administracyjno-organizacyjnego Urzędu Miasta w Rydułtowach. W tegorocznym budżecie obywtaleskim, miasto zarezerwowało na realizację zwycięskich projektów 100 tys. zł. Zrealizowane zostaną te, które uzyskają największą liczbę głosów.

Jeden z projektów zakłada powstanie fontanny na plaży przy Machnikowcu

Na jakie projekty będzie można oddać głos?

Pierwsza propozycja to mural na budynku Rydułtowskiego Centrum Kultury „Feniks". Tematyka muralu ma nawiązywać do jego lokalizacji i funkcji pełnionych przez RCK i kina.

Użytkownicy Psiego Kwadratu mogą zagłosować na projekt, który wprowadzi nowe atrakcje dla psów, czyli tunel i trap. Pomysłodawcy zaplanowali zakup urządzeń dla psów, które będą usytuowane na terenie Psiego kwadratu przy ul Mickiewicza.

Kolejna z propozycji to „Piernik dobry na wszystko", czyli warsztaty dekorowania pierników dla dzieci i dorosłych, które odbywałyby się w Szkole Podstawowej nr 2 w Rydułtowach. Zajęcia są przewidziane na około 110 osób, byłoby 5 grup. Uczestnicy poznają legendę o piernikach i przyprawy, które aromatyzują pierniki. Podczas warsztatów każdy z uczestników będzie lukrował czyli ozdabiał lukrem królewskim 4-5 pierników średniej wielkości o różnych kształtach. Po zakończonych warsztatach zostanie zorganizowana wystawa prac wykonanych podczas zajęć.

Powiew świeżości to z kolei projekt polegający na modernizacji Rydułtowskiej Fikołkowni RAFA. Zostałby zakupiony wielofunkcyjnego toru przeszkód, drążków dla dorosłych, kijów do mini golfa oraz piłek naprawę, a także nowych mini bujaków, wymianę piasku i kamieni, które powinny być wymieniane co roku z uwagi na bezpieczeństwo dzieci. Dodatkowo, w ramach budżetu planowana jest naprawa zniszczonych elementów, czyli desek na mini placach i chwytów na mini ściankach. Plac zabaw wykonany z elementów drewnianych, plastikowych i metalowych będzie posiadał certyfikat bezpieczeństwa. Sprzęt zostanie zamontowany na terenie obecnego podniszczonego placu zabaw. Będą mogli z niego korzystać młodsi mieszkańcy miasta oraz goście. Teren placu zabaw jest ogólnodostępny.

Skate point to projekt zakładający zakup i montaż minirampy. Miałaby ona zostać umieszczona na niezagospodarowanym terenie po kortach tenisowych przy ul. Gen. J. Bema lub na hałdzie obok Machnikowca. Według pomysłodawcy, w Rydułtowach brakuje miejsca, gdzie młodzież mogłaby spędzać czas z ciekawy sposób i nowy skate park byłoby skierowany właśnie do tej grupy wiekowej.

Kolejny pomysł to fontanna przy Machnikowcu. Według pomysłodawcy, wybudowanie fontanny w obrębie zbiornika wodnego „Machnikowiec" przyczyni się do podniesienia jego walorów estetycznych, ale również podniesie atrakcyjność tego miejsca i otoczenia. Oprócz wzbogacenia przestrzeni publicznej, fontanna wpłynie pozytywnie na wartości użytkowe zbiornika. Napowietrzona woda stanie się lepszym miejscem do życia ryb, jak również nie będzie dobrym środowiskiem do rozrostu glonów.

Ostatnia z propozycji dotyczy bezpieczeństwa i ochrona życia . Projekt uwzględnia zakup 4 defibrylatorów oraz 12 kompletów ubrań specjalnych dla strażaków OSP z Rydułtów i Radoszowy. Każda jednostka otrzymałaby po 6 kompletów. Celem jest ratowanie życia i zdrowia mieszkańców miasta, jak również samych strażaków biorących udział w akcjach ratowniczo-gaśniczych. Defibrylatory zostałyby rozmieszczone w czterech miejscach miasta: przy skrzyżowaniu ulic Radoszowskiej i Obywatelskiej, skrzyżowaniu ulic Raciborskiej i Św. Jacka , przy ul. Ofiar Terroru w budynek Urzędu Miasta, a także na rynku od strony ul. Bema.

Jak Rydułtowianie głosowali w zeszłym roku?

W ubiegłym roku mieszkańcy wybierali spośród 10 projektów. Najwięcej głosów uzyskała koncepcja wybiegu dla psów „Psi Kwadrat". Pomysł zebrał 443 głos. Koszt realizacji projektu został wyceniony na 52 080 zł. Drugie miejsce zajął projekt dotyczących budowy piłkochwytu, zakładający również modernizację nagłośnienia na Stadionie Miejskim Naprzód w Rydułtowach. Zagłosowało na niego 418 osób, a wartość zadania została oszacowana na 46 880zł. **(apa)**

budzet.rydultowy.pl
– to adres strony internetowej, na której można głosować na wybraną w budżecie

REKLAMA

eprasa.pl 79499308b1

Wodny plac zabaw w miejsce labiryntu? Radni mieli zbyt wiele wątpliwości

– Nie mówię, że to jest zły pomysł, ale widzę tutaj nieuzasadniony pośpiech – uważa jeden z wodzisławskich radnych o stworzeniu na terenie wodzisławskiego parku Trzy Wzgórza wodnego placu zabaw. Większość radnych była tego samego zdania. W efekcie nie zabezpieczono pieniędzy w budżecie miasta na wykonanie dokumentacji projektowej.

WODZISŁAW ŚL. Rozlokowany na terenie ponad 6 tys. m² i wyposażony w 600 przęseł labirynt na terenie Rodzinnego Parku Rozrywki „Trzy Wzgórza" w Wodzisławiu Śl. miał być imponującą atrakcją tego miejsca. Stał się niestety obrazem nędzy i rozpaczy. Nie domykające się drzwi, szwankujące zawiasy, wystające metalowe elementy, po deszczu błoto i kałuże – to tylko niektóre zastrzeżenia mieszkańców, którzy wielokrotnie nie szczędzili słów krytyki pod adresem atrakcji. Kończący się okres gwarancji Parku daje możliwość stworzenia tam lepszego i nowocześniejszego miejsca. Propozycja jego utworzenia była szeroko dyskutowana podczas sierpniowej sesji rady miasta, która odbyła się 25 sierpnia.

Były zapowiedzi

Przypomnijmy, że 16 lipca na profilu społecznościowym prezydenta Mieczysława Kiecy pojawiło się nagranie z jego zastępcą Izabelą Kalinowską. – Dokładnie 6 lat temu oddaliśmy do użytku Rodzinny Park Rozrywki. Czas biegnie bardzo szybko – zaczął włodarz. Dalej dodał, że skończył się czas gwarancji obiektu, dzięki czemu można na jego terenie wprowadzać zmiany. – Od wielu lat mówicie, że labirynt wam się nie podoba. Mamy pomysł. Chcemy w tym miejscu stworzyć wodny plac zabaw – poinformował prezydent Kieca. Następnie głos zabrała

Radny Adrian Jędryka dopytywał włodarzy o m.in. o szacowany koszty całej inwestycji

Izabela Kalinowska. Wyjaśniła, że nowy park, ma być duży i nowoczesny. – Chcemy, by było to nowe, bezpieczne i fajne miejsce na upalne lata, które w Polsce i w Wodzisławiu mamy. Mamy nadzieję, że będzie to pomysł, który was zadowoli i będziecie z jeszcze większą przyjemnością przychodzili do Rodzinnego Parku Rozrywki – mówiła. Mieczysław Kieca na koniec dodał, że pomysł zostanie przedstawionym radnym w trakcie sierpniowych obrad. Wtedy też mają zostać podane koszty budowy nowej atrakcji i orientacyjny czas jego powstania.

Pytania i obawy radnych

Tak też się stało. Prezydent Kieca złożył w ramach zmiany uchwały budżetowej miasta na 2021 r. poprawkę dotyczącą likwidacji labiryntu na rzecz wodnego placu zabaw wraz z elementami siłowni zewnętrznej i miejscem do street workout-u. Zaproponowano zabezpieczenie kwoty wynoszącej 172,2 tys. zł. Miała ona zostać przeznaczona na opracowanie dokumentacji nowego zagospodarowania ternu obecnego labiryntu. Radni do tematu mieli wiele pytań, ale i wątpliwości. Dopytywali m.in. o szacowany koszty całej inwestycji ale i jej późniejszej obsługi, lokalizacji przy placu zabaw przebieralni i toalet, a także odpłatności za nową wodną atrakcję. – Wiem, że wielu mieszkańców mówiło o wodnym placu zabaw. Warto jednak zauważyć, że tego typu atrakcja będzie dostępna tylko w upalne dni, czyli około 1,5 miesiąca. Może warto byłoby zagospodarować ten teren w jakiś inny sposób? – zastanawiała się radna Lidia Ptak. Radny Adrian Jędryka dopytywał włodarzy, jakie powierzchnie będą miały nowe atrakcje i kiedy fizycznie powstaną.

Wyjaśnienia włodarzy

Do pytań radnych odnieśli się zastępca prezydenta Izabela Kalinowska oraz dyrektor Miejskiego Ośrodka Sportu i Rekreacji „Centrum" Bogdan Bojko. Pani wiceprezydent zwróciła uwagę, że najczęstszą brakującą atrakcją, jaką zgłaszali mieszkańcy, był wodny plac zabaw, stąd propozycja ulokowania go tam. – Wydaje się, że atrakcja będzie się cieszyć dużą popularnością i zainteresowaniem. Nie chcemy iść w stronę otwartego dużego basenu wodnego, ale pluskadełka, czyli miejsca, gdzie jest woda, ale w małych ilościach – mówiła. Dodała, że nowe miejsce ma być darmową atrakcją, chyba że zdobyte dofinansowanie na jego realizację będzie wymuszało jakąś odpłatność.

Dyrektor Bojko przedstawił przedsięwzięcie od strony technicznej. Poinformował radnych, że wodny plac miałby około 750 m² i byłby ulokowany w dolnej części labiryntów. Powstałaby tam także infrastruktura towarzysząca, czyli np. budynek socjalny z przebieralniami i toaletami. Cały teren byłby także ogrodzony. – W górnej części planujemy utworzyć centrum aktywności fizycznej, tak aby cały charakter tego miejsca był związany z aktywnością fizycznych dla wszystkich użytkowników, tych młodszych i tych starszych – mówił. W efekcie powyżej wodnego placu zabaw powstałyby elementy siłowni zewnętrznej oraz miejsce do street workout-u. Dyrektor Bojko odniósł się także do szacowanych kosztów realizacji przedsięwzięcia. – Ciężko mi jednoznacznie powiedzieć, jaka to będzie kwota na obecny czas. Koszt inwestycji może sięgnąć około 4 mln zł – mówił. Podkreślił, że miasto zamierza starać się o środki zewnętrze m.in. z Ministerstwa Sportu.

Wodny plac zabaw zgodnie z założeniami włodarzy miałby powstać w dolnej części labiryntu, zaś w górnej powstałyby elementy siłowni zewnętrznej i miejsce do street workout-u.

Temat ma wrócić

Mimo tłumaczeń ze strony włodarzy radni wciąż mieli wątpliwości. – Nie mówię, że to jest zły pomysł, ale widzę tutaj nieuzasadniony pośpiech i parcie już w tym momencie na dokumentację projektową. Moim zdaniem powinniśmy się skupić na samej koncepcji, która byłaby kompleksowa – zwrócił uwagę radny Mariusz Blazy. Co ciekawe także radni z obozu prezydenta nie kryli swoich obaw co do planowanej inwestycji. – Ten temat wymaga głębokiej i poważnej dyskusji. Uważam, że na terenie Parku jest potrzebne miejsce z wodą, ale czy w tym zaproponowanym kształcie, czy innym, to właśnie wymaga rozmów. Trzeba to przedyskutować i wówczas podjeść do dokumentacji technicznej – mówił radny Eugeniusz Ogrodnik.

Po szerokiej dyskusji większość radnych nie zdecydowała się zabezpieczyć w budżecie miasta środków na przygotowanie dokumentacji projektowej wodnego placu zabaw wraz z infrastrukturą towarzyszącą. W efekcie temat ma wrócić na najbliższe posiedzenia komisji, aby został gruntownie przedyskutowany. **(juk)**

Dorośli niepełnosprawni mieli otrzymać wsparcie w zakresie potrzeb zdrowotnych, pielęgnacyjnych, czy stymulowania i rozwijania sprawności ruchowej. Mieli. Centrum opiekuńczo-mieszkalne na terenie powiatu wodzisławskiego jednak nie powstanie.

Koniec nadziei na stworzenie w poszpitalnych obiektach centrum opiekuńczo-mieszkalnego

RYDUŁTOWY Włodarze powiatu wodzisławskiego mieli pomysł na zagospodarowanie jednego z pustych budynków na terenie kompleksu poszpitalnego w Rydułtowach. Chcieli tam stworzyć centrum opiekuńczo-mieszkalne, z którego mogliby skorzystać dorośli ze znacznym lub umiarkowanym stopniem niepełnosprawności. Plany spełzły jednak na niczym. Na przeszkodzie stanęły koszty.

Dofinansowania nie otrzymali

W trakcie jednego z ostatnich posiedzeń zarządu powiatu wodzisławskiego jego członkini Krystyna Kuczera wróciła do tematu utworzenia centrum opiekuńczo-mieszkalnego w Rydułtowach. Przekazała, że wniosek, który został złożony do Wojewody Śląskiego o dofinansowanie zadania, nie został zarekomendowany do Ministerstwa Rodziny i Polityki Społecznej. – Było to już trzecie podejście w kierunku utworzenia placówki, która służyłaby osobom niepełnosprawnym, a także zagospodarowania budynku po byłym oddziale wewnętrznym Szpitala w Rydułtowach – mówiła Krystyna Kuczera.

Plany były

Jak tłumaczyło starostwo we wcześniejszych latach, kiedy ogłaszało swoje plany, uruchomienie tego rodzaju placówki na terenie powiatu jest potrzebne. To m.in. odpowiedź na zapotrzebowanie osób niepełnosprawnych, które oczekują w kolejkach np. do warsztatów terapii zajęciowej czy do Ośrodka Wsparcia w Połomi. – Na jednym poziomie budynku po byłym oddziale wewnętrznym chcielibyśmy stworzyć opiekę dzienną, a na drugim całodobową – mówił na łamach Nowin Wodzisławskich w 2019 r. starosta Leszek Bizoń. Oferta centrum miała być skierowana do dorosłych osób niepełnosprawnych w stopniu umiarkowanym i znacznym, które mogły korzystać z zajęć rehabilitacyjnych i opieki specjalistów.

Zweryfikują zamierzenia

Starostwo zakładało, że z początkiem 2022 r. centrum opiekuńczo-mieszkalne rozpocznie działalność. – W związku z tym, iż nasz wniosek nie uzyskał dofinansowania, a przedsięwzięcie to jest bardzo kosztowne, należy zweryfikować zamierzenia i rozważyć inny kierunek, który zmierzać będzie nadal do zagospodarowania budynków po oddziałach szpitalnych w Rydułtowach – powiedziała podczas sierpniowego posiedzenia zarządu Krystyna Kuczera. W efekcie powiatowi włodarze w najbliższym czasie będą analizować temat.

(juk)

eprasa.pl 79499308b1

W Zespole Szkolno-Przedszkolnym im. Mikołaja Kopernika w Łaziskach musi zostać wybudowana nowa klatka schodowa oraz winda. Takie wymogi nałożono na placówkę. Gmina stara się więc znaleźć wykonawcę zadania. Okazuje się to niełatwe.

Winda dla ZSP Łaziska.

Nie było chętnych na jej wykonanie

ŁAZISKA, GODÓW Konieczność budowy nowej klatki schodowej i windy wynika z przepisów. Budynek, w którym mieści się ZSP Łaziska, jest dwukondygnacyjny. Na piętro, na którym znajduje się przedszkole oraz część użytkowana przez szkołę, czyli dwie sale lekcyjne, część administracyjna, gabinet specjalistyczny, prowadzi jedna klatka schodowa. Kondygnacja piętra nie jest dostępna dla osób z niepełnosprawnościami.

– Wykonanie tego zadanie wynika ze względów bezpieczeństwa. Musimy dostosować szkołę do przepisów przeciwpożarowych, co oznacza konieczność wybudowania drugiego zejścia z piętra, oraz do przepisów o dostępności (dla osób niepełnosprawnych – wyj. red.), stąd konieczność budowy windy – tłumaczy Mariusz Adamczyk, wójt gminy Godów. Nie istnieje możliwość zabudowy dodatkowej klatki schodowej i windy wewnątrz budynku, toteż muszą one zostać zbudowane na zewnątrz.

Z opisu przetargowego wynika, że klatka schodowa została zaprojektowana jako szkielet żelbetowy ryglowo-słupowy wraz z windą osobową. Obudowa klatki schodowej

Piętro budynku nie jest dostępne dla osób niepełnosprawnych fizycznie

(ściany i dach) zostanie przeszklona w konstrukcji aluminiowo-szklanej, ze względu na warunki ochrony konserwatorskiej oraz zapewnienie odpowiedniego doświetlenia. Nowe okna ppoż. zachowają wymiary, kolorystykę i układ szprosów istniejących okien. Projektowana klatka zewnętrzna będzie dwukondygnacyjna, w kształcie sześciokąta zbliżonego do litery „L". Lokalizacja: północno-wschodnia część budynku.

Urząd Gminy w Godowie przetarg na wykonanie klatki i windy ogłosił 9 lipca. Niespełna miesiąc później postępowanie zostało unieważnione. – Z powodu braku ofert – wyjaśnia Mariusz Adamczyk, dodając, że wkrótce ogłoszony zostanie drugi przetarg.

Temat został wywołany również przez radnego z Łaziska Michała Kuczaka, na posiedzeniu komisji wspólnych Rady Gminy w Godowie, które odbyło się 26 sierpnia. – Co dalej z tą inwestycją? – dopytywał Kuczak, wyrażając troskę o to, czy sprawę uda się pozytywnie sfinalizować. Tomasz Kasperuk, zastępca wójta Godowa potwierdził, że gmina przymierza się do ogłoszenia drugiego przetargu. – Wydłużymy czas na wykonanie zadania – powiedział Kasperuk. W pierwszym przetargu gmina chciała, by klatka z windą były gotowe do końca listopada tego roku. – W ponownym przetargu wydłużymy czas do maja przyszłego roku. Może w pierwszym przetargu nie znaleźliśmy chętnych, bo czas był za krótki. Firmy mają sporo pracy. Zadanie, które chcemy zlecić, ma dość specjalistyczny charakter. Nie wykona go raczej żadna z lokalnych firm. Przy dłuższym terminie realizacji jest większa szansa na znalezienie wykonawcy – zakończył Kasperuk.

(art)

Jak już informowaliśmy na naszych łamach, w tym roku miał zostać wyremontowany najgorszy odcinek ul. Czarnieckiego w Wodzisławiu – od skrzyżowania pięciu dróg do granicy z gminą Godów. Powiatowy Zarząd Dróg wybrał co prawda firmę, która miała się remontem już zajmować, ale inny oferent się odwołał. I wygląda na to, że sprawa może ugrzęznąć w Krajowej Izbie Odwoławczej.

Ulica Czarnieckiego w tym roku remontu się jednak nie doczeka?

WODZISŁAW, KROSTOSZOWICE Złożenie przez jednego z uczestników przetargu na remont granicznego odcinka ul. Czarnieckiego odwołania w KIO oznacza, że PZD musi czekać na rozstrzygnięcie i do tego czasu nie może podpisać umowy z wybranym oferentem, który w myśl kryteriów PZD zaproponował najkorzystniejszą ofertę.

Nieco więcej światła na problem rzucił kilka dni temu radny powiatowy Robert Wala. Podczas posiedzenia wspólnego Komisji Rady Gminy w Godowie powiedział, że rozprawa przez KIO w sprawie ul. Czarnieckiego ma rozpocząć się 1 września. I rzeczywiście wczoraj taka rozprawa się odbyła. Kiedy wydane zostanie orzeczenie? Tego nie wiadomo. Z KIO w tej sprawie nie udało nam się skontaktować. Doświadczenie uczy jednak, że do wydania orzeczenia może dojść nieprędko. – Pesymistyczny scenariusz jest taki, że w tym roku tego remontu nie uda się rozpocząć – powiedział radnym z Godowa Robert Wala.

Ul. Czarnieckiego to droga administrowana przez Powiatowy Zarząd Dróg w Wodzisławiu (z siedzibą w Syryni). Od lat jest w fatalnym stanie, zwłaszcza odcinek od granicy z Krostoszowicami do skrzyżowania pięciu dróg, który po okresie zimowym bardziej przypomina miejscami drogę gruntową, niż asfaltową. Remont stał się możliwy dopiero wtedy, kiedy miasto Wodzisław zdecydowało o tym, że wesprze w tym zadaniu Powiat Wodzisławski. W maju ogłoszono przetarg, który właśnie utknął w KIO.

(art)

Odcinek ul. Czarnieckiego przy granicy z gminą Godów

REKLAMA

eprasa.pl 79499308b1

Równo w południe 1 września w auli Powiatowego Centrum Kształcenia Zawodowego i Ustawicznego w Wodzisławiu Śląskim odbyła się powiatowa uroczystość inauguracji roku szkolnego 2021/2022. Padły słowa podziękowania za trudny miniony rok i słowa nadziei co do przebiegu roku bieżącego. Nie zabrakło nawiązań do bieżącej polityki, w tym... do kryzysu migracyjnego na polsko-białoruskiej granicy.

Radość, nadzieja i ciut polityki na inauguracji roku szkolnego

Powiatowa inauguracja roku szkolnego 2021/2022 w PCKZiU Wodzisław Śl.

POWIAT W uroczystościach na niedużej auli wzięli głównie udział oficjele: przedstawiciele Powiatu Wodzisławskiego, części gmin, dyrektorzy powiatowych szkół ponadpodstawowych. Ponadto nauczyciele, którzy odebrali na uroczystości akt mianowania na wyższy stopień zawodowy, przedstawiciele związków zawodowych, zaproszeni goście. Ze względów na ograniczenia pandemiczne zdecydowano o tym, że uroczystość będzie miała skromniejszy przebieg. Uczniowie mogli ją oglądać zdalnie z sal lekcyjnych.

Podczas przemówień wyrażano przede wszystkim radość z powrotu do normalnego nauczania. – Cenimy osiągnięcia techniki i to wszystko, co dzięki nim udało się w minionych miesiącach opanować, ale nic nie zastąpi tradycyjnej lekcji przy tablicy i relacji nauczyciel -uczeń. Tęsknimy za pełnymi salami i gwarnymi korytarzami – powiedziała na wstępie Katarzyna Zöllner – Solowska, naczelnik Wydziału Oświaty Starostwa Powiatowego w Wodzisławiu Śl. – To dzisiejsze rozpoczęcie roku szkolnego budzi w nas nadzieję, że uda się przeprowadzić ten rok szkolny bez przeszkód, bez przechodzenia na tryb zdalny – dodała.

Duża odpowiedzialność szkół

Wicestarosta wodzisławski Tadeusz Skatuła powiedział, że po prawie dwóch latach obostrzeń, dzisiejszy dzień traktuje jako duże święto, nie tylko młodzieży i nauczycieli, ale całej lokalnej społeczności.

– Ostatni trudny czas uświadomił nam w sposób szczególny, jak wielka odpowiedzialność stoi przed polską szkołą. Żyjemy w czasach, w których zamiast współpracy stawia się na konkurencję, zamiast integracji na rywalizację, zamiast prawdy jakże często lukruje się rzeczywistość. Wszystkim tym zjawiskom szkoła musi się przeciwstawić zdecydowanie. Bo to szkoła buduje podstawy naszego społeczeństwa, naszej przyszłości – powiedział Skatuła.

Szkoła ma uczyć, nie narzucać

Dodał, iż jest przekonany, że szkoły powiatowe obiorą właściwy kierunek i będą kształcić ludzi światłych, mądrych. Ludzi, którzy potrafią rozmawiać, szanować innych, prowadzić z nimi dialog, nawet jeśli się z nimi nie zgadzają.

– W edukacji nie chodzi przecież o to, by narzucać i wskazywać jedynie właściwe ścieżki, lecz by nauczyć odsiewać dobro od zła, prawdę od kłamstwa, dać młodym ludziom narzędzia do tego, by w zgodzie z samym sobą podążać właściwą drogą – powiedział Skatuła.

Słowa te można uznać jako nawiązanie do bieżącej sytuacji politycznej wokół polskiej szkoły. Przypomnijmy, że spora część opinii publicznej oraz politycy opozycji zarzucają obecnemu Ministrowi Edukacji i Nauki Przemysławowi Czarnkowi chęć centralizowania polskiej szkoły i ręcznego wpływania na nią poprzez bezpośredni nadzór kuratorów.

Poseł: „nie" dla zawłaszczania szkoły

Głos zabrał również poseł Krzysztof Gadowski, jedyny parlamentarzysta obecny na uroczystości (inni wysłali swoich przedstawicieli lub listy). Powiedział, że na uroczystość wszyscy przyszli z ogromną radością i nadzieją.

– Ta chwila daje nadzieję. Kilkanaście ostatnich miesięcy ograniczyło funkcjonowanie szkoły, relacji mistrz-uczeń, relacji oko w oko. Dziś radość zafunkcjonowała nie tylko wśród nas, ale przede wszystkim wśród młodzieży – powiedział poseł Gadowski.

Dodał, że dziś przed nauczycielami ważna rola. – Wiedza jest potęgą, trzeba chcieć tylko po nią sięgnąć. Ale ta wiedza powinna być w odpowiedni sposób podana. A to zależy już od tego mistrza, nauczyciela. To wy nauczyciele dostarczacie temu krajowi jego bogactwo. Ten kraj potrzebuje ludzi światłych i otwartych – powiedział poseł Grabowski.

Dodał, że żadna partia, jakakolwiek w Polsce by przejmowała władzę, nie może sobie podporządkowywać szkoły.

– Nie może być tak, że ktoś centralnie z góry mówi, że potrzebuje takiej a takiej szkoły – zaznaczył Gadowski.

Kryzys migracyjny na otwarciu roku szkolnego

Poseł Krzysztof Gadowski powiedział, że jakość szkoły zależy od prestiżu zawodu nauczyciela, który staje się mistrzem, bo jest na zawołanie, jest w pierwszym kontakcie. – Myśmy powinni dać młodzieży swobodę. Swobodę wypowiedzi, swobodę patrzenia na świat i otwartości, a wtedy Polska naprawdę będzie piękna – powiedział Gadowski.

Na koniec przypomniał, że obchodzony był również sierpień Solidarności, która rodziła się 41 lat temu po porozumieniach w Szczecinie, Gdańsku, Jastrzębiu.

– To były potężne działania, wspaniałe zrywy. Walczyliśmy o wolność, prawdę, demokrację. Tego uczmy w szkole. A dziś mamy też sytuację taką dwuznaczną, z granicą wschodnią. Mamy uchodźców, słyszymy o stanie nadzwyczajnym. Czy o taką Polskę walczyliśmy? Czy o to chodzi? Walczyliśmy o Polskę wolną, otwartą – zakończył Gadowski, życząc nauczycielom, by uczyli wolności, otwartości i by byli odważni.

Młodzież na nas patrzy

Z kolei Mariola Juraszek-Morawska, starszy wizytator rybnickiej delegatury Kuratorium Oświatowego w Katowicach przypomniała, że dorośli są dla młodzieży wzorami, które są naśladowane. – Młodzież na nas patrzy, od nas uczy się międzyludzkich relacji – powiedziała.

Arkadiusz Gajda, prezes wodzisławskiego oddziału NSZZ Solidarność pracowników oświaty, wskazał na potrzebę międzyludzkiej solidarności. – Tym, co pozwoliło nam w przeszłości przetrwać trudne czasy w przeszłości, było wspólne działanie. Solidarność. Dlatego życzę nam wszystkim solidarności – powiedział.

Zmiany dyrektorów w dwóch szkołach

Po przemówieniach władze powiatu podziękowały dwóm dyrektorom, którzy właśnie zakończyli kadencje dyrektorskie. Jacek Stebel przestał być dyrektorem Zespół Szkół Ponadpodstawowych w Rydułtowach, zaś Andrzej Skiba zakończył kadencję dyrektora Zespołu Placówek Szkolno-Wychowawczo-Rewalidacyjnych w Wodzisławiu Śl. Obaj nie ubiegali się o kolejne kadencje.

– Sami ustąpili ze stanowisk, żeby nikt nie myślał, że to myśmy zrezygnowali z tak dobrych fachowców – podkreśliła Kornelia Newy, członek zarządu Powiatu Wodzisławskiego, resortowo odpowiedzialna za oświatę. Odchodzących dyrektorów zastąpili: Beata Pirogowicz w ZSP Rydułtowy oraz Józef Pierzga w ZPSWR Wodzisław. Oboje byli dotychczas wicedyrektorami w tych placówkach.

Kornelia Newy podziękowała nauczycielom za trud pracy w poprzednim roku szkolnym. – Bo był wyjątkowy i bardzo trudny – powiedziała. Życzyła też, by ten bieżący rok był dobry. – A będzie dobry, jak będzie normalny.

Na koniec włodarze powiatu wręczyli akty mianowania na wyższy stopień zawodowy kilkorgu nauczycielom powiatowych szkół. Finałem uroczystości był zaś krótki występ artystyczny przygotowany przez dwójkę uczniów. **(art)**

Rok szkolny 2021/2022 w szkołach powiatowych w liczbach

- Liczba przyjętych uczniów do klas pierwszych stan na 25.08.2021 – **1265**
- Liczba oddziałów klas pierwszych ogółem – **42**
- Liczba oddziałów ogółem – **253**
- Liczba uczniów ogółem – **5745**

– Warto podkreślić, że tegoroczne wyniki naboru do szkół prowadzonych przez Powiat Wodzisławskie okazały się udane, dzięki czemu w roku szkolnym 2021/2022 uruchomiamy 42 odziały, czyli tyle ile zaplanowaliśmy. Dużym powodzeniem cieszyło się liceum sportowe w Zespole Szkół Technicznych, gdzie postanowiliśmy otworzyć dodatkowy oddział. Jedynie w Liceum im. Noblistów Polskich w Rydułtowach zamiast dwóch planowanych oddziałów otwarty będzie jeden – zaznacza Magdalena Spandel ze Starostwa Powiatowego w Wodzisławiu Śl.

eprasa.pl 79499308b1

Przez Skrbeńsko do Czech autem nie przejedziesz? Scenariusz całkiem możliwy

Radni z Godowa pozytywnie zaopiniowali przygotowany na zlecenie Starosty Wodzisławskiego projekt organizacji ruchu na ul. Piotrowickiej w Skrbeńsku. Zakłada on całkowite zamknięcie przejścia granicznego Skrbeńsko-Piotrowice dla ruchu samochodowego. Radni zaznaczyli jednak, że na razie przejście graniczne ma być zamknięte dla samochodów do końca tego roku, a dojazd do niego musi zostać lepiej oznakowany.

SKRBEŃSKO, POWIAT Radni wydali opinię na prośbę starosty Leszka Bizonia. Ten zaproponował zamknięcie przejścia dla samochodów, bo od dłuższego czasu narasta tam problem z ruchem samochodów ciężarowych. Przejście graniczne Skrbeńsko-Piotrowice nie jest przystosowane do ruchu ciężarówek. Czesi już jakiś czas temu wprowadzili na nim fizyczne ograniczenie możliwości przejazdu samochodów szerszych niż 2 metry (nie brak opinii, że zrobili to nielegalnie, bo słupki ograniczające przejazd zamontowali... po polskiej stronie). Zdecydowali się na taki krok, bo wąskie drogi po czeskiej stronie nie są przystosowane do ruchu ciężarowego. Zresztą po polskiej stronie – na wspomnianym odcinku ul. Piotrowickiej – również.

Wąska droga zapchana cofającymi się ciężarówkami

Wtedy też na skrzyżowaniu ul. Piotrowickiej i Poprzecznej w Skrbeńsku pojawiły się znaki zakazu, informujące o tym, że na przygraniczny fragment Piotrowickiej nie mogą wjeżdżać ciężarówki oraz pojazdy szersze niż 2 metry. Dodatkowe znaki pojawiły się również na zjeździe z drogi powiatowej – ul. 1 Maja – w kierunku Skrbeńska. Mimo tego, kierowcy na przejście graniczne, przez ul. Piotrowicką się pchają – zarówno ciężarówek, jak i np. kamperów. I przejechać nie mogą, bo fizycznie jest to niemożliwe. Muszą się więc wycofywać. Na wąskiej drodze, z jednej strony ograniczonej skarpą, z drugiej prywatnymi zabudowanymi posesjami dzieją się dantejskie sceny. Ciężarowe zestawy nie są w stanie nawrócić. Albo wjeżdżają na prywatne posesje, uszkadzając je, albo wycofują się kilkaset metrów, przy okazji najeżdżając na posesje, niszcząc np. ogrodzenia. Mieszkańcy mają tego dość i apelują do władz, by wreszcie coś z tym zrobić. Bo kierowcy znaków albo nie widzą, albo zwyczajnie je lekceważą. Jadą na przejście, bo tak pokazuje im nawigacja.

– Ostatnio na ul. Poprzecznej (jedna z dróg dojazdowych do ul. Piotrowickiej – wyj. red.) zepsuło się auto ciężarowe. Rozmawiałem z kierowcą. Mówił, że zjechał z autostrady A1 w Mszanie i jedzie przez Skrbeńsko do Żyliny, bo tak kieruje go nawigacja. Tłumaczyłem, że nie przejedzie przez przejście graniczne. Nie dowierzał, aż sam nie poszedł pieszo sprawdzić – opowiada Antoni Tomas, przewodniczący Rady Gminy w Godowie.

Na razie na przejściu Czesi zamontowali dwa słupki uniemożliwiające przejazd pojazdów szerszych niż 2 metry. Być może wkrótce między nimi pojawi się trzeci słupek i przejście dostępne będzie tylko dla pieszych i rowerzystów.

Google nie pomoże

Pojawił się pomysł, by nawiązać kontakt z Google, poprosić internetowego giganta by nawigacja nie wskazywała przejazdu przez Skrbeńsko. – Okazuje się to niemożliwe. Rozmawiałem z Google i powiedzieli, że nie mają takiej możliwości. Nawigacja sama wskazuje taki przejazd, jeśli widzi, że odbywa się daną trasą ruch. A Piotrowicką się odbywa, bo przecież jeżdżą tędy również auta osobowe, polskie, czeskie, pracowników dojeżdżających do zakładów pracy. I dopóki aplikacja Google będzie widzieć, że jest tam ruch, dopóty będzie wskazywać tę drogę kierowcom w nawigacji – wyjaśnia Tomasz Kasperuk, zastępca wójta Godowa. Jak mówi, osobiście był sceptyczny co do całkowitego zamykania przejścia dla ruchu samochodowego, ale po spotkaniu na miejscu, już taki sceptyczny nie jest. – Natknęliśmy się na jednego kierowcę, który nie mógł przejechać. Tłumaczył się, że tak go skierowała nawigacja – mówi. Dlatego jego zdaniem, całkowite zamknięcie przejścia dla samochodów jest w tej sytuacji być może jedynym możliwym rozwiązaniem problemu. – Ale chciałbym, żebyście jako radni do tematu się odnieśli – powiedział na wspólnym posiedzeniu Komisji Rady Gminy w Godowie.

Poprawić oznakowanie

I radni zdecydowali. 9 głosami „za", wyrazili stanowisko, by zamknąć przejście graniczne dla samochodów, a pozostawić na nim możliwość ruchu pieszo-rowerowego. Zaznaczyli przy tym, że przejście ma być zamknięte czasowo, na okres do 31 grudnia. Argumentowali, że być może wtedy algorytmy Google wyrzucą przejazd przejściem z proponowanych tras i później będzie można przejście znów udostępnić dla samochodów osobowych. Choć zdają sobie sprawę, że może być i tak, że po ponownym otwarciu przejścia, znów pojawią się na nim ciężarówki. Dlatego w swojej opinii zobligowali starostwo do lepszego oznakowania ul. 1 Maja. Radni chcą, by już tam pojawiły się znaki informujące o niemożności przejechania przez przejście Skrbeńsko-Piotorowice.

Nie jest to jednak stanowisko jednomyślne. 5 radnych go nie poparło. Część z nich uważa, że należy skupić się przede wszystkim na poprawie oznakowania, i to nie na samej ul. Piotrowickiej – bo kiedy ciężarówki tam wjadą, to jest już za późno – ale na ul. 1 Maja, a więc na drodze powiatowej. Tak, aby kierowcy przed wjazdem do Skrbeńska widzieli wyraźnie znaki informujące o niemożności przejazdu przez przejście graniczne. – Istniejące obecnie oznakowanie jest słabo widoczne, kierowcy ciężarówek mogą go nie widzieć. Poza tym brakuje znaków na ul. 1 Maja – powiedział Robert Wala, radny powiatowy, który oczywiście nie mógł wziąć udziału w głosowaniu radnych gminnych, ale był obecny no posiedzeniu komisji i przysłuchiwał się dyskusji. Podobne zdanie wyraził również radny Stanisław Palowski.

– Od początku powiat źle oznakował tę drogę i dojazd do przejścia. I stąd wziął się problem – powiedział Palowski. Jego zdaniem, jeśli przejście zostanie zamknięte dla samochodów, to pojawią się zapewne głosy sprzeciwu. – Bo są ludzie, którzy dojeżdżają tędy do pracy, do hotelu Dakol przy granicy, turyści – zauważył Palowski. Antoni Tomas przypomniał jednak, że kilka kilometrów dalej, w Gołkowicach jest kolejne przejście, z którego mogą korzystać kierowcy. – Ale tylko samochodów osobowych, bo na moście granicznym jest ograniczenie tonażowe – przypomniał Mariusz Adamczyk, wójt gminy Godów.

Do sprawy będziemy wracać.

Artur Marcisz

Najpierw pojawiło się kilka dziur, które z czasem załatano. Została jedna, choć bardzo irytująca kierowców, bo biegnąca przez całą szerokość drogi. Chodzi o jedną z wodzisławskich ulic w dzielnicy Jedłownik.

Dziura biegnąca przez całą szerokość drogi denerwuje mieszkańców

WODZISŁAW ŚL. Jeden z naszych czytelników opisując bolączkę dzielnicy Jedłownik, w której mieszka, zastanawia się: Czy zarządca drogi chce doprowadzić do jakiegoś nieszczęścia? Jak relacjonuje nam, w ciągu ul. Rogowskiej jakiś czas temu „wykrojono" kilka dziur. Większość załatano, choć ciągle pozostaje jedna (na wysokości ul. Gosława), która na nieszczęście kierowców, biegnie przez całą jej szerokość.

– Najpierw pojawiła się dziura, którą zasypano żwirem. Przyszły obfite deszcze, żwir wypłukało. Po kilku dniach jazdy jak po torze z przeszkodami pojawił się nowy żwir, ale dziury nie zaasfaltowano. Co gorsza, nie umieszczono tam żadnych znaków ostrzegawczych informujących o utrudnieniach. Jeśli ktoś po zmierzchu niedostrzeganie zawczasu utrudnień, będzie miał spore problemy, bo wydaje się, że zawieszenie samochodu ucierpi zbyt mocno – przekazuje naszej redakcji mieszkaniec. I pyta zirytowany: Długo to jeszcze potrwa?

O komentarz do sprawy poprosiliśmy wodzisławski magistrat, bo to miasto administruje ul. Rogowską. – Dziura, o której mowa tymczasowo utwardzona kamieniem, wynika z wykonywania przyłącza gazu do budynku OSP i budynku mieszkalnego. Z informacji uzyskanych od wykonawcy przyłącza wynika, że trwa oczekiwanie na realizację wcinki gazu przez Gazownię w Rybniku. Po tym czasie – planowo na początku września – zostanie przywrócona nawierzchnia asfaltowa w jezdni – wyjaśnia nam – Klaudia Bartkowiak, główny specjalista ds. komunikacji i promocji miasta w Urzędzie Miasta Wodzisławia Śl.

(mad)(juk)

Jak wyjaśnia wodzisławski magistrat, dziura w ciągu ul. Rogowskiej tymczasowo utwardzona kamieniem, powstała podczas wykonywania przyłącza gazu do budynku OSP i budynku mieszkalnego. Ma zostać zaasfaltowana.

eprasa.pl 79499308b1

Raport o stanie Wodzisławia Śl.

WODZISŁAW ŚL. 237 stron zawiera najnowszy, a zarazem trzeci w samorządowej historii Wodzisławia Śl. dokument o nazwie: raport o stanie miasta. Jego sporządzenie i analiza to wymóg wynikający z przepisów Ustawy o samorządzie gminnym. Przeczytaliśmy dokument, który jest źródłem wiedzy o stanie miasta. Oto najważniejsze informacje, jakie zostały w nim zawarte. Raport został sporządzony za rok 2020.

DEMOGRAFIA

Według danych urzędowej ewidencji ludności w 2020 r. Wodzisław Śl. zamieszkiwało 45 268 osób (w 2019 r. było 45 816). W wieku produkcyjnym (15-64 lat) było 28 679 wodzisławian, a w wieku poprodukcyjnym (powyżej 65 lat) – 9 128.

NOWE BUDOWNICTWO

Starostwo Powiatowe w Wodzisławiu Śl. wydało w zeszłym roku 425 decyzji o pozwoleniu na budowę na terenie miasta.

BEZROBOCIE

1 135 wodzisławian zarejestrowanych było w Powiatowym Urzędzie Pracy w Wodzisławiu Śl., w tym: 659 kobiet, 483 osób długotrwale bezrobotnych, 291 osób powyżej 50 roku życia, 75 osób niepełnosprawnych.

SCHRONIENIE BEZDOMNYCH

Z pomocy doraźnej w formie ogrzewalni łącznie skorzystało około 40 osób. Kompleksowej pomocy w schronisku, obejmującej m.in.: nocleg, wyżywienie, odzież, udzielono łącznie 86 osobom. Z tego 47 osób skorzystało z pomocy gwarantowanej przez Towarzystwo Charytatywne „Rodzina", a 24 osoby otrzymały wsparcie z Koła Wodzisławskiego Towarzystwa Pomocy im. Św. Brata Alberta. Udzielono także pomocy w schroniskach ulokowanych poza Wodzisławiem Śl. Pomoc ta dotyczyła 13 osób.

POMOC SPOŁECZNA

Pomocy społecznej w 2020 r. uzyskały 1 753 osoby. Świadczenia na podstawie ustawy o pomocy społecznej przyznano 547 osobom.

PUNKT KONSULTACYJNY W RAMACH MIEJSKIEGO OŚRODKA POMOCY SPOŁECZNEJ

- Z porad prawnika skorzystało 53 osób, którym udzielono 75 konsultacji,
- z porad psychologa skorzystało 24 osoby, którym udzielono 67 konsultacji,
- z porad psychiatry skorzystało 48 osób, którym udzielono 108 konsultacji.

ŚWIADCZENIA

- Liczba uprawnionych do świadczenia wychowawczego 500+ w zeszłym roku wyniosła 8 068 dzieci. W stosunku do roku 2019 liczba uprawnionych zwiększyła się o 321 dzieci.
- 5089 uczniów otrzymało świadczenie Dobry Start, co stanowi spadek o 99 osób w stosunku do roku 2019.
- Liczba uprawnionych do jednorazowej zapomogi z tytułu urodzenia dziecka (becikowe) wyniosła 233 osoby.

DZIAŁALNOŚĆ GOSPODARCZA

W minionym roku założonych zostało 129 nowych działalności gospodarczych. W sumie zarejestrowanych podmiotów na terenie miasta było 2 573.

RODZINNY PARK ROZRYWKI „TRZY WZGÓRZA"

Sprzęt sportowy był wypożyczany 2639 razy, sprzedano 101 biletów wstępu do parku linowego (trasa maluch), chatę solną odwiedziło 115 osób (74 wejścia ulgowe, 41 wejść normalnych).

MIEJSKA I POWIATOWA BIBLIOTEKA PUBLICZNA

Zarejestrowanych było 8 956 czytelników, którzy odwiedzili Bibliotekę 62 952 razy i wypożyczyli 140 335 egzemplarzy zbiorów.

WODZISŁAWSKIE CENTRUM KULTURY

- 59 359 osób – uczestniczyło w wydarzeniach online,
- 7 610 osób – skorzystało z oferty Kina Pegaz,
- 4 872 osób – uczestniczyło w ramach edukacji kulturalnej,
- 3 064 osób – uczestniczyło w koncertach, spektaklach, przeglądach,
- 1 446 osób – skorzystało z akcji „Zima w mieście",
- 1 370 osób – wzięło udział w imprezach współorganizowanych przez WCK,
- 800 osób – skorzystało z oferty zajęć popołudniowych Amatorskiego Ruchu Artystycznego „ARA"
- 535 osób – skorzystało z rodzinnej aktywności

MUZEUM

Zbiory Muzeum powiększyły się o 78 eksponatów: dział historii – 34 pozycji, dział kultury regionu – 5 pozycji, dział etnograficzny – 39 pozycji. Ponadto zrealizowano ponad 50 badań.

STRAŻ MIEJSKA

Wodzisławska Straż Miejska w roku 2020, wykonując swoje obowiązki służbowe, ujawniła 1 283 wykroczenia. Podjęto 6 327 różnorodnych interwencji w stosunku do kierowców popełniających wykroczenia drogowe, osób nietrzeźwych, bezdomnych itp. Mieszkańcy 1 896 razy zwracali się do Straży Miejskiej z prośbą o pomoc.

EKO DZIAŁANIA

W roku 2020 miasto dofinansowało mieszkańcom łącznie 439 inwestycji polegających na wymianie źródeł ciepła/montażu instalacji OZE, w tym:

- 175 kotłów węglowych,
- 27 kotłów na biomasę,
- 183 kotłów gazowych,
- 3 kolektory słoneczne,
- 7 pomp ciepła,
- 3 podłączenia do sieci ciepłowniczej,
- 3 ogrzewanie elektryczne.

AZBEST

W zeszłym roku miasto zrealizowało 14 wniosków mieszkańców o udzielenie dotacji do likwidacji materiałów budowlanych zawierających azbest. Łączna ilość usuniętego azbestu wyniosła 26,77 Mg.

2020 R. W URZĘDZIE MIASTA

- 81 247 zarejestrowanej korespondencji wpływającej,
- 5 5120 korespondencji wychodzącej,
- 20 712 wydanych decyzji administracyjnych,
- 1 025 złożonych wniosków CEIDG (Centralnej Ewidencji i Informacji o Działalności Gospodarczej),
- 2 727 wydanych dowodów osobistych,
- 103 wniosków o udzielenie informacji publicznej,

RADA MIEJSKA

Podjęto 116 uchwał, w tym:

- 104 zgłoszono przez prezydenta miasta,
- 6 zgłoszono przez radę miejską,
- 6 zgłoszono przez przewodniczącego rady miejskiej.

FINANSE WODZISŁAWIA ŚL.

- Dochody – 242 827 254 zł,
- Wydatki – 233 587 817 zł,
- Nadwyżka – 9 239 437 zł,
- Zadłużenie – 70 955 832 zł.

ŚRODKI ZEWNĘTRZNE

28 243 664 zł to suma funduszy zewnętrznych, które w 2020 r. miasto pozyskało i o które aplikowało. Fundusze unijne to 15 056 268 zł, natomiast krajowe – 13 187 39 zł.

OŚWIATA

- 1 547 – tyle dzieci uczęszczało do miejskich przedszkoli publicznych,
- 3 513 – tyle uczniów uczęszczało do wodzisławskich szkół podstawowych.

PANDEMIA

Wydatki z rezerwy celowej na zarządzenie kryzysowe w związku z pandemią Covid-19 to 322 021 zł, w tym:

- Biuro Zarządzania Kryzysowego wydatkowało 228 031 zł: wymazobus – 61 690 zł, ozonowanie budynków Urzędu Miasta – 9 598,92 zł, pranie umundurowania – 82 zł, zakupy sprzętu i artykułów niezbędnych do walki z COVID-19 – 156 660,29 zł,
- Biuro Administracyjno-Gospodarcze – 78 000 zł,
- Miejski Ośrodek Pomocy Społecznej – 5 990 zł,
- Służby Komunalne Miasta – 10 000 zł.

MIENIE KOMUNALNE

- 568 ha to powierzchnia nieruchomości gruntowych stanowiących własność miasta,
- 49 nieruchomości zbyto, z czego gruntowych było 11, a lokali mieszkalnych – 38,
- 57 nieruchomości nabyto,
- 1 nieruchomość oddano w trwały zarząd,
- 62 umowy najmu i dzierżawy zawarto.

KONSULTACJE

Na 21 przeprowadzonych w zeszłym roku konsultacji społecznych 36 mieszkańców wzięło w nich udział.

KARTY

Wydano: 142 Wodzisławskich Kart Seniora, 435 Kart Rodzina 3+, 446 Kart Dużej Rodziny.

(juk)

Projekt „W cieniu Szarloty – jak wydobyć potencjał Miasta Rydułtowy" uzyskał dofinansowanie w ramach programu Rozwój Lokalny. Miasto ma do wydania ponad 3,5 mln euro, czyli ponad 16 mln zł.

Na co miasto chce wykorzystać 3,5 mln euro?

RYDUŁTOWY Magistrat opublikował listę zadań, które chce zrealizowane do 31 marca 2024 roku. – Wybór tych przedsięwzięć był trudny. Chcemy Wam przedstawić wyniki tych prac. Na listę do realizacji wpisaliśmy przedsięwzięcia pogrupowane w poszczególnych wymiarach, czyli gospodarczym, społecznym, związany ze środowiskiem i ekologią, a także przestrzennym – informuje Alina Puzynowska- Szczyra z Urzędu Miasta w Rydułtowach.

Wspomniany wymiar gospodarczy zakłada budowę ulicy Nowej na odcinku od Orlovskiej do ul. Strefa Gospodarcza, co ma na celu udrożnienie terenów inwestycyjnych. Zostanie również reaktywowana ulica Ofiar Terroru. Powstaną również dwa nowe miejsca: Centrum Wsparcia Przedsiębiorczości Lokalnej i Młodzieżowy Klub Przedsiębiorczości „Rydułtowski Gyszeft".

W kategorii „Dbamy o potrzeby społeczne" zostanie wykonany podjazd sceniczny w Rydułtowskim Centrum Kultury „Feniks". Dla poprawy bezpieczeństwa, 13 przejść dla pieszych zostanie oznakowane pod kątem osób słabowidzących. Ponadto, powstanie program wsparcia dla starszych samotnych osób, Centrum Obywatelskie zostanie wyposażone, a także zostaną zorganizowane wieloaspektowe zajęcia dla dzieci i młodzieży oraz ich rodzin. Oprócz tego, mieszkańcy będą mieli okazję do wzięcia udziału w grze terenowej i międzynarodowym festiwalu szachowym, który odbędzie się w Rydułtowach.

„Ekorozwiązania" zaproponowane przed urzędników to budowa centrum przesiadkowego przy ul. Ofiar Terroru 91 w Rydułtowach, a także aktualizacja założeń do planu zaopatrzenia w ciepło, energię elektryczną i paliwa gazowe na obszarze gminy.

Tereny poprzemysłowe w rejonie byłego szybu Leon III zostaną zagospodarowane pod budowę osiedla mieszkaniowego. Adaptacja sztolni na strzelnicę sportową ma również poprawić atrakcyjność Rydułtów jako miasta, gdzie warto zamieszkać.

Przedsięwzięcia są aktualnie poddawane akceptacji przez Ministerstwo Funduszy i Programów Rozwojowych. Propozycje przedsięwzięć w sierpniu zostały przez magistrat przedstawione przedstawicielom lokalnej społeczności. **(apa)**

eprasa.pl 79499308b1

Maraton Rowerowy Dookoła Polski to impreza prawdziwych twardzieli, którzy mają do przejechania na rowerze 3200 km w limicie 10 dni. Impreza organizowana jest co 4 lata. W tym roku wygrał ją Paweł Pieczka, rowerowy gigant z Godowa. Człowiek, który przejechał wcześniej na rowerze m.in. góry Pamiru w centralnej Azji. Drugim naszym bohaterem tej imprezy został Roman Kaczmarczyk z Gorzyczek, autor jedynego na całej trasie społecznego punktu odpoczynku.

Paweł w 8 dni objechał granice Polski rowerem. Romek dla takich śmiałków stworzył azyl

GODÓW, GORZYCZKI Idea MRDP, którego pomysłodawcą jest Daniel Śmieja, jest prosta, jej wykonanie szaleni trudne. Uczestnicy zbierają się na starcie pod latarnią w Rozewiu, po czym jadąc ściśle wytyczoną trasą jak najbliżej granic kraju (zgodnie z ruchem wskazówek zegara) w ciągu 10 dni mają zameldować się ponownie pod latarnią w Rozewiu. Pokonać trzeba około 3200 km. Codziennie średnio 320 km na rowerze! Bez względu na pogodę i warunki terenowe. Toteż na starcie pojawiają się zawodnicy o wyjątkowej kondycji i niesamowicie silnej psychice. Bo to ona często decyduje o powodzeniu.

W tym roku Maraton ruszył w sobotę 21 sierpnia. Na starcie pojawiło się 80 śmiałków. Do mety dojechało 39. Z tego w limicie 10 dni zmieściło się 29. Pozostałych 10 dojechało na metę, ale po limicie. Te liczby pokazują jak ekstremalnym wyzwaniem dla ludzkiego organizmu jest MRDP. Tym bardziej godny podziwu jest wyczyn Pawła Pieczki z Godowa. Na naszych łamach pisaliśmy o nim kilka razy. Na rowerze przejechał Rosję i Syberię. Podróżował w wysokich górach Pamiru. Jego znajomi mówią wprost: – To harpagan. Na rowerze nie do zdarcia.

Człowiek nie do zdarcia

Cztery lata temu po raz pierwszy wziął udział w MDRP. Zajął 3. miejsce, a w swojej kategorii był 2. Wtedy pokonanie trasy Maratonu zajęło mu 8 dni 5 godzin i 4 minuty. W tym roku zwyciężył. Zajął 1. miejsce w kategorii solo. Trudniejszej, bo zawodnicy jadą sami, nie mogą liczyć na współpracę kolegów z teamu, sami organizują sobie noclegi i wypoczynek. Poprawił czas sprzed czterech lat. Na mecie zameldował się po 8 dniach, 4 godzinach i 7 minutach! To najlepszy czas tegorocznego MRDP. Trudniejszego niż przed czterema laty, głównie przez niesprzyjającą aurę. Przez większość dni padało, a w zasadzie lało jak z cebra. – W zasadzie deszcz nie padał tylko na początku i pod sam koniec. A jak nie padało to wiało – opowiada Paweł. Od startu ruszył mocno. Bez spania pokonał 800 km. Dopiero po dwóch dobach pozwolił sobie na dłuższy odpoczynek. – Wiedziałem, że przede mną góry i tam ciężko będzie robić dziennie te 320 km – wyjaśnia. Taka taktyka się opłaciła, skoro na metę wpadł z zapasem niemal dwóch dób. – Było bardzo ciężko, ale satysfakcja jest ogromna – mówi nam Paweł.

Azyl dla śmiałków

Pieczka był jednym z kilkudziesięciu zawodników, którzy wstąpili na odpoczynek do punktu w Gorzyczkach, zorganizowanego przez jego dobrego znajomego Romka Kaczmarczyka. To głównie dzięki Romkowi wiemy, że gościliśmy w regionie śmiałków MRDP. Dlaczego? Jak już wspomnieliśmy, ideą Maratonu jest to, że zawodnicy sami muszą zadbać o miejsce odpoczynku, nocleg, posiłek, ewentualnie naprawy sprzętu. Często śpią w namiotach, w przygodnym terenie. U Romka Kaczmarczyka działał jedyny na całej trasie społeczny punkt odpoczynku, zorganizowany przez gospodarza całkowicie spontanicznie, bez wcześniejszego planowania. – Wiedziałem, że w maratonie uczestniczy jeden z moich dawno nie widzianych znajomych. Skontaktowałem się z nim, powiedziałem, że jak będzie przejeżdżał przez Gorzyczki, to żeby wpadł do mnie na odpoczynek. Odpowiedział mi, że gdyby odpoczął u mnie, to byłoby to nie fair wobec pozostałych uczestników, chyba że zorganizuję odpoczynek też dla innych – opowiada Roman Kaczmarczyk. Długo się nie zastanawiał. Kilka telefonów do znajomych, rodziny. I zapadła decyzja o zrobieniu punktu odpoczynku z prawdziwego zdarzenia. Z posiłkiem, miejscem do spania, a nawet punktem napraw, bo szybko się okazało, że po 1900 km, jakie rowerzyści przejechali z Rozewia do Gorzyczek, niektóre rowery w wielu aspektach nie domagały. – Nie do końca na początku zdawałem sobie sprawę z tego jak wielkie to przedsięwzięcie. Na szczęście pomogła mi rodzina, zwłaszcza syn Kacper, który zastępował mnie, kiedy byłem w pracy i wydawał zawodnikom posiłki. Pomogli znajomi, krewni, szybko znalezieni sponsorzy. Sam nie zorganizowałbym choćby tylu koców, materaców czy śpiworów – podkreśla Romek.

Śląska gościnność

Jedni wpadali do jego punktu i od razu szli spać, inni najpierw coś zjedli, jeszcze innym trzeba było pomóc naprawić rower. – Mogli się umyć. Niektórym wypraliśmy i wysuszyliśmy w suszarce również ubrania – opowiada.

Roman i jego syn Kacper z kartą, na której podpisali się niemal wszyscy zawodnicy, którzy odwiedzili punkt odpoczynkowy w ich domu w Gorzyczkach

Zawodnicy nie kryli wdzięczności. Dziękowali w mediach społecznościowych za przygotowanie punktu. Jeden w mediach społecznościowych napisał: „Jeśli prawdą jest, że dobro wraca podwójnie, to Ty Romek jesteś zabezpieczony na długi czas”. – Bardzo im się tu w naszej okolicy podobało. Chwalili zwłaszcza Żelazny Szlak Rowerowy. Mówili, że to jedna z najlepszych tego typu tras w kraju – opowiada Romek. Szacuje, że przez jego punkt w ciągu 6 dni przewinęło się około 60 zawodników. Większość podpisała się na pamiątkowej karcie, która już stała się dla Romka cenną pamiątką tegorocznego MRDP.

Artur Marcisz

FOT. ROMAN KACZMARCZYK

Uczestnicy maratonu podczas wizyty w punkcie odpoczynkowy u Romka Kaczmarczyka

FOT. FACEBOOK.COM

Paweł Pieczka z Godowa z medalem za zwycięstwo w tegorocznej edycji MRDP

eprasa.pl 79499308b1

MZK PODPISAŁ UMOWĘ Z BIUREM INFORMACJI GOSPODARCZEJ. GAPOWICZE TRAFIAJĄ DO REJESTRU DŁUŻNIKÓW, A TO OZNACZA DLA NICH POWAŻNE PROBLEMY.

NIE ZAPŁACISZ MANDATU – trafisz na listę dłużników

REGION Działania Międzygminnego Związku Komunikacyjnego nie są skierowane przeciwko pasażerom, którym zdarzy się zapomnieć biletu okresowego czy dokumentu tożsamości. To najczęściej uczciwi mieszkańcy, których celem nie jest unikanie zapłaty. W tym przypadku sprawa kończy się najczęściej na anulowaniu opłaty dodatkowej (potocznie zwanej mandatem) i zapłacie tzw. opłaty manipulacyjnej w wysokości kilkunastu złotych.

Z unikania płacenia za przejazd, niektórzy pasażerowie uczynili sobie sposób na życie

Jak zaznacza MZK, głównym celem działania kontrolnego jest walka z gapowiczami, którzy za przejazd nie płacą notorycznie, a z unikania zapłaty uczynili sobie sposób na życie. – Rekordzista jest winien MZK ponad 20 tys. zł – podkreśla Rafał Jabłoński, rzecznik prasowy MZK.

Obecnie wysokość mandatu to 160 zł lub 112 zł, jeśli zostanie zapłacony do 7 dni od jego wystawienia. W pierwszej połowie tego roku kontrolerzy MZK wystawili 4400 mandatów. W tym okresie, w ramach egzekucji należności odzyskano 390 tys. zł.

PROBLEMY NA ZAKUPACH

Za nieuczciwych pasażerów płacą oczywiście ci kupujący bilety. W ten sposób koszty komunikacji rosną i biją po kieszeni nas wszystkich – również mieszkańców przemieszczających się innymi środkami transportu, ponieważ to gminy w dużej części finansują komunikację.

Do tej pory MZK stosował ponaglenia. Za pośrednictwem policji kierował sprawy dłużników do Wydziału Karnego Sądów Rejonowych, a także korzystał z usług komornika. Obecnie do tych prób odzyskania pieniędzy dochodzi kolejny element – wpisanie gapowiczów do Rejestru Dłużników na mocy umowy z Biurem Informacji Gospodarczej. Konsekwencje znalezienia się w tej bazie mogą być naprawdę dotkliwe. Dłużnicy wpisani do Rejestru mogą mieć problemy nie tylko z zaciągnięciem pożyczek czy kredytów na duże kwoty. Problematyczne mogą okazać się również tak prozaiczne czynności jak zakup telefonu komórkowego czy usług internetowych.

4400

– tyle gapowiczów ujawnili w pierwszym półroczu 2020 r. kontrolerzy MZK

GDZIE KUPIĆ BILET

Najprostszym sposobem uniknięcia problemów jest oczywiście zakup biletu. Można to uczynić w 140 punktach doładowań biletów, u kierowcy autobusu lub za pośrednictwem strony internetowej e-biletmzkjastrzebie.com. Najwygodniejszym sposobem wydaje się zakup biletu na telefon komórkowy bezpośrednio przed podróżą korzystając z aplikacji „zbiletem" . Szczegóły na stronie internetowej MZK Jastrzębie.

(red.)

ZUS ZAKŁAD UBEZPIECZEŃ SPOŁECZNYCH

BEATA KOPCZYŃSKA

rzecznik regionalny ZUS Województwa Śląskiego

Tyle mówi się o emeryturach stażowych, mam nadzieję, że już w przyszłym roku zostanie to wprowadzone. Chciałabym dowiedzieć się, kiedy ja będę miała 35 lat pracy, skoro urodziłam się w styczniu 1964 r.?

Zakład Ubezpieczeń Społecznych bada staż ubezpieczeniowy wyłącznie w sytuacji, kiedy ubezpieczony wystąpi z wnioskiem o świadczenie emerytalno-rentowe, którego prawo lub wysokość wymagają udowodnienia określonego okresu składkowego i nieskładkowego.

Na dzisiaj nie ma w systemie prawnym emerytur stażowych, nie ma więc podstaw do ustalenia stażu.

Czy pracownicy Gminnych Ośrodków Kultury i Domów Kultury pracujący w latach 1985 do 1995, a następnie bez dnia przerwy w przedszkolu i szkole, mają prawo do rekompensaty w momencie przechodzenia na emeryturę w wieku 60 lat w tym roku kalendarzowym?

Rekompensata za pracę w szczególnych warunkach lub w szczególnym charakterze, przysługuje osobie urodzonej po 31 grudnia 1948 r., która spełnia następujące warunki:

- przed 1 stycznia 2009 r. pracowała w szczególnych warunkach lub w szczególnym charakterze stale i w pełnym wymiarze czasu pracy przez co najmniej 15 lat,
- nie ma ustalonego prawa do wcześniejszej emerytury, np. z Karty Nauczyciela, nauczycielskiego świadczenia kompensacyjnego ani emerytury pomostowej,
- wystąpi z wnioskiem o emeryturę w powszechnym wieku emerytalnym (60 lat dla kobiet, 65 lat dla mężczyzn).

Aby uzyskać rekompensatę, konieczne jest udokumentowanie wymaganego stażu pracy w szczególnych warunkach lub w szczególnym charakterze. Pracodawca jest zobowiązany do wystawienia zaświadczenia bądź świadectwa pracy, w którym wymienia okresy pracy w szczególnym charakterze – jeśli takie miały miejsce.

Za pracowników zatrudnionych w szczególnym charakterze uznaje nauczycieli, wychowawców lub innych pracowników pedagogicznych wykonujących pracę nauczycielską wymienioną w art. 1 ustawy z dnia 26 stycznia 1982 r. – Karta Nauczyciela.

Gminne ośrodki kultury oraz domy kultury nie są wymienione w w/w przepisie Karty Nauczyciela, zatem wykonywana tam praca nie jest zakwalifikowana do pracy nauczycielskiej, uprawniającej do rekompensaty.

Kto może otrzymać 100 procent zasiłku chorobowego wg preferencyjnych zasad?

Zasiłek chorobowy na preferencyjnych zasadach jest tylko dla niektórych ubezpieczonych, których niezdolność do pracy, kwarantanna, izolacja lub izolacja w warunkach domowych jest związana z wykonywaniem obowiązków służbowych. Zatem ubezpieczony, który jest zatrudniony w podmiocie leczniczym oraz: odbywa kwarantannę, izolację lub izolację w warunkach domowych, jeśli wynikają one ze styczności z osobami chorymi z powodu COVID-19 w związku z wykonywaniem obowiązków wynikających z zatrudnienia w tym podmiocie albo jest niezdolny do pracy z powodu COVID-19, a niezdolność ta powstała w związku z wykonywaniem obowiązków wynikających z zatrudnienia w tym podmiocie ma od 5 września 2020 r. prawo do zasiłku chorobowego w wysokości 100% podstawy wymiaru.

Jeżeli są spełnione powyższe warunki, pracownik (osoba wykonująca pracę na podstawie umowy o pracę), który jest zatrudniony w podmiocie leczniczym ma prawo do zasiłku chorobowego w wysokości 100% podstawy wymiaru, nawet jeśli nie wyczerpał jeszcze w tym roku kalendarzowym okresu 33 lub 14 dni wypłaty wynagrodzenia za czas niezdolności do pracy z powodu choroby, o którym mowa w art. 92 Kodeksu pracy. Zasiłek chorobowy w wysokości 100% podstawy wymiaru przysługuje osobom objętym ubezpieczeniem chorobowym, zarówno obowiązkowo (np. pracownicy) jak i dobrowolnie (np. zleceniobiorcy).

Emerycie i rencisto: od września uważaj na zarobki

REGION Ważna informacja dla rencistów i wcześniejszych emerytów, którzy dorabiają do swoich świadczeń. Od 1 września zmieniają się graniczne kwoty przychodu mające wpływ na zmniejszenie lub zawieszenie emerytury bądź renty z Zakładu Ubezpieczeń Społecznych.

– Do rent i wcześniejszych emerytur można dorabiać, ale obowiązują określone limity, które zmieniają się co trzy miesiące. Ich wysokość zależy ściśle od przeciętnego wynagrodzenia w kraju za poprzedni kwartał. W drugim kwartale płace spadły, dlatego od 1 września limity dla pracujących świadczeniobiorców ZUS również są niższe – informuje Beata Kopczyńska, regionalna rzeczniczka prasowa ZUS województwa śląskiego.

Pierwszy próg przychodu wynosi 70% przeciętnego wynagrodzenia. Od września to 3853,20 zł brutto. Jeśli przychód emeryta lub rencisty w danym miesiącu będzie wyższy, to wypłata świadczenia za ten miesiąc jest odpowiednio zmniejszana. Drugi próg wynosi 130% przeciętnego wynagrodzenia, od września to 7155,90 zł. Jego przekroczenie powoduje zawieszenie wypłaty świadczenia za dany miesiąc.

– Na nowe kwoty limitów muszą uważać szczególnie osoby pobierające renty socjalne, bo ich dotyczą nieco inne zasady dorabiania. Jeśli ich dodatkowy przychód będzie wyższy niż pierwszy próg (3853,20 zł), to wypłata renty socjalnej za miesiąc, w którym doszło do przekroczenia, nie przysługuje w całości – dodaje rzeczniczka.

Nowe kwoty limitów obowiązują we wrześniu, październiku i listopadzie. Zmienią się znowu od 1 grudnia. Ich aktualną wysokość można znaleźć na www.zus.pl. Co ważne, wysokością przychodów nie muszą przejmować się emeryci, którzy ukończyli powszechny wiek emerytalny (60 lat dla kobiet, 65 lat dla mężczyzn). Oni mogą dorabiać bez ograniczeń.

(red.)

eprasa.pl 79499308b1

DUŻY KALIBER

7 września 2021 r. magazyn sensacyjny

SAMOBÓJSTWO
17-latka z Turzy

OSINY, TURZA ŚL. W poniedziałek, 30 sierpnia informowaliśmy o samobójcy, który rzucił się pod pociąg w Osinach. Zmarłym był 26-letni wodzisławianin. Dwa dni później niestety doszła do nas informacja o kolejnej samobójczej śmierci młodego, bo ledwie 17-letniego, człowieka.

1 września wczesnym rankiem ujawniono zwłoki 17-latka z Turzy Śląskiej, który popełnił samobójstwo w swoim miejscu zamieszkania. Informację potwierdziła w rozmowie z nami st.asp. Małgorzata Koniarska z wodzisławskiej komendy policji. – Potwierdzam, takie zdarzenie miało miejsce 1 września. Otrzymaliśmy zgłoszenie, że 17-letni mieszkaniec powiatu wodzisławskiego popełnił samobójstwo w swoim miejscu zamieszkania. Udział osób trzecich został wykluczony. Prokurator zarządził sekcję zwłok. Policjanci ustalają okoliczności zdarzenia – powiedziała.

Zmarły 17-latek uczył się w jednym z wodzisławskich liceów. Pochodził z normalnej rodziny. Dla wszystkich to co się wydarzyło jest ogromnym szokiem. Nic nie wskazywało na to, że może dojść do tragedii. Jego pogrzeb odbył się w sobotę 4 września.

AgaKa, apa

Kuchnia i fragment dachu poszły z dymem

FOT. OSP JEDLOWNIK

WODZISŁAW ŚL. W niedzielę, 5 września około godz. 11.00 na ul. Górniczej na dachu domu jednorodzinnego postronna osoba zauważyła ogień. Świadek wezwał strażaków. Okazało się, że palił się aneks kuchenny na poddaszu. Całkowitemu zniszczeniu uległo także około 50 m kw. dachu. Przyczyna pożaru na chwilę obecną nie jest znana, trwa dochodzenie. Właścicieli nie było w domu. Szacowane straty wyniosły około 180 tysięcy zł. Nikt nie odniósł obrażeń.

W akcji gaśniczej udział brało 6 zastępów straży pożarnej, w sumie 20 strażaków. **AgaKa**

Kolizja na skrzyżowaniu w Gorzyczkach. W samochodzie kobieta w ciąży

GORZYCZKI Do zdarzenia doszło 3 września około godz. 14.30 w Gorzyczkach na ul. Raciborskiej. Zderzyły się dwa samochody osobowe. W jednym z nich podróżowała 27-letnia kobieta będąca w ciąży.

FOT. 24H Z POWIATU WODZISŁAW ŚLĄSKI, RYBNIK

Zderzyły się dwa samochody osobowe, fiat seicento i opel vectra kombi. Oba pojazdy w momencie przyjazdu na miejsce policji i strażaków znajdywały się poza jezdnią. Nie stwierdzono wycieków płynów eksploatacyjnych. Pasażerka jednego z pojazdów, 27-latka będąca w ciąży, uskarżała się na ból głowy. Kierowcy pojazdów, którzy brali udział w tym zdarzeniu nie wymagali pomocy medycznej. Działania strażaków obecnych na miejscu polegały na zabezpieczeniu miejsca zdarzenia, odłączeniu akumulatorów z pojazdów, uprzątnięciu drogi, kierowaniu ruchem i udzieleniu kwalifikowanej pierwszej pomocy 27-latce. Kobieta została później przekazana zespołowi ratownictwa medycznego, ale na szczęście nie wymagała hospitalizacji.

Jak przekazał nam rzecznik wodzisławskiej policji, Patryk Błasik, sprawcą zdarzenia był kierowca samochodu marki seicento. Doszło do bocznego zderzenia z samochodem marki opel, którym podróżowały dwie osoby. Kierowca seicento był trzeźwy. Za spowodowanie kolizji został ukarany mandatem karnym.

AgaKa

Kierowca samochodu dostawczego marki iveco nie zaciągnął ręcznego? W efekcie pojazd stoczył się bez kierowcy, po drodze wyrządzając spore szkody.

Samochód-widmo uszkodził osobówkę i wjechał w płot

CZYŻOWICE Ta historia mogła mieć tragiczny finał, na szczęście nikt poważnie nie ucierpiał. Do zdarzenia doszło 3 września na ul. Wodzisławskiej w Czyżowicach około godz. 13.00. Kierowca samochodu dostawczego marki iveco (przewożący artykuły spożywcze) wysiadł z pojazdu, który jak się okazało, nie został należycie zabezpieczony. Samochód zaczął staczać się z górki, jechał pod prąd kilkaset metrów, uderzył w samochód osobowy marki fiat w którym podróżowały dwie kobiety (jedna niepełnosprawna), a podróż zakończył niszcząc ogrodzenie domu jednorodzinnego i zatrzymując się na drzewie.

– Kierowca gonił pojazd, ale niestety mu się to nie udało. Samochód uderzył w samochód osobowy, zjechał z drogi i uderzył w płot. Kierowca został ukarany mandatem karnym – przekazał nam Patryk Błasik, rzecznik wodzisławskiej policji.

W wyniku tego zdarzenia pasażerka fiata, osoba poruszająca się na wózku inwalidzkim uskarżała się na ból w okolicy brzucha. Została jej udzielona kwalifikowana pierwsza pomoc, po czym została przekazana zespołowi ratownictwa medycznego. Na szczęście nie wymagała hospitalizacji. **AgaKa**

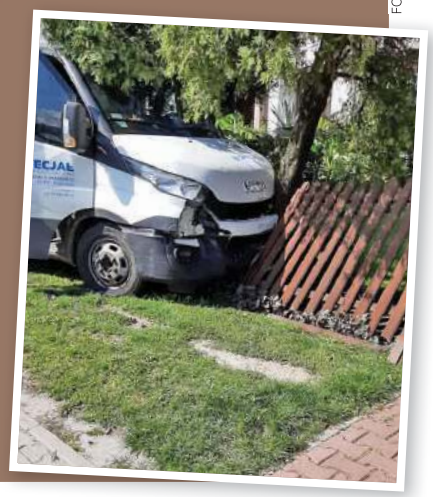

FOT. 24H Z POWIATU WODZISŁAW ŚLĄSKI, RYBNIK

eprasa.pl 79499308b1

40 lat minęło, jak jeden dzień. Jubileusz ROD „Gajówka”

WODZISŁAW ŚL. Działkowcy świętowali 40-lecie Rodzinnych Ogródków Działkowych „Gajówka” w Wodzisławiu Śląskim. Uroczyste obchody rozpoczęła polowa msza święta.

Święto działkowców rozpoczęła polowa msza święta, która odbyła się przy Domu Działkowca na terenie ROD „Gajówka”. Mszę sprawował ksiądz prałat Bogusław Płonka. Pojawiło się kilkudziesięciu działkowiczów wraz z rodzinami oraz zaproszeni goście. Ksiądz prałat podkreślał jak ważna jest jedność i zgoda wśród ludzi.

Nagrody i pamiątkowa tablica

Po mszy świętej odsłonięto pamiątkową tablicę na 40-lecie „Gajówki” ufundowaną przez działkowców, która zawisnęła na ścianie Domu Działkowca. Oficjalnego odsłonięcia dokonali prezes zarządu ROD „Gajówka” Janusz Jelonek oraz dwaj byli prezesi ogrodu, Stanisław Antoniewicz oraz Karol Górecki.

Od 3 lat przyznaje się wyróżnienia w postaci odznaki Zasłużony dla Rodzinnego Ogrodu Działkowego. Odznaczenia przydziela zarząd ogrodu. Wyróżnia się działkowiczów, byłych działkowiczów oraz osoby cywilne. Uchwałą zarządu odznaczeni zostali: Wojciechowska Mirosława, Siemianowska Halina, Tuła Jan, Kacprzak Zygmunt, Bienias Ryszard, Jasiński Tadeusz, Śnieg Władysław, Klepek Franciszek, Wójtowicz Adam, Janecki Krzysztof, Radomski Janusz, Urbańczyk Stanisław, Dragon Jerzy, Antoniewicz Stanisław, Mazurkiewicz Zygmunt, Kujawka Jerzy, Adamczyk Jan, Zimoń Czesław.

Uchwałą Okręgowego Zarządu Śląskiego Polskiego Związku Działkowców w Katowicach wyróżniony odznaką Zasłużonego Działkowca został Edward Pradziad. Z kolei Uchwałą Zarządu Rodzinnego Ogrodu Działkowego „Gajówka” w Wodzisławiu Śląskim odznaki Zasłużonego Działkowca przydzielono Arturowi Szuszce i Markowi Pyrchale.

Przyznano także nagrody w konkursie na najładniejszą działkę, biorąc pod uwagę 40-letni okres działalności ogrodu. Wyróżnienie przyznano trzem działkom: nr 124 działka Jadwigi i Jerzego Kujawka, nr 8 działka Ireny i Józefa Palik, nr 50 działka Barbary i Grzegorza Matuszek.

Wręczono także dyplomy uznania oraz pamiątkowe puchary z okazji 40-lecia. Po uroczystościach na działkowiczów czekał poczęstunek.

Nieco historii

Historia ogrodu sięga 1976 roku, kiedy to kopalnia „1 Maja” z Funduszu Socjalnego zakupiła grunt wraz z budynkiem gospodarczo-mieszkalnym, który się na nim znajdował. Był to teren bagnisty, porośnięty łąkami i chaszczami. Co ciekawe, znajdowała się tu spora liczba niewypałów po II wojnie światowej. Kopalnia odkupiła grunt i przekazała go na ogrody działkowe. Pierwsze działki zaczęto przyznawać w 1981 roku i to właśnie od tego czasu liczy się data powstania ROD „Gajówka”.

Rodzinny Ogród Działkowy „Gajówka” w Wodzisławiu Śląskim obchodził swoje 40-lecie. Z tej okazji, w sobotę, 4 września odbyły się uroczystości z tym związane.

Działkowicze mogli poczęstować się między innymi ciepłą grochówką z kotła

Uroczystości z okazji 40-lecia rozpoczęła polowa msza święta przy Domu Działkowca

Ogród tworzy 155 działek, jakie ulokowane są na powierzchni 8,2 hektara. „Gajówka” może poszczycić się tytułem Najpiękniejszego Rodzinnego Ogrodu Działkowego przyznawanego przez Polski Związek Działkowców. – Kiedy zaczęto przekazywać działki, na terenie ogrodu panował spory nieład. Woda była doprowadzona w sposób bardzo prowizoryczny, nie było energii elektrycznej, ani kompletnego ogrodzenia – wspomina prezes „Gajówki” Janusz Jelonek, który tę funkcję pełni od 1991 roku.

Teren odwodniono, częściowo ogrodzono, wytyczono drogi oraz uporządkowano przestrzeń. W 1987 roku grunty przekazano miastu, a ogród został zarejestrowany w Krajowej Radzie, jako pracowniczy ogród działkowy. Pierwsi działkowcy systematycznie zaczęli upiększać teren. W 2000 roku ogród przekazano w użytkowanie wieczyste Polskiemu Związku Działkowców. W kolejnych latach między innymi dokończono ogrodzenie, zrobiono parking przed ogrodem, doprowadzona została energia elektryczna do ogrodu – jednym słowem wokół zaczęło pięknieć. **AgaKa**

Oficjalne odsłonięcie tablicy pamiątkowej z okazji 40-lecia

Pianie kogutów, turkot gołębi i bażanty będzie można usłyszeć już 11 i 12 września w Radlinie. Podczas wystawy będzie można także obejrzeć ciekawe okazy królików.

Już w weekend wystawa królików, gołębi i drobiu ozdobnego w Radlinie

RADLIN Zrzeszenie Miłośników Drobnego Inwentarza w Radlinie organizuje wystawę królików, gołębi oraz drobiu ozdobnego , która w nadchodzący weekend odbędzie się w Radlinie przy ulicy Korfantego 42 na terenie kawiarni Górnicza Strzecha.

Podczas wystawy będzie można zobaczyć około 850 zwierząt różnych ras oraz odmian barwnych. Króliki będą reprezentować między innymi rasy takie jak wiedeńskie niebieskie oraz wiele różnych ras karzełków, w gołębiach prym wiodą kingi oraz polskie pocztowe wystawowe. Spośród drobiu natomiast będzie można zobaczyć m.in kurki jedwabiste. Oko cieszyć będą również bażanty oraz kaczki ozdobne. Na wystawie swoje zwierzęta pokażą również zaprzyjaźnione organizacje z Polski oraz Czech.

Wystawa nie jest skierowana tylko dla znawców drobiu ozdobnego, ale także dla ich miłośników i osób chcących poznać tę wyjątkowo zróżnicowaną grupę zwierząt. – W czasie imprezy będzie możliwość zakupienia zwierząt oraz uzyskania porad od doświadczonych hodowców – mówi Waldemar Korbel ze Zrzeszenia Miłośników Drobnego Inwentarza w Radlinie, które jest organizatorem wydarzenia.

Wystawa odbywać się będzie w sobotę w godzinach od 9 do 18 oraz w niedzielę od 9 do 14. Bilety wstępu będą w cenie 7 zł, dzieci na wystawę będą mogły wejść bez opłaty. **(apa)**

eprasa.pl 79499308b1

Dzieci chętnie bawiły się podczas animacji z Ciocią Klocią

Rodzinny festyn z zachętą do szczepień

PSZÓW W sobotę 28 sierpnia Miejski Ośrodek Kultury w Pszowie wraz z urzędem miasta zaprosili mieszkańców na festyn rodzinny do Parku Jordanowskiego przy rynku. Mimo niepewnej pogody wydarzenie przyciągnęło mieszkańców.

Festyn był nie tylko okazją do spędzenia czasu na grach, zabawach i animacjach, jakie dla dzieci przygotowała Ciocia Klocia. Przy okazji mieszkańcy, który jeszcze się nie zaszczepili, mieli ku temu okazję w specjalnie przygotowanym namiocie przed MOK. Zaszczepiło się ponad 30 osób.

Chętnych o spisu nie brakowało

Festyn był też okazją do wzięcia udziału w spisie powszechnym. – Do stanowiska spisowego ustawiała się kolejka chętnych, a kiedy już spis się zakończył, najczęściej mieszkańcy dziwili się, że to trwało tak szybko – podkreślała Alicja Nawrat, sekretarz Urzędu Miasta Pszów, która również dyżurowała w namiocie spisowym.

Mieszkańcy skorzystali z mobilnego punktu szczepień przed budynkiem MOK-u

Koncerty i kino

Na scenie zaprezentowali się tancerze z Formacji Tanecznej Tornado, a także Silesian Line Dance, którzy biorą udział w zajęciach w domu kultury. Można było także posłuchać koncertów Kasi Loranc oraz Agnieszki Ptak. Na zakończenie w Parku Jordanowskim zaplanowano kino plenerowe z pokazem filmu „Wojownicze Żółwie Ninja – wyjście z cienia”. **(ska)**

Czas na festyn z… ziemniakiem w roli głównej

SKRZYSZÓW W sobotę 11 września w Skrzyszowie odbędzie się Festyn Ziemniaczany. To tradycyjna, organizowana co roku impreza. Przez pandemię nie odbyła się w ubiegłym roku, ale w tym, znów będzie można skosztować przy Ośrodku Kultury ziemniaczanych specjałów.

Wydarzenie rozpocznie się o godz. 15.00. W programie prezentacja stoisk, bieg towarzyski, występy artystyczne m.in. Jorgusi, oczywiście również prezentacje kulinarne, a na finał Roszak Show.

Nie zabraknie również atrakcji dla dzieci. Ponadto będzie możliwość zaszczepienia się przeciwko COVID-19 w przygotowanym punkcie szczepień. **(art)**

Nowy prezes JSW wybrany. Przed nim trudne zadanie

REGION Od 28 sierpnia Jastrzębska Spółka Węglowa ma nowego prezesa. Jest nim Tomasz Cudny, wcześniej związany zawodowo z branżą górniczą. Rada nadzorcza po powołaniu prezesa przedstawiła jego kwalifikacje.

Nowy prezes JSW ma trudne zadanie, jeśli popatrzymy na raport finansowy Grupy Kapitałowej JSW za pierwsze półrocze. Fakt, rok 2021 nie jest tak tragiczny jak 2020, ale nadal straty spółki są ogromne. W pierwszym półroczu bieżącego roku strata spółki wyniosła 330,5 mln zł straty netto, wobec 973,8 mln zł netto rok wcześniej. Trudnej sytuacji spółki nie poprawia konieczność zwrotu zobowiązań, które za pierwsze półrocze 2021 roku wskazano w sprawozdaniu okresowym spółki na 7,941 mld zł (zobowiązania długo i krótkoterminowe). Przypomnijmy, że w ubiegłym roku JSW zaciągnęła także pożyczkę z Państwowego Funduszu Rozwoju w wysokości ponad 1 mld zł.

Trudno się dziwić, że konkurs na prezesa trzeba było wydłużyć, aby znaleźć chętnego. W końcu się udało i JSW ma nowego prezesa od 28 sierpnia. Tomasz Cudny ukończył studia o specjalności Technika Podziemnej Eksploatacji Złóż na Wydziale Górniczym Akademii Górniczo-Hutniczej w Krakowie. Jest absolwentem studiów podyplomowych w zakresie Zamówień Publicznych na Wydziale Organizacji i Zarządzania Politechniki Śląskiej. Posiada też uprawnienia do zasiadania w organach nadzorczych spółek z udziałem Skarbu Państwa.

Początki w Kazimierzu-Juliuszu

Po ukończeniu studiów pracował w kopalni Kazimierz-Juliusz w Sosnowcu, gdzie przeszedł wszystkie szczeble kariery zawodowej, od stażysty do Kierownika Działu Robót Górniczych, Zastępcy Kierownika Ruchu Zakładu Górniczego. – Pracował w oddziałach wydobywczych robót przygotowawczych oraz likwidacji i zbrojeń. Współtworzył sposób eksploatacji silnie nachylonego pokładu węgla oraz wraz z zespołem opracował możliwości utrzymania wyrobisk korytarzowych w sąsiedztwie zrobów – informuje rada nadzorcza JSW w złożonym 1 września raporcie bieżącym.

Ostatnio w Tauron Wydobycie

W latach 2007 – 2010 pracował jako Główny Specjalista w Zespole Logistyki i Przetargów w Biurze Zarządu Katowickiego Holdingu Węglowego S.A. (KHW S.A.) Następnie pełnił funkcje kierownicze w KWK Murcki -Staszic oraz w KWK Wujek. W 2016 roku został Prezesem Zarządu KHW S.A., a w 2017 roku Prezesem Zarządu Spółki Restrukturyzacji Kopalń S.A., gdzie pracował do 2018 roku. W latach 2019 – 2021 pełnił funkcję Prezesa Zarządu Tauron Wydobycie S.A.

Warto dodać, że wcześniej rada nadzorcza powołała wiceprezesów. Sebastian Bartos został zastępcą ds. handlu, Robert Ostrowski zastępcą prezesa ds. ekonomicznych, a Edward Paździorko zastępcą ds. technicznych i operacyjnych. W zarządzie nieprzerwanie pracuje Artur Wojtków, delegowany przez załogę na stanowisko wiceprezesa ds. pracy i polityki społecznej. **(ska)**

▼ Przedstawiciele zarządu JSW SA podczas ostatnich uroczystości związanych z 41. rocznicą Porozumienia Jastrzębskiego. W środku (trzeci od lewej) nowy prezes Tomasz Cudny.

eprasa.pl 79499308b1

Zawada wybrała nową radę dzielnicy. Na zebranie przyszły 64 osoby

WODZISŁAW ŚLĄSKI W sali remizy OSP Zawada, gdzie tradycyjnie spotyka się również miejscowa rada dzielnicy, odbyło się zebranie sprawozdawczo-wyborcze. Było to drugie z zebrań organizowanych w dzielnicach Wodzisławia Śląskiego.

Zebranie przyciągnęło do budynku remizy 64 mieszkańców dzielnicy, którzy wzięli udział w głosowaniu. Mieszkańców powitała wiceprezydent Wodzisławia Śląskiego Izabela Kalinowska, podkreślając, że zebranie ma charakter wyborczy, a okazją do zadania pytań urzędnikom będzie spotkanie z mieszkańcami w innym terminie. Zastępczyni prezydenta Kiecy zachęciła również mieszkańców do udziału w konsultacjach projektów strategii miasta, które będą mieć wpływ na działania podejmowane przez samorządowców w kolejnych latach. Izabela Kalinowska wraz z drugim zastępcą prezydenta Wojciechem Krzyżkiem szybko powitali mieszkańców i pożegnali się, opuszczając spotkanie. Pod koniec zebrania, kiedy pojawiły się pytania mieszkańców, niektórzy poczuli się urażeni szybkim wyjściem zastępców prezydenta, bo chcieli zapytać o sprawy istotne dla dzielnicy. Wśród tematów pojawiły się takie sprawy jak budowa kanalizacji, kwestia czyszczenia rowów czy braku koszenia trawy przy parkingu naprzeciw kościoła (ul. Oraczy), co mocno bulwersowało mieszkańców.

Zaproszenie do tworzenia wizji miasta

Gospodarzem zebrania był przewodniczący rady miasta Dezyderiusz Szwagrzak, który przedstawił proponowany porządek zebrania i po wyłonieniu komisji skrutacyjnej zaprosił mieszkańców do zgłaszania kandydatur do rady dzielnicy. Przewodniczący opowiedział także o podejmowanych przez radę miasta działaniach.

– Dzisiaj tworzy się strategia miasta, która jest dokumentem, jakiego radni i prezydent powinni się trzymać w kolejnych latach i realizować zawarte w niej zadania inwestycyjne. Jeśli coś jest wpisane w tym dokumencie, rada i prezydent muszą dążyć do tego, aby te rzeczy wykonać – wyjaśniał Dezyderiusz Szwagrzak, zachęcając do przekazywania radnym miejskim z dzielnicy (Jakub Elsner, Jan Czyżak) sugestii, co do ewentualnych zapisów w strategii miasta.

Podczas zebrania przewodniczący rady dzielnicy w minionej kadencji Jan Zemło przedstawił sprawozdanie z działalności rady w ostatnich latach. Poruszono również kwestię trwającego remontu ul. Oraczy oraz latarni, powstałych z budżetu obywatelskiego miasta. Podziękowano również osobom, które pracowały społecznie w radzie w minionej kadencji.

15 nowych radnych dzielnicy

Ostatecznie do głosowania zgłoszonych zostało 16 kandydatów, a do rady wybrać można było 15 osób. Zdecydowano o ogłoszeniu tajnego głosowania i szybko wydrukowano 64 karty wyborcze, a w głosowaniu udział wzięło ostatecznie 63 mieszkańców, natomiast ważnych głosów oddano 62. Mieszkańcy oddali swoje głosy, wrzucając do urny karty wyborcze. Tym samym wybrano 15 kandydatów, którzy zdobyli największą liczbę głosów.

Nowa rada dzielnicy Zawada na wspólnym zdjęciu z przewodniczącym rady miasta Dezyderiuszem Szwagrzakiem

Do nowej rady dzielnicy wybrani zostali: Aneta Żok-Tomala, Anna Wiśniewska-Nachtigal, Celina Swaczyna, Dawid Klich, Jan Zemło, Zofia Pomiotło, Joanna Dryja, Dominika Porwoł, Edward Kabut, Ewa Hejna, Karolina Wowra, Izabela Sankala-Ciuberek, Katarzyna Romanowska, Lucyna Czajka oraz Jakub Elsner.

Po zebraniu mieszkańców nowa rada ukonstytuowała się, wybierając osoby funkcyjne. Przewodniczącym został Jan Zemło, zastępcą przewodniczącego rady została Celina Swaczyna. Wybrano także zarząd dzielnicy. Przewodniczącą zarządu została Izabela Sankala-Ciuberek, a zastępczynią przewodniczącej zarządu wybrano Dominikę Porwoł.

Szymon Kamczyk

Dzielnica Jedłownik Szyb wybrała radnych

WODZISŁAW ŚL. 1 września dzielnica Szyb Jedłownik wybierała jako pierwsza swoich ranych do rady dzielnicy. Dzień później głosowali mieszkańcy Zawady.

Wybory do rad dzielnic Wodzisławia Śląskiego na kadencję 2021 – 2025 odbywać się będą w poszczególnych dzielnicach od 1 do 16 września. Wybory te są powszechne, równe i tajne. W skład rady może wejść każdy, komu przysługuje prawo wyborcze oraz jest zameldowany na terenie dzielnicy. W każdej dzielnicy wybierana będzie rada składająca się z 15 członków. To od wyborców zależy personalny skład rady dzielnic. W głosowaniu mogą wziąć udział osoby, które posiadają prawa wyborcze, są pełnoletnie oraz zamieszkują na obszarze danej dzielnicy.

Mieszkańcy dzielnicy Jedłownik Szyb wybrali radnych jako pierwsi, bo 1 września. Zostali nimi: Antoni Mężyk, Tomasz Rać, Marek Małek, Małgorzata Folwarczny, Marzena Lorenc, Jadwiga Szweda, Mariusz Adamczyk, Bożena Kuczera, Adam Cichy, Mariusz Borkowski, Piotr Czarnecki, Klaudia Korduła, Maciej Krajewski, Piotr Jeszka, Leszek Cieciera.

Przewodniczącym dzielnicy Jedłownik Szyb został Antoni Mężyk, natomiast wiceprzewodniczącą Małgorzata Folwarczny.

AgaKa

Powiat Wodzisławski będzie realizował dwie inwestycje polegające na wymianie źródeł ciepła i instalacji centralnego ogrzewania w budynkach przychodni w Rogowie i Skrzyszowie. Stare kotły węglowe zastąpi nowa, ekologiczna instalacja gazowa. Łącznie na ten cel Powiat wyda 390 tys. złotych.

Z dwóch przychodni znikną stare „kopciuchy”

ROGÓW, SKRZYSZÓW W piątek, 27 sierpnia, w siedzibie Starostwa Powiatowego podpisano umowy na wymianę źródeł ciepła i instalacji centralnego ogrzewania w budynkach przy ul. Parkowej 10 w Rogowie oraz przy ul. Wyzwolenia 10 w Skrzyszowie. W imieniu Powiatu umowy zawarł wicestarosta Tadeusz Skatuła oraz dyrektor Powiatowego Zakładu Zarządzania Nieruchomościami Grzegorz Stankiewicz.

Wykonawcą inwestycji w Skrzyszowie będzie wyłoniona w przetargu firma MIKA Technika Grzewcza i Sanitarna Michał Mika z Radlina. Zakres robót obejmuje m.in. demontaż instalacji centralnego ogrzewania oraz starej kotłowni węglowej, wykonanie wewnętrznej instalacji gazu wraz montażem kotła gazowego, montaż grzejników, zaworów termostatycznych, instalacji wentylacyjnej, a także uzupełnianie tynków i malowanie ścian. Łączny koszt inwestycji wyniesie ponad 184 tys. złotych.

W Rogowie wykonawcą zadania „Wymiana źródła ciepła i instalacji centralnego ogrzewania, ciepłej wody użytkowej oraz wod-kan” będzie wyłonione w przetargu przedsiębiorstwo „WIMAR” Spółka Jawna Wiesław i Mariusz Słanina z Radlina. Zakres robót obejmuje m.in. demontaż kotła węglowego wraz z osprzętem, demontaż przewodów c.o. i grzejników, montaż instalacji gazu, wydzielenie pomieszczeń kotłowni gazowej i montaż kotła gazowego, montaż grzejników, zaworów termostatycznych, elektrycznych podgrzewaczy wody oraz prace tynkarskie i malarskie. Koszt przedsięwzięcia wyniesie ponad 205 tys. zł.

(red.)

Zabytkowy krzyż zostanie odnowiony

MSZANA W najbliższych dniach powinien ruszyć remont kamiennego krzyża znajdującego się przy wejściu na teren kościoła pw. św. Jerzego w Mszanie. Wykonawcą zadania będzie firma In Situ Konserwacja Zabytków z Krakowa.

W zakres prac wchodzi: demontaż rzeźb przedstawiających Chrystusa ukrzyżowanego oraz Matkę Bożą, usunięcie wtórnych olejnych przemalowań z powierzchni kamienia, oczyszczenie kamiennych powierzchni, likwidacja glonów i ubytków, uzupełnienie spoinowania.

Po remoncie mają być czytelne napisy znajdujące się na ścianie frontowej oraz ścianie tylnej. Na swoje miejsce wrócą też rzeźby. Dodatkowo zostanie zagospodarowany teren wokół krzyża.

Zakończenie prac jest planowane do połowy listopada tego roku. Koszt renowacji konserwatorskiej wyniesie ok. 39 tys. zł. Na zadanie to Gmina Mszana otrzymała dofinansowanie. Obiekt jest wpisany do Gminnej Ewidencji Zabytków.

(art)

eprasa.pl 79499308b1

nowiny.pl ROWERON Wsiadaj na koło, będzie wesoło!

ROWERZYŚCI!

Uczestnicy ROWERON 2021

JEŹDZICIE NA KOLE?

Jesteśmy ciekawi jak Wam idzie.

POCHWALCIE SIĘ swoimi trasami na grupie RowerON!
Wysyłajcie zdjęcia, opisujcie trasy, komentujcie.

NIE WIESZ O CO CHODZI?
Dołącz do najlepszej grupy rowerowej – RowerON na FB i bądź na bieżąco!

SPONSORZY GŁÓWNI

EXTRAL ALUMINIUM · powiat raciborski · POWIAT WODZISŁAWSKI · RACIBÓRZ · eko okna · RAFAMET · TOKAI COBEX · Fundusz 25 lat Górnośląski SA · GSU spółka akcyjna

PARTNERZY

CAMP BOX · capek FABRYKA DRZWI · bruk · CAROLINA TOYOTA BIELSKO · ubezpieczenia zrabatem.pl · vvf · meble DOM · MAXII HOME · Unilink LIDER UBEZPIECZEŃ · Mikołowski Bank Spółdzielczy BANK MBS · SOKÓŁ ROWERY · SOMIR-BIKE CENTRUM ROWEROWE · Sprycha · BOB · Wodociągi Raciborskie · PWiK · PKS RACIBÓRZ · TWINPIGS · SILESIA · Rybnik · CZERWIONKA-LESZCZYNY ZŁOŻA SUKCESU · GMINA MSZANA · GMINA KRZYŻANOWICE · GMINA KUŹNIA RACIBORSKA · GMINA NĘDZA · GMINA RUDNIK · GMINA MARKLOWICE

PATRON HONOROWY: KRAINA GÓRNEJ ODRY

PATRONI MEDIALNI: RTK · RADIO VANESSA FM · TVS

POMYSŁ I REALIZACJA: nowiny.pl · nowiny RACIBORSKIE · nowiny WODZISŁAWSKIE · nowiny ŻORSKIE · nowiny JASTRZĘBSKIE · MAGAZYN nowiny.pl RYBNICKI · DRUKARNIA NOWINY

eprasa.pl 79499308b1

Wodzisław Śl. stał się stolicą sztuki cyrkowo-ulicznej

W sobotę odbył się przegląd festiwalowy, czyli konkurs sztuki kuglarskiej i cyrkowej, w którym chętni walczyli o tytuł Wodzisławskiego Sztukmistrza. Na scenie wystąpiło 7 solistów i 2 pary. Na zdjęciach: Zuzanna i Julia Leśniawskie, Paulina Czuchowska i Mateusz Mucha, Gabriela Zając.

WODZISŁAW ŚL. W ostatni weekend sierpnia do Wodzisławia Śl., za sprawą tegorocznej edycji Wodzisławskiego Festiwalu Kuglarzy, zjechali artyści uliczni i mistrzowie sztuki cyrkowej, aby zaprezentować zapierające dech w piersiach spektakle i pokazy. Było ekscytująco, energetycznie i widowiskowo.

Pierwszego dnia imprezy na terenie Ośrodka Rekreacyjnego „Balaton" w Wodzisławiu Śl. odbyły się pokazy tańca z ogniem przy użyciu płonących sprzętów żonglerskich, które wprawione w szybki ruch tworzyły wspaniałe wzory. Na zakończenie odbył się niezwykle efektywny pokaz pirotechniczny.

W sobotę odbył się m.in. przegląd festiwalowy, czyli konkurs sztuki kuglarskiej i cyrkowej, w którym chętni walczyli o tytuł Wodzisławskiego Sztukmistrza. W przeglądzie, którego areną był Rodzinny Parku Rozrywki „Trzy Wzgórza" wzięło udział 7 solistów i 2 pary. – Trudno było wybrać najlepszych z najlepszych, bo wszyscy byli wspaniali – mówiła członkini jury zastępca prezydenta Izabela Kalinowska. Tytuł i główną nagrodę, czyli czek o wartości 3 tys. zł trafił do Jana Dudka z Krakowa, który zaprezentował wszechstronny pokaz złożony z elementów akrobatycznych, pirotechnicznych i ogniowych.. – Jestem człowiekiem nieprzyzwyczajonym do wygrywania, tym samym bardzo dziękuję za to wyróżnienie – mówił tuż po ogłoszeniu wyników laureat. – Obiecuję, że każdy kolejny mój pokaz będzie lepszy – dodał. Wyróżnienia otrzymali: Artur Żusowski i Ewa Jankowska.

Niedzielny wielki finał, w ramach którego wystąpił laureat konkursu, zakończył nowoczesny pokaz laserowy. **(juk)**

Pierwszego dnia imprezy na terenie Ośrodka Rekreacyjnego „Balaton" w Wodzisławiu Śl. odbyły się pokazy tańca z ogniem przy użyciu płonących sprzętów żonglerskich. Na zdjęciach: Marek Jesionowski, Tomasz Piłyp i Jan Dudek.

Wyróżnienia w przeglądzie festiwalowym otrzymali: Artur Żusowski i Ewa Jankowska. Tytuł Wodzisławskiego Sztukmistrza i główną nagrodę, czyli czek o wartości 3 tys. zł trafił do Jana Dudka z Krakowa.

eprasa.pl 79499308b1

Szukasz pracy? A może chcesz zmienić pracę?

Masz firmę? Poszukujesz pracowników?

praca nowiny.pl

NOWY SERWIS REKRUTACYJNY

PROMOCJA
ogłoszenia już od
25 zł!

W SERWISIE:
- setki ogłoszeń o pracę
- wizytówki pracodawców
- aktualności z regionalnego rynku pracy
- porady dotyczące zatrudnienia

MEGA ZASIĘG:
ok. 1 milion mieszkańców
RACIBÓRZ, RYBNIK, WODZISŁAW ŚL., JASTRZĘBIE-ZDRÓJ, ŻORY, GLIWICE, KĘDZIERZYN-KOŹLE

Tu znajdziesz dobrą pracę dla siebie!

Tu przeprowadzisz skuteczną rekrutację!

praca.nowiny.pl Sprawdź nas już dziś!

eprasa.pl 79499308b1

Marklowice bawiły się na festynie dożynkowym

Bez korowodu, ale się udało. W niedzielę, 5 września w Marklowicach odbył się Rodzinny Festyn Dożynkowy.

„Dziewczyny na walizkach" postawiły na integrację z mieszkańcami. Schodziły ze sceny i śpiewały wśród nich

MARKLOWICE – Drodzy rolnicy, szanowni goście i mieszkańcy Marklowic. Dzisiejszy festyn rodzinno-dożynkowy będący wprawdzie namiastką tradycyjnych dożynek jakie są obchodzone w Marklowicach niech będzie dla naszych rolników i dla was świętem plonów, radości i odpoczynku po ciężkiej pracy oraz wdzięczności nas wszystkich dla pracujących na roli za ich codzienny trud i wysiłek dla plonów. Dzięki temu wysiłkowi możemy żyć i być pewni, że chleba powszedniego nie zabraknie nam i naszym rodzinom. Mamy świadomość, że rolnictwo to bezpieczeństwo żywnościowe, to podstawa naszej egzystencji, stąd dziękujemy rolniczemu stanowi za chleb na naszym stole, a dobremu Bogu za dobre plony. Życzę wam, aby uczucie dostatku, obfitości i sytości tworzyło waszą codzienność – powiedział Piotr Galus, zastępca wójta gminy Marklowice na otwarciu festynu. Tadeusz Chrószcz, wójt Marklowic był nieobecny ze względu na chorobę.

Podczas imprezy rozdawane były kołaczyki, pajdy ze smalcem oraz kiszone ogórki

Wielką frajdą dla dzieci była możliwość przejechania się na koniu

Wręczanie nagród w konkursie za przetwory

Koło Gospodyń Wiejskich zaprezentowało na scenie swoje umiejętności wokalne

Zabawy, loteria i spora dawka muzyki

Rodzinny Festyn Dożynkowy odbył się zamiast tradycyjnych dożynek. Był nieco skromniejszy, bo bez korowodu. Na placu za Urzędem Gminy w Marklowicach zgromadził się jednak całkiem spory tłum. Na dzieci czekały między innymi dmuchańce, z których mogły korzystać za darmo oraz Miasteczko Energii (zabawy ekologiczne). Była też możliwość przejechania się na koniu czy wzięcia udziału w loterii z fantami. Dorośli mogli ugasić pragnienie zimnym piwkiem, spróbować kiełbasy z grilla, pajdy ze smalcem i ogórkiem lub kołaczyka. Był też plenerowy punkt szczepień przeciw Covid-19 oraz gminny punkt konsultacyjny „Czyste powietrze". Dyżurował także rachmistrz spisowy, więc można się było spisać w Spisie Powszechnym. Czas umilały koncerty. Na scenie zaprezentowały się „Dziewczyny na walizkach", „Koło Gospodyń Wiejskich", „Agga", „Karpowicz Family" i „Kolorowe Gitary" (przeboje Czerwonych Gitar).

Konkurs na przetwory

Rozstrzygnięty został konkurs na przetwory. Przyznano nagrody w dwóch kategoriach: owoce i warzywa. W kategorii przetwory domowe w słoikach z owoców zwyciężyła pani Danuta Puzyno. Drugie miejsce zajęła Maja Iskra, trzecie miejsce przypadło Danucie Rogóz. Wyróżnione zostały Kaja Iskra i Marcelina Kubica. W kategorii domowe przetwory w słoikach z warzyw pierwsze miejsce przypadło Weronice Wańczura, drugie miejsce zajęła Danuta Rogus, a trzecie zajęła Marcelina Kubica. Wyróżnienia powędrowały do pani Konsueli Iskry oraz Krystyny Węcławek. **AgaKa**

Zespół Lady Pank będzie gwiazdą Festynu Dożynkowego, który odbędzie się w najbliższą niedzielę 12 sierpnia w Lubomi. Festyn ten to w zasadzie dożynki, tyle że bez tradycyjnego korowodu rolniczych maszyn.

Festyn dożynkowy z LADY PANK

LUBOMIA Początek wydarzenia o godz. 10.00 w kościele parafialnym w Lubomi, w którym odbędzie się Msza dożynkowa. O tej samej porze rozpocznie się X jubileuszowy Bieg Przesiedleńczy. O godz. 15.00 początek części oficjalnej festynu, z przemówieniami, wręczaniem wyróżnień, śląskimi szlagierami Mirka Szołtyska, występami artystycznymi GOKiR Lubomia i koncertami zespołów Camasutra oraz Lady Pank. Występ gwiazdy polskiej sceny rockowej zaplanowano na godz. 20.30. **(art)**

REKLAMA

PRACOWNIA OPRAWY Obrazów

Nowiny art

Racibórz, ul. Solna 7/3
tel. 32 414 04 79, pn-pt 9⁰⁰ – 17⁰⁰

Już 15 lat na rynku!

WYKONUJEMY:
Profesjonalne oprawy obrazów
Renowacje
Oprawy zdjęć weselnych i jubileuszowych

eprasa.pl 79499308b1

Moc modlitwy...

Siostra Dolores z klasztoru Annuntiata przedstawia

Mieć udane życie nie oznacza, że wszystko układa się doskonale. Oznacza to, że jesteśmy w miejscu, gdzie mamy pokój z Bogiem i wiemy bez cienia wątpliwości, że jesteśmy w jego rękach, że on nas nie porzuci, nie opuści nas w potrzebie, nie zawiedzie nas, kiedy staniemy wobec różnorodnych wyzwań i trudności. Kiedy jednak idzie coś nie tak, jesteśmy świadomi, iż mamy dostęp do mocy, która sprawia, że wszystko znów będzie dobrze. Ta moc pochodzi z jedynego źródła – od Boga. Prawdziwy sukces, to taki rodzaj sukcesu, jaki Bóg przygotował dla każdego z nas. Jego drogi są inne niż drogi tego świata. Prawdziwy sukces nie wiąże się jednak z bogactwem, sławą ani światowymi osiągnięciami. Prawdziwy sukces polega na tym, że wiemy kim jesteśmy w Panu. Możemy mu zupełnie zaufać, ponieważ on ma dla nas dobrą przyszłość, bez względu na to, jak nasze sprawy wyglądają w danym momencie.

Udane życie

Sprawą kluczową jest, abyśmy zdali sobie sprawę, że nie jesteśmy w stanie zapewnić sobie udanego życia. Potrzebujemy mocy Bożej. Moja Przyjaciółka w dzieciństwie doświadczyła przemocy ze strony matki, która cierpiała na zaburzenia psychiczne. Kiedy tylko udało jej się usamodzielnić, o mało nie przedawkowała narkotyków i zaczęła pić zdecydowanie zbyt wiele alkoholu. Wiele nieudanych relacji sprawiło, że straciła złudzenia co do ludzi, i każdego dnia zmagała się z depresją i wielkim lękiem. W sercu panowała pustka i wielki ból. Bała się bowiem przeżywać każdy następny dzień. Była bliska śmierci. Pewnego dnia spotkała Boga w pustym kościele, kiedy w płaczu wyznawała swoje grzechy. Doświadczyła wtedy ratunku, uwolnienia, przemiany i uzdrowienia. on nie ma względu na osoby… on może tego dokonać w życiu każdego człowieka. Dla naszego często zagubionego życia on ma tak samo wiele miłości, miłosierdzia, pokoju, łaski, mocy, uzdrowienia, nadziei, odnowienia… Wszystko to ma miejsce, kiedy przybliżysz się do Boga na modlitwie. Udane życia jest wtedy, kiedy żyjemy blisko Boga, zawsze z nim i w nim...

Relacja z Bogiem

Sensem modlitwy jest właśnie to, aby być blisko Boga… i mieć głęboką, pewną, niewzruszoną relację z nim. Rozmodlone życie sprawia, że człowiek żyje w zgodzie z Bogiem, dzięki temu, że spotyka się i komunikuje z Nim w różnych momentach każdego dnia. Nie oznacza to wiedzy na temat Boga, ale poznanie jego samego na tyle, na ile jest to możliwe na tej ziemi. Kiedy moja Przyjaciółka korzystała z wielu używek, nawet nie musiała za to płacić, ponieważ jej towarzystwo zawsze jej coś oferowało. Pewnego dnia powiedziała mi, że narkotyki i alkohol oferują jej tylko przejściową ulgę w emocjonalnym zmaganiu, którego doświadczała każdego dnia swego życia. Szukała Boga w swoich zmaganiach, ale to nie było takie proste, ponieważ życie toczyło się od imprezy do imprezy… nie było za bardzo czasu, by przeżywać swoje pragnienia. Zaangażowała się w różne religie wschodnie, by uwolnić się od swego lęku, który ją powoli zabijał. Ale Bóg był tak odległy i zimny. Najbliższy stał się okultyzm… Nie dała jednak rady i pojawiły się myśli samobójcze, które ciągle na nowo wracały. Aż pewnego dnia spotkała człowieka, który przyprowadził ją do Jezusa. I to okazało się najlepszą decyzją, którą podjęła w życiu. Po prostu zaufała swoje życie Jezusowi…, bo to jest decyzja, bardzo ważna decyzja dla naszego życia. Kiedy zaczęła budować relację z Jezusem, pojawiła się nagle nadzieja na lepszą przyszłość. Nadzieja na życie, które ma jakiś cel… Nadzieja na wolność od bólu, depresji i lęku. Jezus zmienił każdą okoliczność i całe jej życie.

Życie w Duchu Świętym

Celem i istotą rozmodlonego życia jest to, aby być bliżej Boga i cieszyć się coraz głębszą relacją z nim. Jeden w powodów, dlaczego ludzie odchodzą od Boga, to dlatego, ponieważ nie mogą znieść nieustannego poczucia porażki. Należy prosić Ducha Świętego o jego obecność w nas. To on jest sprawcą życia Bożego w każdym człowieku. To on Duch Święty nadaje sens moim dniom, podsuwa lepsze myśli, inspiruje, namawia do miłości! Życie w Duchu Świętym, to najlepsza przygoda, która mogła mi się wydarzyć w życiu. To on uzależnia nas od Boga, od jego uzdrawiającej obecności.

W cuda wierzą tylko dwie kategorie ludzi: święci i dzieci. Sam Bóg w Jezusie stał się dzieckiem. Stał się nim nie tylko w Betlejem, ale również na Krzyżu, gdzie był zupełnie bezbronny i we wszystkim uzależniony od ludzi. Ten Bóg, który stał się dzieckiem, chce, by nasza bezradność i słabość skłaniała nas do zdania się we wszystkim na niego, by skłaniała nas do bezgranicznej ufności w jego miłosierdzie, które jest największym darem Ducha Świętego.

Bóg potrzebuje naszej dziecięcej wiary, by mógł w nas i przez nas działać cuda, bo dla Boga nie ma rzeczy niemożliwych.

REKLAMA

eprasa.pl 79499308b1

MOTORYZACJA

KUPIĘ

• Skup aut, Racibórz, 664-087-328. Dojazd do klienta. Gotówka od ręki. Najlepsze ceny.

• Skup samochodów osobowych i dostawczych oraz złomowanie. Dojeżdżam do sprzedającego w dniu zgłoszenia. 501-011-090.

MASZYNY ROLNICZE

• Kupię ciągniki i maszyny rolnicze, tel. 602-811-423.

KREDYTY - POŻYCZKI

• Pożyczka na sam dowód osobisty, bez zdolności, z dojazdem. Tel. 500-853-100.

NIERUCHOMOŚCI

SPRZEDAM

• Sprzedam 2 działki rolne o łącznej pow. 4785 m kw., Markowice, tel. 691-608-400.

• Sprzedam 2-pokojowe mieszkanie w Krakowie, 51 m kw., dobre położenie i dobra komunikacja miejska, 602-701-331.

POSIADAM DO WYNAJĘCIA

• Wynajmę 3-pokojowe mieszkanie w Tworkowie, 80 m kw., II p., 0049-170-210-5434.

• Wynajmę mieszkanie 2-pokojowe, 40 m kw., III p. w bloku IVp., Racibórz, Żorska, 607-578-672.

PRACA

DAM PRACĘ

• Poszukuję opiekunek do osób w Niemczech. Wymagany komunikatywny język niemiecki. Wynagrodzenie miesięczne 1 200 – 1 800 € netto, dodatkowo 150 € na dojazd. Tel. 0049-2064-443-2033, kom. 0049-1764-589-0942, j.kubina@arcor.de.

• Euro Labora Racibórz (14601) – praca za granicą – już 10 lat na rynku – zadzwoń: 32-417-20-56.

• Firma zatrudni opiekunki/ów do pracy w Niemczech, atrakcyjne zarobki, tel. 77-403-27-55, 518-187-355, 533-017-907.

• Zatrudnimy osobę do sprzątania pokoi hotelowych i restauracji na umowę zlecenie, tel. 32-421-32-73.

• Zatrudnię murarza, tynkarza, płytkarza, ocieplenia budynków, 695-638-650.

• Zatrudnimy kierowcę kat C+E. Transport międzynarodowy. Szczegóły pod nr tel. 502-775-009.

• Potrzebna opiekunka do starszej pani od zaraz w Wodzisławiu Śląskim, tel. 663-716-115.

USŁUGI

• Złomowanie pojazdów, usługi lawetą. Auto Hibner. Mateusz Hibner, 44-300 Wodzisław Śl., ul. Pszowska 129c. tel. 603-512-269 lub 32-456-22-60.

USŁUGI REM.-BUD.

• Kominy – uszczelnianie, frezowanie, tel.513-611-500.

• Komplex-Dach, pokrycia dachowe-pełen zakres usług dekarskich, ocieplanie dachów styropapą, wykończenia wnętrz, solidnie, tanio, FV, 606-118-496.

• Malowanie dachów, elewacji. Papa termozgrzewalna. Mycie dachów, montaż rynien, 514-666-992.

ZDROWIE

DERMATOLOGIA

• Wiktoria Kralewska-Kućmierz, dr n. med., specj. chorób skóry. Racibórz, Solna 4/3, pn – pt, 15.00 – 17.00, tel. 32-415-37-50.

• Choroby skóry, testy alergiczne, laseroterapia, krioterapia, dermatoskopia. Racibórz, tel. 32-415-37-50, www.derma.neostrada.pl.

KARDIOLOGIA

• Lek. Aleksandra Nowak-Wawrzkiewicz, specjalista kardiolog, poniedziałki, środy, piątki od 16.00. Racibórz, ul. Ogrodowa 54/1, Rejestracja telefoniczna 602-695-679.

LARYNGOLOGIA

• Dr n. med. Jolanta Grabowska, specjalista laryngolog, pn. i czw. 15.30 – 18.00. Badania: tympanometryczne słuchu, endoskopowe gardła i krtani, Racibórz, Podwale 14/3, rejestracja 501-287-739.

OKULISTYKA

• Racibórz, Długa 17, 32-415-15-94. Anna Tapper-Barto, wtorek, środa 15.00 – 17.00., piątek, 11.00 – 14.00.

ZWIERZĘTA

• Oddam rasowego szczeniaka (owczarek niemiecki krótkowłosy) odrobaczony, zaszczepiony. Zdjęcie wysyłam na maila, tel. 601-317-156.

Chcesz zamieścić ogłoszenie? – odwiedź nas w redakcji:

Wydawnictwo Nowiny Sp. z o.o.
ul. Tadeusza Kościuszki 32 A
47-400 Racibórz
Czynne: pn. – pt., 8.00 – 16.00
Tel. 32 415 47 27
lub naszą stronę w Internecie:
ogloszenia.nowiny.pl

CENNIK OGŁOSZEŃ DROBNYCH*

- motoryzacja – **15 zł**
- biznes – **15 zł**
- gastronomia – **15 zł**
- kredyty, pożyczki – **15 zł**
- nieruchomości – **15 zł**
- matrymonialne – **10 zł**
- nauka – **10 zł**
- różne – **10 zł**
- podaruję – **10 zł**
- zguby – **10 zł**
- praca (promocja) – **5 zł**
- towarzyskie – **30 zł**
- transport – **15 zł**
- turystyka – **15 zł**
- noclegi – **15 zł**
- usługi rem.-bud.– **15 zł**
- usługi – **15 zł**
- wróżby – **15 zł**
- zdrowie – **15 zł**
- zwierzęta – **15 zł**

* Ogłoszenie drobne do 15 słów

• PRACA – 5 zł PROMOCJA!

• **OGŁOSZENIE PODWÓJNE** (16 do 30 słów) + 10 zł • **DODATKOWE MOŻLIWOŚCI:** • pogrubienie + 5 zł, • ramka + 5 zł, • kontra + 5 zł, • apla + 5 zł, • kolor + 5 zł.

za 5 złotych wyróżnij drobne ogłoszenie

POGRUBIENIE*

• Sprzedam działkę na Księżycu. Tanio. Tel. 000-000-000.

* Czcionka pogrubiona, kolor czarny

RAMKA*

• Kupię kota w butach (czerwone kozaki).

* Czcionka czarna, ramka czarna

KONTRA*

• Poszukuję towarzysza spacerów. Czerwony Kapturek.

* Czcionka biała, tło czarne

APLA*

• Dam pracę Krasnoludkom. Królewna Śnieżka.

* Czcionka czarna, tło niebieskie

KOLOR*

• Wynajmę amfibię. Atrakcyjne rabaty. Pan Samochodzik.

* Czcionka niebieska

Wymienione opcje wyróżnień można łączyć ze sobą w dowolny sposób. Oferta ważna od 15 czerwca 2010 r.

nowiny WODZISŁAWSKIE

Redakcja: 47-400 Racibórz, ul. Kościuszki 32 A, tel. 32 415 47 27
Nakład: 4000 egz.; e-mail: nw@nowiny.pl; http://nowiny.pl
Redaktor naczelny: Artur Marcisz – a.marcisz@nowiny.pl, 664 450 432
Reklama: Joanna Janik – j.janik@nowiny.pl, 606 698 903

Dziennikarze:
Magdalena Kulok – m.soltys@nowiny.pl, 666 023 150,
Adrian Czarnota – a.czarnota@nowiny.pl, 666 023 153
Justyna Koniszewska – j.koniszewska@nowiny.pl, 660 489 672.

Redakcja techniczna: Agnieszka Subocz – a.subocz@nowiny.pl
Portal nowiny.pl: Paweł Okulowski, portal@nowiny.pl
Wydawca: Wydawnictwo Nowiny Sp. z o.o.
Dyrektor Wydawnictwa Prasowego: Katarzyna Gruchot

Izba Wydawców Prasy
Stowarzyszenie Gazet Lokalnych
Druk: Drukarnia Polskapresse Sp. z o.o., Sosnowiec

© Wszystkie prawa autorskie do opracowań graficznych reklam zastrzeżone
• Materiałów niezamówionych nie zwracamy.

eprasa.pl 79499308b1

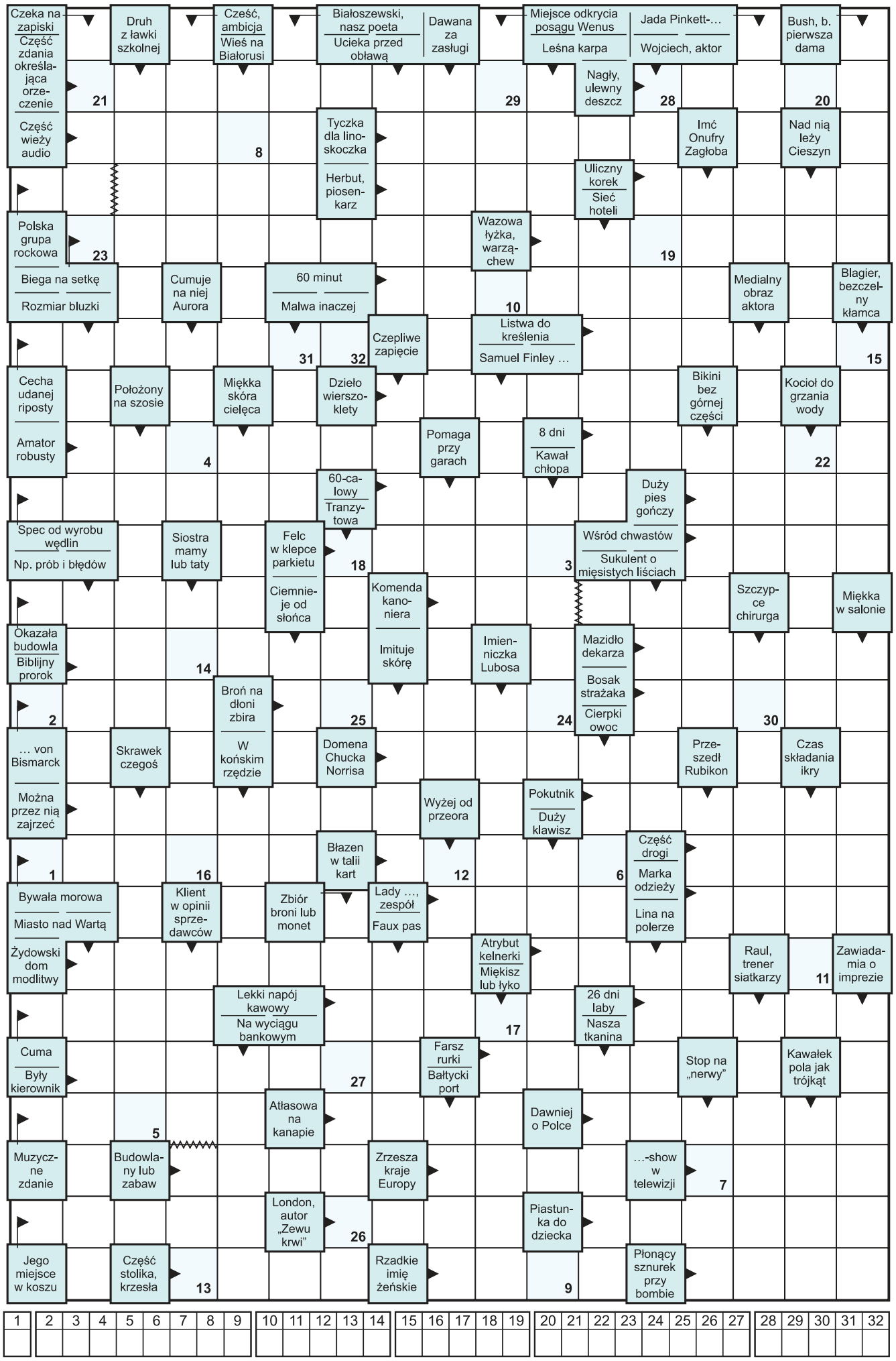

HUMOR

☺☻☺

Nachlany facet na weselu podchodzi do orkiestry i mówi:

– Zagrajcie myzerej

Orkiestra nie wiedząc o co chodzi grają co innego. Koleś podchodzi znowu:

– Zagrajcie myzerej

Ale jak to leci – pyta orkiestra.

Facio odchodzi, ale zaraz podchodzi znów

– Zagrajcie myzerej

– Panie daj jakieś nuty, słowa.

A on:

Myzerej pancerni...

☺☻☺

– Kochanie, wyczyściłaś mi płaszcz?

– Taak

– A garnitur?

– Taak

– A buty?

– Cooooo, to one też maja kieszenie?

☺☻☺

Tata prosi Jasia:

– Jasiu pomaluj okna

Jasiu przychodzi po godzinie i pyta:

– Tato, a ramy też?

☺☻☺

Nauczycielka do Jasia:

– Jasiu, powtórz po mnie: I łka puste serce bólem.

Jaś posłusznie powtarza:

– Ił, kapustę, ser, cebulę.

☺☻☺

HOROSKOP

BARAN 21.03 – 20.04
Dla szukających pracy to doskonały czas na dokładne przeanalizowanie pojawiających się ofert oraz przemyślenie możliwości. W finansach konieczność zaoszczędzenia oraz przeznaczenia pewnej kwoty pieniędzy na dawno odkładane sprawy.

BYK 21.04 – 20.05
W tym tygodniu Byki poczują się wyjątkowo atrakcyjne i pewne siebie. W sprawach zawodowych wykorzystają w tym czasie swoją mądrość życiową. Sprzyjająca Wam w tym czasie energia powinna dać poczucie uskrzydlenia oraz siły ducha.

BLIŹNIĘTA 21.05 – 21.06
Jeśli się postarasz, uda Ci się zyskać przychylność w oczach przełożonego, a perspektywa awansu lub całkowitej zmiany stanowiska może okazać się bliższa niż ci się wydaje. Dobrze zrealizowany plan oraz wydarzenia w pracy pomogą ci niebawem stanąć na nogi.

RAK 22.06 – 22.07
W stałych związkach to czas na wspólne spędzanie wieczorów i korzystanie z uroku lipcowej pogody.Nie siedź bezczynnie – wszystko może się zmienić w mgnieniu oka. Przyjmij także wsparcie ze strony przyjaciela, on doradzi ci korzystnie.

LEW 23.07 – 22.08
Skup się na pojednaniach i łagodzeniu wszelkich zwiastunów napięć. Dokończ cierpliwie odkładane od dawna projekty i sprawy. To dobry czas, by ruszyć do przodu, zwłaszcza, że na horyzoncie poprawa twoich finansów. Oby tak dalej! Nie przegap dobrej okazji.

PANNA 23.08 – 22.09
Trzymaj nerwy na wodzy – podejdź do spraw spokojnie, z wewnętrznym skupieniem i wyciszeniem. Przemyśl w tym tygodniu zaplanowane zakupy. Zachcianki będą musiały jeszcze trochę poczekać. Nowe znajomości przyniosą ciekawe rezultaty.

WAGA 23.09 – 22.10
Zyskasz uznanie w oczach interesującego kandydata, jednakże warto dobrze przemyśleć tę ofertę. Dla tych w związkach nie warto ukrywać pewnych rzeczy przed partnerem. To dobry czas aby przeznaczyć pieniądze na krótki wyjazd, weekendowy odpoczynek.

SKORPION 23.10 – 21.11
Rozpoczniesz nową znajomość z perspektywami na przyszłość. Fantastyczny czas na to, aby rozejrzeć się za dodatkowym źródłem dochodów – takowe jednak może wymagać od ciebie przeprowadzki albo okresowych podróży. Obiecujące perspektywy finansowe.

STRZELEC 22.11 – 21.12
Dla Strzelców będzie to sprzyjający okres zawodowy, szczególnie dla zajmujących się pracą z innymi i na rzecz innych. Warto zastanowić się też nad małym odpoczynkiem, gdyż obowiązki zawodowe zostaną w tym czasie inaczej rozdzielone przez zwierzchników.

KOZIOROŻEC 22.12 – 19.01
Warto w tym tygodniu cierpliwie dopiąć sprawy na ostatni guzik i zastanowić się nad poszerzaniem swoich kwalifikacji oraz kompetencji w przyszłości. Jeśli czekasz na dodatkowe pieniądze, to w tym tygodniu będzie dobry czas na to aby się o nie upomnieć.

WODNIK 20.01 – 18.02
Wodniku, to tydzień, w którym będziesz cieszyć się rozwojem twojego związku i coraz silniejszej w nim więzi. Bliscy będą też podporą w chwilach zwątpienia w wykonywaną przez ciebie pracę. Popytaj o możliwość dodatkowej pracy. Przyda się.

RYBY 19.02 – 20.03
Otwórz się na nowe znajomości oraz możliwość poznania ciekawych ludzi. Skup się na rzeczach najważniejszych i najtrudniejszych – gdy przebrniesz przez nie z początkiem tygodnia, reszta pójdzie już gładko jak z przysłowiowej górki.

opracował Gabriel Aleksander • www.wrozbyonline.pl

eprasa.pl 79499308b1

KARUZELA TRANSFEROWA – część 2

Bieżący materiał zawiera bardzo dużo ciekawych informacji o piłkarzach, którzy dokonali zmiany barw klubowych w drużynach raciborskiej i rybnickiej A klasy.

A klasa (Podokręg Racibórz)

LKS STUDZIENNA

PRZYBYLI: Sebastian Kapinos (Chemik Kędzierzyn-Koźle), Damian Gawryluk (Unia Racibórz), Maciej Paskuda (Nędza), Artur Potaczek (Grzegorzowice), Mateusz Rudek (Zgoda Zawada Książęca), Paskal Niedzbała (z drużyny juniorów).

UBYLI: Michał Masłakow (Grzegorzowice), Grzegorz Czerner, Grzegorz Wicha, Jakub Konopacki i Krzysztof Liszka (do drużyny rezerw).

LKS CHAŁUPKI

PRZYBYLI: Dariusz Halszka (trener), Kamil Kotkowski (Polonia Łaziska), Josef Foltyn i Mario Kroscen (Banik Rychvald), Martin Macko (Stonava), Tomas Beresik (Lokomotiva Petrovice), Aron Staś i Arkadiusz Blokesz (Krzyżanowice – z drużyny juniorów), Fabian Zając, Wojciech Pałka i Filip Sedlaczek (wolni zawodnicy).

UBYLI: Wojciech Matuszek (trener), Jakub Kopel (Odra Nieboczowy), Andrzej Miensopust (Zgoda Zawada Książęca), Adrian Rduch (Poltent Inter Krostoszowice), Dominik Kula (Przyszłość Rogów II).

KS PRZYSZŁOŚĆ ROGÓW

PRZYBYLI: Adrian Suchanek i Bartosz Bielski (Polonia Łaziska).

UBYLI: Jakub Rybarz (Naprzód Czyżowice), Jarosław Hałacz (Olszynka Olza).

LKS NAPRZÓD CZYŻOWICE

PRZYBYLI: Łukasz Janeta, Dawid Reguła i Bartosz Jęczmionka (Odra Nieboczowy), Arkadiusz Robenek (Wicher Wilchwy), Jakub Rybarz (Przyszłość Rogów), Tomasz Szydlik i Artur Kurasz (wznowili treningi).

UBYLI: Mateusz Kilian (Górnik Radlin).

LKS NAPRZÓD 32 SYRYNIA

PRZYBYLI: Mateusz Bugdoł (Nędza), Kamil Nowak (Płomień Połomia), Paweł Paprocki (Kornowac), Łukasz Kubica (Polonia Marklowice), Mateusz Jabłonka (Radziejów-Popielów), Łukasz Mandera (Wypoczynek Buków), Bartosz Majszak (Brzezie).

UBYLI: Kamil Rogalski (Silesia Lubomia), Rafał Pokorny (Rudnik), Patryk Knura (Płomień Kobyla), Stanisław Zieliński (Kokoszyce), Donat Wojtek i Dawid Sowa (Wypoczynek Buków), Denis Marcisz, Kacper Mielańczyk, Paweł Mierzwa i Paweł Broda (nie wznowili treningów).

LKS ROZWÓJ BEŁSZNICA

PRZYBYLI: Kacper Goraus i Szymon Leśnik (Odra Nieboczowy), Dawid Jankowski (Naprzód Czyżowice II), Kewin Palasz (Odra Centrum Wodzisław Śląski – z drużyny juniorów), Kamil Poloczek i Kacper Sikora (Przyszłość Rogów – z drużyny juniorów), Jan Chlebik, Przemysław Pawliczek i Konrad Rybak (wolni zawodnicy).

UBYLI: Dawid Juzek (Zabełków).

LKS ODRA NIEBOCZOWY

PRZYBYLI: Wojciech Matuszek (trener), Paweł Kałuża i Mateusz Gawron (Płomień Kobyla), Jakub Kopel (Chałupki), Wojciech Szyra (Naprzód Zawada), Andrzej Mazurek (Górki Śląskie), Szymon Kowacz (Brzezie), Mateusz Gieroń (Gmina Lubomia – z drużyny juniorów), Aleksander Dembowy (wolny zawodnik).

UBYLI: Marcin Ćwikliński (trener), Łukasz Janeta, Dawid Reguła i Bartosz Jęczmionka (Naprzód Czyżowice), Kacper Goraus i Szymon Leśnik (Rozwój Bełsznica), Błażej Dzierżawa (Kornowac), Łukasz Glenc (Wypoczynek Buków), Dawid Grabiec (Poltent Inter Krostoszowice), Arkadiusz Krzyżok i Seweryn Szryt (nie wznowili treningów).

LKS PŁOMIEŃ KOBYLA

PRZYBYLI: Patryk Knura (Naprzód Syrynia), Krzysztof Szymiczek (Brzezie), Dawid Strzeliński, Jakub Bochynek, Patryk Gawron i Fabian Maks (wolni zawodnicy), Bartosz Bochynek, Stanisław Cyfka i Wojciech Franica (wznowili treningi).

UBYLI: Robert Pawełek (Silesia Lubomia), Paweł Kałuża i Mateusz Gawron (Odra Nieboczowy), Mariusz Czogała i Łukasz Smuda (kontuzje).

KS KORNOWAC

PRZYBYLI: Wojciech Błaszczyk (Raszczyce), Błażej Dzierżawa (Odra Nieboczowy), Zbigniew Grasman (Czarni Nowa Wieś), Jakub Niedbała (Brzezie).

UBYLI: Kamil Koczor (Tworków), Paweł Paprocki (Naprzód Syrynia).

LKS LYSKI

PRZYBYLI: Szymon Przygoda i Radosław Sokołek (Jedność Jejkowice), Denis Gruszka (Raszczyce), Dawid Nieszporek (Pierwszy Chwałowice), Jacek Wolski i Mateusz Wolski (Naprzód Rydułtowy), Tomasz Derkowski (Markowice), Artur Mościcki (Pstrążna).

UBYLI: Mateusz Kaczor i Dawid Wieczorek (nie wznowili treningów).

LKS CZARNI NOWA WIEŚ

PRZYBYLI: Łukasz Sobeczko (Raszczyce), Paweł Wilczewski (Start Mszana), Arkadiusz Kozłowski, Bartosz Fojcik, Krzysztof Błaszczyk i Jacek Kwiatoń (wolni zawodnicy), Sławomir Zielonka (wznowił treningi).

UBYLI: Zbigniew Grasman (Kornowac), Kamil Dziok i Kamil Budka (Pietraszyn), Tomasz Sobeczko (Stal Kuźnia Raciborska).

LKS ZGODA ZAWADA KSIĄŻĘCA

PRZYBYLI: Rafał Drożdż (trener), Mateusz Musioł (Pawłów), Wojciech Kilian i Damian Kilian (Kuźnia Raciborska), Andrzej Miensopust (Chałupki), Szymon Maślanka (wolny zawodnik).

UBYLI: Dariusz Binek (trener), Tomasz Wardęga i Jan Weiner (Nędza), Mateusz Rudek (Studzienna), Mateusz Goral (Pawłów).

LKS GRZEGORZOWICE

PRZYBYLI: Mateusz Krasicki (Krzyżanowice), Dariusz Binek (Zgoda Zawada Książęca), Michał Masłakow (Studzienna), Kamil Knura (Silesia Lubomia).

UBYLI: Artur Potaczek (Studzienna), Paweł Karczewski (Pawłów), Damian Zuber (Cyprzanów).

LKS BUK RUDY

PRZYBYLI: Andrzej Adamiak i Patryk Konieczny (Ruda Kozielska), Wojciech Wacławczyk (Zwonowice), Denis Dyka (Korona Bargłówka), Szymon Kalemba i Adam Duda (z drużyny rezerw), Kacper Grabowicz (z drużyny juniorów).

UBYLI: Patryk Hamiga (kontuzja).

LKS START PIETROWICE WIELKIE

PRZYBYLI: Nikodem Urbas (Markowice), Dawid Gorczowski, Rafał Klobuczek, Mateusz Majcherek, Szymon Tyrała i Filip Posmyk (z drużyny juniorów).

UBYLI: Mateusz Szuba (Nędza), Nikodem Włoch (Unia Racibórz – do drużyny juniorów), Marcin Kozub (nie wznowił treningów).

LKS PAWŁÓW

PRZYBYLI: Maciej Kozicki (trener), Marcin Stasiowski (Nędza), Paweł Karczewski (Grzegorzowice), Mateusz Goral (Zgoda Zawada Książęca), Łukasz Tolpa, Damian Słupina, Mateusz Fojcik i Łukasz Witt (Stal Kuźnia Raciborska), Adrian Nowakowski (wolny zawodnik).

UBYLI: Tomasz Gromala (trener), Rafał Drożdż i Mateusz Musioł (Zgoda Zawada Książęca), Michał Gwioździk (Sygnały Gotartowice), Patrick Gwóźdź (kontuzja), Mikołaj Płaczek, Jakub Machnik, Tomasz Banaś i Robert Lazar (nie wznowili treningów).

A klasa (Podokręg Rybnik)

KS POLONIA MARKLOWICE

PRZYBYLI: Robert Kuczmaszewski (trener), Piotr Górnicki (Odra Wodzisław Śląski), Michał Siedlok (Forteca Świerklany), Bartosz Kurpiński, Michał Adamczyk, Adrian Kołodziej i Patryk Zarzyna (Żory), Michał Szulik (Górnik Radlin), Bartosz Pawelec (Wicher Wilchwy), Robert Dudek (Sygnały Gotartowice), Łukasz Błanik i Radosław Kaczyński (Pstrążna), Dawid Kryg, Patryk Wolny i Jakub Salamon (wolni zawodnicy).

UBYLI: Krzysztof Turek (trener), Dawid Brodawka (Forteca Świerklany), Paweł Miczek (Naprzód Borucin), Kacper Powiecko (Jedność Jejkowice), Łukasz Kubica (Naprzód Syrynia), Grzegorz Seidel (Start Mszana), Dawid Wala (Radziejów-Popielów).

GKS NAPRZÓD 23 RYDUŁTOWY

PRZYBYLI: Remigiusz Ciepły (Górnik Boguszowice), Jan Pawelec, Dominik Porąbka, Piotr Kołek, Karol Bodziony, Kacper Gołek, Kajetan Dyl i Kamil Kocur (z drużyny juniorów).

UBYLI: Sebastian Margeciok (Jedność Jejkowice), Jacek Wolski i Mateusz Wolski (Lyski), Kamil Elias i Kamil Jurecki (kontuzje), Krzysztof Śleziak (zakończył grę).

GKS DĄB GASZOWICE

PRZYBYLI: Krzysztof Polczyk (trener), Marcin Kuczera (Unia Książenice), Mateusz Mandrysz (Silesia Lubomia), Jakub Makosz i Szymon Jezierski (Radziejów-Popielów), Rafał Ochojski (Pstrążna), Radosław Moskwa (z drużyny rezerw).

UBYLI: Piotr Riabowski (trener), Krzysztof Koch (Unia Książenice), Szymon Riabowski i Jakub Kałka (Płomień Połomia), Jakub Hajdas (Sośnica Gliwice), Bartłomiej Kaczyński (Błyskawica Kończyce Wielkie).

TKKF ZUCH ORZEPOWICE

PRZYBYLI: Jakub Kazanecki (Raszczyce), Dawid Piszczek (Płomień Połomia), Jarosław Wojaczek, Kamil Sobik, Krzysztof Wrona i Wojciech Guzy (Jedność Jejkowice), Karol Knesz (Płomień Ochojec), Marcin Przasnek (Szczerbice), Bartosz Gadzała (Czerwionka), Marcin Łowicki (Buk Rudy II).

UBYLI: Jakub Wojak, Kamil Mrozek i Artur Tecler (Jedność Jejkowice), Łukasz Wawrzynek (Sokół Chwałęcice), Marek Tomas (nie wznowił treningów).

LKS BARANOWICE

PRZYBYLI: Bartosz Szczotka (Granica Ruptawa), Tomasz Żubertowski (Spójnia Zebrzydowice), Bartłomiej Skowronek (Cukrownik Chybie), Piotr Tomecki i Filip Hupka (Kleszczów), Andrzej Koźliński (wolny zawodnik).

UBYLI: Oskar Bartosek (Żory), Rafał Papliński (Start Mszana), Grzegorz Nowak (Kamień).

MKS ŻORY

PRZYBYLI: Jarosław Elas (trener), Oskar Bartosek (Baranowice), Sebastian Szymański (Polaris Żory), Ariel Rabenda i Artur Wnukowski (wolni zawodnicy), Karol Dyląg (wznowił treningi).

UBYLI: Adam Roezner (trener), Andrzej Topa (Rymer Rybnik), Bartosz Kurpiński, Michał Adamczyk, Adrian Kołodziej i Patryk Zarzyna (Polonia Marklowice), Olaf Kuśmierek (Podgórze Kraków).

KS 25 KOKOSZYCE

PRZYBYLI: Stanisław Zieliński (Naprzód Syrynia), Marcin Pocialik (Olza Godów), Krzysztof Mitrowski (wolny zawodnik).

UBYLI: Szymon Kuśka (nie wznowił treningów).

KS GÓRNIK RADLIN

PRZYBYLI: Tomasz Siegmund i Daniel Chyczewski (Płomień Połomia), Artur Sobala (Radziejów-Popielów), Mateusz Kilian (Naprzód Czyżowice), Dawid Biernat (Naprzód Krzyżkowice), Robert Świerczek (Górnik Pszów), Patryk Kraszczyński, Adam Zimoch i Tadeusz Pinior (wznowili treningi).

UBYLI: Arkadiusz Jordan (Rymer Rybnik), Mateusz Kardynalski (Płomień Połomia), Michał Szulik (Polonia Marklowice), Mateusz Kurzydym (Olza Godów), Dariusz Kłoska (Górnik Pszów), Tomasz Kunatowski (Zabełków).

LKS PŁOMIEŃ OCHOJEC

PRZYBYLI: Patryk Majorczyk (Czerwionka), Karol Knesz (Zuch Orzepowice).

UBYLI: nikt.

KS POLONIA NIEWIADOM

PRZYBYLI: Daniel Turek (Jedność Jejkowice), Tomasz Kowalczyk (Radziejów-Popielów), Kacper Antończyk (Orzeł Jankowice), Michał Szymura, Sebastian Nieszporek, Jakub Antonowicz, Arkadiusz Kapłanek, Daniel Tytko i Adrian Fros (Jedność Jejkowice – z drużyny juniorów), Mariusz Pietruszka (wolny zawodnik).

UBYLI: Łukasz Kubica (kontuzja), Dawid Mika, Dawid Wodniok, Kamil Jagła i Mateusz Plewka (nie wznowili treningów).

KS GÓRNIK BOGUSZOWICE

PRZYBYLI: Adam Roezner (trener), Grzegorz Pilny (Unia Książenice), Kamil Kolus (Forteca Świerklany), Dominik Piaskowski i Kacper Sekuła (Kleszczów), Karol Dembek, Kamil Gaweł, Sebastian Gorzolnik i Adam Paszenda (wolni zawodnicy), Karol Krawczyk (wznowił treningi).

UBYLI: Tomasz Adamczyk (trener), Remigiusz Ciepły (Naprzód Rydułtowy), Damian Gresz, Paweł Kaźmierczak i Paweł Wicha (Orzeł Jankowice), Dominik Jóźwiak (Sygnały Gotartowice), Dawid Niestrój (kontuzja), Piotr Byczek (nie wznowił treningów).

KS DECOR BEŁK II

PRZYBYLI: Krzysztof Jurczyk (trener), Paweł Faber, Kamil Socha i Gabriel Spyra (wolni zawodnicy).

UBYLI: Sławomir Paluch (trener), Jacek Drapacz (Ruch Stanowice).

LKS START MSZANA

PRZYBYLI: Grzegorz Seidel (Polonia Marklowice), Rafał Papliński (Baranowice), Mateusz Ciebiada (wolny zawodnik).

UBYLI: Paweł Wilczewski (Czarni Nowa Wieś), Artur Urbański (kontuzja), Rafał Grzegoszczyk i Mateusz Skomro (zakończyli grę), Mariusz Niemczyk (nie wznowił treningów).

LKS ORZEŁ JANKOWICE

PRZYBYLI: Damian Gresz, Paweł Kaźmierczak i Paweł Wicha (Górnik Boguszowice), Robert Peterko (Czerwionka), Radosław Czubała (wolny zawodnik), Cyprian Ostasz, Bartosz Ściepura i Oliwer Wiśniewski (z drużyny juniorów).

UBYLI: Kacper Antończyk (Polonia Niewiadom), Dawid Papierok (Borowik Szczejkowice), Przemysław Smyczek (kontuzja), Grzegorz Ludwiniak (nie wznowił treningów).

LKS RUCH STANOWICE

PRZYBYLI: Jacek Drapacz (Decor Bełk II), Dariusz Czempiel (Radziejów-Popielów), Patryk Podufalski (Czerwionka), Dariusz Pozór (Płomień Czuchów), Kamil Wieczorek (Kamień), Mateusz Mularczyk, Przemysław Włodarczyk i Damian Podleśny (Borowik Szczejkowice), Krystian Kalus i Jakub Dziurosz (wolni zawodnicy), Karol Białecki i Krzysztof Momot (wznowili treningi).

UBYLI: Wojciech Gudzik (Płomień Czuchów), Ruslan Bdzhola (Niepokorni Orzesze), Robert Szymura (kontuzja), Paweł Tkocz i Jan Tkocz (zakończyli grę).

LKS POLONIA ŁAZISKA

PRZYBYLI: Jarosław Pietrzak (trener), Przemysław Święty (Naprzód Krzyżkowice), Marcin Marcol (Skrbeńsko), Jarosław Tokarczyk i Jakub Świtała (wolni zawodnicy), Daniel Gojny, Karol Kowol, Krzysztof Bauerek, Mateusz Mężyk, Mateusz Sosna i Karol Szkatuła (wznowili treningi), Dominik Fijak (wychowanek).

UBYLI: Mateusz Galikowski (trener), Mateusz Juraszczyk i Bartosz Kuc (Czarni Gorzyce), Oliwer Podeszwa (Gwiazda Skrzyszów), Krzysztof Oślizło (Granica Ruptawa), Franciszek Żynek (Jedność Jejkowice), Adrian Suchanek i Bartosz Bielski (Przyszłość Rogów), Kamil Kotkowski (Chałupki), Dawid Wójcik i Kamil Szymura (wyjazd za granicę), Bartosz Piprek (nie wznowił treningów).

MKS 32 RADZIEJÓW-POPIELÓW

PRZYBYLI: Łukasz Norek (trener), Dawid Wala (Polonia Marklowice), Kamil Zmonarski (Jedność Jejkowice II), Mateusz Rynkiewicz (Zwonowice), Michał Mańka (Pstrążna), Andrzej Kurpyta (Pierwszy Chwałowice II), Błażej Rusok (Czarni Nowa Wieś II), Jakub Koch i Szymon Michalski (ROW Rybnik – z drużyny juniorów), Damian Bernacki i Jarosław Szmit (wolni zawodnicy).

UBYLI: Zdzisław Marszolik (trener), Mateusz Pawlak (Zameczek Czernica), Maciej Stopa (Pierwszy Chwałowice), Łukasz Czech (Naprzód Borucin), Mateusz Jabłonka (Naprzód Syrynia), Artur Sobala (Górnik Radlin), Tomasz Kowalczyk (Polonia Niewiadom), Jakub Makosz i Szymon Jezierski (Dąb Gaszowice), Dariusz Czempiel (Ruch Stanowice), Dariusz Adamczyk (kontuzja), Mateusz Niemiec i Marek Malcher (zakończyli grę), Dawid Pielorz i Michał Herman (nie wznowili treningów).

MKS CZERWIONKA

PRZYBYLI: Jan Woźnikowski (Płomień Czuchów), Dawid Koza (Kamień – z drużyny juniorów), Paweł Śmietana, Kacper Pawłowski, Adam Sekuła, Sebastian Bednarz i Michał Wijas (z drużyny juniorów).

UBYLI: Robert Peterko (Orzeł Jankowice), Patryk Majorczyk (Płomień Ochojec), Patryk Podufalski (Ruch Stanowice), Bartosz Gadzała (Zuch Orzepowice), Mateusz Fuchs (Borowik Szczejkowice), Mariusz Horny i Leszek Fiegler (Gardawice).

(ak)

Uwaga! W przyszłym tygodniu ukaże się KARUZELA TRANSFEROWA – część 3, która zawierać będzie zmiany kadrowe drużyn grających w raciborskiej i rybnickiej B klasie.

eprasa.pl 79499308b1

I LIGA (PZPN)

VII kolejka (03/05.09.2021)

GKS Jastrzębie – Podbeskidzie B-B	**0:1** (0:0)
Zagłębie Sosnowiec – Skra Częstochowa	**0:0**
Odra Opole – Widzew Łódź	**0:0**
Korona Kielce – Miedź Legnica	**0:0**
ŁKS Łódź – Resovia Rzeszów	**0:3** (0:2)

Uwaga! Cztery mecze, tj.: GKS Tychy – Chrobry Głogów, GKS Katowice – Arka Gdynia, Górnik Polkowice – Stomil Olsztyn oraz Puszcza Niepołomice – Sandecja Nowy Sącz zostały przełożone na inne terminy.

TABELA

1. Korona Kielce	7	19	10:2
2. Widzew Łódź	7	16	14:6
3. Miedź Legnica	7	15	11:3
4. Podbeskidzie Bielsko-Biała	7	12	9:6
5. ŁKS Łódź	7	11	11:9
6. Chrobry Głogów	6	10	8:4
7. Arka Gdynia	6	10	9:6
8. Odra Opole	7	10	7:9
9. Resovia Rzeszów	7	9	8:6
10. GKS Tychy	6	8	5:7
11. Sandecja Nowy Sącz	5	7	5:6
12. GKS Jastrzębie	7	6	6:9
13. GKS Katowice	6	6	7:11
14. Zagłębie Sosnowiec	7	5	9:11
15. Skra Częstochowa	6	5	4:7
16. Górnik Polkowice	6	5	7:12
17. Puszcza Niepołomice	6	4	4:11
18. Stomil Olsztyn	6	0	1:10

VIII kolejka (10/13.09.2021)

Chrobry Głogów – Skra Częstochowa (pt 18:00), Widzew Łódź – GKS Katowice (pt 20:30), Podbeskidzie Bielsko-Biała – Korona Kielce (sb 12:40), GKS Jastrzębie – Sandecja Nowy Sącz (sb 18:00), Miedź Legnica – ŁKS Łódź (sb 20:30), Arka Gdynia – GKS Tychy (nd 12:40), Zagłębie Sosnowiec – Puszcza Niepołomice (nd 15:00), Górnik Polkowice – Odra Opole (nd 18:00), Stomil Olsztyn – Resovia Rzeszów (pn 18:00).

B KLASA (PODKRĘG RACIBÓRZ)

IV kolejka (04/05.09.2021)

Krzyżkowice – Zawada	**0:1** (0:0)
Cyprzanów – Zabełków	**0:1** (0:0)
Górki Śląskie – Pietraszyn	**3:4** (1:0)
Kuźnia Raciborska – Owsiszcze	**1:3** (0:2)
Pszów – Zwonowice	**2:2** (1:0)
Ocice Racibórz – Markowice	**2:3** (2:0)
Gorzyce II – Adamowice	**8:1** (5:0)
Gamów – Buków	**1:0** (1:0)

Zaległy mecz II kolejki (01.09.2021)

Cyprzanów – Owsiszcze	**3:1** (0:1)

Uwaga! Komisja ds. Rozgrywek zweryfikowała wynik meczu: Adamowice – Gamów 2:3, jako walkower 3:0 na korzyść drużyny gospodarzy.

TABELA

1. Ocice Racibórz	4	9	15:7
2. Owsiszcze	4	9	12:4
3. Zabełków	4	9	10:3
4. Pietraszyn	4	9	14:10
5. Gorzyce II	4	7	17:7
6. Cyprzanów	4	7	10:8
7. Markowice	4	7	6:4
8. Buków	4	7	6:5
9. Gamów	4	6	2:6
10. Pszów	4	4	4:10
11. Zawada	4	4	5:13
12. Górki Śląskie	4	3	7:11
13. Kuźnia Raciborska	4	3	5:9
14. Adamowice	4	3	6:13
15. Krzyżkowice	4	3	3:10
16. Zwonowice	4	2	6:8

V kolejka (11/12.09.2021)

Pietraszyn – Kuźnia Raciborska (sb 16:00), Buków – Gorzyce II (sb 16:00), Owsiszcze – Gamów (sb 16:00), Markowice – Zawada (sb 16:00), Zwonowjce – Cyprzanów (sb 16:00), Zabełków – Górki Śląskie (sb 16:00), Adamowice – Ocice Racibórz (nd 15:00), Krzyżkowice – Pszów (nd 16:00).

JUNIORZY STARSI A1 (PODKRĘG RYBNIK I RACIBÓRZ)

I kolejka (05.09.2021)

Rydułtowy – Jejkowice	**3:1** (1:0)
Rudy – Studzienna	**1:4** (0:0)
Baranowice – Jastrzębie	**0:5** (0:1)
Krzyżanowice – Wilchwy	**2:6** (1:3)
Forteca Świerklany – pauza	

TABELA

1. Jastrzębie	1	3	5:0
2. Wilchwy	1	3	6:2
3. Studzienna	1	3	4:1
4. Rydułtowy	1	3	3:1
5. Forteca Świerklany	0	0	0:0
6. Jejkowice	1	0	1:3
7. Rudy	1	0	1:4
8. Krzyżanowice	1	0	2:6
9. Baranowice	1	0	0:5

II kolejka (12.09.2021)

Baranowice – Rydułtowy (nd 10:00), Jejkowice – Rudy (nd 10:00), Studzienna – Krzyżanowice (nd 13:00), Jastrzębie – Forteca Świerklany (nd 13:00), Wilchwy – pauza.

III LIGA (PZPN - GRUPA 3)

VI kolejka (04.09.2021)

Odra Wodzisław Śl. – Górnik Zabrze II	**2:1** (2:0)
Pniówek Pawłowice – Zielona Góra	**0:2** (0:0)
Polonia Bytom – Jelenia Góra	**2:1** (1:1)
Miedź Legnica II – Carina Gubin	**1:3** (0:2)
Ślęza Wrocław – Zagłębie Lubin II	**5:2** (1:2)
MKS Kluczbork – Rekord Bielsko-Biała	**1:3** (0:0)
Piast Żmigród – Gwarek Tarnowskie Góry	**2:0** (0:0)
Warta Gorzów Wlkp. – LKS Goczałkowice	**0:2** (0:0)
Foto-Higiena Gać – Stal Brzeg	**2:2** (0:1)

TABELA

1. LKS Goczałkowice	6	16	10:1
2. Ślęza Wrocław	6	15	21:6
3. Rekord Bielsko-Biała	6	14	11:6
4. Odra Wodzisław Śląski	6	11	8:6
5. Stal Brzeg	6	10	11:7
6. Miedź Legnica II	6	10	12:10
7. Gwarek Tarnowskie Góry	6	9	8:8
8. Zagłębie Lubin II	6	8	13:12
9. Lechia Zielona Góra	6	8	10:9
10. Carina Gubin	6	8	5:9
11. Górnik Zabrze II	6	7	7:8
12. Polonia Bytom	6	7	6:8
13. MKS Kluczbork	6	7	7:13
14. Piast Żmigród	6	5	9:11
15. Foto-Higiena Gać	6	5	4:6
16. Pniówek Pawłowice	6	5	6:9
17. Karkonosze Jelenia Góra	6	3	5:15
18. Warta Gorzów Wlkp.	6	1	2:11

VII kolejka (07/08.09.2021)

Zagłębie Lubin II – Foto-Higiena Błyskawica Gać (wt 17:00), Carina Gubin – Warta Gorzów Wlkp. (wt 17:00), Górnik Zabrze II – Miedź Legnica II (śr 16:00), Stal Brzeg – Polonia Bytom (śr 16:30), Rekord Bielsko-Biała – Ślęza Wrocław (śr 16:30), Gwarek Tarnowskie Góry – Pniówek Pawłowice (śr 17:00), LKS Goczałkowice – Piast Żmigród (śr 17:00), Lechia Zielona Góra – MKS Kluczbork (śr 17:00), Karkonosze Jelenia Góra – Odra Wodzisław Śląski (mecz przełożony na 22.09.2021, śr 19:00).

VIII kolejka (11/12.09.2021)

LKS Goczałkowice – Carina Gubin (sb 16:00), MKS Kluczbork – Gwarek Tarnowskie Góry (sb 16:00), Piast Żmigród – Pniówek Pawłowice (sb 16:30), Ślęza Wrocław – Lechia Zielona Góra (sb 16:30), Foto-Higiena Błyskawica Gać – Rekord Bielsko-Biała (sb 16:30), Odra Wodzisław Śląski – Stal Brzeg (sb 17:00), Warta Gorzów Wlkp. – Górnik Zabrze II (sb 17:00), Miedź Legnica II – Karkonosze Jelenia Góra (nd 12:00), Polonia Bytom – Zagłębie Lubin II (nd 16:00).

B KLASA (PODKRĘG RYBNIK)

III kolejka (04/05.09.2021)

Godów – Gotartowice	**3:1** (0:1)
Gołkowice – Czuchów	**5:0** (3:0)
Grabownia-Golejów – Szczejkowice	**0:2** (0:0)
Kamień – Rowień	**0:0**
Wilchwy – Kleszczów	**9:0** (7:0)
Szczerbice – Dębieńsko	**5:2** (2:1)
Jejkowice II – Krostoszowice	**1:4** (0:1)

TABELA

1. Szczejkowice	3	9	8:0
2. Rowień	3	7	10:3
3. Wilchwy	3	6	15:9
4. Szczerbice	3	6	11:5
5. Gołkowice	3	6	9:3
6. Gotartowice	3	6	10:6
7. Grabownia-Golejów	3	6	7:3
8. Krostoszowice	3	4	6:6
9. Godów	3	4	7:9
10. Jejkowice II	3	3	5:9
11. Kamień	3	2	2:4
12. Dębieńsko	3	1	3:9
13. Czuchów	3	0	3:14
14. Kleszczów	3	0	1:17

IV kolejka (11/12.09.2021)

Krostoszowice – Kamień (sb 16:00), Czuchów – Godów (sb 16:00), Szczejkowice – Wilchwy (sb 16:00), Kleszczów – Gołkowice (sb 16:00), Dębieńsko – Rowień (nd 16:00), Szczerbice – Grabownia-Golejów (nd 16:00), Gotartowice – Jejkowice II (nd 16:00).

TRAMPKARZE C1 (PODKRĘG RACIBÓRZ)

I kolejka (04/08.09.2021)

Rudnik – Gorzyce	**8:0** (2:0)
Gmina Lubomia – Grzegorzowice	**6:2** (4:2)
Wojnowice – Gracz Lyski	(śr 17:15)

TABELA

1. Rudnik	1	3	8:0
2. Gmina Lubomia	1	3	6:2
3. Gracz Lyski	0	0	0:0
3. Wojnowice	0	0	0:0
5. Grzegorzowice	1	0	2:6
6. Gorzyce	1	0	0:8

II kolejka (11.09.2021)

Gracz Lyski – Gorzyce (sb 10:00), Grzegorzowice – Rudnik (sb 10:00), Wojnowice – Gmina Lubomia (sb 10:00).

IV LIGA (ŚLĄSKI ZPN - GRUPA 2)

V kolejka (04/05.09.2021)

Czarni Gorzyce – Unia Książenice	**0:3** (0:1)
ROW Rybnik – Orzeł Łękawica	**3:3** (0:2)
Unia Turza Śląska – Kuźnia Ustroń	**2:3** (1:2)
Piast Gliwice II – Decor Bełk	**0:0**
LKS Czaniec – Spójnia Landek	**2:2** (0:1)
Drzewiarz Jasienica – LKS Bestwina	**2:1** (2:0)
Czechowice-Dziedzice – GKS Tychy II	**0:0**
Góral Żywiec – Podbeskidzie B-B II	**1:3** (0:2)

TABELA

1. GKS Tychy II	5	13	18:2
2. Czechowice-Dziedzice	5	11	10:3
3. Piast Gliwice II	5	10	12:6
4. Spójnia Landek	5	10	12:7
5. Decor Bełk	5	10	8:5
6. Drzewiarz Jasienica	4	8	4:2
7. Podbeskidzie B-B II	5	8	9:8
8. Kuźnia Ustroń	5	7	10:10
9. LKS Czaniec	5	7	9:9
10. ROW Rybnik	5	6	11:12
11. Czarni Gorzyce	4	6	7:8
12. Orzeł Łękawica	5	5	8:12
13. Unia Turza Śląska	5	4	8:13
14. Unia Książenice	5	3	8:16
15. LKS Bestwina	5	0	5:12
16. Czarni-Góral Żywiec	5	0	4:18

VI kolejka (11/12.09.2021)

Decor Bełk – Drzewiarz Jasienica (sb 16:00), Czarni Gorzyce – Czechowice-Dziedzice (sb 16:00), Kuźnia Ustroń – Unia Książenice (sb 16:00), LKS Bestwina – ROW Rybnik (sb 16:00), Orzeł Łękawica – Czarni-Góral Żywiec (sb 16:00), LKS Czaniec – Piast Gliwice II (sb 16:00), Spójnia Landek – GKS Tychy II (sb 16:00), Podbeskidzie Bielsko-Biała II – Unia Turza Śląska (nd 12:00).

C KLASA (PODOKRĘG RACIBÓRZ - GRUPA 1)

I kolejka (04/05.09.2021)

Bolesław – Borucin II	**4:2** (1:2)
Ocice Racibórz II – Bojanów	**2:8** (1:3)
Owsiszcze II – Wojnowice	**0:2** (0:0)
Tworków II – Brzezie	**3:1** (1:1)
Krzanowice II – Płonia Racibórz	**7:1** (3:0)
Studzienna II – pauza	

TABELA

1. Bojanów	1	3	8:2
2. Krzanowice II	1	3	7:1
3. Bolesław	1	3	4:2
4. Tworków II	1	3	3:1
5. Wojnowice	1	3	2:0
6. Studzienna II	0	0	0:0
7. Borucin II	1	0	2:4
8. Brzezie	1	0	1:3
9. Owsiszcze II	1	0	0:2
10. Ocice Racibórz II	1	0	2:8
11. Płonia Racibórz	1	0	1:7

II kolejka (11/12.09.2021)

Wojnowice – Tworków II (sb 16:00), Bojanów – Owsiszcze II (sb 16:00), Studzienna II – Bolesław (nd 10:00), Borucin II – Ocice Racibórz II (nd 15:00), Brzezie – Krzanowice II (nd 16:00), Płonia Racibórz – pauza.

TRAMPKARZE C1 (PODKRĘG RYBNIK)

II kolejka (04/05.09.2021)

Boguszowice – Moszczenica	**2:3** (1:1)
Czuchów – Rymer Rybnik	**2:1** (1:0)
Jastrzębie II – Mszana	**16:0** (7:0)
Kleszczów – Rydułtowy	**0:23** (0:12)

TABELA

1. Jastrzębie II	2	6	34:0
2. Moszczenica	2	6	5:3
3. Rydułtowy	2	3	27:5
4. Boguszowice	2	3	7:7
5. Czuchów	2	3	3:3
6. Rymer Rybnik	1	0	1:2
7. Mszana	1	0	0:16
8. Kleszczów	2	0	0:41

III kolejka (08.09.2021)

Moszczenica – Kleszczów (śr 17:00), Rymer Rybnik – Boguszowice (śr 17:00), Rydułtowy – Jastrzębie II (śr 17:00), Mszana – Czuchów (śr 17:00).

IV kolejka (11/12.09.2021)

Jastrzębie II – Czuchów (sb 9:00), Kleszczów – Rymer Rybnik (sb 9:30), Rydułtowy – Moszczenica (sb 10:00), Boguszowice – Mszana (nd 10:00).

AUTOPROMOCJA

Największy portal informacyjny w regionie

nowiny.pl

KLASA OKRĘGOWA (ŚLĄSKI ZPN - GRUPA 3) (PODOKRĘG RACIBÓRZ I RYBNIK)

V kolejka (04/05.09.2021)

Rymer Rybnik – Tworków	**2:1** (2:1)
Granica Ruptawa – Krzanowice	**2:1** (1:0)
Płomień Połomia – Krzyżanowice	**1:0** (1:0)
Jedność Jejkowice – Jastrzębie II	**3:0** (2:0)
Unia Racibórz – Gwiazda Skrzyszów	**7:0** (3:0)
Raszczyce – Pierwszy Chwałowice	**4:0** (0:0)
Czernica – Forteca Świerklany	**3:7** (2:4)
Naprzód Borucin – Silesia Lubomia	**3:2** (1:0)
Nędza – pauza	

TABELA

1. Tworków	5	12	12:5
2. Forteca Świerklany	5	11	13:6
3. Unia Racibórz	5	10	19:10
4. Pierwszy Chwałowice	5	10	14:9
5. Krzyżanowice	5	10	9:4
6. Jastrzębie II	4	9	16:7
7. Płomień Połomia	4	9	11:7
8. Naprzód Borucin	4	9	13:10
9. Jedność Jejkowice	5	7	8:7
10. Raszczyce	5	6	12:12
11. Rymer Rybnik	5	6	7:11
12. Gwiazda Skrzyszów	5	6	9:16
13. Granica Ruptawa	5	5	6:12
14. Nędza	4	3	6:8
15. Zameczek Czernica	5	3	10:18
16. Silesia Lubomia	5	0	7:18
17. Krzanowice	4	0	3:15

VI kolejka (11/12.09.2021)

Pierwszy Chwałowice – Unia Racibórz (sb 11:00), Nędza – Granica Ruptawa (sb 16:00), Gwiazda Skrzyszów – Płomień Połomia (sb 16:00), Forteca Świerklany – Raszczyce (sb 16:00), Krzanowice – Jedność Jejkowice (sb 16:00), Krzyżanowice – Naprzód Borucin (sb 16:00), Jastrzębie II – Rymer Rybnik (nd 11:00), Tworków – Zameczek Czernica (nd 15:00), Silesia Lubomia – pauza.

C KLASA (PODOKRĘG RACIBÓRZ - GRUPA 2)

I kolejka (04/05.09.2021)

Pstrążna – Dzimierz	**2:2** (1:1)
Rogów II – Nowa Wieś II	**5:1** (1:1)
Olza – Czernica II	**3:3** (0:0)
Zawada II – Czyżowice II	**2:4** (0:2)
Ruda Kozielska – Rzuchów	**2:0** (1:0)
Turza Śląska II – pauza	

TABELA

1. Rogów II	1	3	5:1
2. Czyżowice II	1	3	4:2
3. Ruda Kozielska	1	3	2:0
4. Czernica II	1	1	3:3
4. Olza	1	1	3:3
6. Dzimierz	1	1	2:2
6. Pstrążna	1	1	2:2
8. Turza Śląska II	0	0	0:0
9. Zawada II	1	0	2:4
10. Rzuchów	1	0	0:2
11. Nowa Wieś II	1	0	1:5

II kolejka (11/12.09.2021)

Turza Śląska II – Pstrążna (sb 16:00), Czernica II – Ruda Kozielska (sb 16:00), Rzuchów – Rogów II (sb 16:00), Nowa Wieś II – Zawada II (nd 11:00), Dzimierz – Olza (nd 16:00), Czyżowice II – pauza.

C KLASA (PODOKRĘG RYBNIK)

II kolejka (04/05.09.2021)

Skrbeńsko – Gaszowice II	**2:4** (0:2)
Świerklany – Jastrzębie-Bzie	**0:1** (0:1)
Chwałowice II – Polaris Zory	**8:1** (3:1)
Rój – Ruptawa II	**1:3** (0:2)
Chwałęcice – Szeroka	**5:1** (3:0)
Krostoszowice II – Gołkowice II	**1:0** (0:0)

TABELA

1. Chwałęcice	2	6	8:2
2. Gaszowice II	2	6	7:3
3. Chwałowice II	2	4	12:5
4. Ruptawa II	2	4	7:5
5. Krostoszowice II	1	3	1:0
6. Jastrzębie-Bzie	2	3	2:3
6. Rój	2	3	2:3
8. Szeroka	2	3	4:7
9. Świerklany	2	0	0:2
10. Skrbeńsko	2	0	4:7
11. Gołkowice II	2	0	1:4
12. Polaris Zory	1	0	1:8

III kolejka (11/12.09.2021)

Szeroka – Krostoszowice II (sb 16:00), Ruptawa II – Świerklany (nd 11:00), Gaszowice II – Chwałęcice (nd 15:00), Jastrzębie-Bzie – Skrbeńsko (nd 16:00), Gołkowice II – Chwałowice II (nd 16:00), Polaris Zory – Rój (nd 16:00).

PUCHAR POLSKI (PODOKRĘG RACIBÓRZ)

ZAPOWIEDZI
Mecze ćwierćfinałowe (08.09.2021)

Studzienna – Naprzód Borucin (śr 17:00), Nędza – Unia Turza Śląska (śr 17:00), Zameczek Czernica – Unia Racibórz (śr 17:00), Tworków – Czarni Gorzyce (śr 17:00).

A KLASA (PODOKRĘG RACIBÓRZ)

IV kolejka (04/05.09.2021)

Grzegorzowice – Rudy	**2:1** (1:1)
Lyski – Pawłów	**5:0** (1:0)
Studzienna – Czyżowice	**0:0**
Bełsznica – Syrynia	**1:2** (1:1)
Chałupki – Kornowac	**2:2** (1:1)
Zawada Książęca – Rogów	**0:3** (0:1)
Pietrowice Wielkie – Kobyla	**4:0** (1:0)
Nieboczowy – Nowa Wieś	**1:3** (0:0)

TABELA

1. Czyżowice	4	10	16:2
2. Studzienna	4	10	8:4
3. Nowa Wieś	4	9	13:8
4. Rogów	4	9	8:3
5. Grzegorzowice	4	9	9:6
6. Pietrowice Wielkie	4	7	10:5
7. Bełsznica	4	6	9:4
8. Lyski	4	6	14:11
9. Syrynia	4	4	8:10
10. Zawada Książęca	4	4	6:9
11. Chałupki	4	4	5:9
12. Kornowac	4	4	7:13
13. Pawłów	4	4	4:10
14. Nieboczowy	4	3	7:11
15. Rudy	4	1	8:11
16. Kobyla	4	1	2:18

V kolejka (11/12.09.2021)

Czyżowice – Bełsznica (sb 16:00), Rudy – Studzienna (sb 16:00), Syrynia – Pietrowice Wielkie (sb 16:00), Pawłów – Nieboczowy (sb 16:00), Kobyla – Chałupki (nd 15:00), Rogów – Lyski (nd 16:00), Nowa Wieś – Grzegorzowice (nd 16:00), Kornowac – Zawada Książęca (nd 16:00).

JUNIORZY MŁODSI B1 (PODKRĘG RACIBÓRZ)

I kolejka (05.09.2021)

Markowice – Kornowac	**9:0** (3:0)
Gmina Lubomia – Borucin	**8:2** (2:2)
Ocice Racibórz – Pietrowice Wielkie	**1:6** (1:2)
Kuźnia Raciborska – Pstrążna	**10:0** (5:0)
Krzyżkowice – pauza	

TABELA

1. Kuźnia Raciborska	1	3	10:0
2. Markowice	1	3	9:0
3. Gmina Lubomia	1	3	8:2
4. Pietrowice Wielkie	1	3	6:1
5. Krzyżkowice	0	0	0:0
6. Ocice Racibórz	1	0	1:6
7. Borucin	1	0	2:8
8. Kornowac	1	0	0:9
9. Pstrążna	1	0	0:10

II kolejka (12.09.2021)

Borucin – Ocice Racibórz (nd 11:00), Krzyżkowice – Kuźnia Raciborska (nd 11:00), Pstrążna – Markowice (nd 11:00), Kornowac – Gmina Lubomia (nd 11:00), Pietrowice Wielkie – pauza.

JUNIORZY MŁODSI B1 (PODKRĘG RYBNIK I RACIBÓRZ)

I kolejka (04/05.09.2021)

Ochojec – Świerklany	**5:2** (2:1)
Kokoszyce – Szczerbice	**1:9** (0:3)
GMKS Nędza – Odra Centrum Wodzisław Śląski II	**0:3** (0:2)
Połomia – Rymer Rybnik	**0:14** (0:10)
Marklowice – pauza	

TABELA

1. Rymer Rybnik	1	3	14:0
2. Szczerbice	1	3	9:1
3. Ochojec	1	3	5:2
4. Odra Centrum Wodzisław II	1	3	3:0
5. Marklowice	0	0	0:0
6. Świerklany	1	0	2:5
7. GMKS Nędza	1	0	0:3
8. Kokoszyce	1	0	1:9
9. Połomia	1	0	0:14

II kolejka (11/12.09.2021)

Odra Centrum Wodzisław Śląski II – Kokoszyce (sb 10:00), Świerklany – Szczerbice (sb 12:00), Marklowice – GMKS Nędza (nd 10:00), Ochojec – Połomia (nd 10:00), Rymer Rybnik – pauza.

PUCHAR POLSKI (PODOKRĘG RYBNIK)

Mecze II rundy (01.09.2021)

Rowień – Gotartowice	**1:6** (0:2)
Skrbeńsko – Unia Książenice	**0:6** (0:2)
Forteca Świerklany – Rymer Rybnik	**4:0** (1:0)
Czerwionka – Płomień Połomia	**0:5** (0:2)
Czuchów – Odra Wodzisław Śląski	**1:9** (0:4)
Pierwszy Chwałowice – ROW Rybnik	**0:1** (0:0)

ZAPOWIEDZI
Zaległe mecze II rundy (08.09.2021)

Gaszowice – Decor Bełk (śr 17:00), Gwiazda Skrzyszów – Jastrzębie II (śr 17:00).

A KLASA (PODOKRĘG RYBNIK)

IV kolejka (04/05.09.2021)

Marklowice – Jankowice	**0:3** (0:1)
Rydułtowy – Radlin	**1:5** (0:2)
Łaziska – Kokoszyce	**6:0** (4:0)
Orzepowice – Baranowice	**2:0** (1:0)
Boguszowice – Radziejów-Popielów	**4:1** (3:0)
Stanowice – Żory	**1:2** (0:1)
Ochojec – Mszana	**4:1** (1:0)
Bełk II – Niewiadom	**3:2** (0:1)
Gaszowice – Czerwionka	**6:1** (2:0)

TABELA

1. Łaziska	4	12	15:3
2. Bełk II	4	12	15:5
3. Boguszowice	4	10	11:2
4. Radlin	4	9	12:3
5. Niewiadom	4	9	11:4
6. Gaszowice	4	7	11:5
7. Orzepowice	4	7	8:4
8. Ochojec	4	7	9:6
9. Marklowice	4	6	11:7
10. Rydułtowy	4	5	12:12
11. Jankowice	4	4	8:9
12. Stanowice	4	4	7:9
13. Mszana	4	4	6:9
14. Żory	4	3	3:17
15. Baranowice	4	1	2:7
16. Radziejów-Popielów	4	1	6:16
17. Kokoszyce	4	1	4:18
18. Czerwionka	4	0	2:17

V kolejka (11/12.09.2021)

Radziejów-Popielów – Ochojec (sb 16:00), Kokoszyce – Boguszowice (sb 16:00), Jankowice – Łaziska (sb 16:00), Radlin – Marklowice (sb 16:00), Niewiadom – Stanowice (sb 16:00), Mszana – Gaszowice (sb 16:00), Baranowice – Bełk II (nd 16:00), Czerwionka – Orzepowice (nd 16:00), Żory – Rydułtowy (nd 16:00).

JUNIORZY MŁODSI B2 (PODOKRĘG RYBNIK)

II kolejka (04/05.09.2021)

Jejkowice – Radlin	**2:0** (0:0)
Żory – Czerwionka	**1:5** (1:4)
Palowice – Bełk	**5:1** (0:0)
Rapid Wodzisław Śląski – Łaziska	**6:1** (3:0)
Rydułtowy – Leszczyny	**13:0** (6:0)
Orzepowice – pauza	

Zaległe mecze I kolejki (01.09.2021)

Jejkowice – Palowice	**2:2** (2:1)
Łaziska – Orzepowice	**1:10** (0:5)

TABELA

1. Rapid Wodzisław Śląski	2	6	11:1
2. Palowice	2	4	7:3
3. Jejkowice	2	4	4:2
4. Rydułtowy	1	3	13:0
5. Orzepowice	1	3	10:1
6. Czerwionka	1	3	5:1
7. Żory	2	3	6:6
8. Bełk	1	0	1:5
9. Radlin	2	0	1:7
10. Łaziska	2	0	2:16
11. Leszczyny	2	0	0:18

III kolejka (11/12.09.2021)

Leszczyny – Żory (sb 10:00), Radlin – Palowice (nd 9:00), Czerwionka – Jejkowice (nd 10:00), Bełk – Orzepowice (nd 10:00), Łaziska – Rydułtowy (nd 10:00), Rapid Wodzisław Śląski – pauza.

TRAMPKARZE C1 III LIGA WOJEWÓDZKA (PODOKRĘG RYBNIK)

II kolejka (04.09.2021)

Żory – Gaszowice	**4:7** (2:3)
Stanowice – Palowice	**4:2** (3:0)
Forteca Świerklany – Champions Rybnik	**8:1** (5:1)
Czerwionka-Leszczyny – Odra Centrum Wodzisław Śląski	**1:2** (0:2)

TABELA

1. Odra Centrum Wodzisław	2	6	3:1
2. Forteca Świerklany	2	3	8:2
3. Żory	2	3	13:8
4. Czerwionka-Leszczyny	2	3	7:5
5. Gaszowice	2	3	10:10
6. Palowice	2	3	4:5
7. Stanowice	2	3	5:11
8. Champions Rybnik	2	0	2:10

III kolejka (08.09.2021)

Palowice – Forteca Świerklany (śr 17:00), Odra Centrum Wodzisław Śląski – Żory (śr 17:00), Champions Rybnik – Czerwionka-Leszczyny (śr 17:00), Gaszowice – Stanowice (śr 17:45).

IV kolejka (11/12.09.2021)

Czerwionka-Leszczyny – Palowice (sb 10:00), Gaszowice – Odra Centrum Wodzisław Śląski (sb 10:00), Żory – Champions Rybnik (sb 11:00), Stanowice – Forteca Świerklany (nd 16:30). **(ak)**

eprasa.pl 79499308b1

W weekend 20-22 sierpnia na boisku KS Czarni w Gorzycach odbył się turniej BS Gorzyce CUP. Młodzi sportowcy z roczników od 2008 do 2015 zmierzyli się ze sobą podczas gry. Na wszystkich czekały medale i upominki, ale wybrano również najlepszego strzelca, bramkarza i piłkarza tych rozgrywek.

3 dni rozgrywek, 40 drużyn, 500 piłkarzy, czyli BS Gorzyce CUP

GORZYCE Turniej trwał od piątku do niedzieli. – Rozgrywki zaczęliśmy już w piątek. To już czwarta edycja. Grają roczniki dzieci od 2008 do 2016. Pierwszego dnia nawet przedszkolaki się z nami bawiły – mówi Patryk Panic, koordynator turnieju BS Gorzyce CUP.

Ostatniego dnia, w niedzielę, popołudniu na boisku zmierzyły się roczniki 2012 i 2013. – Do Gorzyc przyjechało 40 drużyn. W ciągu tych trzech dni na naszym boisku zagrało około 500 dzieci. To pierwsza tak duża edycja tego turnieju – mówi Patryk Panic. – Bardzo nas to cieszy, że mogliśmy zorganizować taką imprezę. Naszym głównym celem jest zaktywizowanie tych dzieci, zachęcenie ich do grania w piłkę nożną i do spędzenia wspólnie czasu – dodaje.

Każda część turnieju składa się z pięciu sesji. – Najlepsze drużyny dostają puchary, a każdy z młodych piłkarzy wróci do domu z medalem i drobnym upominkiem od nas i współorganizatora, czyli Banku Spółdzielczego – mówi.

Na zdjęciu od lewej koordynator BS Gorzyce CUP Patryk Panic, oraz najlepszy piłkarz rocznika 2012/2013 Jakub Ekiert z LKS Tworków, najlepszy strzelec tegoż rocznika Tomasz Matuszek z Naprzód Rydułtowy i najlepszy bramkarz Karol Godula z Naprzód Rydułtowy i turniejowa maskotka Jorguś.

Kto zwyciężył rozgrywki?

Najlepszą drużyną rocznika 2012/2013 okazał się Naprzód Rydułtowy, drugie miejsce zajął Rapid Wodzisław, trzecie LKS Tworków. Tuż poza podium, bo na czwartym miejscu, znalazł się Górnik Radlin. Kolejno w rankingu uplasowały się drużyny KS Czarni Gorzyce, Spójnia Zebrzydowice, KS 25 Kokoszyce i Naprzód Czyżowice.

W rozgrywkach rocznika 2010 najlepszą drużyną okazał się GKS Jastrzębie, z kolei Górnik Radlin zwyciężył w roczniku 2008/2009. Wśród zawodników 10-letnich, czyli urodzonych w 2011 roku, liderem była Odra Centrum. W roczniku 2014/2015 zwyciężyła Spójnia Zebrzydowice, a 2012/2013 Naprzód Rydułtowy.

(apa)

Turniej Zawada Cup z drużynami rocznika 2012

PIŁKA NOŻNA W sobotę 28 sierpnia na boisku sportowym w wodzisławskiej dzielnicy Zawada sześć drużyn młodzieżowych z rocznika 2012 brało udział w pierwszym dniu Turnieju Zawada Cup z okazji 75-lecia działalności LKS Naprzód 46 Zawada.

W zmaganiach udział wzięli młodzi piłkarze z KS 25 Kokoszyce, Górnika Radlin, MKS Gmina Lubomia, Fortecy Świerklany, Champions Jastrzębie oraz gospodarze z LKS Naprzód 46 Zawada. Po rozegraniu serii meczy młodzieżowcy z Zawady rozgromili w meczu finałowym piłkarzy Górnika Radlin w niebieskich koszulkach. Tym samym gospodarze zajęli pierwsze miejsce w zmaganiach. – Dziękujemy wszystkim zespołom za obecność, rodzicom za świetny doping, a zawodnikom za zaangażowanie i dobrą piłkę w każdym meczu – podkreślają organizatorzy z zawadzkiego LKS-u.

Medale i puchary dla drużyn wręczyli działacze LKS Naprzód 46 Zawada, senator Ewa Gawęda, członek zarządu powiatu wodzisławskiego Jan Zemło oraz dyrektor biura senatorskiego Dominika Porwoł. Senator Ewa Gawęda podziękowała zawodnikom za sportową rywalizację i wyjątkowe emocje, a zwycięskiej drużynie gospodarzy życzyła także kolejnych sukcesów w ich wielkiej piłkarskiej pasji. Każdy z młodych piłkarzy uczestniczących w turnieju otrzymał pamiątkowy medal.

(ska)

Klasyfikacja turnieju rocznika 2012:

1. LKS Naprzód 46 Zawada (15 pkt.)
2. Górnik Radlin (12 pkt.)
3. Forteca Świerklany (6 pkt.)
4. MKS Gmina Lubomia (6 pkt.)
5. Champions Jastrzębie (6 pkt.)
6. KS 25 Kokoszyce (0 pkt.)

Najlepszym zawodnikiem turnieju obwołano Juliana Klimka z Lubomi. Tytuł najlepszego bramkarza zyskał Adam Stodulski z Górnika Radlin. Najlepszym strzelcem turnieju został Michał Elsner z Zawady.

Wspólne zdjęcie zawodników Turnieju Zawada Cup oraz trenerów

TRAMPKARZE MŁODSI C2
III LIGA WOJEWÓDZKA (PODOKRĘG RYBNIK I RACIBÓRZ)

II kolejka (03/05.09.2021)

Moszczenica – Rogów	**1:0** (1:0)
Rydułtowy – Markowice	**3:4** (1:1)
Radlin – Winners Gołkowice	**5:2** (2:0)
Jastrzębie – Tworków *(mecz przełożony na 03.11.2021, śr 15:00)*	

Zaległe mecze I kolejki (30.08/01.09.2021)

Radlin – Jastrzębie	**3:4** (1:1)
Markowice – Tworków	**2:1** (1:1)

TABELA

1. Moszczenica	2	6	7:1
2. Markowice	2	6	6:4
3. Radlin	2	3	8:6
4. Jastrzębie	1	3	4:3
5. Rogów	2	3	2:1
6. Tworków	1	0	1:2
7. Rydułtowy	2	0	3:6
8. Winners Gołkowice	2	0	3:11

III kolejka (08.09.2021)

Winners Gołkowice – Jastrzębie (śr 17:00), Rogów – Radlin (śr 17:00), Tworków – Rydułtowy (śr 17:00), Markowice – Moszczenica (śr 17:30).

IV kolejka (11/12.09.2021)

Jastrzębie – Rydułtowy (sb 11:00), Moszczenica – Tworków (nd 9:00), Winners Gołkowice – Rogów (nd 10:00), Radlin – Markowice (nd 11:30).

TRAMPKARZE MŁODSI C2
(PODOKRĘG RACIBÓRZ)

I kolejka (04/05.09.2021)

Czyżowice – Krzyżkowice	**1:4** (1:2)
Czernica – Rafako Racibórz	**7:8** (3:4)
Unia Racibórz – Studzienna	**30:1** (13:1)
GMKS Nędza – pauza	

TABELA

1. Unia Racibórz	1	3	30:1
2. Krzyżkowice	1	3	4:1
3. Rafako Racibórz	1	3	8:7
4. GMKS Nędza	0	0	0:0
5. Czernica	1	0	7:8
6. Czyżowice	1	0	1:4
7. Studzienna	1	0	1:30

II kolejka (11.09.2021)

Krzyżkowice – Rafako Racibórz (sb 10:00), Czyżowice – GMKS Nędza (sb 10:00), Studzienna – Czernica (sb 10:00), Unia Racibórz – pauza.

TRAMPKARZE MŁODSI C2
(PODOKRĘG RYBNIK - GRUPA A)

I kolejka (04/05.09.2021)

Żory – Jastrzębie II	**2:8** (0:3)
Rydułtowy II – Odra Centrum Wodzisław Śląski	**3:3** (2:1)
Gotartowice – WSP Wodzisław Śląski	**1:17** (1:4)

TABELA

1. WSP Wodzisław Śląski	1	3	17:1
2. Jastrzębie II	1	3	8:2
3. Odra Centrum Wodzisław	1	1	3:3
3. Rydułtowy II	1	1	3:3
5. Żory	1	0	2:8
6. Gotartowice	1	0	1:17

II kolejka (11/12.09.2021)

Odra Centrum Wodzisław Śląski – Żory (sb 10:00), WSP Wodzisław Śląski – Jastrzębie II (sb 10:00), Gotartowice – Rydułtowy II (nd 10:00).

TRAMPKARZE MŁODSI C2
(PODOKRĘG RYBNIK - GRUPA B)

I kolejka (04.09.2021)

Świerklany – UKS Ruptawa	**3:2** (0:1)
Radlin II – Rowień	**10:2** (6:2)
Jejkowice – pauza	

TABELA

1. Radlin II	1	3	10:2
2. Świerklany	1	3	3:2
3. Jejkowice	0	0	0:0
4. UKS Ruptawa	1	0	2:3
5. Rowień	1	0	2:10

II kolejka (11.09.2021)

UKS Ruptawa – Jejkowice (sb 9:30), Radlin II – Świerklany (sb 10:00), Rowień – pauza. **(ak)**

eprasa.pl 79499308b1