Huczne otwarcie i... gremialna krytyka str. 8.
Ostro o służbie zdrowia str. 4.
Żal do sędziego, szkoda „chłopaków”... str. 3.
Urzędnicy czekają na wypadek? str. 8.
Rok w zawiasach za podpalenie str. 2.
Pieniądze z Polskiego Ładu trafią do naszych gmin str. 13.

TYGODNIK Krapkowicki
...o Tobie, o nas, o regionie...
26 października 2021 r. Nr 43 (1224)
Cena: 3 zł (w tym 8% podatku VAT)
Krapkowice Zdzieszowice Strzeleczki Gogolin Walce

Z nożem na ekspedientkę

Ponad 2,5 promila alkoholu miał we krwi mężczyzna, który groził sprzedawczyni użyciem niebezpiecznego narzędzia, jeśli nie sprzeda mu alkoholu.

fot. poglądowe

Do bulwersującego zdarzenia doszło w środę 20 października w Pietnej. Zgłoszenie o groźbach kierowanych do pracownicy jednego ze sklepów wpłynęło do dyżurnego Komendy Powiatowej Policji w Krapkowicach około godziny 14.00. Na miejsce natychmiast skierowano policyjny patrol. Funkcjonariusze ustalili, że do sklepu wszedł mężczyzna, który chciał kupić wódkę. Ekspedientka widząc mocny stan upojenia alkoholem klienta, odmówiła sprzedaży trunku, wtedy ten zaczął grozić jej nożem.

Policjanci zatrzymali agresywnego 65-latka.

- Został on przebadany na zawartość alkoholu w wydychanym powietrzu. Wynik urządzenia wskazał ponad 2,5 promila – relacjonuje rzecznik krapkowickiej komendy policji, starszy sierżant Dominik Wilczek. - Zebrane dowody pozwoliły na przedstawienie podejrzanemu zarzutu zmuszania groźbą do określonego zachowania. Teraz o losie mężczyzny zadecyduje sąd. Za takie przestępstwo grozi mu do 3 lat pozbawienia wolności.

(bes)

ZAPRASZAMY
NOWA STACJA PALIW
24/7
PIETNA
UL. KRAPKOWICKA 2
K/KRAPKOWIC
GROTRANS
Łany, ul. Szkolna 24, 47-253 Cisek
www.grotrans.pl, tel. 77 487 50 38
DOBRY DOSTAWCA
NAJLEPSZE PALIWA

Próba porwania... której nie było

W Gogolinie strach padł na dzieci i ich rodziców. Rozeszły się bowiem pogłoski o tym, że miało miejsce usiłowanie uprowadzenia 10-latka wracającego ze szkoły. Czynności wyjaśniające w sprawie podjęła policja.

Opowieść o próbie porwania jest przekazywana z ust do ust, dzieci boją się wracać same ze szkoły, zaniepokojeni poczuli się też rodzice. Wieść gminna niesie, że do zajścia doszło 18 października na ulicy Krapkowickiej. Uczeń IV klasy miejscowej szkoły podstawowej wracał po lekcjach do domu, gdy podobno miał zatrzymać się obok niego samochód osobowy, z którego wysiadł nieznany mu osobnik. Miał namawiać chłopca, by wsiadł do środka, a gdy nie wyraził takiej chęci, próbował go wciągnąć. 10-latkowi udało się uciec… Tyle wersja nieoficjalna. O potwierdzenie tych pogłosek zwróciliśmy się do powiatowej komendy policji w Krapkowicach:

- Potwierdzam, że na komendę złożono takie zawiadomienie – mówi starszy sierżant Dominik Wilczek, p.o. rzecznika prasowego krapkowickiej komendy. - Policjanci podjęli czynności w tej sprawie, ale informacje podane w zawiadomieniu nie potwierdziły się.

Nieoficjalnie wiadomo, że w pierwszej kolejności sprawdzony został miejski monitoring, który jest dość dobrze rozbudowany. Nad bezpieczeństwem mieszkańców Gogolina czuwają kamery, co bywa pomocne w przypadku postępowań dotyczących przestępstw oraz wykroczeń.

(bes)

Włamywali się do dyskoteki

Policjanci z Krapkowic złapali na gorącym uczynku dwoje mieszkańców powiatu brzeskiego, którzy kilkukrotnie włamywali się i okradali budynek byłej dyskoteki w Kamieniu Śląskim. Łączne straty poniesione przez pokrzywdzonych oszacowano na ponad 20 tys. złotych.

Jak ustalono, sprawcy działali na przestrzeni trzech miesięcy - od czerwca do sierpnia br. i to tak zuchwale, że gdy raz włamanie im się powiodło, postanowili tu wrócić po więcej łupów, a potem znów… Wynosili głównie alkohol oraz sprzęt audiowizualny, ale także inne rzeczy.

Dokończenie na str. 13.

9 771505 486071 43
ISSN 1505-4861

MOTO-PARK
47-300 Krapkowice
ul. Opolska 65
SKUP ZŁOMU
☎ 608 101 102

OPTYKA SROKA
KRAPKOWICE
ul. Opolska, ul. Prudnicka
ZDZIESZOWICE
ul. Chrobrego
BADANIE WZROKU
5 DNI W TYGODNIU

KAMIENIARSTWO SATI
www.pphu-sati.com
OPOLE - Wrzoski
ul. Wrocławska 258,
tel. 77 546 22 78, 692 280 435
OPOLE - Krzanowice
ul. Jesiennych Liści 6 i 8,
tel. 666 523 384
Najlepsze ceny w regionie:
- Parapety od 64 zł,
- Murki i słupki od 79 zł/mb,
- Nagrobki od 1500 zł,
- Schody od 450 zł/m2

eprasa.pl 79568f1814

Rok „w zawiasach” za podpalenie

Jest finał głośnej sprawy sprzed dwóch lat. Kryminalni z Krapkowic zatrzymali 41-latka, który w grudniu 2019 roku, pod osłoną nocy, podpalił stodołę przy jednym z domów w Ścigowie. Wyrok, jaki usłyszał mężczyzna jest jednak zaskakująco niski.

Redakcja „Tygodnika Krapkowickiego” wielokrotnie już wracała do tej sprawy. Przypomnijmy, że do zdarzenia doszło 30 grudnia. Pożar strawił budynek, w którym gromadzono kilkadziesiąt ton słomy, pszenicy, a także maszyny rolnicze.

Straty wyceniono na 400 tys. zł, a ustalaniem przyczyn zdarzenia zajęli się funkcjonariusze policji. Pytanie, czy był to nieszczęśliwy przypadek, czy zamierzone działanie, budziło wątpliwości nie tylko u tych, których ta tragedia bezpośrednio dotknęła, ale także u wielu naszych czytelników, tym bardziej że płonąca zabudowa gospodarcza znajdowała się w bezpośrednim sąsiedztwie z domem, w którym spała rodzina.

Policjanci ustalili, że za podpaleniem stodoły w Ścigowie stoi 41 letni mężczyzna.

- W trakcie postępowania mundurowi uzyskali opinię biegłego rzeczoznawcy do spraw zabezpieczeń przeciwpożarowych, który wykluczył jakąkolwiek możliwość samozapłonu bądź czynnika atmosferycznego mającego wpływ na pożar. – poinformował starszy sierżant Dominik Wilczek, rzecznik prasowy Komendy Powiatowej Policji w Krapkowicach.

Policjanci ustalili, że za podpaleniem stodoły stoi 41 letni mieszkaniec gminy Strzeleczki, który w środku nocy zakradł się do gospodarstwa i podłożył ogień. Mężczyzna stanął przed Sądem Rejonowym w Strzelcach Opolskich, który skazał go na karę roku więzienia w zawieszeniu na trzy lata. Ponadto podpalacz został zobowiązany do naprawy wyrządzonych szkód.

Wyrok jest nieprawomocny.

(mim),
fot. (OSP Strzeleczki)

Zakład Pogrzebowy
Matuszek
Kom. 601 74 74 75
ul. Prudnicka 110 Steblów tel. 77 466 45 45
ul.Piastowska 38a, Krapkowice tel. 77466 15 70

Zapaliło się od sauny

Cztery zastępy strażaków wzięły udział w gaszeniu pożaru, do jakiego doszło w niedzielny wieczór na terenie posesji prywatnej w Gogolinie.

Zawiadomienie o ogniu wpłynęło do stanowiska kierowania krapkowickiej Państwowej Straży Pożarnej kilkanaście minut przed godziną 22.00. Paliło się na ulicy Pasiecznej.

- Po dojeździe na miejsce strażacy zauważyli objętą ogniem drewnianą wiatę ogrodową oraz drewnianą saunę znajdującą się pod wiatą, brak było osób poszkodowanych – relacjonuje młodszy brygadier Lucjan Lubaszka, rzecznik prasowy komendy PSP w Krapkowicach. - Ogień rozprzestrzenił się też na dach garażu przylegającego do domu, właściciel zdołał jednak samodzielnie ewakuować ze środka samochód. Działania strażaków polegały na podaniu prądów wody na wiatę, garaż i na poddasze, gdyż było zagrożenie rozprzestrzenienia się ognia.

Prawdopodobną przyczyną pożaru było nieprawidłowo działające urządzenie grzewcze na paliwo stałe.

W akcji gaszenia pożaru udział wzięły dwa zastępy Jednostki Ratowniczo-Gaśniczej PSP w Krapkowicach oraz OSP Obrowiec i PSP Gogolin. Działania trwały godzinę i 13 minut.

(bes)

Nowość przy ul. Krapkowickiej w Gogolinie. W ostatnim czasie powstał tam wyjątkowy mural, nawiązujący do historii kolejnictwa i przemysłu wapienniczego. Inicjatywa to efekt współpracy lokalnego samorządu z firmą PORR S.A., wykonawcą modernizacji linii kolejowej E30 na odcinku Kędzierzyn-Koźle - Opole Zachodnie. Ciekawostką jest to, że do malowania użyto specjalnych farb fotokatalitycznych, które przyczyniają się do rozpadu toksycznych tlenków azotu (NO i NO2) - głównego składnika smogu miejskiego. (mim), fot. kb

Pani
Dorocie Drost
oraz najbliższej rodzinie
szczere wyrazy ubolewania z powodu śmierci
DZIADKA
składają
Maciej Sonik - Starosta Krapkowicki
Sabina Gorzkulla - Wicestarosta Krapkowicki
oraz Pracownicy
Starostwa Powiatowego w Krapkowicach

Dziękujemy wszystkim, którzy w trudnych dla nas chwilach byli z nami, wspierali nas, uczestniczyli we Mszy św. i ceremonii pogrzebowej naszej Mamy, Babci i Prababci
śp. Marii Osiej
Księdzu sprawującemu liturgię,
Staroście Krapkowickiemu,
Wicestaroście Krapkowickiemu, Przewodniczącemu Rady oraz Radnym Powiatu Krapkowickiego,
pracownikom Starostwa Powiatowego w Krapkowicach, Delegacjom, Rodzinie, Sąsiadom, Przyjaciołom, Znajomym
składamy serdeczne „Bóg Zapłać”

TYGODNIK Krapkowicki
Wydawca: „Bastech” Sp. z o.o.
Prezes Zarządu: Joanna Bassek
47-300 Krapkowice, ul. Sienkiewicza 9
Numery tel.:, 77 446 00 20, 77 446 00 30
www.tygodnik-krapkowicki.info
redakcja@tygodnik-krapkowicki.info
Dyżur reporterski: 600 973 937

Redaktor naczelny: Joanna Bassek, e-mail: j.bassek@tygodnik-krapkowicki.info
Redaktor prowadzący: Beata Szczerbaniewicz, e-mail: b.szczerbaniewicz@tygodnik-krapkowicki.info
Dziennikarze: Dominika Bassek, Magdalena Nowak, Michał Mandola, Małgorzata Łyczak tel. 77 446 00 20
Dziennikarz sportowy: Mirosław Szozda
Sekretarz redakcji: Dominika Bassek
Skład i grafika: Dariusz Halski
Współpracownicy: Wawrzyniec Jasiński, Irena Jasińska, Seweryn Hutnicki
Reklama i promocja: Dawid Laskowski - kierownik działu marketingu i reklamy kom. 692 190 982, Magdalena Nowak e-mail: marketing@tygodnik-krapkowicki.info tel. 77 446 00 30

Druk: Polska Press Sp. z o.o., Oddział Poligrafia, Drukarnia w Sosnowcu

Materiałów i utworów niezamówionych wydawca i redakcja nie zwracają. Zastrzegamy sobie prawo skracania i redagowania tekstów, listów oraz zmiany tytułów. Projekty graficzne reklam i ogłoszeń opracowane przez redakcję pozostają jej własnością. Za treść nadesłanych materiałów, reklam, ogłoszeń, ogłoszeń i materiałów wyborczych oraz dołączanych ulotek redakcja i wydawca nie ponoszą odpowiedzialności. Redakcja i wydawca zastrzega sobie prawo do odmowy zamieszczenia ogłoszeń i reklam, w tym wyborczych, jeżeli ich treść lub forma jest sprzeczna z linią programową gazety bądź charakterem publikacji. Redakcja ponosi odpowiedzialność za treść ogłoszeń w granicach wskazanych w ust. 2 art. 42 ustawy prawo prasowe. Publikowane listy i opinie nie muszą być zgodne ze stanowiskiem redakcji. Na podstawie art.25 ust.1 pkt 1b ustawy z dnia 4 lutego 1994 r. o prawie autorskim i prawach pokrewnych Bastech Sp. z o.o. zastrzega, że dalsze rozpowszechnianie artykułów i materiałów opublikowanych w „Tygodniku Krapkowickim” bez zgody Wydawcy jest zabronione.

eprasa.pl 79568f1814

Żal do sędziego, szkoda „chłopaków”...

Po naszej publikacji z poprzedniego wydania pt. „Pobili się pseudokibice” do naszej redakcji zgłosił się krapkowiczanin, który feralnego dnia był obecny na widowni meczu pomiędzy Otmętem FKS z MKS Tułowice. Opowiedział nam, jak rozróba wyglądała z jego perspektywy jako naocznego świadka.

- Chciałbym opowiedzieć dokładnie, co widziałem, doszło bowiem do kuriozalnej sytuacji, gdzie poszkodowany jest Otmęt, a narozrabiała Unia oraz Tułowice, a sędzia w mojej ocenie nie zachował się tak, jak powinien - mówił mieszkaniec Krapkowic (imię i nazwisko do wiadomości redakcji), który przedstawił się nam jako kibic klubu Otmętu z ponaddwudziestoletnim stażem. - Cała bójka trwała może minutę, ale ci z Tułowic prowokowali już od samego początku meczu. Odpalali petardy wybuchowe, co jest przecież zabronione, tym bardziej, że zaraz obok jest las. Już wtedy ktoś powinien zareagować i to by pewnie zatrzymało wydarzenia, do których doszło potem. Powinien inaczej zachować się sędzia – do niego mam największy żal, bo to, co robił, było w mojej ocenie mocno nieprofesjonalne. Od początku sprzyjał przyjezdnym. Jak zaczęła się rozróba, trener z Tułowic i jeszcze jedna osoba z ekipy przybiegli do niego, aby przerwał mecz. I tak powinien zrobić: zabrać zawodników, bo zrobiło się niebezpiecznie, a to sędzia odpowiada za to, co się dzieje na boisku. Tak jak podczas meczu Polska – Albania, gdzie rzucano butelkami i sędzia przerwał mecz z zapowiedzią, że go wznowi, gdy zapanuje spokój. Tu tego nie było. Zamiast tego sędzia wdał się w spór z zawodnikami. Tułowice prowokowały, ale Unia zaczęła rozróbę. Przeszli do ich sektora i wołali, żeby iść na ustawkę do lasu. Tyle, że Tułowice ustawki nie chciały no i się zaczęli lać na trybunach. A mogli wyjść z meczu… Zawodnik rezerwowy ubliżał też nam – kibicom Otmętu - ale my sprowokować się nie daliśmy, siedzieliśmy spokojnie i nikt nie odpowiadał, bo mamy kulturę, czego nie można powiedzieć o tych, co się lali. Jeden kibic z Tułowic wbiegł nawet na boisko i zaczął się awanturować – to już powinien być ewidentny powód, aby przerwać mecz i wezwać policję - ale nie, sędzia nie miał na to ochoty. Wyglądało, jakby się facet kompletnie pogubił, stał sobie z zawodnikami i dyskutował, a potem po prostu zakończył mecz przed czasem! Jestem zniesmaczony też reakcją zarządu Unii Krapkowice. Dali oświadczenie i pięknie się tłumaczą, że to nie ich wina, ale ja się pytam: kto ma wychowywać swoich kibiców? Kto za nich odpowiada? Kto ma tępić chuligaństwo? Co ich kibice w ogóle robili na naszym meczu? Przyszli na rozróbę czy chcieli nam kibicować? Kibice Otmętu tak się nie zachowują, ale to Otmęt jest ofiarą tego bandyckiego zajścia. Prezes Unii wskazuje, że za porządek odpowiadali organizatorzy meczu, ale co miał zrobić zarząd? Też wdać się w bójkę? Rozdzielać? W takiej burdzie można dostać nożem, nasi kibice nie mieszali się do ich porachunków. Doszło do bardzo przykrej i niesprawiedliwej sytuacji, szkoda mi chłopaków z Otmętu. Ciężko trenują, starają się, dobrze grają, pną się do góry, a tu ktoś im „podkłada świnię”! Otmęt i Unia rywalizują nie od dziś, Unia na pewno się nie cieszy, że Otmęt wygrywa. Były czasy, że Otmęt grał w IV lidze, a Unia w okręgówce i jeśli znów by teraz wszedł do okręgu, na pewno by to Unii się nie spodobało, bo może być stratna przy podziale pieniędzy…

wysł. (bes)

Nocą powinny być lepiej widoczne

Do redakcji „TK” zadzwoniła mieszkanka Otmętu (dane do naszej wiadomości), która zasugerowała, iż numery bloków znajdujących się przy ulicy księdza Franciszka Duszy powinny być bardziej widoczne - zwłaszcza nocą.

Osoba interweniująca przyznaje, że choć budynki mieszkalne przy „Skórzaku” zostały odnowione i odmalowane, to mają jeden mały mankament. Chodzi o numery domów, które namalowane są na elewacjach. O ile w dzień łatwo je dostrzec, to w nocy pojawia się już problem.

- W przeszłości zdarzało się, że służby przyjeżdżały tu o zmierzchu i latarkami świeciły po elewacji, szukając odpowiedniego numeru – mówi mieszkanka. – Podpowiadałam, gdzie znajduje się konkretny blok, którego szukają.

Zdaniem osoby interweniującej numery bloków powinny być bardziej widoczne.

Może wystarczyłoby, aby numery były podświetlane albo namalowane farbą fluorescencyjną? Zobaczymy, czy interwencja przyniesie efekty, bo tu chodzi głównie o bezpieczeństwo mieszkańców.

(mim)

Obrady duszpasterskie w Kamieniu Śląskim

W Kamieniu Śląskim miało miejsce spotkanie dyrektorów wydziałów duszpasterskich z całej Polski. Zgromadzeni dyskutowali nad nowym programem duszpasterskim.

Spotkanie trwało od 13 do 15 października. Gremium, które obradowało, odpowiedzialne jest za wdrażanie programów duszpasterskich w życie w swoich diecezjach. Jak mówi ksiądz Waldemar Musioł, dyrektor Wydziału Duszpasterskiego Kurii Diecezjalnej w Opolu, spotkania mają na celu szukanie inspiracji dla realizacji programu duszpasterskiego, dyskusję, wymianę doświadczeń i poglądów. Prelegentami byli: ks. Krystian Piechaczek z diecezji gliwickiej, bp Andrzej Czaja, ks. Waldemar Musioł oraz ks. Roman Chromy z archidiecezji katowickiej.

(mim)

eprasa.pl 79568f1814

Ostro o służbie zdrowia

Na ostatniej sesji Rady Gminy po raz kolejny powrócił temat służby zdrowia w gminie Strzeleczki. Tym razem dyskusja wywołała wiele emocji, co poskutkowało ostrą wymianą zdań między niektórymi radnymi a wójtem… Pytanie jednak czy polemika, jaka momentami się toczyła, rzeczywiście odnosiła się do meritum sprawy?

Na krótko po rozpoczęciu obrad przewodniczący komisji skarg i wniosków poinformował, że do rady gminy wpłynęła petycja w sprawie przywrócenia działalności ośrodka zdrowia w Zielinie.

Petycja była przedmiotem szczegółowej analizy na posiedzeniu komisji zwołanym 27 września. Podczas jej obrad przygotowano projekt uchwały w sprawie uznania petycji za „zasługującą na uwzględnienie". W jego treści znalazło się uzasadnienie, iż „należy się pochylić do wniosku, gdyż dostęp do służby zdrowia jest ważny dla każdego mieszkańca. Ze względu na braki kadrowe (brak lekarzy) w tej chwili nie jest możliwe to (czyli reaktywacja ośrodka –red) do realizacji, aczkolwiek Rada Gminy Strzeleczki oraz wójt jako organ wykonawczy, zobowiązują się do monitorowania sytuacji oraz wykonania ewentualnych czynności, celem wsparcia dostępu do opieki medycznej na terenie gminy".

Przygotowany projekt uchwały trafił na sesję 22 października.

- Komisja uznała, że wniosek zasługuje na uwzględnienie ze względu na dobro mieszkańców – mówił na sesji przewodniczący komisji Waldemar Weindlich. – Wnosimy o przegłosowanie tej decyzji.

Nim jednak doszło do głosowania, głos zabrał Krzysztof Robota - radny Zieliny:

- Muszę się odnieść do tej petycji. Podczas obrad komisji padło wiele słów o złej służbie zdrowia w całym kraju, o braku lekarzy no i pan wójt na ostatniej komisji tłumaczył, że wszędzie jest brak lekarzy, ale wczoraj pojawiło się pismo, które otrzymali wszyscy radni od firmy NZOZ Veritas państwa Nadbrzeżnych, która chętnie wynajęłaby lokal w Zielinie na prowadzenie działalności. Podczas obrad komisji dyrektor Samedu powiedział, że on chętnie odstąpi ten ośrodek w Zielinie, jeżeli ktoś wyrazi taką wolę – mówił.

Przewodniczący Rady Gminy Strzeleczki powiedział, że sprawa nadesłanego pisma, o której mówi radny Robota, nie powinna być poruszana w tym punkcie obrad sesyjnych – ten temat powinien się znaleźć pod koniec w informacjach. Ponadto Włodzimierz Wolny prosił, aby głos, który zabierają radni, dotyczył wyłącznie samej petycji. Uchwałę w sprawie uznania petycji za zasługującą na uwzględnienie podjęto, ale prawdziwa batalia o służbę zdrowia w Strzeleczkach dopiero się szykowała.

Temat służby zdrowia w Strzeleczkach wywołał burzliwą dyskusję podczas sesji.

Wójt chce otwarcia dwóch ośrodków

W punkcie „odpowiedzi na interpelacje i zapytania radnych" wójt Marek Pietruszka odniósł się do pisma, o którym mówił radny Robota.

- Zostałem wywołany do tablicy, więc odpowiem. Wczoraj zostało do mnie skierowane pismo i nie dalej jak wczoraj, czyli tego samego dnia, zostało skierowane pismo do podmiotu leczniczego, który również świadczy usługi w naszej gminie, o następującej treści: „Odpowiadając na państwa pismo dotyczące możliwości udzielania pomocy, w celu usprawnienia działania ośrodka zdrowia w Dobrej (chodzi o pismo w sprawie przejęcia zamkniętego ośrodka zdrowia w Zielinie przez NZOZ Veritas. Firma ta ma swoją siedzibę w Dobrej – red.) oraz wychodząc naprzeciw potrzebom pacjentów, wójt gminy Strzeleczki zaprasza na spotkanie, w trakcie którego omówiona zostanie możliwość wynajęcia lokali przystosowanych pod działalność leczniczą" – czytał wójt.

Włodarz gminy zapewnił, że ma na sercu dobro mieszkańców całej gminy. Jego zdaniem nie może być takiej sytuacji, że przywrócony zostanie ośrodek tylko w Zielinie, kosztem innych miejscowości, np. Racławiczek. Do tematu należy podejść całościowo i sprawiedliwie.

- Jeżeli ma być lekarz w Zielinie, to będzie również w Racławiczkach – dodał. – Wy jako radni powinniście widzieć dobro całej gminy, a tu widzę, że jest indywidualna „gra" tylko i wyłącznie dla siebie, bo „muszę pokazać, że coś robię". Nie. Służba zdrowia musi funkcjonować cała. Jestem otwarty na negocjacje, również w stronę jednego jak i drugiego podmiotu.

Marek Pietruszka odniósł się w swojej wypowiedzi do jeszcze jednego wątku. Okazuje się, że część radnych przed obecną kadencją wójta opowiedziała się za przekazaniem służby zdrowia w prywatne ręce (w tym radny Robota i Kurpiela). Tym sposobem władze samorządowe straciły kontrolę nad służbą zdrowia w gminie. Po raz kolejny pojawiła się informacja, że brakuje pracowników medycznych, a wójt przedstawił dane, z których wynika, że średni wiek pielęgniarek w województwie opolskim wynosi 55 lat, podobnie jak i położnych. Są oddziały w szpitalach powiatowych, które są zamykane z powodu braków kadrowych. W takich sytuacjach nieuniknione jest, że ucierpią też najmniejsze placówki medyczne.

- Jeszcze raz apeluję, aby nie nakręcać sytuacji, to jest nasza wspólna sprawa i musimy grać razem – mówił.

Tuż po tym wyjaśnieniu wypowiedział się radny Robota. Poprosił on wójta o przedstawienie swojego stanowiska w sprawie nadesłanego pisma z NZOZ Veritas. Podobne zapytanie skierował do pozostałych radnych. To jednak nie był koniec wątpliwości.

- Pan wójt powiedział, że myśmy kiedyś przekazali służbę zdrowia w ręce prywatne – mówił Robota. - Zgadzam się i to funkcjonowało bardzo dobrze przez ileś lat. Pan wójt w 2019 roku podpisał umowę z firmą Samed i tam jest zapisane, jak mają ośrodki funkcjonować. Dlaczego ta umowa nie jest przestrzegana?

- Odpowiadam na pytanie – dodał wójt. - Pan ma taką tendencję, że pan zadaje pytanie, ale nie słucha odpowiedzi. W mojej odpowiedzi padło, że chcę, aby służba zdrowia funkcjonowała, ale żeby funkcjonowała solidarnie w każdym ośrodku, nie tylko w Pana miejscowości.

Należy przypomnieć, że wspomniana umowa z 2019 roku była przedmiotem dyskusji radnych i wójta i to rada wyraziła zgodę na zawarcie tej umowy mocą uchwały. W tamtym czasie Samed był jedynym ośrodkiem, który chciał przejąć wszystkie placówki w całej gminie, tj w Zielinie, Racławiczkach i Strzeleczkach.

- Drugi podmiot gospodarczy, który był tym zainteresowany, powiedział wprost i to jest odnotowane w protokole, że ośrodek miałby funkcjonować w Dobrej i Strzeleczkach i ewentualnie jeszcze gdzieś. Nie było mowy o wszystkich. Dzisiaj ta sytuacja nie jest zawiniona ani ze strony Samedu, ani z mojej, ani z państwa. Winna jest sytuacja pandemiczna, która nas dobija. To jest przede wszystkim sytuacja kadrowa w służbie zdrowia i proszę „tą kartą" nie grać! To bardzo nieuczciwe zagranie – mówił wójt.

„Takie sformułowanie nie padło"

Radny Kurpiela również dołączył się do dyskusji. Zapytał, dlaczego temat funkcjonowania ośrodków zdrowia na terenie gminy ma być przesunięty na późniejszy termin, skoro w jego opinii trzeba jak najszybciej podejmować decyzje, tym bardziej że mieszkańcy się niepokoją.

- Panie Hubercie, kto próbuje ten temat odsunąć, bo nie rozumiem? – pytał Pietruszka. - Proszę mi to wyjaśnić. Skoro wczoraj wpłynęło do nas pismo i jeszcze tego samego dnia wysyłam pismo, że zapraszam do negocjacji, bo chcę to jak najszybciej rozwiązać, to o jakim odsunięciu pan mówi?

Zdaniem Kurpieli przewodniczący Wolny mówił wcześniej, że trzeba ten wątek odsunąć na późniejszy czas. Do tego już po raz kolejny odwołał się wójt.

- Panie Hubercie, takie sformułowanie nie padło, ja zaczynam się o pana martwić, bo pan często przytacza słowa, które nie padają. Ja nie wiem, czy to jest kwestia zmęczenia czy może innych czynników. Takie słowa nie padły ani z mojej strony, ani ze strony pana przewodniczącego. Jeszcze raz mówię, wczoraj wpłynęło pismo, wczoraj wyszła odpowiedź.

W dalszej wypowiedzi wójta padło, że na fakt pojawienia się drugiego podmiotu, chcącego świadczyć usługi medyczne, władze gminy zapatrują się pozytywnie. W tym też celu od razu podjęto kroki w kierunku podjęcia negocjacji. Na sesji wybrzmiało to aż kilkukrotnie - jeszcze tego samego dnia.

- Uważam, że zachowuje się pan nieuczciwie, mówiąc, że ja lub którykolwiek z innych pracowników odsuwa tę perspektywę – zripostował wójt zwracając się do Huberta Kurpieli.

Jak rozmawiać, skoro do spotkania nie doszło?

Coraz ostrzejsza dyskusja została przerwana przez przewodniczącego. Zapewnił on, że sprawa będzie priorytetem władz, chociażby z uwagi na statuty gminne, w których znajdują się wyraźne zapisy, że podstawowa opieka medyczna jest nadrzędnym zadaniem samorządu lokalnego. W dniu sesji trudno było mówić o dalszym toku sprawy, skoro do spotkania negocjacyjnego z drugim podmiotem medycznym jeszcze nie doszło.

- Jeżeli będzie tylko cień możliwości załatwienia tego, to ja to załatwię – podsumował wójt.

Mimo iż dyskusja toczyła się tylko w ścisłym gronie, na koniec swoją opinię wyraził jeszcze radny Damian Nowak.

- Jeżeli padło zapewnienie pana wójta, że jest umówiony na spotkanie, to myślę, że będziemy mieli informację, na ile podmiot zainteresowany jest przejęciem ośrodka w Zielinie, czy może uda się „ugrać" trochę więcej i będziemy mieli otwarte ośrodki również w innych miejscowościach.

Sprawa służby zdrowia w Strzeleczkach jest wieloaspektowa. Fakt, że swoje usługi medyczne chciałby świadczyć dodatkowo drugi podmiot, jest szansą dla gminy, jednak należy mieć na uwadze że do tematu trzeba podejść solidarnie a nie wybiórczo.

Michał Mandola

eprasa.pl 79568f1814

Seniorzy mieli swój dzień

Blisko 300 emerytów i rencistów zebrało się w Krapkowickim Domu Kultury, aby świętować. Były przemówienia, kwiaty, słodkości oraz występy artystyczne.

Wręczono podziękowania najbardziej zasłużonym dla związku.

Z powodu ograniczeń sala nie mogła zapełnić się w 100 procentach.

Miało być spotkanie emerytów, a atmosfera jak na studniówce – komplementował Krzysztof Respondek.

Międzynarodowy Dzień Osób Starszych przypada 1 października, Europejski Dzień Seniora obchodzony jest 20 października, a 14 listopada - Światowy Dzień Seniora… Można się pogubić, ale w Krapkowicach zastosowano wspólny mianownik tych wszystkich obchodów i akademia z okazji święta osób starszych odbyła się w piątek 8 października. Zorganizował ją z pomocą KDK Zarząd Rejonowy Polskiego Związku Emerytów, Rencistów i Inwalidów i jest ona częścią trwającego Miesiąca Seniora. W tym roku świętowanie jest jednak z uwagi na sytuację pandemiczną nieco skromniejsze i ostrożniejsze. W akademii udział wzięło mniej osób niż w latach poprzednich, zamiast poczęstunku jaki zawsze był oferowany, tym razem słodycze i ciepły posiłek przygotowano dla każdego do zabrania do domu… ale nie zabrakło tańców i popisów na scenie.

- Musimy się dostosować do wymogów – tłumaczyła ze sceny przybyłym prezes Zarządu Rejonowego PZERiI Danuta Kołontaj. – Musieliśmy jednak również spotkać się, aby podziękować wszystkim osobom, które wspomagają działalność naszego związku, a szczególne wyrazy uznania kieruję do zarządów kół terenowych.

Lista podziękowań była długa: składano je na scenie wspierającym urzędom, instytucjom, sponsorom i działaczom. Była to też okazja do podsumowania minionego roku, który, jak podkreślano wielokroć, był inny niż wszystkie wcześniejsze. Seniorzy musieli mocno ograniczyć swoją aktywność – choć starali się bardzo, aby latem nadrobić jesień, zimę i wiosnę spędzone w izolacji. W wakacje odbywały się spotkania, pikniki, wycieczki i wspólne wyjazdy na wczasy. Obecnie – jak wyliczono – rejonowy PZERiI skupia 649 członków. W ciągu roku 53 osoby ubyły, a 23 – dopisały się nowe. Minutą ciszy uczczono pamięć zmarłego zasłużonego na rzecz struktur emeryckich Józefa Guta.

- Życzę wszystkim dużo zdrowia, radości, spokoju i szczęścia – przemawiała do seniorów Danuta Kołontaj. – Mam też ważny apel: nie lekceważmy żadnych zarządzeń i rozporządzeń. (…) Szczepmy się! Bo szczepienia są konieczne i skuteczne. To niezbędne, byśmy mogli się spotykać. Korzystajmy z tego, póki możemy!

Przemówień i gratulacji, kwiatów i upominków było wiele, ale najwięcej emocji przyniosła mocno wyczekiwana część artystyczna. Dyrektor KDK przygotował dla seniorów niespodziankę i do końca trzymał ich w niepewności, kto wystąpi. Niespodzianką okazał się Krzysztof Respondek - aktor, piosenkarz i kabareciarz, który gościł już w Krapkowicach i jego powrót został przyjęty z wielkim entuzjazmem – zwłaszcza przez panie. Respondek to jak wiadomo mistrz prawienia komplementów i zabawiania dam:

- Jak tak tu patrzę na was, to zastanawiam się, gdzie są ci emeryci? – zagaił do publiczności po pierwszej wykonanej piosence. - Ja tu mam wrażenie, jakbym był na studniówce…

(bes)

Materiał informacyjny Ministerstwa Zdrowia

PANDEMIA OTYŁOŚCI

Z powodu otyłości i nadwagi – według Światowej Organizacji Zdrowia (WHO) – na świecie rocznie umiera co najmniej 2,8 miliona osób, a otyłych jest powyżej 650 milionów ludzi (czyli więcej niż ludność Unii Europejskiej, która liczy 446 milionów). Globalna liczba ofiar otyłości i nadwagi jest porównywalna z pandemią COVID-19, która od marca 2020 r. do października 2021 r. pochłonęła 4,9 miliona istnień, zaś na COVID-19 zachorowało prawie 240 milionów ludzi.

CZYM SĄ OTYŁOŚĆ I NADWAGA?

Nadwaga poprzedza otyłość: człowiek z nadwagą jest trochę chudszy niż otyły. Obie przypadłości łączy nadmierna lub nieprawidłowa akumulacja tłuszczu w organizmie, a różni wskaźnik BMI. Oznacza on stosunek wagi (w kilogramach) do kwadratu wzrostu (w metrach). Norma BMI to 20-25, czyli przy wzroście 170 cm waga powinna się mieścić w granicach 57,8-72,5 kg. Z nadwagą mamy do czynienia, gdy BMI jest większe lub równe 25. Osoba z nadwagą o wzroście 170 cm waży ponad 72,5 kg. Dla otyłości BMI wynosi 30 albo więcej, czyli (przy tym samym wzroście) waga otyłego człowieka to powyżej 86,7 kg.

Na świecie – jak podaje WHO – nadwagę ma prawie 2 miliardy osób i ta liczba wciąż rośnie: od 1975 do 2016 r. powiększyła się trzykrotnie. Dawniej nadwaga i otyłość kojarzyły się z bogatymi państwami, a dzisiaj są spotykane wszędzie.

OTYŁOŚĆ TO CHOROBA

Nadmierna masa ciała rodzi zagrożenie dla zdrowia, którym jest otyłość, uznana za chorobę cywilizacyjną XXI wieku. Otyłość jest spowodowana nadmiarem energii w pokarmach w stosunku do zapotrzebowania organizmu. Otyłość wywołuje wiele chorób, które obniżają jakość życia i mogą prowadzić do przedwczesnej śmierci.
Otyłość zwykle zaczyna się w dzieciństwie, gdy nabywamy złe nawyki żywieniowe, które nasilają się z wiekiem. WHO alarmuje, że co trzecie europejskie dziecko jest otyłe lub ma nadwagę. Polskie dzieci już przed pandemią tyły najszybciej w Europie: przez 9 lat (2007-2016) odsetek dzieci z nadwagą wzrósł u nas o prawie 20 proc. W 2016 r. nadwagę miało 31 proc. chłopców i 20 proc. dziewczynek, a otyłych było – odpowiednio – 13 proc. chłopców i 5 proc. dziewcząt w Polsce.

TYJEMY W PANDEMII

Ograniczenia związane z pandemią przyniosły wzrost nadwagi i otyłości. Jak podał prof. Paweł Bogdański z Uniwersytetu Medycznego w Poznaniu, w Polsce podczas pandemii każdy przytył średnio od 3 do 6 kg. Jego zdaniem, plaga nadwagi i otyłości w naszym kraju stanowi obecnie poważne zagrożenie medyczne, społeczne i ekonomiczne. Także lekarze na świecie zwracają uwagę na coraz powszechniejszą otyłość wśród najmłodszych podczas pandemii COVID-19: dzieci mniej się ruszają, częściej jedzą i piją niezdrowe produkty i napoje, a także nie śpią regularnie. Dotyczy to zwłaszcza dzieci w wieku 5-9 lat, wśród których liczba otyłych wzrosła aż o 2,6 proc.

BOLESNE KONSEKWENCJE

Z wiekiem problemy z tuszą narastają. Powodem są zaburzenia pracy organizmu na skutek niewłaściwego żywienia, uzależnienia od cukru, tłuszczu i soli.
Za przyrost masy ciała odpowiadają przede wszystkim nieregularne, zbyt obfite posiłki, produkty wysoko przetworzone, słodkie napoje gazowane, mało warzyw i owoców czy brak ruchu. Na wadze odbijają się styl życia, używki (papierosy i alkohol), stresy życia codziennego, mało snu, a nawet czynniki genetyczne.

Otyłość to przyczyna poważnych schorzeń, na czele z cukrzycą, na którą w Polsce co roku zapada ponad 400 tys. osób. Nadmierna waga prowadzi do: nadciśnienia tętniczego, chorób układu krążenia, pęcherzyka żółciowego i dróg żółciowych, chorób kości, ścięgien, mięśni, tkanki łącznej i skóry, chorób nerek, niealkoholowego stłuszczenia wątroby, do niektórych nowotworów, np. jelita grubego, a – przy dużej otyłości – nawet do niepełnosprawności.

PROFILAKTYKA OD NAJMŁODSZYCH LAT

Otyłość zwykle zaczyna się we wczesnym dzieciństwie, wraz ze złymi nawykami żywieniowymi, które na ogół utrwalają dorośli. Dlatego należy położyć nacisk na prawidłowe żywienie dzieci i młodzieży, bo komórki tłuszczowe powstałe w pierwszych latach życia, nawet mimo zrzucenia wagi, pozostają na całe życie. Odpowiednia dieta i edukacja zdrowotna dzieci pozwolą im zachować zdrowie, sprzyjają dobremu samopoczuciu, pomagają w nauce i są najlepszą inwestycją w ich przyszłość.

Otyłości lepiej zapobiegać, niż ją leczyć. Podstawą profilaktyki są zdrowe nawyki żywieniowe, spożywanie pełnowartościowych nieprzetworzonych produktów, liczenie kalorii i ich spalanie przez ruch. Należy ograniczyć białe pieczywo, makarony pszenne, tłuste mięso i wędliny, tłuste sery, sól, słodycze i cukier, a najlepiej w ogóle zrezygnować ze słodzonych napojów gazowanych na rzecz wody mineralnej, soków owocowych i warzywnych czy domowych kompotów.

Do każdego posiłku powinniśmy za to włączyć warzywa, w tym zielone warzywa liściaste (najlepiej surowe) bogate w wapń, żelazo i kwas foliowy. Uwzględnijmy owoce jako źródło witamin i błonnika pokarmowego, najlepiej w pierwszej połowie dnia. Zaleca się spożywanie codziennie minimum 400 g warzyw i owoców. Należy jednak pamiętać o korzystnych proporcjach – 3/4 warzywa i 1/4 owoce. Wybierajmy także chude mięso i nabiał o niskiej zawartości tłuszczu, a także tłuste ryby morskie i suche nasiona roślin strączkowych. Zamiast soli lepiej stosować zioła i naturalne przyprawy do potraw, a słodycze lepiej zastąpić suszonymi owocami, biszkoptami, białym serem z dżemem niskosłodzonym, orzechami lub migdałami.

Zmiana nawyków żywieniowych poprawia przemianę materii i gospodarkę lipidową, co zapobiega cukrzycy, chorobom układu krążenia, nadciśnieniu tętniczemu, zawałowi serca i udarowi mózgu.

Szereg przydatnych porad i bezpłatnych konsultacji dietetycznych znajduje się na ncez.pzh.gov.pl/poradnia/, a darmowe plany żywieniowe są dostępne na diety.nfz.gov.pl.

Warto też zwiększyć aktywność fizyczną, a przede wszystkim podejmować ją regularnie. Wystarczy 150 minut umiarkowanej aktywności tygodniowo (czyli 20-25 minut dziennie), żeby poczuć się lepiej we własnym ciele, zbić wagę i obniżyć ciśnienie krwi.

Chcesz wiedzieć więcej, szukasz informacji na temat bezpłatnych badań, wejdź na www.planujedlugiezycie.pl lub zadzwoń na bezpłatną infolinię 800 190 590.
Infolinia jest czynna 24 godziny na dobę, 7 dni w tygodniu.

Jesteś pracodawcą? Dbasz o zdrowie swoich pracowników? Weź udział w programie PracoDawca Zdrowia.
Więcej informacji na stronie:
planujedlugiezycie.pl
zakładka PracoDawca Zdrowia.

PLANUJĘ DŁUGIE ŻYCIE
Ministerstwo Zdrowia

Kampania społeczna „Planuję długie życie" realizowana w ramach Narodowej Strategii Onkologicznej na lata 2020-2030, finansowana ze środków Ministra Zdrowia.

eprasa.pl 79568f1814

O Funduszach Europejskich dla regionu!

Dyskusja o europejskich funduszach, które trafiają na Opolszczyznę, odbyła się w Teatrze im. Jana Kochanowskiego z udziałem przedstawicieli Komisji Europejskiej i samorządowców. Mówiono między innymi o tym, na co dotychczas były przeznaczane środki i gdzie trafią w obecnej perspektywie.

Jedną z osób, które mówiły o tym, jakie korzyści niesie za sobą Europejski Fundusz Społeczny, była wicestarosta Sabina Gorzkulla.

- To niezwykle ważna i potrzebna przestrzeń do realizowania pomysłów, które wpływają na jakość życia mieszkańców - podkreślała wicestarosta Sabina Gorzkulla, dodając, że dzięki środkom z EFS wielu osobom z nich udaje się znaleźć pierwszą pracę, założyć własną firmę, rozwijać ją, zapewniać rozwój pracownikom, spełniać ambicje i pasje.

Jak przekazuje Powiatowy Urząd Pracy w Krapkowicach, tylko w tym roku z możliwości związanych z zatrudnieniem, rozpoczęciem działalności gospodarczej czy jej rozwojem skorzysta 200 osób w programach dedykowanych zarówno

Jedną z osób, które mówiły o tym, jakie korzyści niesie za sobą Europejski Fundusz Społeczny, była wicestarosta Sabina Gorzkulla.

mieszkańcom do 30., jak i po 30. roku życia. To również dzięki takim formom wsparcia udaje się łączyć doświadczenie pracowników w wieku poprodukcyjnym z nowinkami technologicznymi. Przykładem może być produkcja butów dla skoczków narciarskich realizowana przez rodzinną firmę Nagaba. Dziś skaczą w nich oprócz naszych mistrzów reprezentanci Włoch, Rosji, Kazachstanu, USA i Kanady.

- Dzięki dodatkowym środkom możemy rozszerzać pomysły i rozwijać to, co mamy najlepsze. Świetnym tego przykładem jest krapkowicki szpital i projekt „Opieka nad matką i dzieckiem", dzięki któremu można było wdrożyć rozwiązania opieki okołoporodowej mocno przewyższające obecne standardy - dodaje wicestarosta.

Oprócz wspomnianych, powiat krapkowicki przy wsparciu środków z EFS realizuje zadania takie jak „Staże i praktyki" w ścisłej współpracy z przedsiębiorcami czy projekty dotyczące pieczy zastępczej takie jak mieszkania chronione czy rodzinne domy dziecka.

(nika)

Piknik rodzin zastępczych

Była radość, dobra zabawa i okazja do zdobycia ważnej i praktycznej wiedzy podczas szkolenia z pierwszej pomocy oraz zachowania bezpieczeństwa na drodze. Coroczny piknik dla rodzin zastępczych z udziałem 140 dzieci z powiatu krapkowickiego odbył się w sobotę przy starostwie. Na nudę nikt nie mógł narzekać.

Już sama okazja do spotkania, a tych w ostatnich miesiącach było wyjątkowo mało, dostarczyła uczestnikom wiele uśmiechu. Każdy jak najlepiej starał się wykorzystać wspólnie spędzony czas, a dodatkowe atrakcje dostarczyły wszystkim wiele frajdy.

- Oby każdy dzień był dla tych małych i nieco starszych przynajmniej tak szczęśliwy jak dzisiejszy. Mam nadzieję też, że integracja całego środowiska, którą prowadzimy od lat i promocja rodzinnej pieczy zastępczej sprawi, że osób, które się na nią zdecydują, będzie jeszcze więcej - mówi wicestarosta Sabina Gorzkulla, która brała czynny udział w zabawie.

(nika)

Nikt nie mógł narzekać na nudę.

Uczestnicy wzięli udział w szkoleniu z pierwszej pomocy.

Spotkanie z organizacjami pozarządowymi

Omówienie Projektu Rocznego Programu Współpracy z Organizacjami Pozarządowymi na 2022 rok było tematem konsultacji z udziałem organizacji pozarządowych z terenu powiatu krapkowickiego, które w ubiegły czwartek odbyły się w starostwie. Podczas spotkania przedstawiciele organizacji mogli uzyskać odpowiedzi na interesujące ich pytania, a tych było sporo.

- W Programie Współpracy z Organizacjami Pozarządowymi na 2022 rok wprowadziliśmy zmianę w postaci nowego obszaru priorytetowego tj. działalności na rzecz osób niepełnosprawnych - mówiła wicestarosta Sabina Gorzkulla, podkreślając, że działanie nastąpiło w wyniku sugestii jednego ze zdzieszowickich stowarzyszeń, co też jest podpowiedzią dla wszystkich innych, że jeżeli pojawiają się pomysły na nowe obszary działania, to warto je proponować.

Do projektu Programu Współpracy nie wniesiono żadnych uwag. Sporo dyskusji było natomiast chwilę później, gdy uczestnicy mogli zadawać pytania. Przedstawicielka Uniwersytetu Trzeciego Wieku w Gogolinie pytała o to, jakiego rodzaju zadania mogą być realizowane z obszaru na rzecz działalności w wieku emerytalnym, pytania

Podczas spotkania przedstawiciele organizacji mogli uzyskać odpowiedzi na interesujące ich pytania.

dotyczyły też kwestii technicznych związanych między innymi z wydatkowaniem pieniędzy. Pracownicy Wydziału Rozwoju i Współpracy przypomnieli, że od tego roku zmienił się zapis w umowie i stowarzyszenia mogą ponosić koszty z dotacji od momentu wpłynięcia środków na konto stowarzyszenia. Przedstawiciele klubów sportowych potwierdzili, że ogłaszanie przez powiat konkursów na sport w dwóch terminach - na początku roku i w połowie roku - jest optymalne, bo daje możliwość doposażenia w sprzęt sportowy również jesienią. Na koniec zwracano uwagę, żeby w czasie pandemii nie odwlekać zadań, tylko realizować je w najbliższym dogodnym terminie. Każdy z uczestników otrzymał instrukcję wykonania sprawozdania z realizacji zadania publicznego i wzór, jak prawidłowo opisać fakturę.

(nika)

Pożegnanie z DPS Anna po 26 latach

Dom Pomocy Społecznej Anna znała jak własny, a z pensjonariuszami placówki była tak zżyta jak z rodziną. Nic dziwnego, że przy okazji przejścia na emeryturę pojawiły się łzy wzruszenia. Elżbieta Rataj dla osób, które ją znają, jest synonimem troski, dobroci i ciepła.

Elżbieta Rataj zakończyła pracę w DPS Anna.

Pracę w DPS Anna rozpoczęła w 1995 roku. Chociaż praca to nie do końca właściwe słowo, bo dla pensjonariuszy szybko stała się kimś bliższym. Zawsze starała się im pomagać, często nawet zastępowała najbliższych członków rodziny. Ona sama z łezką w oku opowiada o podopiecznych i przywołuje różne historie z nimi związane. Wiele było zabawnych i te przede wszystkim chce się pamiętać, ale w opiece nad osobami starszymi zdarzają się też momenty trudne.

- Życzymy pani Eli dużo zdrowia, czasu tylko dla siebie i zasłużonego odpoczynku przy porannej kawie w podarowanej przez nas filiżance. Dziękujemy za serce, niespotykaną wrażliwość i codzienną pracę - mówiła wicestarosta Sabina Gorzkulla, wręczając świeżo upieczonej emerytce upominek.

Zakończenie pracy w DPS Anna nie oznacza całkowitego rozstania się z placówką. Niemniej teraz - jak zapowiada Elżbieta Rataj - wizyty będą wyłącznie towarzysko-rodzinne.

(nika)

eprasa.pl 79568f1814

PŘEKRAČUJEME HRANICE
PRZEKRACZAMY GRANICE
2014—2020

EVROPSKÁ UNIE / UNIA EUROPEJSKA
EVROPSKÝ FOND PRO REGIONÁLNÍ ROZVOJ
EUROPEJSKI FUNDUSZ ROZWOJU REGIONALNEGO

Projekt „Łączy nas wspólna pasja", umowa nr CZ.11.4.120/0.0/0.0/16_009/0002363
jest współfinansowany ze środków Europejskiego Funduszu Rozwoju Regionalnego oraz ze środków budżetu państwa.
Przekraczamy granice

„Łączy nas wspólna pasja" to kolejny projekt zrealizowany przez Gminę Gogolin wraz z partnerskim Jabłonkowem w Republice Czeskiej, który uzyskał dofinasowanie w ramach Funduszu Mikroprojektów Euroregionu Pradziad. W ramach tego projektu młodzi piłkarze z klubu MKS Gogolin przebywali w dniach 2-6 sierpnia na pięciodniowym zgrupowaniu w Jabłonkowie. Poza licznymi wycieczkami po naszym partnerskim mieście młodzi sportowcy z Gogolina swój czas wypełnili intensywnymi treningami oraz trzema meczami sparingowymi m.in. z drużynami z Trzyńca i Jabłonkowa.

W dniach 16-20 sierpnia Gogolin odwiedziła drużyna Spartak Jabłonków. Tym razem to nasi czescy przyjaciele mogli poznać gminę. W tym czasie odwiedzili oni również JuraPark w Krasiejowie, który wzbudził ogromne zainteresowanie. Jak to jednak wśród piłkarzy bywa, na pierwszym miejscu stała piłka nożna, intensywne treningi i dwa mecze sparingowe z drużynami Unii Krapkowice i MKS Gogolin. Podczas tych spotkań nasi piłkarze mieli możliwość wzajemnego poznania się, wspólnych treningów i podpatrzenia umiejętności kolegów z drugiej strony granicy.

Zwieńczeniem projektu była zorganizowana w dniu 19 września kolejna edycja turnieju piłkarskiego dla dzieci będącego memoriałem braci Blautów. Turniej rozegrany został w dwóch kategoriach wiekowych: 2014 - Żaki oraz 2011 - Orliki. Poza gośćmi reprezentującymi klub Spartak Jablunkov w imprezie tej udział wzięły również drużyny: Górnika Zabrze, Polonii Bytom, Odry Opole, UKP Gol Opole, Polonii Nysa i gospodarze MKS Gogolin. Patrząc na poziom umiejętności zawodników, na ich zaangażowanie, radość po zdobytych golach i smutek, a nawet łzy po straconych bramkach, śmiało możemy stwierdzić, iż dominowała dobra zabawa i same pozytywne emocje.

OFERTA PRACY

Informatyk

Osoba zatrudniona na tym stanowisku będzie odpowiedzialna za:
- wsparcie techniczne pracowników i klientów Banku
- konfigurowanie sprzętu oraz urządzeń sieciowych
- udział we wdrażaniu projektów IT
- bieżące utrzymanie infrastruktury IT
- monitorowanie i kontrola systemów

Oczekujemy:
- wykształcenia min. średniego – kier. Informatyka, mile widziani studenci studiów zaocznych
- zdolności analitycznego i syntetycznego myślenia, komunikacji interpersonalnej, współpracy w zespole, efektywnej pracy pod presją, kreatywności, dyspozycyjności i chęci do nauki
- znajomości języka angielskiego;
- praktycznej znajomości w podstawowym zakresie:
  - systemów Linux, systemów Windows i Windows server,
  - Active Directory
  - konfiguracji urządzeń sieciowych i brzegowych
  - środowiska wirtualnego i systemów bacup'owych
  - obsługi baz danych i zabezpieczeń stacji roboczych oraz sieci
  - aktualizacji oprogramowania firmware, systemowego i użytkowego
  - administracji systemów informatycznych

Nasza oferta:
- zatrudnienie na podstawie umowy o pracę w pełnym wymiarze
- szerokie możliwości rozwoju oraz udział w licznych szkoleniach
- udział w innowacyjnych projektach wdrożeń systemów bankowych
- ciekawą pracę w dynamicznym zespole w rozwijającej się organizacji finansowej.

Osoby zainteresowane prosimy o przesłanie CV oraz listu motywacyjnego drogą elektroniczną na adres sekretariat@bskrapkowice.pl Przesyłając CV przekazujecie Państwo dane osobowe, których administratorem będzie Bank Spółdzielczy w Krapkowicach, który będzie je przetwarzać w celach przeprowadzenia rekrutacji.

Więcej informacji jak wykorzystujemy Państwa dane można uzyskać pisząc na adres iod@bskrapkowice.pl lub w siedzibie Banku przy ul. Opolskiej 12 w Krapkowicach.

Szczegółowe informacje na str. internetowej banku lub pod nr tel. 774661491 wew.27

PROSZĘ
ZASZCZEP SIĘ

I WSPÓLNIE ZATRZYMAJMY
KOLEJNĄ FALĘ

ŻYJ NORMALNIE!
#SZCZEPIMYSIĘ

eprasa.pl 79568f1814

Urzędnicy czekają na wypadek?

Zagrożenie dla przechodniów i rowerzystów stwarza zapadnięta studzienka na ulicy Kolejowej w Krapkowicach. Jedna z mieszkanek miasta interweniowała w tej sprawie w Urzędzie Miasta i Gminy już miesiąc temu, ale niebezpiecznego miejsca nawet nie oznaczono taśmą, o naprawie już nie mówiąc… W zeszłym tygodniu w pułapkę omal nie wpadło trzyletnie dziecko.

Mieszkanka Krapkowic zgłosiła się z interwencją do redakcji „Tygodnika Krapkowickiego":

- Dzwonię do was, bo już nie wiem komu jeszcze to można zgłosić, żeby wykazał zainteresowanie, bo urzędu gminy nie interesuje to wcale – poskarżyła się pani Katarzyna (nazwisko do wiadomości redakcji). – Tam w końcu ktoś wpadnie i się połamie, zwłaszcza po ciemku jest to bardzo możliwe. Takie sprawy powinny być załatwiane przecież od zaraz!

Uwaga krapkowiczanie: taka niezabezpieczona pułapka czyha na was za nowym mostem.

Zapadnięta studzienka znajduje się za mostem „kolejowym", na chodniku przed budynkiem wielorodzinnym, tym traktem porusza się sporo osób. Nasza czytelniczka już cztery tygodnie temu dzwoniła w tej sprawie do Urzędu Miasta i Gminy i urzędniczka, do której ją przełączono, obiecała, że podjedzie tam i oceni sytuację, choć zaznaczyła, że to „raczej nie jest sprawa gminy". Wzięła jednak numer telefonu od pani Katarzyny i obiecała, że zadzwoni do niej, by poinformować o podjętych decyzjach i działaniach. Ale jak dotąd nie oddzwoniła.

- Ja nawet nie wiem z kim rozmawiałam, bo wygląda na to, że krapkowiccy urzędnicy nie mają w zwyczaju się przedstawiać – opowiada krapkowiczanka. - Często chodzę tą drogą i dzień po dniu patrzyłam czy studzienka została już naprawiona, ale nikt się nie zjawił nawet, żeby ją ogrodzić tymczasowo taśmą. Dni mijały i studzienka zapadała się coraz bardziej. Uważałam, aby ją omijać, ale kilka dni temu pomimo mojego uważania niewiele brakowałoby, a moje trzyletnia córeczka wpadłaby do niej wraz z biegowym rowerkiem. Po prostu dziecko „wyrwało" do przodu, a ja widząc z daleka tę studzienkę biegłam za nim tak szybko jak mogłam. W ostatnim momencie chwyciłam dziecko za ubranie, koło rowerka już wpadło w dziurę, aż mi się słabo zrobiło. Ja już ją widziałam w mojej głowie, jak wpadła tam do środka, jak cała studzienka się zarwała, bo ona tak wygląda, że ledwo się trzyma. Bardzo się zdenerwowałam i zaraz zaczęłam wydzwaniać znów do urzędu w Krapkowicach, ale co dziwne, nikt nie odbierał tam telefonu, więc napisałam wiadomość poprzez facebooka na profilu Gmina Krapkowice. Moja wiadomość została odczytana, bo to przecież widać, ale choć minął już prawie tydzień nikt nie raczył mi odpisać ani słowa. Napisałam też przez facebooka do starosty Macieja Sonika, aby spytać czy ta droga i ten chodnik nie są przypadkiem powiatowe, skoro w urzędzie sugerowali mi, że nie są gminne. Pan starosta odpisał mi jednak od razu, że chodnik należy do gminy i tam mam zgłosić problem…. Tu kółko się zamyka, bo urząd w Krapkowicach ignoruje mieszkańców i zgłaszane interwencje, jakby było im wszystko jedno czy dojdzie tam do wypadku. Może tam wpaść dziecko, osoba starsza, każdy, tym bardziej po zmroku, a ciemno się robi już coraz szybciej. Może wy jako gazeta moglibyście to nagłośnić, może w końcu kogoś sumienie ruszy, doprawdy nie rozumiem jak gmina może nie reagować na takie zgłoszenia! Przecież od tego jest urząd!

(bes), fot. czytelnik

PS. Z ostatniej chwili: tuż przed zamknięciem składu gazety otrzymaliśmy informację od naszej czytelniczki: urząd w końcu jej odpisał, iż interwencja zostanie przekazana firmie telekomunikacyjnej będącej właścicielem studzienki. Trudno przewidzieć jak długo pułapka wciąż będzie na chodniku, nie można więc niestety uznać sprawy za załatwioną… Ale miesiąc czasu na powiadomienie właściciela, że studzienka wymaga pilnej naprawy, to już swoisty rekord. Teraz naprawa jest już jednak być może „na dobrej drodze"?

Huczne otwarcie i… gremialna krytyka

Można to też ująć inaczej - ten artykuł będzie opowiadał o samozadowoleniu władzy i urzędników oraz o niewdzięczności mieszkańców, którzy krytykują, zamiast się cieszyć i dziękować. Rzecz o przebudowanej ulicy Opolskiej w Krapkowicach, która została 20 października uroczyście oddana do użytku.

O wielkiej i kosztownej (4,3 mln zł) modernizacji jednej z głównych ulic w mieście pisaliśmy w „Tygodniku Krapkowickim" wielokrotnie. Relacja z tej wielkiej inwestycji przypominała emocjonujący serial, gdyż właściwie już od rozpoczęcia prac przygotowawczych pod koniec 2021 roku budziła ona wiele kontrowersji, czemu mieszkańcy Krapkowic dawali wyraz w lawinowo sypiących się krytycznych komentarzach na Facebooku oraz w rekordowo licznych interwencjach do redakcji. Zaczęło się od gremialnej krytyki związanej z drastyczną wycinką drzew i krzewów – Opolska z najbardziej zielonej arterii miasta zamieniła się w betonową pustynię. Potem, gdy w lutym br. ulicę zamknięto dla ruchu i totalnie rozkopano, posypały się skargi i żale odciętych od świata mieszkańców i przedsiębiorców. Znaleźli się oni w bardzo trudnej sytuacji, która trwała przez wiele miesięcy. Ulicę otwarto dla ruchu dopiero 1 września, czyli o miesiąc później niż planowano – co też nie obyło się bez krytyki. Po drodze była jeszcze afera ze znikającą zabytkową kostką oraz wiele interwencji od właścicieli oraz najemców poszczególnych budynków i lokali – w sprawie konieczności różnych poprawek i napraw (opisywane wielokrotnie na łamach „TK"). Nie wszystkie uwagi, skargi i wnioski zostały uwzględnione… Temat mankamentów przebudowy pojawił się nawet na ostatniej sesji rady miejskiej, gdzie jeden z radnych stwierdził, że lepiej chyba nie robić w mieście nic, bo ludzie i tak zawsze będą krytykować…

Przebudowa w cyferkach

- 4,3 ml zł – koszt inwestycji
- 0,9 km – nowej konstrukcji drogi
- 52 wybudowanych miejsc postojowych
- 43 zjazdów indywidualnych i publicznych
- 10 przebudowanych skrzyżowań
- 3 oświetlone przejścia dla pieszych
- 1 km wybudowanej kanalizacji deszczowej
- 0,2 km nowego oświetlenia ulicznego
- X krytycznych komentarzy mieszkańców

Przejeżdżający rowerzyści „zepsuli" burmistrzowi przemowę, bo krzyczeli: „gdzie jest ścieżka rowerowa?!".

Wyjazd z ulicy Pocztowej na Opolską zrobił się ryzykowny, gdyż widoczność zasłaniają zaparkowane auta.

Niezbyt pozytywny odbiór społeczny tej kosztownej inwestycji nie zniechęcił jednak urzędników do zorganizowania uroczystego – aczkolwiek mocno spóźnionego – otwarcia drogi, choć można się było spodziewać, że krytyka znów się posypie. Siedem tygodni po otwarciu trasy dla samochodów na chodniku przy ulicy Opolskiej zebrało się blisko 20 odświętnie ubranych osób, rozstawiono flagi z logo Zarządu Dróg Wojewódzkich, były liczne pochwalne przemówienia oraz symboliczne przecięcie specjalnie rozwiniętej w tym celu wstęgi. Gdy przemawiał burmistrz Andrzej Kasiura i media nagrywały wygłaszaną przez niego epopeję na temat inwestycji, nadjechała jednak rowerowa wycieczka seniorów (zbieżność miejsca i czasu raczej przypadkowa), która zepsuła wszystko. Rowerzyści nie tylko zaczęli machać, ale pozwolili sobie również na krzyki: „gdzie jest ścieżka rowerowa?!". Przypomnijmy, był to jeden z często powtarzanych przez mieszkańców (a nawet krapkowickich radnych) zarzutów i wniosków o korektę projektu. Burmistrz nie odniósł się do tych okrzyków, tylko się uśmiechnął, a kilka osób parsknęło śmiechem.

To był jednakże dopiero początek konfrontacji urzędniczego samozadowolenia (jakimi ociekały przemówienia kolejnych „zasłużonych" dla inwestycji) z krytyczną oceną społeczną przedsięwzięcia. Gmina zamieściła bowiem relację z doniosłego wydarzenia, a mieszkańcy rozpisali się w komentarzach, których w ciągu jednego dnia narosło około 40. Krapkowiczanie krytykują decydentów odpowiedzialnych za projekt i wykonanie drogi (czyli Urząd Marszałkowski i gminę Krapkowice) m.in. za brak ścieżki rowerowej, wycinkę drzew i zbyt małe nasadzenia („2Xpo 2 drzewka"), brak śmietników oraz nieprzemyślane ulokowanie miejsc postojowych przy skrzyżowaniach (z ulicą Wapienną oraz z ulicą Pocztową). Temu ostatniemu poświęcono kilka komentarzy: jak widać, w ocenie wielu osób samochody zasłaniają widoczność. „Za każdym razem trzeba na czuja wjechać na Opolską, żeby sprawdzić, czy mogę bezpiecznie wyjechać z ulicy podporządkowanej" – pisze jeden z mieszkańców. Inny dodaje, że pierwsze stłuczki już były… Widać , że przynajmniej część krytykujących to mieszkańcy bądź przedsiębiorcy z Opolskiej: „Do przecięcia wstęgi są wszyscy, ale jak mieszkańcy i przedsiębiorcy sygnalizowali problemy, to nie było nikogo" – pisze ktoś rozżalony. Inni ironizują: „I tylu was potrzeba do otwarcia jednego kilometra?"… „Myślałem, że przystanek autobusowy otwieracie"…

Jedna z osób podsumowuje: „Wystarczy, by ci, co przecinali wstęgę, przeczytali te komentarze i sprawdzili wszystkie uwagi. I odpowiednio zareagowali. W ogóle by reagowali"… Reakcji jednak ze strony gminy Krapkowice, burmistrza, przedstawicieli Urzędu Marszałkowskiego, którzy obecni byli na przecięciu wstęgi, czy też choćby administratora profilu facebooka Gminy Krapkowice nie było.

Podsumowując, nie było jeszcze w Krapkowicach inwestycji, która wzbudziłaby tak dużą falę krytyki. Czy mieszkańcy faktycznie są po prostu niewdzięcznymi krytykantami? Zapraszamy do dyskusji na naszym profilu facebookowym. Oczywiście dobrze, że ulicę w końcu przebudowano, bo była w bardzo złym stanie technicznym, ale czy zostało to zrobione dobrze, czy może można było zaprojektować przebudowę lepiej?

Beata Szczerbaniewicz
fot.(mim)

eprasa.pl 79568f1814

Zburzcie te ruinę!

Wizytówką Krapkowic na wjeździe od Gwoździc są rozpadające się rudery przy ulicy Opolskiej, wstyd dla miasta i mieszkańców, najwyższy czas by je zrównać z ziemią - uważa jeden z naszych czytelników.

Po naszym artykule pt. „Obraz nędzy i rozpaczy" dotyczącym sypiącego się muru w centrum miasta, w którym zachęcaliśmy naszych czytelników do zgłaszania brzydkich i zaniedbanych miejsc w Krapkowicach odezwał się do nas jeden z kierowców często przejeżdżający ulicą Opolską.

Taki widok wita przejezdnych na wjeździe do Krapkowic.

- Po kilku miesiącach oddano ulicę znów w całości w użytkowanie i powróciłem na tę trasę z mieszanymi uczuciami – mówił mieszkaniec Krapkowic.- Jeżeli ktoś pyta o miejsca robiące złą reklamę miastu, to jest to właśnie ulica Opolska. Przebudowano spory jej odcinek, to prawda, ale cóż z tego skoro na wjeździe wciąż wita wszystkich rudera dawnego budynku zakładów papierniczych? O ile dobrze pamiętam w latach PRL działał tam zakładowy dom kultury, była sala w której odbywały się potańcówki i stołówka. Teraz widok „obłażących" z tynku ścian i porozbijanych okien zasłoniętych dyktą, sypiących się schodów robi bardzo przygnębiające wrażenie. Nie lepiej jest zresztą z drugiej strony drogi… Gdybym przyjechał gdzieś z daleka i byłbym w Krapkowicach po raz pierwszy, pomyślałbym sobie: cóż to za miasto w ruinie, nie miałbym już ochoty nawet wjeżdżać dalej. Zaznaczam, że nie wiem kto jest aktualnie właścicielem tego obiektu, ale kojarzę że kiedyś miasto przejęło go od papierni, miała tam być robiona noclegownia czy jakiś budynek socjalny. Budynek jednak niszczeje już od 30 lat i w tym stanie na moje oko, nadaje się już chyba tylko do rozbiórki, niestety właściciel najwyraźniej się do niej nie kwapi, a powinien. Dziwię się bardzo, że miasto nie robi z tym porządku: jeśli ktoś prywatny to kupił, to chyba można mu nakazać uporządkowanie terenu, a jeśli jest to nadal miasta – to tym bardziej gospodarz nie powinien mieć problemu by to wyburzyć. Chyba że czekamy, aż ruina sama się zawali?

wysł. (bes)

Dzień w piżamach

Sennie, słodko i solidarnie - tak można podsumować miniony tydzień w Szkole Podstawowej w Strzeleczkach. Szkoła zorganizowała w ramach Ogólnopolskiego Charytatywnego Dnia w Piżamach na rzecz onkologicznie chorych dzieci „Dzień Piżamy - Obudź w sobie Anioła".

Sama akcja nie ograniczyła się tylko do założenia tej niecodziennej garderoby. Od poniedziałku uczniowie pisali na poszczególnych lekcjach listy i kartki do przebywających w szpitalach dzieci. Na środę 13 października zaplanowano sprzedaż wypieków: ciast i ciasteczek z motywem anioła. Poza wypiekami uczniowie przygotowali również przypinki – aniołki, które poza tradycyjną piżamą są symbolem wsparcia dla dzieci przebywających na oddziałach onkologii.

Uczniowie sprzedawali ciasta i ciasteczka z motywem anioła.

Ten szczególny dla wszystkich tydzień minął pod znakiem solidarności, słów otuchy i nadziei na szybki powrót do zdrowia tych, którzy bohatersko walczą z chorobą. Listy i kartki dzieci, jak również zebrana kwota zostaną przekazane Fundacji „ Gdy liczy się czas". Dyrekcja wraz pracownikami placówki dziękują wszystkim uczniom oraz rodzicom za wsparcie akcji.

nad. (SP Strzeleczki)

Mogłoby być czyściej

Po naszej interwencji brudna kabina toaletowa na cmentarzu w Krapkowicach została wysprzątana. Efekt czystości długo się jednak nie utrzymał.

Przypomnijmy, że w sprawie brudnej toalety w naszej redakcji aż trzykrotnie interweniowała jedna z mieszkanek miasta. Po publikacji tekstu kabinę wysprzątano, aczkolwiek jak się dowiedzieliśmy, miejsce to znów pozostawia wiele do życzenia. We wnętrzu po raz kolejny zalega brud, nie mówiąc już o nieprzyjemnych zapachach. Czy osobom, które korzystają z tego miejsca, tak trudno pozostawić po sobie porządek, czy może to zwyczajna ludzka złośliwość?

Toaleta powinna być sprzątana częściej.

(mim), fot. czytelnik

LernRAUM.pl
DEUTSCH MAL ANDERS
Standort Krappitz-Ottmuth
ul. 3-go Maja 11 (DFK Ottmuth)

◆ Zum Einfluss der Sprachideologien auf den Sprachgebrauch / Wpływ ideologii językowych na użycie języka
Referentin: Prof. dr. hab. Felicja Księżyk (UO)
Zeit: 22.10, 17:00-20:00, 10zł

◆ Geschichte eines gewissen Teufelspaktes / Historia pewnego paktu z diabłem
Referentin: Dr. Monika Blidy (UŚ)
Zeit: 05.11, 16:00-19:00, 10zł

◆ Volkslieder und Kultur in Schlesien und Hultschiner Ländchen / Pieśni i kultura ludowa na Śląsku i Ziemi hulczyńskiej
Referentin: Kornelia Pawliczek-Błońska
Zeit: 19.11, 17:00-20:00, 10zł

◆ Deutsch singend! Texte der niederschlesischer Autoren in Liedern / Niemiecki śpiewająco! Teksty autorów dolnośląskich w piosenkach
Referentin: Prof. dr. hab. Joanna Szczęk (UWr)
Zeit: 03.12, 17:00-20:00, 10zł

◆ Auf dem Weg zur Frauenemanzipation. Ricarda Huch und ihre Zeit / Na drodze ku emancypacji kobiet. Ricarda Huch i jej czasy
Referentin: Dr. Gabriela Jelitto-Piechulik (UO)
Zeit: 08.12, 17:00-20:00, 10zł

✳ Wochenendkurs / kurs weekendowy (20h): Holzdrechseln / Toczenie w drewnie
Referent: Ryszard Donitza
Zeit: 26-28.11, Steblów, 20h, 160zł

Das Projekt wird von der Deutschen Bildungsgesellschaft sowie vom Verband deutscher sozial-kulturellen Gesellschaften in Polen dank der finanziellen Förderung des Bundesministeriums des Innern, für Bau und Heimat aufgrund eines Beschlusses des Deutschen Bundestages realisiert.

Niemieckie Towarzystwo Oświatowe
Deutsche Bildungsgesellschaft
vdg

Restauracja Linder
OFERTA PRACY
MENEDŻER-BARMAN
ZAINTERESOWANYCH PROSIMY O PRZESŁANIE CV NA INFO@RESTAURACJALINDER.PL

OFERUJEMY:
- pełny etat na podstawie umowy o pracę
- pewny i wysoki zarobek także w razie wprowadzenia kolejnego lockdownu
- rabaty pracownicze w Restauracji Linder i Discoplex A4
- stawka 25 zł brutto na godzinę

WYMAGAMY:
- dyspozycyjność (praca często w weekendy oraz w święta)
- mile widziana książeczka do celów sanitarno-epidemiologicznych
- wysoka kultura osobista - resztę nauczymy:)

Prosimy o kontakt i wysyłkę CV wyłącznie drogą mailową: info@restauracjalinder.pl

eprasa.pl 79568f1814

Miało być lepiej...

To, co zrobiono w ramach modernizacji przejazdu kolejowego przy ulicy Kamiennej w Gogolinie to wielkie rozczarowanie, oczekiwaliśmy lepszych efektów - narzekają kierowcy. Chodzi o wyboje oraz pozostawione pasy asfaltu „ziemi niczyjej" i brakujący kawałek ścieżki rowerowej.

W tej sprawie interweniował w naszej redakcji jeden z mieszkańców gminy Gogolin:

- Przez wiele tygodni użytkownicy tej drogi zmagali się z niedogodnościami z powodu przebudowy przejazdu, ale zaciskaliśmy zęby i czekaliśmy, aż to się skończy z nadzieją, że będzie lepiej – mówił nasz czytelnik (imię i nazwisko do wiadomości redakcji). – Było nieciekawie, bo rozebrano płyty na przejeździe i niejedno auto rozwaliło tam miskę olejową, o czym czytałem nawet w waszej gazecie. Myślałem, że przejazd zostanie zmodernizowany podobnie jak ten w centrum Gogolina, gdzie wyrównano go tak bardzo, że jedzie się jak po stole. Nic bardziej mylnego: samochód skacze w górę i w dół, najbardziej żal mi tych kierowców, którzy mają niskie zawieszenie i nie jeżdżą tędy codziennie, ale okazjonalnie i nie wiedzą, że trzeba uważać, a tędy przecież ludzie jadą z autostrady i tędy kierują się samochody na tor wyścigowy w Kamieniu Śląskim. Jadąc tym przejazdem, za każdym razem zastanawiam się, czy wykonawca jeszcze nie zakończył prac i tu wróci robić poprawki, czy to po prostu zostało źle zrobione?

Mankamentów jest kilka. Po pierwsze nawierzchnia przejazdu ma różnice w wysokości: na torowiskach położono nowe płyty betonowe, a pomiędzy nimi ulokowano pasy asfaltu, które są wyżej aniżeli te płyty. Skutek jest taki, że przejeżdżając przez przejazd, auto cztery razy zalicza „hopkę".

Pomiędzy zmodernizowanymi odcinkami drogi pozostał dziurawy odcinek „ziemi niczyjej".

Również przejście z drogi na przejazd też nie jest płynne.

Kolejny jest taki, że z obu stron na dojeździe pozostawiono kilkumetrowe pasy, które przywodzą na myśl „ziemię niczyją" z dziurami i zniszczoną nawierzchnią. Niedawno zarówno powiat, jak i gmina remontowali drogę z obu stron i asfalt wygląda obecnie następująco: przejazd kolejowy - pas jezdni odnowiony przez realizującą na zlecenie PKP firmę PORR SA – stary dziurawy kawałek drogi – nowa nawierzchnia drogi powiatowej… Tak samo jest z drugiej strony.

Jest jeszcze trzecia rzecz, na którą zwracają uwagę mieszkańcy: przed pasami dziurawej „ziemi niczyjej" wraz z nową nawierzchnią powiatową kończy się ścieżka rowerowa. W miejscu, gdzie powinna być kontynuowana, pozostawiono bardzo nierówne pobocze i wyboje.

O komentarz i wyjaśnienie zwróciliśmy się do firmy PORR SA realizującej przebudowę linii kolejowej E-30 (w tym modernizację tegoż przejazdu).

Beata Szczerbaniewicz, fot. (mim)

PORR SA odpowiada

Prace drogowo-torowe na przejeździe zostały wykonane i zakończone. Wykonano je zgodnie z dokumentacją projektową i nie przewiduje się żadnych poprawek.

Firma PORR wykonała zakres prac wynikający z umowy z Zamawiającym. W ramach umowy firma PORR miała dokonać wymiany nawierzchni na przejeździe (płyty przejazdowe), natomiast nie było w zakresie robót modernizacji nawierzchni na dojazdach do przejazdów. W związku z tym w ramach prac firma PORR przebudowując tory i nawierzchnię na przejeździe w zakresie wymiany płyt zrealizowała prace drogowe wynikające z dowiązania się do istniejącej drogi z uwagi na prowadzone prace na przejeździe (generalnie zakres prac drogowych – czyli nowy asfalt – jest odcinkiem pomiędzy rogatkami przejazdu). Jak jednak widać na załączonych zdjęciach na przejeździe w ciągu ulicy Kamiennej firma PORR i tak już wykonała (na swój koszt) zakres większy niż wynika to z Umowy i dokumentacji projektowej.

Firma PORR nie ma w zakresie umowy również budowy ścieżki rowerowej, gdyż dokumentacja projektowa dotycząca remontu przejazdu jej nie przewiduje. Wynika to z Umowy PORR z Zamawiającym.

Rzeczywiście przejazd ma tzw. hopki. Jest to jednak wykonane zgodnie z dokumentacją projektową, a dokumentacja projektowa jest wykonana zgodnie z obowiązującymi przepisami.

Rozwiązanie takie może budzić wątpliwości wśród użytkowników drogi, jednak ten przejazd ma specyficzne lokalne warunki miejscowe dotyczące dostosowania prędkości pociągów na linii do V = 140 km/h (generalnie modernizacja tej linii kolejowej jest na V = 160 km/h natomiast wjazd do stacji Gogolin również z uwagi na warunki lokalne – w tym wypadku promień łuku – powoduje, że prędkość jest ograniczona do V = 140 km/h).

Hopki wynikają przede wszystkich z faktu, że linia kolejowa przebiega przez przejazd w łuku i że na przejeździe są 3 tory, z których każdy ma inny promień łuku oraz 2 z 3 torów są dostosowane do prędkości V = 140 km/h a jeden tor do prędkości V = 40 km/h.

Powyższe (promień łuku i prędkość na torze) wyznaczają wymaganą przechyłkę w torze (szyna zewnętrzna łuku jest wyżej niż szyna wewnętrzna) w celu zminimalizowania działania sił odśrodkowych. Warunki lokalne oraz istniejąca geometria linii kolejowej warunkowała zastosowanie maksymalnego możliwego promienia łuku torów na przejeździe w wartości:

- dla toru nr 1 promień łuku wynosi 2509 m (prędkość pociągów V = 140 km/h),

- dla toru nr 2 promień łuku przed przejazdem wynosi 1360 m natomiast sam przejazd leży na krzywej przejściowej (prędkość pociągów V = 140 km/h),

- dla toru nr 3 promień łuku wynosi 2650 m (prędkość pociągów V = 40 km/h).

Z uwagi na powyższe w torach zastosowano poniższe przechyłki:

tor 1: przechyłka h = 35 mm,

tor 2: przechyłka h = 45 mm,

tor 3: przechyłka h = 0 mm.

Powyższe wyjaśnia przyczyny tzw. hopek zastosowanych na przejeździe.

Należy dodatkowo zwrócić uwagę, że na przejeździe dobudowano trzeci tor i z tego powodu również mieszkańcy mogą mieć wrażenie mniejszego komfortu przejazdu przez tory.

Ponadto bardzo istotnym aspektem jest jeszcze jeden fakt. Mianowicie na przejeździe zaprojektowano i wykonano nawierzchnię z płyt żelbetowych małogabarytowych. Dla takich płyt zabudowanych na przejazdach kolejowo-drogowych, w których tor biegnie przez przejazd w łuku wytyczne producenta nakazują wprowadzenie ograniczenia prędkości na drodze dla samochodów do V = 30 km/h. Takie ograniczenie zostanie na przejeździe wprowadzone zgodnie z zatwierdzonym projektem stałej organizacji ruchu, który to projekt został opracowany i zatwierdzony w ramach zadania, właśnie z uwagi na zastosowanie takiej nawierzchni na przejeździe w ciągu ulicy Kamiennej oraz z uwagi na występujące tam warunki lokalne.

Dziękujemy za dobrą opinię dotyczącą realizowanych prac przez PORR, jednak ubolewamy nad faktem, że bez rozpoznania szczegółów (zakresu prac PORR, warunków technicznych, wymagań dotyczących projektowania) wydawana jest opinia nt. prac PORR wyłącznie w oparciu o głosy niezadowolenia użytkowników. Rozumiemy, że sytuacja na tym przejeździe może budzić niezadowolenie wśród mieszkańców, jednak prosimy aby nie wiązać z tym firmy PORR, gdyż firma PORR zrealizowała to co miała w zakresie Umowy.

Lucyna Roszyk

specjalista do spraw komunikacji społecznej PORR SA

Wstęp tylko dla mężczyzn

W Odrowążu odbył się tradycyjny Kufelek, czyli impreza dedykowana wyłącznie dla panów.

Kufelek odbył się w Centrum Aktywizacji Wiejskiej.

Spotkanie miało miejsce w sobotni wieczór 16 października w Centrum Aktywizacji Wiejskiej. Udział w nim wzięło kilkudziesięciu mężczyzn. Na gości czekał poczęstunek, a na stołach królował złocisty napój. Organizatorami była rada sołecka wraz z sołtysem Rudolfem Bekieszem.

(mim), fot. Rudolf Bekiesz

eprasa.pl 79568f1814

Budują wspólne dzieło parafii i parafian

Mowa o Kamieniu Śląskim i powstającej tu Alwerni, czyli darmowym gościńcu dla pielgrzymów i dużej sali wiejskiej. W wiosce realizowane są równolegle dwa powiązane ze sobą projekty, które powstają siłą rąk mieszkańców.

Alwernia – cóż to takiego? Ks. proboszcz Arnold Nowak tłumaczy, że nazwa wybrana dla przedsięwzięcia pochodzi z łaciny i w dawnych czasach odnosiła się do miejsc noclegowych…

- Ma to związek ze szlakiem św. Jakuba na którym leży Kamień Śląski, rokrocznie pielgrzymi nim wędrują, a gdy nasza Alwernia będzie gotowa, będą mogli tu u nas po drodze przenocować – mówi proboszcz. – Prace są na półmetku, całość gotowa powinna być do lata przyszłego roku. Alwernia ma też służyć naszym mieszkańcom, będzie w niej bowiem również wiejska sala spotkań. Jest bardzo potrzebna, bo teraz nie ma takiej we wsi.

Alwernia powstaje na poddaszu dawnego budynku gospodarczego przy plebanii nakładem pracy parafian.

Alwernia powstaje na poddaszu dawnego budynku gospodarczego przy plebanii nakładem pracy parafian (parafia obejmuje Kamień Śląski i Kamionek). Na parterze tego budynku już od wielu lat działa świetlica utrzymywana przez gminę, a także miejsce spotkań, siłownia i sala bilardowa. Jak podkreśla ks. proboszcz w realizację tego projektu zaangażowane są działające tu organizacje: Stowarzyszenie Przyjaciół Kamienia Śląskiego, Stowarzyszenie Sportowo-Rekreacyjne Kamyki, OSP, sołectwo… Nie byłoby go jednak, gdyby nie udało się pozyskać unijnego dofinansowania na ten cel. Parafia wraz z liderami organizacji złożyła wniosek o dotację z Urzędu Marszałkowskiego za pośrednictwem Lokalnej Grupy Działania Kraina św. Anny i udało jej się pozyskać blisko 200 tys. zł. Było to rok temu. Niestety, jak dodaje ks. Nowak, w międzyczasie ceny materiałów budowlanych poszły o blisko 50 proc. w górę, więc już wiadomo, że trzeba będzie jeszcze szukać dodatkowych źródeł dofinansowania, żeby projekt szczęśliwie zakończyć. A zrobiono już bardzo wiele: wymieniono dach, wykonano schody zewnętrzne, wstawiono już część nowych okien i częściowo wykonano ocieplenie. Do zrobienia została jeszcze posadzka, instalacje i prace wykończeniowe.

Równolegle z tym projektem realizowany jest jeszcze drugi – dotyczący otoczenia Alwerni. Ten projekt – pod nazwą „Teren rekreacyjno – sportowy powiększymy, mieszkańców i gości zapraszamy" realizuje Stowarzyszenie Przyjaciół Kamienia Śląskiego. Udało się mu pozyskać na ten cel poprzez Lokalną Grupę Działania Stowarzyszenie Kraina św. Anny 6 tys. zł dotacji z Polsko – Amerykańskiej Fundacji Wolności. Mówiąc krótko, polega on na upiększeniu i zagospodarowaniu terenu pomiędzy Alwernią a placem zabaw. Wkład własny wioski do projektu to praca mieszkańców, a do zrobienia jest bardzo wiele:

- Prace ruszyły w sierpniu – relacjonuje Zbigniew Kawa, przewodniczący zarządu stowarzyszenia. – Zaczęliśmy od remontu kanalizacji deszczowej i wykonania instalacji odgromowej, ułożyliśmy też plac z kostki brukowej – około 100 mkw. W planie jest jeszcze nawiezienie i rozplantowanie ton ziemi i remont altany, no i na koniec będziemy siać trawę oraz sadzić krzewy i drzewa. Będzie tu ładnie i w ten sposób przedłużymy przyległy teren sportowo-rekreacyjny. Z tego terenu będą mogli korzystać mieszkańcy i przyjezdni.

Zbigniew Kawa podkreśla wielkie zaangażowanie mieszkańców w realizację obu projektów:

- Jak tak policzyłem, to w pracach udział bierze około 60 osób w różnej formie – niektórzy przychodzą bardzo często, a nawet za każdym razem, wiadomo zależy to od różnych czynników, czasu i możliwości – mówi Kawa. – Spotykamy się we wtorki i soboty, chciałbym bardzo podziękować wszystkim, którzy pomagają i… prosić o więcej.

- Parafia złożyła projekt dotyczący realizacji Alwerni, ale jest to wspólne dzieło całej społeczności i służyć będzie wszystkim – podkreśla proboszcz Arnold Nowak.

Otwarcie Alwerni planowane jest na lato przyszłego roku.

Beata Szczerbaniewicz,
fot. Sołectwo Kamień Śląski

P.V. PREFABET KLUCZBORK S.A.

P.V Prefabet Kluczbork S.A jest działającym od ponad 60 lat, producentem wyrobów betonowych, które mają zastosowanie m.in. w kanalizacji deszczowej i sanitarnej, infrastruktury drogowej, kolejowej, oczyszczania ścieków. P.V Prefabet Kluczbork S.A w trzech funkcjonujących zakładach w Polsce zatrudnia ponad 240 osób. Laureat Prestiżowej Nagrody Złoty Laur za Umiejętności i Kompetencji.

Poszukuje kandydata na stanowisko:

PRACOWNIK PRODUKCYJNY

• PRACOWNIK POMOCNICZY • BETONIARZ • ZBROJARZ

Miejsce pracy: Krapkowice

Wymagania wobec kandydata:
- Doświadczenie w pracy na w/w stanowisku.
- Mile widziane uprawnienia do prowadzenia wózka widłowego i suwnicy.
- Motywacja i chęci do pracy.

Oferujemy:
- Stabilne zatrudnienie w firmie o ugruntowanej pozycji na rynku.
- Bardzo Dobre wynagrodzenie w oparciu o umowę o pracę, benefit Karty Multi Sport oraz premię + nagrody za osiągane wyniki.
- Bardzo Dobre warunki finansowo socjalne.
- Możliwość rozwoju umiejętności oraz podnoszenia kwalifikacji zawodowych.

Proces rekrutacji odbywa się w dwóch etapach:
W pierwszym etapie rekrutacji składanie dokumentów aplikacyjnych za pośrednictwem tylko poczty elektronicznej e-mail: kadry@pv-prefabet.com.pl
W drugim etapie rekrutacji odbywa się rozmowa kwalifikacyjna z kandydatem.

P.V. Prefabet Krapkowice S.A.
47-300 Krapkowice, ul. Opolska 102a
tel. 77/447-10-62, 77/446-74-01

Wyrażam zgodę na przetwarzanie przez P.V. PREFABET KLUCZBORK SPÓŁKA AKCYJNA moich danych osobowych ujawnionych w dokumentach aplikacyjnych zgodnie z Rozporządzeniem Parlamentu Europejskiego i Rady (UE) 2016/679 z dnia 27 kwietnia 2016r. w sprawie ochrony osób fizycznych w związku z przetwarzaniem danych osobowych i w sprawie swobodnego przepływu takich danych oraz uchylenia dyrektywy 95/46/WE (ogólne rozporządzenie o ochronie danych), na potrzeby kolejnych procesów rekrutacji prowadzonych przez P.V. PREFABET KLUCZBORK SPÓŁKA AKCYJNA, przez okres 2 lat od dnia przekazania moich danych".

Szukasz pracy w Niemczech?
Oferujemy stabilne i długoterminowe miejsca pracy dla
murarzy, cieśli szalunkowych, operatorów dźwigu, brygadzistów

niemiecka umowa
darmowe zakwaterowanie
samochód służbowy
całodobowe wsparcie

ALP 25 LAT
Baza logistyczna w Opolu
tel. 722 044 041, 77 455 13 56
www.alp-bau.pl

TomiMarkt
Oferta ważna 26/10- 30/10/21

CENA W OFERCIE OBOWIĄZUJE WE WSZYSTKICH PLACÓWKACH TOMIMARKT

DYNIA luz
Kraj pochodzenia: POLSKA
OFERTA WAŻNA: 25.10-28.10
1,79 kg 2,29

KAPUSTA KISZONA 3kg
Kraj pochodzenia: POLSKA
OFERTA WAŻNA: 25.10-28.10
9,99 szt 12,99
3,33 zł/kg

4,79 szt 6,29
BOLSIUS WKŁAD OLEJOWY nr 6

5,99 szt
DABOX ZNICZ ANIOŁ APLIKACJA

3,99 szt
DABOX ZNICZ Z-303 złoty, różne kolory

5,49 szt 7,99
54,90 zł/kg
MERCI CZEKOLADA 100g wybrane rodzaje

OFERTA WAŻNA: 29.10-30.10
10,99 kg 15,99
BOCZEK ŁUSKANY SUROWY

22,99 kg 29,99
DOBROWOLSCY ZRAZOWA PODKARPACKA

Większość sklepów akceptuje karty płatnicze:

Ceny w ofercie handlowej TomiMarkt obowiązują, jeśli nie wystąpił błąd w druku lub do wyczerpania zapasów. TomiMarkt zastrzega sobie prawo do zmian podanych w ofercie handlowej. TomiMarkt nie ponosi odpowiedzialności za błędy w druku. Zdjęcia zamieszczone w ofercie mogą odbiegać od produktów znajdujących się w sprzedaży. Oferta konsumencka nie dotyczy klientów hurtowych. Wszystkie ceny zawierają podatek VAT.

eprasa.pl 79568f1814

Sołectwa piękniejąc

W gminie Walce zakończyła się realizacja zadań w ramach tegorocznej edycji Marszałkowskiej Inicjatywy Sołeckiej. Tym razem środki z budżetu województwa opolskiego trafiły do trzech miejscowości - Walec, Zabierzowa i Dobieszowic.

Marszałkowska Inicjatywa Sołecka to projekt Zarządu Województwa Opolskiego skierowany do wszystkich sołectw z terenu województwa opolskiego. Na jego realizację w latach 2020-2022 przeznaczono 5,4 mln zł. Głównym celem tego przedsięwzięcia jest umożliwienie mieszkańcom wpływu na przeznaczenie środków z budżetu województwa opolskiego. Dzięki temu mogą zostać wykonane zadania o charakterze bieżącym lub inwestycyjnym, które służą wspieraniu, promowaniu, rozwojowi, integracji oraz pobudzaniu aktywizacji lokalnych społeczności. Pomoc finansowa ma objąć wszystkie opolskie sołectwa – do każdego z nich w latach 2020-2022 może trafić dotacja w maksymalnej wysokości 5 tys. zł. Wymagany jest również wkład własny samorządów lokalnych.

Plac zabaw w Dobieszowicach został rozbudowany i doposażony.

W Zabierzowie zostało zamontowane nowe ogrodzenie.

W tym roku środki z budżetu województwa otrzymały trzy miejscowości – Walce, Zabierzów i Dobieszowice.

O realizacji zadania w pierwszej z nich pisaliśmy już na łamach „Tygodnika Krapkowickiego". Przypomnijmy, na ulicy Lipowej w Walcach (przy cmentarzu) utwardzono pobocze kostką betonową. Dzięki temu nastąpiła poprawa bezpieczeństwa w tym miejscu. Zadanie o łącznej wartości 30 353,20 zł zostało sfinansowane z kilku źródeł. Największa część kwoty pochodziła z funduszu sołeckiego - 24 353,20 zł. W ramach Marszałkowskiej Inicjatywy Sołeckiej przyznano 5 tys. zł, a gmina Walce dołożyła 1 tys. zł.

W Zabierzowie zostało wykonane zadanie pod nazwą „Poprawa bezpieczeństwa mieszkańców poprzez wymianę ogrodzenia, bramy i furtki na placu rekreacyjnym". Stare, zdewastowane ogrodzenie zostało zdemontowane, a w jego miejscu pojawiło się nowe – panelowe. Realizacja tego przedsięwzięcia ma duży wpływ na estetykę wsi oraz bezpieczeństwo osób korzystających z terenu rekreacyjnego. Całość kosztowała 12 tys. zł. Mieszkańcy przekazali 6 tys. zł w ramach funduszu sołeckiego, 5 tys. zł wynosiła dotacja, a 1 tys. zł pochodziło z budżetu gminy.

Ostatnie z przedsięwzięć zostało zrealizowane w Dobieszowicach. Polegało ono na rozbudowie i doposażeniu placu zabaw w Dobieszowicach. Zostało tam zamontowane nowe urządzenie. Koszt wykonania zadania wyniósł 20 546,92 zł. Źródła finansowania były następujące: fundusz sołecki – 14 546,92 zł, Marszałkowska Inicjatywa Sołecka – 5 tys. zł, budżet gminy Walce – 1 tys. zł.

(mn), fot. gmina Walce

Z myślą o dzieciach

Najmłodsi mieszkańcy Straduni nie mogą narzekać na nudę. Sołectwo i miejscowe stowarzyszenie z myślą o nich realizują wiele ciekawych przedsięwzięć.

Dzieci wzięły udział w otwarciu muralu.

Przykłady takich działań można było zaobserwować w ostatnim czasie. Tak jak pisaliśmy na łamach „Tygodnika Krapkowickiego", we wrześniu miało tam miejsce wspólne malowanie muru znajdującego się pomiędzy budynkami szkoły podstawowej i przedszkola. Po twórczej pracy odbyło się spotkanie na flańcach – było ognisko oraz gry i zabawy dla dzieci. W poniedziałek 18 października miało miejsce uroczyste otwarcie muralu oraz innej atrakcji – budki bookcrossingowej. Jest to miejsce, w którym można zostawiać przeczytane książki, aby ktoś inny mógł je zabrać do domu. Idea bookcrossingu opiera się na tym, że literaturę należy rozpowszechniać. Taka formuła pozwala dzielić się książkami i stwarza możliwość ich wymiany na inne.

Innym ciekawym wydarzeniem zorganizowanym z myślą o najmłodszych było spotkanie z pisarzem Wiesławem Drabikiem, autorem popularnych książeczek dla dzieci. Wzięli w nim udział uczniowie klas I-III ze Szkoły Podstawowej w Straduni. Młodzi czytelnicy z zaciekawieniem wsłuchiwali się w opowiadania pana Wiesława i odgadywali zagadki, za które otrzymywali nagrody. Po spotkaniu można było uzyskać imienną dedykację autora.

(mn), fot. gmina Walce, Stradunia – Najpiękniejsza Wieś Opolska

OPTYKAn SROKA
FIRMA RODZINNA od 1990 roku
KRAPKOWICE ul. Opolska 4 (DWORZEC PKS) tel.77 466 53 59
KRAPKOWICE ul. Prudnicka 14 (koło Lidla) tel. 532 531 902
ZDZIESZOWIECE ul. Chrobrego 3 (koło PEPCO) tel. 880 33 11 13
OKULISTA • OPTOMETRYSTA
BADANIE WZROKU 5 DNI W TYGODNIU

W jesiennym klimacie

Biesiada w stylu bawarskim odbyła się w Brożcu. Na uczestników czekało wiele atrakcji.

W sobotę 16 października do miejscowej stodoły przybyło wielu mieszkańców i gości, by wziąć udział w wydarzeniu o nazwie Herbsttreffen. Była to impreza w stylu bawarskim, a na stołach królowały złoty napój i pyszne jedzenie.

Chętni mogli wziąć udział w warsztatach tworzenie ozdób jesiennych. Dla najmłodszych uczestników przygotowano strefę gier i animacji. W bloku artystycznym przed biesiadnikami wystąpił zespół Glogovia Brass. Wieczór upłynął w miłej atmosferze, a wspólna zabawa przy dźwiękach muzyki trwała do godzin nocnych.

Organizatorzy jesiennego spotkania.

Organizatorami wydarzenia byli sołectwo Brożec i miejscowe koło DFK.

(mn), fot. (TSKN w Gminie Walce)

Budopap SPÓŁKA Z O.O.
Krapkowice, ul. Opolska 103a, tel. 77 4662065, fax: 77 4079657 e-mail: info@budopap.pl www.budopap.pl
Twój dobry wybór!
Zatrudni pracowników budowlanych
(murarzy, cieśli szalunkowych, dekarzy)
Warunki pracy:
• stała praca w prężnej firmie z ubezpieczeniami i zabezpieczeniami socjalnymi
• praca na miejscu (głównie powiat Krapkowice)
Wymagania:
• dobry stan zdrowia z możliwością pracy na wysokości
• kwalifikacje lub doświadczenie w zawodzie
Dodatkowe atuty:
• dyspozycyjność – posiadanie prawa jazdy
• doświadczenie w kierowaniu brygadą
NAJWYŻSZA JAKOŚĆ W BUDOWNICTWIE
PRZEDSIĘBIORSTWO FAIR PLAY

eprasa.pl 79568f1814

Pieniądze z Polskiego Ładu trafią do naszych gmin

W poniedziałek 25 października premier ogłosił wyniki pierwszego naboru w ramach Programu Inwestycji Strategicznych „Polski Ład". Na liście znalazły się wszystkie gminy powiatu krapkowickiego oraz sam powiat, a wraz z nimi mocno oczekiwane przez mieszkańców inwestycje.

Program rządowy Polski Ład to program inwestycji dla samorządów o wartości powyżej 23 mld zł.

Program realizowany jest poprzez promesy inwestycyjne udzielane przez Bank Gospodarstwa Krajowego. Wysokość bezzwrotnego dofinansowania jest zależna od obszaru priorytetowego, w którym mieści się planowana inwestycja.

Pierwsza edycja pilotażowego naboru wniosków rozpoczęła się 2 lipca i trwała do 15 sierpnia 2021 r. W tym czasie każda jednostka samorządu terytorialnego lub związek jednostek samorządu terytorialnego mogły zgłosić maksymalnie trzy wnioski o dofinansowanie. Wszystkie samorządy z terenu powiatu krapkowickiego złożyły swoje propozycje i każdy „załapał" się na spore dofinansowanie.

Największe powody do zadowolenia może mieć gmina Gogolin, która otrzyma 8 000 000 zł na budowę sieci kanalizacyjnej w Obrowcu. Również w Strzeleczkach mają wielki powód do radości i satysfakcji, bo dzięki dofinansowaniu w wysokości 7 600 000 zł będzie realizowana rozbudowa sieci kanalizacji sanitarnej. Krapkowice będą natomiast mogły zrealizować zapowiadaną od dawna modernizację placu zabaw na placu Gagarina (ul. Staszica) – dotacja na ten cel wynosi 3 150 000 zł

Wsparcie dla gminy Walce - 1 425 000 zł przeznaczone jest na modernizację stacji uzdatniania wody w Rozkochowie. Gminie Zdzieszowice przyznano 3 690 000 zł na termomodernizacje z częściową przebudową budynku szkolnego im. Kardynała Stefana Wyszyńskiego w Zdzieszowicach.

Powiat Krapkowicki otrzymał na budowę boisk wielofunkcyjnych w Zespole Szkół im. Jana Kilińskiego w Krapkowicach 1 782 000 zł.

Beata Szczerbaniewicz

Dokończenie ze str. 1.

Włamywali się do dyskoteki

Właściciele lokalu zorientowali się, że są okradani i zgłosili zawiadomienie na policję, a ta wdrożyła działania operacyjne, które doprowadziły do złapania złodziejaszków przy próbie kolejnej kradzieży. Było to w połowie sierpnia.

- Zatrzymane zostały trzy osoby, wszyscy to mieszkańcy powiatu brzeskiego – informuje st. sierżant Dominik Wilczek, rzecznik prasowy powiatowej komendy policji w Krapkowicach. – 32-latek, który został zatrzymany podczas wynoszenia łupów, usłyszał łącznie 7 zarzutów, w tym za włamania, za kradzieże oraz za posiadanie substancji niedozwolonych - podczas zatrzymania policjanci znaleźli bowiem w jego samochodzie narkotyki. 37-latek działał na miejscu wspólnie ze swoją 37–letnią partnerką, której przedstawiono w związku z tym jeden zarzut kradzieży. Był jeszcze trzeci wspólnik, który pomagał w ukryciu zdobytych w przestępczym procederze rzeczy. 37-latek usłyszał jeden zarzut.

Całą trójkę czeka proces sądowy. Za kradzieże z włamaniem oraz posiadanie narkotyków 32-latkowi grozi do 10 lat więzienia. 37-latce grozi do 5 lat więzienia, a 37-latkowi, który pomagał w ukrywaniu rzeczy pochodzących z kradzieży, grozi do 2 lat więzienia.

(bes)

Znicze zostawiaj na półce

Do redakcji „Tygodnika Krapkowickiego" zadzwoniła mieszkanka Krapkowic, która nie jest zadowolona z faktu, że użytkownicy cmentarza przy ulicy Staszica nagminnie wyrzucają do kosza znicze, które po uzupełnieniu wkładu będą się nadawać do ponownego użycia.

Krapkowiczanka przypomina wszystkim czytelnikom, że tuż przy wejściu na cmentarz znajduje się specjalna półka, na której można pozostawiać niechciane znicze.

- Nie potrafię patrzeć na to, jak ludzie nagminnie wyrzucają dobre lampiony – mówi czytelniczka. - Wystarczy je przecież umyć w domu i odstawić z powrotem.

Pamiętajmy, że nie każdego stać na zakup nowych zniczy. Oprócz tego wiele z nich nie nadaje się do recyklingu.

(mim)

Zaproszenie na zebranie

Zarząd Gminnej Spółki Wodnej w Strzeleczkach zaprasza wszystkich członków na zebranie, które odbędzie się w czwartek 28 października o godzinie 19.00 sali Gminnego Ośrodka Kultury.

W przypadku braku wymaganego quorum wyznaczony zostanie nowy termin zebrania nie wcześniej niż 15 minut po pierwszym terminie, na którym nie będzie obowiązywał warunek wymaganego qourum.

(mar)

SPINEL
SPINEL HYDRAULIKA-PNEUMATYKA S.C.
46-050 Przywory ul.Wiejska 8
www.spinel.pl

zatrudnimy
elektromechanika / mechanika

Zakres obowiązków:
naprawy, montaże wind samochodowych, żurawi, podnośników koszowych i innych urządzeń podlegających UDT.

Od kandydatów oczekujemy:
- wykształcenia min. zasadniczego elektromechanicznego lub mechanicznego lub pokrewne,
- chęci do nauki.

Oferujemy:
1. wynagrodzenie od 4.000,- brutto, dodatkowo:
   - bezpłatne ubezpieczenie NW,
   - bezpłatny pakiet medyczny,
2. zatrudnienie na umowę o pracę, pełny etat,
3. praca od poniedziałku do piątku w godz. 7:00- 15:00.

Zainteresowanych prosimy o przesłanie CV na maila **biuro@spinel.pl** lub kontakt telefoniczny **774643344.**

Na CV prosimy o umieszczenie klauzuli: "Wyrażam zgodę na przetwarzanie moich danych osobowych dla potrzeb niezbędnych do realizacji procesów rekrutacji prowadzonych przez SPINEL HYDRAULIKA-PNEUMATYKA S.C. (zgodnie z Ustawą z dnia 29.08.1997 roku o Ochronie Danych Osobowych; tekst jednolity: Dz. U. z 2002r. Nr 101, poz. 926 ze zm.)"

OGŁOSZENIE
o przystąpieniu do sporządzania miejscowego planu zagospodarowania przestrzennego terenu górniczego „Komorniki"

Na podstawie art. 17 pkt. 1 ustawy z dnia 27 marca 2003 r. o planowaniu i zagospodarowaniu przestrzennym (Dz. U. 2021, poz. 741, poz. 784, poz. 922) zawiadamiam o podjęciu przez Radę Gminy Strzeleczki Uchwały Nr XXXIV/211/21 Rady Gminy Strzeleczki z dnia 30 czerwca 2021 r. w sprawie przystąpienia do sporządzenia miejscowego planu zagospodarowania przestrzennego terenu górniczego „Komorniki". Zainteresowani mogą składać wnioski do wyżej wymienionego planu miejscowego w nieprzekraczalnym terminie do dnia 19 listopada 2021 r.

Wniosek powinien zawierać imię i nazwisko albo nazwę oraz adres zamieszkania albo siedziby wnioskodawcy, przedmiot wniosku oraz oznaczenie nieruchomości, której dotyczy.

Wnioski mogą być wnoszone:

1) w formie papierowej do Urzędu Gminy Strzeleczki, Rynek 4, 47-364 Strzeleczki;

2) tradycyjną drogą pocztową na adres: Urząd Gminy Strzeleczki, Rynek 4, 47-364 Strzeleczki;

3) w formie elektronicznej za pomocą środków komunikacji elektronicznej bez konieczności opatrywania ich kwalifikowanym podpisem elektronicznym na adres e-mail: ug@strzeleczki.pl;

4) za pośrednictwem elektronicznej platformy usług administracji publicznej ePUAP.

Organem właściwym do rozpatrzenia wniosków jest Wójt Gminy Strzeleczki.

Na podstawie art. 21 ust. 2 pkt 2 i art. 39 ust. 1 pkt 1, art. 40 i art. 46 ust. 1 pkt 1 w związku z art. 54 ust. 2 ustawy z dnia 3 października 2008 r. o udostępnieniu informacji o środowisku i jego ochronie, udziale społeczeństwa w ochronie środowiska oraz o ocenach oddziaływania na środowiska (Dz. U. 2021, poz. 247, poz. 784, poz. 922, poz. 1211, poz. 1551) zawiadamiam także o przystąpieniu do przeprowadzania strategicznej oceny oddziaływania na środowisko do projektu mpzp terenu górniczego „Komorniki" oraz informuję, że w publicznie dostępnym wykazie danych o dokumentach zawierających informacje o środowisku i jego ochronie zamieszczona została Uchwała nr XXXIV/211/21 Rady Gminy Strzeleczki z dnia 30 czerwca 2021 r. w sprawie przystąpienia do sporządzenia miejscowego planu zagospodarowania przestrzennego terenu górniczego „Komorniki".

Zgodnie z art. 40 ustawy z dnia 3 października 2008 r. o udostępnieniu informacji o środowisku i jego ochronie, udziale społeczeństwa w ochronie środowiska oraz o ocenach oddziaływania na środowiska (Dz. U. 2021, poz. 247, poz. 784, poz. 922, poz. 1211, poz. 1551) uwagi i wnioski w sprawie strategicznej oceny oddziaływania na środowisko, mogą być wnoszone:

1) w formie pisemnej, na adres Urzędu Gminy Strzeleczki, Rynek 4, 47-364 Strzeleczki,

2) ustnie do protokołu w Urzędzie Gminy Strzeleczki, Rynek 4, 47-364 Strzeleczki,

3) za pomocą środków komunikacji elektronicznej i bez konieczności opatrywania ich kwalifikowanym podpisem elektronicznym na adres e-mail: ug@strzeleczki.pl.

Z niezbędną dokumentacją sprawy można zapoznać się w siedzibie Urzędu Gminy Strzeleczki, Rynek 4, 47-364 Strzeleczki, po wcześniejszym telefonicznym ustaleniu terminu wizyty. Organem właściwym do rozpatrzenia wniosków jest Wójt Gminy Strzeleczki.

Niniejsze ogłoszenie ukazało się w dniu 26 października 2021 r. na tablicy ogłoszeń Urzędu Gminy w Strzeleczkach, na ogólnodostępnych tablicach ogłoszeń w Strzeleczkach oraz w Biuletynie Informacji Publicznej Urzędu Gminy w Strzeleczkach oraz w Tygodniku Krapkowickim.

Wójt Gminy Strzeleczki
Marek Pietruszka

W związku z obowiązkiem, o którym mowa w art. 13 ust. 1 i 2 Rozporządzenia nr 2016/679 informuje, że:

1. Administratorem Państwa danych osobowych jest Wójt Gminy Strzeleczki, którego siedzibą jest Urząd Gminy Strzeleczki, Rynek 4, 47-364 Strzeleczki, tel. 77 407 66 60, ug@strzeleczki.pl.

2. Będziemy przetwarzać Państwa dane osobowe w celu realizacji procedury sporządzania miejscowego planu zagospodarowania przestrzennego terenu górniczego „Komorniki" na podstawie ustawy z dnia 27 marca 2003 r. o planowaniu i zagospodarowaniu przestrzennym.

3. We wszystkich sprawach związanych z przetwarzaniem Państwa danych osobowych oraz realizację przysługujących praw, można skontaktować się z Inspektorem Ochrony Danych przez adres ug@strzeleczki.pl lub tel. 77 407 66 60.

4. Szczegółowe informacje o zasadach przetwarzania Państwa danych osobowych oraz o przysługujących Państwu prawach z tym związanych znajdują się na naszej stronie Biuletynu Informacji Publicznej pod adresem www.bip.strzeleczki.pl w zakładce „Ochrona danych osobowych".

eprasa.pl 79568f1814

Zebrana kwota robi wrażenie

Przed kilkoma tygodniami informowaliśmy naszych czytelników o zbiórce na remont krzyża znajdującego się w Rozwadzy. Mimo iż organizatorzy postawili sobie ambitny plan zebrania 22 tys. złotych, już udało się zebrać 75 proc. całej kwoty.

Przydrożny krzyż jest bardzo ważnym elementem krajobrazu wioski. W tym miejscu przodkowie przedstawiali swoje prośby o zdrowie, pogodę, pokój oraz inne potrzebne łaski.

Wraz z upływem lat krzyż przestał prezentować się dobrze. Po wstępnych oględzinach konserwatora okazało się, że pod czterema warstwami łuszczącej się farby kryje się piękny biały marmur. Biorąc to pod uwagę, jedynym ratunkiem dla krzyża okazała się być przeprowadzona renowacja, która pozwoli przywrócić mu pierwotny stan.

Na renowację krzyża zebrano już prawie 17 tys. zł.

W tym celu została założona zbiórka na portalu zrzutka.pl. Akcją zainteresowało się sporo osób. Na czas zamykania tego składu gazety kwesta została wsparta aż 68 datkami. Aktualnie na koncie znajduje się prawie 17 tys. zł. Akcja potrwa jeszcze przez 51 dni.

(mim), fot. (jb)

Elewacja w remoncie

Urząd Miejski w Zdzieszowicach został otoczony rusztowaniami. Przyczyną tego jest remont elewacji, który kosztować będzie gminę 98 tys. zł.

Remont elewacji kosztować będzie 98 tys. zł.

Jak mówi wiceburmistrz Artur Gasz, urząd z zewnątrz nie był malowany od ponad dwudziestu lat. Władze zdecydowały się jednak odświeżyć budynek, za czym przemawiał fakt, iż przylegający do niego kościółek również został odrestaurowany.

(mim), fot. (dh)

Wernisaż zdzieszowiczanki

W czwartek 7 października w bibliotece w Zdzieszowicach miało miejsce otwarcie wystawy Haliny Veres - artystki, emerytowanej nauczycielki i mieszkanki Zdzieszowic.

Halina Vares opowiada o swoich pracach.

Halina Veres malarstwem interesowała się od zawsze. Kiedy częściowo zakończyła pracę zawodową, powróciła do rozwijania swoich zdolności artystycznych. W dniu otwarcia wernisażu gości przywitała dyrektor biblioteki, która przybliżyła zgromadzonym postać artystki. Następnie zostało wyjaśnione, czym charakteryzuje się technika malarska, w której wykonane są prace prezentowane na wystawie.

Ponadto artystka opowiedziała o japońskiej technice „sumie-e", czyli tradycyjnej sztuce malowania tuszem. Chętni mogli też spróbować własnych sił w tej efektownej technice malarskiej. Zdzieszowiczanka chętnie odpowiadała także na pytania zgromadzonych gości. Jak przyznają uczestnicy, wszyscy byli zauroczeni zaprezentowanymi pracami i z podziwem oglądali prezentowane prace.

Każdy, kto chciałby spróbować swoich sił w malowaniu japońską techniką „sumie-e", może przyjść na bezpłatne warsztaty prowadzone przez Halinę Veres. Wystawa będzie dostępna w terminie od 7 do 18 listopada.

(mim), fot. (MiGBP Zdzieszowice)

Zgłoś kandydata na najsympatyczniejszego urzędnika w powiecie krapkowickim!

Drodzy Czytelnicy, od Waszych głosów zależy, kto w tym roku zwycięży w plebiscycie „Tygodnika Krapkowickiego" na najsympatyczniejszego urzędnika z powiatu krapkowickiego.

Przed nami kolejna, trzecia już edycja naszego plebiscytu, który jest dobrą okazją do docenienia pracy osób wykonujących na co dzień ważne obowiązki względem każdego mieszkańca. Mimo różnych opinii na temat urzędów i obsługi w nich - pracownicy tych placówek starają się nieść pomoc każdemu z nas, czasem w kryzysowych sytuacjach.

Etap pierwszy - zgłoszenie kandydatów

Który z urzędników z Twojej gminy oraz powiatu krapkowickiego zasługuje na wyróżnienie jako wzór dla innych? Weź udział w akcji „Tygodnika Krapkowickiego" i zgłoś do plebiscytu swojego kandydata, który minimum dwa lata pracuje na rzecz mieszkańców w lokalnym samorządzie. Zrób niespodziankę i doceń osobę, która z uśmiechem na twarzy pomaga w załatwieniu niełatwych nieraz urzędniczych spraw. Tak więc nie zwlekaj i już dzisiaj zgłoś swojego kandydata do miana najsympatyczniejszego urzędnika z powiatu krapkowickiego.

Na zgłoszenia czekamy do 12 listopada. Jak to zrobić? Wyślij maila na adres redakcji: marketing@tygodnik-krapkowicki.info bądź poprzez profil „Tygodnika Krapkowickiego" na portalu społecznościowym Facebook lub zadzwoń i zgłoś kandydata pod numerem telefonu 77 44 600 30.

Po opublikowaniu list kandydatów otwarte zostanie głosowanie na najsympatyczniejszego urzędnika, o czym poinformujemy po 12 listopada 2021 r.

Poczuj smak pracy, która Ci pasuje!

McDonald's to nie tylko praca, ale przede wszystkim świetna atmosfera i dużo śmiechu.

Dominika

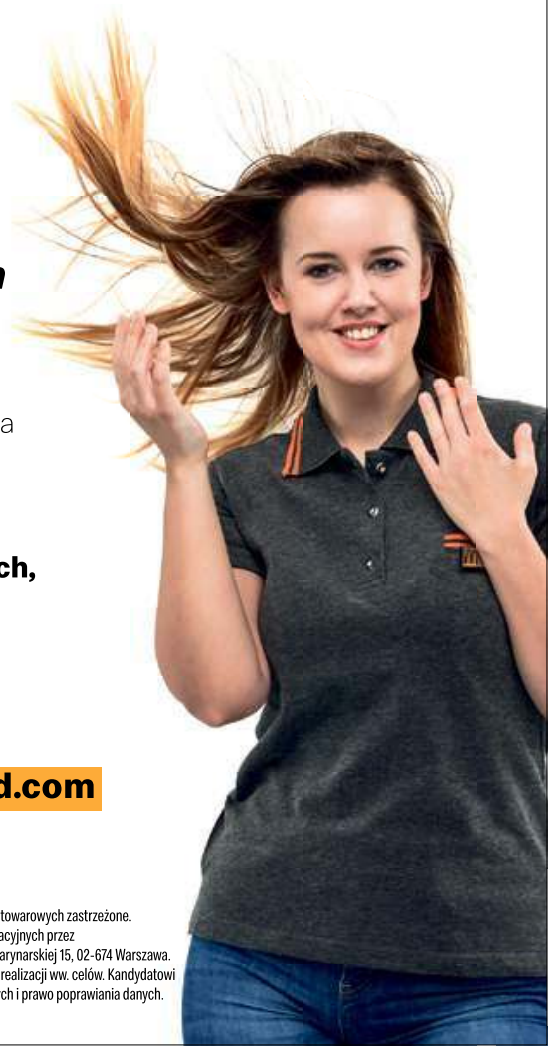

Dowiedz się więcej i aplikuj w restauracji w Krapkowicach, ul. Prudnicka 35.
Zadzwoń
600 015 791
lub napisz
paulina.mazur@pl.mcd.com

© 2021 McDonald's Corporation. Prawa do znaków towarowych zastrzeżone. Dane osobowe będą przetwarzane w celach rekrutacyjnych przez McDonald's Polska Sp. z o.o. z siedzibą przy ulicy Marynarskiej 15, 02-674 Warszawa. Podanie danych jest dobrowolne, ale konieczne do realizacji ww. celów. Kandydatowi do pracy przysługuje prawo dostępu do treści danych i prawo poprawiania danych.

eprasa.pl 79568f1814

USŁUGI REMONTOWO - BUDOWLANE
Marek Bekiesz
tel. 697 156 736
796 208 779
www.mabekiesz.pl
• docieplenia budynków
• malowanie elewacji
• wykończenia wnętrz

GARAŻ
do wynajęcia:
Krapkowice,
Zdzieszowice,
Głubczyce,
Grudynia Wielka,
tel. 602735696

MOONLIGHT
STUDIO FOTOGRAFII
MICHAŁ WICHER
FOTOGRAFIA STUDYJNA I PLENEROWA
ZDJĘCIA DO DOKUMENTÓW
FOTOGRAFIA RODZINNA DZIECIĘCA, PORTRETOWA
FOTOGRAFIA ŚLUBNA
FOTOGRAFIA BIZNESOWA REKLAMOWA
KRAPKOWICE - OTMĘT
UL. PIASTOWSKA 18A/2
TEL. +48 691 774 825
WWW.MICHALWICHER.PL
/STUDIOFOTOGRAFIIMICHALWICHER

USŁUGI OGÓLNOBUDOWLANE
- budowa domów
- wykończenia wnętrz
- remonty
Rafał Smieszek
tel. 696 131 211

KAMPER DO WYNAJĘCIA
602-735-696
www.kamper.net.pl

Usługi remontowo – wykończeniowe
Piotr Hajduk
Przyjmę ucznia na praktykę
kom. 504 202 935
www.remontywnetrz.cba.pl

Kiosk Numerek
- Lotto, Ksero
- Naprawa obuwia
- Dorabianie kluczy
- Punkt pralni chemicznej
Rynek 21, Krapkowice
tel. 504 120 772

RUSZTOWANIA
• FASADOWE SYSTEMY PLETTAC
• ATRAKCYJNE CENY
• SPRZEDAŻ I DOWÓZ
Odbiór osobisty Żużela ul. Krapkowicka 2
MCR GROUP
Tel. (+48) 572 343 622
kontakt@mcr-group.eu
Walce 47-344, ul. Antoszka 2

Posadzki betonowe
Rafał Reinert
Kosorowice
ul.Powstańców Śl. 15a
tel. 663 403 154

Piotr Pełka
TRANS-PEL
tel. 77 466 01 04
602 652 713
e-mail: transpel.walce@gmail.com
Usługi Transportowo-Rozładunkowe
• OPAŁ (węgiel, groszek, drewno opałowe, PELLET)
• Materiały budowlane
• Skup złomu
• Pasze, koncentraty, superkoncentraty, premiksy
• Materiały do suchej zabudowy wnętrz
• Usługi ważenia samochodów 1-60 ton
• Nawozy pełny asortyment
Walce, ul. Zamkowa 10

ZAP BATTERIES
BATEX akumulatory
Nasz sklep charakteryzuje się:
- rzetelną i kompleksową obsługą Klienta
- najniższymi cenami akumulatorów w okolicy
- obsługą gwarancyjną w pełnym zakresie (nasz klient nigdy nie zostaje bez akumulatora zastępczego podczas rozpatrywania reklamacji)
- darmowym montażem baterii wraz ze sprawdzeniem układu elektrycznego pojazdu
- kasowaniem błędów komputerem jak również zapamiętywaniem nowego akumulatora profesjonalnym sprzętem
- dostępem do wszystkich marek akumulatorów występujących na rynku
- asortymentem akumulatorowym do wszystkich rodzajów pojazdów i urządzeń
- montażem akumulatora u klienta (dojazd i montaż na terenie województwa opolskiego gratis)
- pogotowie akumulatorowe 7dni w tygodniu przez 24 godziny
- uruchamianiem pojazdów podczas awarii akumulatora
AKUMULATORY DO WSZYSTKICH RODZAJÓW POJAZDÓW
PEWNY START
• FIRMA BATEX OFERUJE PAŃSTWU AKUMULATORY DO WSZYSTKICH RODZAJÓW POJAZDÓW.
• ZAMÓWIONY TOWAR DOSTARCZAMY BEZPŁATNIE POD WSKAZANY ADRES KLIENTA
• WYMIANA AKUMULATORA GRATIS
• GWARANTUJEMY NAJNIŻSZE CENY NA RYNKU
BATEX
SKLEP Z AKUMULATORAMI
UL. KILIŃSKIEGO 11
47-303 KRAPKOWICE
Obok Żabki przy drodze do Starostwa
TEL: 796 468 751
Serdecznie zapraszamy do zakupów w naszym sklepie obecnych jak i przyszłych Klientów.

SALON FARB
KOLOROWY ZAKĄTEK
FIRMY AS Farby
Krapkowice, ul. Ks. Koziołka 67 aneta.biernat@op.pl tel. 539 328 342
Jesienne wyprzedaże czas zacząć
Promocja od 26-10-2021 do 02-11-2021
Super White
109,95 zł
Opakowanie 10l
HAMMERITE 2,5L RÓŻNE KOLORY
119,95 zł
WSZYSTKIE IMPREGNATY DO DREWNA Z RABATEM
10%
www.as-farby.pl

Starosta powiatu krapkowickiego, Stowarzyszenie „Fair Play"
oraz „Tygodnik Krapkowicki"
zapraszają wszystkich mieszkańców powiatu krapkowickiego
do udziału w konkursie fotograficznym

„PIĘKNE SERCE OPOLSZCZYZNY"

Spraw, aby Twoje zdjęcie znalazło się na kartce pocztowej „Pozdrowienia z serca Opolszczyzny" - promującej piękno powiatu krapkowickiego!

WYGRAJ ATRAKCYJNE NAGRODY!
Łączna wartość nagród to 1000 zł!

Jak to zrobić?
1. Wykonaj zdjęcie/a (maksymalnie 3) przedstawiające zabytki, historię, tradycję bądź obrzędy charakterystyczne dla powiatu krapkowickiego.
2. Fotografie wraz z danymi autora (imię, nazwisko, numer tel.) oraz krótką informacją co przedstawiają prześlij na adres e-mail: **stow.fp@gmail.com**
3. Termin nadsyłania zdjęć upływa z dniem **15 listopada 2021 r.**

Więcej informacji wraz ze szczegółowym regulaminem konkursu na www.tygodnik-krapkowicki.pl oraz na Stowarzyszenia Fair Play.

Organizator: Fair Play
Patronat: STAROSTA KRAPKOWICKI MACIEJ SONIK
Partner: Powiat Krapkowicki w sercu Opolszczyzny
Patronat medialny: Tygodnik Krapkowicki, Radio Park
Zadanie współfinansowane z budżetu powiatu krapkowickiego.

eprasa.pl 79568f1814

WTOREK 26.10

TVP1

05:15 Przysięga - odc. 506; serial Turcja
06:05 Elif - odc. 1077; serial Turcja (2018)
07:00 Transmisja Mszy Św. z Sanktuarium na Jasnej Górze
08:00 Wiadomości
08:10 Pogoda
08:15 Kwadrans polityczny
08:40 Ranczo s.VII - odc. 86 - Droga na szczyt; serial TVP
09:35 Komisarz Alex s.XV - odc. 184 - Zastrzyk; serial kryminalny TVP
10:35 Ojciec Mateusz s.XXV - odc. 325 - Gambit Hetmana; serial kryminalny TVP
11:25 Remiza. Zawsze w akcji! - odc. 36
12:00 Wiadomości
12:10 Agrobiznes
12:30 Agropogoda
12:35 Magazyn Rolniczy
12:55 Natura w Jedynce - Południowa Afryka, 1 - Zderzenie prądów; serial dok. Niemcy (2016)
14:00 Elif - odc. 1078; serial Turcja (2018)
15:00 Wiadomości
15:10 Pogoda
15:15 ALARM!
15:35 Gra słów. Krzyżówka
16:05 Przysięga - odc. 507; serial Turcja
17:00 Teleexpress
17:15 Jaka to melodia?
17:55 Klan - 3871
18:20 Remiza. Zawsze w akcji! - odc. 37
18:55 Jeden z dziesięciu
19:25 Sport
19:30 Wiadomości
20:05 Pogoda
20:10 ALARM!
20:30 Leśniczówka - odc. 433
21:05 Pełny obraz - Trójmorze; cykl dok.
21:55 Magazyn Ekspresu Reporterów
23:00 Ocaleni
24:00 Magazyn śledczy Anity Gargas
00:30 Firma; film sensacyjny USA (1993); reż.: Sydney Pollack; wyk.: Tom Cruise, Jeanne Tripplehorn, Gene Hackman, Gary Busey
03:15 Strażacy s.I - odc. 8/10; serial TVP
04:10 Magazyn Ekspresu Reporterów
05:05 Zakończenie

TVP2

05:30 Na dobre i na złe - odc. 779 - Składamy się z chwil
06:25 100 lat z Chrystusem; reportaż
06:55 Familiada
07:30 Pytanie na śniadanie - pobudka
07:55 Pytanie na śniadanie - w tym: Panorama i Pogoda
10:40 Panorama
10:50 Pytanie na śniadanie
11:25 Rodzinka.pl s.VII - odc. 165 "Trudna miłość"; serial komediowy TVP
11:55 Dla niesłyszących - Barwy szczęścia - odc. 2498; serial obyczajowy TVP
12:25 Koło fortuny
13:15 Kozacka miłość - 209; serial Rosja
14:05 Va Banque - odc. 301; teleturniej
14:35 Na sygnale - odc. 33 "Dobry łotr"; serial TVP
15:10 Górscy ratownicy - odc. 104 - Pożegnanie na zawsze, cz. 2; serial Niemcy (2018)
16:00 Koło fortuny
16:35 Familiada
17:15 Promyk nadziei - odc. 138; serial Turcja (2019)
18:00 Panorama
18:20 Va Banque - odc. 302
18:45 Kozacka miłość - 210; serial kostiumowy Rosja
19:35 Barwy szczęścia - 2498
20:10 Barwy szczęścia - 2499
20:40 Kulisy serialu "M jak miłość" - 1342
20:55 M jak miłość - odc. 1609
21:55 Miłość w czasach wojny - odc. 5; serial Hiszp. (2017)
22:40 Karmazynowe wesele - odc. 1; serial Francja (2018)
23:40 Ludzkie historie - Skandal. Ewenement Molesty; dok. Polska
01:05 Czerwony Pająk; dramat, Polska (2015); reż.: Marcin Koszałka; wyk.: Filip Pławiak, Adam Woronowicz, Julia Kijowska, Wojciech Zieliński
02:50 Wyprawa Kon-Tiki; film fab. Niemcy, Norwegia, Dania, Wielka Brytania, Szwecja (2012)
04:45 Zakończenie

ŚRODA 27.10

TVP1

05:15 Przysięga - odc. 507; serial Turcja
06:05 Elif - odc. 1078; serial Turcja (2018)
07:00 Msza Św.
07:30 Rodzinny ekspres - Światowy Dzień Misyjny
08:00 Wiadomości
08:10 Pogoda
08:15 Kwadrans polityczny
08:35 Ranczo s.VII - odc. 87 - Ciężka ręka prawa; serial
09:35 Komisarz Alex s.XV - 185 - Włócznia Amazonki; serial TVP
10:35 Ojciec Mateusz s.XXV - odc. 326 - Zadra; serial TVP
11:25 Remiza. Zawsze w akcji! - odc. 37
12:00 Wiadomości
12:10 Agrobiznes
12:30 Agropogoda
12:40 Rok w ogrodzie Extra
12:55 Natura w Jedynce
14:00 Elif - odc. 1079; serial Turcja (2018)
15:00 Wiadomości
15:10 Pogoda
15:15 ALARM!
15:35 Gra słów. Krzyżówka
16:05 Przysięga - odc. 508; serial Turcja
17:00 Teleexpress
17:15 Jaka to melodia?
17:55 Klan - 3872
18:20 Remiza. Zawsze w akcji! - odc. 38
18:55 Jeden z dziesięciu
19:25 Sport
19:30 Wiadomości
20:05 Pogoda
20:10 ALARM!
20:30 Leśniczówka - odc. 434
21:00 Wielki test o Energii
22:30 Historia bez tajemnic - Opowieści dziewczęce; dok.
23:45 Fałszywa miłość ; film fab. USA (2018)
01:25 Tajemnica twierdzy szyfrów - odc. 8; serial TVP
02:20 Pogoda na piątek - 21; serial TVP
03:10 wojsko-polskie.pl (174)
03:35 Terytorialsi (38)
03:50 Pustułka - niewidzialny sąsiad; dok. Austria (2017)
04:45 Notacje - Ryszard Szurkowski. Moje olimpiady
04:55 Zakończenie

TVP2

05:25 Na dobre i na złe - odc. 780 - Nikt nie chce być sam; serial obyczajowy TVP
06:25 Pożyteczni.pl
06:55 Familiada
07:30 Pytanie na śniadanie - pobudka
07:55 Pytanie na śniadanie
10:40 Panorama
10:50 Pytanie na śniadanie
11:25 Rodzinka.pl s.VII - odc. 166 "Podział"; serial TVP
11:55 Dla niesłyszących - Barwy szczęścia - odc. 2499
12:30 Koło fortuny
13:15 Kozacka miłość - 210; serial Rosja
14:05 Va Banque - odc. 302; teleturniej
14:35 Na sygnale - odc. 34 "Ukrainka na czarno"; serial
15:10 Górscy ratownicy - odc. 105 - Ostatnia nadzieja, cz. 1; serial Niemcy (2018)
16:00 Koło fortuny
16:35 Familiada
17:15 Promyk nadziei - 139; serial Turcja
18:00 Panorama
18:20 Va Banque - odc. 303; teleturniej
18:45 Kozacka miłość - 211; serial Rosja
19:35 Barwy szczęścia - odc. 2499
20:10 Barwy szczęścia - 2500
20:40 Kulisy seriali Na dobre i na złe i Na sygnale - odc. 146
20:55 Na dobre i na złe - 820; serial
21:55 Miłość w czasach wojny - odc. 6; serial Hiszp. (2017)
23:00 Karmazynowe wesele - odc. 2; serial Francja (2018)
00:05 Razem na zawsze; film obycz. USA (2016); reż.: Michael Linn; wyk.: Anthony Bailey, Madison Lawlor, Jamie Anderson, Hayden Loven
01:55 Deep State: tajny układ - odc. 2; serial sens. Wielka Brytania (2018); reż.: Robert Connolly; wyk.: Mark Strong, Anastasia Griffith, Alistair Petrie, Lyne Renee
02:55 Ostatnia góra; dok. Polska (2019)
04:30 Za marzenia s.I - odc. 4; serial TVP
05:20 Zakończenie

CZWARTEK 28.10

TVP1

05:15 Przysięga - odc. 508; serial Turcja
06:05 Elif - odc. 1079; serial Turcja (2018)
07:00 Msza Św.
07:30 Pełnia Wiary
08:00 Wiadomości
08:10 Pogoda poranna
08:15 Kwadrans polityczny
08:35 Ranczo s.VII - 88 - Koniec świata w Wilkowyjach; serial
09:35 Komisarz Alex s.XV - odc. 186 - Sejf; serial TVP
10:35 Ojciec Mateusz s.XXV - odc. 327 - Dług; serial TVP
11:25 Remiza. Zawsze w akcji! - odc. 38
12:00 Wiadomości
12:10 Agrobiznes
12:30 Agropogoda
12:35 Magazyn Rolniczy
12:55 Natura w Jedynce
14:00 Elif - odc. 1080; serial Turcja (2018)
15:00 Wiadomości
15:10 Pogoda
15:15 ALARM!
15:35 Gra słów. Krzyżówka
16:05 Przysięga - odc. 509; serial Turcja
17:00 Teleexpress
17:15 Jaka to melodia?
17:55 Klan - 3873
18:20 Remiza. Zawsze w akcji! - odc. 39
18:55 Jeden z dziesięciu
19:25 Sport
19:30 Wiadomości
20:05 Pogoda
20:10 ALARM!
20:30 Leśniczówka - odc. 435
21:00 Na sygnale - odc. 335; serial TVP
21:20 Sprawa dla reportera
22:15 Magazyn śledczy Anity Gargas
22:50 Magazyn kryminalny 997
23:45 Magazyn Ekspresu Reporterów
00:45 Tanie Dranie - Moroz i Kłopotowski komentują świat - Liberalizm, stracone złudzenia
01:30 Mrok - odc. 3/8 - Nie wszystko można kupić; serial TVP
02:30 Ocaleni
03:35 Sprawa dla reportera
04:30 Magazyn śledczy Anity Gargas
05:00 Zakończenie

TVP2

05:25 Na dobre i na złe - odc. 781 - Cisza przed burzą
06:25 Smaki świata - pośród mórz
06:55 Familiada
07:30 Pytanie na śniadanie - pobudka
07:55 Pytanie na śniadanie - w tym: Panorama i Pogoda
10:40 Panorama
10:50 Pytanie na śniadanie
11:25 Ostoja - odc. 8
11:55 Dla niesłyszących - Barwy szczęścia - odc. 2500
12:30 Koło fortuny
13:15 Kozacka miłość - 211; serial Rosja
14:05 Va Banque - odc. 303; teleturniej
14:35 Na sygnale - odc. 35 "Halloween"; serial TVP
15:10 Górscy ratownicy - odc. 106 - Ostatnia nadzieja, cz. 2; serial Niemcy
16:00 Koło fortuny
16:35 Familiada
17:15 Promyk nadziei - odc. 140; serial Turcja (2019)
18:00 Panorama
18:20 Va Banque - odc. 304
18:45 Kozacka miłość - 212; serial Rosja
19:35 Barwy szczęścia - 2500
20:10 Barwy szczęścia - 2501
20:45 Gala French Touch - święto kultury francuskiej, cz. 1
21:50 Gala French Touch - święto kultury francuskiej, cz. 2
23:00 Karmazynowe wesele - odc. 3; serial Francja (2018)
24:00 Śmierć nadejdzie jutro; film sens. USA, Wielka Brytania (2002); reż.: Lee Tamahori; wyk.: Pierce Brosnan, Halle Berry, Toby Stephens, Rosamund Pike
02:20 Razem na zawsze; film obycz. USA (2016); reż.: Michael Linn; wyk.: Anthony Bailey, Madison Lawlor, Jamie Anderson
04:05 Geniusz: Picasso - odc. 8; serial USA (2018); reż: Laura Belsey; wyk: Antonio Banderas, Natacha Basset, Maria Jose Bavio, T.R. Knight
05:00 Zakończenie

PIĄTEK 29.10

TVP1

05:15 Przysięga - odc. 509; serial Turcja
06:05 Elif - odc. 1080; serial Turcja (2018)
07:00 Transmisja Mszy Św.
07:30 Agape
08:00 Wiadomości
08:10 Pogoda poranna
08:15 Kwadrans polityczny
08:40 Ranczo s.VII - odc. 89 - Czas konspiry; serial TVP
09:35 Komisarz Alex s.XV - 187 - "Seryjny samobójca"; serial
10:35 Ojciec Mateusz s.XXV - 328 - Chciwość; serial TVP
11:25 Remiza. Zawsze w akcji! - odc. 39
12:00 Wiadomości
12:10 Agrobiznes
12:35 Agropogoda
12:40 Magazyn Rolniczy
13:00 Natura w Jedynce
14:00 Elif - odc. 1081; serial Turcja (2018)
15:00 Wiadomości
15:10 Pogoda
15:15 ALARM!
15:35 Gra słów. Krzyżówka
16:05 Przysięga - odc. 510; serial Turcja
17:00 Teleexpress
17:15 Jaka to melodia?
17:55 Klan - 3874
18:20 Remiza. Zawsze w akcji! - odc. 40
18:55 Jeden z dziesięciu
19:25 Sport
19:30 Wiadomości
20:05 Pogoda
20:10 ALARM!
20:35 Ojciec Mateusz s.XXVI - 336; serial
21:25 Kulisy serialu Na sygnale - odc. 149
21:35 Na sygnale - odc. 336 "To musi być miłość"; serial
22:10 Co mi zrobisz jak mnie złapiesz; kom. Polska (1978)
00:05 Miasto odkupienia; film fabularny USA (2014)
01:55 SEAL Team - komando Foki - 8; serial USA (2017)
02:45 Kopciuszek - odc. 56
03:25 Magazyn kryminalny 997
04:15 Notacje - Czesław Lang. Reprezentowałem Polskę
04:30 Zakończenie

TVP2

05:25 Na dobre i na złe - odc. 782 - Kto tchórzem, kto bohaterem; serial TVP
06:20 Anna Dymna - spotkajmy się - Paweł Parus
06:55 Familiada
07:30 Pytanie na śniadanie - pobudka
07:55 Pytanie na śniadanie
10:40 Panorama
10:50 Pytanie na śniadanie
11:25 Zacznij od zdrowia (2); magazyn
11:55 Dla niesłyszących - Barwy szczęścia - odc. 2501
12:30 Koło fortuny
13:15 Kozacka miłość - 212; serial Rosja
14:05 Va Banque - odc. 304; teleturniej
14:35 Na sygnale - odc. 36 "Uwięziony pod ziemią"; serial
15:10 Górscy ratownicy - odc. 107 - Zakazana miłość, cz. 1; serial Niemcy (2018)
16:00 Koło fortuny
16:35 Familiada
17:15 Promyk nadziei - 141; serial Turcja
18:00 Panorama
18:20 Va Banque - odc. 305; teleturniej
18:45 Kozacka miłość - 213; serial Rosja
19:35 Barwy szczęścia - 2501
20:10 Barwy szczęścia - 2502
20:40 You Can Dance - Nowa Generacja - odc. 10; widow.
21:50 You Can Dance - Nowa Generacja - odc. 10 Wyniki
22:15 Muzyka, Taniec, Zabawa - (67); koncert
23:20 Gala French Touch - święto kultury francuskiej, cz. 1
00:20 Gala French Touch - święto kultury francuskiej, cz. 2
01:25 Być jak Kazimierz Deyna; komedia Polska (2011); reż.: Anna Wieczur-Bluszcz; wyk.: Przemysław Bluszcz, Gabriela Muskała, Marcin Korcz, Jerzy Trela
03:05 Śmierć nadejdzie jutro; film sens. USA, Wielka Brytania (2002); reż.: Lee Tamahori; wyk.: Pierce Brosnan, Halle Berry, Toby Stephens, Rosamund Pike
05:20 Zakończenie

SOBOTA 30.10

TVP1

05:10 Klan - 3870
05:30 Klan - 3871
06:00 Magazyn Ekspresu Reporterów
07:00 Msza Św.
07:40 Rok w ogrodzie
08:05 Rok w ogrodzie Extra
08:20 wojsko-polskie.pl (175)
08:45 Pełnosprawni; magazyn
09:20 Fascynujący świat - Kolebka ludzkości; dok. Niemcy
10:25 Sprawa dla reportera
11:25 Ojciec Mateusz s.XXV - 329 - Niespodzianka; serial TVP
12:25 Rio Grande; western USA (1950)
14:15 Z pamięci - Władysław Broniewski - cz. 1
14:25 Okrasa łamie przepisy - Blisko do talerza; magazyn
14:55 Rolnik szuka żony
15:55 Tajemnice miasteczka - odc. 11 - Siła wyobraźni, cz. 1; serial Rosja (2018)
17:00 Teleexpress
17:20 Pogoda
17:30 Jaka to melodia?
18:30 Wojenne dziewczyny s.IV - odc. 45; serial TVP
19:25 Sport
19:30 Wiadomości
20:05 Pogoda
20:10 ALARM!
20:35 Komisarz Alex s.XVI - 195 "Śmieciowy biznes"; serial
21:35 Hit na sobotę - Niemożliwe; film fab. USA, Hiszp.(2012); reż.: Juan Antonio Bayona; wyk.: Naomi Watts, Ewan McGregor, Tom Holland, Samuel Joslin
23:40 Co mi zrobisz jak mnie złapiesz; kom. Polska 1978; reż.: Stanisław Bareja; wyk.: Krzysztof Kowalewski, Bronisław Pawlik, Ewa Wiśniewska, Stanisław Tym
01:30 Bóg nie umarł; dramat USA (2014); reż.: Harold Cronk; wyk.: Kevin Sorbo, Shane Harper, David A.R. White, Dean Cain
03:35 Jaka to melodia?
04:20 Z pamięci - Władysław Broniewski - cz. 1
04:25 Zakończenie

TVP2

05:20 Dla niesłyszących - Barwy szczęścia - odc. 2498
05:55 Dla niesłyszących - Barwy szczęścia - odc. 2499
06:25 Dla niesłyszących - Barwy szczęścia - odc. 2500
07:00 Dla niesłyszących - M jak miłość - odc. 1608
07:55 Pytanie na śniadanie
11:35 Rodzinny ekspres - Wszystkich Świętych i Dzień Zaduszny; magazyn
12:15 You Can Dance - Nowa Generacja - odc. 10; widowisko
13:25 You Can Dance - Nowa Generacja - odc. 10 Wyniki
14:00 Familiada
14:35 Koło fortuny
15:15 Szansa na sukces. Opole 2022 s.I (4) Shakin' Dudi
16:20 Na dobre i na złe - odc. 820 Niespodziewany pacjent
17:20 Wojciech Cejrowski - boso przez świat - (117) - Peru
17:50 Słowo na niedzielę - Jak zrozumieć niezrozumiałe
18:00 Panorama
18:20 Pogoda
18:30 Postaw na milion s.XXIII - odc. 275; teleturniej
19:25 Rodzinka.pl s.XI - odc. 218 "Anioł, nie kobieta"; serial
20:00 The Voice of Poland s. XII - Bitwa (13) - cz. I
21:20 The Voice of Poland s. XII - Bitwa (13) - cz. 2
22:35 Hity wszech czasów - (28)
23:40 Kino relaks - Mamuśki mają wychodne; kom. USA (2017); reż.: Alethea Jones; wyk.: Toni Collette, Katie Aselton, Rob Huebel, Caleb Paddock
01:10 Niezwyciężony; dramat biogr. USA (2017); reż: David Gordon Green; wyk: Jake Gyllenhaal, Tatiana Maslany, Miranda Richardson, Richard Lane
03:20 Sunset Park: Gra o wszystko; film krym. USA (2016)
05:00 Rodzinka.pl; serial komediowy TVP
05:30 Zakończenie

POLSAT

4:40 Disco Gramy; program muzyczny
5:25 Telezakupy TV
6:00 Nowy dzień
8:40 Malanowski i partnerzy (459)
9:10 Malanowski i partnerzy (462)
9:40 Sekrety rodziny: Decyzje miłości (71)
10:40 Dlaczego ja? (573)
11:40 Gliniarze (94)
12:50 Wydarzenia
13:25 Interwencja
13:40 Trudne sprawy (880)
14:40 Dlaczego ja? (639)
15:50 Wydarzenia
16:10 Pogoda
16:15 Interwencja
16:30 Na ratunek 112 (615)
17:00 Gliniarze (624)
18:00 Pierwsza miłość (3290)
18:50 Wydarzenia
19:25 Gość "Wydarzeń"
19:45 Sport
19:55 Pogoda
20:05 Transformers; film SF, USA 2007
23:15 Jack Reacher: Nigdy nie wracaj; film sensacyjny Chiny, USA 2016
1:50 44 minuty; dramat sensacyjny, USA 2003
3:35 Love Island. Wyspa miłości (78)

TVN

5:40 Uwaga!; mag.
6:00 Ukryta prawda (1070); serial
7:00 Kuchenne rewolucje: Zakopane, Obrochtówka (1)
8:00 Dzień Dobry TVN
11:35 Doradca smaku
11:45 Ukryta prawda (1320)
12:50 Tajemnice miłości (39)
13:55 Ukryta prawda (1071)
14:55 Ukryta prawda (868)
16:00 Kuchenne rewolucje: Zgierz, No i fajnie (13)
17:00 Tajemnice miłości (40)
18:00 Ukryta prawda (1321)
19:00 Fakty
19:35 Sport
19:45 Pogoda
19:55 Uwaga!; mag.
20:10 Doradca smaku
20:15 Na Wspólnej (3312)
20:55 Milionerzy (488)
21:30 Ślub od pierwszego wejrzenia (8)
22:30 Kuba Wojewódzki (8)
23:30 Superwizjer
0:05 Nieobecni (2)
1:05 Szadź 2 (2)
2:05 W garniturach
3:05 Uwaga!; mag.
3:25 Noc Magii
4:45 Kto was tak urządził?; magazyn

POLSAT

4:40 Disco Gramy
5:25 Telezakupy TV
6:00 Nowy dzień
8:40 Malanowski i partnerzy (465)
9:10 Malanowski i partnerzy (466)
9:40 Sekrety rodziny (72)
10:40 Dlaczego ja? (574)
11:40 Gliniarze (95)
12:50 Wydarzenia
13:25 Interwencja
13:40 Trudne sprawy (881)
14:40 Dlaczego ja? (640)
15:50 Wydarzenia
16:10 Pogoda
16:15 Interwencja
16:30 Na ratunek 112
17:00 Gliniarze (625)
18:00 Pierwsza miłość
18:50 Wydarzenia
19:25 Gość "Wydarzeń"
19:45 Sport
19:55 Pogoda
20:05 Świat według Kiepskich
20:35 Świat według Kiepskich
21:05 Komisarz Mama
22:10 Vabank 2, czyli riposta; komedia sens. Polska 1984
0:20 Agent XXL; kom. Niemcy, USA 2000
2:35 Love Island. Wyspa miłości (78)
3:35 Love Island. Wyspa miłości (79)

TVN

5:40 Uwaga!; mag.
6:00 Ukryta prawda (1071); serial
7:00 Kuchenne rewolucje: Tychy, Colloseum
8:00 Dzień Dobry TVN
11:35 Doradca smaku
11:45 Ukryta prawda
12:50 Tajemnice miłości (40)
13:55 Ukryta prawda (1072)
14:55 Ukryta prawda (869)
16:00 Kuchenne rewolucje: Namysłów, Bar Krupniok (14)
17:00 Tajemnice miłości (41)
18:00 Ukryta prawda
19:00 Fakty
19:35 Sport
19:45 Pogoda
19:55 Uwaga!; mag.
20:10 Doradca smaku
20:15 Na Wspólnej
20:55 Milionerzy (489)
21:30 Top Model (9)
23:00 Lejdis; komedia, Polska 2008; reż: Tomasz Konecki, wyk: Edyta Olszówka, Anna Dereszowska, Izabela Kuna, Magdalena Różczka
1:55 Superwizjer
2:30 Uwaga!; Mag.
2:50 Noc Magii
4:10 Kto was tak urządził?
4:40 Kto was tak urządził?

POLSAT

4:40 Disco Gramy
5:25 Telezakupy TV
6:00 Nowy dzień
8:40 Malanowski i partnerzy (467)
9:10 Malanowski i partnerzy(468)
9:40 Sekrety rodziny (73)
10:40 Dlaczego ja? (575)
11:40 Gliniarze (96)
12:50 Wydarzenia
13:25 Interwencja
13:40 Trudne sprawy (882)
14:40 Dlaczego ja? (641)
15:50 Wydarzenia
16:10 Pogoda
16:15 Interwencja
16:30 Na ratunek 112: Atak klaustrofobii
17:00 Gliniarze (626)
18:00 Pierwsza miłość (3292)
18:50 Wydarzenia
19:25 Gość "Wydarzeń"
19:45 Sport
19:55 Pogoda
20:05 Nasz nowy dom (249)
21:05 Przyjaciółki (215)
22:10 Zmierzch; film fantasy, USA 2008
0:55 I kto to mówi 2; komedia, USA 1990
2:35 Love Island. Wyspa miłości (79)
3:35 Love Island. Wyspa miłości (80)

TVN

5:40 Uwaga!; mag.
6:00 Ukryta prawda (1072)
7:00 Kuchenne rewolucje: Białystok, restauracja Peper's
8:00 Dzień Dobry TVN
11:35 Doradca smaku
11:45 Ukryta prawda
12:50 Tajemnice miłości (41)
13:55 Ukryta prawda (1073)
14:55 Ukryta prawda
16:00 Kuchenne rewolucje: Częstochowa, Sjesta (1)
17:00 Tajemnice miłości (42)
18:00 Ukryta prawda
19:00 Fakty
19:35 Sport
19:45 Pogoda
19:55 Uwaga!; mag.
20:10 Doradca smaku
20:15 Na Wspólnej
20:55 Milionerzy (490)
21:30 Kuchenne rewolucje: Miastko - Kawiarnia Marysieńka; Bistro Tajemniczy Staw (9)
22:35 Twarz; dramat, Polska 2017
0:35 Drogówka; dramat kryminalny, Polska 2013
2:30 Uwaga!; mag.
2:50 Noc Magii
4:10 Kto was tak urządził?
4:40 Kto was tak urządził?

POLSAT

4:40 Disco Gramy
5:25 Telezakupy TV
6:00 Nowy dzień
8:40 Malanowski i partnerzy (470)
9:10 Malanowski i partnerzy (472)
9:40 Sekrety rodziny: Ciocia
10:40 Dlaczego ja?: Wyznanie
11:40 Gliniarze: Przypadkowe porwanie
12:50 Wydarzenia
13:25 Interwencja
13:40 Trudne sprawy (883)
14:40 Dlaczego ja? (642)
15:50 Wydarzenia
16:10 Pogoda
16:15 Interwencja
16:30 Na ratunek 112
17:00 Gliniarze (627)
18:00 Pierwsza miłość (3293)
18:50 Wydarzenia
19:25 Gość "Wydarzeń"
19:45 Sport
19:55 Pogoda
20:05 Twoja Twarz Brzmi Znajomo (152)
22:05 Armageddon; film SF, USA 1998; reż: Michael Bay; wyk: Bruce Willis, Billy Bob Thornton, Liv Tyler, Ben Affleck
1:20 Zmierzch; film fantasy, USA 2008
4:05 Świat według Kiepskich: Bogacz (9)

TVN

5:40 Uwaga!; mag.
6:00 Ukryta prawda
7:00 Kuchenne rewolucje: Pszczyna, Kuchnia i Wino (4)
8:00 Dzień Dobry TVN
11:35 Doradca smaku
11:45 Ukryta prawda
12:50 Tajemnice miłości (42)
13:55 Ukryta prawda
14:55 Ukryta prawda
16:00 Kuchenne rewolucje: Szczecin, Rozmaryn - Pracownia Dobrych Smaków
17:00 Tajemnice miłości (43)
18:00 Ukryta prawda
19:00 Fakty
19:30 Sport
19:40 Pogoda
19:50 Uwaga!; mag.
20:00 Jurassic World: Upadłe królestwo; film SF, USA 2018; reż.: J.A. Bayona; wyk.: Chris Pratt, Bryce Dallas Howard, Rafe Spall, Justice Smith
22:45 Halloween; horror, USA 2018
1:00 Kuba Wojewódzki (8)
2:00 Kuchenne rewolucje: Miastko - Kawiarnia Marysieńka; Bistro Tajemniczy Staw (9)
3:00 Uwaga!; mag.
3:20 Noc Magii
4:40 Kto was tak urządził?

POLSAT

4:40 Disco Gramy
5:25 Telezakupy TV
6:00 Nowy dzień
8:35 Stuart Malutki 3: Trochę natury; film anim. USA 2005
10:10 Ewa gotuje
10:40 Nasz nowy dom
11:40 Nasz nowy dom
12:40 Bogaty dom - biedny dom (45)
13:45 Drwale i inne opowieści Bieszczadu
14:15 Drwale i inne opowieści Bieszczadu
14:40 Rolnicy. Podlasie (21)
15:45 Więzienie (64)
16:15 Więzienie (65)
16:45 Więzienie (66)
17:15 Więzienie (67)
17:45 Chłopaki do wzięcia
18:15 Chłopaki do wzięcia
18:50 Wydarzenia
19:25 Gość "Wydarzeń"
19:45 Sport
19:55 Pogoda
20:05 Kuchnia (17)
20:35 Kuchnia (18)
21:05 Thor. Mroczny świat; film przyg. USA 2013
23:45 Księga ocalenia; dramat sens. USA 2010
2:10 Kabretowa Ekstraklasa
2:35 Love Island (80)
3:35 Love Island. Wyspa miłości (81)

TVN

5:45 Uwaga!; mag.
6:00 Ukryta prawda
7:00 Kuchenne rewolucje: Tomaszów Mazowiecki, restauracja Alchemik
8:00 Dzień Dobry TVN
11:30 Brzydula (186)
12:00 Brzydula (187)
12:30 Brzydula (188)
13:00 Brzydula (189)
13:30 Na Wspólnej (3311)
14:00 Na Wspólnej (3312)
14:30 Na Wspólnej (3313)
15:00 Na Wspólnej (3314)
15:20 MasterChef (8)
16:55 Klinika naturalnego piękna (10)
17:30 MądrzeJEMY z Katarzyną Bosacką
18:00 Kuchenne rewolucje: Miastko - Kawiarnia Marysieńka; Bistro Tajemniczy Staw (9)
19:00 Fakty
19:25 Sport
19:35 Pogoda
19:45 Uwaga!; mag.
20:00 Mam talent! (9)
22:15 Mamma Mia!; komedia muz. Niemcy, W. Brytania, USA 2008
0:45 Sierota; horror Kanada, Niemcy, Francja, USA 2009
3:15 Noc Magii; program rozrywkowy

eprasa.pl 79568f1814

NIEDZIELA 31.10

TVP1

04:40 Klan - 3872
05:10 Klan - 3873
05:30 Klan - 3874
06:00 Słownik polsko@polski - talk-show prof. J. Miodka
06:25 wojsko-polskie.pl (175)
06:55 Słowo na niedzielę
07:00 Msza Św.
08:00 Tydzień
08:30 Zakochaj się w Polsce - odc. 216
09:05 Las bliżej nas
09:25 Fascynujące miejsca
09:50 Weterynarze z sercem
10:25 Klasztorne smaki Remigiusza Rączki
10:55 Słowo na niedzielę
11:00 Msza Św.
11:55 Między ziemią a niebem
12:00 Anioł Pański
12:15 Między ziemią a niebem
12:50 Umarł, aby żyć. Rzecz o Stefanie Kardynale Wyszyńskim
13:15 BBC w Jedynce
14:15 Z pamięci - Władysław Broniewski, cz. 2
14:25 Okrasa łamie przepisy; magazyn
14:55 Komisarz Alex s.XVI - 195; serial
15:55 Tajemnice miasteczka - odc. 12; serial Rosja (2018)
17:00 Teleexpress
17:15 You Can Dance - Nowa Generacja
18:30 You Can Dance - Nowa Generacja - odc. 11 - Wyniki
18:50 Jaka to melodia?
19:25 Sport
19:30 Wiadomości
20:00 Orędzie na Dzień Wszystkich Świętych
20:05 Pogoda
20:15 Wojenne dziewczyny s.IV - odc. 46
21:15 Rolnik szuka żony
22:25 Zakochana Jedynka - 41 dni nadziei; dramat Hong-kong, USA, Islandia (2018)
00:10 Niemożliwe; film fab. USA, Hiszpania (2012)
02:10 Bóg nie umarł 2; dramat USA (2016)
04:20 Jaka to melodia?
04:45 Z pamięci - Władysław Broniewski, cz. 2
04:50 Zakończenie

TVP2

05:55 Dla niesłyszących - Barwy szczęścia - odc. 2501; serial obyczajowy TVP
06:25 Dla niesłyszących - Barwy szczęścia - odc. 2502
07:00 Dla niesłyszących - M jak miłość - odc. 1609; serial
07:55 Pytanie na śniadanie - w tym Pogoda Flesz
10:00 Święto Reformacji - Piła 2021; relacja
11:00 Zacznij od zdrowia (3)
11:35 The Voice of Poland s. XII - Bitwa (13) - cz. I
12:45 The Voice of Poland s. XII - Bitwa (13) - cz. 2
14:00 Familiada
14:35 Koło fortuny
15:15 Szansa na sukces. Opole 2022 s.I - odc. (5) Partita
16:15 Wkręceni w randkę - (1)
17:05 Lajk!
17:30 Smaki świata - pośród mórz
18:00 Panorama
18:20 Pogoda
18:25 Na sygnale - o335 "List miłosny"
18:50 Na sygnale - odc. 336 "To musi być miłość"; serial TVP
19:20 Rodzinka.pl s.XI - odc. 219 "W salonowca gracie?"; serial komediowy TVP
20:00 Kabaret. Super Show Dwójki - odc. 18
21:05 Postaw na milion s.XXIII - odc. 273; teleturniej
22:05 Niezwyciężony; dramat biograficzny, USA (2017); reż: David Gordon Green; wyk: Jake Gyllenhaal, Tatiana Maslany, Miranda Richardson, Richard Lane
00:15 Kino bez granic - Obietnica poranka; dramat Francja (2018); reż.: Eric Barbier; wyk.: Charlotte Gainsbourg, Pierre Niney, Didier Bourdon
02:35 Paciorki jednego różańca; dramat społeczny, Polska (1979); reż.: Kazimierz Kutz; wyk.: Augustyn Halotta, Marta Straszna, Franciszek Pieczka, Jan Bógdoł
04:35 Rodzinka.pl; serial kom. TVP
05:05 Zakończenie

POLSAT

4:40 Disco Gramy; program muzyczny
5:25 Telezakupy TV
6:00 Nowy dzień
7:05 Heidi; film familijny Szwajcaria, Niemcy, RPA 2015
9:25 Tatuśkowie (9)
10:25 Tatuśkowie (10)
11:25 Tatuśkowie (11)
12:35 Tatuśkowie (12)
13:25 Vabank 2, czyli riposta; komedia sens. Polska 1984
15:40 Twoja Twarz Brzmi Znajomo (152)
17:40 Nasz nowy dom
18:50 Wydarzenia
19:20 Sport
19:25 Pogoda
19:30 Państwo w państwie
20:00 Kabaret na żywo. Młodzi i Moralni
22:10 Legenda Herkulesa; film przyg. USA 2014; reż.: Renny Harlin; wyk.: Kellan Lutz, Gaia Weiss, Scott Adkins, Roxanne McKee
0:20 Wpół do śmierci; film sensacyjny, Niemcy, USA 2002; reż.: Don Michael Paul; wyk.: Steven Seagal, Ja Rule, Morris Chestnut, Nia Peeples
2:35 Love Island. Wyspa miłości (81)
3:35 Love Island. Wyspa miłości (82)

TVN

4:25 Uwaga!; mag.
4:45 Ukryta prawda (847)
5:45 Kuchenne rewolucje: Poznań, Indian Ocean (6)
6:45 Nowa Maja w ogrodzie
7:15 Akademia ogrodnika
7:25 MądrzeJEMY z Katarzyną Bosacką
8:00 Dzień Dobry TVN
11:30 Kobieta na krańcu świata (1/8)
12:05 Co za tydzień
12:40 "Pajęczyna" - kulisy powstania
13:15 Top Model (9)
14:40 Mam talent! (9)
17:00 Totalne remonty Szelągowskiej
18:00 Ślub od pierwszego wejrzenia (8)
19:00 Fakty
19:25 Sport
19:35 Pogoda
19:45 Uwaga!; mag.
20:00 MasterChef (9)
21:30 Szadź 2 (3)
22:35 Przemytnik; dramat sens. USA 2018; reż.: Clint Eastwood; wyk.: Clint Eastwood, Patrick L. Reyes, Cesar De León
0:55 Złowrogi 2; horror Wielka Brytania, USA 2015
3:10 Uwaga!; mag.
3:30 Noc Magii; program rozrywkowy

PONIEDZIAŁEK 1.11

TVP1

05:15 Przysięga - odc. 510; serial Turcja
06:05 Elif - odc. 1081; serial Turcja (2018)
07:00 Msza Św.
08:00 Hanik. Podróż do życia; film dok. Polska (2020)
09:05 Komisarz Alex s.XV - 188 - "Zaginiona"; serial kryminalny
10:05 Ojciec Mateusz s.XVII - odc. 213 - Odkupienie; serial
11:00 Transmisja Mszy Św. z Jasnej Góry
12:00 Trędowata; melodramat, Polska (1976); reż.: Jerzy Hoffman; wyk.: Leszek Teleszyński, Elżbieta Starostecka, Anna Dymna, Jadwiga Barańska
13:50 K2: Góra pamięci; rep. Polska
14:35 Znachor; dramat, Polska (1981); reż: Jerzy Hoffman, wyk: Jerzy Binczycki, Anna Dymna, Tomasz Stockinger, Bernard Ładysz
17:00 Teleexpress
17:15 Pogoda
17:35 Pejzaż bez Ciebie - Ewa Demarczyk; koncert
18:50 Jeden z dziesięciu
19:25 Sport
19:30 Wiadomości
20:05 Pogoda
20:10 ALARM!
20:30 Leśniczówka - odc. 436
21:00 Teatr Telewizji - Dziady (fragmenty), Polska (1959); wyk: Adam Hanuszkiewicz, Jan Kurnakowicz, Jan Świderski, Zofia Rysiówna
22:05 film dok.
00:05 Chce się żyć; film obycz. Polska (2013); reż.: Maciej Pieprzyca; wyk.: Dawid Ogrodnik, Kamil Tkacz, Dorota Kolak, Arkadiusz Jakubik
02:05 41 dni nadziei; dramat Hongkong, USA, Islandia (2018); reż.: Baltasar Kormakur; wyk.: Shailene Woodley, Sam Claflin, Jeffrey Thomas
03:50 Archiwista - odc. 8; serial TVP
04:45 Notacje - Karolina Kaczorowska. Nigdy tego nie zapomnę
04:55 Zakończenie

TVP2

05:25 Na dobre i na złe - odc. 783 - To co najważniejsze
06:20 Program katolicki
06:55 Familiada
07:30 Pytanie na śniadanie - pobudka
07:55 Pytanie na śniadanie
10:45 Panorama
10:55 Pytanie na śniadanie
11:35 Zostań, jeśli kochasz; dramat USA (2014); reż.: R.J. Cutler; wyk.: Chloe Grace Moretz, Jamie Blackley, Mireille Enos, Joshua Leonard
13:25 Va Banque - odc. 305; teleturniej
14:00 Familiada
14:35 Koło fortuny
15:15 Szansa na sukces. Opole 2022 s.I - odc. (6) - Piosenki Anny German
16:15 Pejzaż bez Ciebie - Zbigniew Wodecki; koncert
17:15 Promyk nadziei - 142; serial Turcja
18:00 Panorama
18:20 Va Banque - odc. 306
18:45 Kozacka miłość - 214; serial Rosja
19:35 Barwy szczęścia - 2502
20:10 Barwy szczęścia - 2503
20:40 Kulisy serialu "M jak miłość" - 1343
20:55 M jak miłość - odc. 1610
21:55 Miłość w czasach wojny - odc. 7; serial Hiszp. (2017)
22:55 Karmazynowe wesele - odc. 4; serial Francja (2018); reż.: Marwen Abdallah; wyk.: Alexia Barlier, Cristiana Réali, Lannick Gautry, Patrick Catalifo
23:55 Uśmiech Etruska; film obycz. USA (2018); reż.: Oded Binnun, Mihal Brezis; wyk.: Tora Birch, Rosanna Arquette, Brian Cox, Tim Matheson
01:55 Wszyscy święci; film obyczajowy TVP (2002)
03:15 Obietnica poranka; dramat, Francja (2018); reż.: Eric Barbier; wyk.: Pierre Niney, Charlotte Gainsbourg, Didier Bourdon
05:25 Zakończenie

POLSAT

4:40 Disco Gramy
5:25 Telezakupy TV
6:00 Nowy dzień
7:20 Skok przez płot; film anim. USA 2006
8:55 1000 lat po Ziemi; film SF, USA 2013
11:15 Księga dżungli; film przyg. W. Brytania, USA 2016
13:35 Marley i ja; komedia, USA 2008; reż.: David Frankel; wyk.: Owen Wilson, Jennifer Aniston, Eric Dane, Kathleen Turner
16:05 Osobliwy dom pani Peregrine; film fantasy Belgia, Wielka Brytania, USA 2016
18:50 Wydarzenia
19:25 Gość "Wydarzeń"
19:45 Sport
19:55 Pogoda
20:00 Ocalić od zapomnienia; koncert
22:45 Życie Pi; dramat przygodowy Tajwan, Wielka Brytania, USA 2012
1:35 Zmowa milczenia; thriller, Francja 2003; reż.: Graham Guit; wyk.: Gérard Depardieu, Élodie Bouchez, Carmen Maura, Wojciech Pszoniak
3:20 Kabaretowa Ekstraklasa
3:35 Love Island. Wyspa miłości (83)

TVN

5:05 Uwaga!; mag.
5:20 Nowa Maja w ogrodzie
5:50 Akademia ogrodnika
6:00 Ukryta prawda
7:00 Kuchenne rew.
8:00 Dzień Dobry TVN
11:35 Ciężarówką przez Stany (4)
12:40 Karol. Człowiek, który został papieżem (1); film biogr.Francja, Niemcy, Kanada, Polska, Włochy 2005
14:40 Karol. Człowiek, który został papieżem (2); film biogr.Francja, Niemcy, Kanada, Polska, Włochy 2005
16:45 Całe szczęście; kom. romantyczna, Polska 2019
19:00 Fakty
19:35 Sport
19:45 Pogoda
19:55 Uwaga!; mag.
20:10 Doradca smaku
20:15 Na Wspólnej
20:55 Milionerzy (491)
21:35 Totalne remonty Szelągowskiej 3 (3)
22:40 Nieobecni (3)
23:40 Jurassic World: Upadłe królestwo; film SF, USA 2018
2:20 Co za tydzień
2:50 Uprowadzona 2
3:50 Uwaga!; mag.
4:05 Kto was tak urządził?
4:35 Kto was tak urządził?

GOGOLIN, UL. STRZELECKA 2 TEL. 608 539 993
MAIL: DELICI.62@WP.PL
OTWARTE PN-PT 9-16.
W POZOSTAŁYCH DNIACH I GODZINACH NA TELEFON.

DELICIOUS
WYBORNE PRZETWORY DOMOWE
HOME MADE

Oferujemy prozdrowotne produkty
DELICIOUS HOME MADE
w szerokim asortymencie i inne

EKO DZIUPLA
WYROBY NATURALNE
HOME MADE

Przedsiębiorstwo Multiserwis jest spółką należącą do międzynarodowego koncernu Bilfinger SE, która realizuje projekty na całym świecie. Działamy w branży izolacyjnej, rusztowaniowej, usług montażowych w budownictwie oraz w branży mechanicznej. Aktualnie zatrudniamy ponad 3700 pracowników i prowadzimy projekty w 14 krajach w Europie. Multiserwis jest pracodawcą z 30-letnim doświadczeniem na rynku pracy. Jesteśmy przedsiębiorstwem przyjaznym pracownikom oferującym pracę w zawodach, które dają perspektywę długoletniego zatrudnienia.

FAIR PLAY
firma
solidna firma

Szwacz-krawiec

Miejsce pracy: Krapkowice

Na tym stanowisku będziesz odpowiedzialny za:

- Obsługę przemysłowych maszyn do szycia
- Szycie materacy izolacyjnych
- Wykrajanie elementów do szycia

Oczekiwany profil kandydata:

- Minimum roczne doświadczenie na stanowisku szwacza, krawca, tapicera bądź rymarza
- Znajomość obsługi przemysłowych maszyn szyjących
- Umiejętność łączenia materiałów o różnej strukturze
- Zdolności manualne, precyzja, dokładność
- Zaangażowanie, uczciwość , sumienność, umiejętność pracy w zespole

Proponujemy Ci:

- **Dodatkową premię za skorzystanie z Systemu Poleceń**
- Pracę w firmie o ugruntowanej pozycji na rynku
- Bogaty pakiet socjalny – Multibenefity
- Pełny zakres ubezpieczeń zdrowotnych i emerytalnych w Polsce
- Możliwość dodatkowego ubezpieczenia NNW
- Atrakcyjny pakiet medyczny ENEL-MED.

Jesteś zainteresowany? Aplikuj!
W pierwszym etapie skontaktujemy się z Tobą telefonicznie

przejrzysta ścieżka kariery | solidne zatrudnienie umowa o pracę | zwiedzanie świata | system poleceń pracowniczych | możliwość nauki języków obcych | atrakcyjne wynagrodzenie | wysokie standardy bezpieczeństwa | możliwość ubezpieczenia na życie

Przedsiębiorstwo Multiserwis jest spółką należącą do międzynarodowego koncernu Bilfinger SE, która realizuje projekty na całym świecie. Działamy w branży izolacyjnej, rusztowaniowej, usług montażowych w budownictwie oraz w branży mechanicznej. Aktualnie zatrudniamy ponad 3700 pracowników i prowadzimy projekty w 14 krajach w Europie. Multiserwis jest pracodawcą z 30-letnim doświadczeniem na rynku pracy. Jesteśmy przedsiębiorstwem przyjaznym pracownikom oferującym pracę w zawodach, które dają perspektywę długoletniego zatrudnienia.

FAIR PLAY
firma
solidna firma

Pracownik ochrony obiektu

Miejsce pracy: Krapkowice

Na tym stanowisku będziesz odpowiedzialny za:

- Bieżącą kontrolę osób przebywających na danym obszarze
- Ochronę mienia
- Raportowanie przebiegu służby
- Obsługę pojazdów
- Przeprowadzanie obchodów na terenie całego obiektu

Oczekiwany profil kandydata:

- Doświadczenie w ochronie obiektów przemysłowych, handlowych lub użyteczności publicznej
- **Orzeczenie o umiarkowanym stopniu niepełnosprawności – mile widziane**
- Podzielna uwaga, spostrzegawczość
- Chęć do pracy i zaangażowanie
- Kultura osobista, opanowanie, niekaralność
- Dyspozycyjność pracy zmianowej, również w nocy

Proponujemy Ci:

- **Dodatkową premię za skorzystanie z Systemu Poleceń**
- Pracę w firmie o ugruntowanej pozycji na rynku
- Bogaty pakiet socjalny – Multibenefity
- Pełny zakres ubezpieczeń zdrowotnych i emerytalnych w Polsce
- Możliwość dodatkowego ubezpieczenia NNW
- Atrakcyjny pakiet medyczny ENEL-MED.

Jesteś zainteresowany? Aplikuj!
W pierwszym etapie skontaktujemy się z Tobą telefonicznie

przejrzysta ścieżka kariery | solidne zatrudnienie umowa o pracę | zwiedzanie świata | system poleceń pracowniczych | możliwość nauki języków obcych | atrakcyjne wynagrodzenie | wysokie standardy bezpieczeństwa | możliwość ubezpieczenia na życie

eprasa.pl 79568f1814

Gramy po raz czternasty!

Miłośnicy zabawy w futsal po pandemicznej przerwie zapewne z utęsknieniem czekają na dobre wieści w sprawie Ligi Futsalu Tygodnika Krapkowickiego. I takowe mamy! Przynajmniej na razie. Na dzisiaj wszystkie znaki na niebie i na ziemi wskazują na to, że czternasta edycja popularnej imprezy dojdzie do skutku.

Miejscem sportowej rywalizacji będzie – jak zwykle zresztą – gogolińska hala im. braci Blautów. Premierową kolejkę i symboliczne otwarcie ligi wstępnie planujemy na 5 grudnia br., ale o szczegółach będziemy jeszcze informowali w mediach społecznościowych i w papierowym wydaniu naszej gazety. Chętnych zapraszamy już dziś do zgłaszania swoich zespołów za pośrednictwem redakcyjnych numerów telefonów, poczty elektronicznej bądź osobiście w siedzibie redakcji. Ze swojej strony oferujemy profesjonalną obsługę zawodów, wyjątkową oprawę oraz sportowe emocje i niespodzianki. Czekamy na Was! Zapraszamy!

W Lidze Futsalu Tygodnika Krapkowickiego zawsze było ciekawie.

(raul)

Organizator: Fair Play
Partnerzy: Gogolin, Gmina Strzeleczki, Powiat Krapkowicki, Gorażdże Fundacja
Patronat medialny: TYGODNIK Krapkowicki

Zadanie współfinansowane z budżetu: gminy Gogolin, gminy Walce oraz powiatu krapkowickiego.
Projekt dofinansowany ze środków Fundacji „Aktywni w Regionie"

KSI Jesteśmy blisko
TYGODNIK Krapkowicki

Chcesz podglądać bociany w gnieździe albo pszczoły w ulu? Sprawdzić, czy jest korek w centrum miasta albo wolne miejsce parkingowe? A może jesteś ciekaw, jaki jest poziom Odry na krapkowickiej marinie? Powiedz nam, gdzie chciałbyś, abyśmy zamontowali kamerę, a my się postaramy to zrobić.
Krapkowickie Sieci Internetowe KSI oraz redakcja „Tygodnika Krapkowickiego" organizują akcję „Rzuć okiem na powiat", w ramach której wspólnie zainstalujemy system kamer w najciekawszych miejscach wskazanych przez naszych Czytelników na terenie powiatu krapkowickiego.
Obojętnie czy to stolica naszego powiatu, czy mniejsze miejscowości.

Zgłaszajcie ciekawe pomysły na naszym Facebooku
lub pisząc nam maila na adres: redakcja@tygodnik-krapkowicki.info
lub wypełniając poniższy kupon i dostarczając go do siedziby naszej redakcji.

Najciekawsze pomysły weźmiemy pod uwagę przy tworzeniu systemu kamer w naszym powiecie. Obraz z tych miejsc dostępny będzie w czasie rzeczywistym w specjalnej zakładce na naszej stronie internetowej www.tygodnik-krapkowicki.pl.
W ramach systemu kamer nie dojdzie do archiwizowania obrazu oraz do transmisji dźwięku, a także nie będzie możliwe rozpoznanie wizerunku.

Miejsce, w którym chciałbyś/chciałabyś aby pojawiła się kamera. .....

REKLAMOWA ŚRODA W TYGODNIKU

Czas promocji ograniczony.

Zamów w środę reklamę na kolejne wydanie TYGODNIK Krapkowicki
a otrzymasz automatycznie rabat w wysokości
30%
na jej publikację w gazecie!
Dodatkowo projekt graficzny reklamy GRATIS!
Szczegóły pod nr tel. 692 190 982
bądź e-mail: marketing@tygodnik-krapkowicki.info
KAŻDA ŚRODA RABATU CI DODA!

DZIDZIUŚ MIESIĄCA TYGODNIKA Krapkowickiego TYGODNIK Krapkowicki

.....
Imię i nazwisko dziecka

Kupon za 3pkt.

.....
Imię, nazwisko i nr telefonu głosującego

SPONSORZY: MOONLIGHT STUDIO FOTOGRAFII MICHAŁ WICHER, DRAKAart, Zamkowy Młyn Restauracja
PATRONAT HONOROWY: Krapkowice, Gmina Strzeleczki

Nie ma obowiązku podawania danych osobowych głosującego, tylko oryginalne kupony będą brane pod uwagę.

DZIDZIUŚ MIESIĄCA TYGODNIKA Krapkowickiego

Drogie mamy, drodzy ojcowie! Jeżeli wyrażacie chęć, aby zdjęcie Waszej pociechy znalazło się w „Tygodniku Krapkowickim", prosimy o przesłanie zdjęcia oraz następujących informacji:

1. imię i nazwisko dziecka,
2. miejscowość, w której mieszkacie,
3. data urodzenia malucha,
4. imiona rodziców dziecka,
5. waga i wzrost pociechy.

Prosimy o przesłanie danych na adres:
marketing@tygodnik-krapkowicki.info

Te informacje zostaną opublikowane na łamach „Tygodnika Krapkowickiego", co również oznacza, iż Wasza pociecha weźmie udział w konkursie „Dzidzia Miesiąca", organizowanym przez wspomniany „Tygodnik Krapkowicki". Zapraszamy do zabawy!

Sponsorzy: DRAKAart, Zamkowy Młyn Restauracja, Moonlight Studio Fotografii Michał Wicher
Patronat honorowy: Marek Pietruszka - Wójt Strzeleczek; Gmina Strzeleczki; Andrzej Kasiura - Burmistrz Krapkowic; Krapkowice; Marcin Misiewicz - Prezes KCZ
Organizator: TYGODNIK Krapkowicki
Krapkowickie Centrum Zdrowia Sp. z o.o.

eprasa.pl 79568f1814

Humanitaryzm

Powinniśmy kierować się w życiu humanitarnymi przesłankami. Wszak jesteśmy homo sapiens, a więc istotami rozumnymi, współczującymi, empatycznymi. Wpajano nam to od dzieciństwa, karmiąc odpowiednimi lekturami, ukazywaniem postaw godnych naśladowania, często bohaterskich. Idee humanizmu eksponowano w literaturze, a i w innych sztukach pięknych. Prawie wszystko to na nic, bowiem teraz bardziej pojęcie humanisty kojarzy nam się z wszechstronną erudycją, człowiekiem otwartym na świat bardziej niźli na innych ludzi. Pytanie o humanitaryzm i pewnego rodzaju solidarność powraca jednak we współczesnej Polsce, stojącej u progu kryzysu emigracyjnego. By nie wdawać się w teorie o wiecznej, znanej od zarania ludzkości wędrówce ludów, przyjrzyjmy się bliżej motywacjom osób podejmujących próbę migracji ze swej ojczyzny czy miejsca zamieszkania.

Kiedyś było to poszukiwanie bardziej przyjaznego klimatu, żyźniejszych ziem w oddaleniu od wszelkich zagrożeń. A dzisiaj? Nie wybiegając daleko w przeszłość, jako przykład można przytoczyć wielką falę emigracji powojennej. Ludzie ze Wschodu, spod Lwowa, Wilna czy zachodniej Białorusi, chcieli osiedlić się za wszelką ceną w ojczyźnie, a nie pod radzieckim panowaniem i bezwzględną, komunistyczną władzą. Znamy doskonale z filmów epopeję i odyseję Kargula i Pawlaka. Z kolei stąd, ze Śląska, szczególnie z Opolskiego, ci którzy czuli się Niemcami, czasami chcąc nie chcąc, ale przeważnie „chcąc", emigrowali do Niemiec. Ci z Kresów Wschodnich znaleźli w Polsce Ludowej nowy byt w postaci kawałka pola czy przydziału opuszczonego poniemieckiego mienia. Ci z tutejszych autochtonów, którzy nie byli deportowani, szczególnie w latach 60. i 70., ale też po 1980 r. „uciekali" do RFN-u. Były to też często ludzkie tragedie i całe historie, wręcz sensacyjne. Znam parę takich. Bo tak normalnie wyjechać się nie dało, stąd nazwa „ucieczka".

Najczęściej uciekali panowie, by potem, w ramach akcji łączenia rodzin i odwilży politycznej w Polsce, sprowadzać do Niemiec swoje żony i dzieci. I co ich w tym dawniejszym RFN-ie spotykało? Ano, kierowani byli najczęściej do obozu przesiedleńczego, zrzekali się polskiego obywatelstwa, uczęszczali na kurs językowy, karmiono ich, zapewniano dach nad głową i dostawali nawet kieszonkowe. Nie sądzę, by Niemcy kierowali się jeno wyrachowaniem i pobudkami stricte politycznymi. Było w tym wiele humanitarnej postawy, bo dla nich ci emigranci uciekli z komunistycznego piekła, w którym nie dało się żyć normalnie. Choć przecież gros społeczeństwa żyła jakoś, kochała się, pracowała i cieszyła, często prostymi i drobnymi rzeczami, spoglądając jednak z zazdrością na Zachód. Komunizm był bowiem systemem odhumanizowanym, wbrew głoszonym na jego sztandarach hasłom.

Niecałą dekadę temu odchodząca już kanclerz Niemiec Angela Merkel swoimi decyzjami spowodowała, że ponownie, po fali tureckiej z lat 70., do Niemiec przypłynęła fala uchodźców z Syrii, Jemenu czy Iraku, czyli z krajów totalitarnych i gdzie toczą się nieustanne wojny, a nikt nie może być pewny swojego losu. I Niemcy, mimo wielu realnych zagrożeń ekonomicznych i kulturowych, przyjęły ich z otwartymi ramionami. Zgoła inaczej sprawa wygląda na włoskiej wyspie Lampedusa czy greckiej Lesbos, które codziennie zalewa fala uchodźców, głównie z Afryki i już nie za bardzo wiadomo, co z nimi robić. Bo nawet Niemcy to jednak nie USA, dokąd przed wojną wyjechało wielu Polaków za chlebem czy Wielka Brytania, chyba najbardziej wymieszana etnicznie przez zaszłości kolonialno-historyczne. We Francji emigranci domagają się coraz więcej praw dla siebie, żądając opieki socjalnej i swobód religijnych oraz obyczajowych, co w realny sposób zagraża rodzimej kulturze i historii. Istnieją też uzasadnione obawy, że wśród emigrantów przemycą się islamscy terroryści.

I teraz my borykamy się z tymi sprawami, w których główną rolę odgrywa polityka. I nie oceniając słuszności działań wojska na granicy z Białorusią i cynicznych gierek Łukaszenki, którego rząd obiecuje emigrantom łatwe przekroczenie granicy z RP, a potem kolejnej, już unijnej z Niemcami, bo to ten kraj jest celem tułaczy, którzy wiedzą, że tam znajdą zrozumienie i pomyślność finansową, choć ponoć większość z nich to kiepscy jednak pracownicy, to brutalne przepychanie ludzi po lesie, w błocie, wodzie i mrozie, jest co najmniej nieetyczne. Ci ludzie w większości uciekają od bomb i nędzy. Wydali na podróż ostatnie pieniądze, które okazały się wyrzucone w błoto. Staram się zrozumieć działania rządu, ale często pojąć nie mogę, dlaczego musimy być podobni do białoruskich żołnierzy; nie okazywać serca, zrozumienia i humanitarnej postawy z drugim człowiekiem. Czyż nie można migrantów aby przewieźć przez Polskę do Niemiec, jak już ich tak bardzo nie chcemy, czy też oni nie chcą wcale do Polski. Może jest ich za dużo, ale to w perspektywie czasu i tak nieuniknione. Gdzie empatia i współczucie dla brata? Zwłaszcza, kiedy jest malutkim, bezbronnym dzieckiem w łachmanach, śpiącym na zimnie w lesie. Czy chciałbyś; czy chciałabyś - by ono było Twoje?

Wawrzyniec Jasiński

Wybrali nowe władze

W sobotę 23 października odbyły się wybory wewnętrzne w strukturach Platformy Obywatelskiej. Są to jedyne bezpośrednie wybory partyjne w Polsce, gdzie wszyscy członkowie wybierają szefów struktur powiatowych, regionalnych i krajowych.

W województwie opolskim członkowie PO poparli kandydaturę Donalda Tuska na przewodniczącego Platformy Obywatelskiej na poziomie 97%.

Andrzej Buła ubiegający się o reelekcję na funkcję przewodniczącego regionu uzyskał wynik 96%.

Ponadto szefami struktur powiatowych zostali:

miasto Opole - wicemarszałek województwa opolskiego Zbigniew Kubalańca, który zastąpi na tej funkcji Tomasza Kostusia,

powiat opolski - wicestarosta opolski Leonarda Płoszaj, dotychczasowa przewodnicząca struktur,

powiat kluczborski - wicedyrektor Opolskiego Centrum Rozwoju Gospodarczego Dariusz Mazurczak, który zastąpi na tej funkcji Michała Nowaka,

powiat strzelecki - członek zarządu powiatu strzeleckiego Janusz Żyłka, dotychczasowy przewodniczący struktur,

powiat namysłowski - przedsiębiorca Jacek Fior,

powiat brzeski – przedsiębiorca Waldemar Wysocki, który zastąpi na tej funkcji Sebastiana Rachwalskiego,

powiat nyski - poseł na Sejm RP Rajmund Miller, który zastąpi na tej funkcji Bogusława Wierdaka,

powiat krapkowicki - starostwa Krapkowicki Maciej Sonik, dotychczasowy przewodniczący struktur,

powiat prudnicki - starosta prudnicki Radosław Roszkowski, który zastąpi na tej funkcji Franciszka Fejdycha,

powiat oleski - senator RP Beniamin Godyla, który na tej funkcji zastąpi Stanisława Belkę,

powiat kędzierzyńsko-kozielski - radny miejski Kędzierzyna-Koźla Michał Nowak, dotychczasowy przewodniczący struktur,

powiat głubczycki - radny sejmiku województwa opolskiego Zbigniew Ziółko, zastąpi na tej funkcji Jolantę Brzeszczak.

(mar)

eprasa.pl 79568f1814

INVESTDOM® nieruchomości
Zaufaj profesjonalistom!
Przyjmiemy do sprzedaży
i wynajmu domy, mieszkania, działki, lokale, aktualna oferta biura na stronie internetowej: www.investdom.pl lub w biurze Investdom Nieruchomości ul. Opolska 3, 47-300 Krapkowice, tel. 77 466 50 38

• NOWA INWESTYCJA DEWELOPERSKA! Na „OSIEDLU DĘBOWYM" w Gogolinie, 20 domów w zabudowie szeregowej, z ogródkiem i garażem! Domy o powierzchni 136 mkw z działką od 3 do 6 arów. BUDOWA ROZPOCZĘTA! Więcej informacji, tel. 77 466 50 38, 666 857 858, 666 312 818

• INWESTYCJA PREMIUM 1 MAJA 15 Do sprzedaży lokale usługowo- biurowe w centrum Krapkowic. Powierzchnie od 36 m2 – 60 m2. Więcej informacji, tel. 77 466 50 38, 666 857 858, 666 312 818

• SŁONECZNE TARASY komfortowe mieszkania z tarasem lub ogródkiem do wyłącznego korzystania, z przynależnym garażem i miejscem postojowym.

• Drugi etap inwestycji! więcej na www.investdom.pl, tel. 77 466 50 38, 666 312 818

• MIESZKANIA

• Żużela, 53,8 m² 3 pomieszczenia, parter, do kapitalnego remontu, 35 000 zł, więcej na www.investdom.pl, tel. 77 466 50 38, 666 857 858 (13716)

• Krapkowice, 53 m², 2 pkł, I piętro, , piwnica, 165 000 zł, więcej na www.investdom.pl, tel. 77 466 50 38, 666 857 858 (11130)

• Gogolin, 3pkł, 85 m², parter, piwnica, ogródek, 185 000 zł więcej na www.investdom.pl, tel. 77 466 50 38, 666 312 818 (13476)

• Krapkowice, 48,7 m², 3 pkł, I piętro, ogródek, dwa garaże, 189 000 zł, więcej na www.investdom.pl, tel. 77 466 50 38, 666 857 858 (13861)

• Krapkowice-Otmęt, 56 m², 3 pkł, IV piętro, piwnica, ogrzewanie miejskie, 210 000 zł, więcej na www.investdom.pl, tel. 77 466 50 38, 666 312 818 (14050)

• Gogolin-Osiedle Dębowe, 60,6 m², II p, 2x balkon, piwnica, miejsce postojowe, 357 894 zł, więcej na www.investdom.pl, tel. 77 466 50 38, 666 857 858 (13691)

• DOMY

• Krapkowice- Otmęt, dom w zabudowie bliźniaczej, 80m², działka 2,84 a, 295 000 zł, więcej na www.investdom.pl, tel. 77 466 50 38, 666 857 858

• Krapkowice, jednorodzinny, 4pkł, 90 m², działka 9 a, stan dobry, 350 000zł, więcej na www.investdom.pl, tel. 77 466 50 38, 666 312 818 (13472)

• Krapkowice, dwa domy w zabudowie bliźniaczej, 230m², działka 25 a, 489 000 zł, więcej na www.investdom.pl, tel. 77 466 50 38, 666 857 858 (6520)

• Krępna, wolno stojący, 204 m², działka 85a, stan dobry, 489 000 zł, więcej na www.investdom.pl, tel. 77 466 50 38, 666 857 858 (10976)

• Krapkowice, dwurodzinny, 4pkł, 230 m², działka 7 a, 559 000zł, więcej na www.investdom.pl, tel. 77 466 50 38, 666 312 818 (13576)

• Krapkowice, wielorodzinny, 7p3k3ł, 275 m², działka 5a, stan dobry, 620 000zł, więcej na www.investdom.pl, tel. 77 466 50 38, 666 312 818 (13004)

• Krapkowice- Otmęt, dom wolno stojący, 138 m², działka 6,83 a, stan b.dobry 650 000 zł, więcej na www.investdom.pl, tel. 77 466 50 38, 666 857 858

• Racławice Śląskie, wolno stojący, 202 m², działka 31a, podwyższony standard, 679 000 zł, więcej na www.investdom.pl, tel. 77 466 50 38, 666 857 858 (13714)

• Krapkowice, jednorodzinny, 184m², działka 15 a, piwnica, basen, sauna, domek dla gości, 870 000 zł, więcej na www.investdom.pl, tel. 77 466 50 38, 666 857 858 (8826)

• Żyrowa, granica parku krajobrazowego Góry Św. Anny, jednorodzinny, 3 kondygnacje, w całości podpiwniczony, 8 pk3ł, 300 m², garaż dwustanowiskowy, wiata, chata grillowa, zagospodarowana działka 24a, stan bardzo dobry, 1 220 000 zł, więcej na www.investdom.pl, tel. 77 466 50 38, 666 312 818 (13723)

• DZIAŁKI

• Malnia, budowlana, 5,4 a, media w granicy, 49 000 zł, więcej na www.investdom.pl, tel. 77 466 50 38, 666 857 858 (12467)

• Stradunia, usługowa, 8,1 a, media w granicy, 50 000 zł, więcej na www.investdom.pl tel. 77 466 50 38, 666 312 818 (13715)

• Chorula, budowlana, 27,86 a, media w granicy, 85 000 zł,więcej na www.investdom.pl, tel. 77 466 50 38, 666 857 858 (9053)

• Odrowąż, budowlana, 26 a, media w granicy, 159 360 zł więcej na www.investdom.pl, tel. 77 466 50 38, 666 857 858 (12316)

• Gwoździce, budowlana, 18 a, media w granicy, 239 000 zł więcej na www.investdom.pl, tel. 77 466 50 38, 666 857 858 (13635)

• LOKALE

• Stradunia, handlowo-usługowy, 108 m² parter, witryny, 75 000 zł, więcej na www.investdom.pl, tel. 77 466 50 38, 666 857 858 (13638)

• Krapkowice-ul. Ligonia, handlowo-usługowy, 75 m² parter, witryna, 175 000 zł, więcej na www.investdom.pl, tel. 77 466 50 38, 666 857 858 (13741)

• OBIEKT – Krapkowice – Opolska 77, 448m², 3 kondygnacje, działka 952 m², do remontu, 599 000 zł, więcej na www.investdom.pl, tel. 77 466 50 38, 666 857 858 (13860)

>> JAK NADAĆ OGŁOSZENIE

1. Wyślij mailem marketing@tygodnik-krapkowicki.pl
• Koszt: **13 zł za każde 10 słów**

2. **Wyślij sms:**
Wyślij sms na numer **79567** o treści **TK. po kropce wpisując treść ogłoszenia** (do 160 znaków, bez polskich znaków).
Koszt smsa **11,07 zł**.

USŁUGI

• **Renowacja stolarska** pianin przedwojennych i strojenie z naprawą tel. 662 046 560

• **Usługi tapicerskie.** Renowacje krzeseł, kanap, foteli. Duży wybór tkanin tel. 696 951 402

• **Mycie okien,** mycie okien, mycie okien tel. 698 663 722

ROLNICZE

• **Kupię ciągnik** rolniczy i inny sprzęt rolniczy tel. 602 811 423

Drewno Kominkowe
PU KOSTKA
Strzeleczki
Tel. 506 265 777

CHOROBY ŻYŁ I TĘTNIC
lek. med. Zbigniew Ludewicz
SPECJALISTA CHIRURG
żylaki, pajączki żylne
leczenie nieoperacyjne
skleroterapia, miniflebectomia
owrzodzenia podudzi
trudno gojące się rany
niedokrwienie kończyn
Krapkowice, ul. Konopnickiej 1
Wtorki, w godz. 15 - 16
Prószków, Pl. Zawadzkiego 2
Środy, w godz. 17 - 18
Rejestracja:
77 446 79 00 w godzinach 14 - 18
lub nr osobisty 500 292 399

Docieplenia, tynki maszynowe, gładzie, regipsy.
Tel. 602 139 443

Skład węgla Żużela
Najniższe ceny w okolicy!
Tel. 608 355 890

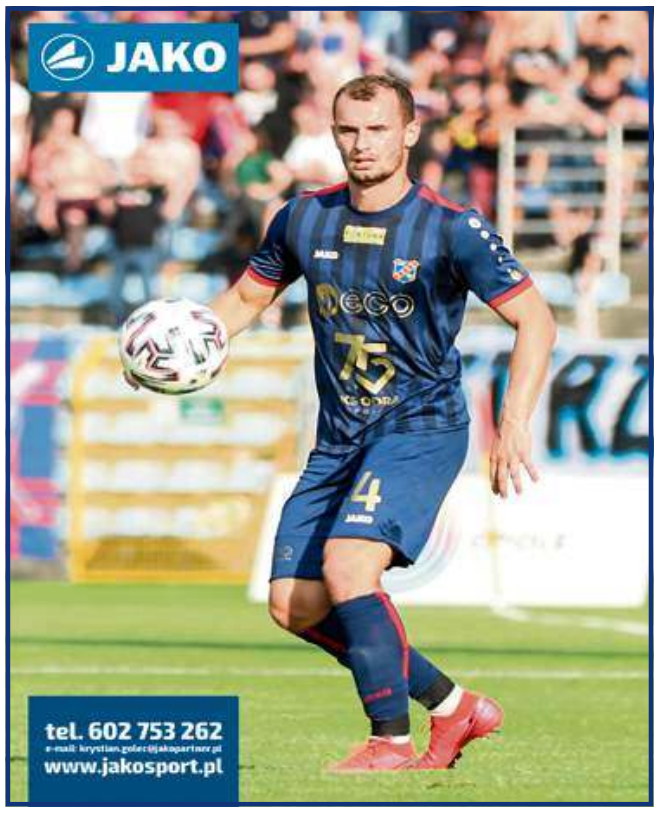

IMEX PIECHOTA Sp. z o.o. sp. k.
DOSTARCZAMY CIEPŁO DO TWOJEGO DOMU
WWW.IMEXPIECHOTA.EU
...BO PELLET
POCHODZI Z NATURY
EN plus A1 ISO 17225-2
PL 341

OPOLE UL. PORTOWA 7 TEL. 77 454 31 41 / 77 474 60 60

eprasa.pl 79568f1814

Nasi najmłodsi milusińscy - nasi przyszli Czytelnicy

Paulina Włodarczyk
z Mechnicy
ur. 24 X 2021 r.
córka Anety i Łukasza
3610 g, 56 cm

Weronika Kłak
z Gadzowic
ur. 24 X 2021 r.
córka Anny i Radosława
3170 g, 55 cm

Kuba Witulski
z Białej
ur. 24 X 2021 r.
syn Dominiki i Rafała
3190 g, 56 cm

Leon Staniszewski
z Krapkowic
ur. 22 X 2021 r.
syn Barbary i Łukasza
3790 g, 55 cm

Hanna Kołodziejczyk
z Walec
ur. 23 X 2021 r.
córka Moniki i Marka
3500 g, 55 cm

Zuzanna Kwoczek
z Grabiny
ur. 23 X 2021 r.
córka Danuty i Markusa
3600 g, 54 cm

Lilly Daniel
ze Steblowa
ur. 21 X 2021 r.
córka Wiktorii i Marka
3865 g, 58 cm

Na łamach „Tygodnika Krapkowickiego" publikujemy zdjęcia noworodków, które przyszły na świat w Krapkowickim Centrum Zdrowia. Jeśli chcecie pochwalić się swoimi pociechami, a minęliście się z naszym fotografem, czekamy na zdjęcia – wyślijcie je na adres redakcja@tygodnik-krapkowicki.info

Kącik Kulinarny Pani Irenki

Słodki smak dzieciństwa

Uwielbiałam, kiedy przed laty moja mama smażyła od czasu do czasu tzw. eierkuchy – placuszki na maślance. Cały dom pachniał smażonym ciastem, a ja potrafiłam zjeść ich bez liku, oprószone, albo i nie, cukrem pudrem. Każdy z nas ma zapewne podobne wspomnienia z dzieciństwa. Mogło to być ulubione ciasto czy ciastka, budyń czy kisiel. W czasach, kiedy w sklepach niemal nic nie było, babcia mojego męża robiła z kolei domowy kisiel na soku malinowym. Dzisiaj chyba nikomu nie chce się aż tak eksperymentować, bo wszystkiego wszędzie w bród. Jednak warto sobie przypomnieć co nieco z lat dawniejszych. Może nasze dzieci lub wnuki również odnajdą przyjemność z domowego wyrobu i będzie to dla nich zdrową odskocznią od sklepowych, śmieciowych słodkich fast-foodów. No więc, aby nie przedłużać, na najbliższy weekend sprężmy się, robiąc przy okazji niespodziankę domownikom i przygotujmy:

Budyniowe placuszki

Składniki:

1. 1,5 szklanki mleka
2. 1 op. budyniu waniliowgo
3. 1,5 szklanki mąki pszennej
4. 1 szklanka mąki tortowej
5. 1 jajko
6. 2 dag drożdży
7. 20 dag tłustego twarogu
8. pół łyżeczki ekstraktu waniliowego lub łyżeczka cukru waniliowego
9. 1/3 łyżeczki soli
10. masło klarowane lub dobry olej do smażenia
11. konfitura wiśniowa lub malinowa do dekoracji

Przepis:

- kruszymy drożdże w kubeczku i zalewamy ½ szklanki mleka, dosypujemy cukier i odstawiamy na 20 min. do rozmnożenia
- w misce mieszamy mąki, sól i budyń w proszku
- w innej miseczce wylewamy drożdże i dodajemy do nich twaróg i jajko, najlepiej miksując mikserem na wolnych obrotach lub dokładnie mieszając, dodając partiami ekstrakt waniliowy
- zmiksowaną masę dodajemy do masy z mąki, ciągle mieszając i dolewając resztę mleka; ciasto powinno mieć gęsto-leistą konsystencję
- po wymieszaniu całości ciasto odstawiamy w ciepłe miejsce przykryte ściereczką do wyrośnięcia – na ok. 30 min.
- na patelni rozgrzewamy masło klarowane lub olej i smażymy placuszki, nabierając partiami ciasto dużą łyżką, za każdym razem zanurzaną w zimnej wodzie
- smażymy dość krótko z obu stron, tak by placuszki nabrały ciemnożółtej barwy
- podajemy na talerzu udekorowane kleksem z ulubionej konfitury

Radość będzie obopólna – i tych jedzących z wdzięcznością, i nasza, bowiem nie ma lepszej satysfakcji niż sprawianie zadowolenia najbliższym. A i smaki dzieciństwa powrócą.

Pani Irenka

AUTO SZYBY
KRAPKOWICE
ul. Kozielska 4
507 047 894 77 446 05 86

MEDIASERWIS
Naprawy domowe:
- telewizorów, anten satelitarnych i naziemnych
- laptopów, tabletów i nawigacji
- montaż anten satelitarnych i naziemnych.
Malnia, ul. Opolska 22, tel. 467 17 43, kom. 604 782 443

TRANS-HOL ASSISTANCE
Pomoc drogowa, transport maszyn
605 041 902
601 486 314

POMOC DROGOWA
24H
507 047 894 GOGOLIN

Moldom USŁUGI BUDOWLANE
www.moldom.pl
USŁUGI BUDOWLANE
Muc Marcin tel. 601 424 051
Kosorowice ul. Borowa 18

Gabinet stomatologiczny
Otmęt ul.Hotelowa 4
Rejestracja:
Tel. 77 543 13 76
Kom. 506 580 183
Sobota od 9.00 do 14.00
Aldi dent

SMYKAŁA
BIŻUTERIA*ZEGARY
Baterie do aparatów słuchowych
Baterie do glukometrów
Baterie do ciśnieniomierzy
Krapkowice, ul. Rybacka 1, tel. 77 446 03 69
www.ezegary.pl

Praca dla
Opiekunów osób starszych w Niemczech
- ubezpieczenie i wysokie zarobki
- PRO-SENIOR (KRAZ 6933)
Tel. 668546354, 774428338

HTGUM SERWIS OGUMIENIA
OPONY - SPRZEDAŻ - SERWIS
KRAPKOWICE UL. OPOLSKA 77A TEL. 77 466 37 96 KOM. 608 076 280 www.htgum.pl
RÓŻNE MARKI DO 30% RABATU
DUNLOP MICHELIN FULDA PIRELLI GOODYEAR Continental Barum LASSA

Zapraszamy do naszych sklepów firmowych:
PIEKARNIA - CIASTKARNIA KRZYŚ Krzysztof Stempin ROGÓW OPOLSKI
- Krapkowice, Otmęt
- ul. Damrota 4/10
- ul. Kilińskiego (przy piekarni)
- ul. Os. XXX-lecia 6A
- ul. Żeromskiego 24
- Krapkowice, ul. Opolska 31A
- Rogów Opolski, ul. Opolska 14
- Strzeleczki, ul. Prudnicka 14
- Zdzieszowice, ul. Filarskiego 1A
TU KUPISZ TWÓJ TYGODNIK Krapkowicki
Smacznego Dnia!
Pieczemy na naturalnym zakwasie w tradycyjnym piecu węglowym

eprasa.pl 79568f1814

Piłka nożna – klasa A

Dograją przerwany mecz bez kibiców

Wydział Gier Opolskiego Związku Piłki Nożnej podjął decyzję w sprawie przerwanego meczu klasy A pomiędzy krapkowickim Otmętem a MKS-em Tułowice. Klub gospodarzy nadal czeka na decyzję Wydziału Dyscypliny, która najprawdopodobniej ogłoszona zostanie w najbliższy czwartek.

W sobotę 16 października na stadionie miejskim w Otmęcie doszło do skandalicznych scen z udziałem będących na obiekcie pseudokibiców Unii Krapkowice i fanów drużyny przyjezdnej. W 70. minucie pojedynku, przy prowadzeniu 2-0 dla gospodarzy, na płycie bocznego boiska doszło do bitwy, skutkiem której arbiter główny spotkania zakończył je przed czasem. Goście domagali się walkowera, a całej sprawie - na podstawie zgromadzonych dowodów – przyjrzał się Opolski Związek Piłki Nożnej, który kilka dni temu opublikował komunikat o treści: „W związku z niedokończonym w dniu 16.10.2021 r. meczem 9 kolejki, Klasy „A", grupa IV, pomiędzy drużynami: Otmęt FKS Krapkowice – MKS Tułowice, Wydział Gier wyznaczył termin dokończenia zawodów na dzień (czwartek) 11.11.2021 r., godzina 13:00 bez udziału publiczności". O komentarz w tej sprawie zwróciliśmy się do sekretarza Wydziału Gier OZPN Piotra Popiołka:

W czwartek 11 listopada Otmęt przystąpi do meczu z Tułowicami z zapasem dwóch goli. Jednego z nich zdobył Alan Leśniczak (z lewej).

- Dowody zebrane w tej sprawie wskazują niezbicie, że do bójki nie doszło z udziałem kibiców klubu gospodarzy, poza tym całe zajście miało miejsce na bocznym boisku, a więc nie miało miejsca wtargnięcie kibiców na murawę, gdzie odbywały się zawody piłkarskie. Na tej podstawie uznaliśmy, że idąc z duchem sportu, trzeba pozwolić na dokończenie meczu. Taką wolę wcześniej wyrazili zresztą przedstawiciele obu klubów, czyli Otmętu i MKS-u Tułowice.

Jedyną sankcją związaną z dokończeniem tego spotkania jest to, że będzie mogło się ono odbyć bez udziału kibiców.

– Myślę, że to bardzo dobra wiadomość nie tylko dla nas, ale i dla naszych rywali. Zaraz po zakończeniu przerwanego meczu przeprosiłem prezesa klubu z Tułowic, a kilka dni później wyjaśniłem mu, że nasi kibice nie mieli nic wspólnego z wydarzeniami, które miały miejsce poza boiskiem. Dogadaliśmy się nawet co do tego, że chcemy dograć brakujące 20 minut w dodatkowym terminie. Zaproponowaliśmy nawet pokrycie połowy kosztów dojazdu drużynie z Tułowic. Przeciwnik przystał na złożoną propozycję i pozostało tylko czekać do 11 listopada, by w sportowej atmosferze dokończyć te zawody – zaznaczał prezes Otmętu Fans Krapkowice Piotr Adamek.

W czwartkowym komunikacie Wydziału Dyscypliny nie było żadnej decyzji związanej z karą dla Otmętu za niewłaściwe zabezpieczenie meczu. Takowej – o ile w ogóle zapadnie – można się więc spodziewać na kolejnym posiedzeniu Wydziału Gier w tym tygodniu.

(raul)

Piłka ręczna – I liga kobiet

Przegrały wysoko w Gliwicach

Dotkliwej porażki w Gliwicach doznały szczypiornistki Otmętu Krapkowice. Meczu nie dokończyła kapitan naszej drużyny - Natalia Staszkiewicz, którą na początku drugiej połowy służby medyczne zabrały karetką pogotowia do szpitala.

To nie był dobry mecz w wykonaniu naszej drużyny. W pierwszej połowie podopieczne trenera Macieja Haupy zdołały rzucić ledwie 4 bramki, a że gospodynie uczyniły to niemal trzykrotnie więcej, biało-zielone już na półmetku zawodów „stanęły pod ścianą". Dwa z czterech trafień Otmętu zaliczyła najskuteczniejsza zawodniczka naszej drużyny – Katarzyna Czapracka. Niestety, ona również opuściła plac gry długo przed końcowym gwizdkiem, bo w 51. minucie zarobiła trzecią dwuminutową karę i powędrowała do szatni. Kluczowym dla rozmiarów porażki był początkowy fragment sobotniego pojedynku. Miejscowe najpierw odskoczyły na 4-0, by między 13. a 20. minutą zdobyć kolejnych pięć goli i na tablicy świetlnej pojawił się rezultat 9-1. W końcówce premierowej odsłony krapkowiczanki znowu miały przestój, a gliwiczanki z zimną krwią robiły, co do nich należało i przed zmianą stron prowadziły zdecydowanie, bo aż 15-4. W drugiej części trwał wyrównany pojedynek, ale na zniwelowanie tak sporych strat osłabione brakiem „Stachy" przyjezdne nie miały wielu argumentów. Na kole kilka razy skutecznie przepchała się Agnieszka Gołąbek (4 bramki), aktywna w rozegraniu Czapracka do wykluczenia zdążyła jeszcze trzykrotnie trafić do siatki, a bramkowe „dublety" w wykonaniu Marceliny Migoń, Aleksandry Stopy i Agnieszki Blozik pozwoliły jedynie utrzymać kilkunastobramkowy dystans do rywalek. Skończyło się na porażce Otmętu różnicą 12 goli i o wyjazdowym meczu do Gliwic trzeba jak najszybciej zapomnieć.

W Gliwicach Katarzyna Czapracka rzuciła dla Otmętu najwięcej bramek, ale też opuściła plac gry z czerwoną kartką.

– Kontuzja odniesiona w tym meczu przez Natalię Staszkiewicz wyklucza ją z gry na około dwa, a nawet trzy tygodnie. W następnych meczach będziemy więc musieli radzić sobie bez naszej rozgrywającej – mówił prezes Otmętu Krapkowice Bartosz Banachowski.

W klasyfikacji strzelczyń grupy B kobiecego zaplecza Superligi Staszkiewicz zajmuje obecnie 4. miejsce z dorobkiem 20 goli. O jedno trafienie wyprzedza ją Sabina Radlak z chorzowskiego Ruchu, o dwa klubowa koleżanka Katarzyna Czapracka (23 bramki), natomiast stawce najskuteczniejszych przewodzi inna zawodniczka „Niebieskich" – Marcelina Polańska (26 bramek).

W kolejnej rundzie spotkań zaplanowanej na sobotę 30 października na godz. 18.00 w Krapkowicach zaprezentuje się Zgoda Ruda Śląska, która w minionej kolejce uległa wysoko Karkonoszom.

PIŁKA RĘCZNA KOBIET - I LIGA (GRUPA B)

4. KOLEJKA:

SOŚNICA GLIWICE – OTMĘT KRAPKOWICE 29-17

CRACOVIA 1906 KRAKÓW – SPR OLKUSZ 18-24

ZGODA RUDA ŚLĄSKA – KARKONOSZE JELENIA GÓRA 23-43

ChKS ŁÓDŹ – RUCH CHORZÓW 19-35

HANDBALL WROCŁAW – MTS ŻORY 24-36

DZIEWIĄTKA LEGNICA – pauza

TABELA

1.RUCH CHORZÓW	4	12	163-79
2.MTS ŻORY	4	12	134-87
3.JELENIA GÓRA	3	9	103-73
4.DZIEWIĄTKA LEGNICA	3	6	90-84
5.OTMĘT KRAPKOWICE	**4**	**6**	**91-105**
6.SPR OLKUSZ	3	3	74-76
7.SOŚNICA GLIWICE	3	3	75-86
8. WROCŁAW	3	3	89-104
9.ZGODA RUDA ŚL.	3	3	80-112
10.CRACOVIA 1906	4	0	84-120
11.ChKS ŁÓDŹ	3	0	67-106

(raul)

Protokół:

Sośnica Gliwice - Otmęt Krapkowice 29-17 (15-4)

Otmęt Krapkowice: Cierpioł, Korzec – Staszkiewicz, Juzkiewicz, Blozik 2, Gołąbek 4, Szwajkiewicz, Kuźnik 1, Zwolenik, Kuźmik, Stopa 3, Banasiak, Nastałek, Czapracka 5, Stańczyk, Migoń 2.

Trener: Maciej HAUPA.

Kary: Sośnica – 8 min.; Otmęt – 14 min.

Czerwona kartka: Czapracka – 51 min. (gradacja kar).

eprasa.pl 79568f1814

Piłka nożna – IV liga

Gogolin znowu „w plecy”

MKS Gogolin doznał najwyższej porażki w lidze od ponad dwóch lat, przegrywając w Nysie aż 1-6. To już siódma przegrana piłkarzy z miasta Karlika i Karolinki i zarazem czwarta z rzędu w obecnym sezonie.

W starciu z Polonią Nysa gogolinianie nie byliby faworytem, grając nawet w optymalnym składzie, ale wyjazd na mecz z zespołem aspirującym do gry w III lidze w dotkliwie okrojonym zestawieniu z pewnością musiał budzić niepokój trenera żółto-czarnych.

– To już kolejny nasz mecz, przed którym mam ogromne problemy z zestawieniem choćby wyjściowej jedenastki – rozkładał ręce tuż przed wejściem do autokaru coach gogolinian Adrian Pajączkowski. – Do Nysy jedziemy z jedenastoma chłopakami trenującymi z pierwszym zespołem, w tym jest dwóch bramkarzy, a resztę kadry uzupełniłem naszą młodzieżą z drużyn juniorskich.

Do „podstawy” załapał się więc mający największe doświadczenie z młodych – Szymon Weinert, a reszta jego kolegów mogła się swobodnie rozsiąść na ławce rezerwowych, na której było sporo wolnego miejsca. Oprócz golkipera Eryka Banacha pojawili się na niej jedynie anonimowi na czwartoligowych boiskach: Tomasz Tworek, Gracjan Heinzer oraz Konrad Titz.

– Dałem pograć wszystkim młodym zawodnikom z pola, których zabrałem na ten mecz. Graliśmy więc tym, na co aktualnie nas stać, ale z taką drużyną jak Polonia Nysa trudno było liczyć na cokolwiek lepszego – ocenił szkoleniowiec MKS-u.

Jego ekipa zupełnie nieźle radziła sobie do przerwy. W połowie zawodów gospodarze prowadzili tylko 1-0, mając spore problemy w oszukaniu dobrze zorganizowanej defensywy przyjezdnych. Wszystko posypało się jednak na początku drugiej odsłony, gdy nysanie wykorzystali kilka indywidualnych błędów graczy z Gogolina i w ciągu kwadransa zdobyli trzy kolejne bramki. W końcówce dołożyli jeszcze dwie, a gola „na otarcie łez” dla MKS-u ładnym uderzeniem zdobył Tworek. W najbliższej kolejce o przełamanie fatalnej passy będzie gogolinianom ciężko, bo przy Kasztanowej stawi się mający zdecydowanie lepsze statystyki Agroplon Głuszyna (7 zwycięstw, 2 remisy i 3 porażki). Ten mecz zaplanowano na sobotę 30 października na godz. 11.00.

Piotr Tworek (w środku) w drugiej połowie znalazł sposób na pokonanie bramkarza z Nysy.

BS IV LIGA

13. KOLEJKA:

POLONIA NYSA - MKS GOGOLIN 6:1

RUCH ZDZIESZOWICE - ODRA II OPOLE 1:1

SKOROGOSZCZ - UNIA KRAPKOWICE 1:1

PIOTRÓWKA - PIAST STRZELCE OPOLSKIE 2:2

AGROPLON GŁUSZYNA - TOR DOBRZEŃ WIELKI 5:1

CHEMIK K-KOŹLE - OKS OLESNO 0:3

PO-RA-WIE WIĘKSZYCE - MAŁAPANEW OZIMEK 2:0

VICTORIA CHRÓŚCICE - STAROWICE DOLNE 2:4

SKALNIK GRACZE - FORTUNA GŁOGÓWEK 0:4

POLONIA GŁUBCZYCE - PAUZA

TABELA

1. POLONIA NYSA	13	32	34:7
2.ZDZIESZOWICE	**12**	**29**	**33:10**
3.GŁUBCZYCE	12	25	26:12
4.GŁOGÓWEK	13	24	24:13
5.GŁUSZYNA	12	23	22:11
6.STAROWICE DOLNE	13	23	25:19
7.UNIA KRAPKOWICE	**12**	**21**	**16:6**
8.ODRA II OPOLE	12	21	20:13
9.PIOTRÓWKA	13	19	22:19
10.WIĘKSZYCE	12	16	16:16
11. OZIMEK	12	16	19:20
12.OKS OLESNO	12	13	17:20
13.STRZELCE OP.	12	11	16:20
14.SKALNIK GRACZE	12	11	11:27
15.MKS GOGOLIN	**12**	**9**	**18:32**
16.CHEMIK K-KOŹLE	12	7	9:26
17. CHRÓŚCICE	12	7	13:26
18.TOR DOBRZEŃ W.	12	6	17:37
19. SKOROGOSZCZ	12	5	14:38

(raul)

Protokół:

Polonia Nysa - Agroplon Głuszyna 6-1 (1-0)

1-0 Rakoczy-29., 2-0 Pisula-54., 3-0 Pisula-65., 4-0 Nazar-68., 5-0 Ostrowski-72., 6-0 Sikora-84., 6-1 Tworek-89.

MKS Gogolin: Bikowski – Rusin, Weinert (46.Tworek), Szydłowski, Mrosek, Błoński, Krzyżowski, Wróblewski, Wacław, Mikołajczyk (70.Titz), Kipka (74.Heinzer). **Trener:** Adrian PAJĄCZKOWSKI.

Żółte kartki: Wróblewski, Titz.

Piłka nożna – Terytorialny Puchar Polski

Rozlosowano pucharowe pary

W siedzibie Opolskiego Związku Piłki Nożnej dokonano losowania par 1/4 finału Terytorialnego Pucharu Polski edycji 2023/2024. W regionie krapkowickim udział na tym szczeblu rozgrywek kontynuuje 7 drużyn.

Wolny los przypadł Otmętowi Krapkowice, który w terminie rozgrywania pucharowej „ćwiartki” dogra przerwany mecz klasy A z MKS-em Tułowice (piszemy o tym w materiale obok – przyp. red.). Atut własnego boiska będą miały ekipy z Żyrowej, Strzeleczek i Łowkowic. Victoria ugości bowiem Stradunię, Strzeleczki podejmą Żywocice, a łowkowiczanie przed własną publicznością zmierzą się z Kosmosem Dobra. Mecze tej fazy Pucharu Tysiąca Drużyn zaplanowano na 11 listopada na godzinę 13.00. To jednak nie będzie koniec pucharowego grania w tym roku. Spotkania półfinałowe wyznaczono bowiem na 21 listopada, a tego dnia zwycięzca meczu Strzeleczki – Żywocice w roli gospodarza trafi na kogoś z pary Żyrowa – Stradunia, natomiast Otmęt na wyjeździe skonfrontuje swe umiejętności z wygranym z meczu Łowkowice – Dobra. Powiatowy finał odbędzie się 16 kwietnia 2022 roku, natomiast finał regionalny z udziałem triumfatorów w powiecie krapkowickim i powiecie strzeleckim - 16 czerwca przyszłego roku.

1/4 FINAŁU - 11 LISTOPADA, g. 13.00

STRZELECZKI - ŻYWOCICE

VICTORIA ŻYROWA – STRADUNIA

ŁOWKOWICE – KOSMOS DOBRA

OTMĘT KRAPKOWICE – wolny los

1/2 FINAŁU - 21 LISTOPADA, g. 13.00

STRZELECZKI/ŻYWOCICE – ŻYROWA/STRADUNIA

ŁOWKOWICE/DOBRA – OTMĘT KRAPKOWICE

FINAŁ POWIATOWY - 16 KWIETNIA 2022 r., g. 13.00

FINAŁ REGIONALNY – 16 CZERWCA 2022 r., g. 15.00

(raul)

Podsumowanie sezonu

W sobotę 23 października spotkali się hodowcy gołębi pocztowych sekcji Gogolin i Karłubiec, by wręczyć nagrody i podsumować kończący się sezon lotowy.

Wspólne spotkanie dało możliwość integracji, wymiany doświadczeń, omówienia trudów minionego sezonu i snucia planów na przyszłość. W spotkaniu wziął udział burmistrz Gogolina Joachim Wojtala i dyrektor Zespołu Rekreacyjno-Sportowego w Gogolinie Piotr Giecewicz, którzy wspierają działalność sportową stowarzyszenia i mogli wręczyć mistrzowskie puchary.

Sezon rozpoczęty z utrudnieniami w postaci ptasiej grypy był nieco krótszy, lecz nie należał do łatwych, dynamiczne zmiany pogody utrudniały przeprowadzenie konkursów.

Mistrzowie sekcji Gogolin i Karłubiec 2021.

Ostatecznie wszystko się udało, loty były wymagające, lecz przebiegły bez większych trudności przy minimalnych stratach. Odbyło się 12 lotów dla gołębi dorosłych i 7 lotów dla gołębi młodych, średnio na każdy lot wkładanych było 930 dorosłych i 890 młodych gołębi.

W sporcie gołębiarskim różnych rywalizacji jest wiele w zależności od dystansu i każdy może odnaleźć się w jakiejś konkurencji, ale klasyfikacja ogólna pokazuje, że mistrz jest tylko jeden.

Klasyfikacja końcowa

Sekcja Gogolin

Gołębie dorosłe

1. Ryszard Lebiedziejewski
2. Piotr Kanz
3. Józef Nocoń

Gołębie młode

1. Grochla TEAM (Mateusz i Damian)
2. Jerzy Holewa
3. Gerard Gabor

Sekcja Karłubiec

Gołębie dorosłe

1. Gabor Jan, Roland, Małgorzata
2. Joachim Konieczko
3. Marek i Dariusz Żukliński

Gołębie młode

1. Marek i Dariusz Żukliński
2. Joachim Konieczko
3. Andrzej Holewa

Wszystkim uczestnikom lotów serdeczne gratulacje i podziękowania za sportową rywalizację w duchu fair play. Życzymy wszystkim hodowcom dobrych lotów w przyszłym sezonie.

(mar)

eprasa.pl 79568f1814

GRUPA psb

GEBO
SKŁAD MATERIAŁÓW BUDOWLANYCH

ZNAJDŹ NAS NA facebook

FARBY I MIESZALNIA

ELEKTRONARZĘDZIA I NARZĘDZIA RĘCZNE

KOSTKA BRUKOWA I OGRODZENIA

MATERIAŁY BUDOWLANE

WEŁNA MINERALNA URSA
DF32, grubość: 5,10, 15 cm
DF35 , grubość: 5, 10, 15, 18, 20 cm

FARBA AKRYLOWA DO ŚCIAN I SUFITÓW BIAŁA
DOSTĘPNE OPAKOWANIA:
2.5, 5, 10, 15 L

GŁADŹ SZPACHLOWA
PROFINISZ AKORD KABE
DOSTĘPNE OPAKOWANIA: 30 KG

CERESIT IN 46
DOSTĘPNE OPAKOWANIA: 3 KG, 25 KG

FARBY FASADOWE ŚNIEŻKA BIAŁA I KOLORY
DOSTĘPNE OPAKOWANIA:
1L, 5L, 10L

NOBILES NOBILIT PLUS BIAŁY 9L

CERESIT CM11
DOSTĘPNE OPAKOWANIA: 5 KG, 25 KG

CERESIT CM16
DOSTĘPNE OPAKOWANIA: 25 KG

ROBELIT PŁYTY KOMOROWE
FORMAT PŁYTY 105 X 200 CM
DOSTĘPNE GRUBOŚCI:
4.5, 6, 8, 10 MM

OGRODZENIA ŁUPANE DREWBET
RÓŻNE KOLORY I KONFIGURACJE

PEŁNY ASORTYMENT
DO SUCHEJ ZABUDOWY

ŚRUBY I WKRĘTY
NAJWIĘKSZY WYBÓR
KOŁKÓW,ŚRUB,
NAKRĘTEK ORAZ WKRĘTÓW
DO DREWNA I METALU

ZAPRAWY MONTAŻOWE
CERESIT CX5, CX15 i CX20
DOSTĘPNE OPAKOWANIA:
2KG, 5KG, 20 KG I 25 KG

PAPA (RÓŻNE RODZAJE)

BLOCZKI BETONOWE, CEGŁY PEŁNE, CEGŁY KLINKIEROWE, PUSTAKI POROTHERM ORAZ BLOCZKI GAZOBETONOWE SOLBET

BLACHODACHÓWKA BLACH-POL
RÓŻNE WZORY DOSTĘPNE NA ZAMÓWIENIE
MAKSYMALNA DŁUGOŚĆ ARKUSZA 600 CM

DACHÓWKA CERAMICZNA BRAAS
(RÓŻNE KOLORY I MODELE)

IZOLACJA DACHU
TECHNONICOL MASTER
DOSTĘPNE OPAKOWANIA:
3 KG, 10 KG, 18 KG

*Zdjęcia produktów zamieszczonych na niniejszej stronie reklamowej mogą się nieznacznie różnić od towarów znajdujących się w sprzedaży.

Gogolin, ul. Konopnickiej 19, tel. 77 407 60 30

eprasa.pl 79568f1814