DZIŚ STREFA BIZNESU
TU ZAROBKI ROSNĄ NAJSZYBCIEJ
FIRMY BIJĄ SIĘ O SPECJALISTÓW Z TYCH BRANŻ

Nr ISSN 2353-6179
Nr indeksu 350-281

www.gloswielkopolski.pl

Nr 220 (25.103) | Wydanie 1 | Cena 5,00 zł (w tym 8% VAT)

Wtorek, 22.09.2026

81 *lat*

GŁOS WIELKOPOLSKI

Relaks

Krzyżówki do kawy. Nowości w programie TV

Bezpieczeństwo

Hejt po nagraniu z biblioteki. Dzieci prawie zaszczuły dziewczynkę

Przerobione zdjęcie stało się początkiem internetowego hejtu. Dzieci udostępniały kadr dalej, żeby wyśmiać swoją rówieśniczkę.
– Str. 4

Zdrowie

Szczepienia już dostępne. Sezon infekcji ruszył, ale nie jest za późno

Niektóre grupy społeczne uprawnione są do darmowych szczepień. Jeśli musisz zapłacić – koszt nie jest wysoki.
– Str. 5

Czy za spotkanie z Karolem Nawrockim trzeba było płacić? Szokujące doniesienia dziennikarzy
– Str. 6

Sylwia Konieczna, wicedyrektor szpitala Degi, pokazuje nam nowe skrzydła placówki. Będzie ultranowocześnie
– Str. 5

FOT. ADAM JASTRZĘBOWSKI

Gorący temat

Aż 15 miliardów złotych zostanie w Wielkopolsce? Trwają zabiegi

Szymon Paź

Choć jedne media odtrąbiły już sukces Dolnego Śląska, inne – Lubuskiego, a jeszcze inne – Wielkopolski – to zabiegi o lokalizację największej amerykańskiej bazy wciąż trwają. Z naszego regionu brane są pod uwagę dwie lokalizacje. I przyniosą regionowi nie tylko bezpieczeństwo, ale też ogromne korzyści gospodarcze.

W Poznaniu i Powidzu - czyli dwóch lokalizacjach w Wielkopolsce, które brane są pod uwagę, już stacjonują Amerykanie. Są to jednak niewielkie kontyngentny. I choć w Powidzu zbudowano ogromny magazyn sprzętu – wcale nie przesądza to o przewadze tego miejsca. Jeśli Amerykanie wybiorą Poznań – będzie to tylko umowna nazwa bazy, ponieważ, o czym Głos Wielkopolski już informował, w rzeczywistości brane są pod uwagę tereny nieopodal Obornik, dziś jeszcze niezagospodarowane.

FOT. KRZYSZTOF KAPICA

Amerykańska baza to nie tylko sprzęt. To całe miasto

Chodzi bowiem o ogromną inwestycję. Zdaniem ministra obrony Władysława Kosiniaka-Kamysza – to nawet 15-17 mld zł. – To nie jest przyjście samych żołnierzy, bo takich już mamy w Polsce, ale też rodzin na stałe, czyli szkoła, miejsce odpoczynku, aktywność sportowa, kultura, to wszystko musi być zabezpieczone – mówił w Sejmie w piątek, 18 września minister obrony.

Jak przyznaje Jacek Bogusławski, wicemarszałek Wielkopolski, oba województwa uznawane za faworytów – dolnośląskie i wielkopolskie – bardzo intensywnie próbują przekonywać do swoich atutów. Paweł Gancarz, marszałek dolnośląski mówił, że atutem Wrocławia i Oleśnicy są m.in. rozbudowywane pod kątem US Army lotnisko we Wrocławiu, infrastruktura, dostęp do kultury i edukacji.

Ale to Poznań i Wielkopolska mają już struktury nie tylko infrastrukturalne, ale i wojskowe, zdolne pracować nad powołaniem do życia tak ogromnego obiektu, jak nowa baza.
– Str. 3

Turystyka

Ceny noclegów coraz większe, a hotele mimo to pełne

Maciej Szymkowiak

Tak dobrego lata dla poznańskiej turystyki jeszcze nie było. I chociaż hotele zwiększyły ceny noclegu, to nie zmieniło to poziomu ich obłożenia.

Jeszcze w 2023 roku obłożenie hoteli w wakacje było na poziomie około 56 procent.

– Cieszyliśmy się wtedy, bo odbudowaliśmy obłożenie z wakacji sprzed pandemii, czyli z 2019 roku. Dzisiaj wiemy, że obłożenie w lipcu i sierpniu jest mniej więcej na poziomie 75 procent, to oznacza, że średnio trzy na cztery pokoje są sprzedane każdego dnia wakacji. To bardzo dobry wynik i jeszcze kilka lat mało kto go prognozował – mówi Jan Mazurczak, prezes Poznańskiej Lokalnej Organizacji Turystycznej. – Przeskoczyliśmy błyskawicznie z tymi wakacjami do wysokiego sezonu.

Poznań ma być przygotowany do hotelowego boomu, który już niedługo. W październiku otwarcie nowego hotelu – Four Points by Sheraton. Inwestorzy odkryli, że turystyka w Poznaniu wystrzeliła w górę. Teraz będzie trzeba sprostać wyzwaniu, aby nowe, prestiżowe hotele zarabiały, ale nie kosztem już istniejących.

– Turystyka rośnie z kilku powodów, ale przede wszystkim dlatego, że Poznań po prostu się bardzo podoba. Coraz więcej przyjeżdża tu dziennikarzy i influencerów, którzy opisują nasze miasto bardzo pozytywnie – dodaje Jan Mazurczak.
– Str. 2

eprasa.pl 7962ae4dae

POLECAMY

JUTRO: Tak rozpoznasz zawał serca CZWARTEK: Jak polscy żołnierze walczyli w Kołobrzegu

22.09.2026
Wtorek

Dziś imieniny obchodzą: Tomasz, Joachim, Daria
Telefon alarmowy: 112

GŁOS WIELKOPOLSKI

Redaktor naczelny Leszek Waligóra
Z-ca redaktora naczelnego Monika Kaczyńska
Wydawca Leszek Waligóra, Monika Kaczyńska, Radek Patroniak, Justyna Piasecka-Gabryel

www.gloswielkopolski.pl

Polska Press Makroregion Wielkopolska Kujawsko-Pomorskie
Redakcja ul. Grunwaldzka 19, 60-782 Poznań, tel. 61 869 41 00, 61 860 60 00; redakcja@glos.com
Prezes Makroregionu Marek Ciesielski
Dyrektor reklamy Agnieszka Perlińska
Druk Polska Press Oddział Poligrafia, 85-438 Bydgoszcz, ul. Grunwaldzka 229

POLSKA PRESS GRUPA

Wydawca Polska Press Sp. z o.o. ul. Domaniewska 45, 02-672 Warszawa, tel. 22 201 44 00, fax: 22 201 44 10
p.o. Prezes Zarządu Polska Press Grupy Elżbieta Żuraw
Redaktor naczelny Polska Press Grupy Marek Twaróg
Projekt graficzny, dyrektor artystyczny PPG Tomasz Bocheński
Dyrektor kolportażu PPG Tomasz Osoliński
Biuro Konsumenta PPG biurokonsumenta@polskapress.pl, tel. 12 688 85 10

©℗ - umieszczenie takich dwóch znaków przy Artykule, w szczególności przy Aktualnym Artykule, oznacza możliwość jego dalszego rozpowszechniania tylko i wyłącznie po uiszczeniu opłaty zgodnie z cennikiem zamieszczonym na stronie www.gloswielkopolski.pl/tresci i w zgodzie z postanowieniami niniejszego regulaminu.

POZNAŃ

Awaryjne prace w centrum Poznania. Objazdy i utrudnienia

Szymon Paź

Dziś, we wtorek, 22 września rusza interwencyjna naprawa torowiska na trasie przez Most św. Rocha w Poznaniu

– W ubiegłym tygodniu nasi torowcy wykryli pęknięcie płyty torowej spowodowane wypłukaniem jej podbudowy – tłumaczy Agnieszka Smogulecka, rzeczniczka MPK Poznań. Jak mówi, prawdopodobną przyczyną jest uszkodzenie nieużywanego kanału kanalizacji, który znajduje się pod fragmentem torowiska na ul. gen. Dowbora-Muśnickiego. W związku z tym, że nie znana jest w pełni przyczyna problemów, a tym samym zakres prac, jakie trzeba wykonać, by ponownie umożliwić ruch tramwajów trasą przez Most Rocha, trudno dziś określić ile czasu potrwa naprawa. W efekcie trasa tramwajowa przez Most św. Rocha będzie nieczynna do odwołania.

Linie 3, 8, 13 i 16 pojadą objazdem przez ul. Strzelecką i Most Królowej Jadwigi do Ronda Rataje. Podobnie linie nocne 201 i 202. Przez Most Rocha skierowane zostaną autobusy linii 174 i 190. Linia 5 zostanie zawieszona, a linia 17 pojedzie dwukrotnie częściej.

Zmiany dotkną też linię 2, która z Rynku Wildeckiego pojedzie na Rondo Kaponiera nie przez Dolną Wildę, Strzelecką i Aleje Marcinkowskiego, ale przez Wierzbięcice, Matyi i Towarową. Termin zakończenia prac i powrotu linii tramwajowych i autobusowych na zwykłe trasy nie jest jeszcze znana.

REDAKTORZY DYŻURNI

Widziałeś/łaś coś ciekawego? Chcesz tym się z nami podzielić? Zadzwoń do redaktora dyżurnego w wybranym mieście lub wyślij e-mail na wydawca@glos.com
Poznań: Marta Jarmuszczak– 61 860 60 82
Piła: Martin Nowak – 797 607 926
Kalisz: Mariusz Kurzajczyk – 502 499 351

AUTOPROMOCJA

Prenumeruj „Głos Wielkopolski”

tel. 61 333 22 60
bok.prenumerata@polskapress.pl
prenumerata.gloswielkopolski.pl

POGODA

dziś 16°C/7°C

jutro 17°C/6°C

TURYSTYKA

Rekordowe lato w Poznaniu

Maciej Szymkowiak

W lipcu i sierpniu średnie obłożenie hoteli sięgnęło około 75 proc., a ceny noclegów w sierpniu wzrosły o 16 proc. O rekordowym lecie rozmawiamy z Janem Mazurczakiem, prezesem Poznańskiej Lokalnej Organizacji Turystycznej.

FOT. WALDEMAR WYLEGALSKI

Jan Mazurczak, prezes Poznańskiej Lokalnej Organizacji Turystycznej

Tegoroczne lato było lepsze, niż zakładaliście?

Ono było najlepsze w historii. Zakładaliśmy, że takie będzie. Turystyka to jednak dosyć szeroki zbiór różnych biznesów.
Na pewno hotele zarobiły i miały największe obłożenie w historii. Nigdy wcześniej w poznańskich hotelach w wakacje nie spało tyle osób, które wydały na noclegi tyle pieniędzy. Turystyka to jednak także inne branże: turystyka zorganizowana, czyli biura podróży, przewodnicy, atrakcje turystyczne czy gastronomia. Wiemy, że nie wszędzie rynek rósł tak samo. Wynika to też z tego, że w niektórych branżach podaż usług rośnie nieco szybciej niż popyt. Na przykład w restauracjach w zeszłym roku zanotowaliśmy około sześćdziesiąt nowych lokali. Nie mamy jeszcze wszystkich statystyk z tych wakacji, więc trudno mi się do wszystkiego odnieść. Jeżeli jednak traktujemy obłożenie i ceny w hotelach jako papierek lakmusowy turystyki, to śmiało możemy powiedzieć, że doszliśmy do bardzo dobrego wyniku.

Wzrosło również to, ile turyści płacili za noclegi?

Tak, notujemy znaczący wzrost cen oferowanych przez poznańskie hotele w wakacje. Znów działa tu rynek, skoro Poznań staje się latem coraz bardziej popularny, ceny rosną. Jeszcze przez ostatnie dwa lata hotele były absolutnie najtańsze w ciągu roku spośród najpopularniejszych polskich miast. Teraz te ceny są porównywalne, a mimo to nadal ludzie przyjeżdżają. Ceny w poznańskich hotelach w sierpniu wzrosły średnio o 16 procent. Mimo to obłożenie jest takie samo jak rok temu, czyli mniej więcej na poziomie 75 procent.

Co było największym magnesem tego lata?

Po pierwsze udało się utrzymać średnie obłożenie. Ludzie przyjeżdżają do nas z Polski i z zagranicy na równym poziomie przez całe wakacje. Oczywiście absolutnie największym hitem jest BitterSweet Festival, bo zapewnił przez trzy dni w zasadzie 100-procentowe obłożenie w hotelach i wysokie ceny. Drugim bardzo dużym wydarzeniem były Mistrzostwa Świata w Sprincie Kajakowym i Parakajakarstwie. Odbyły się pod koniec sierpnia i również zapewniły bardzo wysokie obłożenie. Osiągamy tak dobre wyniki, kiedy mamy rosnący ruch turystyczny, dodatkowo wzmocniony wydarzeniami. Kiedyś mieliśmy same wydarzenia i obłożenie było na poziomie tych pięćdziesięciu kilku procent. Dzisiaj śmiało można powiedzieć, że wakacje w ciągu dwóch lat z niskiego sezonu stały się wysokim sezonem dla hoteli. Przeskoczyliśmy przez ten etap średniego sezonu. Dziś maj i czerwiec, które zazwyczaj były wysokim sezonem, mają takie samo obłożenie jak wakacje.
Z kolei czas od stycznia do kwietnia, mimo całkiem silnego biznesu, jest już gorszy niż wakacje.

Jakich połączeń najbardziej brakuje Poznaniowi?

Cieszymy się z jednego połączenia, które jest już zapowiedziane. To bezpośrednie połączenie do Barcelony-El Prat, czyli głównego lotniska barcelońskiego. Ryanair zacznie tu operować od końca października. W Poznaniu mamy sporo Hiszpanów, więc jestem przekonany, że będzie to połączenie nie tylko atrakcyjne dla Polaków, ale i dla Katalończyków. Nie ukrywam, że na naszej liście Madryt jest kolejnym takim połączeniem-marzeniem. Nie wiem, czy realnym, ale gdyby się pojawił, byłoby absolutnie fantastycznie, biorąc pod uwagę zainteresowanie Poznaniem. Mamy połączenia do Paryża Beauvais, ale gdyby to było jedno z głównych lotnisk w Paryżu, też byśmy byli zadowoleni, bo Francuzom także się u nas podoba.

Cała rozmowa na: gloswielkopolski.pl

eprasa.pl 7962ae4dae

WIELKOPOLSKA

• **Telefon** dziennikarza dyżurnego **61 860 60 82**
• **e-mail** redakcyjny **wydawca@glos.com**

WIELKOPOLSKA

Baza US Army w Polsce: „Liczymy na mądrość”

Szymon Paź

– Każdy chce pokazać się z najlepszej strony – mówi Jacek Bogusławski, wicemarszałek województwa wielkopolskiego.

O tym, że pod uwagę przez Amerykanów brane są przede wszystkim dolnośląskie miasta, Wrocław i Oleśnica, informował w środę, 16 września portal money.pl. – Bardzo dobre miejsce. Wrocław jest wysoko oceniany przez naszych partnerów amerykańskich, niezależnie od decyzji, jaka przed nami – mówił na Forum Ekonomicznym w Karpaczu minister obrony Władysław Kosiniak-Kamysz. – W grze pozostały już tylko dwie lokalizacje. Pierwszą jest Poznań, drugą – Powidz – informowała dzień później Wirtualna Polska. Następnego dnia Business Insider wskazywał zaś na lubuskie i zachodniopomorskie.

FOT. ADAM JASTRZĘBOWSKI

W Poznaniu już mieści się amerykańskie dowództwo w Polsce

– Każdy chce pokazać się z najlepszej strony – komentuje w rozmowie z „Głosem” Jacek Bogusławski, wicemarszałek województwa wielkopolskiego. Chodzi bowiem o ogromną inwestycję. Zdaniem Kosiniaka-Kamysza – nawet 15-17 mld zł. – To nie jest przyjście samych żołnierzy, bo takich już mamy w Polsce, ale też rodzin na stałe, czyli szkoła, miejsce odpoczynku, aktywność sportowa, kultura, to wszystko musi być zabezpieczone – mówił w Sejmie w piątek, 18 września minister obrony.

Jak przyznaje marszałek Bogusławski, oba województwa uznawane za faworytów – dolnośląskie i wielkopolskie – bardzo intensywnie próbują przekonywać do swoich atutów. Paweł Gancarz, marszałek dolnośląski mówił, że atutem Wrocławia i Oleśnicy są m.in. rozbudowywane pod kątem US Army lotnisko we Wrocławiu, infrastruktura, dostęp do kultury i edukacji. – Jako jedyny region w kraju skupiamy jednocześnie dowództwo Armii USA, strategiczny hub logistyczny NATO, infrastrukturę lotnictwa bojowego oraz nowoczesne zaplecze militarno-szkoleniowe. Wielkopolska to jeden z najbardziej rozwiniętych regionów Polski, łączący silną gospodarkę, wykwalifikowane kadry, nowoczesną infrastrukturę i wysoką jakość życia – kontruje Bogusławski. To w Poznaniu znajduje się centrum serwisowania amerykańskich czołgów Abrams, a w Powidzu znajduje się magazyn amerykańskiego sprzętu wojskowego APS-2 (Army Prepositioned Stock 2) przechowujący sprzęt dla brygady pancernej, przerzucanej w razie zagrożenia w ramach NATO. W Poznaniu i Powidzu działają też lotniska wojskowe dostosowane do standardów NATO.

W czwartek, 18 września prezydent USA, Donald Trump poinformował, że w rozmowach polsko-amerykańskich osiągnięto w ostatnich tygodniach znaczący postęp. Jak informował Onet, przedstawiciele US Army wizytowali proponowane przez Polskę miejsca dwa tygodnie temu. Trump napisał, że lokalizacja bazy może zostać ogłoszona „w najbliższym czasie”. Najwięksi optymiści liczą, że stanie się to w trakcie zaplanowanej na ten tydzień wizycie Kosiniaka-Kamysza w Waszyngtonie, gdzie ma się spotkać z sekretarzem obrony USA, Petem Hegsethem. Wielu komentatorów wskazuje jednak na listopad, a niektórzy twierdzą, że może to zająć nawet pół roku.

– Liczymy na mądrość naszych amerykańskich partnerów – mówi Bogusławski.

REKLAMA 0011583316

20 lat SYR Sp. z o.o. w Nowym Tomyślu. Od kilku montowanych produktów do 240 pracowników

Zaczynali od montażu zaledwie kilku artykułów, dziś zatrudniają w Nowym Tomyślu około 240 osób i przygotowują się do kolejnych inwestycji. Firma SYR Sp. z o.o. obchodzi w tym roku 20-lecie działalności. Jubileuszowe spotkanie zaplanowano na 25 września w Wąsowie. Dwie dekady funkcjonowania spółki to jednak nie tylko okazja do podsumowań – przedsiębiorstwo zapowiada dalszy rozwój zakładu, rozbudowę infrastruktury technicznej oraz zwiększanie poziomu produkcji.

SYR Sp. z o.o. rozpoczęła działalność gospodarczą w Nowym Tomyślu **27 lipca 2006 roku**. Polska spółka jest firmą córką rodzinnego przedsiębiorstwa **SYR Hans Sasserath GmbH & Co. KG** z siedzibą w Niemczech, które pozostaje jej stuprocentowym właścicielem.

Grupa specjalizuje się w produkcji zaworów bezpieczeństwa oraz armatury regulacyjnej przeznaczonej m.in. do wody pitnej i instalacji grzewczych. Rozwiązania marki znajdują zastosowanie zarówno w gospodarstwach domowych, jak i w przemyśle, a produkty SYR trafiają na rynki na całym świecie.

Zaczynali od kilku artykułów. Dziś zatrudniają 240 osób

Głównym obszarem działalności nowotomyskiej spółki są usługi związane z **montażem armatur zabezpieczających i regulujących przepływ wody**, w tym między innymi filtrów oraz reduktorów ciśnienia. Skala działalności przez dwie

dekady znacząco się jednak zmieniła. Firma rozpoczynała w Polsce od montażu kilku artykułów. W kolejnych latach ich liczba systematycznie rosła, a wraz z rozwojem przedsiębiorstwa zwiększało się również zatrudnienie.

Jeszcze w 2025 roku jego średni poziom wynosił **206 pracowników** i był znacznie wyższy niż rok wcześniej. **Obecnie SYR Sp. z o.o. w Nowym Tomyślu zatrudnia już około 240 osób.** To pokazuje skalę zmian, jakie zaszły w przedsiębiorstwie od początku jego działalności.

Po latach wynajmu firma kupiła nieruchomość

Ważnym momentem dla dalszego rozwoju przedsiębiorstwa był również **2023 rok**. Wtedy spółka zdecydowała się na zakup nieruchomości przy **ul. 3 Stycznia 72 w Nowym Tomyślu**, z której korzystała od początku swojej działalności w Polsce. Od 2006 roku obiekt był przez firmę wynajmowany.

Kolejne działania inwestycyjne podjęto w 2025 roku, kiedy zakupiono urządzenia mające poprawić efektywność świadczonych usług.

Na tym jednak plany SYR Sp. z o.o. się nie kończą. Zarząd zamierza **dalej rozwijać integrację pionową produkcji oraz stopniowo zwiększać poziom wytwórczości w nowotomyskim zakładzie**. Rozwijane mają być również bezpośrednie, globalne dostawy produktów.

Przed zakładem kolejne inwestycje

Rozwój działalności oznacza także potrzebę pozyskania dodatkowej przestrzeni. W związku z planami przedsiębiorstwa rozwiązano umowę najmu hali produkcyjnej z jej dotychczasowym najemcą. Teraz obiekt ma zostać przystosowany do potrzeb SYR Sp. z o.o.

Planowane inwestycje obejmują przede wszystkim **rozbudowę infrastruktury technicznej, prace posadzkarskie w przestrzeniach produkcyjnych, zakup dodatkowego sprzętu produkcyjnego i testowego oraz rozbudowę infrastruktury magazynowej**.

Według obecnych założeń zarządu w 2026 roku spółka spodziewa się stabilnego rozwoju gospodarczego z nieznacznie pozytywnym trendem dotyczącym zysków. Jednocześnie firma zaznacza, że realizowane inwestycje mogą mieć krótkoterminowy wpływ na wyniki, a sytuacja będzie również uzależniona od zewnętrznych uwarunkowań ekonomicznych. W tym roku nie są natomiast przewidywane zmiany właścicielskie. **100 proc. udziałów w nowotomyskiej spółce pozostaje w rękach Hans Sasserath GmbH & Co. KG.20 lat działalności będą świętować w Wąsowie**

Dwie dekady działalności firmy w Nowym Tomyślu będą okazją do wspólnego podsumowania drogi, jaką przedsiębiorstwo przeszło od 2006 roku. **Spotkanie z okazji 20-lecia SYR Sp. z o.o. odbędzie się 25 września w sali Wiatrak Pałacu Wąsowo.**

W jubileuszu mają uczestniczyć pracownicy przedsiębiorstwa, w tym członkowie zarządu: **Harald Hans Sasserath, Elisa Christina Sasserath-Kentsch oraz Matthias Willi Hecking** oraz zaproszeni goście, firmy współpracujące oraz włodarze miasta i powiatu.

Dwadzieścia lat obecności SYR Sp. z o.o. w Nowym Tomyślu to okres, w którym niewielka początkowo działalność montażowa przekształciła się w zakład zatrudniający dziś około **240 pracowników**. Zapowiadane inwestycje wskazują jednocześnie, że jubileusz ma być dla przedsiębiorstwa nie tylko momentem spojrzenia wstecz, ale także początkiem kolejnego etapu rozwoju.

eprasa.pl 7962ae4dae

BEZPIECZEŃSTWO

Hejt po nagraniu z biblioteki. Zmodyfikowane zdjęcie krążyło w sieci, sprawa trafiła na policję

Paweł Brzeźniak

Kadr z filmu przedstawiający uczennicę stał się przyczynkiem do hejtu. Oświadczenie po całej sytuacji wydała biblioteka, która opublikowała nagranie. Sprawą zajmie się policja.

Wystarczy ułamek sekundy i niefortunne ujęcie, by kadr z relacji z imprezy stał się przyczynkiem do hejtu. Z takim zjawiskiem w ostatnim czasie zmierzyła się jedna z uczennic w gminie Skoki. Kadr wycięty z opublikowanego nagrania, ośmieszający dziewczynkę, zaczął krążyć w internecie. Informacja na ten temat dotarła także do instytucji, która opublikowała film – Biblioteki Publicznej Miasta i Gminy im. E. Paukszty w Skokach.

FOT. PIXABAY

Niestety, jak wskazują eksperci zjawisko hejtu internetowego wśród uczniów występuje często

Oświadczenie biblioteki po hejcie

- Po otrzymaniu informacji, że wskazana klatka została wycięta z filmu i jest celowo rozpowszechniana pomiędzy rówieśnikami w celu wyśmiewania i ośmieszania dziewczynki, Biblioteka niezwłocznie usunęła z publikowanego materiału fragment, z którego pochodził przedmiotowy kadr - wskazują w wydanym oświadczeniu przedstawiciele placówki. Jak podkreślają, celem publikacji filmu było udokumentowanie wydarzenia kulturalnego, w którym wzięło udział około 80 uczniów.

- Dziewczynka, której dotyczy zaistniała sytuacja, znajdowała się na dalszym planie, jako jedna z wielu osób uczestniczących w wydarzeniu. Nie była przedmiotem indywidualnego nagrania ani bohaterką publikowanego materiału. Jak wynika z przekazanych Bibliotece informacji, z materiału została następnie wyodrębniona pojedyncza klatka, na której wygląd twarzy dziewczynki, w szczególności okolicy ust i zębów, został odwzorowany w sposób nienaturalny. Taki efekt mógł być związany ze sposobem rejestracji, kompresji lub przetwarzania obrazu. Biblioteka nie miała zamiaru przedstawiać małoletniej w sposób niekorzystny, ośmieszający ani naruszający jej godność- czytamy w oświadczeniu biblioteki.

O całym zdarzeniu powiadomiona została już policja.

Hejt wśród młodzieży

Niestety, jak wskazuje Agata Dawidowska, Rzeczniczka Praw Uczniowskich w Poznaniu, nie jest to odosobniony przypadek. - W szkołach te sprawy są dosyć częste, mam na myśli wykorzystywanie czy przerabianie opublikowanego wizerunku. Jest to rodzaj narzędzia przemocy rówieśniczej - wskazuje rzeczniczka.

Podkreśla, że aktualnie ważne jest, aby dziecko otrzymało wsparcie zarówno psychologiczne, jak i ze strony najbliższych.

- Wyzwaniem dla dorosłych będzie to, aby odpowiednio zająć się dziewczynką, która stała się ofiarą tego skrzywdzenia. Trzeba także zająć się wyciągnięciem konsekwencji wobec ucznia, który posłużył się czyimś wizerunkiem i naruszył dobra osobiste swojej rówieśniczki. Można pomyśleć o mediacji, przeprowadzić zajęcia na temat wizerunku i jego poszanowania w grupie rówieśniczej, na temat zasad bezpiecznej relacji. Trzeba też pamiętać, że ofiarami tego zdarzenia są wszystkie inne dzieci, które otrzymały to zdjęcie. One się teraz boją, że jakieś ich tzw. głupie zdjęcia, a każdy takie ma, zostaną wykorzystane w ten sam sposób i wyśmiane. Ofiar przemocy rówieśniczej jest w tym przypadku bardzo wiele i wszystkimi musimy się dobrze zająć - dodaje. Jednocześnie zdecydowała się na specjalny apel: - Apeluję do wszystkich dorosłych, którzy publikują zdjęcia, na których są dzieci, aby robić to z dużą rozwagą i zastanowieniem.

KULTURA

Jak tworzyć sztukę dla niemowlaków? Poznańska choreografka nagrodzona

Maciej Szymkowiak

Poznańska choreografka i kuratorka Hanna Bylka-Kanecka otrzymała Gwarancję Kultury 2026, czyli nagrodę TVP Kultura w kategorii „Taniec". Została także nominowana do niemieckiej nagrody teatralnej DER FAUST za spektakl „MOPPS".

Związaną z Poznaniem artystkę doceniono za otwieranie teatru tańca na najmłodszych widzów i ich rodziny oraz za pokazywanie, że taniec może być narzędziem wzmacniania więzi między pokoleniami. W jej spektaklach dzieci nie muszą być wyłącznie widzami. Mogą poruszać się, poznawać przestrzeń i uczestniczyć w przedstawieniu razem z dorosłymi.

Skąd zainteresowanie teatrem tańca dla dzieci?

- Zajmuję się choreografią dla rodzin. Najmłodsze dzieci, dla których robiłam spektakle, miały nawet trzy miesiące, więc trzylatki są już dla mnie całkiem duże - mówi artystka dla gloswielkopolski.pl. i dodaje, że kiedy kilkanaście lat temu została mamą, oferta kulturalna dla rodziców z bardzo małymi dziećmi praktycznie nie istniała. - Sama byłam teatrologiem, byłam bardzo blisko sztuki i teatru, które stanowiły ważną część mojego życia. Jako młoda mama czułam się jednak wykluczona z tej części kultury.

To był jeden z impulsów do rozpoczęcia pracy nad spektaklami dla rodzin.

- Z tej frustracji zaczęłam tworzyć spektakle, żeby taka oferta istniała. Żeby mamy, ale oczywiście również tatusiowie, mogli podczas urlopu macierzyńskiego czy rodzicielskiego spotkać się, wyjść z domu i mieć wspólne, jakościowe doświadczenie związane ze sztuką - opowiada. - A ponieważ pierwszym językiem, którym się posługuję, jest ruch, a zajmuję się tańcem, te dwa światy naturalnie się spotkały. Zaczęłam więc tworzyć spektakle choreograficzne dla młodej widowni.

FOT. MARTA JARMUSZCZAK

„Wyprawka" to przykład teatru dla najnajów, czyli sztuki scenicznej tworzonych dla widzów w wieku od ok. 6 miesięcy do 3 roku życia.

Teatr dla najmłodszych widzów rozwija się w Polsce z roku na rok

Twórczość Bylki-Kaneckiej wpisuje się w rozwijający się w Polsce nurt teatru dla najmłodszej publiczności. W Polsce istnieje już od około dwudziestu lat. W 2026 roku obchodzone jest dwudziestolecie teatru najnajów (teatr dla najmłodszej publiczności od 6. miesiąca do 3. roku życia).

W społecznym myśleniu o rodzicielstwie wciąż obecne jest przekonanie, że pojawienie się dziecka oznacza konieczność rezygnacji z części wcześniejszego życia, w tym także z uczestnictwa w kulturze czy podróżowania. Artystka proponuje inne spojrzenie. Codzienność rodzicielstwa staje się więc materiałem choreograficznym

- W swoich spektaklach trochę bawię się też codziennymi ruchami związanymi z opieką nad dzieckiem - mówi Bylka-Kanecka. - To spektakl oparty na ruchach, które rodzice wykonują przy dzieciach. Jest tam na przykład cała scena choreograficzna związana ze zmianą pieluszki.

eprasa.pl 7962ae4dae

ZDROWIE

Sezon na infekcje już się zaczął, ale na szczepienia nie jest jeszcze za późno. „Na grypę jeszcze poczekamy”

Sezon infekcji dróg oddechowych już się rozpoczął. We wrześniu rośnie liczba zachorowań wśród dzieci po powrocie do szkół. Na razie dominują powszechne wirusy, a lekarze nie obserwują jeszcze sezonowego wzrostu grypy i COVID-19.

Sylwia Rycharska

– Już od pierwszych dni września obserwujemy większą liczbę dzieci chorujących na infekcje wirusowe dróg oddechowych – mówi prof. dr hab. Ewelina Gowin, specjalistka chorób zakaźnych i pediatra, zastępca kierownika Oddziału Obserwacyjno-Zakaźnego WCP w Poznaniu.

Jak wyjaśnia, obecnie dominują infekcje wywoływane m.in. przez rinowirusy i metapneumowirusy. Nie ma jeszcze zwiększonej liczby zachorowań na RSV ani grypę.

Niepokoi natomiast przebieg części infekcji u najmłodszych. – Mamy sporo dzieci z nasiloną dusznością i obturacją dróg oddechowych, także u dzieci, które wcześniej nie miały takich problemów i nie wymagały tlenoterapii – zaznacza prof. Gowin.

Początek roku szkolnego sprzyja transmisji wirusów między dziećmi.

FOT. WALDEMAR WYLEGALSKI

Prof. E. Gowin pracuje na oddziale zakaźnym w szpitalu przy Wrzoska

Jak zaznacza prof. Gowin, zwiększona liczba zachorowań wśród dorosłych pojawia się kilka tygodni później.

Prof. Gowin podkreśla, że sezon grypowy w Polsce jeszcze się nie rozpoczął na dobre. Najwięcej zachorowań przypada zwykle na okres od stycznia do marca. Obecnie pojawiają się pojedyncze przypadki, często u osób, które przywiozły zakażenie z zagranicy.

Do 15 września sanepid odnotował w Wielkopolsce 106 potwierdzonych lub prawdopodobnych przypadków COVID-19, w tym pięć hospitalizacji. Dodatkowo było siedem przypadków możliwych, bez hospitalizacji. W przypadku grypy wykryto dwa przypadki metodą PCR oraz 34 testami antygenowymi COMBO. Żaden pacjent z grypą nie był hospitalizowany.

– Koniec września to wciąż dobry czas na szczepienie przeciwko grypie i COVID-19, ale także przeciwko RSV dla osób, dla których ta szczepionka jest rekomendowana. Zwiększona liczba zachorowań jeszcze przed nami – mówi prof. Gowin.

W sezonie 2026/2027 szczepionki przeciw grypie są bezpłatne dla okreslonych grup. Prof. Gowin zwraca uwagę także na młodych, aktywnych dorosłych. – Młodzi dorośli mężczyźni powinni pamiętać, że zachorowanie na grypę może wiązać się u nich z powikłaniami, w tym z zapaleniem mięśnia sercowego. Z kolei osoby aktywne zawodowo i fizycznie muszą pamiętać, że przechorowanie grypy może wyłączyć je z aktywności na kilka tygodni. Każdy, kto chce pozostać sprawny i zdrowy w sezonie jesienno-zimowym, powinien przeciwko grypie się zaszczepić – mówi specjalistka.

Od września 2026 roku dostępne są też bezpłatne, zalecane szczepienia przeciw COVID-19. Szczepienia można zrealizować m.in. w POZ i aptekach.

Na grypę i COVID-19 można zaszczepić się podczas jednej wizyty. Jak tłumaczy lekarka, nie ma przewagi, jeśli chodzi o odpowiedź układu odpornościowego, gdy szczepienia rozdzielimy.

Cały artykuł jest dostępny na gloswielkopolski.pl.

ZDROWIE

Budowa zbliża się ku końcowi, ale pacjenci muszą jeszcze poczekać

Sylwia Rycharska

Już niedługo szpital Degi w Poznaniu będzie mieć siedem nowych sal operacyjnych, a w kolejnym etapie także nowoczesne oddziały ortopedii dziecięcej. Weszliśmy do środka nowego skrzydła. Sale są już prawie gotowe, brakuje sprzętu, a pierwsi pacjenci pojawią się tu najwcześniej latem przyszłego roku.

Nowe skrzydło ma pięć kondygnacji, w tym jedną podziemną. Jest połączone z istniejącą częścią szpitala łącznikami. Z zewnątrz nowy budynek już jest gotowy. W środku trwają ostatnie odbiory (mają zakończyć się do końca września). Do usunięcia zostały usterki przede wszystkim związane z połączeniami systemu zarządzania budynkiem (BMS). – Budynek jest niesamowicie wpasowany w architekturę tej części Poznania i na pewno robi ogromne wrażenie na każdym, kto tędy przechodzi. A najważniejsze, że wreszcie szpital będzie posiadał naprawdę nowoczesną część – na razie sal operacyjnych oraz poradni i pracowni, a docelowo także oddziałów dziecięcych – mówi Sylwia Konieczna, zastępca dyrektora ds. finansowych, inwestycji i rozwoju Ortopedyczno-Rehabilitacyjnego Szpitala Klinicznego im. W. Degi UM w Poznaniu.

FOT. ADAM JASTRZĘBOWSKI

Sylwia Konieczna, wicedyrektor szpitala Degi oprowadziła „Głos Wielkopolski” po nowym skrzydle placówki

Najważniejszym elementem nowej części szpitala jest blok operacyjny. Znalazł się na pierwszym piętrze. Ma siedem sal, salę wybudzeniową z około 12 łóżkami oraz dwie sale pooperacyjne – jedną dla dzieci i jedną dla dorosłych. Obecny blok operacyjny ma pięć sal i działa w 150-letnim budynku.

W obecnym etapie inwestycji szpital przygotowuje do użytkowania trzy poziomy (ich budowa to koszt ok. 145 mln zł, a kolejne 40-50 mln zł będzie potrzebne na wyposażenie). Kolejnym etapem będzie uruchomienie dwóch najwyższych kondygnacji. Tam mają trafić dziecięce oddziały ortopedyczne. Na ich wykończenie szpital będzie musiał zdobyć około 40 mln zł. To osobna część inwestycji, niezależna od obecnie kończonej budowy.

Cały artykuł dostępny jest na gloswielkopolski.pl.

JERZYKOWO

Schron pod boiskiem? Pierwszy taki w Polsce

Oliwia Dolata

W gminie Pobiedziska powstaje obiekt ochronny typu „Ukrycie”. W czasie pokoju będzie służył uczniom Szkoły Podstawowej im. Królowej Jadwigi w Jerzykowie, a w razie zagrożenia zapewni schronienie 100 mieszkańcom.

- Jest to pierwsza realizacja w Polsce obiektu „Ukrycia” kategorii U-3 dla około 100 mieszkańców i jest to pierwsza realizacja w systemie podwójnego przeznaczenia – informuje Piotr Białkowski, prezes zarządu firmy Bewa beton Sp. z o.o. .

Funkcja podwójnego przeznaczenia (Dual-Use) oznacza, że obiekt w czasie pokoju będzie pełnił funkcję użytkową, a w razie zagrożenia będzie mógł być wykorzystany w roli bezpiecznego schronienia. „Ukrycie” w Jerzykowie na co dzień będzie służyło uczniom i nauczycielom ze Szkoły Podstawowej im. Królowej Jadwigi jako szatnia i zaplecze dla boiska sportowego, które znajduje się... nad nim. Jednak gdy tylko pojawi się zagrożenie, budynek będzie w pełni przygotowany jako obiekt ochronny dla ludności. Wczoraj, podczas wizytacji wicewojewody, pokazano pierwsze prace jakie już wykonano. To na razie tylko posadzki, reszta ma wkrótce przyjechać.

- Użytkowany obiekt o wiele łatwiej jest utrzymać w dobrej kondycji technicznej – wyjaśnia Piotr Białkowski.

Ukrycie zostanie zaopatrzone w filtrowentylację, detekcję stężenia gazów wewnątrz oraz zawory przeciwwybuchowe i przeciwpożarowe. Ponadto obiekt posiada udogodnienia, z których będą mogli korzystać uczniowie takie jak winda, szatnie i umywalnie.

- Budowla jest wyposażona jak obiekt dużo wyższej klasy – mówi Piotr Białkowski.

Koszt realizacji tego projektu to około 5 milionów złotych brutto. Zakończenie prac budowlanych zaplanowane jest na koniec października, a wraz z końcem listopada 2026 roku obiekt będzie dostępny dla mieszkańców. Według zapowiedzi rządu, w całym kraju w najbliższych latach ma powstać więcej podobnych obiektów, dofinansowanych z budżetu państwa.

eprasa.pl 7962ae4dae

FOKUS

• **Śląska policja.** Policjanci odnaleźli 11-latka i 10-latka. Chłopcy nie wrócili w sobotę do placówki opiekuńczo-wychowawczej w Bytomiu

POLITYKA

Czy za spotkanie z Karolem Nawrockim trzeba było płacić tysiące dolarów?

Tak twierdzą dziennikarze „Newsweeka" i Radia Zet. Kancelaria Prezydenta zaprzecza tym doniesieniom, mówi o „nagonce na głowę państwa, insynuacjach i półsłówkach"

oprac. Karolina Wrońska

Dziennikarze „Newsweeka" i Radia Zet dotarli do cennika, który miał obowiązywać na imprezie Polish-American Economic Summit z udziałem Karola Nawrockiego. Na poniedziałkowe wydarzenie zapraszała kancelaria prezydenta, a jego organizatorem jest Centrum Strategii Rozwojowych. W zaproszeniu fundacja przedstawiać miała trzy pakiety sponsorskie: srebrny za 25 tys., złoty za 50 tys. oraz platynowy za 100 tys. dolarów. Pakiet Platinum gwarantować miał rozmowę jeden na jeden z Karolem Nawrockim. Każdy z czterech pakietów Gold - spotkania w kameralnym gronie, a w szerszym gronie - każdy z ośmiu pakietów Silver.

Dziennikarze opisują mechanizm zaproszenia do największych amerykańskich firm w Polsce, jakie na Economic Summit miał wysyłać sekretariat prezydenckiego ministra Karola Rabendy, a w zaproszeniu było przekierowanie do organizatora, którym była prywatna fundacja, potem ta fundacja wysyłała ofertę z cennikiem.

- Przedstawiciele tych amerykańskich firm rozumieli, że jest to tak organizowane, że im więcej zapłacisz, tym większa szansa na to, że spotkasz się z prezydentem - wyjaśnia Mariusz Gierszewski, dziennikarz Radia Zet.

FOT. PAP/RADEK PIETRUSZKA

Prezydent Karol Nawrocki przebywa obecnie w Stanach Zjednoczonych, gdzie dziś ma się spotkać z Donaldem Trumpem

Kancelaria Prezydenta zaprzecza doniesieniom mediów

Komentując sprawę, rzecznik prezydenta Rafał Leśkiewicz podkreślił we wpisie na X, że publikacja to ciąg dalszy „nagonki na Prezydenta RP Karola Nawrockiego". „Insynuacje, półsłówka, manipulacje. Proza politycznej rzeczywistości" - dodał.

„Nikt nie płacił za wstęp i udział w Polish-American Economic Summit w Nowym Jorku. Nie było deklaracji ze strony Kancelarii Prezydenta warunkujących udział w Forum lub spotkanie z Prezydentem od wpłacenia środków finansowych. To absurd" - zaznaczył Leśkiewicz.

Wskazał również, że forum organizuje Centrum Strategii Rozwojowych, dodając, że jest ono takim samym wydarzeniem jak konferencje w Karpaczu czy Krynicy. „Tu też pojawiają się sponsorzy i partnerzy, podobnie jest w przypadku Polish-American Economic Summit. Lista partnerów jest publicznie znana" - zaznaczył. Dodał, że prezydent RP nie będzie uczestniczył w panelach organizowanych przez CSR.

W sieci zawrzało

Politycy z koalicji rządzącej nie kryją oburzenia tymi informacjami.

„Prywatna fundacja organizuje wydarzenie, a w jego promocję i udział zaangażowana jest Kancelaria Prezydenta. Jednocześnie ta sama fundacja oferuje sponsorom pakiety za 25, 50 i 100 tys. dolarów. A wcześniej? ZondaCrypto była sponsorem CPAC, na którym występował Karol Nawrocki. Pytanie jest proste: czy w otoczeniu Prezydenta dostęp do niego można dziś uzyskać razem z odpowiednio dużym przelewem?" - skomentował na portalu X rzecznik rządu Adam Szłapka.

„Black Friday coraz bliżej. Czy Kancelaria Prezydenta szykuje jakieś promocje? Drugie spotkanie z prezydentem 50% taniej?" - dodał w innym wpisie.

„A mi się wydawało, że Prezydent RP to nie jest towar... Za chwilę ogłoszą promocję: trzy uściski dłoni w cenie jednego" - to przewodniczący klubu parlamentarnego Koalicji Obywatelskiej Zbigniew Konwiński.

Europoseł KO Bartosz Arłukowicz podsumował: „Spotkanie z panem prezydentem Karolem Nawrockim? Życzy pan wersję platinum czy gold? Płacą państwo gotówką? Kartą? Tokenami?". PAP

KRÓTKO

Przestępczość

Wielka obława w stolicy

Ponad 700 funkcjonariuszy stołecznej policji w ciągu jednego dnia skontrolowało blisko 800 domów, mieszkań i hosteli. Zatrzymali 101 poszukiwanych osób oraz osiem zaginionych. Jak przekazuje w poniedziałek Komenda Stołeczna Policji, do jednodniowej akcji doszło w zeszłym tygodniu. „Efektem działań funkcjonariuszy z jednostek i wydziałów Komendy Stołecznej Policji było zatrzymanie 101 poszukiwanych osób, za którymi sądy i prokuratury wydały listy gończe i nakazy doprowadzenia. Wśród zatrzymanych było też ośmiu obcokrajowców" — czytamy w komunikacie.

Karolina Wrońska

Biznes

Firmy zalegają z płatnościami

Problemy z płynnością finansową sprawiają, że wiele przedsiębiorstw nie reguluje wszystkich zobowiązań według tych samych zasad. Z badania BIG InfoMonitor wynika, że 75,2 proc. firm przyznaje, iż termin zapłaty zależy od wielkości kontrahenta lub długości współpracy. Jedynie 21,4 proc. przedsiębiorstw deklaruje, że wszystkich partnerów biznesowych traktuje jednakowo. Jednocześnie 40 proc. firm przyznaje, że często lub bardzo często zwleka z płatnościami. Z kolei 39 proc. twierdzi, że robi to rzadko. Skala problemu pozostaje duża. Na koniec pierwszego półrocza 2026 r. łączne zaległości pozakredytowe i kredytowe przedsiębiorstw zbliżyły się do rekordowych 47 mld zł. To o ponad 1,7 mld zł więcej niż rok wcześniej, co oznacza wzrost o 4 proc.

Maciej Badowski

KIELCE

Agata Duda, córka byłego prezydenta, miała wypadek

Sylwia Bławat

W Szewcach, w powiecie kieleckim, na ekspresowej S7 Jaguar uderzył w bariery energochłonne. Za kierownicą siedziała córka byłego prezydenta Andrzeja Dudy.

Informację o wypadku w Szewcach, gmina Nowiny w powiecie kieleckim, służby dostały około godziny 21.20 w niedzielę 20 września. Na miejscu ustalono, że 31-letnia kobieta kierująca Jaguarem straciła panowanie nad autem i uderzyła w bariery energochłonne. O tym wypadku informowaliśmy jako pierwsi w niedzielę późnym wieczorem.

Jak ustaliło „Echo Dnia", samochodem kierowała córka byłego prezydenta RP Andrzeja Dudy. Kobieta była trzeźwa. Została przewieziona do szpitala w Kielcach. Córka prezydenta przeszła w szpitalu badania, ale ponieważ nie odniosła poważnych obrażeń, po północy opuściła szpital.

Do kolizji na S7 doszło na pasie w stronę Warszawy.

DARŁOWO

Telefon i sprawa zniknięcia Emilii Koprowskiej

Michał Borkowski

Telefon Emilii Koprowskiej został odnaleziony. Urządzenie jest teraz w rękach policji. Śledczy sprawdzają jego zawartość.

Telefon może być jednym z ważniejszych elementów w sprawie zaginięcia 37-latki. W jego pamięci mogą znajdować się wiadomości, zdjęcia, kontakty czy informacje o lokalizacji, które pozwoliłyby ustalić, co działo się z kobietą w ostatnich godzinach przed zaginięciem.

Tyle że to iPhone, a dostęp do danych nie jest w tym przypadku taki prosty.

37-letnia Koszalinianka, żona i matka, 30 sierpnia pojechała na koncert w Darłowie. Tam w pewnym momencie oddaliła się od osób z nią przebywających i już nie wróciła. Kobieta jest szczupła, ma włosy koloru kasztanowego lub brązowego, oczy zielone. Biuro Rutkowski wyznaczyło nagrodę w wysokości 50 tys. zł za informację, która pozwoli ustalić, gdzie przebywa.

FOT. AP/EAST NEWS

Ostrzeżenia premiera Polski Donalda Tuska w sprawie planowanych przez Rosję ataków na kraje wspierające Ukrainę powinny być poważnie brane pod uwagę

JONAS GAHR STOERE
premier Norwegii

eprasa.pl 7962ae4dae

NAWIGATOR

Odkryto najmłodszą jak dotąd „obcą planetę” – jest 5000 razy młodsza od Ziemi

Kazimierz Sikorski

Astronomowie odkryli egzoplanetę (planetę pozasłoneczną), która powstaje w chmurze materii wokół młodej gwiazdy i liczy mniej niż milion lat.

Jest to najmłodsza planeta pozasłoneczna zaobserwowana przez badaczy; wyłoniła się z kosmicznej chmury, która uformowała się wokół młodej gwiazdy.

„Planeta-niemowlę”, nazwana Elias 2-24 b, może pomóc w zrozumieniu powstawania innych planet, w tym Ziemi.

Krąży ona wokół nowo powstałej gwiazdy oddalonej od Ziemi o 450 lat świetlnych. Jest od dwóch do czterech razy większa od Jowisza i jest w odległości od swojej gwiazdy macierzystej dwukrotnie większej niż dystans dzielący Neptuna od Słońca. Po raz pierwszy zauważono ją w 2017 roku, gdy astronomowie dostrzegli lukę i wirujący pierścień gazu i pyłu po formowaniu się gwiazdy. Ze względu na to, że obiekt dopiero się formował i był niewielki, nie można go było wówczas dostrzec.

Teraz naukowcy do badań wykorzystali trzy teleskopy: Obserwatorium W.M. Kecka na Hawajach, radioteleskopu ALMA w Chile oraz teleskopu VLT należący do Europejskiego Obserwatorium Południowego, który też w Chile. Udało im się dostrzec planetę Elias 2-24 b, potwierdzić jej istnienie i określić jej wiek. Ustalono, że ten odległy świat ma mniej niż milion lat.

„Tym, co czyni Elias 2-24 b niezwykłą, jest jej wiek” – mówiła Andrea Bernardi, autorka badania i doktorantka w Instytucie Badań Astrofizycznych (IEA) .

To najmłodsza planeta, jaką dotąd wykryto; ponieważ wciąż możemy obserwować jej formowanie, które rzadko udaje się dostrzec.

Nowo odkryta egzoplaneta jest 5000 razy młodsza od Ziemi i stanowi zaledwie 0,008% wieku najstarszej znanej egzoplanety – PSR B1620-26 b, zwanej „Matuzalemem” – która uformowała się 1,1 miliarda lat po Wielkim Wybuchu.

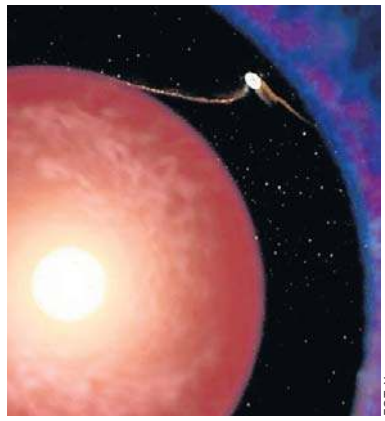

FOT. X

Najmłodsza jak dotąd „obca planeta” jest 5000 razy młodsza od Ziemi

UKRAINA

Ukraina nie ma „leku” na drony o napędzie odrzutowym

Kazimierz Sikorski

Ataki Moskwy mają „wykrwawić” Ukrainę. Rosja falami atakuje dronami o napędzie odrzutowym, które są trudne do zniszczenia.

Nowe modele dronów Shahed osiągają prędkość ponad 400 km/h. Taka maszyna leci dwa razy szybciej niż wersja z silnikiem tłokowym – najgorsze dla Ukrainy jest to, że to powyżej możliwości tanich maszyn przechwytujących.

FOT. PAP/EPA

Ukraińcy mają ogromne problemy z niszczeniem dronów o napędzie lotniczym

Połowa dronów Rosji ma napęd odrzutowy

Ukraina polega na samolotach, aby zestrzeliwać starsze modele dronów, ale modele odrzutowe, które stanowią dziś połowę dronów wykorzystywanych przez Rosję, poruszają się za szybko i są bardzo trudne do zestrzelenia. Te drony są zbyt szybkie dla wielu ukraińskich pocisków przechwytujących, a czas na reakcję po ich wykryciu jest dziesięciokrotnie krótszy niż w przypadku dronów używanych dotychczas.

Ataki tych dronów przytłaczają ukraińską obronę. Kijów musi znaleźć rozwiązanie przed nadejściem zimy.

Od czerwca częstotliwość ataków Rosji przy użyciu dronów odrzutowych wzrosła o 700 procent. Jurij Ihnat, rzecznik ukraińskich sił powietrznych, mówi, że wróg nawet nie magazynuje nowej broni: „Wróg kieruje te maszyny do walki prosto z linii produkcyjnej”.

Rosja eksploatuje dwa główne typy dronów odrzutowych. Jeden z nich, Geran, bazuje na konstrukcji irańskiego Shaheda. W początkowej fazie wojny najczęściej używaną bronią był model Geran-2, wyposażony w silnik śmigłowy i osiągający 160 km/h.

Odrzutowe są szybkie i przenoszą ciężkie głowice

Rosja opracowała technologię modeli Geran-3, 4 i 5 – wszystkie z napędem odrzutowym – które są szybsze i zdolne do przenoszenia cięższych głowic. Drugim typem jest Banderol. Jest bardzo skuteczny, osiąga prędkość do 600 km/h i przenosi głowicę o masie 114 kg.

Anatolij Chrapczyński, oficer rezerwy sił powietrznych Ukrainy i szef firmy zajmującej się systemami obrony powietrznej, mówi o przewagach: „Drony te funkcjonują jak tanie, masowo produkowane pociski manewrujące. Ich przewagą jest prędkość, która skraca czas reakcji obrony”.

Starsze drony z silnikami tłokowymi nie tylko lecą powoli na niskich wysokościach, ale w dodatku ich silniki są głośne, co sprawia, że są łatwym celem i można je zestrzeliwać dronami lub ogniem z karabinów maszynowych.

Trzeba działać po kilku sekundach

Drony Shahed z silnikami tłokowymi dają 60 sekund na wykrycie i zwalczenie celu. Konstrukcja z napędem odrzutowym skraca czas reakcji do sześciu sekund. Skuteczność przechwytywania starszych Shahedów sięga 95 proc., w przypadku odrzutowych tylko 60 procent. Aby zestrzelić drony odrzutowe, Ukraina musi stosować kosztowne środki, takie jak pociski systemu Patriot.

W sytuacji gdy pociski Patriot są na wyczerpaniu, a Rosja nasila ataki rakietami balistycznymi, Kijów nie może sobie pozwolić na marnowanie cennych zasobów na zwalczanie tanich dronów.

STANY ZJEDNOCZONE

Nie żyje Presley Gerber, jedyny syn Cindy Crawford i Rande’a Gerbera

Kazimierz Sikorski

Presley był synem supermodelki Cindy Crawford i biznesmena Rande’a Gerbera oraz bratem modelki i aktorki Kaii Gerber. Presley rozpoczął karierę w modelingu jako nastolatek.

Jak wynika z dokumentów biura koronera hrabstwa Los Angeles, do których dotarł magazyn „PEOPLE”, Presley zmarł w niedzielę 20 września w ośrodku odwykowym. Jako pierwszy informację tę podał serwis TMZ.

Przedstawiciel rodziny – matki Presleya, Cindy Crawford, ojca, Rande’a Gerbera, oraz siostry, Kaii Gerber – przekazał magazynowi „PEOPLE”: „Rodzina prosi o uszanowanie prywatności w tym niezwykle trudnym i bolesnym czasie”.

„Skoro sam zmagałem się z problemami ze zdrowiem psychicznym, depresją i innymi kwestiami, które się z tym wiążą, uważam, że jeśli pomogę choć jednej osobie – czy też stu osobom – wyjść z sytuacji, w której sam kiedyś tkwiłem, to właśnie to jest moim zadaniem” – mówił w podcaście Studio 22.

„[Zdrowie psychiczne] to ważna kwestia. Zajmuje ogromną część mojego życia. To praca na pełen etat, przez całą dobę, obejmująca mnóstwo aspektów” – kontynuował Presley. „Naprawdę chcę pomagać ludziom – czy to osobom z depresją, czy zmagającym się z czymkolwiek, co negatywnie wpływa na ich organizm. Może chodzić o cokolwiek; nikogo nie oceniam”.

Presley zaczął publikować na Instagramie filmy w ramach serii „Mental Health Mondays”.

NIEMCY

Wyborczy nokaut. Najgorszy wynik w historii chadeków

oprac. Kariolina Wrońska

Partia CDU kanclerza Niemiec Friedricha Merza nie przekroczyła w niedzielnych wyborach w Meklemburgii-Pomorzu Przednim progu 5 proc., co oznacza, że po raz pierwszy w historii nie będzie w parlamencie.

Unia Chrześcijańsko-Demokratyczna (CDU) uzyskała 4,9 proc. głosów. Rezultat ten jest najgorszym w historii chadeków w wyborach w Niemczech. To także pierwszy przypadek w historii, gdy CDU nie znajdzie się w parlamencie niemieckiego kraju związkowego.

W wyborach w Meklemburgii-Pomorzu Przednim wygrała prawicowo-populistyczna Alternatywa dla Niemiec (AfD), uzyskując 38,2 proc. głosów. Drugie miejsce zajęło socjaldemokratyczne SPD z wynikiem na poziomie 35,5 proc. W parlamencie w Schwerinie znajdzie się także Lewica (6,5 proc.) oraz Zieloni (5,7 proc.). Takie rezultaty oznaczają, że premierką niemal na pewno pozostanie Manuela Schwesig z SPD.

Kanclerz Merz, lider chadeków, wynik w tym kraju związkowym na północy Niemiec nazwał „katastrofą”.

W Berlinie zwycięska Lewica uzyskała zgodnie z badaniem dla stacji ZDF 26 proc. głosów. Drugie było CDU z poparciem na poziomie 20 proc. Kolejne miejsca zajęli Zieloni (15,5 proc.), AfD (13,5 proc.), SPD (12 proc.) oraz skrajnie lewicowe BSW (5 proc.).

Niedzielne wyniki to kolejne po wyborach w Saksonii-Anhalcie z 6 września rozczarowujące dla chadeków rezultaty. PAP

eprasa.pl 7962ae4dae

STREFA BIZNESU

DOLAR AMERYKAŃSKI (1 USD)	EURO (1 EUR)	FRANK SZWAJCARSKI (1 CHF)	FUNT SZTERLING (1 GBP)	JEN (100 JPY)
3,79	4,35	4,60	5,07	2,41

DANE WG NBP Z DNIA 21.09.2026, G. 12:00

PRACA

W tych branżach zarobki rosną najszybciej. Firmy biją się o specjalistów

Przeciętne wynagrodzenie w sektorze przedsiębiorstw zwiększyło się o 6,8%. GUS odnotował duży wzrost pensji w branży górniczej (o 21,9%) i energetycznej (13,4%).

Agnieszka Kamińska

Z kolei Antal wskazuje, że w sektorze bankowości i ubezpieczeń przeciętne wynagrodzenie specjalistów i menedżerów wzrosło o 4% rok do roku, a w IT - jedynie o 2%. Najbardziej pożądani na rynku specjaliści z unikalnymi kompetencjami mogą jednak liczyć na hojniejsze podwyżki. Programiści z obszaru ERP i architekci IT zarabiają nawet ponad 30 tys. zł na B2B.

Przeciętne wynagrodzenie brutto w sektorze przedsiębiorstw wyniosło 9509,02 zł i było wyższe o 6,8% rok do roku

Przeciętne miesięczne wynagrodzenie brutto w sektorze przedsiębiorstw wyniosło w lipcu 9509,02 zł – podał GUS. A to oznacza, że było o 6,8% wyższe niż przed rokiem. Ten wynik można uznać za średni, bo np. w czerwcu tego roku wzrost rok do roku wyniósł 5,9%. Z kolei w lipcu ubiegłego roku pensje poszybowały w górę o 7,6%. Według metodologii GUS wysoki wzrost wynagrodzeń odnotowano w górnictwie i wydobywaniu (aż o 21,9%), co miało związek z dodatkowymi wypłatami w ramach wynagrodzeń. Bardziej niż przeciętnie w sektorze wzrosły również płace w wytwarzaniu i zaopatrywaniu w energię elektryczną, gaz, parę wodną i gorącą wodę (o 13,4%). Wysoko na liście znalazł się też sektor gospodarowania ściekami i odpadami (wzrost pensji o 7,3%), a także handel, naprawa pojazdów samochodowych oraz informacja i komunikacja (wzrost po 7,2% - do tego sektora GUS dolicza też IT). W najmniejszym stopniu wzrosły natomiast wynagrodzenia w budownictwie (o 5,6%).

Wynagrodzenia wzrosły, ale trudno mówić o spektakularnych podwyżkach w którejś z branż

Podobne wnioski płyną z analiz firm rekrutacyjnych. Ich przedstawiciele powtarzają, że choć wynagrodzenia wzrosły, to trudno mówić o spektakularnych podwyżkach w którejś z branż. Pracodawcy najczęściej stawiają na stabilizację i bardzo ostrożne prowadzenie polityki płacowej. Z drugiej strony są skłonni do wypłaty podwyżek specjalistom z unikalnymi kompetencjami. Na przykład według badania firmy Antal (objęło ono płace ponad 3 tys. specjalistów i menedżerów i zostało przeprowadzone w drugim półroczu 2025 i w pierwszym półroczu 2026 roku) przeciętny wzrost płac wyniósł 5% (z 15 691 zł do 16 400 zł brutto).

– Wzrost średniej nie oznacza jednak jednolitego trendu. Po okresie dynamicznych wzrostów wynagrodzeń wkraczamy w fazę, w której różnice między branżami, specjalizacjami i poziomami stanowisk coraz wyraźniej się pogłębiają. O wartości eksperta decyduje już nie tylko doświadczenie czy specjalistyczna wiedza, ale przede wszystkim zdolność do przekładania jej na realną wartość dla organizacji. Sztuczna inteligencja dodatkowo przyspiesza tę zmianę, wpływając na sposób wykonywania pracy oraz znaczenie poszczególnych kompetencji – mówi Artur Skiba, prezes Antal.

Największą dynamikę w płacach widać tam, gdzie kompetencje odpowiadają na nowe potrzeby biznesu: w AI, cyberbezpieczeństwie, obszarze zarządzania danymi czy transformacji energetycznej. W sektorze bankowości i ubezpieczeń przeciętne wynagrodzenie specjalistów i menedżerów wyniosło 15 335 zł brutto miesięcznie i wzrosło o 4% rok do roku. Widełki płacowe są średnio o około 1 tys. zł miesięcznie wyższe na poziomie specjalistycznym i o 2–3 tys. zł na wyższych szczeblach menedżerskich. Z kolei w IT przeciętne wynagrodzenie specjalistów i menedżerów wyniosło 19 859 zł brutto miesięcznie (czyli o 2% więcej). Najwyższy wzrost wynagrodzeń obserwowany jest w specjalizacjach, takich jak AI developer, AI Fullstack developer, specjalista ds. cyberbezpieczeństwa, architekt danych czy DevOps. Jednocześnie automatyzacja ogranicza zapotrzebowanie na stanowiska niższego szczebla.

Programista z obszaru ERP może zarobić nawet 33,6 tys. zł netto na kontrakcie B2B

No Fluff Jobs (portal z ofertami dla programistów) jeszcze bardziej szczegółowo przygląda się zarobkom w IT. Według danych tej firmy, najwyższe wynagrodzenia w branży w pierwszej połowie 2026 r. oferowano programistom z obszaru ERP – mediana górnych widełek wynagrodzenia dla doświadczonych pracowników sięgnęła 33,6 tys. zł netto (+ VAT) na kontrakcie B2B. Na drugim miejscu znalazła się kategoria architecture IT – do 31,9 tys. zł netto (+ VAT) na kontrakcie B2B. Na trzeciej pozycji znalazły się specjalizacje fullstack (do 30,2 tys. zł netto + VAT na kontrakcie B2B) oraz AI (do 30,1 tys. zł netto + VAT na kontrakcie B2B).

FOT.123 RF

Fachowcy z unikalnymi kompetencjami są najlepiej wynagradzani na rynku

– Choć ogólna liczba ofert pracy dla programistów rośnie, co jest świetną wiadomością dla kandydatów, to struktura tego wzrostu uległa zmianie. Mamy do czynienia z rynkiem dwóch prędkości: z jednej strony toczy się agresywna walka o seniorów – pracowników doświadczonych, posiadających unikalną wiedzę architektoniczną i biznesową w IT, z drugiej strony widzimy ogromną barierę wejścia dla osób na początku drogi – przyznaje Paulina Król, dyrektor ds. kadr i operacji w No Fluff Jobs.

W kolejnych miesiącach presja płacowa może być najbardziej widoczna właśnie na styku kilku obszarów: AI, danych, chmury, architektury oraz cyberbezpieczeństwa. Jednak samo posługiwanie się narzędziami AI nie będzie uzasadniało wyższej stawki. Pracodawcy szukają zwykle znajomości AI połączonej z konkretną specjalizacją – analizą danych, backendem, testowaniem lub chmurą.

– Coraz częściej słychać głosy, że długofalowy rozwój sektora nie będzie możliwy bez inwestowania w juniorów. Coraz częściej pojawia się pytanie o to, kto za kilka lat zastąpi dzisiejszych seniorów i ekspertów. Organizacje, które już dziś tworzą przestrzeń do rozwoju młodych talentów, mogą w przyszłości zyskać istotną przewagę konkurencyjną – mówi Piotr Trzmiel, dyrektor ds. rozwoju biznesu w Theprotocol.it, serwisie z Grupy Pracuj.

Spójrzmy na popyt na pracowników i wynagrodzenia w innych branżach. Z potężnym deficytem pracowników boryka się m.in. sektor budowlany. Na rynku brakuje – według Barometru Zawodów – monterów instalacji budowlanych, mechaników sprzętu do robót ziemnych, dekarzy, wykończeniowców (malarzy, szpachlarzy, monterów płyt kartonowo-gipsowych czy glazurników-płytkarzy), murarzy, zbrojarzy, instalatorów wodno-kanalizacyjnych i hydraulików. Oferty zatrudnienia dla pracowników fizycznych (wykwalifikowanych i bez kwalifikacji) stanowią 16% wszystkich ofert na Pracuj.pl. Więcej (18%) ma tylko sprzedaż.

Na rynku brakuje nawet 200 tys. kierowców ciężarówek; ich pensje nie rosną tak szybko jak popyt na nich

Doświadczeni fachowcy, np. dekarze lub murarze, mogą liczyć na pensje powyżej 10 tys. zł brutto. Ale za granicą te stawki są dużo wyższe i sięgają na umowach kontraktowych nawet 20 tys. zł. Na przykład spawacz w Polsce może zarobić 6–12 tys. zł (w Danii 22 tys. zł na zleceniu – według Centralnej Bazy Ofert Pracy). Dekarze zarobią w Polsce od płacy minimalnej do 12 tys. zł. W ofercie pracy w Holandii podano kwotę 28 tys. zł brutto na umowie-zleceniu.

Do zawodów deficytowych od lat należą kierowcy samochodów ciężarowych. Ich wynagrodzenia w ubiegłym roku wyniosły średnio na rękę 8838 zł, a mediana zarobków osiągnęła 9 tys. zł netto – wynika z danych Truckers Life oraz Transportu i Logistyki Polskiej. Jedynie 1/3 kierowców, którzy zostali zapytani w badaniu, otrzymywała wynagrodzenie powyżej 10 tys. zł na rękę.

– W przypadku transportów specyficznych, takich jak np. przewóz środków chemicznych czy paliw, pensje sięgają 15–17 tys. zł netto w skali miesiąca. Na trasach krajowych standardowo wynoszą 5–8 tys. zł. W przewozach międzynarodowych wynagrodzenia rzędu 8–10 tys. zł netto miesięcznie mogą otrzymać kierowcy ciężarówek z naczepą plandekową – wyjaśnia Mariusz Frąc, współwłaściciel firmy transportowej MaWo Group, ekspert BCC ds. rynku transportowego.

Około 18 tys. (na 24 tys.) właścicieli warsztatów samochodowych nie może znaleźć wykwalifikowanych pracowników

Tymczasem w Polsce brakuje obecnie od około 120 tys. do 150 tys. zawodowych kierowców ciężarówek i nawet 200 tys. w okresach wzmożonego zapotrzebowania na usługi przewozowe. Przeglądając oferty pracy, nasuwa się jeszcze jeden wniosek – widać duże zapotrzebowanie na mechaników samochodowych. Stowarzyszenie Dystrybutorów i Producentów Części Motoryzacyjnych wskazuje, że nawet ok. 18 tys. (na 24 tys.) właścicieli warsztatów nie może znaleźć wykwalifikowanych pracowników. Różnice w pensjach są dość duże – zaczynają się od płacy minimalnej, a kończą na ok. 15 tys. zł brutto miesięcznie.©℗

eprasa.pl 7962ae4dae

FIRMA

Polska ma złoża ropy, ale z nich nie korzysta. Boimy się Niemców

Kilka kilometrów od Świnoujścia, pod dnem Bałtyku, znajduje się ropa, która mogłaby dać Polsce namiastkę bezpieczeństwa, w razie problemów z importem w dobie szalejących cen surowca i zerwania łańcuchów dostaw.

Paweł Zielewski

To złoże, określane największym konwencjonalnym odkryciem ropy naftowej w historii Polski, nie uczyni nas naftowym mocarstwem, ale mogłoby choćby przez kilka lat pokrywać część zapotrzebowania. Mamy złoże, technologię i strategiczny interes, ale wciąż nie mamy państwa zdolnego podjąć odważną dyskusję i decyzję. A wszystko dlatego, że zaprotestowali niemieccy ekolodzy.

Wystarczy jedno - mniejsze, większe, całkiem ogromne - zamieszanie w jednym punkcie światowej mapy, aby importerzy zaczęli nerwowo przeliczać zapasy, media wpadły w szaleństwo czarnowidztwa, politycy obrzucać się kolejnymi tonami błota, a kierowcy pylony słowami uznawanymi za obelżywe. Nie tylko Polska obrywa rykoszetem w konflikcie wokół cieśniny Ormuz, a ten praktycznie wymknął się spod jakiejkolwiek kontroli. Wstrzymanie dostaw surowca z regionu słusznie zdenerwowało połowę świata (w tym nas, importujących około 40 proc. całego potrzebnego gospodarce do życia paliwa). Cały kłopot w tym, że Polska – przynajmniej teoretycznie - mogłaby zaradzić temu, by tego rodzaju szok nie przeistoczył się w udar.

Jezioro pod morzem i co z tego wynika

Kilka kilometrów od Świnoujścia mamy pod morzem ropę. Może nie morze ropy, ale przynajmniej spore jezioro. Na dodatek wcale nie tak głęboko - jakieś 2,7 kilometra pod dnem morza, które w tym miejscu ma co najwyżej 10 metrów głębokości. Tylko że ta ropa pod dnem, pod dnem pozostanie, nie dlatego, że nie da się jej wydobywać albo byłoby to nieopłacalne. Nawet nie dlatego, że projekt od razu musiałby oznaczać katastrofę środowiskową, bo to nieprawda. Zostanie tam, bo żyjemy w kraju, który do perfekcji opanował sztukę paraliżowania samego siebie.

Potrafimy odkryć zasób, oszacować jego potencjał, wpisać bezpieczeństwo energetyczne do kolejnych strategii, powołać zespoły, przeprowadzić konsultacje i być dumnym z profesjonalnego wydawania publicznych pieniędzy. Ale gdy przychodzi do tak przyziemnej rzeczy, jak podjęcie decyzji i skonfrontowania się ze wszystkimi jej skutkami – cisza. Nie ma nas, sprawy nie ma, udajmy, że pada deszcz.

Dlaczego wracamy do sprawy ropy pod Świnoujściem? Nie z powodu Ormuz i jej konsekwencji, bo Polska nie kontroluje żadnego z czynników, które sprawiły, że oto mamy kłopot, jaki mamy (nie tylko my). Dlatego, że na wyciągnięcie ręki mamy możliwość ograniczania ryzyka i nikogo odważnego, kto by tę rękę wyciągnął.

Nie będziemy drugim Kuwejtem, ale...

Tutaj zaczyna się problem ze złożem Wolin East. Według wstępnych szacunków inwestora złoże Wolin East może zawierać około 22 mln ton ropy i jakieś 5 mld metrów sześciennych gazu możliwego do gospodarczego wykorzystania. Nie są to jeszcze ostateczne, urzędowo zatwierdzone zasoby eksploatacyjne, rzeczywista wielkość złoża, koszt wydobycia i opłacalność całego przedsięwzięcia wymagają analiz.

Nie zostaniemy drugim Kuwejtem, obywatele nie dostaną naftowej dywidendy jak w latach 80. XX wieku w Wenezueli, ceny paliw nie spadną z dnia na dzień, a polska gospodarka nie uniezależni się od importu. To wszystko nie będzie miało miejsca. Kropka. Żaden ze snów o petrozłotówkach nie jest warunkiem strategicznego znaczenia złoża.

Ważne jest tylko to, że według przedstawianych ocen przemysłowe wykorzystanie Wolin East mogłoby przez kilka lat pokrywać około 4–5 proc. rocznego zapotrzebowania Polski na ropę. Mało? W spokojnych czasach taki udział spokojnie można sobie zbyć wzruszeniem ramion, tym bardziej że nie można czegoś takiego wykorzystać politycznie. Nie pasuje do narracji o historycznych przełomach i surowcowej niepodległości. Ale czasy nie są spokojne. To nam chyba umyka.

Suma wszystkich strachów

Bezpieczeństwo państwa to zbiór mało malowniczych rozwiązań częściowych, niedoskonałych i mało widowiskowych. Awaryjne zasilanie nie musi obsługiwać całego miasta, żeby uratować rannych i chorych w szpitalu, więc i krajowe złoże nie musi pokrywać całego zapotrzebowania, aby mieć znaczenie wtedy, gdy import staje się droższy, trudniejszy albo fizycznie ograniczony.

Cztery czy pięć procent w „zwyczajnym" roku można nazwać niewielkim udziałem. W czasie poważnego kryzysu może to być paliwo dla części transportu, rolnictwa, przemysłu, służb ratowniczych albo infrastruktury krytycznej. Nie wystarczy do zapewnienia pełnego bezpieczeństwa, ale może ograniczyć skalę niebezpieczeństwa. Jeśli państwo nie potrafi dostrzec różnicy między brakiem pełnej niezależności a zmniejszeniem zależności, to nie prowadzi polityki strategicznej tylko politykę Power Pointa.

FOT. PRZEMYSŁAW ŚWIDERSKI

Złoże Wolin East nie zastąpi tankowców i rurociągów, ale ropa, która czeka pod dnem Bałtyku, zapewni dodatkowe poczucie bezpieczeństwa. Szczątkowe, ale to lepsze, niż żadne. Problem w tym, że brakuje nawet wiążącego, rozsądnego planu, jak spróbować(!) po nią sięgnąć

Wolin East ma tylko jedną, za to zasadniczą, wadę. Znajduje się w Polsce, czyli w kraju, w którym chcemy energii, ale nie chcemy elektrowni, chcemy produktów, ale przeszkadzają nam fabryki, chcemy nowoczesnych portów, lecz irytują nas ciężarówki, chcemy gazu, ale za żadne skarby odwiertów. Można te wyliczankę ciągnąć długo.

Potrzebujemy ropy, ale najlepiej, gdyby ktoś ją wydobywał z dala od naszych plaż, a jeszcze lepiej w kraju, którego standardom środowiskowym nie musimy przyglądać się zbyt uważnie. Wtedy produkt jest w pełni akceptowalny, bo cały społeczny, ekologiczny i polityczny koszt zostaje elegancko wyprowadzony poza nasze pole widzenia.

To wygodne, chociaż ani szczególnie uczciwe, ani bezpieczne.

Będzie, nie będzie, sprawdzić trzeba koniecznie

Można uważać ropę za paliwo odchodzącej epoki i jednocześnie rozumieć, że ta epoka jeszcze się nie skończyła. Można inwestować w transformację, a równolegle zabezpieczać przejściowy okres własnym wydobyciem, czy też zmniejszać zużycie ropy, nie udając przy tym, że popyt zniknął tylko dlatego, że przestaliśmy wydobywać surowiec w Europie.

Projekt wydobywczy na Bałtyku wymaga niezwykle restrykcyjnej oceny. Ryzyko wycieku, wpływ na ekosystem, bezpieczeństwo techniczne, skutki dla rybołówstwa i turystyki nie są drobiazgami, ale odpowiedzialne podejście do każdego z tych elementów jest chyba bardziej niż oczywiste. Z ochrony środowiska nie można robić dekoracji, ale nie można też robić z niej uniwersalnego narzędzia blokowania każdej inwestycji. Istnieje przecież zasadnicza różnica między sprawdzeniem, czy przedsięwzięcie jest bezpieczne, a prowadzeniem procedury w taki sposób, aby żadna decyzja nigdy nie zapadła. Pierwsze jest obowiązkiem państwa, drugie jest jego kapitulacją.

W przypadku złoża Wolin East bliskość niemieckich kurortów wywołała silny opór po drugiej stronie granicy. Organizacje ekologiczne i lokalne inicjatywy domagają się powstrzymania nowych projektów naftowych i gazowych na Bałtyku. Pod petycją zebrano prawie 90 tys. podpisów. I to też jest jasne: Niemcy mają prawo bronić swoich interesów, samorządowcy z Uznamu odpowiadają przed mieszkańcami czy właścicielami hoteli i pensjonatów. Dla nich krajobraz i reputacja kurortów są realną wartością gospodarczą.

Nie ma w tym żadnej niespodzianki. Niespodzianką jest fakt, że polskie państwo broni się przed bronieniem własnego interesu. Wolin East znajduje się w polskiej strefie ekonomicznej. Projekt może wymagać konsultacji transgranicznych, ale sama świadomość konieczności ich przeprowadzenia nie może nas – do jasnej! - paraliżować.

Nie chodzi o lekceważenie niemieckich obaw. Chodzi o elementarną symetrię interesów. Łatwo jest wpaść w „propolską", płaską narrację, że niemieckie kurorty mają prawo walczyć o turystów, ale Polska ma obowiązek walczyć o własne bezpieczeństwo. I prawo do zaproszenia do dyskusji.

Nikłe poczucie bezpieczeństwa wygrywa z zerowym

Nawet nikłe poczucie bezpieczeństwa wymaga utrzymania zapasów interwencyjnych ropy i paliw, które mają odpowiadać co najmniej 90 dniom średniego dziennego importu netto ropy z poprzedniego roku. Dziewięćdziesiąt dni brzmi uspokajająco, póki kryzys jest krótki, dostawy da się szybko przekierować, a rynek pozostaje płynny. Jeżeli zakłócenia obejmują kilka regionów, transport morski drożeje, armatorzy ograniczają rejsy, a inne kraje również zaczynają walczyć o dostępne ładunki, sytuacja staje się znacznie trudniejsza.

Wolin East nie zastąpi rezerw, Naftoportu, rurociągów ani kontraktów importowych. Nie ochroni kierowców przed światowymi wahaniami cen. Może być jednak dodatkową warstwą zabezpieczenia. Rezygnacja z krajowego złoża tylko dlatego, że nie zaspokoi całego popytu i protestują Niemcy, przypomina demontaż gaśnic dlatego, że nie ugaszą pożaru całego miasta.

W przypadku Wolin East nie należy przesądzać wyniku. Być może dalsze badania pokażą, że zasoby są mniejsze od wstępnych szacunków, a może koszt infrastruktury będzie zbyt wysoki, zaś wymagania środowiskowe sprawią, że projekt okaże się nieopłacalny. Każdy z tych powodów może uzasadniać rezygnację z inwestycji, ale nie może usprawiedliwiać obaw przed podjęciem decyzji.

Nie potrzebujemy ani narodowej euforii, ani ekologicznej histerii. Potrzebujemy chłodnej oceny strategicznej. Państwo musi nauczyć się mówić „tak" albo „nie", a porzucić miękkie „zobaczymy", „prowadzimy analizy", „trwają uzgodnienia", bo „sprawa jest złożona". Państwo, które potrafi jedynie przedłużać procedurę, nie jest ostrożne, tylko bezradne.

Być może Wolin East nigdy nie stanie się działającym polem naftowym. Jeśli przesądzą o tym geologia, ekonomia albo nieusuwalne ryzyko środowiskowe, trzeba będzie taki wynik zaakceptować.

Za kilka lat może się okazać, że złoże było zbyt małe, wydobycie za drogie, a projekt technicznie nieuzasadniony. Może się jednak okazać coś znacznie gorszego. Że ropa była. Tylko państwa zabrakło. ©℗

eprasa.pl 7962ae4dae

ŻYWNOŚĆ

Coś nieoczekiwanego dzieje się na rynku miodu

Rynek miodu ma konsumentom wiele do zaoferowania. Na sklepowych półkach i bezpośrednio w pasiekach znajdziemy różne rodzaje, każdy ma swój smak, kolor i konsystencję.

Katarzyna Zawada

Od wiosny pszczoły ciężko pracują, aby zebrać nektar wybranych kwiatów i od tego zależy, jaki finalnie produkt jest dostępny o danej porze roku. Po jakie więc miody sięgać jesienią? Z jakimi trudnościami w sezonie mierzą się pasieki? - Świadomość klientów z roku na rok rośnie i klienci, jeśli są pewni pszczelarza, wolą wybrać produkt lepszy jakościowo, nawet za trochę wyższą cenę - mówi nam jeden z rozmówców.

Ciemne miody wracają do łask. Jesień to ich pora roku

Produkcja miodu nie jest taka prosta, jak się wydaje. Aby powstał jeden słoik miodu, pszczoły muszą zebrać nektar z kilku milionów kwiatów. Dodatkowo, muszą też zapewnić pokarm sobie i przygotować ule na zimę. Na dalszym etapie, gdy już płynne złoto jest pozyskane, a woda odparowana, proces przejmuje człowiek. Pszczelarze odwirowują i oczyszczają miód.

Począwszy od wiosny, każdy rodzaj miodu ma swój „czas" produkcji. Jako pierwsze zaczęły pojawiać się miody rzepakowe, potem akacjowe, wielokwiatowe, lipowe i gryczane. We wrześniu hitem może być miód wrzosowy, zbierany z kwitnących kwiatów, o ciemnej barwie i specyficznym aromacie. Wyróżnia się także miód spadziowy, który pochodzi ze słodkiej rosy na igłach jodły, a nie z nektaru.

- Jesienią zauważam także wyraźną zmianę w preferencjach. Klienci chętniej sięgają po miody ciemne, wyraziste i o głębokim profilu. Bardzo chętnie wybierają też miód z cytryną i imbirem, chwalą, że idealnie pasuje do jesiennej herbaty - mówi nam Radosław Turkiewicz z Pasieki Słodkie Roztocze na Lubelszczyźnie.

Jesień to także okres, gdzie wciąż sprawdzają się zakupione wcześniej słoiki odmian wiosennych i letnich.

- Po upalnym i suchym lecie nadeszła jesień, a wraz z nią okres przeziębień. Najczęściej polecanym przez nas miodem klasycznym, który warto mieć w swojej spiżarce w tym okresie, jest miód lipowy - idealny do jesiennych herbat i jako wsparcie przy osłabieniu organizmu. Niestety, zbiory miodu lipowego w tym roku były bardzo słabe ze względu na upały i suszę w okresie nektarowania kwiatów lipy - przyznaje Justyna Kalińska-Kopciał z Bartnika Mazowieckiego.

Dla pasiek wyznacznikiem dobrego sezonu są więc w większości pogoda i położenie. Jeżeli zbiory danych roślin są udane, można liczyć na obfitą produkcję, a co za tym idzie - zysk. Niektórzy pszczelarze dopiero teraz, z przyjściem chłodnych dni, rozpoczynają wysoką sprzedaż.

FOT. WOJCIECH WOJTKIELEWICZ/POLSKA PRESS

Za dobry miód trzeba zapłacić. Cena jest więc wyznacznikiem jakości

- Wrzesień to u nas dopiero początek wysokiego sezonu w sprzedaży miodu, większość klientów decyduje się na zakup w momencie przyjścia pierwszych przeziębień. W tym roku już teraz widzimy duży powrót do klasyki, czyli miodów wielokwiatowych i rzepakowych. Klienci coraz częściej pytają też o ciemniejsze miody, jak gryczany czy spadziowy, choć na naszych terenach trudno je pozyskać jako czysty miód odmianowy. Widać wyraźnie, że świadomość klientów z roku na rok rośnie i klienci, jeśli są pewni pszczelarza, wolą wybrać produkt lepszy jakościowo, nawet za trochę wyższą cenę - tłumaczy Tomasz Cheda z Pasieki Rogowa z okolic Radomia.

Miody miodom nierówne. Za dobry produkt trzeba zapłacić

Kwestia jakości w kontekście miodu przewija się dość często. Dziś produkt można kupić wszędzie - w marketach, na targowiskach, bezpośrednio z pasiek czy na festiwalach, ale to już nie cena jest wyznacznikiem ostatecznej decyzji klienta. Liczą się m.in. miejsce pochodzenia, data rozlewu czy sam wygląd surowca. Im lepszy miód, tym wyższa stawka za słoik. Najdroższe mogą być miody unikalne, których jest mniej niż tych popularnych. To, ile kosztuje produkt, może być poniekąd wyznacznikiem wspomnianej wyżej jakości. Za prawdziwy dar pszczół trzeba zapłacić kilkadziesiąt złotych. Jeśli duży słój miodu kosztuje poniżej 35-40 zł, warto zastanowić się nad zakupem.

Przykładowo: jedna z pasiek w Świętokrzyskiem wycenia miód wielokwiatowy na 40 zł za słoik, miód faceliowy na 45 zł. Na Śląsku wyrób prosto od pszczół uda się znaleźć od 36 zł za 720 ml, na Mazowszu ceny zależą od rodzaju - za lipowy, rzepakowy czy akacjowy 40 zł, droższy jest wrzosowy - 60 zł. W Małopolsce lokalny pszczelarz oferuje miód lipowy lub wielokwiatowy za 45 zł, nektarowo-gryczany za 50 zł i spadziowy za 68 zł za słoik.

Zaufanie to podstawa biznesu. Jeśli produkt jest dobry, klient wróci

Jak zatem dotrzeć do klienta, aby wybrał miód? Mnogość wyboru jest, więc trzeba się natrudzić, aby zbudować zaufaną markę. Dodatkowo, pszczelarze mają też swoje problemy – boją się o napływ importowanego surowca czy mniejszą produkcję, spowodowaną zawirowaniami pogodowymi. Ich zdaniem, miód powinien kosztować więcej, ale nie podnoszą drastycznie stawek, aby nie odstraszyć klientów.©℗

PRAWO I PODATKI

Polska wie, co robić. Problem, że tego nie robi

Paweł Zielewski

Polska gospodarka ma za sobą trzy dekady niemal nieprzerwanego wzrostu. Awansowała do grona państw rozwiniętych, utrzymuje tempo rozwoju wyższe niż największe gospodarki Europy Zachodniej i przyciąga uwagę międzynarodowych inwestorów.

Zdaniem Pawła Borysa, partnera zarządzającego MCI Capital, dotychczasowy sukces nie gwarantuje jednak równie dobrych wyników w przyszłości. Polska musi przejść od adaptowania zagranicznych rozwiązań do tworzenia własnych technologii, innowacji i firm o globalnej skali.

Czy polska gospodarka znalazła już nowy model rozwoju? Czego brakuje rodzimym przedsiębiorstwom? Dlaczego kapitał nie zawsze spotyka się z najbardziej ambitnymi projektami? To pytania, które wciąż czekają na swoje wiążące odpowiedzi. Pytania, przed którymi tym razem stanął Paweł Borys, były prezes PFR, obecnie partner zarządzający MCI Capital.

Sukces jest, ale globalnych marek nie ma

Paweł Borys zwraca uwagę, że Polska należy do stosunkowo nielicznej grupy państw, które przez wiele lat rozwijały się szybko i bez długotrwałych załamań. Krajowa gospodarka nadal rośnie szybciej niż gospodarki Niemiec, Francji czy Włoch, co jest dostrzegane przez zagranicznych inwestorów. Jednocześnie dotychczasowy model w znacznej mierze opierał się na przejmowaniu technologii z Zachodu oraz ich skutecznym wdrażaniu przez dobrze wykwalifikowanych i zaangażowanych pracowników. Ten mechanizm pozwolił zmniejszyć dystans rozwojowy, ale może nie wystarczyć do wejścia do ścisłej światowej czołówki.

Problemem pozostaje niewielka liczba polskich marek o międzynarodowym znaczeniu, ograniczona skala własnych innowacji oraz stosunkowo płytki rynek kapitałowy. Jeżeli Polska chce trwale znaleźć się w gronie najbogatszych państw, musi nie tylko wykorzystywać technologie stworzone gdzie indziej, lecz także zacząć je projektować, rozwijać i komercjalizować.

Kapitał jest. Brakuje ambitnych projektów

Czy największą barierą dla rozwoju polskich firm pozostaje dostęp do finansowania?

- Kapitału na rynku jest coraz więcej. Znaczne środki znajdują się w sektorze finansowym, a branża private equity i venture capital, choć nadal wymaga wzmocnienia, jest gotowa finansować perspektywiczne przedsięwzięcia - deklaruje partner zarządzający MCI Capital.

Jego zdaniem, większym wyzwaniem jest niedostateczna liczba firm, które chcą rosnąć ponad lokalną lub krajową skalę. Wielu przedsiębiorców zbyt szybko akceptuje osiągnięty poziom rozwoju i samodzielnie tworzy dla swoich organizacji „szklany sufit", a tymczasem wejście na zagraniczne rynki wymusza inwestycje, podnoszenie jakości zarządzania, transfer wiedzy oraz szybsze wdrażanie technologii.

Polskie przedsiębiorstwa nadal zbyt wolno korzystają również ze sztucznej inteligencji, chmury obliczeniowej, automatyzacji i robotyzacji. Są to technologie szczególnie istotne w warunkach starzenia się społeczeństwa i zmniejszania liczby pracowników. Mogą zwiększyć produktywność i konkurencyjność, ale wymagają kompetentnych menedżerów, gotowości do podejmowania ryzyka oraz ciągłego uczenia się.

Lista barier niemal się nie zmienia

Zdaniem Pawła Borysa w Polsce często wiadomo, jakie działania należy podjąć, lecz mimo to decyzje nie zapadają.

- Od wielu lat przedsiębiorcy wskazują te same przeszkody: skomplikowany system podatkowy, ograniczoną współpracę nauki z biznesem, niedoskonały system zamówień publicznych oraz niejasne lub nieskuteczne regulacje dotyczące komercjalizacji wynalazków - mówi.

Jednym z przykładów jest sytuacja naukowców tworzących rozwiązania, które mogą znaleźć zastosowanie w biznesie. Brak przejrzystych zasad udziału twórców w przyszłych korzyściach utrudnia przenoszenie pomysłów z uczelni do przedsiębiorstw. To właśnie takie szczegółowe rozwiązania mogą decydować o tym, czy innowacja pozostanie w laboratorium, czy stanie się podstawą nowej firmy i produktu. ©℗

eprasa.pl 7962ae4dae

PRAWO I PODATKI

Toczy się gra o miliardy i duży procent polskiego eksportu rolnego

Polska jest drugim po Włoszech producentem tytoniu w Unii Europejskiej. Tytoń i wyroby tytoniowe co roku stanowią blisko 10 proc. wartości całego polskiego eksportu rolno-spożywczego.

Grzegorz Gajda

Planowane regulacje unijne mogą nawet całkowicie przekreślić przyszłość upraw tytoniu w Polsce. Co nowe dyrektywy podatkowe i zdrowotne oznaczają dla polskich rolników? Czy polskie uprawy zastąpi tani tytoń sprowadzany z Chin, Indii i Brazylii? O tym dyskutowano podczas Forum Ekonomicznego w Karpaczu.

FOT. WIKIPEDIA.ORG

Najbliższe miesiące zdecydują o całych dekadach w przetwórstwie

To jest gra o kilka miliardów euro

Debata o przyszłości polskiego tytoniu wykracza poza produkcję rolną. Dotyczy losu kilku tysięcy gospodarstw, rozbudowanego sektora przetwórczego, wpływów podatkowych oraz ważnej części polskiego eksportu rolno-spożywczego. Unia Europejska zaostrza wymogi co do wyrobów tytoniowych, planuje zmiany w podatku akcyzowym i wspólnotowej polityce rolnej.

Rozmawiano o tym w specjalnej debacie podczas Forum Ekonomicznego w Karpaczu. W dyskusji uczestniczyli: Jerzy Chróścikowski - Senator RP, Szymon Sikorski z Uniwersytetu Rolniczego im. Hugona Kołłątaja w Krakowie, Janusz Wojciechowski - Komisarz Unii Europejskiej ds. Rolnictwa w latach 2019-2024, Jakub Olipra - Analityk Rynku Rolnego i Dariusz Kozłowski, wójt gminy Telatyn.

Polskie wyroby tytoniowe stanowią około 10 proc. wartości eksportu rolno-spożywczego. Przelicza się to na 5 mld euro i blisko 0,5 proc. polskiego PKB.

Polska jest jednym z kluczowych producentów i eksporterów wyrobów tytoniowych. Mamy ponad trzy tysiące gospodarstw, które zajmują się uprawami tytoniu. Niektóre regiony są szczególnie eksponowane na skutki planowanych regulacji. Nie można ograniczać tego wpływu jedynie do plantatorów. To także bardzo rozbudowane przetwórstwo tytoniu, a około 90 proc. jego produkcji trafia na eksport. Polska jest swego rodzaju hubem przetwórczym – dużo kupujemy tytoniu nieprzetworzonego, następnie go przetwarzamy i eksportujemy - wylicza Szymon Sikorski z Uniwersytetu Rolniczego im. Hugona Kołłątaja w Krakowie.

Wyroby tytoniowe stanowią około 20 proc. naszej nadwyżki w handlu artykułami rolno-spożywczymi.

Kiedy więc chwalimy się sukcesami polskich eksporterów artykułów rolno-spożywczych, trzeba pamiętać, że bez tytoniu i wyrobów tytoniowych tego sukcesu w takim wymiarze by nie było. Mówimy o kwocie prawie 5 mld euro. To około 0,5 proc. naszego PKB. W związku z tym jest to gra o naprawdę dużą stawkę – dodaje.

W ocenie uczestników debaty szczególnie istotne jest spojrzenie na sektor jako na cały łańcuch gospodarczy – od gospodarstwa rolnego, przez skup i przetwórstwo, po eksport i wpływy podatkowe.

Rolnicy nie powinni być kozłami ofiarnymi

Jeszcze dekadę temu uprawą tytoniu zajmowało się około 12 tys. polskich gospodarstw. Obecnie jest ich nieco ponad 3 tys.

Zmniejsza się również powierzchnia upraw, choć jednocześnie postępuje konsolidacja gospodarstw. Średnie gospodarstwo tytoniowe jest dziś większe niż dawniej, a sama produkcja bardziej wyspecjalizowana i kapitałochłonna.

Były unijny komisarz Janusz Wojciechowski przekonywał, że polityka ograniczania konsumpcji tytoniu powinna koncentrować się przede wszystkim na zdrowiu publicznym, a nie na eliminowaniu producentów rolnych z systemu wsparcia.

Walka z nałogiem tytoniowym nie powinna zaczynać się od plantatorów tytoniu i ich gospodarstw. Dzisiaj sytuacja jest bardzo trudna, bo wygasają wszystkie formy wsparcia plantatorów w ramach ogólnego systemu pomocy dla rolników. Zaczyna się batalia o to, by plantatorów tytoniu nie wykluczyć z jakiejkolwiek unijnej pomocy. Nie rolnicy powinni być kozłami ofiarnymi w walce z nałogiem - uważa były komisarz.

Janusz Wojciechowski mówił o planach redukcji unijnego finansowania rolnictwa o około 30 proc., co w przypadku Polski oznaczałoby ubytek środków z 5 mld euro rocznie do około 3,5 mld euro.

Lubelszczyzna jest najbardziej narażona

Konsekwencje zmian mogą być szczególnie dotkliwe dla Lubelszczyzny. Dariusz Kozłowski, wójt gminy Telatyn, podaje przykład powiatu tomaszowskiego, w którym uprawy tytoniu są podstawowym źródłem dochodu.

Uprawy tytoniu zajmują tutaj bardzo dużą część gospodarstw. Powiat biłgorajski i cały region Lubelszczyzny są szczególnie związane z tą produkcją. To nie jest kwestia kilku osób. Od tych upraw zależy życie wielu rodzin. Doświadczaliśmy już w rolnictwie wielu reform. Widziałem, jak stopniowo likwidowano gospodarstwa zajmujące się hodowlą bydła czy trzody chlewnej. Plantatorzy buraka cukrowego również schodzili z produkcji. Obawiam się, że dokładnie to samo może wydarzyć się z gospodarstwami tytoniowymi.

Nie chodzi tylko o to, czy rolnik dostanie dopłatę. Chodzi o przyszłość jego gospodarstwa. Są gospodarstwa tytoniowe wyspecjalizowane, wyposażone w profesjonalny sprzęt, maszyny do zbioru i suszarnie. W ten sektor zainwestowano ogromne pieniądze. I co teraz? Rolnicy mają się przestawić na zioła albo wierzbę energetyczną? To jest nierealne. Nie można z dnia na dzień przestawić gospodarstwa na zupełnie inną produkcję - pyta Dariusz Kozłowski.

Samorządowiec zwraca uwagę, że gospodarstwa tytoniowe nie są „prostymi", niskokapitałowymi gospodarstwami rolnymi. Wiele z nich posiada specjalistyczny sprzęt, suszarnie oraz maszyny wykorzystywane do zbioru i przetwarzania surowca. Inwestycje w tego typu infrastrukturę były często realizowane przez całe pokolenia.

Dlatego – jego zdaniem – propozycja, aby plantatorzy po prostu zmienili profil produkcji i zaczęli uprawiać inne rośliny, jest oderwana od realiów ekonomicznych.

Zmiana produkcji wymagałaby bowiem nie tylko znalezienia alternatywnej uprawy, ale również zakupu nowych maszyn, przebudowy infrastruktury i poniesienia kosztów związanych z wejściem na nowy rynek.

Trzeba też pamiętać o pewnym paradoksie. Możemy chcieć ograniczać negatywny wpływ tytoniu na zdrowie społeczeństwa, ale problem nie zniknie tylko dlatego, że przestaniemy produkować tytoń w Polsce. Wtedy po prostu nie zaczniemy importować go z zagranicy - dodaje senator Jerzy Chruścikowski.

Restrykcyjna polityka wobec europejskiej produkcji może doprowadzić do ograniczenia krajowych upraw, ale niekoniecznie do proporcjonalnego ograniczenia konsumpcji. W efekcie Europa może zacząć w większym stopniu importować produkt, którego własną produkcję wcześniej ograniczyła - ostrzega.

Energia kolejnym problemem

Regulacje nie są jedynym zagrożeniem. Uczestnicy debaty wskazywali także na coraz wyższe koszty energii, pracy i paliw. Problem dotyka zarówno rolnictwa, jak i całego przetwórstwa. W debacie zwracano uwagę na różnicę między europejskimi a amerykańskimi cenami energii oraz na ryzyko pogłębiania się deficytu energetycznego w Polsce.

Jeżeli ceny energii rosną, a jednocześnie nakładamy kolejne obciążenia na gospodarkę, to konkurencyjność europejskiego rolnictwa i przemysłu będzie coraz słabsza.

Nie chodzi tylko o tytoń.

Jeżeli chcemy rozwijać rolnictwo 4.0, 5.0 czy 6.0, czyli rolnictwo wykorzystujące nowe technologie, musimy mieć energię. Tymczasem Polska ma problem z deficytem energetycznym. Jak chcemy uprawiać i suszyć tytoń, jak chcemy automatyzować gospodarstwa i zwiększać ich efektywność, jeżeli jednocześnie nie zapewnimy odpowiedniej ilości taniej energii? Możemy pisać kolejne raporty o innowacyjności, robotyzacji i nowoczesnym rolnictwie, ale bez rozwiązania problemu energii gospodarczo nie wytrzymamy konkurencji ze światem – podkreśla Szymon Sikorski.

Akcyza może napędzać szarą strefę

Kolejnym, poważnym zagrożeniem jest polityka akcyzowa. Senator Jerzy Chruścikowski wskazywał na nowe propozycje zmian w unijnym systemie opodatkowania wyrobów tytoniowych. Część wpływów z akcyzy miałaby trafiać do budżetu UE. Problem w tym, że wyższe opodatkowanie legalnych produktów może zwiększać szarą strefę, która w Polsce już sięga 7 proc. rynku.

Najprostsza definicja krzywej Laffera mówi, że jeżeli będziemy zwiększać obciążenia fiskalne, dochody państwa w pewnym momencie zaczną spadać. Ludzie będą szukać czegoś innego – tańszego, być może gorszego, ale stanowiącego substytut legalnego produktu.

W przypadku wyrobów tytoniowych działa bardzo prosty mechanizm. Jeżeli legalny produkt staje się coraz droższy, część konsumentów szuka alternatywy na rynku nielegalnym.

To nie jest tylko kwestia wpływów podatkowych. Rozwój szarej strefy oznacza również problemy związane z jakością produktów i kontrolą rynku. Dlatego polityka podatkowa powinna uwzględniać nie tylko założenie, że wyższa stawka oznacza większe wpływy. Przy zbyt wysokim opodatkowaniu może zadziałać mechanizm odwrotny – wyjaśnia Jakub Olipra.©℗

eprasa.pl 7962ae4dae

PROGRAMOWO

G. 16:50

Szpital św. Anny

TVN

Wiktor proponuje Kai randkę, ona jednak czuje, że powinni zwolnić tempo. Tymczasem na SOR trafia 50-latek z bólem zamostkowym. Jest z nim młoda i piękna partnerka. Kaja nie wyklucza zawału, ale sprawdza dalej, gdy dochodzi do nagłego zatrzymania krążenia. Okazuje się, że partnerka pacjenta to córka wiceprezydenta miasta, której ojciec wezwał wybitnego kardiologa do nadzorowania leczenia – dr. Strzemińskiego, którego Kaja już poznała... Ponowne spotkanie z profesorem przypomina rollercoster. Zyta jest u Tadeusza. Ojciec szykuje się na trening konny, ale... pod krawatem. Niebawem Tadeusz trafia na SOR po upadku z konia. Anna Knapik przyjmuje młodą kobietę po wypadku na rowerze. Dr Orłowska musi podjąć bardzo trudną decyzję. Kasia chce się wyprowadzić i kupić dom, ale niespodzianka sprawia, że dzieci nie chcą mieszkać na dwa domy.

G. 20:50

M jak miłość

TVP 2

Kolejne spotkanie Sowińskiego z Olkiem szybko zmienia się w prowokację i bójkę. Chodakowski jest później tak wzburzony, że zarówno wieczór, jak i większość nocy spędza w barze. Tymczasem Mariusz odkrywa, że dyrektor kliniki ma romans z Kasią. Wybucha niekontrolowaną wściekłością i zjawia się w domu rywala. Dochodzi do brutalnej przepychanki, a pięści idą w ruch! Z kolei Domańska podczas służbowego wyjazdu zdradza Marcinowi, że jej mąż jest bezpłodny. Składa również propozycję Chodakowskiemu, aby został ojcem jej dziecka! W zamian kobieta jest gotowa zapłacić fortunę: aż milion złotych... Martyna natomiast w końcu decyduje się na szczerą rozmowę z Jakubem. Wyznaje detektywowi, że jest w nim zakochana. Karski w odpowiedzi zaprasza przyjaciółkę na oficjalną randkę.

G. 20:15

NA WSPÓLNEJ

TVN

Życie Grega pchniętego nożem przez żonę jest zagrożone. Weronika bardziej martwi się o Ewelinę. W areszcie – jako jej obrońca – z przerażeniem słucha relacji Kalskiej o tym, jak Greg znowu ją pobił do krwi, a potem chciał utopić w wannie. Kobieta jest w okropnym stanie. Roztocka chce jej załatwić psychiatrę, ale Ewelina nie dba o to. Prosi tylko Weronikę, żeby zaopiekowała się jej córką... Zięba uzgadnia z Dorotą nowości w menu ich baru. Jako łasuch jest zachwycony pomysłem współpracy ze specjalistką, którą znalazła wspólniczka. Elena – autorka bloga cukierniczego – uprzedza, że jest trudna w relacjach, ale potrafi robić cudowne desery. Zakrzewska przekonuje ją, by piekła dla nich... Jakiś czas później Dorota w nerwach odbiera telefon – jest bardzo dla kogoś nieprzyjemna! Bednarczuk zwierza się Dance, że mąż nie akceptuje jej fantazji i wręcz zaczyna się jej bać! Do Zimińskiej wpada Halinka, która znalazła listy Janusza. Sądzi, że zamierza się jej... oświadczyć! Nagle puka Bednarczuk, która przyszła na tajne korepetycje z Januszem. Zimińska musi improwizować – wita Teresę jako... swoją sprzątaczkę!

G. 9:55

Vigil

Ale Kino+ HD

Najnowszy serial sensacyjny prosto od producentów głośnego „Bodyguarda". Zniknięcie statku rybackiego oraz tajemnicza śmierć na pokładzie atomowego okrętu podwodnego Trident HMS Vigil stają się przyczynkiem do burzliwego śledztwa. Powszechna uwaga skierowana jest na nadkomisarz Amy Silvę. Funkcjonariuszka rozpoczyna śledztwo. Łatwo nie jest – aby dotrzeć do prawdy, kobieta musi oprzeć się politycznym naciskom.

G. 14:15

Agenci NCIS

AXN

Serial o grupie agentów specjalnych, prowadzących śledztwa kryminalne w obrębie amerykańskiej marynarki wojennej i Marines. W 1. odcinku 10. sezonu prezydent USA wydaje rozkaz ścigania Harpera Dearinga, odpowiedzialnego za atak na NCIS. Ducky próbuje normalnie funkcjonować po zawale serca.

G. 20:30

Felicita

TVP 1

Klara natrafia na ślad regularnych przelewów do Giulii. Wychodzi na jaw, że udział mieli zarówno Kamil, jak i Piotr. Zośka analizuje kolejne teczki, a każdy odnaleziony dokument coraz bardziej podważa wersję wydarzeń Kamila. Oliwka nie kryje rozczarowania postawą matki, zarzucając jej, że śledztwo pochłania ją bardziej niż relacja z własną córką.

eprasa.pl 7962ae4dae

KRZYŻÓWKA NR 146

Poziomo:

3) chroni głowę Bartosza Zmarzlika,
6) nagły wzrost gospodarczy,
11) pustynny miraż, fatamorgana,
12) muszkieter z cyklu powieściowego Dumasa,
13) Lipnicka lub Sokołowska,
14) „Gdzie jest …", amerykański film animowany,
15) łódź półwyścigowa, jedynka,
16) broń miotająca bełty,
17) ulotka propagandowa,
18) święty obraz w cerkwi,
19) kraj w Ameryce Południowej z Machu Picchu,
21) planeta Układu Słonecznego,
23) osesek leśnego ssaka,
26) pędzi próżniacze życie, nicpoń,
27) koń maści czarnej,
30) film krótkometrażowy w reżyserii Stevena Spielberga,
31) karpiowata ryba słodkowodna,
34) wymarły przodek konia domowego,
38) małpiatki z Madagaskaru,
39) większy od smartfona,
40) dramat sportowy z rolą Sylvestra Stallone,
41) zasiada w komisji konkursowej,
42) potrawa z piekarnika.

Pionowo:

1) silnie rozwinięty mięsień ramienia,
2) życie w komforcie, przepych,
3) wyściełany mebel z oparciem,
4) twardy, srebrzystobiały metal o symbolu Sm,
5) drapieżny kuzyn jastrzębia,
6) gród obronny kultury łużyckiej z około 700 r. p.n.e.,
7) … Pietuszewski, piłkarz z FC Porto,
8) w dzbanku Balladyny,
9) rodzaj małego fletu,
10) broń sieczna dragona,
20) sielankowy utwór poetycki, idylla,
22) nowy fragment tekstu,
24) dawniej elekcja króla,
25) oddana przez uczciwego znalazcę,
28) śledzi ruch samolotów,
29) surowiec dla kaletnika,
31) kompozycja Maurice'a Ravela z 1928 roku,
32) „… na papieża", film Władysława Pasikowskiego,
33) mityczny syn nimfy Liriope lub kwiat,
35) potoczna nazwa grochodrzewu,
36) pracuje przy wyrębie,
37) środowisko naturalne, przyroda.

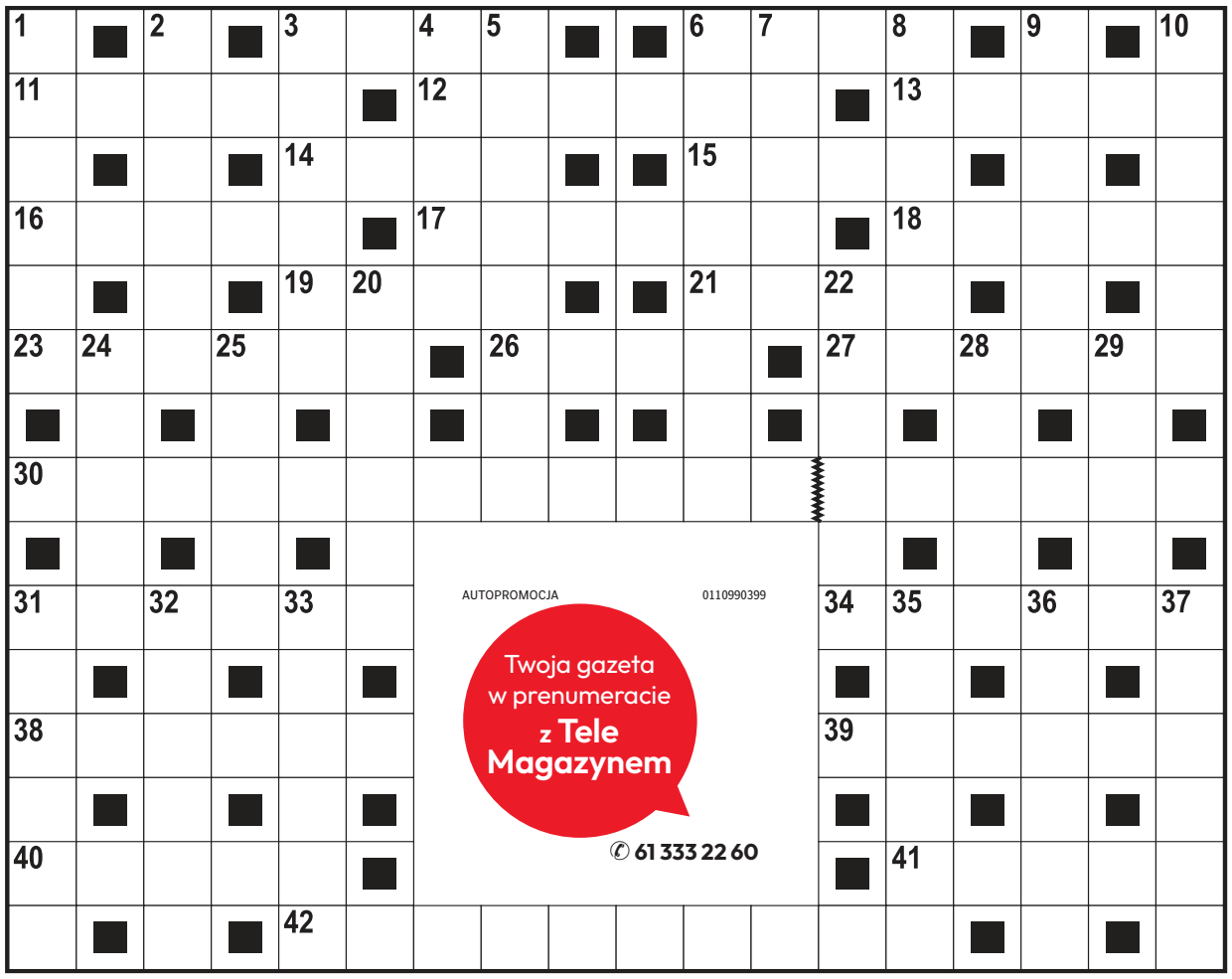

AUTOPROMOCJA 0110990399
Twoja gazeta w prenumeracie z Tele Magazynem
✆ 61 333 22 60

ROZWIĄZANIE NR 145

P	R	Z	E	P	I	S	■	K	■	S	Z	K	L	A	N	K	A
O	■	O	■	I	■	T	R	A	C	Z	■	R	■	L	■	W	■
T	O	R	P	E	D	O	■	N	■	K	R	U	K	I	L	I	S
O	■	B	■	G	■	J	O	D	Ł	A	■	Ż	■	B	■	A	■
P	L	A	N	I	C	A	■	Y	■	P	I	A	N	I	S	T	A
■	I	■	O	■	■	K	R	Z	T	A	■	■	A	■	Z	■	■
S	T	O	N	K	A	■	Y	■	R	■	R	A	D	Y	K	A	Ł
■	W	■	E	■	P	A	Ś	N	I	K	■	■	I	■	O	■	A
B	A	S	T	I	A							Z	A	S	T	A	W
A	■	T	■	■	R							E	■	A	■	■	K
K	L	A	T	K	A							G	Ę	G	A	W	A
O	■	J	■	■	T							A	■	A	■	Y	■
J	U	N	E	A	U							R	A	N	D	K	A
A	■	I	■	■	R							E	■	E	■	O	■
D	I	A	K	■	A	D	A	M	C	Z	Y	K	■	K	Ę	P	A

KRZYŻÓWKA PANORAMICZNA

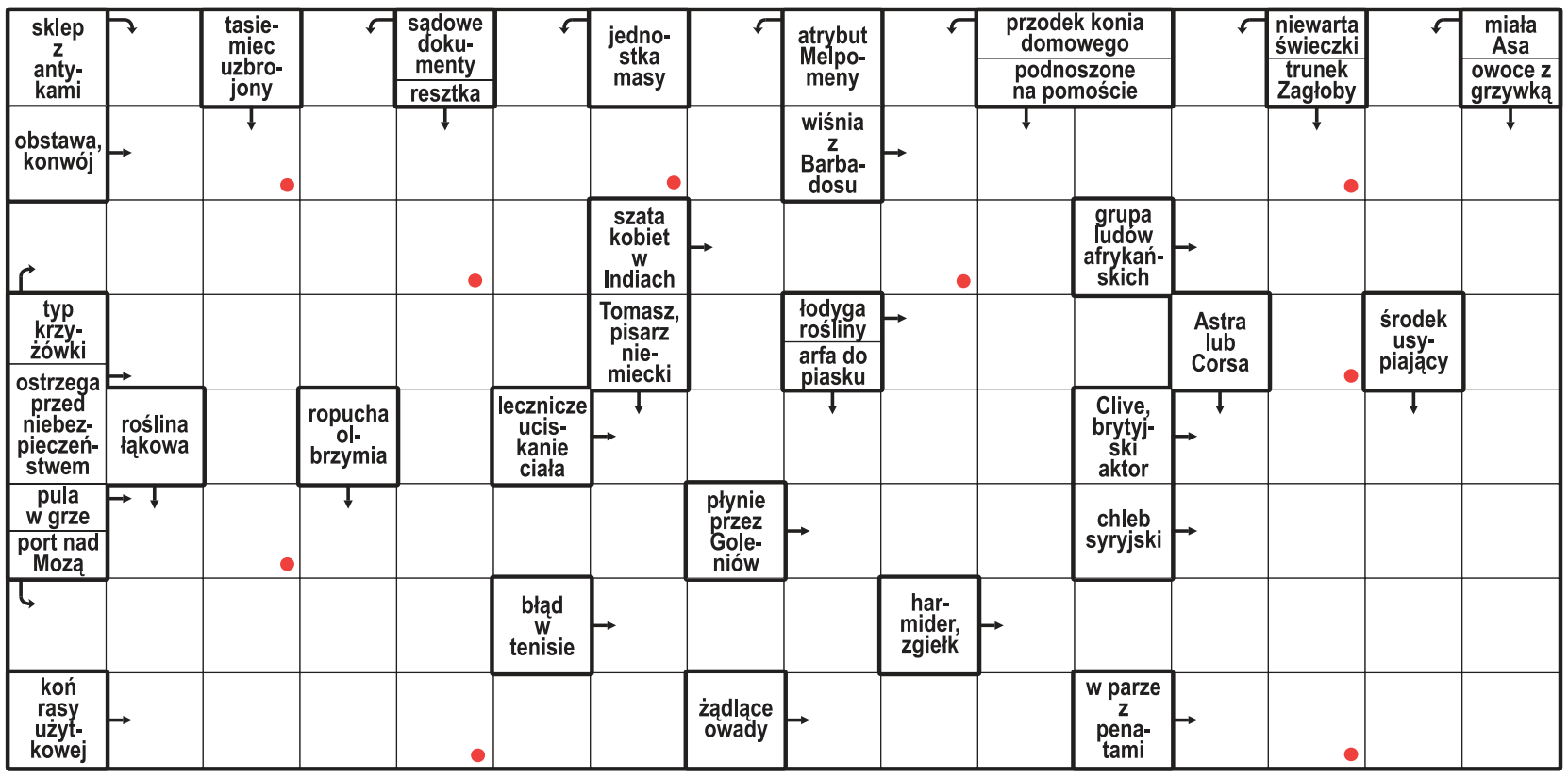

Litery z pól oznaczonych kropką, czytane rzędami, utworzą rozwiązanie.

ROZWIĄZANIE: STOKROTKA.

HOROSKOP

Wodnik (20.01 - 18.02)
Działaj odważnie, lecz słuchaj też innych. Horoskop dzienny mówi, że odbędziesz spokojną rozmowę.

Ryby (19.02 - 20.03)
Zaufaj intuicji i nie spiesz się z decyzjami. Horoskop na dziś wróży, że cierpliwość opłaci się podwójnie.

Baran (21.03 - 19.04)
Czeka Cię ciekawa wiadomość. Horoskop dzienny na wtorek podpowiada, by otworzyć nowe drogi.

Byk (20.04 - 20.05)
Poświęć czas bliskim. Horoskop dzienny mówi, że szczera rozmowa oczyści atmosferę i przywróci spokój.

Bliźnięta (21.05 - 21.06)
Twoja energia przyciągnie uwagę. Horoskop dzienny na dziś sugeruje zostawić miejsce na współpracę.

Rak (22.06 - 22.07)
Uporządkuj sprawy krok po kroku. Horoskop dzienny na wtorek mówi, że drobny sukces doda Ci wiary.

Lew (23.07 - 22.08)
Nie unikaj trudnej decyzji. Horoskop dzienny mówi, że równowaga wróci, gdy powiesz, czego chcesz!

Panna (23.08 - 22.09)
Zachowaj dyskrecję i obserwuj sytuację. Horoskop na dziś wróży, że ktoś pokaże Ci swoje prawdziwe intencje!

Waga (23.09 - 22.10)
Spróbuj czegoś nowego. Horoskop dzienny na wtorek mówi, że spontaniczny pomysł przyniesie korzyści.

Skorpion (23.10 - 21.11)
Skup się na jednym celu. Horoskop dzienny zapowiada, że konsekwencja da oczekiwane efekty.

Strzelec (22.11 - 21.12)
Daj szansę nietypowemu pomysłowi. Horoskop na dziś wróży, że inspirująca rozmowa zmieni Twoje plany.

Koziorożec (22.12 - 19.01)
Zwolnij tempo. Horoskop dzienny na wtorek wróży, że wieczorem znajdziesz chwilę ciszy, która doda Ci sił.

eprasa.pl 7962ae4dae

DROBNE

Nieruchomości

MIESZKANIA - KUPIĘ

INNE

Kupię mieszkanie zadłużone, z trudnym lokatorem, komornikiem, udziały. Gotówka, 883-402-202

AUTOREKLAMA
ibo TWOJE DOMOWE BIURO OGŁOSZEŃ
Ogłoszenia drobne w Twojej gazecie zlecisz przez Internetowe Biuro Ogłoszeń: **ibo.polskapress.pl**

Handlowe

FOTO, KSIĄŻKI

KUPIĘ książki, winyle, got. 604118772

AUTOREKLAMA
nasze komunikaty.pl
aktualne z całej Polski **przetargi**

REKLAMA 0010703171

POGOTOWIE

Wypadki	999, 112

WAŻNE TELEFONY

Policja	997
Straż Pożarna	998
Straż Miejska	986
Pogotowie Energetyczne	991
Pogotowie Gazowe	992
Pogotowie Wodno-Kananalizacyjne	994
Pogotowie Ciepłownicze	993

UM Poznań
Informacje ważne dla mieszkańców miasta
tel. 61 834 61 26

Gospodarka Odpadami Aglomeracji Poznańskiej
tel. 61 624 22 22

MPK Poznań,
ul. Głogowska 131, 60-224 Poznań,
tel. 19 445

Informacja PKP
tel. 19 757

Informacja – Dworzec Główny Poznań
tel. 61 63 31 659

Biuro Rzecznika Praw Obywatelskich,
aleja Solidarności 77, 00-090 Warszawa,
tel. 22 551 77 00

Bezpłatna Infolinia Obywatelska
800 676 676

Federacja Konsumentów Klub Poznański,
ul. 27 Grudnia 17/19, 61-737 Poznań,
tel. 61 851 61 52

Powiatowy Rzecznik Konsumentów Marek Radwański,
ul. Słowackiego 8, 60-823 Poznań,
tel. 61 841 88 30

Miejski Rzecznik Konsumentów (dla Poznania) dr Marek Janczyk,
ul. Libelta 16/20, Poznań,
tel. 61 878 58 70

ZUS Centrum Obsługi Telefonicznej
tel. 22 560 16 00

Telefon dla Ofiar Przemocy w Rodzinie „Niebieska Linia"
(czynny 24 godziny) **tel. 61 814 17 17**

Zgłoszenia przemocy w rodzinie:
niebieska.skrzynka@poznan.policja.gov.pl

Katolicki Telefon Zaufania, Poznań
tel. 61 865 10 00

Telefon zaufania dla osób z problemem alkoholowym i ich rodzin
(czynny 24 godziny) **tel. 61 843 01 01**

Anonimowi Alkoholicy
(czynny w godz. 18-22) **tel. 61 853 16 16**

MONAR Poznań
tel. 61 868 72 27
(czynny pon.-pt. w godzinach 9-15)

Infolinia WOW NFZ Poznań
800 190 590
(czynna pon.-pt. w godzinach 8-16)

Krajowa Informacja Skarbowa
801 055 055

Wojewódzki Inspektorat Inspekcji Handlowej w Poznaniu,
al. Marcinkowskiego 3, 60-967 Poznań,
tel. 61 852 09 77

Polubowny sąd konsumencki w Poznaniu,
al. Marcinkowskiego 3, 60-967 Poznań,
tel. 61 852 35 07

Wojewódzki Inspektorat Farmaceutyczny,
ul. Szwajcarska 5, 61-285 Poznań,
tel. 61 875 95 75

Wojewódzki Inspektorat Weterynarii,
ul. Grunwaldzka 250, 60-166 Poznań,
tel. 61 868 93 47

Całodobowa infolinia w sprawach kwarantanny i zdrowia - Sanepid
tel. 222 500 115

0011586657

Z głębokim żalem zawiadamiamy, że dnia 17 września 2026 roku
po długiej chorobie odszedł
nasz Najukochańszy Mąż, Tata, Teść i Dziadek

ŚP

Andrzej Pawuła

dr n. tech.

żył 89 lat

Msza pogrzebowa odprawiona zostanie
w czwartek 24 września 2026 roku o godzinie 11.00
w kościele pw. Matki Bożej Pocieszenia,
ul. Kartuska 33 w Poznaniu.
Ceremonia pogrzebowa odbędzie się tego samego dnia
o godz. 12.00 na cmentarzu parafialnym przy ul. Lutyckiej.
Pogrążona w smutku

Rodzina

0011586296

Dnia 18 września 2026 roku odeszła od nas
nasza Kochana Mama, Babcia i Prababcia

ś†p

Zofia Bilewska

Msza św. zostanie odprawiona
24 września 2026 roku o godz. 9.30
w kościele pw. św. Rocha w Poznaniu.
Pogrzeb odbędzie się 24 września 2026 roku
o godz. 12.00 na cmentarzu Miłostowo
(wejście od ulicy Gnieźnieńskiej).

W smutku pogrążeni
Syn i Córka z rodzinami

0011586649

Żegnamy naszego Przyjaciela

Prof. dr. hab.

Marka Ratajczaka

Jesteśmy razem na dobre i na złe od pięćdziesięciu lat.
Wspólnie spędzony czas
jest dla nas największą wartością.

Marku,
zostaniesz na zawsze w naszych sercach
i naszej pamięci.

Ewo,
jesteśmy z Tobą i zawsze możesz na nas liczyć.

Elżbieta i Ryszard
Elżbieta i Krzysztof
Elżbieta i Bogdan
Wanda i Krzysztof
Małgorzata i Andrzej

0011586221

Z głębokim żalem zawiadamiamy, że dnia 17.09.2026 r.
zmarła w wieku 93 lat nasza ukochana Matka, Babcia,
Teściowa i Prababcia

ŚP

dr Irena Zofia Pic

z domu Mikołajczak
Wieloletni nauczyciel akademicki AWF Poznań

Msza Święta pogrzebowa zostanie odprawiona w kościele
Matki Boskiej Fatimskiej na osiedlu Leśnym
w Koziegłowach we wtorek dnia 22.09.2026 r. o godz. 12:30

Pogrzeb odbędzie się tego samego dnia na cmentarzu
w Czerwonaku, ul. Świętego Wojciecha, o godz. 13.30

Z żalem zawiadamiają
synowie Jan i Robert wraz z rodzinami

REKLAMA 0011586085

Oborniki, dnia 18 września 2026 r.

OGŁOSZENIE
Burmistrza Obornik

Burmistrz Obornik informuje, że przeznaczony został do oddania w najem lokal użytkowy o powierzchni **32,60 m²** znajdujący się w budynku przy **ul. Marsz. J. Piłsudskiego 21** w miejscowości **Oborniki**, gmina Oborniki, na terenie działki oznaczonej w ewidencji gruntów i budynków **nr 1437/2** w miejscowości **Oborniki**, gmina Oborniki.
Wykaz ze szczegółowym opisem nieruchomości został umieszczony na tablicy ogłoszeń w siedzibie Urzędu Miejskiego w Obornikach oraz w Biuletynie Informacji Publicznej od dnia 18 września 2026 r. do dnia 9 października 2026 r.

REKLAMA 0011585879

BURMISTRZ ROGOŹNA INFORMUJE

o wywieszeniu do publicznej wiadomości wykazu w sprawie zbycia nieruchomości gminnej w trybie przetargowym, tj. działki gruntu nr 93/2 (obręb BUDZISZEWKO).
Szczegółowe informacje dostępne w siedzibie Urzędu oraz na stronie internetowej www.rogozno.pl.

REKLAMA 0011585607

OBWIESZCZENIE
WOJEWODY WIELKOPOLSKIEGO
z dnia 17 września 2026 r.

Na podstawie art. 131 ustawy z dnia 14 czerwca 1960 r. - Kodeks postępowania administracyjnego (Dz.U. z 2025 r. poz. 1691), zwanej dalej: k.p.a., w związku z art. 11c i art. 11f ust. 3 ustawy z dnia 10 kwietnia 2003 r. o szczególnych zasadach przygotowania i realizacji inwestycji w zakresie dróg publicznych (Dz.U. z 2024 r. poz. 311), zwanej dalej: specustawą,

zawiadamiam

o wniesieniu odwołania od decyzji Wojewody Wielkopolskiego nr 33/2026 z 19 sierpnia 2026 r. (znak: IR-III.7820.34.2025.PS) o zezwoleniu na realizację inwestycji drogowej dla zadania pn. „Rozbudowa drogi krajowej nr 39 na odcinku przebiegu przez miejscowość Mroczeń (od km 111+645 do km 112+016)".

Informuję, że zgodnie z art. 133 k.p.a. odwołanie wraz z aktami sprawy zostało przesłane do Ministra Finansów i Gospodarki.

Zgodnie z art. 11f ust. 3 specustawy i art. 49 § 2 k.p.a., zawiadomienie stron postępowania uważa się za dokonane po upływie 14 dni od **22 września 2026 r.**, tj. dnia, w którym nastąpiło publiczne obwieszczenie w Wielkopolskim Urzędzie Wojewódzkim w Poznaniu oraz w urzędach gmin właściwych ze względu na przebieg drogi, w urzędowych publikatorach teleinformatycznych - Biuletynie Informacji Publicznej tych urzędów, a także w prasie lokalnej.

0011586316

Z ogromnym smutkiem i żalem
przyjęliśmy wiadomość o śmierci

ś†p

Małgorzaty Radomskiej

w latach 2005-2019 Dyrektor Wydziału Informatyki
Starostwa Powiatowego w Poznaniu.

Wyrazy głębokiego współczucia
Rodzinie i Bliskim

przekazuje

Jan Grabkowski, Starosta Poznański,
z Zarządem Powiatu w Poznaniu i współpracownikami

AUTOPROMOCJA
gloswielkopolski.pl/nekrologi
Nekrologi, kondolencje
przyjmowane są:
❍ bezpośrednio w Biurze Ogłoszeń, **Poznań, ul. Grunwaldzka 19,** tel. **61 866 66 81, 502 499 742**
❍ drogą mailową: **nekrologi@glos.com**
❍ poprzez Internetowe Biuro Ogłoszeń **ibo.polskapress.pl**
www.nekrologi.net

eprasa.pl 7962ae4dae

PIŁKA NOŻNA

Pierwsze problemy Jana Urbana na zgrupowaniu kadry

Jakub Jabłoński

Piłkarze reprezentacji Polski w poniedziałek rozpoczęli ponad dwutygodniowe zgrupowanie, obejmujące cztery mecze Ligi Narodów. Selekcjoner Jan Urban już pierwszego dnia musiał jednak zareagować na trzy kontuzje i dowołał... dwóch piłkarzy, w tym debiutanta, który przygotowywał się do gry w młodzieżowej kadrze.

FOT. SYLWIA DABROWA

Robert Lewandowski pojawi się na zgrupowaniu kadry, jutro wraz z trenerem ma wystąpić na konferencji prasowej

Jeszcze nie rozpoczęło się zgrupowanie, a trener Urban już miał pierwsze duże problemy. Kontuzji doznali nagle bramkarz Kamil Grabara, który podczas sobotniego treningu Juventusu zerwał więzadło w kolanie, a także napastnik Kasimpasy Adrian Benedyczak i skrzydłowy Sturmu Graz Filip Rózga.

Wszyscy zostają w klubach, gdzie będą przechodzili proces rekonwalescencji pod opieką sztabów medycznych. Selekcjoner zdecydował się w ich miejsce dowołać jedynie dwóch piłkarzy.

Mowa o 19-letnim ofensywnym pomocniku Zagłębia Lubin Marcelu Regule, a także z Widzewa Bartłomieju Drągowskim, który raczej będzie rywalizował z Mateuszem Kochalskim o miano drugiego bramkarza.

Jedynką wobec absencji Grabary powinien zostać zbierający świetne recenzje w Arabii Saudyjskiej Marcin Bułka. Golkiper został wyróżniony za ostatni miesiąc tytułem najlepszego bramkarza ligi.

Biało-Czerwoni w drugiej dywizji Ligi Narodów zagrają kolejno: z Bośnią i Hercegowiną już w piątek 25 września w Warszawie, trzy dni później ze Szwecją w Sztokholmie (Solna), 2 października – ponownie na PGE Narodowym – z Rumunią, a po kolejnych trzech dniach czeka ich rewanż na wyjeździe z Bośniakami w Zenicy. Wszystkie mecze o godz. 20.45.

Zgrupowanie zacznie się tradycyjnie w warszawskim hotelu Double Tree by Hilton. Piłkarze zebrali się w poniedziałek do godz. 18, a pierwszy trening odbędzie się dzień później na boisku KS ZWAR, które na kolejnych zgrupowaniach również ma służyć reprezentacji.

– Problem z boiskiem dla kadry był od lat. Od roku rozmawiamy w sztabie szkoleniowym i z prezesem (Cezarym Kuleszą), żeby to ułatwić drużynie. Mogę potwierdzić, że we wtorek i środę będziemy trenować na boisku ZWAR. To duże ułatwienie, bo nie musimy jeździć po całej Warszawie i okolicach. Do Legia Training Center w Książenicach jest 40 minut autokarem, a tu mamy znacznie bliżej. To boisko będzie do naszej wyłącznej dyspozycji, podobnie w przyszłości – tłumaczył dyrektor techniczny reprezentacji Polski Adrian Mierzejewski.

Pierwszą konferencję prasową z udziałem kapitana kadry Roberta Lewandowskiego zaplanowano na wtorek od godz. 14.30.

Na czwartek podopieczni Urbana mają zaplanowany trening już na PGE Narodowym, a dzień po pierwszym meczu z Bośniakami, czyli w sobotę, udadzą się do Sztokholmu. Kadra Jana Urbana będzie przebywać jednak nie tylko w tych miejscach.

Po meczu ze Szwecją Biało-Czerwoni przylecą w nocy do Modlina, skąd pojadą do Sochocina.

W niewielkiej miejscowości koło Płońska spędzą następne trzy dni. Tam również będą trenować, z dala od miejskiego zgiełku.

SIATKÓWKA

Niemcy na drodze Polaków po medal mistrzostw Europy. Wygrany zagra w półfinale

Paweł Wiśniewski

22 września br., czyli dzisiaj, Sofia, hala Arena 8888. Stawką? Półfinał mistrzostw Europy siatkarzy. Polska kontra Niemcy. Podopieczni trenera Nikoli Grbicia to jeden z głównych faworytów tegorocznej edycji Men's European Volleyball Championship - nie tylko bowiem bronią tytułu, ale przystąpili do rozgrywek jako zwycięzcy Ligi Narodów.

W podobnej sytuacji nasi siatkarze byli trzy lata temu - najpierw wygrali Volleyball Nations League, a dwa miesiące później drugi raz w historii zostali mistrzami Europy.

Dla Polaków to pożegnanie z Sofią, w której grali od początku mistrzostw Europy - najpierw w fazie grupowej (po 3:0 z Portugalią, Izraelem, Macedonią Północną i Ukrainą oraz 2:3 z Bułgarią).

W 1/8 finału rozbiliśmy Łotyszy 3:0, a w ćwierćfinale czekają już Niemcy.

Oba mecze półfinałowe, finał i spotkanie o brązowy medal zagrają w mediolańskiej Unipol Forum.

Reprezentacja Niemiec trochę niespodziewanie znalazła się w ćwierćfinale mistrzostw Europy. W Sofii siatkarze prowadzeni przez włoskiego szkoleniowca Massimo Bottiego, który zastąpił naszego Michała Winiarskiego, sprawiła nie lada niespodziankę, pokonując Bułgarię 3:2 (21:25, 21:25, 25:19, 25:23, 15:12).

Współgospodarze tegorocznych ME to aktualni wicemistrzowie świata. Przed własną publicznością w pierwszych dwóch setach nie mieli problemów z Niemcami, osłabionymi brakiem kontuzjowanych - rozgrywającego Johannesa Tille i przyjmującego Moritza Karlitzka.

W trzeciej i czwartej partii rywale weszli jednak na wyższy poziom, wykorzystali rozluźnienie oraz błędy gospodarzy i doprowadzili do tie-breaka.

W piątym secie po emocjonującej i zaciętej walce Niemcy wygrali i sprawili jedną z większych niespodzianek w tej edycji mistrzostw Europy. Zrewanżowali się tym samym Bułgarom, bowiem w ubiegłorocznym mundialu przegrali z nimi na 0:3, a pierwszy set zakończył się niecodziennym wynikiem 38:40. Wcześniej Niemcy nie wykorzystali 11 setboli.

- To był bardzo emocjonalny i nerwowy mecz - podkreślił środkowy Anton Brehme, który przez dwa sezony grał w polskiej lidze w JSW Jastrzębski Węgiel. - Myślę, że zagraliśmy na boisku jak rodzina, co pozwoliło nam wyzwolić dodatkowe pokłady energii. Walczyliśmy także za kolegów, których z nami nie ma. Bardzo dobrze serwowaliśmy i dobrze graliśmy w systemie blok-obrona. To był klucz. Bułgaria to bardzo mocna drużyna, ale my się nigdy nie poddaliśmy. Jestem podekscytowany, że zagramy z Polakami. Będzie się działo...

Spotkanie z Biało-Czerwonymi będzie wyjątkowe również dla trenera Niemców, który trzy ostatnie sezony spędził w polskiej ekstraklasie - najpierw doprowadził do mistrzostwa ekipę Bogdanka LUK Lublin, a później pracował w Asseco Resovia Rzeszów.

Mecze ćwierćfinałowe:

- wtorek (22 września, Sofia): Rumunia - Francja (godz. 15.00) i Polska - Niemcy (godz. 18.00)
- środa (23 września, Turyn): Belgia/Czechy - Słowenia/Serbia (godz. 15.00) i Włochy - Finlandia (godz. 18.00).

SKOKI NARCIARSKIE

Anna Twardosz z dubletem w Râşnovie. Polka zdobyła rumuński Siedmiogród

Paweł Wiśniewski

Brawo, brawo, brawo. Nasza Anna Twardosz dwukrotnie okazała się bezkonkurencyjna w zawodach Letniej Grand Prix pań w skokach narciarskich.

Dla Polki to pierwsze zwycięstwa w karierze – w sumie po raz czwarty stanęła na podium imprezy tej rangi. Wszystkie miejsca w czołowej „trójce" zanotowała właśnie na kompleksie „Trambulina Valea Cărbunării" usytuowanym w rumuńskim Siedmiogodzie – przed rokiem była dwukrotnie trzecia, a teraz dwukrotnie triumfowała.

W klasyfikacji generalnej Letniego Grand Prix pań prowadzi Słowenka Ema Klinec (345 punktów) przed Yuki Ito z Japonii (278). Dzięki dwóm wygranym Anna Twardosz (274) awansowała na 3. miejsce.

W zmaganiach panów Paweł Wąsek raz był drugi (za Amerykaninem Jasonem Colby), cały cykl LGP wygrał Japończyk Naoki Nakamura.

Ostatnią rundę Letniego Grand Prix skokach narciarskich zaplanowano na 24-25 października br. w niemieckim Klingenthal, na „Vogtland Arena", gdzie odbędą się indywidualne konkursy kobiet i mężczyzn na dużej skoczni oraz zmagania drużyn mieszanych.

FOT. REX FEATURES/EAST NEWS

Anna Twardosz pochodzi z bardzo wysportowanej rodziny. Ma dwie siostry i trzech braci i niemal wszyscy uprawiali kiedyś jakiś sport

eprasa.pl 7962ae4dae

SPORT

• **Hubert Polowczyk na koniu M.Blues Boy Z** został mistrzem Polski w skokach przez przeszkody na parkurze w Jaszkowie

PIŁKA NOŻNA

Radomiak zmiażdżony. Lepiej nie drażnić mistrza

Lech Poznań zdemolował w niedzielny wieczór Radomiaka 5:1. Mistrzów Polski wyraźnie podrażnił stracony już w 16. sekundzie gol. Niemal natychmiast bowiem ruszył do ataku, bardzo szybko wyszedł na prowadzenie i pokazał klasę

Maciej Lehmann

Lech powinien wygrać wyżej, niestety kłopoty ze skutecznością nadal ma najlepszy strzelec, Mikael Ishak. Wyręczyli go koledzy Patrik Walemark i Pablo Rodriguez, który zaliczyli po dwa trafienia. Gola strzelił też Sayyadmanesh.

Gdyby w 10. minucie Lech Poznań prowadził 4:1, goście nie mogliby narzekać na swój los. Ulewa, która przeszła nad stadionem tuż przed meczem, sprawiła, że jego początek był wręcz niezwykły.

Już bowiem po 16 sekundach mistrzowie Polski przegrywali 0:1. Po dalekim kopnięciu Kryspina Szcześniaka, piłkę złapał Mateusz Lis, podał do Radosława Murawskiego, który naciskany przez Romario Baro w banalny sposób stracił ją tuż przed polem karnym. Przejął Guilherme Luis i strzelił nie do obrony. Kolejorz rozdawał prezenty w czwartek w Londynie i niestety okazało się, że zaczął to kontynuować na własnym stadionie.

FOT. ADAM JASTRZĘBOWSKI

Patrik Walemark oraz Pablo Rodriguez dostarczyli w niedzielę kibicom Lecha mnóstwo radości

Na szczęście Lech odpowiedział w najlepszy możliwy sposób. Joel Pereira zagrał do Pablo Rodrigueza, który w środku urwał się rywalom „ruletą", po czym płasko uderzył zza linii 16. metra. Piłka otarła się od nogi Szcześniaka i wpada do siatki obok zaskoczonego Filipa Majchrowicza.

Chwilę później Majchrowicz dwukrotnie uratował swój zespół, wygrywając starcia sam na sam z Mikaelem Ishakiem. Kapitan Kolejorza od pewnego czasu toczy wewnętrzny pojedynek ze swoją nieskutecznością.

Na szczęście ze strzelania goli wyręczyli go w niedzielny wieczór koledzy. W 9. minucie bardzo aktywny w tym fragmencie meczu był Filip Jagiełło. Po podaniu piętką Ishaka mocno uderzył po „długim słupku", Majchrowicz odbił piłkę, ale wobec dobitki Patrika Walemarka głową z bliska był już bezradny.

Lech Poznań nie zwalniał tempa, chciał szybko strzelić trzeciego gola i chociaż miał momentami miażdżącą przewagę. Sprawiedliwości stało się zadość w 41. minucie. Patrik Walemark podał prostopadle w pole karne do Mikaela Ishaka, który tak wystawił piłkę Allahyarowi Sayyadmaneshowi, że Irańczykowi pozostało tylko dopełnić formalności. Kapitan Kolejorza po pierwszej części powinien mieć hat-tricka, a zaliczył tylko asystę.

Na początku drugiej połowy goście znów byli tylko statystami dla dobrze dysponowanych mistrzów Polski. Patrik Walemark strzelił czwartego gola dla Lecha i swojego drugiego w niedzielny wieczór. Szwed zabawił się z obroną Radomiaka i „na raty" pokonał Majchrowicza. Gdy w 62. minucie boisko opuszczał rozczarowany Mikael Ishak, energią nadal kipiał Patrik Walemark, który chciał wyraźnie ustrzelić hat-tricka. I to właśnie Szwed wypracował piątego gola. Znów popisał się indywidualną akcją, zagrał do Pablo Rodrigueza, który podciągnął piłkę w pole karne i uderzył nie do obrony. 5:1 w 67. minucie!

Kolejorz więcej goli już nie strzelił, ale należą mu się brawa za wysoką wygraną i odpowiednią reakcję za porażkę z Crystal Palace w Lidze Europy. ©℗

1. Górnik Zabrze (p)	9	22	16-8
2. Legia Warszawa	9	19	19-8
3. Lech Poznań (m)	8	19	17-7
4. Wisła Kraków (b)	9	17	17-12
5. Pogoń Szczecin	8	15	12-6
6. Korona Kielce	9	15	12-10
7. Zagłębie Lubin	9	15	11-10
8. Piast Gliwice	9	13	16-15
9. GKS Katowice	8	12	16-13
10. Jagiellonia Białystok	8	12	12-13
11. Wisła Płock	8	11	9-12
12. Widzew Łódź	9	9	13-13
13. Cracovia	9	8	9-14
14. Radomiak Radom	9	8	7-20
15. Śląsk Wrocław (b)	9	6	11-15
16. Motor Lublin	9	6	9-15
17. Wieczysta Kraków (b)	8	5	11-17
18. Raków Częstochowa	9	3	12-21

PIŁKA NOŻNA

Niespodziewane rozstanie

Maciej Lehmann

Antonin Čepek, trener przygotowania motorycznego odchodzi ze sztabu szkoleniowego mistrzów Polski - poinformował Lech Poznań. Czech pracował w Kolejorzu pięć lat.

Lech Poznań rozstał się z trenerem odpowiedzialnym za przygotowanie motoryczne zespołu. To dosyć zaskakująca decyzja, po tym jak w tym sezonie radzi sobie drużyna w walce na wszystkich frontach. Trener Niels Frederiksen wielokrotnie mówił o progresie w wielu elementach gry, widocznie jednak nie do końca był zadowolony ze wszystkich aspektów, bo tak trzeba rozumieć to pożegnanie ważnego szkoleniowca w jego sztabie.

41-letni Cepek trafił na Bułgarską latem 2021 roku, kiedy szkoleniowcem był Maciej Skorża. Wczesniej pracował m.in z młodzieżowymi kadrami Czach.

Przez pięć lat wywalczył z Kolejorzem trzy mistrzostwa kraju, Superpuchar, a także historyczny ćwierćfinał Ligi Konferencji w 2023 roku..

– To była nasza decyzja, chcemy nieco w inny sposób dalej rozwijać się, jeśli chodzi o przygotowanie motoryczne. Trenerowi Čepkowi bardzo dziękujemy za ogromne zaangażowanie i wszystko, co wniósł do naszego klubu przez ponad pięć lat współpracy. Rozstajemy się w zgodzie i życzymy mu powodzenia na dalszej drodze zawodowej. W najbliższym czasie obowiązki trenera przejmie Łukasz Bortnik, który pełni funkcję Head of Physical Performance - powiedział dyrektor sportowy Lecha Poznań, Tomasz Rząsa.

PIŁKA NOŻNA

Lech, poza kadrowiczami, będzie odpoczywał

Maciej Lehmann

Lech Poznań w tym sezonie rozegrał już 16 spotkań w ekstraklasie i europejskich pucharach. Nic więc dziwnego, że trzytygodniową przerwę na kadrę trener Niels Frederiksen będzie chciał wykorzystać na to, by piłkarze odpoczęli i złapali drugi oddech przed czekającym ich kolejnym maratonem meczów.

Wrześniowa przerwa reprezentacyjna pozwoli Lechowi Poznań przede wszystkich zregenerować siły po intensywnym początku sezonu. Jest też czasem na rehabilitację zawodników, którzy wypadli ze składu z powodu kontuzji jak choćby Antoni Kozubal czy Gustav Berggren.

- Myślę, że urlop jest niezbędny, ponieważ mieliśmy bardzo napięty

FOT. ADAM JASTRZĘBOWSKI

Luis Palma poleciał do Hondurasu. Mamy nadzieję, że tam odzyska formę i energię

grafik z mnóstwem meczów. To ważne, aby moi piłkarze mogli odpocząć, a także zregenerować ich ciała oraz umysły. Tak samo postąpiliśmy w zeszłym sezonie i przyniosło nam to dobre efekty. Miałem poczucie, że moi zawodnicy powrócili wtedy do gry z nową energią - powiedział trener Niels Frederiksen.

Lech ma powrócić do treningów w drugim tygodniu przerwy reprezentacyjnej. Planowany jest też sparing. Natomiast w trzecim tygodniu zawodnicy zaczną powoli wracać do klubu ze swoich reprezentacji.

Kolejorz ma ośmiu reprezentantów.Karola Delikata oraz Wojciecha Szymczaka czeka towarzyski turniej na Słowacji, w którym kadra U-19 rozegra trzy spotkania. Do Hiszpanii na dwa mecze kontrolne z reprezentacją U-18 uda się za to Hubert Janyszka. Dwa mecze eliminacje czekają kadrę Polski do lat 21 z powołanym z Lecha Poznań Michałem Gurgulem, natomiast Luisa Palmę, Wojciecha Mońkę, Daniela Hakansa oraz Patrika Walemarka po aż cztery spotkania w ramach Ligi Narodów 2026. Szwed ma szansę wystąpić m.in przeciwko Polsce.

eprasa.pl 7962ae4dae

Wtorek
22.09.2026

| 5,50 ZŁ w tym 8% VAT

WYD. A

Granowo | Grodzisk Wlkp. | Kamieniec | Kuślin | Lwówek | Miedzichowo | Nowy Tomyśl | Opalenica | Rakoniewice | Wielichowo | Zbąszyń

GŁOS WIELKOPOLSKI

DZIEŃ NOWOTOMYSKO-GRODZISKI

www.naszemiasto.pl

Nr 220

FOT. ANNA BADZIŃSKA

GRODZISK WLKP.

TAKA MIŁOŚĆ ZDARZA SIĘ TYLKO RAZ! MEDALE DLA PAR ŚWIĘTUJĄCYCH ZŁOTE GODY.

str. 10

POWIAT GRODZISKI

FOT. KPP GRODZISK

Tragiczny tydzień na drogach. Nie żyją trzy młode osoby

Do wypadku doszło na trasie Lasówki-Biała Wieś. Samochód osobowy zderzył się z autobusem. **str. 3**

GRODZISK WLKP.

W szpitalu znów zmieni się dyrektor. Obecny rezygnuje ze stanowiska

O powodach tej decyzji i sytuacji lecznicy mowa była podczas ostatniej sesji powiatu. **str. 4**

FOT. ANNA BADZIŃSKA

ISSN 2353-6179
INDEX 350281, 248104

POWIAT NOWOTOMYSKI

Kilkukrotnie kradł alkohol na oczach ekspedientek. 36-latek usłyszał cztery zarzuty. **str. 5**

POWIAT NOWOTOMYSKI

Pałac Wąsowo w „Rolnik szuka żony"! Znane wnętrza znów pojawiły się w telewizji. **str. 15**

REKLAMA 0011573196

MATERNA FERMA

SKUP ZBÓŻ
ROWNIEŻ MOKRA KUKURYDZA
SOJA • SŁONECZNIK

ERGO-ROL Sp.z o.o.

513 675 365

NASZE ELEWATORY:
Kiełpiny 57 k.Wolsztyna • Bojadła ul.Kolejowa 11e
Marianki 8, Konotop

• MOŻLIWOŚĆ ODBIORU WŁASNYM TRANSPORTEM
• USŁUGA ZBIORU MOKREJ KUKURYDZY
• SZYBKI PRZELEW

AKTUALNE CENY: www.fermamaterna.pl

eprasa.pl 7962ae4dae

Anna
Wyrwa-Sadowska

O pięknej idei transplantologii

W tym wydaniu m.in. o kolejnym w tym roku konkursie na objęcie fotela dyrektora grodziskiego szpitala. Wybrany kilka miesięcy temu na to stanowisko były sekretarz powiatu, rezygnuje z przyczyn osobistych. Trzeba będzie zatem wybrać jego następcę. O tej kwestii i o sytuacji lecznicy szerzej na naszych łamach.

Piszemy również o tym, na remont jakich dróg gmina Grodzisk złożyła wniosek o dofinansowanie. O pięknej idei transplantologii i, że warto nosić w portfelu oświadczenie woli, znów było głośno w Rakoniewicach. Byliśmy też świadkami wzruszającej uroczystości wręczenia medali parom świętującym złote gody. Zapraszam do lektury i życzę dobrego, bezpiecznego tygodnia.

Uwaga! Fałszywe maile o zwrocie podatku

Dominika Kapałka opr.

Wiadomość o nadpłacie podatku i możliwości szybkiego otrzymania zwrotu może wyglądać wiarygodnie, ale kliknięcie w znajdujący się w niej link może prowadzić do utraty danych. Krajowa Administracja Skarbowa ostrzega przed kolejną próbą oszustwa.

Jak informuje Krajowa Administracja Skarbowa, pojawiły się kolejne próby oszustwa metodą „na zwrot podatku. Przestępcy rozsyłają wiadomości dotyczące rzekomego rozliczenia podatku dochodowego oraz przysługującej odbiorcy nadpłaty.

Fałszywe wiadomości można rozpoznać po kilku szczegółach. Przede wszystkim są one wysyłane z adresu, który nie należy do rządowej domeny gov.pl. Oszuści używają też określenia „e-Urząd Skarbowy", podczas gdy oficjalna aplikacja dostępna na podatki.gov.pl nosi nazwę „eUrząd Skarbowy".

- Ministerstwo Finansów oraz KAS nie wysyłają podatnikom tego rodzaju wiadomości e-mail i nie nakłaniają ich do logowania się w celu zatwierdzenia zwrotu nadpłaty - przypomina Krajowa Administracja Skarbowa. Ponadto, w informacjach przesyłanych podatnikom za pośrednictwem SMS-ów i wiadomości e-mail, KAS nie dołącza linków i nie nakazuje potwierdzania takich operacji. Jeżeli więc wiadomość zachęca do szybkiego kliknięcia w odnośnik i podania danych, powinna wzbudzić ostrożność.

Jak informuje Krajowa Administracja Skarbowa, informacje dotyczące ewentualnej nadpłaty można sprawdzić samodzielnie przez oficjalną stronę podatki.gov.pl i zalogować się wybraną metodą za pośrednictwem rządowej platformy login.gov.pl. Potrzebne informacje można uzyskać także bezpośrednio w urzędzie skarbowym.

Administracja skarbowa apeluje, aby do eUrzędu Skarbowego zawsze logować się bezpośrednio z oficjalnej aplikacji zainstalowanej w telefonie lub poprzez stronę podatki.gov.pl. Nie należy korzystać z przekierowań znajdujących się w otrzymanych wiadomościach.

Jeżeli otrzymany e-mail, SMS lub telefon wzbudza wątpliwości, lepiej nie podejmować żadnych działań pod wpływem chwili. W takiej sytuacji można skontaktować się z infolinią KAS pod numerem 22 330 03 30.

Trwa nabór do UTW w Grodzisku. To okazja do aktywnego spędzania czasu na emeryturze

Anna Badzińska

Przejście na emeryturę czy wkroczenie w wiek dojrzały nie oznacza konieczności zwalniania tempa. Dla wielu osób to moment, w którym wreszcie pojawia się czas na realizację dawnych pasji, zdobywanie nowej wiedzy i rozwijanie relacji towarzyskich. Uniwersytet Trzeciego Wieku w Grodzisku Wielkopolskim lada moment rozpocznie kolejny rok akademicki i zaprasza w swoje szeregi wszystkich, którzy nie chcą spędzać jesieni życia w fotelu przed telewizorem.

FOT. ANNA BADZIŃSKA

Inauguracja roku akademickiego Uniwersytetu Trzeciego Wieku w Grodzisku Wielkopolskim sprzed roku

W lokalnym środowisku stowarzyszenie od lat pełni funkcję centrum aktywizacji społecznej i intelektualnej. Zapisanie się na zajęcia to sprawdzony sposób na utrzymanie dobrej formy, ucieczkę od codziennej rutyny oraz nawiązanie znajomości z osobami o podobnych zainteresowaniach. Program przygotowywano z myślą o różnorodnych potrzebach słuchaczy – tak, aby każdy znalazł w nim coś odpowiedniego dla siebie.

W ofercie na nowy rok akademicki znalazły się między innymi kursy języków obcych, warsztaty artystyczne, dyskusyjne spotkania tematyczne oraz zajęcia ruchowe dostosowane do możliwości dojrzałych uczestników. Poza stałym harmonogramem wykładów i warsztatów członkowie uniwersytetu regularnie biorą udział w wyjazdach integracyjnych, wydarzeniach kulturalnych oraz wspólnych inicjatywach społecznych.

Zapisy nowych słuchaczy trwają. Wszyscy zainteresowani dołączeniem do organizacji mogą dokonać formalności w biurze Uniwersytetu Trzeciego Wieku, które mieści się w Gminnym Centrum Pomocy Środowiskowej „Promessa". Przedstawiciele stowarzyszenia dyżurują w środy w godzinach od 14 do 16 oraz w piątki między 10 a 12.

Roczna składka członkowska wynosi 150 zł. Oficjalne rozpoczęcie nowego roku akademickiego zaplanowano na wtorek, 7 października. Uroczysta inauguracja odbędzie się o godzinie 16 w Centrum Kultury „Rondo". ©℗

„DWA KOŁA HISTORII"

FOT. MUZEALNA IZBA TRADYCJI ZIEMI GRODZISKIEJ

W niedzielę, 20 września, w Muzealnej Izbie Tradycji Ziemi Grodziskiej otwarto drugą edycję wystawy dawnych rowerów ze zbiorów Wiktora Maika, ucznia Zespołu Szkół Technicznych im. Eugeniusza Kwiatkowskiego. Po wyścigówkach i szosówkach przyszedł czas na kultowe składaki, które przez lata dominowały na polskich drogach. Ekspozycja będzie dostępna dla zwiedzających w Muzealnej Izbie Tradycji Ziemi Grodziskiej przez najbliższe tygodnie. Anna Badzińska

DZIEŃ NOWOTOMYSKO-GRODZISKI

REDAKCJA **Adres:** 60-782 Poznań, ul. Grunwaldzka 19; REDAKTOR NACZELNY: **Leszek Waligóra** SZEF REDAKCJI LOKALNEJ: **Anna Wyrwa-Sadowska, 502 499 737, anna.wyrwa@polskapress.pl,** DZIENNIKARZE: **Anna Badzińska, Dominika Kapałka**
BIURO OGŁOSZEŃ: **Powiat Grodziski - Joanna Dorna, tel/fax 61 44 47 685, 698 635 705, joanna.dorna@polskapress.pl; Powiat Nowy Tomyśl - Kinga Fogel, tel/fax 61 44 47 685, 502 499 744, kinga.fogel@polsparess.pl**
DYŻURY REDAKCYJNE: **Powiat Nowy Tomyśl, dominika.kapalka@polskapress.pl, 514-800-939; Powiat Grodzisk Wlkp., anna.badzinska@polskapress.pl, 535 785 035** PRENUMERATA: **tel. 61 333 22 60.** DRUK: **Polska Press Oddział Poligrafia, 85-438 Bydgoszcz, ul. Grunwaldzka 229,** WYDAWCA: **Polska Press Sp. z o.o., ul. Domaniewska 45, 02-672 Warszawa, tel. 22 201 40 00,** P.O. PREZES ZARZĄDU POLSKA PRESS GRUPY: **Elżbieta Żuraw,** PREZES MAKROREGIONU: **Marek Ciesielski,** PROJEKT GRAFICZNY: **Tomasz Bocheński**

POLSKA PRESS GRUPA

©℗ - umieszczenie takich dwóch znaków przy Artykule, w szczególności przy Aktualnym Artykule, oznacza możliwość jego dalszego rozpowszechniania tylko i wyłącznie po uiszczeniu opłaty zgodnie z cennikiem zamieszczonym na stronie www.polskatimes.pl/tresci i w zgodzie z postanowieniami niniejszego regulaminu.

eprasa.pl 7962ae4dae

FOT. KP PSP GRODZISK

Na miejsce natychmiast skierowano służby ratunkowe

GMINA GRODZISK WLKP. DO TRAGICZNEGO WYPADKU DOSZŁO NA TRASIE LASÓWKI-BIAŁA WIEŚ

Na miejscu zginęły trzy młode osoby

Anna Badzińska

Trzy młode osoby zginęły w tragicznym wypadku, do którego doszło w poniedziałek, 14 września, na drodze między Białą Wsią a Lasówkami. Osobowe BMW zderzyło się tam z autobusem relacji Poznań-Nowy Tomyśl. Na miejscu przez kilka godzin pracowały służby ratunkowe pod nadzorem prokuratora, a droga była całkowicie zablokowana.

Do tragicznego wypadku doszło w poniedziałek, 14 września, około godziny 13:15. Na trasie łączącej miejscowości Biała Wieś i Lasówki zderzyły się auto osobowe marki BMW i autobus. Na miejsce natychmiast skierowano służby ratunkowe – straż pożarną, zespoły ratownictwa medycznego oraz policję.– Zderzyły się samochód osobowy i autobus. Osobówką podróżowały trzy osoby, wszystkie poniosły śmierć. W autobusie znajdował się kierowca oraz czterech pasażerów. Kierowca trafił pod opiekę zespołu ratownictwa medycznego. Odniesione obrażenia nie zagrażają jego życiu, mężczyzna nie wymagał hospitalizacji – przekazał bryg. Marcin Nowak, oficer prasowy Komendy Powiatowej Państwowej Straży Pożarnej w Grodzisku. Na miejscu zdarzenia interweniowało łącznie siedem zastępów straży pożarnej z Jednostki Ratowniczo-Gaśniczej w Grodzisku Wielkopolskim oraz jednostek OSP Grodzisk, Słocin i Kąkolewo. Akcją ratowniczą dowodził komendant powiatowy Państwowej Straży Pożarnej w Grodzisku Wielkopolskim. Strażacy zabezpieczyli teren, przy użyciu sprzętu hydraulicznego wykonali dostęp do osób uwięzionych w rozbitym aucie oraz wspomagali działania ratowników medycznych.

Okoliczności wypadku wyjaśniają policjanci pod nadzorem prokuratora

– Ze wstępnych ustaleń pracujących na miejscu funkcjonariuszy wynika, że kierujący samochodem marki BMW, 19-letni mieszkaniec powiatu nowotomyskiego, jadąc od strony Nowego Tomyśla, najprawdopodobniej nie dostosował prędkości do warunków panujących na drodze, stracił panowanie nad pojazdem i doprowadził do bocznego zderzenia z autobusem relacji Poznań-Nowy Tomyśl – mówi mł. asp. Karol Płóciniczak, oficer prasowy Komendy Powiatowej Policji w Grodzisku Wielkopolskim.

Osobówką podróżowały trzy osoby, wszystkie poniosły śmierć - przekazał bryg. Marcin Nowak z PSP w Grodzisku.

W wyniku odniesionych obrażeń na miejscu zginęły wszystkie osoby podróżujące osobowym BMW.

– To 19-letni kierowca z powiatu nowotomyskiego, 20-letnia pasażerka z powiatu grodziskiego oraz 20-letni pasażer z powiatu nowotomyskiego. Żadna z osób podróżujących autobusem nie doznała obrażeń. Na miejscu zdarzenia prowadzono czynności procesowe z udziałem prokuratora oraz technika kryminalistyki – dodaje oficer prasowy grodziskiej policji. ©℗

Poszkodowany w ciężkim stanie trafił do szpitala

Anna Badzińska

Do poważnego wypadku doszło w poniedziałek wieczorem, 14 września, na drodze krajowej numer 32 w Rakoniewicach. W zdarzeniu brał udział samochód osobowy i pieszy, który prowadził rower.

Do zdarzenia doszło w poniedziałek, 14 września, około godziny 20. Na miejscu działania prowadzili policjanci, ratownicy medyczni, strażacy z KP PSP Grodzisk i ochotnicy z Rakoniewic. Gdy służby dotarły na miejsce, poszkodowany mężczyzna był nieprzytomny.

– 75-letni mężczyzna, mieszkaniec powiatu grodziskiego, przechodził przez jezdnię, prowadząc rower. Kierowca samochodu osobowego marki Toyota, 51-letni mieszkaniec powiatu grodziskiego, nie zachował należytej ostrożności i doprowadził do potrącenia pieszego. To wstępne ustalenia policjantów, które będą jeszcze analizowane w toku dalszych czynności – mówi mł. asp. Karol Płóciniczak, oficer prasowy Komendy Powiatowej Policji w Grodzisku Wielkopolskim.

Jak dodaje, mężczyzna został przetransportowany śmigłowcem Lotniczego Pogotowia Ratunkowego do szpitala. Jego stan jest ciężki.

Droga na czas prowadzonych działań była zablokowana. Na miejscu zdarzenia pracował m.in. technik kryminalistyki. Policjanci przyjęli na tym etapie, że do zdarzenia doprowadził kierowca samochodu osobowego.

– Pieszy przechodził przez drogę z lewej na prawą stronę, idąc od strony sklepu Dino w kierunku stacji paliw. Mężczyzna kończył już ten manewr, kiedy doszło do potrącenia. To wstępne ustalenia, a kluczowa dla sprawy będzie opinia biegłego z zakresu wypadków drogowych. Ekspert przeanalizuje zebrany materiał dowodowy, w tym ślady hamowania, uszkodzenia pojazdu oraz prędkość, z jaką poruszało się auto. Dopiero na podstawie jego analizy oraz końcowych ustaleń policjantów będzie można jednoznacznie wskazać przyczynę i pełny przebieg tego zdarzenia – zaznacza mł. asp. Karol Płóciniczak. ©℗

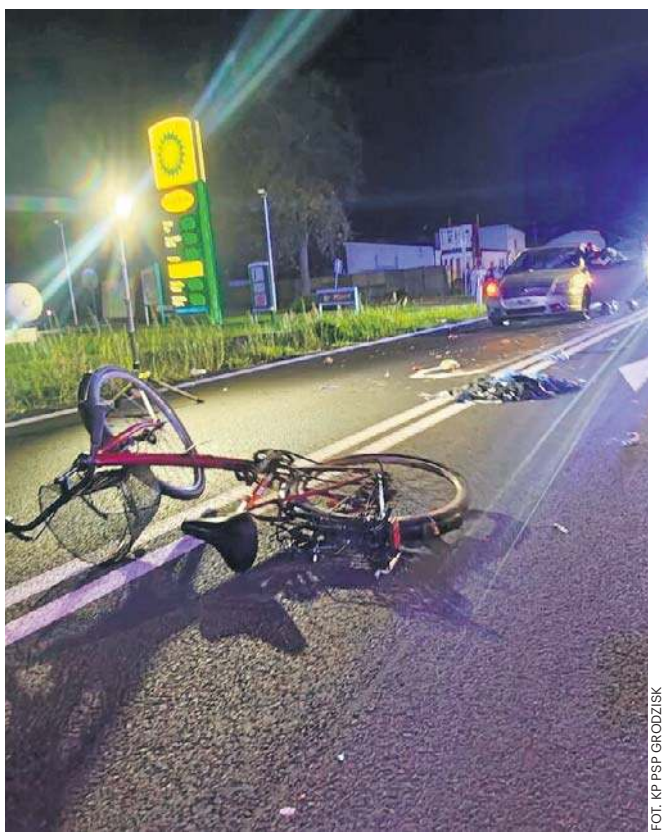

FOT. KP PSP GRODZISK

Droga na czas prowadzonych działań była zablokowana

eprasa.pl 7962ae4dae

GRODZISK WLKP. POWIAT UDZIELIŁ SZPITALOWI KOLEJNEJ POŻYCZKI

Tomasz Dolata rezygnuje z funkcji dyrektora

Anna Badzińska

Tomasz Dolata rezygnuje ze stanowiska dyrektora SP ZOZ w Grodzisku Wielkopolskim. Wniosek o rozwiązanie kontraktu z dniem 30 września złożył na ręce zarządu powiatu, o czym podczas wtorkowej sesji poinformował starosta Mariusz Zgaiński.

Oficjalny komunikat w tej sprawie padł we wtorek, 15 września, podczas obrad Rady Powiatu Grodziskiego. Starosta Mariusz Zgaiński przekazał, że dyrektor złożył wniosek o rozwiązanie umowy wraz z końcem miesiąca.

Tomasz Dolata kierował szpitalem od kilku miesięcy. Początkowo pełnił obowiązki dyrektora po odwołaniu Mirosława Sosny. W połowie kwietnia wygrał konkurs i objął stanowisko dyrektora. Jak wyjaśniał starosta, jedynym powodem rezygnacji jest sytuacja osobista dotychczasowego dyrektora. Jak dodał, Tomasz Dolata już w momencie obejmowania stanowiska zapowiadał, że będzie kierował placówką tak długo, jak pozwolą mu na to kwestie prywatne, a ponieważ sytuacja uległa zmianie, podjął decyzję o odejściu.

Dyrektor Tomasz Dolata podsumował ostatnie miesiące swojej pracy. Jak mówił, obejmując stanowisko, postawił sobie jasne priorytety: wypracowanie zagrożonego kontraktu, rozwiązanie problemów kadrowych oraz zahamowanie narastania kolejnych długów.

Wśród kluczowych działań wymienił przeprowadzoną restrukturyzację – w tym decyzję o zamknięciu oddziału noworodkowego i części położniczej i utworzeniu oddziału wieloprofilowego zabiegowego. Jak wskazywał, rozpoczęto także reorganizację administracji. Jako główne bariery dyrektor SP ZOZ wskazał m.in. spłatę dawnych zobowiązań, braki kadrowe oraz brak zainteresowania ze strony NFZ finansowaniem dodatkowych świadczeń. Dodał, że mimo tych trudności, wyznaczone cele udało mu się osiągnąć.

FOT. STAROSTWO GRODZISK

Tomasz Dolata i starosta Mariusz Zgaiński. Zdjęcie wykonano w marcu tego roku, podczas powołania Powiatowej Rady Rynku Pracy w Grodzisku Wielkopolskim na kolejną kadencję (T. Dolata zakończył wówczas swoją działalność w tym gremium)

Trudna sytuacja finansowa i kolejna pożyczka

Dyskusja na sesji w dużej mierze skupiła się wokół kondycji finansowej SP ZOZ. Strata za pierwsze półrocze 2026 roku sięgnęła blisko 4 mln zł, a łączna kwota zobowiązań szpitala przekracza już 50 mln zł. Aby utrzymać płynność, placówka potrzebowała kolejnego wsparcia. Radny Piotr Stasiłowicz podkreślał, że popiera ratowanie szpitala i rozumie potrzebę zastrzyku gotówki, jednak przed podjęciem takich uchwał oczekuje dokładnej analizy finansowej oraz wiedzy, na co trafią pieniądze.

Starosta Mariusz Zgaiński tłumaczył, że obciążenia wynikają z przeszłości. Jak mówił, przez lata utrzymywano deficytowe oddziały, a teraz przyszedł czas spłaty wcześniej zaciągniętych pożyczek. Zaznaczył przy tym wprost, że szpital sam, bez pomocy powiatu, z takim ciężarem sobie nie poradzi.

Jak wyjaśniono, 1 września dyrektor wnioskował o 2 mln zł wsparcia, a 9 września zwiększył ten wniosek do 4 mln zł, argumentując to koniecznością spłaty zobowiązań finansowych wobec pracowników oraz osób pracujących w ramach zawartego kontraktu. Zarząd powiatu wyraził zgodę na przekazanie nie 4, a 3 milionów złotych. Radni poparli tę decyzję, choć nie byli jednogłośni.

Konkurs na stanowisko dyrektora SP ZOZ

Postępowanie konkursowe na stanowisko dyrektora Samodzielnego Publicznego Zakładu Opieki Zdrowotnej w Grodzisku Wielkopolskim przeprowadzi komisja w składzie: lek. Wiesława Rogacka-Derewnicka, skarbnik powiatu Jolanta Morkowska, wicestarosta Sławomir Górny, członkini zarządu powiatu Danuta Nijaka, przewodniczący Rady Powiatu Sebastian Skrzypczak, starosta Mariusz Zgaiński oraz Beata Brudło, reprezentująca Radę Społeczną działającą przy SP ZOZ.

Dodajmy, że odkąd w 2018 roku pracę na stanowisku dyrektora zakończyła Barbara Rożyńska-Szumska, na stanowisku szefa SP ZOZ-u regularnie następują zmiany. W 2018 roku szefem lecznicy został Jacek Profaska. Umowę z nim rozwiązano po niespełna dwóch latach, a obowiązki dyrektora powierzono Mirosławowi Drzewieckiemu, ówczesnemu zastępcy ds. ekonomicznych. W październiku 2020 roku dyrektorem została Halina Sroczyńska, która również po niespełna dwóch latach pożegnała się ze szpitalem. Wówczas obowiązki szefa SP ZOZ-u ponownie powierzono M. Drzewieckiemu. W październiku 2024 roku dyrektorem szpitala został Mirosław Sosna. Na stanowisku spędził... zaledwie rok. Zarząd powiatu podjął decyzję o rozwiązaniu umowy z M. Sosną, argumentując to utratą zaufania. Od tego momentu szpitalem zarządzał Tomasz Dolata. Nazwisko kolejnego dyrektora powinniśmy poznać w najbliższych tygodniach. ©℗

Wypadek na trasie Grodzisk-Opalenica. Dwie osoby trafiły do szpitala

Anna Badzińska

Kolejne niebezpieczne zdarzenie na drogach powiatu grodziskiego. We wtorek, 15 września, na trasie łączącej Grodzisk Wielkopolski i Opalenicę zderzyły się trzy pojazdy, a czwarty zjechał do rowu. Na miejscu lądował śmigłowiec LPR, dwie osoby trafiły do szpitala.

Do wypadku doszło około godziny 13. Na miejsce skierowano policjantów, ratowników medycznych, strażaków z KP PSP Grodzisk, druhów OSP Grodzisk i OSP Kamieniec (jednostka zabezpieczała rejon operacyjny JRG Grodzisk podczas trwających ćwiczeń).

– W zdarzeniu brały udział cztery pojazdy, którymi podróżowały łącznie cztery osoby. Dwie z nich wymagały pomocy medycznej, na miejscu lądował śmigłowiec Lotniczego Pogotowia Ratunkowego – przekazał bryg. Marcin Nowak, oficer prasowy Komendy Powiatowej Państwowej Straży Pożarnej w Grodzisku.

Ze wstępnych ustaleń pracujących na miejscu policjantów wynika, że 19-letni mieszkaniec powiatu grodziskiego, który kierował pojazdem marki Kia Picanto, nie zachował należytej ostrożności zbliżając się do stojącego na drodze pojazdu marki Volkswagen Golf z przyczepką. Kierujący nim 36-latek z powiatu nowotomyskiego zatrzymał się, aby ustąpić pierwszeństwa przejazdu pojazdom jadącym z przeciwnego kierunku i wykonać manewr skrętu w lewo.

– Aby uniknąć najechania na tył przyczepki, 19-latek podjął manewr obronny i zjechał na przeciwległy pas ruchu. Podczas tego manewru zahaczył o przyczepkę Volkswagena Golfa, a następnie zderzył się z jadącą z naprzeciwka Kią Ceed, za której kierownicą siedział 49-letni mieszkaniec powiatu nowotomyskiego. Za tym pojazdem poruszał się jeszcze Volkswagen Polo, którego kierowca, 56-latek z powiatu nowotomyskiego, próbując uniknąć zderzenia z biorącymi udział w wypadku autami, zjechał do przydrożnego rowu – przekazał mł. asp. Karol Płóciniczak, oficer prasowy Komendy Powiatowej Policji w Grodzisku Wielkopolskim.

Dwie osoby trafiły do szpitala, droga była zablokowana.

– 19-latek został przetransportowany śmigłowcem. Mężczyznę, który kierował pojazdem marki Kia Ceed, przewieziono do lecznicy przez załogę karetki – dodaje oficer prasowy grodziskiej policji. ©℗

FOT. KP PSP GRODZISK

Na miejsce skierowano policjantów, ratowników medycznych i strażaków

eprasa.pl 7962ae4dae

FOT. ARCHIWUM KPP NOWY TOMYŚL

Kradł alkohol na oczach ekspedientek. 36-latek z czterema zarzutami za kradzież zuchwałą

POWIAT NOWOTOMYSKI USŁYSZAŁ CZTERY ZARZUTY

Kradł alkohol na oczach ekspedientek

Dominika Kapałka opr.

Kradzieży alkoholu miał dokonywać bez większych prób ukrywania swojego zachowania – nawet wtedy, gdy pracownice sklepów zwracały mu uwagę. 36-letni mieszkaniec powiatu nowotomyskiego został zatrzymany po dwudniowej akcji poszukiwawczej. Mężczyzna usłyszał cztery zarzuty kradzieży zuchwałej.

Jak przekazała podkom. Barbara Sobieszek, oficer prasowa Komendy Powiatowej Policji w Nowym Tomyślu, 36-latek był już wcześniej wielokrotnie karany za wykroczenia. Nakładane na niego mandaty nie przyniosły jednak oczekiwanego skutku.

Mężczyzna nie wykonywał również orzeczonych kar. Jak informuje policja, w związku z tym sąd zamienił kary grzywny na karę pozbawienia wolności .

Alkohol wynosił, mimo reakcji pracownic sklepów

Policjanci przeanalizowali zgromadzony materiał dowodowy i ustalili, że mieszkaniec powiatu miał kilkukrotnie kraść alkohol w sklepach wielobranżowych. Jak wynika z policyjnego komunikatu, nie próbował przy tym szczególnie ukrywać swojego zachowania.

- Do kradzieży miało dochodzić na oczach pracownic sklepów. Ekspedientki zwracały mężczyźnie uwagę, kiedy próbował opuścić sklep z alkoholem bez zapłaty. 36-latek mimo tego miał kontynuować swoje działanie i wynosić towar - relacjonuje oficer prasowa nowotomyskiej policji.

Ekspedientki zwracały mężczyźnie uwagę, kiedy próbował opuścić sklep z alkoholem bez zapłaty - mówi oficer prasowa.

W związku ze sprawą, jak dodała, rozpoczęto poszukiwania mężczyzny. Po dwudniowej akcji 36-latek został zatrzymany przez policyjny patrol.

Kradzieże zuchwałe

Jak informuje Komenda Powiatowa Policji w Nowym Tomyślu, tym razem sprawa nie zakończyła się mandatem. 36-latkowi przedstawiono cztery zarzuty kradzieży zuchwałej alkoholu. Został również rozliczony za wcześniej niewykonane kary – trafił do zakładu karnego.

Policja przypomina, że konsekwencje kradzieży zuchwałej są znacznie poważniejsze niż w przypadku wykroczenia polegającego na zaborze cudzego mienia. Za kradzież zuchwałą grozi kara do pięciu lat pozbawienia wolności.

KRÓTKO

NOWY TOMYŚL

Pożar auta na parkingu

W poniedziałek, 14 września, na parkingu przy ul. Komunalnej wybuchł pożar samochodu. Ogień pojawił się w komorze silnika Volkswagena Golfa. Pomimo przeprowadzonej akcji przednia część pojazdu została poważnie zniszczona, a straty oszacowano na około 18 tys. zł. Zgłoszenie o pożarze wpłynęło do służb krótko po godzinie 20. Do działań skierowano zastęp z jednostki ratowniczo-gaśniczej w Nowym Tomyślu. - Działania strażaków polegały na zabezpieczeniu miejsca zdarzenia oraz oświetleniu terenu prowadzonej akcji. Następnie ratownicy podali jeden prąd wody w natarciu na płonącą komorę silnika, doprowadzając do ugaszenia pożaru - przekazał naszej redakcji mł. bryg. Szymon Maciejewski, oficer prasowy nowotomyskiej straży. Po opanowaniu sytuacji pojazd został przeszukany. - Strażacy sprawdzili auto przy użyciu kamery termowizyjnej, aby wykluczyć obecność ukrytych zarzewi ognia. Dalszych zagrożeń nie stwierdzono - podkreślił strażak. Na szczęście, jak zaznaczył, w wyniku zdarzenia nikt nie został poszkodowany.

Dominika Kapałka

POWIAT NOWOTOMYSKI

Kolizja ciężarówki na autostradzie

W poniedziałek, 14 września, przed godziną 14, na 121 km autostrady A2, w okolicach Głupoń, doszło do zdarzenia drogowego. Po przybyciu na miejsce zastępów straży pożarnej, zastano samochód ciężarowy wraz z naczepą po widocznym uderzeniu w bariery energochłonne oddzielające pasy autostrady. Jak podaje mł. kpt. Szymon Maciejewski z PSP, kierowca znajdował się w bezpiecznym miejscu na poboczu drogi. - Działania strażaków polegały na zabezpieczeniu miejsca zdarzenia oraz wstrzymaniu ruchu w kierunku Warszawy oraz jednego pasa w kierunku Świecka z racji zanieczyszczenia pasa. Udzielono też pierwszej pomocy kierowcy - dodał. Na szczęście, po przebadaniu go przez ratowników, nie stwierdzono potrzeby hospitalizacji.

Anna Wyrwa-Sadowska opr.

Zderzenie dwóch pojazdów ciężarowych w Granowie

FOT. OSP KSRG GRANOWO

Do zdarzenia doszło na drodze krajowej numer 32

Anna Badzińska

Niebezpiecznie rozpoczął się ubiegły tydzień na drogach powiatu grodziskiego. W Granowie zderzyły się dwa pojazdy ciężarowe.

Do zdarzenia doszło w poniedziałek, 14 września, na drodze krajowej numer 32 w miejscowości Granowo. Służby ratunkowe zaalarmowano około godziny 12. Na miejsce skierowano strażaków z KP PSP Grodzisk, druhów OSP Granowo i policjantów.

– 64-letni mieszkaniec województwa zachodniopomorskiego, kierujący pojazdem marki Renault, poruszał się od strony Poznania w kierunku Grodziska. Na prostym odcinku drogi, w wyniku niedostosowania prędkości do warunków ruchu, mężczyzna gwałtownie zahamował i stracił panowanie nad pojazdem – przekazał mł. asp. Karol Płóciniczak, oficer prasowy Komendy Powiatowej Policji w Grodzisku Wielkopolskim.

Renault zjechał na przeciwległy pas ruchu i doprowadził do zderzenia ze Scanią, którą kierował 30-latek z powiatu leszczyńskiego.

– W wyniku zderzenia ciężarówka zjechała do rowu. Sprawca został ukarany mandatem – mówi mł. asp. Karol Płóciniczak.

Na szczęście nikomu nic się nie stało. ©℗

0011584986

Jackowi Gulikowi

wyrazy głębokiego współczucia

i szczere kondolencje

z powodu śmierci

matki

Teresy Gulik

składają

Burmistrz Grodziska Wielkopolskiego

oraz

koleżanki i koledzy

z Urzędu Miejskiego w Grodzisku Wielkopolskim

eprasa.pl 7962ae4dae

KRÓTKO

LWÓWEK WLKP.

Bezpłatna mammografia

Mieszkanki Lwówka i okolic będą mogły skorzystać z bezpłatnych badań mammograficznych w ramach Programu Profilaktyki Raka Piersi. Mammobus pojawi się w mieście w poniedziałek, 12 października, i stanie na Targowisku Miejskim. Z bezpłatnej mammografii, jak wyjaśniono, mogą skorzystać kobiety w wieku od 45 do 74 lat, które w ciągu ostatnich 24 miesięcy nie wykonywały profilaktycznej mammografii finansowanej przez Narodowy Fundusz Zdrowia. Wczesne wykrycie niepokojących zmian daje większe możliwości skutecznego leczenia. Mammografia nie wymaga skierowania i jest wykonywana bezpłatnie w ramach programu profilaktycznego. Konieczna jest jednak wcześniejsza rejestracja. Termin można zarezerwować telefonicznie pod numerem 61 222 37 00.

Dominika Kapałka opr.

GMINA GRODZISK WLKP. WALKA O OTRZYMANIE WSPARCIA NIE BĘDZIE ŁATWA. KONKURENCJA BĘDZIE DUŻA

Starają się o dofinansowanie na remont dwóch dróg

Anna Badzińska

Dwie inwestycje drogowe o łącznej wartości ponad 9 milionów złotych zgłosił Urząd Miejski w Grodzisku Wielkopolskim do Rządowego Funduszu Rozwoju Dróg na 2027 rok. Ratusz stara się o pokrycie połowy kosztów z państwowego programu.

FOT. ANNA BADZIŃSKA

Ulica Fabryczna w Grodzisku Wielkopolskim. Gmina złożyła wniosek o dofinansowanie jej przebudowy z Rządowego Funduszu Rozwoju Dróg

Złożenie dokumentów to jednak dopiero początek procedury – o tym, czy pieniądze trafią do gminy, zadecyduje ocena wniosków, a konkurencja w regionie będzie spora.

Zgłoszone zadania przejdą najpierw sprawdzian formalny, a następnie trafią do oceny merytorycznej, gdzie o przyznaniu punktów zdecydują konkretne kryteria. Dopiero po opublikowaniu oficjalnej listy rankingowej okaże się, czy grodziskie wnioski zyskały uznanie komisji.

Jakie inwestycje chce zrealizować gmina?

Najbardziej kosztownym spośród zgłoszonych zadań jest remont ulicy Fabrycznej w Grodzisku Wielkopolskim. Plan zakłada przebudowę 775-metrowego odcinka, w ramach której powstanie nowa nawierzchnia jezdni oraz chodnik. Wartość tych prac oszacowano na nieco ponad 8 milionów złotych. Drugi wniosek dotyczy modernizacji drogi gminnej w Woźnikach. Na długości 277 metrów zaplanowano budowę jezdni i chodnika z kostki betonowej oraz dwóch przejść dla pieszych. Koszt tego przedsięwzięcia to około 1,15 miliona złotych. Przy obu zadaniach gmina wnioskuje o wsparcie na poziomie 50 procent.

Walka o dofinansowanie nie będzie łatwa. Całkowity budżet Rządowego Funduszu Rozwoju Dróg dla Wielkopolski na 2027 rok wynosi blisko 76,9 miliona złotych. Pula ta zostaje jednak podzielona na pół – na zadania powiatowe oraz gminne. O gminne środki w wysokości 38 430 669,05 zł ubiegać się będą samorządy z całego województwa, a historia poprzednich naborów pokazywała, że zapotrzebowanie tradycyjnie przewyższało dostępne fundusze. Rozstrzygnięcie naboru pokaże, czy planowane prace na ulicy Fabrycznej i w Woźnikach otrzymają rządowe wsparcie. Mieszkańcom pozostaje trzymać kciuki za wyniki.

©℗

Nad stawem w Bolewicach powstaje nowy pomost i nie jest to koniec zmian, które mają tam nastąpić

Dominika Kapałka

Okolice stawu w Bolewicach zmieniają się na oczach mieszkańców. Obok niedawno oddanego do użytku placu zabaw powstaje teraz nowy pomost. Prace wciąż trwają. Jak zapowiada sołtys Bolewic Adam Szawala – na końcowy efekt trzeba jeszcze chwilę poczekać.

FOT. DOMINIKA KAPAŁKA

Konstrukcja pomostu jest już dobrze widoczna, ale na końcowy efekt trzeba jeszcze poczekać

FOT. DOMINIKA KAPAŁKA

Zakres projektu obejmuje też m.in. montaż wiat w miejscach odpoczynku, nowych ławek

Okolice stawu w Bolewicach stopniowo się zmieniają. Niedawno tuż przy zbiorniku oddano do użytku plac zabaw, a teraz kolejnym widocznym elementem zagospodarowania tego terenu jest powstający pomost. Prace nadal trwają i – jak przekazał naszej redakcji Adam Szawala, sołtys Bolewic – zgodnie z założeniami całość powinna być gotowa do końca września.

– Wokół pojawią się lampy solarne, będą ławki, a sam pomost zyska biało-czerwone balustrady. Myślę, że kiedy wszystko będzie już gotowe, efekt będzie naprawdę bardzo fajny. To miejsce z każdym kolejnym elementem nabiera pięknego wyglądu – mówi Adam Szawala.

Nie tylko pomost. To część większej inwestycji

Budowa pomostu w Bolewicach jest jednym z elementów znacznie szerszego przedsięwzięcia realizowanego przez gminę Miedzichowo. Samorząd podpisał z zarządem województwa umowę o dofinansowanie projektu.

Całkowita wartość przedsięwzięcia wynosi 1 395 208,99 zł, natomiast kwota dofinansowania to 1 255 688,09 zł. Z tej sumy 1 116 167,20 zł stanowią środki Unii Europejskiej, a 139 520,90 zł pochodzi z budżetu państwa. Pieniądze pozyskano za pośrednictwem Lokalnej Grupy Działania KOLD w ramach programu Fundusze Europejskie dla Wielkopolski 2021–2027. Zakres projektu jest szeroki. Oprócz budowy pływającego pomostu przewidziano modernizację i rewitalizację szlaków pieszych oraz rowerowych, montaż wiat w miejscach odpoczynku, nowych ławek oraz lamp solarnych z ładowarkami. Pojawią się również stacje ładowania rowerów, witacze, nowe tablice informacyjne i mapy. Zmodernizowane lub wymienione zostaną także istniejące tablice turystyczne.

– Bardzo zależy nam na tym, żeby okolice stawu były miejscem przyjaznym dla mieszkańców całych Bolewic – zarówno dla dzieci, młodzieży, jak i dorosłych czy seniorów. Krok po kroku tworzy się tutaj przestrzeń, do której można przyjść z dziećmi, usiąść, odpocząć czy po prostu spędzić trochę czasu nad wodą. Właśnie o taki efekt nam chodziło – zaznacza Adam Szawala. ©℗

eprasa.pl 7962ae4dae

Sprawdź stan serca i skóry

Anna Badzińska

W pierwszych dniach października mieszkańcy gminy Grodzisk Wielkopolski będą mogli skorzystać z darmowej diagnostyki pod kątem chorób układu krążenia oraz zmian skórnych. Akcja profilaktyczna odbędzie się w budynku pałacu w Parku Miejskim.

FOT. PAWEŁ F. MATYSIAK

W ramach akcji będzie można m.in. wykonać badanie skóry, pozwalające na ocenę znamion (zdj. ilustracyjne)

Gmina Grodzisk Wielkopolski organizuje dwudniową akcję bezpłatnych badań profilaktycznych dla mieszkańców. Wydarzenie zaplanowano na czwartek i piątek, 1 i 2 października. Specjaliści będą przyjmować pacjentów w godzinach od 9 do 17.

Program obejmuje dwa kluczowe obszary diagnostyczne. Pierwszym z nich jest profilaktyka chorób sercowo-naczyniowych, które odpowiadają za blisko 40 procent wszystkich zgonów w Polsce. W ramach badania wskaźnika ABI pacjenci przejdą wstępną ocenę ryzyka wystąpienia udaru mózgu lub zawału serca oraz diagnostykę w kierunku miażdżycy. Drugi obszar dotyczy profilaktyki czerniaka – przeprowadzane będzie komputerowe badanie skóry, pozwalające na ocenę znamion.

Badania są całkowicie bezpłatne, a pacjenci otrzymają wyniki od razu na miejscu. Ze względu na ograniczoną liczbę miejsc wymagana jest wcześniejsza rejestracja. Zgłoszenia przyjmowane są telefonicznie pod numerem 796 222 732. ©℗

Gmina ostrzega przed oszustami. „Nie wysyłamy przedstawicieli do domów mieszkańców"

Dominika Kapałka

Do mieszkańców gminy Kuślin zgłaszają się osoby oferujące doradztwo i pomoc m.in. w ramach programu „Czyste Powietrze". Urząd apeluje o szczególną ostrożność. Podobne ostrzeżenia pojawiały się już wcześniej w innych gminach powiatu nowotomyskiego.

FOT. ANDRZEJ BANAS / POLSKAPRESSE

Podejrzane oferty często dotyczą programu „Czyste Powietrze" (zdj. ilustracyjne)

Urząd Gminy Kuślin poinformował o niepokojących sygnałach otrzymywanych od mieszkańców, dotyczących między innymi ofert związanych z programem „Czyste Powietrze". Chodzi o osoby lub firmy proponujące doradztwo i pomoc przy inwestycjach takich jak montaż paneli fotowoltaicznych, wymiana źródeł ciepła czy termomodernizacja budynków.

W związku z docierającymi sygnałami samorząd zdecydował się ostrzec mieszkańców i przypomnieć, aby zachowali szczególną ostrożność podczas rozmów z osobami przedstawiającymi tego rodzaju oferty.

Gmina nie wysyła przedstawicieli do domów

– Gmina Kuślin nie wysyła w tej sprawie żadnych przedstawicieli do państwa domów! – przekazał Urząd Gminy Kuślin.

Samorząd zwraca również uwagę, że Wojewódzki Fundusz Ochrony Środowiska i Gospodarki Wodnej w Poznaniu nie współpracuje z żadnymi firmami i nie rekomenduje mieszkańcom konkretnych przedsiębiorstw .

O tym, że podobne wizyty mają mieć miejsce w regionie, informują również sami mieszkańcy. W komentarzach pod publikowanymi ostrzeżeniami wskazują miejscowości, w których miały pojawiać się osoby oferujące tego typu usługi. Wśród wymienianych miejsc znalazło się m.in. Wąsowo.

Pamiętajmy, aby dokładnie sprawdzać, z kim mamy do czynienia, weryfikować przedstawiane oferty i nie podpisywać dokumentów pod presją. Szczególną ostrożność warto zachować w sytuacji, gdy osoba składająca ofertę powołuje się na urząd, fundusz lub sugeruje, że reprezentuje instytucję publiczną.

W przypadku jakichkolwiek wątpliwości najlepiej zweryfikować informacje przed podpisaniem dokumentów lub podjęciem zobowiązań. Mieszkańcy mogą skontaktować się bezpośrednio z Urzędem Gminy Kuślin pod numerami telefonów: 61 447 27 24, 61 447 27 32 oraz 693 932 683.

Podobne apele pojawiały się już w powiecie nowotomyskim

Kuślin nie jest jedynym samorządem z terenu powiatu nowotomyskiego, który zwraca uwagę na ten problem. Już wcześniej także inne gminy z powiatu publikowały komunikaty, w których apelowały do mieszkańców o zachowanie ostrożności w kontaktach z osobami i firmami oferującymi usługi związane z programem „Czyste Powietrze", m.in. gmina Miedzichowo, Opalenica, Lwówek, czy Zbąszyń.

Absolutorium i uroczyste czepkowanie w Nowym Tomyślu

Dominika Kapałka opr.

Na Wydziale Nauk Społecznych i Medycznych im. Księcia Mieszka I odbyła się uroczystość absolutoryjna dla studentów kierunków administracji i pedagogiki. Wyjątkową chwilą była też ceremonia czepkowania – symboliczny moment na zawodowej drodze studentów kierunków medycznych.

W sobotę, 12 września odbyło się absolutorium absolwentów Wydziału Nauk Społecznych i Medycznych im. Księcia Mieszka I w Nowym Tomyślu. Był to szczególny moment dla osób kończących kolejny etap swojej edukacji i rozpoczynających dalszą drogę zawodową.

W uroczystości, jak poinformowano na stronie uczelni, uczestniczyło łącznie 66 absolwentów kierunków administracja i pedagogika. Absolutorium było okazją do podsumowania lat nauki, wspólnych doświadczeń i zdobytych kwalifikacji, ale także do świętowania w gronie wykładowców, bliskich i pozostałych absolwentów.

Czepki dla 23 studentów

Kolejnym ważnym wydarzeniem była uroczystość czepkowania. Podczas ceremonii 23 studentów otrzymało czepki, jako symbol początku ich nowej drogi zawodowej. Czepkowanie ma szczególne znaczenie w tradycji zawodów medycznych – symbolizuje odpowiedzialność, służbę drugiemu człowiekowi oraz wejście w nowy etap kształcenia i przygotowania zawodowego.

Złote Żaki dla wykładowców i pracowników

Uroczystości stały się również okazją do docenienia osób związanych z uczelnią. Wręczono Nagrody Złotego Żaka, którymi wyróżniono ośmiu wykładowców i pracowników. W ten sposób, jak zaznaczono, doceniono ich zaangażowanie oraz wkład w życie i rozwój społeczności akademickiej. Uczelnia przekazała gratulacje zarówno wyróżnionym pracownikom, jak i studentom, życząc im kolejnych sukcesów.

FOT. PAM-WYDZIAŁ NAUK SPOŁECZNYCH I MEDYCZNYCH W N. TOMYŚLU

66 studentów otrzymało absolutorium

FOT. PAM-WYDZIAŁ NAUK SPOŁECZNYCH I MEDYCZNYCH W N. TOMYŚLU

Czepkowanie ma szczególne znaczenie w tradycji zawodów medycznych

Materace i poduszki trafiły do osób w kryzycie bezdomności

Dominika Kapałka opr.

Wyposażenie, które nie było już wykorzystywane na szpitalnych oddziałach, zamiast zostać wyrzucone, trafiło do osób, którym nadal może służyć. Jak podkreśla placówka, pomaganie nie musi kończyć się na szpitalnym oddziale.

Szpital w Nowym Tomyślu postanowił wykorzystać wyposażenie, które przestało być potrzebne na jego oddziałach. Materace i poduszki zostały odpowiednio wyselekcjonowane, a następnie przygotowane do przekazania dalej.

Łącznie drugie życie otrzymały 42 materace oraz 100 poduszek. Wyposażenie przekazano osobom znajdującym się w kryzysie bezdomności za pośrednictwem Ośrodka dla Bezdomnych nr 1 przy ul. Kobylepole 69 w Poznaniu.

Jak zwracają uwagę władze nowotomyskiego szpitala, dla wielu osób materac czy poduszka są zwyczajnymi przedmiotami codziennego użytku. Dla osób, które nie mają własnego domu, mogą jednak oznaczać coś znacznie więcej – możliwość spokojniejszego odpoczynku i choć odrobinę codziennego komfortu.

Zamiast wyrzucać – pomagają

– Jako szpital każdego dnia troszczymy się o zdrowie i życie ludzi. Wierzymy jednak, że odpowiedzialność za drugiego człowieka nie kończy się wraz z przekroczeniem drzwi naszej placówki – podkreślono w komunikacie Szpitala Powiatowego im. doktora Kazimierza Hołogi w Nowym Tomyślu.

Przekazanie wyposażenia, jak dodano, miało również drugi wymiar. Zamiast pozbywać się rzeczy, które nadal nadawały się do wykorzystania, szpital zdecydował się znaleźć dla nich nowych odbiorców. To połączenie pomocy potrzebującym z odpowiedzialnym gospodarowaniem wyposażeniem.

eprasa.pl 7962ae4dae

Oddaj niepotrzebne tekstylia i odbierz ekotorbę

Anna Badzińska

Mieszkańcy gminy Granowo mogą w odpowiedzialny sposób pozbyć się niepotrzebnych ubrań i domowych tekstyliów. We wtorek, 22 września, na targowisku przy ul. Dworcowej odbędzie się specjalna zbiórka organizowana przez Związek Międzygminny „Selekt". Każdy, kto przyniesie niepotrzebne rzeczy, otrzyma praktyczną torbę materiałową.

FOT. CANVA/ZDJĘCIE ILUSTRACYJNE

Na każdego, kto zdecyduje się przynieść posegregowane rzeczy na lokalne targowisko, będzie czekać upominek w postaci ekologicznej torby

Zbiórka potrwa w godzinach od 10 do 16. Organizatorzy proszą o wcześniejsze posegregowanie przynoszonych przedmiotów. Należy oddzielić rzeczy zniszczone i zużyte od tych w dobrym stanie, które nadają się do ponownego użycia. Trzeba też rozdzielić odzież i obuwie od tekstyliów domowych, takich jak pościel, koce, firany, paski, plecaki czy pluszowe zabawki.

Ważnym aspektem formalnym, o którym muszą pamiętać osoby chcące skorzystać ze zbiórki, jest konieczność okazania dokumentu potwierdzającego uiszczenie opłaty za gospodarowanie odpadami komunalnymi na rzecz związku za bieżący okres rozliczeniowy. ©℗

Cztery dekady działania na rzecz chorych

Dominika Kapałka opr.

40 lat historii, zaangażowania wielu osób i inicjatyw podejmowanych z myślą o diabetykach. We wtorek, 15 września, w Nowotomyskim Ośrodku Kultury odbyły się uroczyste obchody jubileuszu Polskiego Stowarzyszenia Diabetyków Oddziału Miejsko-Powiatowego w Nowym Tomyślu.

FOT. UM NOWY TOMYŚL

Polskie Stowarzyszenie Diabetyków Oddział Miejsko-Powiatowy w Nowym Tomyślu świętowało 40-lecie działalności

Czterdzieści lat działalności to tysiące spotkań, rozmów i inicjatyw podejmowanych z myślą o osobach chorujących na cukrzycę. Jubileusz w Nowotomyskim Ośrodku Kultury stał się okazją zarówno do przypomnienia historii organizacji, jak i podziękowania tym, którzy przez lata tworzyli ją i wspierali.

O najważniejszych momentach minionych czterech dekad opowiedział Krzysztof Misiaczyk, prezes Oddziału Miejsko-Powiatowego Polskiego Stowarzyszenia Diabetyków w Nowym Tomyślu. Przedstawił krótki zarys historii organizacji, przypominając wydarzenia oraz osoby, które na przestrzeni lat angażowały się w jej działalność.

Jednym z ważniejszych punktów jubileuszu było uroczyste wręczenie odznaczeń, dyplomów i podziękowań. Była to okazja do docenienia osób, które swoją pracą i zaangażowaniem wspierały środowisko diabetyków.

Wyrazy wdzięczności skierowano również do burmistrzów i wójtów gmin powiatu nowotomyskiego za dotychczasową współpracę i wsparcie działalności stowarzyszenia. Samorządowcy z kolei przekazali jubilatom gratulacje oraz życzenia kolejnych lat owocnej działalności.

Do Nowego Tomyśla przybyli także przedstawiciele innych stowarzyszeń diabetyków działających w Wielkopolsce. Oni również dołączyli do jubileuszowych życzeń i gratulacji. Szczególnym momentem było wystąpienie Moniki Kaczmarek, prezes Zarządu Głównego Polskiego Stowarzyszenia Diabetyków. Podczas uroczystości wręczyła również statuetkę Krzysztofowi Misiaczykowi, doceniając jego zaangażowanie oraz pracę na rzecz środowiska osób z cukrzycą.

Po oficjalnej części przyszedł czas na występy artystyczne.

Aparat USG ze szpitala pomoże teraz dzikim zwierzętom

Dominika Kapałka

Przez lata pomagał w diagnostyce pacjentów Szpitala Powiatowego im. doktora Kazimierza Hołogi w Nowym Tomyślu, teraz będzie służył zupełnie innym pacjentom.

FOT. ARCHIWUM SP ZOZ NOWY TOMYŚL

Aparat został nieodpłatnie przekazany Fundacji „Z Dzikiej Strony"

Rozwój medycyny oraz coraz wyższe standardy diagnostyczne sprawiają, że szpitale regularnie wymieniają wykorzystywane urządzenia na sprzęt nowszej generacji. Nie oznacza to jednak, że dotychczasowe wyposażenie przestaje być użyteczne. Tak było w przypadku aparatu USG należącego do Szpitala Powiatowego w Nowym Tomyślu . Placówka zdecydowała, że zamiast wycofywać sprawne urządzenie z użytkowania, przekaże je tam, gdzie nadal może być potrzebne.

Aparat został nieodpłatnie przekazany Fundacji „Z Dzikiej Strony". Urządzenie, które nie spełnia już rosnących wymagań współczesnej diagnostyki człowieka, będzie mogło wspierać badania dzikich zwierząt trafiających pod opiekę fundacji. Jak podkreślają przedstawiciele szpitala, to przykład odpowiedzialnego wykorzystywania posiadanych zasobów. Sprawny sprzęt nie kończy swojej pracy wraz z wymianą wyposażenia placówki, lecz otrzymuje nowe zastosowanie. – Cieszymy się, że aparat, który przez lata wspierał diagnostykę naszych pacjentów, będzie nadal służył w szczytnej sprawie. Tym razem pomoże tym, którzy sami nie powiedzą, gdzie boli – przekazał Szpital Powiatowy im. doktora Kazimierza Hołogi w Nowym Tomyślu. ©℗

Kwota pozyskana ze zbiórki przeszła najśmielsze oczekiwania

Anna Badzińska

Gdy ruszała akcja, organizatorzy celowali w znacznie mniejsze kwoty. Dokładnie miesiąc po tradycyjnym derbowym meczu w Wiosce nadszedł czas na ostateczne podsumowanie. Wynik robi wrażenie – dzięki wpłatom do puszek, przelewom i licytacjom udało się zebrać blisko 28 tys. zł.

Liczenie wpłat z puszek, podsumowanie przelewów oraz zrealizowanie wszystkich aukcji charytatywnych na profilu „Wioskowa piłeczka" trwało równo miesiąc. Warto było jednak czekać na te informacje. Ostateczny bilans akcji to dokładnie 27 830,11 zł. Przełożyła się na to wysoka frekwencja na meczu żonatych z kawalerami, zaangażowanie mieszkańców, wsparcie sponsorów oraz wielkie serca organizatorów, którzy nie kryją, że końcowa kwota przerosła ich najśmielsze oczekiwania.

Pieniądze zbierane były na budowę utwardzonego podjazdu dla 21-letniego Mateusza. Dzięki tej zbiórce realizacja zadania jest coraz bliższa.

Ta rekordowa kwota to nie tylko sukces finansowy, ale przede wszystkim dowód na to, jak wielką siłę ma lokalna społeczność, gdy postanawia zagrać do jednej bramki. Zebrane środki pozwolą na sfinansowanie materiałów i rozpoczęcie prac na podwórku Mateusza.

– Chcemy z całego serca podziękować wszystkim, którzy byli z nami podczas meczu, wsparli zbiórkę, przekazali fanty na loterię i licytacje, pomagali w organizacji wydarzenia albo po prostu opowiedzieli o naszej akcji dalej. Ten wynik pokazuje, jak wiele możemy zrobić, kiedy działamy razem! – podsumowali organizatorzy. ©℗

FOT. ANNA BADZIŃSKA

Pieniądze zbierane były na budowę utwardzonego podjazdu dla 21-letniego Mateusza

eprasa.pl 7962ae4dae

Ponad 2,2 mln zł na remont boisk. Podpisano umowy na modernizację

Anna Badzińska

Orliki przy ulicy 3 Maja oraz Chopina w Grodzisku Wielkopolskim przejdą kolejny remont. Burmistrz podpisał umowy z wykonawcą drugiego etapu modernizacji obu kompleksów. Finał inwestycji zaplanowano za trzy miesiące.

FOT. UM GRODZISK

Na realizację projektu gmina Grodzisk Wielkopolski uzyskała dofinansowanie ze środków Funduszu Rozwoju Kultury Fizycznej w ramach Programu modernizacji kompleksów sportowych „Moje Boisko – ORLIK 2012"

Zamówienie zostało podzielone na dwa odrębne zadania, a łączna wartość prac budowlanych wyniesie ponad 2,2 miliona złotych.

Największe zmiany na obiekcie przy ulicy 3 Maja dotyczyć będą płyty do piłki nożnej. Stara, zużyta już trawa syntetyczna zostanie zdemontowana i zutylizowana wraz z dotychczasowym wypełnieniem. Wykonawca wyrówna istniejącą podbudowę, wyreguluje system odwodnienia i ułoży nawierzchnię z trawy bezzasypowej, montowanej na specjalnej macie amortyzującej. Zwieńczeniem tej części inwestycji, opiewającej na kwotę 1 070 945,29 zł brutto, będzie montaż nowego sprzętu sportowego.

Przy ulicy Chopina modernizację przejdzie boisko wielofunkcyjne oraz korty tenisowe. Zniknie dotychczasowa nawierzchnia poliuretanowa oraz fragmenty kostki betonowej. Po przygotowaniu i wyrównaniu podłoża wykonawca wyleje nowy poliuretan, a także dostarczy nowe wyposażenie sportowe. Koszt odnowienia kompleksu przy ul. Chopina zamknie się w kwocie 1 147 943,54 zł brutto.

Samorząd pozyskał na ten cel dofinansowanie ze środków Funduszu Rozwoju Kultury Fizycznej, w ramach państwowego Programu modernizacji kompleksów sportowych „Moje Boisko – ORLIK 2012", które pokryje połowę kosztów. Zgodnie z zapisami w umowach, wykonawca ma dokładnie trzy miesiące od dnia ich podpisania na oddanie obu obiektów do użytku.

Za realizację prac będzie odpowiedzialna firma Bellsport z Bytomia. ©℗

Dawne rzemiosła znów ożyją

Dominika Kapałka

Kowalstwo, garncarstwo, tkactwo, plecionkarstwo, a nawet wyrób słowiańskich lalek – to tylko część atrakcji, które czekają na uczestników tegorocznego Festynu Rzemiosł w Nowym Tomyślu. Wydarzenie odbędzie się w niedzielę, 27 września, na terenie Muzeum Wikliniarstwa i Chmielarstwa.

Festyn Rzemiosł na stałe wpisał się w kalendarz wydarzeń organizowanych przez Muzeum Wikliniarstwa i Chmielarstwa w Nowym Tomyślu. Tegoroczna odsłona odbędzie się 27 września pod wiatą na terenie muzeum przy ul. Topolowej 10.

Głównym celem wydarzenia, jak zaznaczono, jest przybliżenie mieszkańcom tradycyjnych zawodów i technik, które przed laty były częścią codzienności, a dziś coraz rzadziej można obserwować je na żywo. Od 10:00 do 17:00 swoje umiejętności prezentować będą rzemieślnicy zajmujący się kowalstwem, rymarstwem, garncarstwem, zduństwem, tkactwem, powroźnictwem i plecionkarstwem. Przy poszczególnych stanowiskach będzie można zobaczyć wykorzystywane przez nich narzędzia i materiały, a przede wszystkim przyjrzeć się temu, jak krok po kroku powstają gotowe wyroby.

Same pokazy to jednak nie wszystko. Przygotowane zostaną również warsztaty, dzięki którym uczestnicy będą mogli własnoręcznie spróbować tradycyjnych technik. Program uzupełnią zajęcia z makramy, wykonywania bransoletek oraz słowiańskich lalek – motanek.

W programie tegorocznego festynu nie mogło zabraknąć tego, z czym Nowy Tomyśl związany jest od pokoleń. Od 14:00 do 16:00 zaplanowano pokaz korowania wikliny, podczas którego będzie

FOT. DOMINIKA KAPAŁKA

Przygotowane zostaną również warsztaty, dzięki którym uczestnicy będą mogli własnoręcznie spróbować tradycyjnych technik

można zobaczyć jeden z etapów przygotowywania surowca wykorzystywanego później przez plecionkarzy. Szczególne miejsce zajmie również samo plecionkarstwo.

Ponadto zaplanowano zajęcia z animatorem, w tym tematyczne tory przeszkód, a także dmuchaną zjeżdżalnię i zamek. Wszystkie przygotowane dla dzieci atrakcje będą bezpłatne. Z kolei od 13 do 16 festynowi towarzyszyć będą również występy zespołu ludowego, które wprowadzą do wydarzenia folklorystyczny klimat.

Uzupełnieniem pokazów i warsztatów będzie kiermasz rękodzieła, na którym odwiedzający znajdą wyroby przygotowane tradycyjnymi technikami. ©℗

Orlik po liftingu i z nowym kortem

FOT. ŁUKASZ PĘDZIWIATR-GMINA LWÓWEK

Wydarzenie odbyło się w ramach ogólnopolskiej trasy Aktywni On Tour

Dominika Kapałka opr.

Nowa nawierzchnia boiska piłkarskiego, kort tenisowy, boisko do siatkówki plażowej, monitoring i zmodernizowane zaplecze. Orlik przy ul. Gimnazjalnej we Lwówku przeszedł dużą metamorfozę

Oficjalne otwarcie odnowionego kompleksu przy ul. Gimnazjalnej, które odbyło się 11 września, było okazją nie tylko do zaprezentowania efektów inwestycji. Jak poinformowała gmina Lwówek, wydarzenie odbyło się w ramach ogólnopolskiej trasy Aktywni On Tour, dlatego tego dnia przygotowano również wiele sportowych atrakcji.

W uroczystości uczestniczył Jakub Rutnicki, minister sportu i turystyki. Obecni byli także m.in. burmistrz miasta i gminy Lwówek Piotr Długosz, wicestarosta nowotomyski Jakub Skrzypczak, członek zarządu powiatu Krzysztof Pacholak, radni oraz przedstawiciele lokalnego środowiska sportowego.

Lwówecki obiekt jest 724. Orlikiem w Polsce zmodernizowanym przy wsparciu środków Funduszu Rozwoju Kultury Fizycznej, których dysponentem jest minister sportu.

W ramach inwestycji, jak wyjaśniono, wymieniono nawierzchnię boiska piłkarskiego, wybudowano nowy kort tenisowy oraz boisko do siatkówki plażowej. Zmodernizowano również zaplecze techniczne, wykonano nowe ogrodzenie i piłkochwyty, zamontowano monitoring oraz przygotowano parking. Całość kosztowała 1 881 900 zł, z czego 940 950 zł stanowiło dofinansowanie z Funduszu Rozwoju Kultury Fizycznej.

Podczas oficjalnego otwarcia na uczestników czekały m.in. konkurencje sportowe, piłkarski dart, tor dronów, dmuchańce, nauka pierwszej pomocy oraz spotkanie z dietetykiem. Duże zainteresowanie wzbudził także pokaz grupy akrobatycznej MIKO. Do Lwówka przyjechali również siatkarze Robert Brzóstowicz i Mateusz Borkowski z FORT Poznań oraz, pochodząca ze Zgierzynki, lekkoatletka Julia Dziamska. Nie zabrakło też części gastronomicznej, a jedno ze stoisk przygotowało KGW „Równi Sobie" z Zębowa.

FOT. ŁUKASZ PĘDZIWIATR-GMINA LWÓWEK

Na przybyłych czekało wiele aktywności i okazji do sprawdzenia kondycji

eprasa.pl 7962ae4dae

Taka miłość zdarza się tylko raz! Złote gody w gminie Grodzisk

Anna Badzińska

Wytrwałość, dojrzałe uczucie i wzajemne wsparcie – to wartości, które pozwoliły kolejnym parom z gminy Grodzisk przeżyć razem 50 lat. W czwartek, 17 września, w Centrum Kultury Rondo odbyła się uroczystość wręczenia Medali za Długoletnie Pożycie Małżeńskie. Odznaczenia trafiły do rąk Jubilatów, którzy udowadniają, że prawdziwa miłość potrafi przetrwać każdą próbę czasu.

50 lat temu złożyli sobie przysięgę, wkraczając na wspólną drogę z nadziejami, marzeniami i planami na przyszłość. Przez te wszystkie dekady dzielili ze sobą codzienne radości, ale też razem stawiali czoła trudnościom, jakie przynosi życie. Złote gody to jubileusz niezwykły – symbol absolutnej wierności, wyrozumiałości i głębokiego szacunku, który z biegiem lat nie gaśnie, lecz przybiera nową, jeszcze pełniejszą formę.

Podczas czwartkowego spotkania w Centrum Kultury „Rondo" pary odebrały zasłużone odznaczenia. Wśród świętujących znaleźli się małżonkowie, którzy 50-lecie ślubu obchodzili w pierwszej połowie 2025 roku, a także para celebrująca ten jubileusz w roku 2024. Pamiątkowe medale, kwiaty oraz okolicznościowe upominki wręczyli Jubilatom burmistrz Piotr Hojan, przewodnicząca Rady Miejskiej Anna Koza oraz kierownik Urzędu Stanu Cywilnego Agnieszka Maik. Wyjątkową atmosferę tego wydarzenia dopełnił program artystyczny przygotowany przez uczestników studium wokalnego.

„Jesteście razem przez pół wieku, na dobre i na złe"

W trakcie uroczystości nie zabrakło słów uznania pod adresem bohaterów dnia.

– Szanowni Państwo, pół wieku to dla człowieka długi okres życia. W tym czasie wyrastają przecież dwa pokolenia. Należycie do elitarnego grona tych par, które po latach wspólnego życia mogą świętować Złote Gody. 50 lat temu postanowiliście zawierzyć sobie nawzajem i podjęliście decyzję, że razem będziecie budować swoje szczęście. Jak pokazał czas, zbudowaliście je na bardzo trwałych fundamentach. Jesteście razem przez pół wieku, na dobre i na złe – mówił burmistrz Piotr Hojan.

Medalami za Długoletnie Pożycie Małżeńskie zostali odznaczeni Państwo: Grażyna i Szczepan Buchwaldowie, Maria i Czesław Jutkowiakowie, Elżbieta i Leon Kaczmarkowie, Jerzy i Teresa Kaczmarkowie, Maria i Andrzej Kubiccy, Janina i Jerzy Lulkowie, Danuta i Marek Łodygowie, Elżbieta i Jerzy Piątyszkowie, Eugenia i Władysław Poniżowie oraz Maria i Ryszard Jaroszowie.

Choć z różnych względów nie wszyscy małżonkowie mogli osobiście uczestniczyć w tym spotkaniu, pamięć o nich oraz gorące życzenia towarzyszyły wszystkim zebranym.

Drodzy Jubilaci! Z okazji tak wyjątkowego święta składamy Wam najgłębsze ukłony i najserdeczniejsze gratulacje. Życzymy zdrowia, pogody ducha na każdy dzień oraz niegasnącego ciepła domowego ogniska. Niech nadchodzące lata upływają w spokoju, wśród serdeczności i troski najbliższych, a spoglądanie wstecz na wspólnie przebytą drogę niech przynosi wyłącznie dumę, wzruszenie i spokój serca. Wszystkiego najlepszego! ©℗

FOT. ANNA BADZIŃSKA

FOT. ANNA BADZIŃSKA

FOT. ANNA BADZIŃSKA

FOT. ANNA BADZIŃSKA

FOT. ANNA BADZIŃSKA

eprasa.pl 7962ae4dae

10 NAJPOPULARNIEJSZYCH STACJI

DZIEŃ NOWOTOMYSKO-GRODZISKI

Program telewizyjny 22-28.09.2026

THRILLER PIĄTEK TVP KULTURA 20:10

Pachnidło: Historia mordercy

Dramat, który powstał na kanwie opublikowanej w 1985 r. bestsellerowej powieści Patricka Süskinda, wyreżyserował niemiecki twórca filmowy Tom Tykwer. Bohater „Pachnidła" to postać niezwykle skomplikowana i mroczna, ale zarazem fascynująca. Jest obdarzony nadprzyrodzonym darem, który pozwala mu żyć inaczej, niż jest to dane zwykłemu śmiertelnikowi. Ale czy lepiej? Ma wyostrzony zmysł powonienia, wyczuwa rozmaite wonie, co wykorzystuje do tworzenia wyrafinowanych komponentów zapachowych do produkcji perfum.
Z pozoru gamoniowaty i niepozorny Jean-Baptiste Grenouille zyskuje wątpliwą sławę za sprawą swych makabrycznych działań. To geniusz o psychopatycznych skłonnościach. Chęć stworzenia niepowtarzalnego zapachu, który pozwoli mu zawładnąć ludzkimi zmysłami, a nawet całym światem, popycha go bowiem do czynów okrutnych i strasznych. Do zabijania. I konsekwentnie dąży do celu. Na uwagę zasługuje popisowa gra odtwórcy głównego bohatera (Ben Whishaw). Film do ostatniej sceny trzyma w napięciu, a dzieło wieńczy zaskakujący koniec.

FILM BIOGRAFICZNY SOBOTA TVN 21:35

Elvis

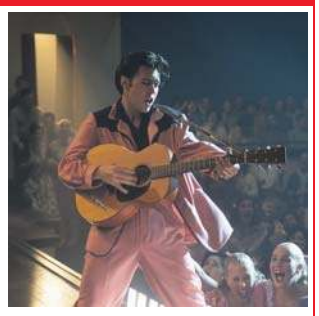

Film z Austinem Butlerem i Tomem Hanksem w rolach głównych, w reżyserii nominowanego do Oscara wizjonera Baza Luhrmanna („Wielki Gatsby", „Moulin Rouge"). Obraz opowiada o życiu i twórczości króla rock and rolla, Elvisa Presleya (Austin Butler), widzianych z perspektywy jego skomplikowanych relacji z enigmatycznym menedżerem „Pułkownikiem", Tomem Parkerem (Tom Hanks). Film bardzo skrupulatnie pokazuje złożoną znajomość Presleya z Parkerem, trwającą ponad 20 lat, od samych początków bezprecedensowej sławy Presleya. Tłem jest zmieniający się krajobraz kulturowy Ameryki i jej utrata niewinności. Osią historii jest jedna z najbardziej znaczących i wpływowych osób w życiu Elvisa, Priscilla Presley (Olivia DeJonge). W obsadzie filmu znalazła się także m.in. nagradza aktorka teatralna, Helen Thomson („Tajemnice LakeTop", „Rake") jako matka Elvisa, Gladys, i Richard Roxburgh („Moulin Rouge", „Przełęcz") jako jego ojciec. Obraz miał osiem nominacji do Oscara i Złoty Glob dla Austina Butlera.

HORROR SOBOTA TVP 1 22:40

Cisza nocna

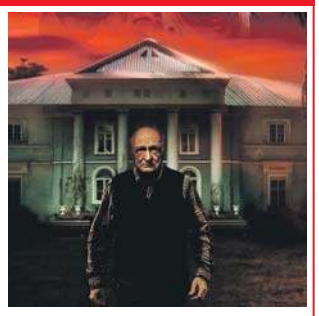

Lucjan (Maciej Damięcki), znany aktor, który wkrótce skończy 80 lat, zostaje oddany przez syna do domu opieki. Ma to być pobyt tymczasowy, na czas remontu w domu, koniecznego w związku z oczekiwanym urodzeniem się nowego członka rodziny. Położona na wsi rezydencja sprawia wrażenie idyllicznego miejsca, z przyjaznym personelem, zawsze gotowym do pomocy oraz gościnnymi i wesołymi mieszkańcami. Chociaż wszyscy skrywają pewną tajemnicę... Lucjana zaczynają męczyć makabryczne wizje, zbiega się to w czasie ze śmiercią kilku współmieszkańców domu. Nie da się ukryć, że Lucjan w nowym miejscu czuje się samotny i niepogodzony z wszechobecną atmosferą czekania na śmierć. Pewnej nocy w piwnicy mężczyzna odkrywa tajemnicze wejście do czegoś, co przypomina stary, opuszczony teatr. Okazuje się, że podziemia kryją przejście do pełnego tajemnic, równoległego świata. Niedługo później Lucjan wyruszy w niebezpieczną misję, której stawką będzie jego życie.

FILM PONIEDZIAŁEK POLSAT 20:30

2012

Rok 2009. Naukowcy odkrywają, że na Słońcu dochodzi do silnych burz. Zjawisko może mieć katastrofalne skutki dla przyszłości Ziemi. Badacze powiadamiają o tym przywódców państw. Rok później część z nich ma ustalony plan postępowania na wypadek zagłady. Pisarz Jackson Curtis przez przypadek wpada na trop projektu.

FILM SENSACYJNY WTOREK TV PULS 20:00

Snajper: Kolejne starcie

Sierżant Brandon Beckett to syn legendarnego snajpera Thomasa Becketta. Mężczyzna razem ze swoim oddziałem udaje się na niebezpieczną misię ONZ do Kongo. Ale na miejscu sprawy przybierają zły obrót. Tajemniczy snajper zaczyna strzelać do żołnierzy. Tylko Brandonowi udaje się przeżyć. Sierżant postanawia pomścić swoich kolegów.

WTOREK 22 Września

TVP 1 (DVB-T)

7.00 Msza święta na Jasnej Górze **7.30** Kościół z bliska **8.00** Serwis Info **8.10** Pogoda Info **8.20** Zaraz wracam (143) **8.55** Ranczo (11): Wspólny wróg **9.55** Komisarz Alex (12): Amok **10.55** Ojciec Mateusz (268): Akcja **12.00** Serwis Info **12.10** Agrobiznes, Agropogoda **12.40** Magazyn rolniczy **12.55** Mali mieszkańcy Półwyspu Iberyjskiego (2) – serial dok. Hiszpania 2026 **14.00** Splątane losy (50)

15.00 Serwis Info – magazyn
15.10 Reporterzy – magazyn
15.35 Gra słów. Krzyżówka
Codzienny teleturniej, oparty na formule krzyżówki. Czworo uczestników zmierzy się ze sobą, by zdobyć tytuł finalisty dnia i uzyskać możliwość udziału w finale tygodnia.
16.00 Dziedzictwo (1034)
17.00 Teleexpress
17.25 Jaka to melodia?
18.05 Klan (4738)
18.40 Akacjowa 38 (961)
19.30 19.30
19.55 Pytanie dnia
20.30 Felicita (8)
21.05 Sekielski wieczorową porą – magazyn publicystyczny
22.10 Tequila Sunrise – film
★★★ sensacyjny USA 1988
Reż. Robert Towne,
wyk. Mel Gibson, Michelle Pfeiffer, Kurt Russell
0.15 Pozew o miłość – komedia
★★★ romantyczna Irlandia/W. Bryt./Niemcy/USA 2004
Reż. Peter Howitt,
wyk. Pierce Brosnan, Julianne Moore, Michael Sheen
1.55 Bodo – musical Polska 2017
★★★ Reż. Michał Kwieciński

TVP 2 (DVB-T)

5.00 Rodzinka.pl **5.30** M jak miłość (1843) **6.20** Synaj – opowieść zapisana w skale **6.50** Barwy szczęścia (3402) **7.30** Pytanie na śniadanie – program informacyjno-publicystyczny **11.45** Rosół polski (39) – magazyn kulinarny **12.25** Koło fortuny – teleturniej **13.15** Panna młoda (203) – serial obycz. Turcja 2024 **14.05** Va banque **14.35** Na sygnale (923): Winowajcy – serial obycz. Polska

15.05 La Promesa – pałac tajemnic (482)
16.00 Koło fortuny – teleturniej
16.35 Familiada – teleturniej
17.20 Panna młoda (204)
Engin wyjaśnia Cihanowi, dlaczego podejrzewa Beyzę. Hancer utrzymuje to, co mówiła o kłamstwach Beyzy. Po naradzie z ojcem Beyza proponuje Cihanowi układ. Ziarno niepokoju w umyśle Cihana zaczyna kiełkować.
18.15 Va banque – teleturniej
18.50 Jeden z dziesięciu
19.25 Barwy szczęścia (3402 -odc. powtórkowy**, 3403)** – serial Polska 2026
20.40 Kulisy „M jak miłość"
20.50 M jak miłość (1942)
21.50 Na sygnale (924, 925)
22.55 51. Festiwal Polskich Filmów Fabularnych w Gdyni: Studio festiwalu
23.15 Strzępy – dramat obyczaj.
★★★★ Polska 2022
1.10 Pozdrowienia z Paryża
★★★ – film sensacyjny Francja/W. Bryt./USA 2010
2.55 Ukraina: Zwierzęta w cieniu wojny – film dok. Kanada/USA/Ukraina 2024

Polsat (DVB-T)

6.00 Nowy dzień – program informacyjno-publicystyczny **9.10** Malanowski i Partnerzy (443): Niechciane morderstwo **9.40** Wypasiona Kuchnia (13) **9.45** Malanowski i Partnerzy (444): Niepokalane poczęcie **10.15** Dlaczego ja? (1304, 1305): Niedoskonałe życie Julii / Święto babci **12.20** Gliniarze Śląsk (15): Zatopionya **13.20** Gliniarze (972, 973): Ostateczność / Pora zapłaty

15.30 Wydarzenia
15.50 Pogoda
15.55 Gliniarze (1230)
16.55 Gliniarze Śląsk (16)
Policjanci badają sprawę prześladowanego w szkole nastolatka, który trafił do szpitala, gdy zwymiotował krwią. W tym czasie rozwija się romans Pitera i Dominiki, który niepokoi Mirona.
18.00 Pierwsza miłość (4250) – serial Polska 2026
18.50 Wydarzenia
19.15 Gość „Wydarzeń"
19.25 Wypasiona Kuchnia (23)
19.55 Milionerzy – teleturniej
20.30 Szybcy i wściekli 10
★★★ – film sensacyjny USA/Chiny/Japonia 2023
Reż. Louis Leterrier,
wyk. Vin Diesel, Jason Momoa, Michelle Rodriguez
23.40 Kokainowy Rick – dramat
★★★ kryminalny USA 2018
Reż. Yann Demange,
wyk. Matthew McConaughey, Richie Merritt, Bel Powley
2.00 Złoto pustyni
★★★★ – dramat wojenny USA/Australia 1999
4.40 Disco gramy!

TVN (DVB-T)

5.10 Nauka jazdy (8) **5.40** Uwaga! (8091) – magazyn **5.55** Ukryta prawda (1483) **6.50** Kuchenne rewolucje: Restauracja „Gusto Kuchnia i Wino", Bydgoszcz **7.45** Dzień Dobry TVN – program informac.-public. **11.20** Doradca smaku (14) **11.30** Kuchenne rewolucje: Kępno – „Kulinarna Warszawka" / Restauracja „Zamek", Szczecinek **13.40** Ukryta prawda (1628-1629, 1765)

16.50 Szpital św. Anny (146) – serial obycz. Polska 2026
17.55 Detektywi (347)
Podczas transportu darów dla uchodźców dochodzi do zamachu bombowego na dziewczynę, Jej ojciec niedawno wyszedł z więzienia po odbyciu kary za znęcanie się nad rodziną i staje się głównym podejrzanym.
19.00 Fakty
19.55 Uwaga! – magazyn
20.15 Na Wspólnej (4281) – serial Polska 2026
20.50 The Floor – teleturniej
21.30 Kuba Wojewódzki – talk show
22.45 Igrzyska śmierci:
★★★ **Ballada ptaków i węży** – film przygodowy USA/Kanada 2023
Reż. Francis Lawrence,
wyk. Tom Blyth, Rachel Zegler, Viola Davis
1.55 Superwizjer
2.35 Uwaga! – magazyn
2.55 CSI: Kryminalne zagadki Las Vegas (14): Na scenie życia – serial kryminalny USA/Kanada 2010
4.00 Młode gliny (16)

TVN 7 (DVB-T)

6.50 Szkoła (471, 472) **8.45** Ukryta prawda (1390, 1549, 1550) **11.50** W-11 Wydział Śledczy (697-699) **13.55** Detektywi (131) **15.00** Szpital św. Anny (136) **16.00** Szpital (880) **17.00** Sędzia Anna Maria Wesołowska (559) **18.00** Rozwód. Walka o wszystko (11) **19.00** Ukryta prawda (1691) **20.00** Hotel Paradise (16) **21.00** ★★★ Przynęta – thriller W. Bryt./USA 2019, reż. Steven Knight, wyk. Matthew McConaughey, Diane Lane **23.20** ★★★ To: Rozdział II – horror USA/Kan. 2019, reż. Andy Muschietti, wyk. James McAvoy **2.50** Hotel Paradise (15)

TVP Kultura (DVB-T)

11.40 51. Festiwal Polskich Filmów Fabularnych w Gdyni **12.05** Agnieszka... Morawińska, co ty tutaj robisz? **13.30** 51. Festiwal Polskich Filmów Fabularnych w Gdyni **13.50** Kosmos 1999 (32) **14.55** ★★★ Sirocco – film przygod. USA 1951 **16.40** Przygody pana Michała (7, 8) **18.00** W poszukiwaniu dobrego filmu (50) **18.40** Rawhide (68) **19.40** 51. Festiwal Polskich Filmów Fabularnych w Gdyni **20.00** Teatr TV: Narty Ojca Świętego – Polska 2007 **21.50** ★★★★ Tori i Lokita – dramat Belg./Fr. 2022

TVP Sport (DVB-T)

9.10 Magazyn Betclic 1. Ligi **10.40** Piłka nożna: Lech Poznań – Radomiak Radom **12.50** Gol **14.25** Żużel: TAURON Indywidualne Mistrzostwa Europy w Rzeszowie **16.30** Piłka kobiet **17.30** Lekkoatletyka: Mistrzostwa Świata w biegach ulicznych w Kopenhadze **19.40** Sportowe ABC **20.05** Retransmisja sportowa **22.00** Sportowy wieczór **22.30** Lekkoatletyka: ORLEN Memoriał Janusza Kusocińskiego w Chorzowie **0.55** Oktagon MMA: Gala 90 w Berlinie **3.10** Boks: Francesca Hennessy – Aurora De Persio

TV 4 (DVB-T)

7.55 Bogaty dom – biedny dom (139) **8.55** Policjantki i policjanci (630-632) **11.55** Na ratunek 112 (1103, 1104) **12.55** Trudne sprawy (754-756) **15.55** Policjantki i policjanci (1451) **17.00** Trudne sprawy (1368) **18.00** Łowcy skarbów. Kto da więcej (444) **19.00** Policjantki i policjanci (1452) **20.00** Wypasiona Kuchnia (22) **20.05** Uroczysko (274) **20.40** Sprawiedliwi – wydział kryminalny (1053) **21.40** Sprawiedliwi. Trójmiasto (170) **22.45** Opowiem ci o zbrodni (1): Katarzyna Bonda: Łaska **23.20** ★★★ Dziedzictwo Bourne'a – film sensac. USA/Japonia 2012

TV Trwam (DVB-T)

12.20 Głos serca (103) **13.05** Blask prawdy **13.30** Msza święta z Jasnej Góry **14.30** Post Scriptum **15.00** Prawo do Polski – Śląsk Cieszyński **16.10** Jestem mamą **16.25** Przyroda w obiektywie **16.40** Zdrowie z Bożej apteki **17.00** Wierzę w Boga **17.30** Burza w okręgu krakowskim **18.15** Rozmowy niedokończone **19.30** Każdy maluch to potrafi **19.45** Modlitwa z tel. udziałem dzieci **20.00** Informacje **20.20** Różaniec **20.50** Kartka z kalendarza – Powstanie Warszawskie **21.00** Apel Jasnogórski **21.40** Polski punkt widzenia

TV Puls (DVB-T)

6.00 Policjanci z Miami (12, 13) **8.00** Kobra – oddział specjalny (14, 15) **10.00** Zaklinaczka duchów (96) **11.00** Kotka (35) **12.00** Nie igraj z aniołem (166) **13.00** Wspaniałe stulecie (8) **14.00** Rodzinny interes (1) **15.00** Lombard. Życie pod zastaw (752, 753) **17.00** Rodzinny interes (2) **18.00** Lombard. Życie pod zastaw (1025, 1026) **20.00** ★★ Snajper: Samotna misja – film sens. USA 2022 **22.00** ★★ Zabójcza pułapka – film sens. W. Bryt. 2024 **23.50** ★★ Panama – thriller USA/W. Bryt./Puerto Rico 2022

★★★★★ koniecznie ★★★★ zdecydowanie tak ★★★ możesz ★★ nie musisz ★ zdecydowanie nie (L) na żywo

DVB-T stacje dostępne w naziemnej telewizji cyfrowej

eprasa.pl 7962ae4dae

ŚRODA 23 Września

TVP 1

7.00 Msza święta na Jasnej Górze **7.30** Rodzina (nie od) święta **8.00** Serwis Info **8.20** Zaraz wracam (144) **9.00** Ranczo (12): Honor gminy **10.00** Komisarz Alex (13): Cel: Alex **11.00** Ojciec Mateusz (269): Figiel **12.00** Serwis Info **12.10** Agrobiznes, Agropogoda **12.40** Magazyn rolniczy **12.55** Mali mieszkańcy Półwyspu Iberyjskiego (3): Zabójcze kolce i zielone kolcorogi **14.00** Splątane losy (51)

15.00 Serwis Info – magazyn
15.10 Reporterzy – magazyn
15.35 Gra słów. Krzyżówka
16.00 Dziedzictwo (1035)
17.00 Teleexpress
17.25 Jaka to melodia?
18.05 Klan (4739)
18.40 Akacjowa 38 (962)
19.30 19.30
19.55 Pytanie dnia
20.30 Felicita (9) – serial obycz. Polska/Włochy 2026
21.05 Prawdziwa zbrodnia
★★★ – film krymin. USA 1999 Reż. Clint Eastwood
23.25 Tsunami 2004. Azjatycka apokalipsa – film dokument. Francja 2025
0.25 Dom pod Dwoma Orłami.
★★★ **Kłamstwa Zofii** – film obyczaj. Polska 2023 Reż. Waldemar Krzystek, wyk. Karolina Gruszka, Mirosław Baka, Jan Frycz Rok 1945. Do Wrocławia przybywa repatriantka Zofia. Mieszka w poniemieckiej willi, a jej współlokatorem jest oficer UB, samotnie wychowujący pasierba.
2.10 Tequila Sunrise
★★★ – film sensac. USA 1988

TVP 2

5.30 M jak miłość (1844) **6.20** Pożyteczni.pl (383) – magazyn **6.50** Barwy szczęścia (3403) **7.30** Pytanie na śniadanie – program informacyjno-publicystyczny **11.45** Gwiazdorska kuchnia Ani (49) – magazyn kulinarny **12.25** Koło fortuny **13.15** Panna młoda (204) – serial obycz. Turcja 2024 **14.05** Va banque – teleturniej **14.35** Na sygnale (924): Tajemny krąg – serial obyczajowy Polska 2026

15.05 La Promesa – pałac tajemnic (483)
16.00 Koło fortuny – teleturniej
16.35 Familiada – teleturniej
17.20 Panna młoda (205)
18.15 Va banque – teleturniej
18.50 Jeden z dziesięciu
19.25 Barwy szczęścia (3403 -odc. powtórk., **3404)**
20.40 Przepis dnia – magazyn
20.50 Na dobre i na złe (998)
21.50 Na sygnale (926): Na haju
22.20 Magazyn Ekspresu Reporterów – magazyn
23.15 51. Festiwal Polskich Filmów Fabularnych w Gdyni – studio festiwalu
23.40 Ślub na medal – komedia
★★★ romantyczna Kanada 2023 Reż. Panta Mosleh, wyk. Nikki McKenzie, Giles Panton, Rami Kahlon Narzeczeni chce zorganizować tematyczny ślub, nie mogą się jednak zdecydować, jaki ma być temat przewodni uroczystości. Wynajmują więc zawodowych organizatorów.
1.15 Peaky Blinders (5)
2.25 Werner Herzog. Radykalny marzyciel – film dokument. Niemcy/W. Bryt. 2022

Polsat

6.00 Nowy dzień – program inform.-publicystyczny **9.10** Malanowski i Partnerzy (447): Miłość matki **9.40** Wypasiona Kuchnia (14) **9.45** Malanowski i Partnerzy (448): Agent Irek **10.15** Dlaczego ja? (1306, 1307): Wyrodna matka / Światło domu rodzinnego **12.20** Gliniarze Śląsk (16): Sam przeciwko wszystkim **13.20** Gliniarze (974, 975): Zemsta / Akt desperacji – serial fab.-dok. Polska 2024

15.30 Wydarzenia
15.50 Pogoda
15.55 Gliniarze (1231) Policjanci poszukują porwanego przez dwójkę napastników trzynastolatka. Wpadają na trop agresywnego sąsiada oraz odkrywają skomplikowaną sytuację rodzinną chłopca.
16.55 Gliniarze Śląsk (17)
18.00 Pierwsza miłość (4251) – serial Polska 2026
18.50 Wydarzenia
19.15 Gość „Wydarzeń”
19.25 Wypasiona Kuchnia (24)
19.55 Milionerzy – teleturniej
20.30 Kabaret K2. Jedziemy po bandzie – program rozrywkowy Polska 2026
22.00 Sami swoi
★★★★★ – komedia Polska 1967 Reż. Sylwester Chęciński, wyk. Wacław Kowalski, Władysław Hańcza, Zdzisław Karczewski
23.50 Jutro będzie futro II
★★ – komedia USA 2015
1.55 Gruby i chudszy II:
★★ **Rodzina Klumpów** – komedia USA 2000
4.15 Kabaretowa Ekstraklasa
4.40 Disco gramy!

TVN

5.05 Nauka jazdy (9) **5.40** Uwaga! (8092) **5.55** Ukryta prawda (1484) **6.50** Kuchenne rewolucje: Restauracja „Karpielówka”, Warszawa **7.45** Dzień Dobry TVN – program inf.-publicyst. **11.20** Doradca smaku (15) – magazyn kulinarny **11.30** Kuchenne rewolucje: Kraków, Restauracja „Voila” / Piła, Restauracja „Gwda” **13.40** Ukryta prawda (1630-1631, 1766) – serial fab.-dok. Polska 2024

16.50 Szpital św. Anny (147) – serial obycz. Polska 2026
17.55 Detektywi (348) – serial fabularno-dokumentalny Polska 2026
19.00 Fakty
19.55 Uwaga! (8093) – magazyn publicystyczny
20.15 Na Wspólnej (4282) – serial Polska 2026
20.50 The Floor – teleturniej Stu śmiałków staje do pojedynków na podzielonej na pola arenie. Zaczynają grę z przypisanym polem i własną kategorią wiedzy. Mogą przejmować teren rywali, wyzywając ich na pojedynki.
21.30 Top Model – reality show
23.05 Kolory zła: Czerwień – thriller Polska 2024 Reż. Adrian Panek, wyk. Maja Ostaszewska, Jakub Gierszał, Zofia Jastrzębska
1.20 Klara (7, 8) – serial komediowy Polska 2024
2.40 CSI: Kryminalne zagadki Las Vegas (15): Nibylandia – serial krym. USA 2010
3.40 Uwaga! (8093) – magazyn
4.00 Młode gliny (17) – serial krym. Polska 2026

TVN 7

8.45 Ukryta prawda (1391, 1551, 1552) **11.50** W-11 Wydział Śledczy (700-702) **13.55** Detektywi (132) **15.00** Szpital św. Anny (137) **16.00** Szpital (881) **17.00** Sędzia Anna Maria Wesołowska (560) **18.00** Rozwód. Walka o wszystko (12) **19.00** Ukryta prawda (1692) **20.00** Hotel Paradise (17) **21.00** ★★★ Magnezja – dramat Polska 2020, reż. Maciej Bochniak, wyk. Dawid Ogrodnik **23.35** ★★★★ Sztuka kochania. Historia Michaliny Wisłockiej – film biogr. Polska 2017, reż. Maria Sadowska, wyk. Magdalena Boczarska **2.05** Hotel Paradise (16)

TV 4

8.55 Policjantki i policjanci (633-635) **11.55** Na ratunek 112 (1105, 1106) **12.55** Trudne sprawy (757-759) **15.55** Policjantki i policjanci (1452) **17.00** Trudne sprawy (1369) **18.00** Łowcy skarbów. Kto da więcej (445) **19.00** Policjantki i policjanci (1453) **20.00** Wypasiona Kuchnia (23) **20.05** Uroczysko (275) **20.40** Sprawiedliwi – wydział kryminalny (1054) **21.40** Sprawiedliwi. Trójmiasto (171) **22.45** Opowiem ci o zbrodni (2): Wojciech Chmielarz – Portret kobiety nad brzegiem morza **23.20** ★★ Samolot z forsą – film sensac. USA 2020

TVP Kultura

12.20 51. Festiwal Polskich Filmów Fabularnych w Gdyni **12.45** Portret Janusza Gajosa **13.40** 51. Festiwal Polskich Filmów Fabularnych w Gdyni **14.05** Alternatywy 4 (8) **15.20** ★★★ Kocie ślady – film krym. Polska 1971 **16.50** Przygody pana Michała (9, 10) **18.05** Kolekcja (16) **18.20** Informacje kulturalne **18.45** Rawhide (69) **19.40** 51. Festiwal Polskich Filmów Fabularnych w Gdyni **20.00** ★★★★ Różyczka – dramat Polska 2010 **22.05** 51. Festiwal Polskich Filmów Fabularnych w Gdyni **22.30** Cztery pory tańca

TV Trwam

11.10 Mateczniki polskości **11.25** Jestem mamą **11.40** Myśląc historia **11.50** Odnaleźć siebie **12.20** Głos serca (104) **13.05** Europejska perła baroku **13.30** Msza święta z Jasnej Góry **14.20** Muzyczne chwile **14.30** Słudzy Boga i człowieka. Aniołowie **15.00** Katownie praskie **15.50** Ma się rozumieć **16.10** Na zdrowie **16.30** Rozmowy o edukacji **17.00** Po stronie prawdy **18.15** Rozmowy niedokończone **19.20** Odnaleźć siebie **19.30** Bóg z nami **20.20** Różaniec **20.50** Myśląc Ojczyzna **21.00** Apel Jasnogórski

TVP Sport

9.15 Piłka nożna: MŚ kobiet do lat 20 w Polsce: 1. ćwierćfinał; 2. ćwierćfinał **13.25** Piłka kobiet **14.20** Pełnosprawni **14.50 (L)** Piłka nożna: MŚ kobiet do lat 20 w Polsce: 1. półfinał **17.15** Lekkoatletyka: Mistrzostwa Świata w biegach ulicznych w Kopenhadze: Półmaraton kobiet i mężczyzn **18.20 (L)** Piłka nożna: Mistrzostwa Świata kobiet do lat 20 w Polsce: 2. półfinał **20.45** Zapowiedź Ligi Narodów UEFA **22.30** Sportowy wieczór **23.05** Piłka nożna: MŚ kobiet do lat 20 w Polsce: 1. półfinał **1.10** Oktagon MMA: Gala w Kolonii

TV Puls

6.00 Policjanci z Miami (13, 14) **8.00** Kobra – oddział specjalny (15, 16) **10.00** Zaklinaczka duchów (97) **11.00** Kotka (36) **12.00** Nie igraj z aniołem (167) **13.00** Wspaniałe stulecie (9) **14.00** Rodzinny interes (2) **15.00** Lombard. Życie pod zastaw (754, 755) **17.00** Rodzinny interes (3) **18.00** Lombard. Życie pod zastaw (1026, 1027) **20.00** ★★★ Droga do odkupienia – thriller USA/Niemcy/Szwajc. 2022 **22.35** ★★ Rytuał śmierci – thriller USA 2023 **0.20** ★★ Gorące krzesło – film sens. USA 2022

★★★★★ koniecznie ★★★★ zdecydowanie tak ★★★ możesz ★★ nie musisz ★ zdecydowanie nie **(L)** na żywo

DVB-T stacje dostępne w naziemnej telewizji cyfrowej

CZWARTEK 24 Września

TVP 1

7.00 Msza święta na Jasnej Górze **7.30** Pełnia wiary (123) – program religijny **8.00** Serwis Info **8.20** Zaraz wracam (145) **9.00** Ranczo (13): Wielkie wybory **10.00** Komisarz Alex (14): Mordercze lato **11.00** Ojciec Mateusz (270): Iluzjonista **12.00** Serwis Info **12.10** Agrobiznes, Agropogoda **12.40** To się opłaca **12.55** Mali mieszkańcy Półwyspu Iberyjskiego (4) **14.00** Splątane losy (52)

15.00 Serwis Info – magazyn
15.10 Reporterzy – magazyn
15.35 Gra słów. Krzyżówka
16.00 Dziedzictwo (1036)
17.00 Teleexpress
17.25 Jaka to melodia?
18.05 Klan (4740)
18.40 Akacjowa 38 (963)
19.30 19.30
19.55 Pytanie dnia
20.30 Ojciec Mateusz (453) – serial krym. Polska 2026
21.25 Sprawa dla reportera
22.30 Czas niedokonany (3) – serial obycz. Polska 2024 Zuzanna, mimo konformistycznej postawy męża, wchodzi w struktury KOR-u, organizuje wsparcie dla rodzin robotników z Ursusa i poznaje Stanisława Pyjasa. Cenzura i SB dławią studencki zespół Tadka.
23.30 Gra z Cieniem (16) – serial krym. Polska 2026
0.25 Kanał tajemnic – film krym.
★★★ Francja/Belgia 2020
2.15 Magazyn Ekspresu Reporterów
3.20 Sprawa dla reportera
4.40 Wykrywacz kłamstw
4.55 Pytanie dnia

TVP 2

5.30 M jak miłość (1845) **6.25** Operacja zdrowie (85) **6.55** Barwy szczęścia (3404) **7.30** Pytanie na śniadanie – program informacyjno-publicystyczny **11.45** Jedzenie ma znaczenie, nauka na talerzu (28) **12.25** Koło fortuny **13.15** Panna młoda (205) – serial obycz. Turcja 2024 **14.05** Va banque **14.35** Na sygnale (925): Długa droga do domu – serial obyczajowy Polska 2026

15.05 La Promesa – pałac tajemnic (484)
16.00 Koło fortuny – teleturniej
16.35 Familiada – teleturniej
17.20 Panna młoda (206)
18.15 Va banque – teleturniej
18.50 Jeden z dziesięciu
19.25 Barwy szczęścia (3404 -odc. powtórkowy, **3405)** – serial Polska 2026
20.40 Postaw na milion Zawodnicy teleturnieju otrzymują milion złotych na początku rozgrywki. By wyjść ze studia z nagrodą, muszą poprawnie odpowiedzieć na 8 pytań dotyczących jednej z dwóch wybranych kategorii.
21.40 Europa da się lubić – nowe pokolenie
22.35 51. Festiwal Polskich Filmów Fabularnych w Gdyni – studio festiwalu
22.55 Prawo Bronxu
★★★★ – dramat obycz. USA 1993 Reż. Robert De Niro, wyk. Chazz Palminteri, Robert De Niro, Lillo Brancato
1.05 Rodzinka.pl (319)
1.40 Peaky Blinders (6)
2.45 Strzępy – dramat obyczaj.
★★★★ Polska 2022

Polsat

6.00 Nowy dzień – program informacyjno-publicystyczny **9.10** Malanowski i Partnerzy (449): Zmarnowane życie **9.40** Wypasiona Kuchnia (15) **9.45** Malanowski i Partnerzy (450): Zabójczy taniec **10.15** Dlaczego ja? (1308, 1309): Dobra matka / Być tatą czy nie? To trudny wybór dla Tomasza **12.20** Gliniarze Śląsk (17): Miłości nie ma dziś **13.20** Gliniarze (976, 977): W potrzasku / Turyści

15.30 Wydarzenia
15.50 Pogoda
15.55 Gliniarze (1232) – serial fabularno-dokumentalny Polska 2026
16.55 Gliniarze Śląsk (18) – serial krym. Polska 2026
18.00 Pierwsza miłość (4252) – serial Polska 2026
18.50 Wydarzenia
19.15 Gość „Wydarzeń”
19.25 Wypasiona Kuchnia (25) – serial kom. Polska 2026, wyst. Piotr Gąsowski
19.55 Milionerzy – teleturniej, prowadz. Hubert Urbański
20.30 Nasz nowy dom (376) – reality show Polska 2026
21.40 Zdrada (4) – serial krym. Polska 2023 Patryk szpieguje żonę po odkryciu jej półnagich zdjęć w obcym łóżku. Policja bada alibi Bartka, co wzbudza obawy u jego ojca. Marek zostaje zawieszony w obowiązkach ucznia za pobicie Jagody.
22.55 Złodziej życia – thriller
★★★ USA/W. Bryt. 2004 Reż. D.J. Caruso, wyk. Angelina Jolie, Ethan Hawke, Kiefer Sutherland

TVN

5.05 Nauka jazdy (10) **5.40** Uwaga! (8093) **5.55** Ukryta prawda (1485) **6.50** Kuchenne rewolucje: Rybnik – Don Martinez **7.45** Dzień Dobry TVN – program informacyjno-publicystyczny **11.20** Doradca smaku (16) **11.30** Kuchenne rewolucj: Biedrusko, Restauracja „Czterej Pancerni” / Restauracja „Nowa Villa Ostródzka”, Warszawa **13.40** Ukryta prawda (1632-1633, 1767)

16.50 Szpital św. Anny (148) – serial obycz. Polska 2026
17.55 Detektywi (349)
19.00 Fakty
19.55 Uwaga! – magazyn
20.15 Na Wspólnej (4283) – serial Polska 2026
20.50 The Floor – teleturniej
21.30 Kuchenne rewolucje: Wejherowo – Deptak
22.40 Miss Agent – komedia
★★★ sensacyjna USA 2000 Reż. Donald Petrie, wyk. Sandra Bullock, Michael Caine, Benjamin Bratt Przed finałem Miss Ameryki morderca, ukrywający się pod pseudonimem Obywatel, informuje organizatorów, że podłoży bombę. Agentka FBI ma wziąć udział w konkursie i udaremnić zamach.
0.55 CSI: Kryminalne zagadki Las Vegas (16): Fetyszysta
2.00 Bartosz Zmarzlik. Ścigając marzenia – serial dok. Polska 2023
2.30 Uwaga! – magazyn
2.50 Młode gliny (18, 19) – serial krym. Polska 2026
4.50 Zamieszkać na plaży – serial dok. USA 2019

TVN 7

6.50 Szkoła (477, 478) **8.45** Ukryta prawda (1392, 1553, 1554) **11.50** W-11 Wydział Śledczy (703-705) **13.55** Detektywi (133) **15.00** Szpital św. Anny (138) **16.00** Szpital (882) **17.00** Sędzia Anna Maria Wesołowska (561) **18.00** Rozwód. Walka o wszystko (13) **19.00** Ukryta prawda (1693) **20.00** Hotel Paradise (18) **21.00** ★★★★ Vabank II, czyli riposta – komedia krym. Polska 1984, reż. Juliusz Machulski, wyk. Jan Machulski, Leonard Pietraszak **23.15** Taskmaster **0.15** ★★★★ Barbie – kom. USA/W. Bryt. 2023, reż. Greta Gerwig, wyk. Margot Robbie

TV 4

8.55 Policjantki i policjanci (636-638) **11.55** Na ratunek 112 (1107, 1108) **12.55** Trudne sprawy (760-762) **15.55** Policjantki i policjanci (1453) **17.00** Trudne sprawy (1370) **18.00** Łowcy skarbów. Kto da więcej (446) **19.00** Policjantki i policjanci (1454) **20.00** Wypasiona Kuchnia (24) **20.05** Uroczysko (276) **20.40** Sprawiedliwi – wydział kryminalny (1055) **21.40** Sprawiedliwi. Trójmiasto (172) **22.45** Opowiem ci o zbrodni (3): Katarzyna Puzyńska. Morderstwo na dziesiątym piętrze **23.20** ★★ Domino śmierci – film akcji USA 2019, reż. Ken Sanzel, wyk. Nicolas Cage

TVP Kultura

11.45 51. Festiwal Polskich Filmów Fabularnych w Gdyni **12.10** Reżyserzy (6) **13.00** 51. Festiwal Polskich Filmów Fabularnych w Gdyni **13.25** Alternatywy 4 (9) **15.00** ★★★ Skutki noszenia kapelusza w maju – komedia Polska 1995 **16.30** Przygody pana Michała (11, 12) **17.45** Kulturalni (37) **18.40** Rawhide (70) **19.40** 51. Festiwal Polskich Filmów Fabularnych w Gdyni **20.10** ★★★ 24 godziny – dramat Hiszp./Belg. 2022 **21.55** 51. Festiwal Polskich Filmów Fabularnych w Gdyni **22.20** Hala odlotów (202)

TV Trwam

13.30 Msza święta z Jasnej Góry **14.20** Muzyczne chwile **14.30** Ojcostwo – polecam **15.00** Po stronie prawdy **16.10** Z wędką nad wodę w Polskę i świat **16.35** Sól Ziemi **17.05** Akademia pro-life **17.15** Muzyczne chwile **17.30** Odpowiedzialni za Kościół **18.15** Rozmowy niedokończone **19.25** Rodzinny Ogród Zoologiczny „Królestwo Stworzenia” **20.00** Informacje **20.20** Różaniec **20.50** Kartka z kalendarza – Powstanie Warszawskie **21.00** Apel Jasnogórski **21.40** Polski punkt widzenia **22.00** Głos serca (105)

TVP Sport

9.10 Piłka nożna: MŚ w Kanadzie, Meksyku i USA: Na bis – skr. 1/16 finału **11.20** Piłka nożna: MŚ kobiet do lat 20 w Polsce: 2. półfinał **13.30** Magazyn Betclic 2. Ligi **14.05** Ryszard Szurkowski – wyścig przez życie **15.10** Retransmisja sportowa **17.10** Zapowiedź Ligi Narodów UEFA **19.00** Piłka nożna: Portugalia – Hiszpania **21.15** Ring TVP Sport **22.10** Sportowy wieczór **22.45** Piłka nożna: Mistrzostwa Świata w Kanadzie, Meksyku i USA: 1/16 finału: USA – Bośnia i Hercegowina **1.00** MMA: Gala 92 w Pradze

TV Puls

6.00 Policjanci z Miami (14, 15) **8.00** Kobra – oddział specjalny (16, 1) **10.00** Zaklinaczka duchów (98) **11.00** Kotka (37) **12.00** Nie igraj z aniołem (168) **13.00** Wspaniałe stulecie (10) **14.00** Rodzinny interes (3) **15.00** Lombard. Życie pod zastaw (756, 757) **17.00** Rodzinny interes (4) **18.00** Lombard. Życie pod zastaw (1027, 1028) **20.00** ★★★ Pakt z mordercą – thriller Niemcy/Hiszp./USA 2017 **21.50** ★★★ Gotowy na wszystko – thriller Belg./Fr. 2018 **23.25** ★★★ Largo Winch II: Spisek – thriller Fr./Belgia 2011

★★★★★ koniecznie ★★★★ zdecydowanie tak ★★★ możesz ★★ nie musisz ★ zdecydowanie nie **(L)** na żywo

DVB-T stacje dostępne w naziemnej telewizji cyfrowej

eprasa.pl 7962ae4dae

PIĄTEK 25 Września

TVP 1

7.00 Msza św. na Jasnej Górze **7.30** Agape blisko Ciebie **8.00** Serwis Info **8.20** Okrasa łamie przepisy (412) **8.55** Ranczo (14) **10.05** Komisarz Alex (15) **11.00** Ojciec Mateusz (271): Chwila nieuwagi **12.00** Serwis Info **12.10** Agrobiznes **12.40** Magazyn rolniczy **13.00** Mali mieszkańcy Półwyspu Iberyjskiego (5): Oddane matki i larwy łowczynie – serial dok. Hiszpania **14.00** Splątane losy (53)

15.00 Serwis Info – magazyn
15.10 Reporterzy – magazyn
15.35 Gra słów. Krzyżówka
16.00 Dziedzictwo (1037)
17.00 Teleexpress
17.25 Jaka to melodia?
18.05 Klan (4741)
18.40 Akacjowa 38 (964)
19.30 19.30
19.55 Pytanie dnia
20.25 Studio Ligi Narodów UEFA
20.35 (L) Piłka nożna: Liga Narodów UEFA: 1. kolejka grupy B4: Polska – Bośnia i Hercegowina
23.10 Prawdziwa zbrodnia
★★★ – film krymin. USA 1999 Reż. Clint Eastwood, wyk. Clint Eastwood, Denis Leary, Isaiah Washington Steve był gwiazdą dziennikarstwa, ale musiał zadowolić się pracą na prowincji. Kiedy w wypadku ginie dziennikarka, przejmuje jej materiał o skazanym na śmierć zabójcy. Odkrywa, że jest on niewinny.
1.25 Dom pod Dwoma Orłami.
★★★ **Kłamstwa Zofii** – film obyczajowy Polska 2023
2.55 Kanał tajemnic – film krym.
★★★ Francja/Belgia 2020

TVP 2

5.25 M jak miłość (1846) **6.15** Anna Dymna – spotkajmy się (448) **6.50** Barwy szczęścia (3405) **7.30** Pytanie na śniadanie – program informacyjno-publicystyczny **11.45** Operacja zdrowie (86) **12.25** Koło fortuny – teleturniej **13.15** Panna młoda (206) – serial obyczajowy Turcja 2024 **14.05** Va banque – teleturniej **14.35** Na sygnale (926): Na haju – serial obyczajowy Polska 2026

15.05 La Promesa – pałac tajemnic (485)
16.00 Koło fortuny – teleturniej
16.35 Familiada – teleturniej
17.20 Panna młoda (207)
18.15 Va banque – teleturniej
18.50 Jeden z dziesięciu
19.25 Barwy szczęścia (3405-odc. powtórkowy**, 3406)** – serial Polska 2026
20.40 Kocham Cię, Polsko!
22.15 Gabi Drzewiecka zaprasza – talk show
23.15 To jest grane (105) – prog. Marka Sierockiego
23.50 51. Festiwal Polskich Filmów Fabularnych w Gdyni – relacja
0.10 The Stranger (5-opis**, 6)** – serial krym. W. Bryt. 2020 Zamordowana zostaje Heidi, bliska przyjaciółka policjantki Johanny, prowadzącej śledztwo w sprawie zaginięcia żony Adama. Na miejscu zbrodni policja znajduje smycz od klucza, która należy do Corinne.
2.10 Ślub na medal – komedia
★★★ romantyczna Kanada 2023 Reż. Panta Mosleh, wyk. Nikki McKenzie, Giles Panton, Rami Kahlon

Polsat

6.00 Nowy dzień – magazyn informacyjno-publicystyczny **8.00** Halo tu Polsat – program informacyjno-publicystyczny **11.40** Ewa gotuje (579) – magazyn kulinarny, prowadzenie Ewa Wachowicz **12.20** Gliniarze Śląsk (18): Skrzywdzona – serial kryminalny Polska 2026 **13.20** Gliniarze (978, 979): Upadek Prezesa / Żądza przetrwania – serial fabularno-dokumentalny Polska 2024

15.30 Wydarzenia
15.50 Pogoda
15.55 Gliniarze (1233)
16.55 Gliniarze Śląsk (19) – serial krym. Polska 2026
18.00 Pierwsza miłość (4253) – serial Polska 2026
18.50 Wydarzenia
19.15 Gość „Wydarzeń”
19.25 Wypasiona Kuchnia (26)
19.55 Twoja twarz brzmi znajomo – pr. rozrywkowy
22.05 Lucy – film sf Francja/
★★★ Niemcy/Tajwan/Kanada/ W. Bryt./USA 2014 Reż. Luc Besson, wyk. Scarlett Johansson, Morgan Freeman, Min-sik Choi
0.00 Szybcy i wściekli 10
★★★ – film sensacyjny USA/Chiny/Japonia 2023 Reż. Louis Leterrier, wyk. Vin Diesel, Jason Momoa, Michelle Rodriguez Dominic i jego rodzina stają do walki z największym wrogiem. Syn barona narkotykowego, którego Dom pokonał w Rio de Janeiro, chce wziąć krwawy odwet za upadek imperium ojca.
3.05 Nasz nowy dom (324)

TVN

5.40 Uwaga! (8094) – magazyn interwenc. **5.55** Ukryta prawda (1486) – serial fab.-dok. **6.50** Kuchenne rewolucje: Nowy Targ – „Na winklu” **7.45** Dzień Dobry TVN – program informacyjno-publicystyczny **11.25** Kuchenne rewolucje: Mielec, Restauracja „Vis a Vis” / Restauracja „Geneza Smaku”, Karpacz **13.40** Ukryta prawda (1634-1635, 1768) – serial fabularno-dokumentalny Polska 2024

16.50 Szpital św. Anny (149) – serial obycz. Polska 2026
17.55 Detektywi (350)
19.00 Fakty
19.50 Uwaga! – magazyn
20.00 Colombiana
★★★ – film sensacyjny USA/Francja/W. Bryt. 2011 Reż. Olivier Megaton, wyk. Zoe Saldaña, Jordi Mollà, Lennie James
22.20 San Andreas – film
★★★ katastroficzny USA 2015 Reż. Brad Peyton, wyk. Dwayne Johnson, Carla Gugino, Alexandra Daddario Gdy rozpoczyna się największe trzęsienie ziemi w historii Kalifornii, pilot helikoptera wyrusza z byłą żoną na poszukiwania córki. Przekonują się, że najgorsze przed nimi.
0.45 Kuba Wojewódzki
2.00 Uwaga! – magazyn
2.20 CSI: Kryminalne zagadki Las Vegas (18): W terenie – serial kryminalny USA/Kanada 2010
3.25 Młode gliny (20) – serial krym. Polska 2026
4.25 Nauka jazdy (11)
4.55 Zamieszkać na plaży (14)

TVN 7

6.50 Szkoła (480, 481) **8.45** Ukryta prawda (1393, 1555, 1556) **11.50** W-11 Wydział Śledczy (706-708) **13.55** Detektywi (134) **15.00** Szpital św. Anny (139) **16.00** Szpital (883) **17.00** Sędzia Anna Maria Wesołowska (562) **18.00** Rozwód. Walka o wszystko (14) **19.00** Ukryta prawda (1694) **20.00** ★★★★ La La Land – film muz. USA 2016, reż. Damien Chazelle, wyk. Ryan Gosling, Emma Stone **22.40** ★★ Druga połowa – komedia obyczaj. Polska 2021, reż. Łukasz Wiśniewski, wyk. Marianna Zydek, Maciej Musiał **0.40** Hotel Paradise (18) **1.35** Wrota piekieł (7)

TVP Kultura

10.15 ★★★★ Gwiazda szeryfa – western USA 1957 **11.55** 51. Festiwal Polskich Filmów Fab. w Gdyni **12.15** Mark Rothko: obraz patrzy na ciebie **13.25** Największe przeboje (3) **14.15** 51. Festiwal Polskich Filmów Fab. **14.35** ★★★ Wyliczanka – dramat Polska 1994 **15.25** Wspomnienia z Francji **17.05** Przygody pana Michała (13) **17.50** Tygodnik kulturalny **18.40** Kroniki Sherlocka Holmesa (4) **19.40** 51. Festiwal Polskich Filmów Fab. **20.10** ★★★★ Pachnidło: Historia mordercy – thriller Niemcy/Fr./Hiszp./USA/Belg. 2006

TVP Sport

11.20 Jubileusz Longina Bielaka **11.35** Niezwykłe historie Biało-Czerwonych **11.50** Sporty wodne: ME w Paryżu i Saint-Denis **12.45** Quiz TVP Sport **13.40** Studio **13.55 (L)** Siatkówka: Turniej kobiet w Twardogórze: ŁKS Commercecon Łódź – Zeren Spor Kulübü **16.15** Studio **16.25 (L)** Siatkówka: Turniej kobiet w Twardogórze: KS DevelopRes Rzeszów – Mladost Zagrzeb **19.00** Studio **20.35 (L)** Piłka nożna: Liga Narodów UEFA: Polska – Bośnia i Hercegowina **23.45** Boks: 9. dzień – podsumowanie

TV 4

6.00 Strażnik Teksasu (20, 21) **7.55** Bogaty dom – biedny dom (142) **8.55** Policjantki i policjanci (639-641) **11.55** Na ratunek 112 (1109, 1110) **12.55** Trudne sprawy (763-765) **15.55** Policjantki i policjanci (1454) **17.00** Trudne sprawy (1371) **18.00** Łowcy skarbów. Kto da więcej (447) **19.00** Wypasiona Kuchnia (25) **19.05** Policjantki i policjanci (1455) **20.05** A na obiad... (3) **20.20** Gwiazdy kabaretu (185, 184) **22.30** ★★★ Obłędny rycerz – film przyg. USA 2001, reż. Brian Helgeland, wyk. Heath Ledger, Rufus Sewell **1.15** Opowiem ci o zbrodni (7, 1-3)

TV Trwam

12.20 Głos serca (105) **13.05** Zło dobrem zwyciężaj! Historia Mayerling **13.30** Msza święta z Jasnej Góry **14.30** Drzwi do lasu **15.00** Modlitwa w Godzinie Miłosierdzia **15.20** Mocni w wierze **15.50** Ma się rozumieć **16.10** Natura obiektywnie **16.40** Post Scriptum **17.05** Jezu, Ty się tym zajmij **17.30** Łączy nas historia **18.15** Westerplatte młodych **19.00** Warto zauważyć... w mijającym tygodniu **19.30** Historie Starego Testamentu **19.45** Modlitwa z telefonicznym udziałem dzieci **20.00** Informacje **20.20** Różaniec

TV Puls

8.00 Kobra – oddział specjalny (1, 2) **10.00** Zaklinaczka duchów (99) **11.00** Kotka (38) **12.00** Nie igraj z aniołem (169) **13.00** Wspaniałe stulecie (11) **14.00** Rodzinny interes (4) **15.00** Lombard. Życie pod zastaw (758, 759) **17.00** Rodzinny interes (5) **18.00** Lombard. Życie pod zastaw (1028, 1029) **20.00** ★★ 90 minut do śmierci – film sens. USA 2021 **21.55** ★★★ Uprowadzona II – film sensac. Fr. 2012 **23.30** ★★ Snajper: Samotna misja – film sensac. USA 2022 **1.25** Menu na miarę (6, 7) **2.45** Taki jest świat (37)

★★★★★ koniecznie ★★★★ zdecydowanie tak ★★★ możesz ★★ nie musisz ★ zdecydowanie nie **(L)** na żywo

DVB-T stacje dostępne w naziemnej telewizji cyfrowej

SOBOTA 26 Września

TVP 1

6.20 Balans bieli **7.00** Msza św. na Jasnej Górze **7.40** Rok w ogrodzie **8.05** Rok w ogrodzie extra **8.20** Pełnosprawni (671) **8.50** Ranczo (15): Gmina to ja **9.50** Felicita (7-9) **11.25** Ojciec Mateusz (272): Zawód zaufania publicznego **12.20** Dobre strony (2): Sarsa i Pablopavo **12.35** ★★★★ Vera Cruz – western USA 1954 **14.25** Okrasa łamie przepisy (413): Cuda, czyli ciasta na kiju

15.00 Rolnik szuka żony (3)
16.00 Zaraz wracam (146, 147) – serial obycz. Polska 2026
17.00 Teleexpress
17.35 Ojciec Mateusz (453) – serial krym. Polska 2026
18.20 Przed ekranem – magazyn
18.40 Jaka to melodia?
19.30 19.30
19.55 Pytanie dnia
20.25 Komisarz Alex (324) – serial krym. Polska 2026
21.25 Gala wręczenia nagród 51. Festiwalu Polskich Filmów Fabularnych w Gdyni
22.40 Cisza nocna
★★★ – horror Polska 2024 Reż. Bartosz M. Kowalski, wyk. Maciej Damięcki, Zdzisław Wardejn, Włodzimierz Press, Anna Nehrebecka Osiemdziesięcioletni aktor Lucjan trafia do wiejskiego domu opieki. Sielankowe miejsce skrywa jednak mroczną tajemnicę. Gdy pensjonariusze umierają, a Lucjana dręczą wizje, musi odkryć prawdę.
0.40 Morderstwa w Montauban
★★★ – film krym. Francja 2024
2.20 Jaka to melodia?

TVP 2

5.20 Barwy szczęścia (3402, 3403) **6.30** M jak miłość (1941) **7.30** Pytanie na śniadanie – program informacyjno-publicystyczny **11.15** Super Gary. Gotuj z Bosacką! (4) **12.00** W poszukiwaniu dobrego filmu (50) – magazyn kulinarny **12.35** Informacje kulturalne **13.00** Panna młoda (207) – serial obyczajowy Turcja 2024 **14.00** Familiada – teleturniej **14.35** Koło fortuny – teleturniej

15.15 Szansa na sukces. Opole 2027: Kuba Badach – show
16.20 Na dobre i na złe (998) – serial obycz. Polska 2026
17.20 Panna młoda (208) – serial obycz. Turcja 2024
18.15 Omnibus – szybcy i mądrzy – teleturniej
19.10 Słowo na niedzielę
19.25 Rodzinka.pl (319-powt.**)**
20.00 Rodzinka.pl (320) U Boskich szykuje się tajemnicza impreza, które ściąga pod wspólny dach bliską i dalszą rodzinę. Choć najbardziej zainteresowana osoba wzbrania się przed jakimikolwiek świętowaniem, Natalii w niczym to nie przeszkadza.
20.30 The Voice of Poland: Przesłuchania w ciemno
23.00 Program rozrywkowy
23.25 51. Festiwal Polskich Filmów Fabularnych w Gdyni – relacja
23.45 Postaw na milion – teleturniej
0.45 Dzień dobry, kocham Cię!
★★ – kom. rom. Polska 2014
2.25 Prawo Bronxu – dramat
★★★★ obyczaj. USA 1993
4.40 Barwy szczęścia (3404)

Polsat

5.25 Telezakupy TV Okazje **6.00** Nowy dzień – magazyn inf. **8.00** Halo tu Polsat – program informacyjno-publicystyczny **12.00** Shrek ma wielkie oczy – film anim. USA 2010 **12.25** Jak wytresować smoka II – film animowany USA/Indie 2014 **14.50** ★★★ Zaginiony świat: Park Jurajski – film sensacyjny USA 1997, reż. Steven Spielberg, wyk. Jeff Goldblum, Julianne Moore, Richard Attenborough

17.30 Awantura o kasę – teleturniej, prowadzenie Krzysztof Ibisz
18.50 Wydarzenia
19.15 Prezydenci i premierzy
19.25 Wypasiona Kuchnia (27) – serial kom. Polska 2026
19.55 Kabaret na żywo. Młodzi i moralni. Nad mętną rzeką – program rozrywkowy
22.00 Jeden gniewny człowiek
★★★★ – thriller W. Bryt./USA 2021 Reż. Guy Ritchie, wyk. Jason Statham, Holt McCallany, Jeffrey Donovan
0.40 Ghost Rider – film sensac.
★★★ USA/Australia 2007 Reż. Mark Steven Johnson, wyk. Nicolas Cage, Eva Mendes, Sam Elliott By chronić bliskich, Johnny zawiera pakt z diabłem. Ten po latach upomina się o spłatę długu. Za dnia Johnny jest kierowcą motocykla, a w nocy staje się Ghost Riderem, łowcą zbuntowanych demonów.
3.00 Telefon – thriller USA 2002
★★★★ Reż. Joel Schumacher, wyk. Colin Farrell, Kiefer Sutherland, Forest Whitaker
4.55 Disco gramy!

TVN

5.40 Uwaga! (8095) – magazyn interwencyjny **5.55** Ukryta prawda (1487) **6.50** Kobieta na krańcu świata (4) **7.45** Dzień Dobry TVN – program informacyjno-publicystyczny **11.30** Dobrze zrobione w domu (6) – magazyn poradnikowy **11.35** Na Wspólnej (4280-4283) **13.35** Kobieta na krańcu świata (2) – prowadzenie Martyna Wojciechowska **14.10** MasterChef (3) – show Polska 2026

15.45 Chłopiec z burzy – film
★★★★ przygodowy Australia 2019 Reż. Shawn Seet, wyk. Finn Little, Jai Courtney, Geoffrey Rush Emerytowany biznesmen wspomina dzieciństwo. Mieszkał wtedy z ojcem na australijskim wybrzeżu. Otoczył opieką trójkę osieroconych pelikanów. Szczególna więź połączyła chłopca z jednym z ptaków.
17.55 Taskmaster (4) – program rozrywkowy
19.00 Fakty
19.45 Azja Express (4)
21.35 Elvis – film biograficzny
★★★★ USA/Australia 2022 Reż. Baz Luhrmann, wyk. Austin Butler, Tom Hanks, Olivia DeJonge
0.50 Nostalgia anioła
★★★ – thriller USA/W. Bryt./ Nowa Zelandia 2009 Reż. Peter Jackson, wyk. Mark Wahlberg, Rachel Weisz, Susan Sarandon
3.35 Uwaga! – magazyn
3.55 Młode gliny (21) – serial krym. Polska 2026
4.55 Nauka jazdy

TVN 7

7.00 Liga Potworów – film anim. USA 2021 **9.05** The Floor (9) **10.20** Ukryta prawda (1547) **11.20** Mówię Wam (6) **12.35** Ukryta prawda (1548, 1549) **14.40** Szpital św. Anny (65, 66) **16.45** Detektywi (130) **17.50** ★★★★ Vabank II, czyli riposta – komedia krym. Polska 1984, reż. Juliusz Machulski, wyk. Jan Machulski **20.00** ★★★ Top Gun – film sens. USA 1986, reż. Tony Scott, wyk. Tom Cruise **22.25** ★★★★ Diuna: Część druga – film przyg. USA/Kan. 2023, reż. Denis Villeneuve, wyk. Timothée Chalamet **1.50** ★★★ 72 godziny – film sens. USA/Fr. 2014

TVP Kultura

11.30 Kosmos 1999 (33) **12.35** Hollywoodzki remake (4) **13.40** ★★★★ Sztuczki – kom. Polska 2007 **15.30** Nad Niemnem (1) **16.35** Tamte lata, tamte dni (90) **17.15** ★★★★ Gwiazda szeryfa – western USA 1957 **19.00** 51. Festiwal Polskich Filmów Fabularnych w Gdyni **19.30** Gala wręczenia nagród 51. Festiwalu Polskich Filmów Fabularnych w Gdyni **22.45** ★★★★ Kos – film hist. Polska/Szwecja/Niemcy 2023 **1.05** ★★★★ Pachnidło: Historia mordercy – thriller Niemcy/Francja/ Hiszp./USA/Belgia 2006

TVP Sport

10.45 Finał PP Strongman – Tyberian Team **11.40** Kolarstwo: ORLEN Lang Team Race w Bytowie **12.05** Zagrajmy to po swojemu **12.55 (L)** Futsal: Legia Warszawa – Wiara Lecha Poznań **15.10** Studio **15.25 (L)** Siatkówka: Turniej kobiet w Twardogórze – mecz o 3. m. **17.45** Studio **17.55 (L)** Siatkówka: Turniej kobiet w Twardogórze – finał **20.15** Studio **20.35 (L)** Piłka nożna: Liga Narodów UEFA: Anglia – Hiszpania **23.30** Sportowy wieczór **0.05** Piłka nożna: MŚ kobiet do lat 20 w Polsce: Mecz o 3. miejsce

TV 4

6.00 Łowcy skarbów. Kto da więcej (215) **7.00** Galileo (1156, 1157) **9.05** #JesteśmyDlaDzieci (346) **9.30** A na obiad... (3) **9.35** Galileo (1158, 1210, 1211) **12.45** Mini Galileo (47) **13.00** ★★★ Hot Shots II – kom. USA 1993, reż. Jim Abrahams, wyk. Charlie Sheen, Lloyd Bridges **14.55** Policjantki i policjanci (1441-1444) **19.00** Wypasiona Kuchnia (26) **19.05** Policjantki i policjanci (1445) **20.05** A na deser... (13) **20.20** Sprawiedliwi – wydział kryminalny (1052-1055): Madame / Diamenty i rdza / Próbka diagnostyczna **0.20** Gwiazdy kabaretu (183, 182)

TV Trwam

12.20 Warto zauważyć... **12.50** Natura obiektywnie **13.20** Ocalić od zapomnienia **13.30** Msza święta z Jasnej Góry **14.20** Muzyczne chwile **14.45** Jak wygrać małżeństwo? **15.00** Dzielna niewiasta **15.15** Mateczniki polskości **15.30** Wierzę w Boga **16.10** Historia PL **17.00** Pierwszy zmysł **17.30** Przełamując bariery **18.15** Rozmowy niedokończone **19.30** Manna z nieba **19.45** Modlitwa z tel. udziałem dzieci **20.00** Informacje **20.20** Różaniec **20.50** Kartka z kalendarza – Powstanie Warszawskie

TV Puls

5.00 Dyżur (40, 41) **6.00** Kobra – oddział specjalny (14-16) **9.00** Taki jest świat (38) **9.25** Boso przez świat (69) **10.00** Lombard. Życie pod zastaw (751, 753, 755, 757, 759, 1025-1029) **20.00** ★★ Alarum – film sens. USA 2025, reż. Michael Polish, wyk. Sylvester Stallone **22.00** ★★ Demaskator – thriller USA/Australia/Chiny 2022, reż. Mark Williams, wyk. Liam Neeson **0.00** ★★ Snajper: Samotna misja – film sens. USA 2022 **2.05** Dyżur (30, 31) **3.10** Taki jest świat (38) **4.00** Menu na miarę (10, 11)

★★★★★ koniecznie ★★★★ zdecydowanie tak ★★★ możesz ★★ nie musisz ★ zdecydowanie nie **(L)** na żywo

DVB-T stacje dostępne w naziemnej telewizji cyfrowej

eprasa.pl 7962ae4dae

NIEDZIELA 27 Września

TVP 1

7.00 Msza św. w Krakowie Łagiewnikach **8.00** Tydzień (1100) **8.30** Pociąg do Polski (4) **9.05** U Pana Boga w ogródku (4) **9.55** Ojciec Mateusz (273) **10.55** Komisarz Alex (324) **11.55** Między ziemią a niebem **12.00** Anioł Pański **12.15** Między ziemią a niebem **12.45** Taize – Dom serca (1) **13.05** Ssaki (1): Ciemność – serial dok. W. Bryt. 2024 **14.10** Rolnik szuka żony. Odwiedziny (3) **14.35** Lalka (4)

16.00 Zaraz wracam (148, 149)
17.00 Teleexpress
17.35 Daję słowo – Maciej Orłoś: Robert Gawliński
18.40 Jaka to melodia?
19.30 19.30
19.55 Pytanie dnia
20.25 Gra z Cieniem (17) – serial krym. Polska 2026
Pętla wokół uciekinierek się zaciska. Kosek nie ustaje w poszukiwaniach Heleny i zawiera układ z przedstawicielami łódzkiego półświatka, licząc na pomoc w odnalezieniu kobiety oraz jej syna.
21.25 Rolnik szuka żony (4) – reality show Polska 2026
22.20 Rolnik szuka żony. Odwiedziny – serial dok.
22.45 Miłość i turbulencje
★★★ – komedia romantyczna Francja 2013
Reż. Alexandre Castagnetti, wyk. Ludivine Sagnier, Nicolas Bedos, Jonathan Cohen, Arnaud Ducret
0.30 Vera Cruz
★★★★ – western USA 1954
2.05 Jaka to melodia?
2.55 Hydrozagadka
★★★★★ – komedia Polska 1971

TVP 2

5.10 Barwy szczęścia (3405, 3406) **6.25** M jak miłość (1942) **7.30** Pytanie na śniadanie – program informacyjno-publicystyczny **11.00** Jak to się mówi, czyli Kasia u Bralczyka (71) – program edukac. **11.35** The Voice of Poland (5, 6): Przesłuchania w ciemno – program rozrywkowy **14.00** Familiada – teleturniej, prow. Karol Strasburger **14.35** Koło fortuny – teleturniej, prow. Rafał Brzozowski

15.10 Szansa na sukces. Opole 2027: Maryla Rodowicz
16.10 Europa da się lubić – nowe pokolenie
17.10 Tak to leciało! – teleturniej
18.10 Omnibus – szybcy i mądrzy – teleturniej
19.10 Kocham Cię, Polsko!
20.40 Rozgrywka – film sensac.
★★★ Niemcy/USA/Kanada 2001
Reż. Frank Oz, wyk. Robert De Niro, Edward Norton, Marlon Brando
Nick chce zerwać z kryminalną przeszłością. Ale Max, protektor i partner finansowy, ma inne plany. Poznaje go z młodym, zdolnym złodziejem i namawia na napad na skład celny.
22.55 Ludzie, których nie cierpimy na weselach – komedia USA 2022
Reż. Claire Scanlon, wyk. Allison Janney, Ben Platt, Cynthia Addai-Robinson
0.45 Będziemy mieszkać razem (4) – serial sensac. Polska 2023
1.45 Carte blanche – dramat obyczaj. Polska 2015 ★★★
3.45 Rodzinka.pl
4.35 Na dobre i na złe (943)

Polsat

5.40 Telezakupy TV Okazje **6.00** Nowy dzień – magazyn informacyjny **8.00** Halo tu Polsat – program informacyjno-publicystyczny **11.30** ★ Kevin sam w domu – po raz czwarty – komedia USA 2002, reż. Rod Daniel, wyk. Mike Weinberg, French Stewart, Missi Pyle **13.05** Kraina lodu – film anim. USA/Norwegia 2013, reż. Jennifer Lee, Chris Buck, dub. Anna Cieślak, Lidia Sadowa, Czesław Mozil

15.35 Twoja twarz brzmi znajomo – pr. rozrywkowy
17.30 Awantura o kasę
18.50 Wydarzenia
19.15 Wypasiona Kuchnia (28) – serial kom. Polska 2026
19.35 Być gwiazdą (40) – cykl reportaży Polska 2026
19.55 Dancing with the Stars. Taniec z gwiazdami – program rozrywkowy
22.40 Erin Brockovich
★★★★ – film biograf. USA 2000
Reż. Steven Soderbergh, wyk. Julia Roberts, Albert Finney, Aaron Eckhart
Erin ulega wypadkowi. Przegrywa sprawę o odszkodowanie, ale wymusza na adwokacie, by ją zatrudnił w swej kancelarii. Trafia na trop afery w miasteczku.
1.30 Zła kobieta
★★★ – komedia USA 2011
Reż. Jake Kasdan, wyk. Cameron Diaz, Lucy Punch, Justin Timberlake
3.20 Świat według Kiepskich (411, 412): Gorzkie gody / Badurka – serial komediowy Polska 2013
4.40 Disco gramy!

TVN

5.40 Uwaga! (7743) – magazyn interwencyjny **5.55** Ukryta prawda (1488) **6.50** Kuchenne rewolucje: Poznań – „Pomylone Gary" **7.45** Dzień Dobry TVN – program informacyjno-publicystyczny **11.30** Kobieta na krańcu świata (5) – prowadz. Martyna Wojciechowska **12.35** Co za tydzień (1262) **13.05** Azja Express (4) – reality show **14.45** Kuchenne rewolucje: Wejherowo – Deptak

15.50 Wojna z dziadkiem – kom.
★★★ USA/W. Bryt./Kan. 2020
Reż. Tim Hill, wyk. Robert De Niro, Uma Thurman, Rob Riggle
Zrzędliwy staruszek zajmuje pokój wnuczka. Chłopak chce odzyskać teren, więc uprzykrza życie dziadkowi. Starszy pan nie zamierza jednak ustąpić. Prosi o pomoc znajomych emerytów.
17.55 Nowa Szelągowska (1)
19.00 Fakty
19.45 MasterChef – show
21.25 Rozwodnicy – komediodramat Polska 2024 ★★★
Reż. Michał Chaciński, Radosław Drabik, wyk. Magdalena Popławska, Wojciech Mecwaldowski, Tomasz Schuchardt
23.30 Na twoim miejscu
★★★ – komedia Polska 2023
Reż. Antonio Galdamez, wyk. Paulina Gałązka, Miron Jagniewski, Oliwier Grzegorzewski
1.40 Uwaga! – magazyn
2.00 Superwizjer
2.35 Hot Spot – making of
2.45 Klara (7, 8)

TVN 7

6.55 New Looney Tunes (47, 48) **7.25** ★★★ Blueback – dramat Australia 2022 **9.35** The Floor (11, 12) **10.55** Top Model (4) **12.30** Ukryta prawda (1550, 1551) **14.30** Szpital św. Anny (67, 68) **16.30** Detektywi (131) **17.35** ★★★ San Andreas – film katastr. USA 2015, reż. Brad Peyton, wyk. Dwayne Johnson **20.00** ★★★ Meg – horror USA/Chiny 2018, reż. Jon Turteltaub, wyk. Jason Statham **22.35** ★★★★ Godziny szczytu – film sens. USA 1998, reż. Brett Ratner, wyk. Jackie Chan **0.35** ★★ Margaux – horror USA 2022 **2.45** Wrota piekieł (7)

TVP Kultura

9.35 Przystań nad Biblią (30) **9.55** Kroniki Sherlocka Holmesa (4) **11.00** Kosmos 1999 (34) **12.10** Teatr TV: Król Maciuś Pierwszy – spektakl Polska 2026 **13.40** Koncert **14.25** ★★★ Paryżanka – kom. Fr./Wł. 1957 **16.05** Nad Niemnem (2) **17.15** Studio Kultura – niedziela z... **18.05** Gala wręczenia Dorocznych Nagród Ministra Kultury i Dziedzictwa Narodowego **20.00** ★★★★ Siedem lat w Tybecie – film biogr. USA/W. Bryt. 1997 **22.25** Porozmawiajmy szczerze (24) **23.05** Tycjan: imperium barw **0.45** Uderzenie

TVP Sport

8.45 (L) Maraton Warszawski **11.45** Niezwykłe historie Biało-Czerwonych **12.10** Polska Liga Żeglarska: 1 Liga R4 w Szczecinie **12.40 (L)** Piłka nożna: Czarni Sosnowiec – UJ Kraków **14.55** Piłka nożna: LN UEFA: Anglia – Hiszpania **17.00** Zagrajmy to po swojemu **17.50 (L)** Piłka nożna: MŚ kobiet do lat 20 w Polsce: Finał **20.30** Maraton Warszawski **21.15** Sportowy wieczór **21.45** Piłka nożna: LN UEFA: Polska – Bośnia i Hercegowina **0.00** Piłka nożna: MŚ w Kanadzie, Meksyku i USA: Holandia – Szwecja

TV 4

6.55 Wielkie tajemnice historii (9,10) **8.45** A na deser... (13) **8.55** Galileo (1212, 1213) **10.55** ★★★ I że ci nie odpuszczę – kom. romant. Meksyk/USA 2018, reż. Rob Greenberg, wyk. Eugenio Derbez **13.25** ★★★ Obłędny rycerz – film przygod. USA 2001, reż. Brian Helgeland, wyk. Heath Ledger **16.00** ★★ S.W.A.T.: Miasto w ogniu – film sens. USA 2011, reż. Benny Boom, wyk. Gabriel Macht **17.55** Uroczysko (211-214) **20.00** Wypasiona Kuchnia (27) **20.05** Sprawiedliwi. Trójmiasto (169-172) **0.15** STOP Drogówka (379) **1.15** Gwiazdy kabaretu (2)

TV Trwam

9.30 Msza święta z Jasnej Góry **10.30** GRH Żandarmeria **11.00** Głos serca (106) **11.45** Solidarność – narodziny wolności **12.00** Anioł Pański z Ojcem Świętym Leonem XIV **12.15** Papież Polak do rodaków **13.00** Rotmistrz Pilecki. Ofiarowanie **15.00** Wieś to też Polska **16.10** Koncert życzeń **16.50** Mateczniki polskości **17.00** Natura et Homo **17.30** Sól Ziemi **18.15** Rozmowy niedokończone **19.30** Baśniowy teatr lalek **20.00** Informacje **20.20** Różaniec **21.00** Apel Jasnogórski **21.45** Stan bezpieczeństwa państwa

TV Puls

6.40 Kobra – oddział specjalny (1) **7.45** Don Matteo: Boski detektyw (1, 2) **9.55** Rodzinny interes (1, 2) **11.55** ★★★ Moje skarby – komedia krym. Fr. 2017 **13.50** ★★★ Goście w Ameryce – kom. Fr./USA 2001 **15.45** ★★ Goście, goście 3: Rewolucja – kom. Fr./Belg./Czechy 2016 **18.00** ★★★★ Był sobie pies – film przyg. USA/Indie 2017 **20.00** ★★ Agent – thriller USA/W. Bryt./Węgry 2024 **22.05** ★★★ Pakt z mordercą – thriller Niemcy/Hiszp./USA 2017 **23.55** ★★★ Droga do odkupienia – thriller USA/Niem./Szwajc. 2022

★★★★★ koniecznie ★★★★ zdecydowanie tak ★★★ możesz ★★ nie musisz ★ zdecydowanie nie **(L)** na żywo

DVB-T stacje dostępne w naziemnej telewizji cyfrowej

PONIEDZIAŁEK 28 Września

TVP 1

5.55 Akacjowa 38 (948) **7.00** Msza święta na Jasnej Górze **7.30** Studio Raban **8.00** Serwis Info **8.25** Zaraz wracam (146) **9.00** Ranczo (16): Lokalna rewolucja **10.05** Komisarz Alex (16): Feralne zdjęcie **11.00** Ojciec Mateusz (274): Koński raj **12.00** Serwis Info **12.10** Agrobiznes **12.35** Rok w ogrodzie extra **12.50** Ssaki (1): Ciemność – serial dokumentalny W. Bryt. 2024 **14.00** Splątane losy (54)

15.00 Serwis Info – magazyn
15.10 Reporterzy – magazyn
15.35 Gra słów. Krzyżówka
16.00 Dziedzictwo (1038)
17.00 Teleexpress
17.25 Jaka to melodia?
18.05 Klan (4742)
18.40 Akacjowa 38 (965)
Lolita wraca na Akacjową. Antonito liczy na chwilę sam na sam z dziewczyną, ale jej przyjaciółki nie mogą się doczekać, by opowiedzieć o wydarzeniach, które miały miejsce podczas jej nieobecności.
19.30 19.30
19.55 Pytanie dnia
20.25 Studio Ligi Narodów UEFA
20.35 (L) Piłka nożna: Liga Narodów UEFA: 2. kolejka gr. B4: Szwecja – Polska
23.15 Film dokumentalny
0.25 Balans bieli (142)
1.10 Cisza nocna
★★★ – horror Polska 2024
Reż. Bartosz M. Kowalski, wyk. Maciej Damięcki, Zdzisław Wardejn, Włodzimierz Press, Anna Nehrebecka
3.05 Film dokumentalny
4.10 Notacje – serial dokument.
4.35 Wykrywacz kłamstw

TVP 2

5.30 M jak miłość (1847) **6.20** Rodzina (nie od) święta (53) **6.50** Barwy szczęścia (3406) **7.30** Pytanie na śniadanie – program inform.-publicystyczny **11.45** Okrasa łamie przepisy (413): Cuda, czyli ciasta na kiju **12.25** Koło fortuny – teleturniej **13.15** Panna młoda (208) – serial obyczaj. Turcja 2024 **14.05** Va banque – teleturniej **14.35** Na sygnale (926): Na haju – serial obycz. Polska 2026

15.05 La Promesa – pałac tajemnic (486)
16.00 Koło fortuny – teleturniej
16.35 Familiada – teleturniej
17.20 Panna młoda (209)
18.15 Va banque – teleturniej
18.50 Jeden z dziesięciu
19.25 Barwy szczęścia (3406-odc. powtórkowy**, 3407)** – serial Polska 2026
20.40 Kulisy „M jak miłość"
20.50 M jak miłość (1943) – serial Polska 2026
21.50 Na sygnale (927): Furia zdradzonej kobiety – serial obycz. Polska 2026
22.20 Berlin Ku'damm '77 (4)
Helga zakochuje się w Hannesie, nie widząc groźnych cech jego charakteru. Eva odnajduje obraz, który wydaje jej się cenny. Friedericke walczy z uprzedzeniami ze strony kolegów z policji.
23.20 Matlock (17, 18) – serial krym. USA 2025
1.00 Zaślubiona (4) – serial obyczajowy Włochy 2022
2.15 Rozgrywka
★★★ – film sensacyjny Niemcy/USA/Kanada 2001
4.35 Na dobre i na złe (944)

Polsat

5.55 Nowy dzień – program informacyjno-publicystyczny **8.00** Trudne sprawy (760): Kłopoty w nowej pracy – mobbing **9.00** Dlaczego ja? (1319) **10.05** Wypasiona Kuchnia (16) – serial kom. Polska **10.20** Dlaczego ja? (1318, 1320) **12.20** Gliniarze Śląsk (19): Drapieżne żądze – serial kryminalny Polska 2026 **13.20** Gliniarze (980, 981): Konfiskata / Spokojna wieś – serial kryminalny Polska 2024

15.30 Wydarzenia
15.50 Pogoda
15.55 Gliniarze (1234)
16.55 Gliniarze Śląsk (20) – serial krym. Polska 2026
18.00 Pierwsza miłość (4254) – serial Polska 2026
18.50 Wydarzenia
19.15 Gość „Wydarzeń"
19.25 Wypasiona Kuchnia (29) – serial kom. Polska 2026
19.55 Milionerzy – teleturniej
20.30 2012 – film katastroficzny
★★★ USA 2009
Reż. Roland Emmerich, wyk. John Cusack, Amanda Peet, Chiwetel Ejiofor
23.55 Koszmarna noc – film
★★ sensacyjny USA 2019
Reż. Matt Eskandari, wyk. Nicky Whelan, Bruce Willis, Tito Ortiz
Madison zostaje postrzelona przez dwóch skorumpowanych gliniarzy. Poważnie ranna, trafia do szpitala. Noc zamienia się w koszmar, gdy policjanci pojawiają się, żeby dokończyć robotę.
2.05 Krwawa profesja
★★★ – thriller USA 2002
4.40 Disco gramy!

TVN

5.10 Nauka jazdy (13) **5.40** Uwaga! (7744) – magazyn interwenc. **5.55** Ukryta prawda (1489) **6.50** Kuchenne rewolucje: Nowy Tomyśl – Oaza Smaku **7.45** Dzień Dobry TVN – program informacyjno-publicystyczny **11.20** Doradca smaku (17) **11.30** Kuchenne rewolucje: Wejherowo – Deptak / Grodzisk Mazowiecki – Orient X-press/Pełen Rondel **13.40** Ukryta prawda (1636-1637, 1769)

16.50 Szpital św. Anny (150) – serial obycz. Polska 2026
17.55 Detektywi (351)
18.55 Lalka – relacja z premiery
19.00 Fakty
19.30 Lalka – relacja z premiery
19.55 Uwaga! – magazyn
20.15 Na Wspólnej (4284) – serial Polska 2026
20.50 The Floor – teleturniej
21.30 Taskmaster (5)
22.40 Godziny szczytu II – film
★★★ sens. USA/Hongkong 2001
Reż. Brett Ratner, wyk. Jackie Chan, Chris Tucker, John Lone
Inspektor Lee ma zbadać zamach bombowy na ambasadę USA w Hongkongu. Tropem w śledztwie okazują się powiązania pomiędzy amerykańską i azjatycką siatką fałszerzy pieniędzy.
0.35 Rozwodnicy – komediodramat Polska 2024 ★★★
2.40 Co za tydzień – magazyn
3.10 Uwaga! – magazyn
3.30 CSI: Kryminalne zagadki Las Vegas (19): Koniec świata – serial kryminalny USA/Kanada 2010
4.30 Nauka jazdy

TVN 7

6.50 Szkoła (485, 486) **8.45** Ukryta prawda (1394, 1557, 1558) **11.50** W-11 Wydział Śledczy (709-711) **13.55** Detektywi (135) **15.00** Szpital św. Anny (140) **16.00** Szpital (884) **17.00** Sędzia Anna Maria Wesołowska (563) **18.00** Rozwód. Walka o wszystko (15) **19.00** Ukryta prawda (1695) **20.00** Hotel Paradise (19) **21.00** ★★★ 72 godziny – film sensac. USA/Fr. 2014, reż. Joseph McGinty Nichol, wyk. Kevin Costner, Amber Heard **23.30** ★★★★ Elvis – film biograficz. USA/Australia 2022, reż. Baz Luhrmann, wyk. Austin Butler, Tom Hanks **2.45** Mówię Wam (6)

TVP Kultura

9.40 ★★★★ Człowiek, który zdemoralizował Hadleyburg – film obycz. Polska 1967 **10.20** ★★★ Paryżanka – kom. Fr./Wł. 1957 **12.00** Hollywoodzki remake (4) **13.05** Co mówią lekarze **13.45** Kosmos 1999 (33) **14.45** ★★★ Dzieci i ryby – kom. Polska 1996 **16.40** Rodzina Połanieckich (1) **18.15** Dobry tytuł (54) **18.55** Rawhide (71) **20.00** ★★★ Książę przypływów – melodramat USA 1991 **22.20** ★★★★ Siedem lat w Tybecie – film biogr. USA/W. Bryt. 1997 **0.45** Tycjan: imperium barw – film dok. Wł./Hiszp.

TVP Sport

8.25 Piłka nożna: Mistrzostwa Świata kobiet do lat 20 w Polsce: Finał **10.35** Piłka nożna: Mecz na Wembley w Londynie: Anglia – Hiszpania; 1. kol. grupy B4: Polska – Bośnia i Hercegowina **14.50** Piłka nożna: Eliminacje Mistrzostw Świata strefy UEFA: Baraż – finał: Szwecja – Polska **17.00** Siatkówka: LOTTO Giganci Siatkówki: Turniej kobiet w Twardogórze – finał **19.00** Studio **20.40 (L)** Piłka nożna: Liga Narodów UEFA: 2. kolejka grupy B4: Szwecja – Polska **23.50** MMA: Gala we Frankfurcie nad Menem

TV 4

8.55 Policjantki i policjanci (642-644) **11.55** Na ratunek 112 (994, 995) **12.55** Trudne sprawy (766-768) **15.55** Policjantki i policjanci (1455) **17.00** Trudne sprawy (1372) **18.00** Łowcy skarbów. Kto da więcej (448) **19.00** Policjantki i policjanci (1456) **20.00** Wypasiona Kuchnia (28) **20.05** Uroczysko (277) **20.40** Sprawiedliwi – wydział kryminalny (1056) **21.40** Sprawiedliwi. Trójmiasto (173) **22.45** Opowiem ci o zbrodni (4): Małgorzata i Michał Kuźmińscy: Ludzie w autobusie **23.10** ★★★ Killerman – film sens. USA 2019 **1.35** Love Island. Wyspa miłości (21)

TV Trwam

11.30 Warto być ojcem **11.45** Muzyczne chwile **12.20** Sumienie Hioba – rzecz o ks. Bolesławie Stefańskim **13.30** Msza święta z Jasnej Góry **14.20** Muzyczne chwile **14.30** Wykłady z kongresu „Katolicy a cielesność" **14.55** W imię prawdy. Tajny Instytut Katyński **15.50** Ma się rozumieć **16.10** Sanktuaria polskie **16.30** Porady medyczne bonifratrów **17.00** Świadkowie **17.30** Spotkanie Rodziny Radia Maryja **20.00** Informacje **20.20** Różaniec **20.50** Kartka z kalendarza – Powstanie Warszawskie **21.00** Apel Jasnogórski

TV Puls

6.00 Policjanci z Miami (16, 17) **8.00** Kobra – oddział specjalny (2, 3) **10.00** Zaklinaczka duchów (100) **11.00** Kotka (39) **12.00** Nie igraj z aniołem (170) **13.00** Wspaniałe stulecie (12) **14.00** Rodzinny interes (5) **15.00** Lombard. Życie pod zastaw (760, 761) **17.00** Rodzinny interes (6) **18.00** Lombard. Życie pod zastaw (1029, 1030) **20.00** ★★★ 22 kule – film sens. Fr. 2010 **22.35** ★★ 90 minut do śmierci – film sensac. USA 2021 **0.15** ★★★ Gotowy na wszystko – thriller Belg./Fr. 2018 **2.05** Dzielnica strachu (81)

★★★★★ koniecznie ★★★★ zdecydowanie tak ★★★ możesz ★★ nie musisz ★ zdecydowanie nie **(L)** na żywo

DVB-T stacje dostępne w naziemnej telewizji cyfrowej

eprasa.pl 7962ae4dae

POWIAT NOWOTOMYSKI ZNANE WNĘTRZA ZNÓW POJAWIŁY SIĘ W TELEWIZJI

Pałac Wąsowo w „Rolnik szuka żony"!

Dominika Kapałka

Pałac Wąsowo znalazł się w telewizji! Zabytkowe wnętrza oraz otoczenie pałacowego parku można było zobaczyć w drugim odcinku 13. edycji popularnego programu „Rolnik szuka żony". To właśnie w Wąsowie realizowano część spotkań bohaterów z osobami, które odpowiedziały na ich listy.

FOT. PIOTR MATEY/TVP

W drugim odcinku programu nie zabrakło lokalnego akcentu – na ekranie pojawiło się Wąsowo

Nowy, 13. sezon programu „Rolnik szuka żony" wystartował 6 września. W tej edycji swoją drugą połówkę przed kamerami poszukuje pięcioro bohaterów z różnych części Polski: Mariusz i Wiktor z Małopolski, Justyna z Podkarpacia, Karol z województwa kujawsko-pomorskiego oraz Łukasz z Pomorza. W kolejnych odcinkach widzowie obserwują ich pierwsze spotkania, rozmowy i rodzące się sympatie.

Drugi odcinek, wyemitowany w niedzielę, 13 września, miał szczególny akcent dla mieszkańców naszego regionu. W telewizyjnych kadrach pojawił się bowiem Pałac Wąsowo. Jego zabytkowe wnętrza oraz malownicze otoczenie parku stały się scenerią dla spotkań i rozmów uczestników programu.

Gospodynią „Rolnik szuka żony" niezmiennie pozostaje Marta Manowska, która towarzyszy bohaterom na kolejnych etapach ich poszukiwania miłości. Nowe odcinki 13. edycji emitowane są w każdą niedzielę o 21:25 w TVP1, a widzowie mogą śledzić losy uczestników również w serwisie TVP VOD.

FOT. MARCIN CHROST

Zabytkowa architektura i otaczająca ją zieleń sprawiają, że Pałac Wąsowo jest częstym bohaterem fotograficznych kadrów

FOT. PIOTR MATEY/TVP

Gospodynią „Rolnik szuka żony" niezmiennie pozostaje Marta Manowska

Pałacowe wnętrza tłem dla rozmów o miłości

O swojej telewizyjnej przygodzie poinformował w mediach społecznościowych sam Pałac Wąsowo.

– Pałac Wąsowo ponownie pojawił się na ekranie. Tym razem w programie „Rolnik szuka żony". Pałacowe wnętrza i otoczenie parku stały się tłem dla jednej z historii bohaterów programu. Cieszymy się, że Wąsowo może być miejscem spotkań, rozmów i ważnych chwil – przekazano.

Charakterystyczna scenoria wąsowskiego kompleksu dobrze wpisała się w charakter tej części programu. To właśnie podczas bezpośrednich spotkań bohaterowie 13. edycji mieli możliwość skonfrontowania pierwszego wrażenia po przeczytaniu listów z rozmową twarzą w twarz.

Pięcioro bohaterów szuka swojej drugiej połowy

Tegoroczna grupa uczestników jest mocno zróżnicowana. Mariusz ma 29 lat i prowadzi gospodarstwo w Małopolsce, gdzie zajmuje się m.in. hodowlą bydła. Od lat związany jest również ze strażą pożarną. W programie szuka kobiety, z którą mógłby stworzyć rodzinę i dzielić codzienne życie.

Wiktor również pochodzi z Małopolski. W pierwszych odcinkach dał się poznać jako bardziej nieśmiały uczestnik, jednak kolejne rozmowy zaczęły przynosić pierwsze sympatie. Karol, 27-letni rolnik z Kujaw, ma natomiast za sobą trudne doświadczenia uczuciowe – jego pięcioletni związek zakończył się zaledwie trzy miesiące przed planowanym ślubem. Po czasie zdecydował, że jest gotowy ponownie zawalczyć o miłość.

Jedyną kobietą w głównej piątce jest 21-letnia Justyna z Podkarpacia. Prowadzi gospodarstwo, studiuje elektrotechnikę i pomaga rodzicom. Od początku podkreśla, że zależy jej na poważnej relacji i założeniu rodziny.

Piątym uczestnikiem jest 37-letni Łukasz z Pomorza – z wykształcenia informatyk, który zwiedził 49 krajów, a następnie postanowił rozwijać własne gospodarstwo. Łączy rolnictwo z zainteresowaniem nowymi technologiami i biznesem.

Pierwsze spotkania przyniosły sporo emocji

Już pierwszy odcinek pokazał, że list to jedno, a bezpośrednie spotkanie – zupełnie coś innego. Bohaterowie rozpoczęli rozmowy z wybranymi kandydatkami i kandydatami, próbując sprawdzić, czy zainteresowanie zrodzone podczas czytania listów przetrwa spotkanie twarzą w twarz. Pojawiły się zarówno pierwsze zauroczenia, jak i rozczarowania.

W drugim odcinku tych emocji było jeszcze więcej. Mariuszowi szczególnie przypadła do gustu Paulina, którą określił jako swoją faworytkę. Karol zwrócił uwagę na Julię, z którą połączyła go m.in. muzyczna pasja. Z kolei Łukasz doceniał poczucie humoru i osobowość poznawanych kobiet.

Justyna również zaczęła wyrabiać sobie zdanie na temat kandydatów. Jednego z nich określiła jako najbardziej zbliżonego do jej typu mężczyzny, a podczas spotkań nie zabrakło również nietypowych prezentów. Wiktor z kolei przyznał, że wśród poznanych kobiet ma już swoje faworytki.

To nie pierwszy raz, gdy Pałac Wąsowo pojawia się w telewizji

Obecność w „Rolnik szuka żony" nie jest pierwszą okazją, kiedy widzowie z całej Polski mogą zobaczyć Pałac Wąsowo na ekranie. W marcu obiekt wystąpił również w programie TVN „Bitwa o gości", w którym właściciele obiektów noclegowych odwiedzają się nawzajem, sprawdzają oferowane warunki i oceniają m.in. standard, obsługę oraz stosunek jakości do ceny.

Pałac Wąsowo pojawił się w drugim odcinku trzeciego sezonu. W rywalizacji zmierzył się z dwiema zupełnie innymi propozycjami noclegowymi – Dali Aparthotel w Koszalinie oraz rodzinnymi apartamentami Raj nad Jeziorem w Lubniewicach. Widzowie mogli wówczas zajrzeć do odnowionych wnętrz pałacu, zobaczyć pokoje, restaurację, strefę spa oraz rozległy park otaczający zabytkową rezydencję. Telewizyjna rywalizacja zakończyła się dla Wąsowa sukcesem – Pałac zwyciężył swój odcinek programu.

Pałac z historią sięgającą XVIII wieku

Pałac Wąsowo to nie tylko efektowne wnętrza, które dobrze prezentują się w telewizyjnych kadrach. Za tym miejscem stoi ponad 200 lat historii, a sam kompleks jest jednym z najbardziej charakterystycznych zabytków tej części Wielkopolski.

Historia wąsowskiej rezydencji sięga XVIII wieku. W latach 1781–1786 Sylwester Sczaniecki wzniósł tutaj barokowo-klasycystyczny pałac, znany dziś jako Pałac Sczanieckich. Z czasem majątek przeszedł w ręce berlińskiego bankiera Richarda von Hardta i właśnie wtedy Wąsowo zaczęło zmieniać swoje oblicze. W latach 1870–1872 powstała druga, znacznie bardziej okazała rezydencja – dzisiejszy Pałac Hardta.

Wyjątkowy charakter Wąsowa tworzą jednak nie tylko zabytkowe mury. Pałac otacza rozległy, około 50-hektarowy park w stylu angielskim , w którym można znaleźć m.in. wiekowe drzewa, w tym ponad 300-letnie dęby. Zieleń, parkowe alejki i historyczna architektura sprawiają, że cały kompleks ma niepowtarzalny klimat. ©℗

eprasa.pl 7962ae4dae

Święto Brzoskwini i Turniej Sąsiedzki w Rakoniewicach

Anna Badzińska

Za nami tegoroczne Święto Rakoniewickiej Brzoskwini połączone z I Wielkim Turniejem Sąsiedzkim. Sobotnie wydarzenie przyciągnęło wielu mieszkańców gminy, którzy przyszli kibicować swoim reprezentacjom, spróbować lokalnych wypieków i posłuchać muzyki na żywo.

Wpisanie w program I Wielkiego Turnieju Sąsiedzkiego okazało się strzałem w dziesiątkę. Do walki o puchar i tytuł najlepszego sołectwa stanęło aż 12 reprezentacji. Zawodnicy musieli wykazać się nie tylko dobrą kondycją fizyczną, ale również sprytem, dystansem do siebie i znakomitym poczuciem humoru.

Organizatorzy przygotowali osiem różnorodnych konkurencji, które od samego początku trzymały publiczność w napięciu. Najwięcej emocji dostarczyło tradycyjne przeciąganie liny, podczas którego kibice zdzierali gardła, wspierając swoich faworytów.

Równie widowiskowe okazały się wyścigi i slalom z taczką oraz rzut kaloszem na odległość, gdzie o wyniku decydowały często centymetry. Nie brakowało też skoków w workach czy precyzyjnego napełniania wiadra wodą na czas. Uczestnicy sprawdzili się także w rzutach do celu, a wiedzą muzyczną błysnęli w turniejowej wersji popularnego programu „Jaka to melodia".

Po rozegraniu wszystkich dyscyplin i podliczeniu punktów stało się jasne, które wsie wykazały się najlepszym zgraniem. Zwycięzcą I Wielkiego Turnieju Sąsiedzkiego została drużyna reprezentująca Stodolsko. Drugie miejsce na podium wywalczył Terespol, a na trzecim stopniu uplasowali się reprezentanci Ruchocic.

Równolegle do zmagań sportowych i rekreacyjnych toczyła się niezwykle pachnąca bitwa kulinarna. Główną bohaterką potraw była oczywiście brzoskwinia. Do konkursu na najsmaczniejsze ciasto z wykorzystaniem tego owocu zgłosiło się dziewięć Kół Gospodyń Wiejskich.

Komisja konkursowa miała wyjątkowo trudne zadanie, oceniając smak, estetykę wykonania oraz oryginalność wypieków. Co ciekawe, w tej rywalizacji bezkonkurencyjne znów okazało się KGW Stodolsko. Drugie miejsce przypadło gospodyniom z KGW Głodno, natomiast trzecią lokatę przyznano KGW Gnin.

Oprócz turniejowych emocji na odwiedzających czekało sporo innych atrakcji. Strefa gastronomiczna przygotowana przez lokalne koła gospodyń pękała w szwach, oferując tradycyjne przysmaki. Wyjątkowym zainteresowaniem cieszyła się możliwość zdobycia sadzonek rakoniewickiej brzoskwini, po które zniknęły w mgnieniu oka.

Wieczorną część programu otworzył pokaz ratownictwa technicznego w wykonaniu strażaków z OSP Rakoniewice. Druhowie zaprezentowali profesjonalne wycinanie elementów karoserii i sprawne uwalnianie osoby poszkodowanej z rozbitego auta.

Zwieńczeniem całego dnia pełnego wrażeń był koncert zespołu Big Cyc. Muzycy rozgrzali publiczność swoimi największymi hitami.

Pierwsza edycja turnieju pokazała, jak ogromny potencjał drzemie we wspólnej zabawie i jak bardzo mieszkańcy potrzebują takich inicjatyw. Dyrektor Rakoniewickiego Ośrodka Kultury, Gizela Ziółkowska, podsumowując wydarzenie, zapowiedziała już, że turniej na stałe wpisze się w kalendarz lokalnych imprez i za rok odbędzie się jego kolejna edycja. To była doskonała okazja do integracji i zacieśniania sąsiedzkich więzi. ©℗

FOT. ANNA BADZIŃSKA

Do premierowego I Wielkiego Turnieju Sąsiedzkiego zgłosiło się aż 12 drużyn

FOT. ANNA BADZIŃSKA

Wyścigi z taczką i slalom wymagały sporej precyzji, ale uczestnicy poradzili sobie z tym zadaniem celująco

FOT. ANNA BADZIŃSKA

Do walki o miano najsmaczniejszego ciasta z brzoskwinią stanęło dziewięć Kół Gospodyń Wiejskich

eprasa.pl 7962ae4dae

FOT. ANNA BADZIŃSKA

Stodolsko okazało się bezkonkurencyjne!

FOT. ANNA BADZIŃSKA

Stoły uginały się od pyszności, a panie z KGW dbały o to, by nikt nie był głodny

FOT. ANNA BADZIŃSKA

Mistrzynie brzoskwiniowych wypieków w komplecie! Pamiątkowe zdjęcie reprezentantek wszystkich Kół Gospodyń Wiejskich, które wzięły udział w konkursie

FOT. ANNA BADZIŃSKA

Wieczorem strażacy z OSP Rakoniewice przeprowadzili pokaz ratownictwa technicznego

Grodziski Eko-Rynek, czyli jak dbać o planetę na co dzień

Anna Badzińska

Od tworzenia naturalnych kosmetyków po zaglądanie do wnętrza starych komputerów. W piątek, 18 września, na Grodziskim Eko-Rynku połączono ekologiczną praktykę z dobrą zabawą, pokazując, jak zwykłe codzienne nawyki przekładają się na ochronę środowiska. Na miejscu czekały porady ekspertów, zbiórka elektroodpadów i wiele więcej.

FOT. ANNA BADZIŃSKA

Sporym powodzeniem cieszyły się warsztaty tworzenia naturalnych kosmetyków

FOT. ANNA BADZIŃSKA

Chętni mogli zajrzeć do wnętrza komputera

FOT. ANNA BADZIŃSKA

Na Eko-Rynku połączono praktykę z dobrą zabawą

Podczas tegorocznej odsłony nie zabrakło stoisk eksperckich, przy których każdy mógł dowiedzieć się więcej na temat ochrony powietrza oraz wody, a także zgłębić niezwykle aktualny temat odnawialnych źródeł energii. Wiedzą i praktycznym doświadczeniem dzielili się zaproszeni goście oraz partnerzy akcji. Wśród nich znaleźli się m.in. przedstawiciele firmy Elektrorecykling, Związku Międzygminnego Centrum Zagospodarowania Odpadów „Selekt", firmy Antrans, Nadleśnictwa Grodzisk czy Powiatowej Stacji Sanitarno-Epidemiologicznej. Bardzo dużym zaangażowaniem wykazali się również uczniowie z klubu Ekosłowak, działającego przy Liceum Ogólnokształcącym im. Juliusza Słowackiego.

Ważnym punktem programu była zbiórka baterii oraz zużytego sprzętu elektrycznego i elektronicznego. Na miejscu czekały też specjalne warsztaty, podczas których można było zajrzeć do wnętrza komputera. Uczestnicy sprawdzali, jakie cenne surowce kryją się w elektronicznych podzespołach, z których na co dzień korzystamy.

Chętni mogli wziąć udział w warsztatach tworzenia naturalnych kosmetyków. Własnoręczne przygotowywanie mydeł oraz soli do kąpieli cieszyło się sporym zainteresowaniem i jednocześnie promowało korzystanie z bezpiecznych, przyjaznych naturze domowych alternatyw. Na miejscu funkcjonowało również stoisko informacyjne Komendy Powiatowej Państwowej Straży Pożarnej w Grodzisku, gdzie przypominano o podstawowych zasadach bezpieczeństwa. ©℗

FOT. ANNA BADZIŃSKA

Na miejscu nie mogło zabraknąć szkolnego klubu ekologicznego działającego przy LO

eprasa.pl 7962ae4dae

Piknik na zakończenie lata w Grońsku był okazją do integracji i wspólnego spędzenia czasu

Dominika Kapałka opr.

Muzyka na żywo, występy uczestników, prezentacja rękodzieła, a przede wszystkim okazja do wspólnego spotkania – tak wyglądał piknik z okazji zakończenia lata zorganizowany przez Warsztat Terapii Zajęciowej w Grońsku. Wydarzenie zgromadziło uczestników placówki, ich rodziny, pracowników, przyjaciół oraz zaproszonych gości.

FOT. ARCHIWUM WTZ W GROŃSKU

Spotkanie było okazją do wspólnej zabawy

Spotkanie było przede wszystkim okazją do integracji i wspólnego spędzenia czasu. W jego przygotowanie zaangażowali się uczestnicy Warsztatu Terapii Zajęciowej, terapeuci, pracownicy oraz rodzice.

Na początku pikniku Barbara Matys, kierownik WTZ w Grońsku, powitała uczestników, ich bliskich i przyjaciół, a także osoby wspierające działalność warsztatu. Wśród zaproszonych gości znaleźli się również przedstawiciele samorządów oraz instytucji współpracujących z WTZ. W swoim wystąpieniu szczególne podziękowania skierowała do rodziców, terapeutów, pracowników oraz uczestników, którzy aktywnie włączyli się w przygotowanie wydarzenia.

– Bez was wszystkich ten dzień nie mógłby wyglądać tak pięknie. Dziękuję za waszą pomoc, współpracę i wspólne tworzenie tego wyjątkowego wydarzenia – podkreślała B. Matys podczas piątkowego spotkania.

Muzyka i prezentacja talentów

Na gości czekały również atrakcje artystyczne. Na akordeonie zagrał Jan Nowak, natomiast Antoni zaprezentował się na klarnecie. Jego występ połączono z piosenkami biesiadnymi, co wprowadziło uczestników w pogodny, muzyczny klimat.

Przed publicznością wystąpiła także Marysia Czaban, uczestniczka WTZ, prezentując swój talent muzyczny. Piknik stał się więc nie tylko okazją do integracji i dobrej zabawy, ale również przestrzenią, w której podopieczni mogli pokazać swoje umiejętności.

Rękodzieło wykonane podczas zajęć

Nie zabrakło również akcentu nawiązującego do codziennej działalności Warsztatu Terapii Zajęciowej.

Przygotowano stoisko z rękodziełem wykonanym przez uczestników podczas zajęć, dzięki czemu goście mogli zobaczyć efekty ich pracy, pomysłowości i zaangażowania.

Na miejscu działał również punkt gastronomiczny. Był czas na rozmowy, spotkania i wspólną zabawę, a całość przebiegała w rodzinnej i przyjaznej atmosferze.

Dodajmy, że WTZ w Grońsku prowadzone są przez Polskie Stowarzyszenie na rzecz Osób z Niepełnosprawnością Intelektualną Koło w Lwówku. Z zajęć korzysta obecnie 44 uczestników.

FOT. ARCHIWUM WTZ W GROŃSKU

Piknik na zakończenie lata zgromadził uczestników WTZ w Grońsku, ich bliskich, pracowników oraz zaproszonych gości

---

Dominika Kapałka opr.

Kibice Huraganu w klubowych barwach ozdobili boisko w Michorzewie. „Wspólnie tworzymy historię tego miejsca"

Nowy napis w klubowych barwach pojawił się przy boisku sportowym w Michorzewie. W sobotę, 12 września, efekt pracy osób zrzeszonych w fanklubie Huraganu Michorzewo zostało oficjalnie odsłonięte.

Odsłonięcie napisu odbyło się tuż przed rozpoczęciem meczu miejscowego Huraganu. Kibice mogli więc zobaczyć efekt pracy członków fanklubu jeszcze zanim piłkarze pojawili się na murawie.

Całej inicjatywie towarzyszyło hasło „Dołącz do nas! Wspólnie stwórzmy historię tego miejsca!". I rzeczywiście – nowy napis jest przede wszystkim efektem oddolnego działania osób, które łączy sympatia do Huraganu Michorzewo i chęć zrobienia czegoś dla swojego klubu.

– Pomysł zrodził się w głowach osób zrzeszonych w fanklubie zespołu. Wspólnymi siłami i przy zaangażowaniu wielu osób udało nam się wcielić go w życie – przekazała naszej redakcji Anna Dybiona, jedna z osób zaangażowanych w realizację projektu.

Od pomysłu do wspólnego malowania

Za projektem stoi Julita Adamczak-Piszczygłowa. Nie ograniczyła się jednak wyłącznie do przygotowania jego koncepcji – sama również chwyciła za pędzel. W wykonanie zaangażowali się także Anna Dybiona, Michał Dybiona, Zbigniew Rakowski oraz Sebastian Kaźmierczak.

FOT. NADESŁANE

Nowy napis jest efektem oddolnego działania osób, które łączy sympatia do Huraganu Michorzewo

Każdy dołożył więc swoją cegiełkę do tego, aby pomysł, który początkowo istniał jedynie w głowach kibiców, ostatecznie pojawił się na ścianie przy boisku. Dodatkową pomoc zaoferował również Sebastian Kasperczak, który użyczył siatki wykorzystanej do zasłonięcia napisu przed jego oficjalną prezentacją. Dzięki temu efekt pracy fanklubu mógł pozostać niespodzianką aż do momentu odsłonięcia.

Fanklub, jak wyjaśniono naszej redakcji, przygotował również specjalny podest do piłki wykorzystywany przy wyjściu meczowym, dokładając kolejny element do oprawy spotkań rozgrywanych w Michorzewie.

Jak zapowiada Anna Dybiona, w planach są już kolejne przedsięwzięcia, które fanklub chciałby realizować we współpracy z zarządem Huraganu. Na razie ich szczegóły pozostają jednak niespodzianką.

– Mamy nadzieję, że znajdą się osoby, które będą chciały współpracować. Oczywiście jesteśmy otwarci na ewentualne wsparcie czy sponsoring – dodaje Anna Dybiona.

FOT. NADESŁANE

Fanklub, przygotował również specjalny podest do piłki wykorzystywany przy wyjściu meczowym

eprasa.pl 7962ae4dae

80 lat służby wielu pokoleń strażaków

Dominika Kapałka opr.

Ochotnicza Straż Pożarna w Chrośnicy świętowała jubileusz 80-lecia istnienia. Był to dzień pełen dumy i radości, ale również wzruszeń oraz wspomnień o tych, którzy przez lata tworzyli jednostkę, a których dziś już nie ma.

FOT. UM ZBĄSZYŃ

Remiza jest dla nich miejscem, z którego nie tylko ruszają na akcje, ale i miejscem, które łączy ludzi w ważnej idei

Jubileusz stał się okazją, by na chwilę zatrzymać się i spojrzeć na osiem dekad działalności OSP Chrośnica. Jak podkreślają sami druhowie, 80 lat to nie tylko liczba, ale przede wszystkim ludzie i ich historie. To dziesiątki lat wyjazdów do zdarzeń, ćwiczeń i szkoleń, pracy przy remizie, zbiórek oraz uroczystości.

Przez ten czas zmieniali się ludzie, sprzęt i rzeczywistość, w której przyszło działać strażakom. Niezmienna pozostała jednak gotowość do niesienia pomocy wtedy, gdy jest ona najbardziej potrzebna.

Podczas jubileuszu, który odbył się 12 września, szczególne miejsce zajęły wspomnienia.

Wspominali tych, którzy tworzyli jednostkę

Druhowie wracali pamięcią do osób, które przez minione dziesięciolecia budowały historię OSP Chrośnica. Wspominano również strażaków, których nie ma już wśród nich.

– Były uśmiechy. Była duma. Były wspomnienia. I były też łzy wzruszenia... Bo kiedy po 80 latach patrzy się na historię swojej jednostki, trudno przejść obok niej obojętnie – podkreślili druhowie z OSP Chrośnica, podsumowując jubileusz.

W uroczystości uczestniczyli również przedstawiciele władz, służb, związku OSP RP, zaprzyjaźnionych jednostek, delegacje sztandarowe, mieszkańcy oraz przyjaciele chrośnickiej straży.

Podziękowali rodzinom strażaków

W jubileuszowym podsumowaniu druhowie zwrócili szczególną uwagę na osoby, które nie zawsze stoją w pierwszym szeregu podczas strażackich uroczystości – rodziny strażaków. To właśnie najbliżsi przez lata dzielili codzienne życie z działalnością w OSP. Czekali na powroty z akcji, godzili się z nagłymi wyjazdami i sytuacjami, gdy dźwięk syreny przerywał noc, święta czy rodzinne spotkania.

– I choć często stoicie w cieniu strażackiego munduru, jesteście jego niezwykle ważną częścią. Dlatego z całego serca – dziękujemy – napisali strażacy.

Podziękowania skierowano również do wszystkich druhów – zarówno tych pełniących służbę obecnie, jak i tych, którzy przez minione 80 lat dokładali swoją cegiełkę do rozwoju jednostki. Nie zapomniano także o mieszkańcach Chrośnicy oraz wszystkich osobach, które wspierały OSP.

FOT. UM ZBĄSZYŃ

Uroczystości rozpoczęły się mszą świętą

FOT. UM ZBĄSZYŃ

Jubileusz był okazją do wyrażenia wdzięczności i docenienia strażaków

„Mała wiejska remiza może być miejscem wielkich rzeczy"

Dla druhów OSP Chrośnica jednostka, jak zaznaczono, nie jest wyłącznie miejscem, w którym znajdują się samochody, sprzęt i strażackie mundury. Jak podkreślono, to także ludzie, przyjaźnie budowane przez lata i poczucie, że w chwili zagrożenia zawsze znajdzie się ktoś gotowy ruszyć z pomocą.

Strażacy zakończyli swoje jubileuszowe podsumowanie życzeniem, które dla każdego ratownika ma szczególne znaczenie: „Tyle samo powrotów, co wyjazdów".

FOT. UM WIELICHOWO

Symbolicznym akcentem wydarzenia było wręczenie pamiątkowych dyplomów każdemu z obecnych KGW

FOT. UM WIELICHOWO

Koła Gospodyń Wiejskich od lat napędzają lokalną społeczność

Zawsze można na nie liczyć. Podziękowania dla pań z Kół Gospodyń Wiejskich

Anna Badzińska

Energia, bezinteresowna praca i ogromne serce wkładane w lokalne inicjatywy – panie z Kół Gospodyń Wiejskich każdego dnia udowadniają, że są filarem społeczności gminy Wielichowo. W sobotę, 12 września, w Kluczewie nadszedł czas na zasłużone słowa wdzięczności.

Trudno wyobrazić sobie gminne przedsięwzięcia bez ich obecności. Przedstawicielki KGW nie tylko dbają o kultywowanie tradycji, ale przede wszystkim napędzają do działania innych i biorą czynny udział w niemal każdym wydarzeniu przygotowywanym przez Urząd Miejski oraz Centrum Kultury w Wielichowie. Bez ich rąk do pracy i zaangażowania wiele projektów po prostu nie mogłoby się udać. Teraz przyszedł czas, aby to im oficjalnie powiedzieć: dziękujemy

W sobotę, 12 września, to panie znalazły się w centrum uwagi. Spotkanie w „Chacie u Kowala" w Kluczewie zorganizowano jako ukłon w stronę ich całorocznego trudu. Szczególne wyrazy uznania złożyła uczestniczkom burmistrz Wielichowa, Honorata Kozłowska, podkreślając, jak cenna dla samorządu jest codzienna postawa i zaangażowanie gospodyń. Symbolicznym akcentem wydarzenia było wręczenie pamiątkowych dyplomów każdemu z obecnych KGW. Dalsza część wieczoru upłynęła pod znakiem swobodnej integracji, rozmów i wspólnego świętowania. Był to czas stworzony wyłącznie dla pań na odpoczynek i ładowanie baterii przed kolejnymi wyzwaniami. ©℗

eprasa.pl 7962ae4dae

„Wracam do domu z nową energią". Najlepsze sanatoria w lasach i puszczach

Emil Hoff

Stworzyłem aktualny ranking najlepszych polskich sanatoriów w lasach i puszczach, oparty na opiniach samych kuracjuszy

Późne lato i wczesna jesień to doskonały czas na turnus w sanatorium. Tym razem wybrałem dla was najlepsze polskie sanatoria na NFZ w lasach, w sam raz na relaks i wzmocnienie zdrowia przed nadchodzącą jesienią.

Czemu w lasach? Leśne sanatoria mają wiele walorów:
Powietrze pełne jest olejków eterycznych i fitoncydów, które niszczą bakterie, grzyby i wirusy. To jak naturalna inhalacja, która zabezpieczy was przed przeziębieniem.

Jeśli pogoda dopisze i znowu nadejdą upały, w lasach otaczających uzdrowiska możecie znaleźć cień i wytchnienie. Lasy to oczywiście także doskonałe miejsca na relaksujące spacery, kojące nerwy i przynoszące ulgę oczom. W dodatku, jeśli wasz turnus wypadnie bliżej października, w czasie leśnych spacerów będziecie mogli podziwiać piękne, kolorowe liście.

By sprawdzić, które polskie sanatoria w lasach są najlepsze, musiałem najpierw dokonać wyboru. Wyszukałem uzdrowiska słynące z tego, że otaczają je wyjątkowo bujne, malownicze lasy i puszcze.

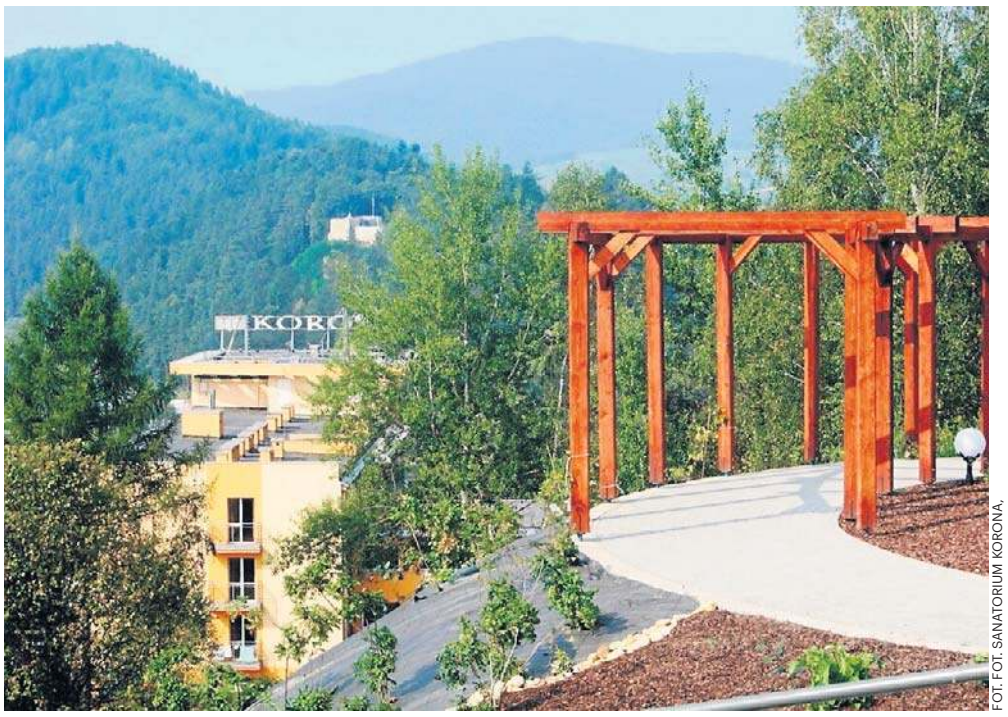

FOT. FOT. SANATORIUM KORONA.

Możecie tam spędzić niezapomniany turnus na przełomie lata i jesieni, przesycony zapachem żywicy, wśród cudownych kolorów

Pominąłem Augustów i Gołdap, bo pojawiły się już w moim zestawieniu najlepszych sanatoriów nad jeziorami, a także Krynicę-Zdrój, Świeradów-Zdrój i Żegiestów-Zdrój, bo pojawiają się w rankingu najlepszych sanatoriów w górach.

Do rankingu najlepszych sanatoriów w lasach i puszczach wybrałem 7 miejscowości:

- Wieniec-Zdrój w woj. kujawsko-pomorskim otaczają piękne lasy sosnowe.
- Muszyna w woj. małopolskim sąsiaduje z Popradzkim Parkiem Krajobrazowym, czekają tu na was wzgórza Beskidu Sądeckiego, porośnięte lasami bukowymi i jodłowymi, i słynne ogrody.
- Wapienne w woj. małopolskim to najmniejsze polskie uzdrowisko, częściowo położone na terenie Magurskiego Parku Narodowego, w pobliżu Puszczy Karpackiej.
- Konstancin-Jeziorna to jedyne uzdrowisko na Mazowszu; otaczają je sosnowe Lasy Chojnowsko-Słomczyńskie i Las Kabacki.
- Nałęczów w woj. lubelskim leży blisko Kazimierskiego Parku Krajobrazowego, w okolicy nie brakuje pięknych grądów i łęgów, są też malownicze wąwozy.
- Rymanów-Zdrój na Podkarpaciu, w Beskidzie Niskim, otaczają górskie lasy bukowo-jodłowe.

Przełom lata i jesieni to jeden z najlepszych momentów na wyjazd do uzdrowiska. Temperatury są łagodniejsze, upały zelżały, a spacery po parkach zdrojowych, górskich szlakach i promenadach stają się cudowne.

Jak powstał ranking?
Kiedy już wybrałem miejscowości do swojego rankingu, sprawdziłem w oficjalnej bazie, które działające w nich sanatoria świadczą usługi w zakresie leczenia uzdrowiskowego w ramach współpracy z NFZ. Zidentyfikowałem 14 sanatoriów.

Następnie sprawdziłem, które z sanatoriów z mojej listy cieszą się najlepszymi opiniami kuracjuszy. Wykorzystałem do tego opinie Google. To miejsce, w którym każdy może napisać recenzję dowolnego obiektu, także – jeśli chce – anonimowo, nie trzeba więc się krygować ani przymilać. Recenzje sanatoriów mogą być w pełni szczere. Ich autorzy oceniają najczęściej jakość zakwaterowania, zabiegów, wyżywienia, profesjonalizm kadry, oferowane dodatkowe atrakcje i ogólną atmosferę.

Każde z sanatoriów w moim rankingu dostało punktację. Przemnożyłem średnią ocen w opiniach Google przez liczbę recenzji, tak by premiować sanatoria z dobrymi opiniami, ale też popularne, ocenione przez jak najwięcej osób. Im więcej zadowolonych recenzentów, tym bardziej wiarygodna średnia ocen. Sanatoria ze średnią poniżej 4,0 dostawały karę: minus 400 punktów.

Ostatecznie do mojego rankingu trafiło 8 najlepszych sanatoriów leśnych w Polsce, z wynikiem powyżej 400 pkt. Cztery z nich uzyskały wynik ponad 1000 punktów.

W Polsce działa kilkaset ośrodków uzdrowiskowych, ale tylko część z nich specjalizuje się w schorzeniach narządu ruchu i kręgosłupa. Leczenie uzdrowiskowe łączy rehabilitację, fizjoterapię i naturalne źródła.

Jak uniknąć demencji? Sześć prostych sposobów do stosowania na co dzień

Oprac. Ola Głowacka

Demencja nie rozwija się z dnia na dzień. Badania dowodzą, że na zdrowie mózgu wpływają codzienne nawyki, a część przypadków otępienia można opóźnić lub nawet im zapobiec dzięki zmianie stylu życia.

Jedną z osób zwracających uwagę na rolę codziennych nawyków jest dr Eva Feldman, profesor neurologii w Michigan Medicine i University of Michigan, specjalizująca się w chorobach układu nerwowego. W rozmowie cytowanej przez „The New York Times" wskazała sześć prostych działań, które mogą wspierać zdrowie mózgu i zmniejszać ryzyko pogorszenia funkcji poznawczych wraz z wiekiem.

Jedna z najważniejszych rad dr Feldman dotyczy ochrony słuchu. Jak podkreśla neurolog, utrata słuchu wiąże się ze zwiększonym ryzykiem demencji.

Używaj zatyczek do uszu
Naukowcy przypuszczają, że może mieć to związek z bliskością obszarów mózgu odpowiedzialnych za odbieranie dźwięków i pamięć. Inna hipoteza wskazuje, że osoby niedosłyszące częściej wycofują się z życia społecznego, a mniejsza liczba kontaktów z ludźmi może przyspieszać pogorszenie funkcji poznawczych.

Ekspertka zaleca używanie zatyczek do uszu lub ochronników słuchu podczas pracy w hałaśliwym otoczeniu, na przykład przy koszeniu trawnika. Radzi również kontrolować słuch przynajmniej raz na trzy lata.

Regularny ruch jest jednym z najlepiej udokumentowanych sposobów dbania o mózg. Ćwiczenia poprawiają ukrwienie mózgu i zwiększają dopływ tlenu do komórek nerwowych.

Nie spędzaj dnia na siedząco
Co ważne, nie muszą to być wyczerpujące treningi. Korzyści mogą przynieść nawet codzienne spacery, rozciąganie czy lekkie ćwiczenia wykonywane regularnie.

Dr Feldman zwraca uwagę, że liczy się nie tylko aktywność, ale także ograniczenie czasu spędzanego w pozycji siedzącej. Długotrwałe siedzenie jest uznawane za jeden z czynników niekorzystnie wpływających na zdrowie.

Używaj stołka zamiast fotela
W artykule przywołano również opinię dr. Kevina Bickarta z University of California w Los Angeles, który od lat zachęca swoich pacjentów do korzystania ze stołków zamiast miękkich foteli czy wygodnych krzeseł. Taki sposób siedzenia wymaga większego zaangażowania mięśni i pomaga utrzymywać bardziej aktywną postawę.

Czyść i lecz zęby
Zdrowie jamy ustnej ma większe znaczenie dla mózgu, niż wiele osób przypuszcza. Dr Feldman przypomina, że infekcje w obrębie jamy ustnej mogą rozprzestrzeniać się na sąsiednie tkanki i prowadzić do poważnych powikłań zdrowotnych. Badania wykazały również związek między chorobami dziąseł a zwiększonym ryzykiem demencji. Dlatego neurologowie zalecają regularne szczotkowanie zębów, codzienne używanie nici dentystycznej oraz wizyty kontrolne u dentysty co najmniej raz w roku.

Spotykaj się z innymi ludźmi
Mózg potrzebuje nie tylko aktywności fizycznej, ale także kontaktów z innymi ludźmi. Jak zwraca uwagę dr Jessica Choi, koordynatorka badań klinicznych w Duke University School of Medicine w Północnej Karolinie (USA), izolacja społeczna może sprzyjać depresji i przyspieszać pogarszanie funkcji poznawczych u seniorów.

Eksperci zachęcają do uczestnictwa w klubach książki, zajęciach grupowych, spotkaniach sąsiedzkich czy innych aktywnościach pozwalających utrzymywać regularne relacje społeczne. Rozmowy, dyskusje i wspólne działania stanowią naturalny trening dla mózgu.

Chroń i ćwicz szyję
Choć niewiele osób kojarzy szyję z profilaktyką demencji, dr Feldman podkreśla, że to właśnie przez nią biegną naczynia dostarczające krew do mózgu. Urazy szyi mogą zaburzać przepływ krwi i ograniczać dopływ tlenu do komórek nerwowych.

Neurolog zaleca unikanie gwałtownych skrętów, szarpnięć oraz ryzykownych manipulacji szyją, które mogą prowadzić do urazów.

Wysypiaj się
Ostatnia rada dotyczy snu. Zdaniem dr Feldman odpowiednia ilość i jakość snu to jeden z filarów zdrowia mózgu. W czasie nocnego odpoczynku mózg utrwala wspomnienia, porządkuje informacje i usuwa produkty przemiany materii gromadzące się między komórkami nerwowymi.

Eksperci podkreślają, że przewlekłe niedosypianie może negatywnie wpływać na pamięć, koncentrację i zdolności poznawcze. Dlatego regularny, dobrej jakości sen warto traktować jako element profilaktyki demencji.

eprasa.pl 7962ae4dae

Klimat dwudziestolecia, muzyka na żywo i dawne smaki. Lwówek przeniósł się w czasie podczas „Świniobicia z dancingiem"

Anna Badzińska opr.

Mieszkańcy Lwówka udowodnili, że historia wcale nie musi pachnieć kurzem z archiwalnych półek. Zapachniało za to tradycyjnymi wyrobami i klimatem retro. Wszystko za sprawą wydarzenia „Świniobicie z dancingiem", które na jeden wieczór zmieniło miejskie Planty w przestrzeń rodem z okresu dwudziestolecia międzywojennego.

FOT. SZYMON KONIECZNY - GAZETA LWÓWECKA 2026

Członkowie Lwóweckiej Grupy Teatralnej i Lwóweckiego Patrolu Konnego wczuli się w epokowe role

FOT. SZYMON KONIECZNY - GAZETA LWÓWECKA 2026

Najpierw scenę przejęła Lwówecka Orkiestra Dęta, a potem kapela Nicponie

Osoby przechodzące w sobotę, 12 września, przez Lwówek mogły odnieść wrażenie, że machina czasu naprawdę istnieje. Na Plantach zaroiło się od pań w szykownych sukniach i panów w kapeluszach. O oprawę wizualną dbała nie tylko dopracowana scenografia z ręcznie rzeźbionymi szyldami, ale przede wszystkim sami uczestnicy oraz członkowie Lwóweckiej Grupy Teatralnej i Lwóweckiego Patrolu Konnego, którzy wczuli się w epokowe role.

Muzyczna strona imprezy szybko poderwała zebranych do tańca. Najpierw scenę przejęła Lwówecka Orkiestra Dęta, a chwilę później parkiet pod gołym niebem rozgrzała kapela Nicponie. Był dancing w przedwojennym klimacie oraz plenerowy seans kultowej komedii „Piętro wyżej" z 1937 roku z Eugeniuszem Bodo w roli głównej.

Nie zabrakło też atrakcji dla ceniących dawne rzemiosło i dobrą kuchnię. Ogromnym zainteresowaniem cieszyła się strefa regionalnych smaków oraz retro kawiarenka. Najmłodsi spędzali czas w strefie dawnych gier i zabaw, a całe rodziny chętnie korzystały z przejażdżek bryczką oraz pozowały do pamiątkowych fotografii w specjalnie przygotowanym retro studiu.

Impreza połączyła najmłodszych z tymi, którzy przedwojenne czasy znają już tylko z opowieści swoich rodziców czy dziadków. Za całe przedsięwzięcie odpowiadało Stowarzyszenie Qulturalny Lwówek, które przygotowało je w ramach projektu realizowanego za pośrednictwem Lokalnej Grupy Działania KOLD. Projekt w niemal całości został sfinansowany ze środków europejskich. Organizatorzy pokazali, że historię można podać w świeżej, angażującej formule, która na długo zapadnie mieszkańcom w pamięć.

FOT. SZYMON KONIECZNY - GAZETA LWÓWECKA 2026

Impreza przyciągnęła na Planty sporą rzeszę mieszkańców

REKLAMA 0011585449

Wykaz nieruchomości przeznaczonych do zbycia w Gradowicach w trybie przetargowym

Na podstawie art. 35 ust. 1 ustawy z dnia 21 sierpnia 1997 r. o gospodarce nieruchomościami (D. U. z 2026 r. poz. 399 ze zm.)

Burmistrz Wielichowa informuje

o umieszczeniu na tablicy informacyjnej urzędu i stronach internetowych urzędu wykazu nieruchomości, przeznaczonych do zbycia, położonych w Gradowicach.

REKLAMA 0011459113

ZŁOMOWANIE POJAZDÓW
tel. 600 609 606
Wszystkie formalności załatwiamy na miejscu
Płatność gotówką od ręki
Wydajemy zaświadczenie o demontażu
Odbieramy własnym transportem
Cenimy Twój czas!
Stacja demontażu pojazdów | Czarkowo 16 | 64-125 Poniec

REKLAMA 0011582484

Ciesielstwo - Dekarstwo
Usługi Ogólnobudowlane
Damian Furmańczyk
Józefowo 12C, 64-310 Lwówek
furmanczykdach.pl 606 975 207

REKLAMA 0011585945

Burmistrz Grodziska Wielkopolskiego

działając na podstawie art. 35 ust. 1 Ustawy z dnia 21 sierpnia 1997r. o gospodarce nieruchomościami (Dz. U z 2026r., poz. 399) informuje, że Zarządzeniem Burmistrza Grodziska Wielkopolskiego Nr 86/2026 z dnia 18 września 2026 r. podany został do publicznej wiadomości na okres 21 dni wykaz nieruchomości gruntowej, położonej w Białej Wsi, gm. Grodzisk Wielkopolski, **przeznaczonej do oddania w użyczenie.**

Szczegółowe informacje o przedmiotach wykazu można uzyskać w siedzibie Urzędu Miejskiego w Grodzisku Wielkopolskim, bądź pod numerem tel. (61) 445 30 31.

/-/ Piotr Hojan
Burmistrz Grodziska Wielkopolskiego

REKLAMA 0011459092

ZAKŁAD OPTYCZNY
Maria Stankowska-Adamczewska
GRODZISK WLKP. ul. Wawrzyniaka 3
614 445 007
BEZPŁATNE BADANIE WZROKU
SALON OPTYCZNY
ul. Głogowska 9a,
GRODZISK WLKP.
tel. 614 446 671
SZKŁA PROGRESYWNE -50%
To jest wyrób medyczny. Używaj go zgodnie z instrukcją używania lub etykietą.

AUTOREKLAMA

motofakty.pl
Motoryzacja na wysokich obrotach
motofakty.pl

eprasa.pl 7962ae4dae

REKLAMA 0011585881

WYKAZ

Nieruchomości gruntowych przeznaczonych do zbycia w formie darowizny na rzez Powiatu Nowotomyskiego położonych w miejscowości Prądówka stanowiących własność Gminy Miedzichowo

Oznaczenie nieruchomości według księgi wieczystej, katastru nieruchomości oraz powierzchni	ul. Kozielska 93	PO1N/00026205/7	
	Nr działki	156	167
	Pow. w ha	0,1000	0,3200
	Obręb	Prądówka	
Opis nieruchomości	Nieruchomości gruntowe użytkowane jako droga publiczna – droga powiatowa w obrębie Prądówka, gm. Miedzichowo.		
Przeznaczenie nieruchomości i sposób jej zagospodarowania	Wskazane nieruchomości nie są objęte miejscowym planem zagospodarowania przestrzennego. Nieruchomości posiadają klasoużytek dr – drogi i tak są faktycznie użytkowane.		
Termin zagospodarowania nieruchomości	Nie dotyczy		
Wartość przedmiotu darowizny	Dz. nr 156 obręb Prądówka = 120,00 zł Dz. nr 167 obręb Prądówka = 380,00 zł		
Zapłata ceny nieruchomości	Nie dotyczy		
Informacja o przeznaczeniu do zbycia	Umowa darowizny na rzecz Powiatu Nowotomyskiego. Forma bezprzetargowa		
Termin i miejsce wywieszenia wykazu nieruchomości	Wykaz wywiesza się na tablicy ogłoszeń w siedzibie Urzędu Gminy Miedzichowo oraz zamieszcza na stronie internetowej www.bip.miedzichowo.pl na okres 21 dni tj.: do 8.10.2026 r. Informacja o ogłoszeniu wykazu została zamieszczona w prasie lokalnej o zasięgu powiatu.		
Uwagi	Zgodnie z art. 34 ust. 8 ustawy o gospodarce nieruchomościami (t.j. Dz.U. z 2026 roku poz. 399 ze zm.) przepisów dotyczących pierwszeństwa w nabyciu nie stosuje się, jeżeli zbycie nieruchomości następuje między Skarbem Państwa, a jednostką samorządu terytorialnego albo pomiędzy jednostkami dla realizacji celów publicznych. Szczegółowe informacje można uzyskać w Urzędzie Gminy Miedzichowo ul. Poznańska 12 pok. nr 19 lub 5 lub pod nr tel. 61 44 10 249 / 61 44 10 262.		

Wójt Gminy
Miedzichowo

/-/ Stanisław Piechota

REKLAMA 0011573085

REKLAMA 0111465208

REKLAMA 0011545986

eprasa.pl 7962ae4dae

RAKONIEWICE TRANSPLANTACJA TO ŻYCIODAJNA SZANSA

Trzy serca, setki kroków i jedno ważne przesłanie. Za nami kolejny Bieg Trzech Serc

Anna Badzińska

Za nami kolejna edycja wydarzenia, w którym od wyniku na mecie znacznie ważniejsza była obecność, pamięć i ludzka solidarność. W niedzielę w Rakoniewicach po raz szósty odbył się Bieg Trzech Serc. Choć rywalizacja odbywała się w formule sztafet nordic walking, od pierwszego do ostatniego metra czuć było, że sens tego spotkania leży zupełnie gdzie indziej – w przypominaniu o bezcennym darze, jakim jest ludzkie życie.

Trzyosobowe drużyny na trasie to nie przypadek. Symboliczny układ „trzech serc" nawiązuje do niezwykłych losów inicjatora wydarzenia, Romana Błażejczaka. Jako pierwszy pacjent w Polsce przeszedł pomyślną retransplantację serca – po pierwszej operacji w 1992 roku, drugą szansę otrzymał w roku 2017. Jego historia i determinacja stają się dowodem na to, że transplantologia nie jest abstrakcyjnym pojęciem z medycznych podręczników, lecz realną szansą na to, by ktoś mógł dalej żyć.

To właśnie ta historia daje Romanowi Błażejczakowi siłę, by głośno mówić o tym, co najważniejsze.

– Nasza decyzja może wpłynąć nie tylko na jednego człowieka, a na kilka osób. Człowiek może uratować aż osiem ludzkich istnień. Oświadczenie woli, które wypisujemy odręcznie i nosimy w portfelu, bardzo ułatwia lekarzom transplantologom podjęcie decyzji – przypomina Roman Błażejczak.

Sens noszenia ze sobą takiego dokumentu leży w polskim prawie i realiach medycznych. Choć formalnie obowiązuje u nas zasada domniemanej zgody, w praktyce lekarze w trudnych momentach zawsze rozmawiają z rodziną zmarłego. Wypełnione i noszone w portfelu oświadczenie woli staje się wtedy jednoznacznym dowodem na to, jaka była decyzja bliskiej osoby. Zdejmuje z pogrążonych w żałobie krewnych ogromny ciężar niepewności i wprost wskazuje lekarzom, że wolą zmarłego było ratowanie innych.

– Już papież Jan Paweł II mówił, żebyśmy nie zabierali do grobów tego, co nikomu nie jest potrzebne – dodaje inicjator Biegu Trzech Serc.

To właśnie ta idea połączyła niezwykłą społeczność. Ramię w ramię maszerowali lekarze transplantolodzy, pielęgniarki, pacjenci po przeszczepach, osoby stale oczekujące na swój „telefon z kliniki", a także wolontariusze i mieszkańcy regionu. Dla wielu uczestników spotkanie w Rakoniewicach to jedyna w roku okazja, by porozmawiać z medykami, poza szpitalnymi murami i wymienić się doświadczeniami z osobami, które łączy podobna historia.

Organizatorzy dbają o to, by impreza z roku na rok niosła za sobą realne wsparcie profilaktyczne. Podczas gdy zawodnicy pokonywali kolejne kilometry, kibice i goście odwiedzający rakoniewicki park mogli skontrolować stan swojego zdrowia. Pomiary ciśnienia tętniczego oraz poziomu glukozy we krwi cieszyły się ogromnym zainteresowaniem, podobnie jak stoisko fundacji DKMS, gdzie kolejne osoby zdecydowały się dołączyć do bazy potencjalnych dawców szpiku.

Niedzielne spotkanie dopełnił darmowy poczęstunek i muzyka na żywo w wykonaniu Grupy Szopena i zespołu Blueshift. Najważniejszy był jednak prosty przekaz, który z Rakoniewic poszedł w świat: wystarczy jeden świadomy gest, by dać komuś szansę. Decyzja podjęta dziś może za jakiś czas stać się dla kogoś jedyną szansą na przeżycie. ©℗

FOT. ANNA BADZIŃSKA

FOT. ANNA BADZIŃSKA

FOT. ANNA BADZIŃSKA

FOT. ANNA BADZIŃSKA

FOT. ANNA BADZIŃSKA

FOT. ANNA BADZIŃSKA

eprasa.pl 7962ae4dae

BIEGI PROJEKT „ZABIEGANE MIASTA PARTNERSKIE 2026”

Grodziski Klub Biegacza w Bośni i Hercegowinie

Anna Badzińska opr.

Biegowe buty, kilometrowa trasa i przede wszystkim relacje, które trwają od lat. Reprezentacja Grodziskiego Klubu Biegacza po raz kolejny odwiedziła swoich przyjaciół w Bośni i Hercegowinie. Wyjazd przyniósł nie tylko kolejne udane starty, ale też okazję do wspólnego spędzenia czasu i poznania urokliwych zakątków Republiki Serbskiej.

FOT. GKB

Agata Stermula wywalczyła wysokie, 4. miejsce w klasyfikacji kobiet

FOT. GKB

Na starcie nie zabrakło biegaczy z Grodziska Wielkopolskiego

W sobotę, 12 września, w miejscowości Brod wystartowała 7. edycja popularnego biegu ulicznego Brodska Trka. Wydarzenie zorganizował miejscowy klub SRK BROD przy wsparciu gminy Brod. Imprezę tradycyjnie rozpoczęły zmagania najmłodszych, a o godzinie 19 na 5-kilometrową trasę ruszyli dorośli zawodnicy.

Na starcie nie zabrakło biegaczy z Grodziska Wielkopolskiego. Wyjazd miał wymiar wybitnie sportowy, ale i towarzyski – z akcentem, z którego cały klub może być wyjątkowo dumny. Agata Stermula wywalczyła wysokie, 4. miejsce w klasyfikacji kobiet.

Wizyta była okazją do podtrzymania cennych relacji.

– Nasze wyjazdy do Bośni mają szczególny charakter. Nie są wyłącznie sportowymi wyprawami. To przede wszystkim spotkania ludzi, których połączyła wspólna pasja do biegania, a z czasem także przyjaźń. Nasi serbscy gospodarze po raz kolejny pokazali, co oznacza bałkańska gościnność. Od pierwszych chwil pobytu w Brodzie mogliśmy liczyć na ich ogromną życzliwość, pomoc i serdeczność – relacjonuje Piotr Bartkowiak, prezes Grodziskiego Klubu Biegacza.

Reprezentanci GKB spotkali się z naczelnikiem gminy Brod, Milanem Zecevicem. Gospodarze zadbali o to, by goście wrócili do Grodziska z wyjątkowymi wspomnieniami. W programie znalazła się m.in. wyprawa na pasmo Trebava, gdzie znajduje się monaster Duga Njiva – prawosławny klasztor położony około 20 kilometrów od Modriči.

Kompleks, otoczony gęstymi lasami, zrobił na wszystkich duże wrażenie. Historię tego miejsca – sięgającą przełomu XX i XXI wieku, kiedy w miejscu drewnianej cerkwi wzniesiono obecną świątynię – przybliżył biegaczom jeden z dwóch przebywających tam obecnie mnichów.

Pobyt w Bośni i Hercegowinie obfitował w rozmowy o dotychczasowych wyjazdach i pierwsze plany na kolejne wspólne przedsięwzięcia.

Wyjazd Grodziskiego Klubu Biegacza został zrealizowany dzięki dotacji z budżetu gminy Grodzisk Wielkopolski w ramach przedsięwzięcia „Zabiegane miasta partnerskie 2026”, wspierającego integrację europejską oraz rozwijanie kontaktów i współpracy między społecznościami.

REKLAMA 0011575192

eprasa.pl 7962ae4dae