Nr 12 (541)

23 marca 2022 r.

ISSN 2083-960X

nr indeksu 279498

cena 3,60 zł (VAT 5%)

Jesteśmy na Facebooku
TWÓJ GŁOS - gazeta powiatu garwolińskiego

9 772083 960007 12

TWÓJ Głos

GAZETA POWIATU GARWOLIŃSKIEGO

Nowe życie szkoły w Godziszu

Mieszkańcy oraz władze gminy niemal od razu po agresji Rosji na Ukrainę rozpoczęli przygotowania do ewentualnego przyjęcia uchodźców. Budynek szkoły jest przystosowany do przyjęcia w dobrych warunkach 50 osób. Obecnie przebywa ich około 30

STR. 7

ŚMIERĆ NA S17

Nie żyje 57-letni kierowca dostawczego Iveco, które wbiło się w tył naczepy TIR-a tuż przed zjazdem na Górzno. Był mieszkańcem powiatu ryckiego. Do tragicznego wypadku doszło we wtorek o 9:30 na pasie w kierunku Lublina

KPP Garwolin

STR. 6

Kilo amfy wyrzucili do wody

Szaleńczy pościg ulicami miasta. Porzucony samochód i próba ucieczki pieszo. Takie sceny rozegrały się w ubiegły wtorek w Garwolinie. Finalnie 36- i 39-letni dilerzy zostali zatrzymani przez kryminalnych

STR. 4

Ciało w stawie

STR. 4

REKLAMA

NOWOCZESNE
LECZENIE BEZZĘBIA
W MIŃSKU MAZOWIECKIM

FOCUSCLINIC®
nowoczesna stomatologia
tel. 601 84 07 84
www.leczeniebezzebia.pl

REKLAMA

BAR mleczny
Garwolin, ul. Senatorska 1
Pierogi Ruskie Leniwe
Zadzwoń i zamów:
508 900 108

eprasa.pl 79a8f6d1f

Przekaż jeden procent swojego podatku

1%

Trwa coroczne rozliczanie zeznań podatkowych. Jest to okazja do dołożenia swojej „cegiełki” w dążeniu do normalności wielu osób. Wpisanie odpowiedniego numeru KRS i wybór osoby, której chcemy pomóc nic nie kosztuje, a dobro wraca. W najbliższych tygodniach będziemy podpowiadali, kto takiej pomocy potrzebuje:

Tomasz Kowalczyk

Tomek urodził się w marciu 2018 roku. Wygląda na zdrowego chłopca, ale tak na prawdę cierpi z powodu całościowych zaburzeń rozwoju pod postacią autyzmu dziecięcego. Tomuś nie mówi. Jedynym ratunkiem dla chłopca jest stała, wielokierunkowa terapia. Tylko dzięki niej Tomek nauczy się komunikacji i tego, co w życiu ważne. Nasz mały bohater uczęszcza na wczesne wspomaganie rozwoju dziecka oraz terapię sensoryczną.

Dzięki naszemu 1 % podatku Tomuś będzie mógł mieć możliwie najlepszą terapię. Wystarczy w zeznaniu podatkowym wpisać numer **KRS 0000037904**, a w polu „informacje uzupełniające - cel szczegółowy 1%” podać **40643 KOWALCZYK TOMASZ WILGA** i zaznaczyć kwadracik „wyrażam zgodę”.

Opieka wytchnieniowa dla niepełnosprawnych

Gmina Wilga przystąpiła do programu „Opieka Wytchnieniowa” adresowanego do członków rodzin lub opiekunów sprawujących bezpośrednią opiekę nad dziećmi z orzeczeniem o niepełnosprawności lub osobami posiadającymi orzeczenie o znacznym stopniu niepełnosprawności

W gminie Wilga trzy osoby skorzystają z usługi świadczonej w miejscu zamieszkania o łącznej liczbie 720 godzin.

Program jest realizowany w trzech formach. Pierwsza to świadczenie usługi opieki wytchnieniowej w ramach pobytu dziennego w miejscu zamieszkania osoby niepełnosprawnej, ośrodku wsparcia lub innym miejscu wskazanym przez uczestnika programu, które otrzyma pozytywną opinię gminy lub powiatu. Druga to świadczenie w ramach pobytu całodobowego w ośrodku wsparcia, placówce wpisanej do rejestru właściwego wojewody lub innym miejscu wskazanym przez uczestnika programu. Trzecia forma zapewnia członkom rodziny lub opiekunom możliwości skorzystania ze specjalistycznego poradnictwa (psychologicznego lub terapeutycznego) oraz wsparcia w zakresie nauki, pielęgnacji, rehabilitacji lub dietetyki.

Opieka wytchnieniowa ma za zadanie odciążenie członków rodzin lub opiekunów osób niepełnosprawnych poprzez wsparcie ich w codziennych obowiązkach lub zapewnienie czasowego zastępstwa.

Fundusz na drogi i szkoły

GM. GARWOLIN Gmina Garwolin złożyła trzy wnioski w ramach nowej edycji Rządowego Funduszu Polski Ład.

Priorytetowy wniosek opiewa na 8 mln zł i obejmuje przebudowę dróg. W jego zakres wchodzą: ulica Pogodna w Miętnem, droga na Żabieniec w Starym Puznowie, a w Sulbinach dalszy ciąg ulicy Wspólnej, ulice Leśna, Łąkowa i Dębowa oraz chodnik na ulicy Warszawskiej z miasta w stronę przedszkola. We wniosku ujęto także ulice Polną i Słoneczną w Rudzie Talubskiej, drogę w Starej Hucie w kierunku Kościelisk, trzy drogi w Woli Rębkowskiej, ulice Lawendową i Jaśminową w Jagodnem, ulicę Lipową w Górkach i drogę z Izdebnika do Górek. W Rębkowie ma zostać przebudowana ulica Zacisze i wykonany ciąg pieszo-jezdny na Podbiel, w Lucinie boczna ulica, a w Zakąciu droga w stronę szkoły w Wilkowyi.

Drugi wniosek (na 5 mln zł) dotyczy modernizacji szkoły i przedszkola w Michałówce. Trzeci (ok. 8 mln zł) obejmuje rozbudowę szkoły w Woli Władysławowskiej.

JS

DYŻURY APTEK

23 marca
dyżur pełni apteka przy ulicy Senatorskiej 4 w Garwolinie.

24 marca
dyżur pełni apteka przy ulicy Mazowieckiej 17 w Garwolinie.

25 marca
dyżur pełni apteka przy ulicy Kościuszki 49 F w Garwolinie.

26 marca
dyżur pełni apteka przy ulicy Kościuszki 4a w Garwolinie.

27 marca
dyżur pełni apteka przy ulicy Dobrej 1/4-5 w Garwolinie.

APTEKA

28 marca
dyżur pełni apteka przy ulicy Korczaka 35 lok. 1 w Garwolinie.

29 marca
dyżur pełni apteka przy ulicy Targowej 1 bud. C lok. 8 w Garwolinie.

W tym tygodniu obchodzimy imieniny :

24.03.- Gabriela, Marka
25.03.- Marioli, Dyzmy
26.03.- Emanuela, Larysy
27.03.- Ernesta, Lidii
28.03.- Anieli, Renaty
29.03.- Wiktoryna, Helmuta
30.03.- Amelii, Kwiryna

Solenizantom życzymy wszystkiego najlepszego!

WAŻNE TELEFONY

ALARMOWE

Straż Pożarna	998 lub 25 682 22 88
Policja	997 lub 47 707 52 00

POGOTOWIE

Ratunkowe	999 lub 25 684 34 31
Ciepłownicze	993 lub 25 682 20 34
Wodno-kanalizacyjne	25 684 32 10
Energetyczne	991 lub 25 684 21 00

INSTYTUCJE I URZĘDY

Starostwo Powiatowe w Garwolinie	25 684 30 10
Urząd Skarbowy	25 682 39 30
ZUS	22 560 16 00
KRUS	25 684 32 46
ARiMR	25 682 07 95
Prokuratura Rejonowa	25 684 36 33
Sąd Rejonowy	25 682 30 41
Poczta Garwolin	25 682 23 03
Powiatowy Urząd Pracy	25 685 25 00
Urząd Miasta Garwolin	25 684 34 23
Urząd Miasta i Gminy Pilawa	25 685 61 10
Urząd Miasta Żelechów	25 754 11 44
Urząd Miasta Łaskarzew	25 684 52 50
Urząd Gminy Borowie	25 685 90 70/72
Urząd Gminy Garwolin	25 682 05 60
Urząd Gminy Górzno	25 681 22 54
Urząd Gminy Łaskarzew	25 684 50 24
Urząd Gminy Maciejowice	25 682 57 37
Urząd Gminy Miastków Kościelny	25 751 12 86
Urząd Gminy Parysów	25 685 53 19
Urząd Gminy Sobolew	25 682 50 23
Urząd Gminy Trojanów	25 682 71 20
Urząd Gminy Wilga	25 685 30 70

INSPEKCJE

Powiatowy Inspektorat Nadzoru Budowlanego	25 684 35 88
SANEPID	25 684 35 95
Powiatowy Inspektorat Weterynarii	25 684 34 45

OŚRODKI ZDROWIA

SPZOZ Garwolin Szpital	25 684 47 00 lub 25 684 47 35
SPZOZ Garwolin Przychodnia ul. Staszica	25 682 30 23
SPZOZ Trojanów	25 682 71 22
SPZOZ Borowie	25 685 90 29
SPZOZ Pilawa	25 685 61 74
SPZOZ Górzno	25 681 22 22
SPZOZ Łaskarzew	25 684 50 17
SPZOZ Miastków Kościelny	25 754 41 23
SPZOZ Wilga	25 685 35 55

TWÓJ Głos
GAZETA POWIATU GARWOLIŃSKIEGO
eGarwolin.pl

REDAGUJE ZESPÓŁ:
Łukasz Szymański - red. naczelny, tel. 505 272 382, e-mail: lukasz@twojglos.pl
Jarosław Staszczuk - z-ca red. naczelnego, tel. 606 851 510, e-mail: staszczuk@twojglos.pl
Urszula Ruta - tel. 514 180 801, e-mail: ula.ruta@egarwolin.pl
Wioleta Zając - tel. 508 662 577, e-mail: wioleta@twojglos.pl
Urszula Sadura - tel. 721 135 129, e-mail: urszula@twojglos.pl
Tomasz Kępka - tomaszkepka@twojglos.pl.
DZIAŁ HISTORII: Michał Kurach - tel. 784 650 726, e-mail: historia@twojglos.pl
DZIAŁ SPORTU: Mateusz Połynka - tel. 511 199 671, e-mail: sport@twojglos.pl
DZIAŁ REKLAMY: Monika Antoniuk - tel. 505 409 151, e-mail: monika@twojglos.pl
WSPÓŁPRACUJĄ: mł. asp. Małgorzata Pychner - oficer prasowy KPP w Garwolinie, **st. kpt Tomasz Biernacki** - oficer prasowy PSP w Garwolinie
SKŁAD I ŁAMANIE: Marek Kurdziałek, Michał Gawryołek
WYDAWCA: Firma Wydawnicza Michał Gawryołek, ul. Szkolna 1, 08-500 Ryki
DRUK: Drukarnia AGORA w Warszawie, nakład 4030 egz.

REDAKCJA:
GARWOLIN: ul. Mazowiecka 22, 08-400 Garwolin, tel. 500 413 026, e-mail: garwolin@twojglos.pl

REKLAMĘ ZAMÓWISZ:
Monika Antoniuk, tel. 505 409 151, e-mail: monika@twojglos.pl oraz w biurze radekcji - Garwolin, ul. Mazowiecka 22, tel. 500 413 026

Jesteśmy na Facebooku:
> Twój Głos - gazeta powiatu garwolińskiego
> eGarwolin

eprasa.pl 79a8fedd1f

POTRĄCENIE 10-LATKA. DZIECKO ZABRAŁ ŚMIGŁOWIEC LPR

OSP Gocław

Do zdarzenia doszło w poniedziałek na ulicy Spacerowej

10-letni rowerzysta został potrącony przez osobowego renaulta. Do wypadku doszło 21 marca w Sobolewie

Do zdarzenia doszło w poniedziałek na ulicy Spacerowej. Dziecko z obrażeniami ciała zostało zabrane do szpitala przez LPR.

-Przed godziną 18:00 otrzymaliśmy zgłoszenie o zdarzeniu drogowym z udziałem samochodu osobowego i małoletniego rowerzysty. Na miejscu policjanci ustalili, że 10-latek, jadąc rowerem po chodniku prawdopodobnie stracił równowagę, zjechał z krawężnika i został potrącony przez wymijający pojazd renault, którym kierował 26-latek -informuje mł. asp. **Małgorzata Pychner**, asystent ds. prasowo-informacyjnych komendanta powiatowego policji w Garwolinie.

10-letni chłopiec z obrażeniami został przetransportowany śmigłowcem LPR do szpitala w Warszawie.

Złodziej zatrzymany

GM. PILAWA Funkcjonariusze z Posterunku Policji w Pilawie ustalili, a następnie zatrzymali 31-letniego mieszkańca powiatu garwolińskiego podejrzanego o kradzież biżuterii i pieniędzy.

-Policjanci potwierdzili, że mężczyzna dopuścił się kradzieży złotej obrączki oraz kwoty blisko 2 tysięcy złotych z jednego z mieszkań w gminie Pilawa. Poniesione straty pokrzywdzona oszacowała na około 2.800 zł. W wyniku przeszukania pomieszczeń mieszkalnych, zajmowanych przez podejrzanego, policjanci odzyskali biżuterię i część pieniędzy -informuje mł. asp. **Małgorzata Pychner**, asystent ds. prasowo-informacyjnych komendanta powiatowego policji w Garwolinie.

Sprawca trafił do policyjnego aresztu. Już usłyszał zarzut, do którego się przyznał. Grozi mu kara nawet do 5 lat pozbawienia wolności.

Wykopali ludzkie kości

GARWOLIN Do niecodziennego odkrycia doszło na terenie Skweru Solidarności. Policjanci z garwolińskiej komendy prowadzą czynności w sprawie odnalezienia ludzkich kości na terenie, gdzie prowadzone są prace przy przebudowie skweru miejskiego.

Funkcjonariusze, pod bezpośrednim nadzorem prokuratora, wykonali oględziny szczątków i miejsca ich odnalezienia, przesłuchali świadków oraz sporządzili szczegółową dokumentację fotograficzną. Kości trafią do ekspertów z zakresu medycyny sądowej.

Cały materiał, zgromadzony przez policjantów, został przekazany do Prokuratury Rejonowej w Garwolinie.

400 zł więcej dla przewodniczącego

Przy okazji zmian w uchwale dotyczącej zasad przyznawania diet radnym gminy Sobolew, przegłosowano podwyżkę diety dla przewodniczącego rady

Sprawę poruszono podczas sesji 17 marca. Jak wyjaśnił wójt **Maciej Błachnio,** nadzór prawny wskazał, że w czerwcowej uchwale dotyczącej diet radnych zmianie powinien ulec zapis odnośnie obniżki diety radnego za nieobecność. Musi być podany zapis o proporcjonalnym, a nie procentowym (jak dotychczas) obniżeniu diety w razie nieobecności.

W tym punkcie radny **Sławomir Paziewski** zaproponował, aby przewodniczącemu rady gminy **Mirosławowi Owczarczykowi** zwiększyć dietę z 1200 na 1600 zł miesięcznie.

-Podnieśliśmy diety sobie i pensje panu wójtowi. Uważam, że pan przewodniczący powinien być wynagradzany trochę lepiej -argumentował.

Odniósł się tym samym do dwóch uchwał rady gminy z ubiegłego roku. W pierwszej (z czerwca) zwiększono diety radnym (z wyjątkiem przewodniczącego). W listopadzie z kolei, w związku z nowymi przepisami, podniesiono wynagrodzenie wójtowi.

Temat nie wywołał dyskusji. Wspomniano jedynie, że również sołtysom można by było podnieść diety.

Wniosek radnego dotyczący podwyżki dla przewodniczącego przeszedł siedmioma głosami „za", przy pięciu wstrzymujących się i jednym przeciwnym.

Całą uchwałę o dietach radnych poparło 10 radnych, a trzech wstrzymało się od głosu.

JS

Darmowe KTG dla mieszkanek

GM. GARWOLIN Rada gminy zdecydowała, że samorząd wspomoże powiat w realizacji pilotażowego systemu monitoringu położniczego. Na ten cel przeznaczono 10 tys. zł. Decyzję podjęto podczas sesji 10 marca.

Przypomnijmy, projekt jest realizowany przez SP ZOZ w Garwolinie przy współpracy z firmą medyczną oraz samorządem powiatowym. Kobiety w ciąży, które zdecydują się urodzić w garwolińskim szpitalu, będą mogły same zrobić badanie KTG bez wychodzenia z domu. Następnie prześlą te dane do centrum opisowego, w którym to badanie zostanie ocenione. Badanie będzie można wykonywać 24 godziny na dobę i 7 dni w tygodniu, a zapis ma być niezwłocznie przeanalizowany - najpierw komputerowo, a następnie przez lekarzy.

Do obsługi udostępnionego paniom urządzenia wystarczy aplikacja, którą można pobrać bezpłatnie na telefon czy tablet.

Zaopiekują się bezdomnymi zwierzętami

GM. WILGA Radni podjęli uchwałę, w której zabezpieczono 30 tys. zł na program opieki nad zwierzętami bezdomnymi oraz zapobiegania bezdomności zwierząt na terenie gminy. Na tę kwotę składa się pozostawanie w gotowości przyjęcia zwierząt do schroniska, odławianie i dostarczanie zwierząt do schroniska (20.300 zł), obserwacja weterynaryjna i dokarmianie zwierząt (1.000 zł), zabiegi weterynaryjne takie jak kastracja i sterylizacja (7.000 zł), usypianie ślepych miotów zwierząt (1.000 zł) oraz środki na zakup karmy dla zwierząt (700 zł).

eprasa.pl 79ab1ead1

KILOGRAM AMFY WYRZUCILI DOWODY

Szaleńczy pościg ulicami miasta. Porzucony samochód i próba ucieczki pieszo. Takie sceny rozegrały się w ubiegły wtorek w Garwolinie. Finalnie 36 i 39-letni dilerzy zostali zatrzymani przez kryminalnych z KPP

mazowiecka.policja.gov.pl

W miejscu, gdzie mężczyźni wyrzucili pakunek, pracowała grupa dochodzeniowo-śledcza, która wyłowiła i zabezpieczyła paczkę wypełnioną narkotykami

Sceny jak z sensacyjnego filmu rozegrały się w Garwolinie we wtorek, 15 marca w Garwolinie. Garwolińscy kryminalni chcieli skontrolować mercedesa, który stał z włączonym silnikiem na ulicy Wiejskiej w Garwolinie (od strony drogi na Górzno). Wewnątrz pojazdu znajdowało się dwóch mężczyzn. Na widok funkcjonariuszy kierowca gwałtownie ruszył z miejsca i zaczął uciekać. Samochód wjechał w boczną drogę prowadzącą do Zarzecza i polami oraz wałem przy rzece Wilga wyjechał na ulicę Kościuszki.

-Policjanci natychmiast podjęli pościg za mercedesem, a chwilę później dołączyły do nich inne patrole. Kierujący nie zwalniał, a w tym czasie pasażer wyrzucił do kanału wodnego przy Wildze pakunek, który jak się potem okazało, był wypełniony amfetaminą -opisuje sytuację **Małgorzata Pychner**, oficer prasowy KPP w Garwolinie.

ZATRZYMANI NA ROMANÓWCE

Mężczyźni uciekali dalej ulicami miasta, łamiąc przy tym przepisy ruchu drogowego. Jechali między innymi ulicami Senatorską i Mazowiecką. Kierujący jechał bardzo szybko. Wyprzedzał inne pojazdy, a także jechał pod prąd.

-Na osiedlu Romanówka mężczyźni porzucili auto i zaczęli uciekać pieszo. Jednak tuż za nimi byli policjanci, którzy w bezpośrednim pościgu zatrzymali 36- i 39-latka -mówi M. Pychner.

Według naszych ustaleń na osiedle wjechali ulicą jednokierunkową pod prąd, nieopodal Biedronki. Jedna z mieszkanek Romanówki relacjonuje, że najpierw usłyszała policyjne syreny. Później widziała, jak dwóch mężczyzn biegło między blokami, by następnie schować się w klatce schodowej jednego z nich.

-Za nimi pobiegło dwóch kolejnych mężczyzn. Początkowo myślałam, że oni także uciekają, potem okazało się, że to policjanci. Poczekali na innych policjantów i wyprowadzili tych dwóch złapanych -opowiada.

Według naszych informacji mieszkańcy pomogli policjantom wskazać miejsce, w którym próbowali ukryć się uciekający.

mazowiecka.policja.gov.pl

Zabezpieczone narkotyki zostały zbadane i zważone. Okazało się, że to ponad kilogram amfetaminy. Jej czarnorynkowa wartość to co najmniej 30 tys. zł

„TOWAR" ZA CO NAJMNIEJ 30.000 ZŁ

W miejscu, gdzie mężczyźni wyrzucili pakunek, pracowała grupa dochodzeniowo-śledcza, która wyłowiła i zabezpieczyła paczkę wypełnioną narkotykami. 39-letni kierowca i 36-letni pasażer zostali doprowadzeni do policyjnej celi. Śledczy gromadzili materiał dowodowy. Zabezpieczone narkotyki zostały zbadane i zważone. Okazało się, że to ponad kilogram amfetaminy. Jej czarnorynkowa wartość to co najmniej 30 tys. zł. Dodatkowo w samochodzie, którym uciekali sprawcy, policjanci zabezpieczyli kilka tysięcy złotych.

-Podejrzani zostali doprowadzeni do prokuratury, gdzie usłyszeli zarzut posiadania znacznej ilości substancji psychotropowych. Obaj zostali aresztowani na trzy miesiące. Przestępstwo to zagrożone jest karą do 10 lat pozbawienia wolności -informuje pani rzecznik.

39-latek usłyszał także zarzut niezatrzymania się do policyjnej kontroli, za co grozi kara do 5 lat więzienia. Mężczyzna odpowie też za wykroczenia drogowe, których się dopuścił podczas ucieczki. Dodatkowo kierowcy mercedesa zatrzymano prawo jazdy za rażące naruszenie bezpieczeństwa w ruchu.

Jarosław Staszczuk

Ciało w stawie

WYGODA W poniedziałek nad ranem dokonano makabrycznego odkrycia. W zbiorniku wodnym znaleziono zwłoki mężczyzny. Ciało znaleziono w poniedziałek (21 marca) w gminie Pilawa.

-Nad ranem otrzymaliśmy zgłoszenie, że w miejscowości Wygoda w zbiorniku wodnym, został odnaleziony martwy mężczyzna. Na miejscu policjanci ujawnili zwłoki 44-latka -informuje mł. asp. **Małgorzata Pychner**, asystent ds. prasowo-informacyjnych komendanta powiatowego policji w Garwolinie.

Wstępne ustalenia wykluczyły udział osób trzecich.

Inwestycja nie jest zagrożona

Mimo trudnej sytuacji na rynku duża inwestycja drogowa na terenie gminy Garwolin będzie realizowana

Potwierdza to w rozmowie z nami wójt **Marcin Kołodziejczyk**.

-Rozmawiałem z wykonawcą. Utrzymuje realizację umowy -informuje wójt.

Nie ukrywa, że jest bardzo zadowolony z tej informacji, zważywszy na to, że sytuacja na rynku jest niestabilna, a od czasu rozstrzygnięcia przetargu koszty poszły mocno w górę.

Teoretycznie firma -Przedsiębiorstwo Budowy Dróg i Mostów z Mińska Mazowieckiego- ma czas na przeprowadzenie prac do końca roku, jednak zamierza zakończyć je wcześniej.

-Ma w planie wykonanie wszystkich dróg do końca lipca -zapowiada M. Kołodziejczyk.

Przypomnijmy: Roboty obejmą łącznie 13 kilometrów dróg w 11 miejscowościach: w Miętnem - ulice Cicha, Polna i Spokojna, Sulbinach - ulice Wspólna, Starowiejska, Nadwodna, Osiedlowa, Spokojna i Topolowa, w Uninie Kolonii, Rębkowie Parcelach, w Woli Rębkowskiej ulica Zacisze, w Nowym i Starym Puznowie, w Górkach ulice Zdrojowa i Cicha, w Rębkowie ulice Borki i Polska, w Czyszkówku przy zlewni i w Natalii do obwodnicy. Wszędzie zostanie położona nawierzchnia asfaltowa.

Umowa opiewa na 6,4 mln zł. Inwestycja realizowana będzie dzięki środkom z Polskiego Ładu.

W związku z dynamicznym rozwojem, redakcja tygodnika Twój Głos-gazeta powiatu garwolińskiego, poszukuje osób chętnych do podjęcia współpracy jako:

DZIENNIKARZ - REDAKTOR

Osoba zatrudniona na tym stanowisku, będzie odpowiedzialna za zbieranie i redagowanie informacji o wydarzeniach z terenu powiatu garwolińskiego.

Oferujemy pracę w ambitnym, młodym zespole redakcyjnym, duże możliwości rozwoju zawodowego i atrakcyjne wynagrodzenie. Ofertę kierujemy również do osób poszukujących pracy dodatkowej.

UWAGA! Konieczne jest doświadczenie w pracy na podobnym stanowisku.

Zainteresowanych prosimy o nadsyłanie swojego CV i listu motywacyjnego na adres mailowy lukasz@twojglos.pl. w tytule wpisując: „DZIENNIKARZ".

Uprzejmie informujemy, że skontaktujemy się tylko z wybranymi osobami.

Twój Głos - gazeta powiatu garwolińskiego poszukuje osób do współpracy w charakterze:

KOLPORTERA

Jest to oferta pracy dodatkowej (jeden dzień w tygodniu - środa) dla osób z własnym środkiem transportu.

Zatrudniony będzie odpowiedzialny za tworzenie punktów sprzedaży i dostarczanie gazet do punktów już istniejących.

Osoby zainteresowane prosimy o składanie CV osobiście w siedzibie redakcji przy ulicy Mazowieckiej 22 (pierwsze piętro) w Garwolinie od poniedziałku do piątku w godzinach od 9:30 do 16:00 lub aplikowanie za pośrednictwem poczty elektronicznej, pisząc na adres: **lukasz@twojglos.pl** w tytule wiadomości umieszczając hasło: **„KOLPORTER"**.

eprasa.pl 79a8fedd1f

WINNA FOTOWOLTAIKA?

W sobotę (19 marca) tuż po godzinie 10:00 straż pożarna została zaalarmowana o pożarze w domu jednorodzinnym w Starym Puznowie

-W Starym Puznowie tuż po godzinie 10:00 miał miejsce pożar budynku mieszkalnego jednorodzinnego wyposażonego w instalację fotowoltaiczną. Działania siedmiu zastępów, trwające blisko dwie godziny polegały na zabezpieczeniu miejsca zdarzenia, podaniu prądów wody na strych w celu ugaszenia płonącej więźby dachowej oraz znajdujących się tam przedmiotów. Następnie oddymiono pomieszczenia -informuje oficer prasowy komendanta powiatowego Państwowej Straży Pożarnej w Garwolinie mł. bryg. T**omasz Biernacki**.

Do pożaru doszło na poddaszu domu jednorodzinnego

REKLAMA
Vital MED
PRYWATNA PRZYCHODNIA
GARWOLIN
ul. Kościuszki 52, lokal 11
Budynek Grey House
LARYNGOLOG
502 999 558 VitalMedGarwolin.pl
Znajdź nas na

Wjechał na czerwonym świetle

GARWOLIN Do kolizji samochodu ciężarowego i osobówki doszło w centrum miasta w czwartek, 17 marca o godzinie 16:20. Kierujący samochodem ciężarowym jadąc na wprost od strony ulicy Staszica wjechał na skrzyżowanie na czerwonym świetle i uderzył w skręcający w ulicę Długą pojazd, którym był jadący od strony Warszawy Ford. Na sprawcę kolizji nałożono mandat. Po zdarzeniu pojazdy znajdowały się na ul. Stacyjnej, nieopodal Posterunku Energetycznego.

Od teraz Malinowa

SULBINY „Ślepa" ulica, będąca boczną ulicy Ogrodowej, otrzymała nazwę „Malinowa".
Taką decyzję, na wniosek mieszkańców podjęła Rada Gminy Garwolin.
Stało się to podczas sesji 10 marca.

JS

Czołówka dwóch osobówek

KPP w Garwolinie

OBLIN W czwartek 17 marca o godz. 6:30 w miejscowości Oblin (gm. Maciejowice) doszło do czołowego zderzenia dwóch samochodów osobowych na drodze wojewódzkiej nr 801. -Ze wstępnych ustaleń policjantów, pracujących na miejscu zdarzenia wynika, że poruszająca się w kierunku Maciejowic kierująca audi, z niewyjaśnionych na tę chwilę przyczyn, zjechała na przeciwległy pas ruchu i zderzyła się czołowo z jadącym w przeciwnym kierunku oplem, którym kierowała 50-latka -informuje rzecznik prasowy mł. asp. Małgorzata Pychner. W wyniku wypadku poszkodowanych zostało 5 osób - kobiety kierujące pojazdami oraz pasażerowie audi. Wszyscy trafili do szpitala. Ranną 24-latkę, kierującą audi zabrał śmigłowiec Lotniczego Pogotowia Ratunkowego. Funkcjonariusze przez kilka godzin wykonywali oględziny miejsca wypadku, samochodu, zabezpieczali ślady oraz sporządzali szkic zdarzeniowy. Dla kierowców wyznaczono objazdy.

Zatrzymany bez prawka

GOŃCZYCE Policjanci garwolińskiej drogówki 15 marca zatrzymali do kontroli osobową toyotę. Za kierownicą pojazdu siedział 63-latek.
Po sprawdzeniu w policyjnej bazie danych okazało się, że mężczyzna nie posiada uprawnień do kierowania pojazdami. Mieszkaniec powiatu garwolińskiego stracił prawo jazdy na skutek wydanej decyzji o cofnięciu mu uprawnień.
Oznaczało to, że mężczyzna dopuścił się poważnego przewinienia, zagrożonego karą nawet do 2 lat pozbawienia wolności.

Co nowego w sołectwach?

GM. GARWOLIN Gmina złożyła sześć wniosków o dofinansowanie w ramach tegorocznej edycji Mazowieckiego Instrumentu Aktywizacji Sołectw.
Każdy wniosek opiewa na 10 tys. zł.
Dwa wnioski dotyczą modernizacji oświetlenia ulicznego -w sołectwach Uśniaki oraz Ruda Talubska. Łączne koszty tych zadań wynoszą po 20 tys. zł.
Kolejny wniosek obejmuje zakup toru przeszkód dla Publicznego Przedszkola „Słoneczko" w woli Rębkowskiej (koszt 24 tys. zł).
W ramach MIAS gmina planuje także zakupić wyposażenie do świetlicy w Izdebniku za 24.754 zł, zakupić wyposażenie placu zabaw w Stoczku (20.355 zł) oraz wyremontować dach budynku świetlicy w Starej Hucie (20.700 zł).

Przekaż 1% podatku na Hospicjum Domowe „Empatia" KRS 0000126492

EMPATIA HOSPICJUM DOMOWE OTWOCKIEGO TOWARZYSTWA OPIEKI PALIATYWNEJ
Hospicjum Domowe EMPATIA
Otwockiego Towarzystwa Opieki Paliatywnej,
ul. Żeromskiego 6, 05-400 Otwock, tel.: 22 719 42 80,
e-mail: hospicjumotwock@wp.pl, www.otophospicja.pl
PKO BP: 93 1020 1127 0000 1502 0008 6355

ODESZLI OD NAS

12 marca zmarła
Elżbieta Janina BIARDA
z Garwolina
przeżyła 67 lat

12 marca zmarła
Teresa KOSTYRA
z Sobolewa
przeżyła 86 lat

13 marca zmarła
Kazimiera FRYC
z Sobolewa
przeżyła 93 lata

13 marca zmarł
Jerzy STACHURSKI
z Garwolina
przeżył 82 lata

14 marca zmarła
Henryka Wiktoria MĄDRA
z Woli Życkiej
przeżyła 74 lata

15 marca zmarła
Kazimiera GAŁKOWSKA
z Chęcin
przeżyła 93 lata

17 marca zmarł
Stefan MOCH
z Jaźwin
przeżył 95 lat

17 marca zmarł
Stanisław WIŚNIOCH
z Sobolewa
przeżył 78 lat

18 marca zmarł
Edward PARZYSZEK
z Izdebna Koloni
przeżył 74 lata

18 marca zmarła
Helena KONDEJ
z Pogorzelca
przeżyła 86 lat

Akcja Honorowego Krwiodawstwa

POWIAT Mamy dopiero marzec, a Oddział Rejonowy Polskiego Czerwonego Krzyża w Garwolinie organizuje już trzecią w tym roku akcję Honorowego Krwiodawstwa. Wiosenna Akcja Honorowego Krwiodawstwa odbędzie się 31 marca. Na prośbę strażaków zostanie zorganizowana stacjonarnie w Punkcie Krwiodawstwa (szpital w Garwolinie). Rejestracja jest przewidywana od godz. 7:00 do 13:00.

Głównym adresatem akcji są strażacy z jednostek PSP oraz OSP.

-Krew jest potrzebna! Wychodząc naprzeciw potrzebom, do udziału w akcji zapraszamy nie tylko strażaków PSP i OSP, ale również mieszkańców Garwolina i powiatu garwolińskiego oraz wszystkie osoby chętne do oddania krwi -zachęca **Renata Bany**, prezes OR PCK w Garwolinie.

Podczas wydarzenia są przestrzegane wszystkie zasady narzucone przez pandemię koronawirusa.

Zbiórka zostanie przeprowadzona w ramach Rejonowego Konkursu: „Ognisty Ratownik - Gorąca Krew", przy współpracy z Urzędem Miasta Garwolina.

Przypominamy, że zgodnie z obecnymi przepisami każdy Honorowy Krwiodawca po oddaniu krwi otrzymuje dwa dni wolne od obowiązków zawodowych.

Następna organizowana przez PCK Akcja Honorowego Krwiodawstwa jest planowana podczas Dni Garwolina.

JS

Droga Krzyżowa ulicami miasta

GARWOLIN W niedzielę (27 marca) ulicami przejdzie Droga Krzyżowa.

Wspólną modlitwę rozpocznie o 15:00 Koronka do Bożego Miłosierdzia. Następnie uczestnicy wyruszą sprzed kolegiaty i rozważając stacje Męki Pańskiej, dotrą do kościoła Matki Boskiej Częstochowskiej. Tutaj będą uczestniczyć w Gorzkich Żalach i Eucharystii.

Droga Krzyżowa odbędzie się w ramach Wielkiej Nowenny w intencji Ojczyzny. Do uczestnictwa w religijnym wydarzeniu zapraszają Wojownicy Maryi.

ŚMIERĆ NA S17

Policjanci wstępnie ustalili przebieg pierwszego z wypadków. Kierująca osobowym fiatem zjeżdżając z trasy w kierunku Górzna, uderzyła w barierki ochronne. Jadący za nią samochód ciężarowy dodatkowo uderzył w tył jej pojazdu a także w osobowego VW

Nie żyje 57-letni kierowca dostawczego Iveco, które wbiło się w tył naczepy TIR-a tuż przed zjazdem na Górzno. Był mieszkańcem powiatu ryckiego. Do tragicznego wypadku doszło we wtorek o 9:30 na pasie w kierunku Lublina

Policja otrzymała zgłoszenie, że na trasie S17 w kierunku Lublina, mniej więcej na wysokości miejscowości Józefów, doszło do zdarzenia drogowego.

Na miejsce natychmiast zostały skierowane policyjne patrole i służby ratunkowe. W trakcie dojazdu na miejsce policjanci natrafili na kolejne, jak się później okazało, dużo poważniejsze w skutkach, zdarzenie.

-Według wstępnych ustaleń kierujący samochodem ciężarowym marki Volvo z naczepą zwolnił, z uwagi na występujące spowolnienie ruchu spowodowane wcześniejszym zdarzeniem drogowym. Jadący za nim kierowca dostawczego Iveco wjechał w tył ciężarówki. 57-letni kierowca Iveco zginął na miejscu -informuje mł. asp. **Małgorzata Pychner**, asystent ds. prasowo-informacyjnych komendanta powiatowego policji w Garwolinie.

fot. KPP

57-letni kierowca dostawczego auta był mieszkańcem powiatu ryckiego

WYPADEK PRZYCZYNĄ ŚMIERTELNEGO WYPADKU

Ruch w kierunku Lublina został całkowicie zablokowany. Szybko zorganizowano objazd przez Mierżączkę.

-Trwają niezbędne czynności procesowe w postaci m.in. oględzin pojazdów oraz samego miejsca zdarzenia, przesłuchania świadków oraz wykonania zdjęć i szkiców, aby jak najdokładniej ustalić przebieg tego wypadku. Policjanci wyznaczyli objazdy -potwierdzała nam na bieżąco rzeczniczka garwolińskiej policji.

Policjanci pracujący na miejscu wypadków ustalili chronologię wydarzeń. Okazało się, że kierująca osobowym fiatem obywatelka Ukrainy, zjeżdżając z trasy w kierunku Górzna, uderzyła w barierki ochronne. Jadący za nią samochód ciężarowy dodatkowo uderzył w tył jej pojazdu a także w osobowego VW. W wyniku tego zdarzenia dwie osoby z fiata trafiły do szpitala. To 47-letnia kierująca i jej 14-letnia pasażerka.

Ten wypadek przyczynił się bezpośrednio do kolejnego, gdzie dostawcze Iveco uderzyło w tył naczepy ciężarówki, hamującej przed rozbitymi pojazdami na pasie w kierunku Lublina.

ur

Ruch w kierunku Lublina został całkowicie zablokowany. Szybko zorganizowano objazd przez Mierżączkę

NOWE ŻYCIE SZKOŁY W GODZISZU

Mieszkańcy Godzisza i władze gminy Sobolew najszybciej zareagowali w sprawie schronienia dla uchodźców. Budynek szkoły został przystosowany do przyjęcia w dobrych warunkach pięćdziesięciu osób. Obecnie przebywa ich tam około trzydziestu

Obecnie w ośrodku przebywa około 30 osób. Dzieci chodzą już do szkoły i oddziału przedszkolnego w Kaleniu

Rosja zaatakowała Ukrainę 24 lutego. Niemal od razu po rozpoczęciu inwazji druhowie z OSP Godzisz-Kobusy, panie z Godzisza oraz władze gminy zaczęły przygotowania do ewentualnego przyjęcia uchodźców w budynku po byłej szkole.

-Jako kobiety wiedziałyśmy, że coś się będzie działo. W weekend zaczęłyśmy się organizować -mówią zgodnie panie, które stanowią trzon grupy wolontariackiej w Godziszu.

Wójt już w sobotę, 26 lutego, deklarował, że w razie potrzeby udostępni budynek po byłej szkole. Kilka dni później placówka została zgłoszona do Wojewódzkiego Centrum Zarządzania Kryzysowego. Spotkanie sztabu kryzysowego i mieszkańców Godzisza na temat przygotowania szkoły wójt zwołał na poniedziałek, 28 lutego. Ustalono, że w południe rozpocznie się sprzątanie budynku. Stawiło się ponad 20 mieszkanek Godzisza. Panie wzięły się ostro do pracy -a było jej sporo. Obiekt nie należy do najmniejszych.

PIERWSI W POWIECIE

Następnego dnia przywieziono łóżka. Udostępniła je Publiczna Szkoła Podstawowa w Sobolewie, a przetransportowali druhowie z Godzisza i innych straży z gminy. Mieszkańcy nie czekali, aż przyjdzie ewentualna decyzja od wojewody. Na bieżąco przystosowywano budynek. Kuchnia i ubikacje już były, ale wykonano prysznice. Sponsor ufundował dwie pralki.

Druhowie, którzy swoją siedzibę mają w części szkoły, przekazali wszystkie zajmowane pomieszczenia (z wyjątkiem garażu, w którym stoi samochód) na rzecz pomocy uchodźcom.

Rozpoczęła się zbiórka potrzebnych rzeczy. Zbierano żywność z długim terminem ważności, kołdry, poduszki, podstawowe leki, środki czystości itp. Lawina ruszyła. Pomoc zaczęła spływać z różnych stron.

Gmina jako pierwsza w powiecie była przygotowana na przyjęcie większej grupy uchodźców. Gdy inne samorządy po apelu wojewody o przygotowanie miejsc musiały organizować się na szybko, w Godziszu spokojnie czekano na pierwszych przybyszów.

-Byłyśmy przygotowane. Nie bałyśmy się, że czegoś nam zabraknie -podkreślają panie-wolontariuszki.

Na piętrze znajduje się część sypialna z łóżkami, łazienki z prysznicami, a nawet salon z telewizorem. Na dole jest stołówka z kącikiem zabaw dla dzieci, kuchnia i łazienki. Również na parterze znajduje się dobrze zaopatrzony magazyn, którym zarządzają panie razem z druhami z OSP.

„MAMY TU WSZYSTKO, CZEGO POTRZEBUJEMY"

Pierwsi uchodźcy -około 80 osób -przyjechali w piątek, późnym wieczorem. Do Godzisza dotarli z Siedlec dwoma autobusami. Na miejscu czekały na nich, druhowie z OSP, panie -wolontariuszki oraz wójt, a także tłumacze. Część z nich spędziła tam całą noc, a nawet kolejny dzień.

Część z uchodźców potraktowała Godzisz jako krótki przystanek -wyjechała następnego dnia. Kolejni w poniedziałek. Wybrali Europę Zachodnią, USA lub inne miasta w Polsce. Dojechali kolejni. Obecnie przebywa w Godziszu około 30 osób.

-Pierwotnie zgłosiliśmy 90 miejsc, ale po przyjeździe pierwszej grupy osób stwierdziliśmy wspólnie, że sanitariaty (WC, łazienki i kuchnia) nie są na tyle osób przystosowane. Zmniejszyliśmy więc możliwość placówki do 50 osób -informuje wójt **Maciej Błachnio**.

Ci, co zostali, powoli się zadomowili. Pan Petro, starszy mężczyzna, od razu zajął się budynkiem, sprawdził piec. Pilnuje otoczenia, porządkuje teren na zewnątrz. Panie z Ukrainy same gotują, piorą, sprzątają. Gdy czegoś potrzebują przychodzą do pań-wolontariuszek.

Panie-wolontariuszki starają się być codziennie rano (9:00-12:00) i wieczorem (od 17:00). Przyjmują dary od mieszkańców (nawet gdy rozmawiamy, przerywają rozmowę i przyjmują przywiezione warzywa). Wydają potrzebne rzeczy nowym lokatorom, reagują na różne potrzeby.

Przyznają, że choć wcześniej niekoniecznie się blisko znały, to w ostatnich tygodniach narodziła się między nimi prawdziwa przyjaźń.

-To co we cztery tu przeżyłyśmy, wzmocniło nasze relacje -nie ukrywają.

-Wolontariat się sprawdza -zauważają. Dodają, że planują go rozwijać i myślą o kolejnych formach wsparcia oraz integracji uchodźców i mieszkańców.

Druhowie zajmują się sprawami technicznymi, organizacyjnymi i fizycznymi. Regularnie pojawiają się w szkole i służą pomocą. Nieoceniony wkład wnosi pan Zdzisław zwany powszechnie „wujkiem."

Władze gminy pomagają w czym mogą. Panie przyznają, że wszystko odbywa się na zasadzie współpracy i wzajemnego zaufania. Dziękują druhom i wójtowi za wspólne działania.

Wójt Błachnio zauważa, że warunki nie są może idealne, ale na pewno bardzo dobre.

-Bardzo dziękuję wszystkim mieszkańcom Godzisza, członkom OSP Godzisz-Kobusy oraz pozostałym wolontariuszom, którzy codziennie dbają o tę placówkę i angażują się w pomoc. Cieszy również fakt, że nowi mieszkańcy sami gotują, sprzątają, a nawet dokładają do pieca (korzystamy zarówno z ogrzewania gazowego jak i węglowego) -wyraża wdzięczność.

Najważniejsze, że mają tu spokój.

-Dzieciaki poszły do szkoły, a mamy, po otrzymaniu numeru PESEL, zaczynają szukać pracy -kwituje włodarz.

Jarosław Staszczuk

Panie, które stanowią trzon wolontariatu w Godziszu

REKLAMA
DREWNO KOMINKOWE I OPAŁOWE
Sosna ◦ Brzoza ◦ Dąb ◦ Grab ◦ Buk
+48 690 615 095

ŚWIĘTOWAŁY KOBIETY Z PODŁĘŻA

Tradycją w Podłężu jest obchodzenie Dnia Kobiet. Po raz kolejny sołtys wsi Adam Gliwka zorganizował słodki poczęstunek dla swoich mieszkanek

KGW Podłężanki

Każda z Pań na Dzień Kobiet otrzymała tulipana, był tort i pamiątkowe zdjęcia

Niedziela 13 marca była dniem pełnym uśmiechu, radości i wzruszeń. Spotkanie z okazji Dnia Kobiet rozpoczęło się od minuty ciszy, czcząc w ten sposób pamięć ofiar na Ukrainie i zarazem jednocząc się z wszystkimi Ukrainkami, które zdecydowały pozostać w swoim kraju. Sołtys **Adam Gliwka** powitał serdecznie Ludmiłę i jej córeczkę, które znalazły schronienie i opiekę u jednej z rodzin w Podłężu. Wszystkim zebranym kobietom zostały złożone piękne życzenia, po czym sołtys z pomocą **Andrzeja Kurzepy** wręczył każdej z pań tulipana, w myśl powiedzenia, że *„Każdej kobiecie potrzebne jest kwiecie”*. Kolejną atrakcją jaką gospodarz wsi przygotował dla swoich mieszkanek był tort, wyświetlony fragment kabaretu i wspólne pamiątkowe zdjęcie. Wszyscy zebrani mieli tego dnia uśmiech na twarzach. Była to swego rodzaju odskocznia od codzienności i chwila zapomnienia o tym, czym żyje od niemal miesiąca cały świat.

WYRÓŻNIONY STATUETKĄ

Członkinie Koła Gospodyń Wiejskich Podłężanki pamiętały też o tym, że 11 marca był Dniem Sołtysa. Niespodzianka jaką przygotowały poruszyła nie tylko sołtysa Adama Gliwkę, ale też wszystkich zebranych tego dnia w świetlicy. Do życzeń dołączyły statuetkę „NAJLEPSZY SOŁTYS”, kwiaty i szampana.

Jednak największą niespodzianką okazał się filmik nagrany specjalnie dla niego. Film w formie prezentacji pokazał w skrócie życie sołtysa od najmłodszych lat do dnia dzisiejszego. Przedstawił jak sumiennie podszedł on do swojej roli, jakim jest wrażliwym i uczuciowym człowiekiem i jak dzielnie zabiega o to, by w Podłężu żyło się lepiej. Panie z KGW przekazały też najlepsze życzenia w swoim imieniu i w imieniu wszystkich mieszkanek.

KGW Podłężanki

Panie z KGW złożyły sołtysowi Adamowi Gliwce życzenia z okazji Dnia Sołtysa i wręczyły mu statuetkę "Najlepszy Sołtys"

KGW Podłężanki

Spotkania z okazji Dnia Kobiet to już tradycja

Powiększyli księgozbiór

Przedszkole „Leśne Skrzaty” w Michałówce

MICHAŁÓWKA Przedszkolny księgozbiór "Leśnych Skrzatów" i kąciki czytelnicze wzbogaciły się o nowe, wartościowe, mądre i dostosowane do potrzeb dzieci w wieku przedszkolnym książki. Księgozbiór powiększył się o takie pozycje literackie jak: „Proszę mnie przytulić”, „Wilk, który się zgubił”, „Wojtek – żołnierz bez munduru”, "Jesteś ważny Pinku”, „Co robią uczucia?”. Pojawiły się także nowe szafki biblioteczne, a wszystko w ramach wsparcia finansowego z Narodowego Programu Rozwoju Czytelnictwa. Czytanie książek w przedszkolu w Michałówce jest stałym punktem dnia przedszkolnego. Codziennie dzieci słuchają bajek i opowiadań czytanych przez nauczyciela.

Nowa oczyszczalnia ruszy niebawem

Urząd Gminy w Maciejowicach/Facebook

MACIEJOWICE Kolejny etap odbioru na budowie nowej oczyszczalni ścieków za nami. W poniedziałek odebrane zostały roboty budowlane o wartości ponad 500 tys. zł. Wśród nich są urządzenia technologiczne oczyszczalni ścieków oraz nowe ogrodzenie frontowe terenu. Pozostały jeszcze drobne prace instalacyjne oraz dostawa urządzeń sterowania elektronicznego. Wartość inwestycji to nieco ponad 6,7 mln zł, z czego 5 mln zł to dofinansowanie ze środków zewnętrznych. W związku ze zbliżającym się terminem oddania do użytkowania nowego obiektu, w piątek 18 marca otworzony został przetarg na wykonanie pompowni ścieków w ul. Niwa w Maciejowicach i kanalizacji. Zadanie zrealizowane zostanie jeszcze w tym roku. Zakończone zostały również prace projektowe dotyczące budowy sieci kanalizacji sanitarnej w Kochowie i Oblinie. Przetarg na budowę kanalizacji w Kochowie ogłoszony zostanie jeszcze w tym roku, a realizacja planowana jest na przyszły rok.

eprasa.pl 79a8fedd1f

ROLNIKU! ZŁÓŻ WNIOSEK O MODERNIZACJĘ GOSPODARSTWA

Od 29 marca będzie się można ubiegać o wsparcie finansowe na „Modernizację gospodarstw rolnych" w dwóch obszarach: rozwój produkcji prosiąt oraz nawadnianie w gospodarstwie

Wnioski będą przyjmowane przez ARiMR do 27 maja. O dofinansowanie inwestycji w produkcję prosiąt (obszar A) mogą się ubiegać rolnicy m.in. posiadający gospodarstwo rolne o powierzchni od 1 ha do 300 ha, którego wielkość ekonomiczna wynosi od 13 tys. euro do 250 tys. euro lub prowadzący dział specjalny produkcji rolnej. Wyjątek stanowią gospodarstwa osób wspólnie składających wniosek. Rolnik musi udokumentować osiągnięcie przychodu z działalności rolniczej w wysokości co najmniej 5 tys. zł. Warunek ten nie dotyczy prowadzących działalność rolniczą przez okres krótszy niż 12 miesięcy, które poprzedzają miesiąc złożenia wniosku o przyznanie pomocy.

PRZYZNANIE POMOCY NIE JEST UZALEŻNIONE OD WYKAZANIA WZROSTU GVA

Refundacji w ramach inwestycji w obszarze rozwoju produkcji prosiąt podlegają m.in. koszty budowy, przebudowy, remontu połączonego z modernizacją budynków lub budowli wykorzystywanych do produkcji rolnej; koszty zakupu lub leasingu, zakończonego przeniesieniem prawa własności, nowych maszyn, urządzeń, wyposażenia do produkcji rolnej, w tym przygotowania do sprzedaży produktów rolnych wytwarzanych w gospodarstwie, do wartości rynkowej majątku; koszty budowy albo zakupu elementów infrastruktury technicznej wpływających bezpośrednio na warunki prowadzenia działalności rolniczej. Oprócz tego refundacją są objęte tzw. koszty ogólne, czyli te związane z przygotowaniem i realizacją inwestycji.

Z kolei wsparcie inwestycji w nawadnianie skierowane jest do rolników, którzy posiadają gospodarstwo rolne o powierzchni od 1 ha do 300 ha lub prowadzą produkcję w zakresie działów specjalnych produkcji rolnej. Przyznanie pomocy nie jest natomiast uzależnione od wielkości ekonomicznej gospodarstwa oraz wykazania wzrostu GVA. Starający się o to wsparcie musi udokumentować osiągnięcie przychodu z działalności rolniczej w wysokości co najmniej 5 tys. zł. Podobnie jak miało to miejsce w przypadku obszaru A, wymóg ten dotyczy prowadzących działalność rolniczą przez okres krótszy niż 12 miesięcy, które poprzedzają miesiąc złożenia wniosku o przyznanie pomocy.

Wsparcie można otrzymać na wykonanie nowego nawodnienia, ulepszenie istniejącej instalacji nawadniającej oraz ulepszenie instalacji nawadniającej wraz z powiększeniem nawadnianego obszaru. Poza tym dofinansowanie obejmuje koszty wykonania ujęć wody, zakup nowych maszyn i urządzeń wykorzystywanych do nawadniania w gospodarstwie, budowy albo zakupu elementów infrastruktury technicznej niezbędnych do nawadniania.

Zainteresowani pomocą będą mogli składać wnioski jednocześnie w obu obszarach.

W przyszłym roku bez funduszu

GM.GARWOLIN Rada gminy zdecydowała, że również w przyszłym roku nie wyodrębni w swoim budżecie funduszu sołeckiego. Decyzję podjęła na sesji 10 marca.

-Sytuacja, głównie finansowa na rynku, zobowiązuje nas do tego, żeby każdy grosz dobrze rozlokować -zauważył wójt **Marcin Kołodziejczyk**.

Dlatego zaproponował, aby pozostać przy braku funduszu sołeckiego w przyszłym roku. Przystała na to rada i jednogłośnie podjęła uchwałę o nie wyrażeniu zgody na wyodrębnienie funduszu sołeckiego w 2023 roku.

Pięć wniosków

GM. SOBOLEW Gmina złożyła pięć wniosków o dofinansowanie w ramach kolejnych dwóch edycji Rządowego Funduszu Polski Ład.

Priorytetowy wniosek obejmuje modernizację dróg gminnych (1,5 mln zł). Gmina stara się także o środki na budowę oczyszczalni ścieków w Gończycach (2,6 mln zł) oraz budowę kanalizacji w Sokole (3,5 mln zł).

W ramach trzeciego, równoległego z drugim, naboru z Polskiego Ładu dla gmin w których zlokalizowane były PGR-y, gmina złożyła dwa wnioski dotyczące Godzisza: na budowę świetlicy wiejskiej oraz remont dróg. Każdy z nich opiewa na 2 mln zł.

JS

10.000 zł dla powiatu

GM. WILGA Gmina udzieliła dotacji celowej dla powiatu garwolińskiego w wysokości 10 tys. zł na realizację Systemu Monitoringu Położniczego. Jest to system skierowany dla kobiet po 30 tygodniu ciąży, które zadeklarują chęć porodu w szpitalu w Garwolinie. Umożliwia on monitorowanie dobrostanu ciąży w domowym zaciszu za pomocą technologii telemedycznych i sprzętu KTG.

REKLAMA

KRĘCĄ CIĘ DUŻE AUTA?

ZOSTAŃ KIEROWCZYNIĄ

mza

Dołącz do **Miejskich Zakładów Autobusowych** w Warszawie.
Średnie wynagrodzenie brutto to **6 300** zł.
Sfinansujemy Twój kurs!

Szczegóły na praca.mza.waw.pl

eprasa.pl 79a8fedd1f

NASZ „WULKAN ENERGII” NA SCENIE PROGRAMU TVP 2

Choć wydawało się to nierealne, Emilii Głodek udało się coś, o czym marzą wszystkie śpiewające dzieci. Uczennica Szkoły Podstawowej w Trojanowie wystąpiła na scenie piątej edycji programu The Voice Kids

Swoim występem Emilka zachwyciła Cleo. Teraz będzie ćwiczyć śpiew w jej drużynie. Niebawem uczennicę z Trojanowa ujrzymy w bitwie na głosy

Emilia ma 12 lat, jednak posiada głos, który do głębi porusza serca słuchaczy. Taki też efekt wywołała w telewizyjnej „dwójce”, gdzie widzowie mogli obejrzeć jej sceniczny występ. Uczennica Szkoły Podstawowej w Trojanowie, na co dzień mieszkanka Kątów (gm. Kłoczew) znalazła się w gronie 54 dzieci, które miały możliwość zaśpiewania na wizji.

-Wydawało się to nierealne, ale ku naszej radości i ogromnemu zdziwieniu, okazało się, że na naszą córkę zwrócono uwagę. A to nie było łatwe zadanie, bo z roku na rok do programu zgłasza się coraz więcej dzieci -mówi mama dziewczynki, **Magdalena Głodek**.

NAJPIERW OSTRA SELEKCJA

Dla Emilki był to kolejny start w „The Voice Kids”. Pierwszy raz próbowała w nim swoich sił jako 9-latka, ale nie udało jej się wtedy trafić przed kamery. Odpadła w ostatnim etapie castingu. Tym razem było inaczej.

-Pierwsze przesłuchania miały charakter online. Polegały na wysłaniu nagrania video z dwoma piosenkami: polską i angielską. Emilka wybrała „Cicho” Ewy Farny i „Arcade” Duncana Laurence'a. Za te piosenki już nie raz zdobywała nagrody -przyznaje mama.

Kolejnym krokiem do występu na wizji, był casting i warsztaty przed profesjonalnymi trenerami wokalnymi.

-Zaproszono około 100 osób, a trenerzy dokonywali doboru tonacji piosenek, które dzieci miały zaśpiewać. Emilka dostała piosenkę „I knew you were trouble” Taylora Swifta i miała za zadanie sobie z nią poradzić -oznajmia pani Magdalena.

Jak się okazało, poradziła sobie bardzo dobrze. Po ostrej selekcji, weszła bowiem do grona 54 szczęśliwców, którzy mogli wziąć udział w emitowanych odcinkach przesłuchań w ciemno.

CUDOWNA SCENA I KLIMAT

Nagranie programu z udziałem mieszkanki gminy Kłoczew odbyło się pod koniec sierpnia. Co ciekawe, wcale nie koncentrowało się ono na samym występie. Emilia wzięła udział w całym cyklu prób muzycznych z trenerami wokalnymi oraz orkiestrą. Przeszła też nagrania wywiadów z prowadzącymi: **Idą Nowakowską** i **Tomaszem Kammelem**. W rozmowach uczestniczyli też rodzice oraz bracia dziewczynki: **Mikołaj** i **Kuba**, którzy nie kryli dumy ze swej siostry.

Dwunastolatka długo czekała na występ przed jurorami. Przyjechała do studia o godzinie 8:00 rano, a na scenę wkroczyła jako przedostatnia - dopiero o godzinie 21:30. Zmęczenie sięgało zenitu, ale jak sama uczestniczka przyznaje, wysiłek się opłacał. Emilię najbardziej zachwyciła scena.

-Scena wyglądała dokładnie tak, jak ją sobie wyobrażałam. Była cudownie oświetlona i panował nieziemski klimat. A publiczność dopingowała i dodawała mi otuchy -zauważa.

W samych superlatywach dziewczynka wypowiada się też o trenerach.

-Są przesympatyczni! Cleo, Dawid Kwiatkowski, Tomson i Baron byli wyluzowani i weseli! A gdy odwrócił się fotel Cleo, płakać mi się chciało ze szczęścia -dodaje Emilia.

Podczas występu telewizyjnego Emilia Głodek brawurowo wykonała utwór Taylora Swifta "I knew you were trouble"

NAJLEPSI TRENERZY I EKIPA

Za odwróconymi fotelami jurorów poszły też pozytywne oceny. Emilka skradła serce przede wszystkim Cleo, która odwróciła się jako pierwsza.

-Przyciągnęła mnie taką mocną, fajną, pozytywną energią. Nawet bym powiedziała, że trochę rockową. Cieszę się, że taki „wulkan energii” wylądował u mnie -powiedziała **Cleo**.

Zachwytu mieszkanką Kątów nie krył również duet złożony z Tomsona i Barona.

-Emilka! Ta scena przed chwilą zapłonęła! Finał tego utworu był naprawdę spektakularny! Cały czas byłaś w tonacji utworu. Dźwięk ci nie spadał i wiedziałaś, że „Show must go on!” -przyznał **Baron**.

-Masz tę moc! Siła rock and roll'a jest z Tobą! -dodał **Tomson**.

Onieśmielona spektakularnym sukcesem Emilia z trudem wierzyła, że to stało się faktem.

-Do programu nie poszłam, żeby wygrać. Chciałam zobaczyć, jak tam jest i wystąpić na scenie. Przy okazji poznałam wspaniałych ludzi, i to jest kolejny sukces. A trenerzy: Cleo, Thomson, Baron i Dawid są niesamowici, tak jak cała telewizyjna ekipa. Są the best! -podkreśla dziewczynka.

SZKOŁA TRZYMAŁA KCIUKI

Popisowy występ Emilii na scenie słuchało i oglądało znacznie więcej osób, wśród nich dobrzy znajomi dziewczynki. Odcinka „The Voice Kids” nie mogła przegapić wieloletnia instruktorka 13-latki, **Aurelia Luśnia-Stankiewicz** z „Best Vocal Studio” w Garwolinie.

-Uczę Emilkę od około czterech lat. Od początku, jak tylko do mnie przyszła, wiedziałam że ma talent. Oczywiście śledziłam jej występ. Zaprezentowała się bardzo ładnie. Nie odstępowała poziomem od innych dzieci. Wywołała pozytywne emocje i byłam pewna, że przejdzie do kolejnego etapu. Wręcz zdziwiłabym się, gdyby było inaczej -mówi nauczycielka dziewczynki.

Z talentu swojej uczennicy i podopiecznej dumny jest również dyrektor Szkoły Podstawowej w Trojanowie.

-Emilka ma najlepsze cechy, jakie dziecko w jej wieku może posiadać. Jest skromna, grzeczna i dobrze się uczy -zaznacza **Piotr Osmólski**.

Występ młodej artystki też nie umknął uwadze dyrektora.

-Akurat tego dnia odbywał się w naszej szkole bal karnawałowy, więc w tym momencie oglądaliśmy jej występ wszyscy. I cała szkoła trzymała za nią kciuki. Dziś jesteśmy z niej wszyscy bardzo dumni -podkreśla Osmólski.

CZAS NA WOKALNE BITWY

Teraz przed Emilią kolejne wokalne wyzwania. Czeka ją drugi etap programu, czyli bitwy.

-To już niedługo. Ale nie mogę zdradzić, z kim będę je prowadziła -mówi 12-latka.

O tym, czy sobie poradzi, przekonamy się wkrótce. Jedno jest pewne, talentu i doświadczenia jej nie brakuje. Emilia od 5 lat gra na pianinie, keyboardzie oraz ukulele. A na lekcje gry na tych instrumentach uczęszcza do **Bogdana Ochnika**, nauczyciela z Ogniska Muzycznego w Rykach.

Śpiewać zaczęła bardzo wcześnie, ale prawdziwą przygodę z tą artystyczną formą wyrazu rozpoczęła mając osiem lat.

-Wówczas rozpoczęła kształcenie wokalne pod okiem znakomitej pani Aurelii Luśni-Stankiewicz w Szkole Muzycznej „Best Vocal Studio” w Garwolinie. Na efekty nie trzeba było długo czekać. Emilka bowiem bardzo często wyśpiewuje podium na ogólnopolskich, a nawet międzynarodowych konkursach -zaznacza tato Emilii, **Jarosław Głodek**.

Tomasz Kępka

eprasa.pl 79[illegible]

O PUCHARY WALCZYŁO 200 ZAWODNIKÓW

Hala sportowa tętniła życiem nieprzerwanie przez kilka godzin, a odgłosy odbijanych piłek mieszały się z dopingiem kibiców. 13 marca w Żelechowie zostały rozegrane zawody tenisowe

fot. Urząd Miejski w Żelechowie

W każdej kategorii nagrody uzyskiwali uczestnicy z czterech pierwszych miejsc. Na zdjęciu dziewczęta, laureatki z klas V-VI: Emilia Laskowska, Julia Gajek, Patrycja Gajek i Izabela Żak

XXV Jubileuszowy Otwarty Turniej Tenisa Stołowego jest najstarszym tego typu wydarzeniem w powiecie garwolińskim. Tradycyjnie patronat nad nim objął burmistrz Żelechowa. Podobnie jak w latach minionych, także i tym razem rozgrywki cieszyły się dużą popularnością.

W 13 KATEGORIACH WIEKOWYCH

W turnieju wzięło udział prawie 200 zawodników nie tylko z powiatu garwolińskiego. Przy stołach spotkali się tenisiści z Żelechowa, Piastowa, Starego Kębłowa i Starego Goniwilka oraz reprezentanci miejscowości: Łaskarzew, Gózd, Żabieniec, Huta Dąbrowa, Radoryż Smolany, Borowie, Ryki, Krzywda, Grabów Szlachecki, Gończyce, Sobolew, Wola Skromowska, Gaworowo, Sobienie Jeziory, Czerwin, Krzywda, Wyszków, Garwolin, Reducin, Wojcieszków, Leopoldów, Sokół, Aleksandrów, Wola Łaskarzewska, Pilczyn, Okrzeja, Miętne, Łuków.

Ze względu na dużą liczbą uczestników, zawody zostały rozegrane w 13 kategoriach wiekowych: począwszy od szkół podstawowych, przez szkoły ponadgimnazjalne, po kategorie open i VIP.

Po siedmiu godzinach rozgrywek, którym towarzyszyło wiele sportowych emocji, sędziowie wyłonili laureatów poszczególnych kategorii. Zwycięzcy otrzymali z rąk burmistrza Żelechowa **Łukasza Bogusza** i dyrektora **Krzysztofa Ośki** puchary oraz dyplomy. Z kolei zdobywcy 2 i 3 miejsca zostali udekorowani srebrnymi i brązowymi medalami oraz dyplomami. Natomiast do rąk uczestników zajmujących 4. pozycję powędrowały dyplomy. Ponadto wszyscy laureaci otrzymali pamiątkowe kubki. Podziękowania za wieloletnie zaangażowanie w organizację turnieju otrzymał sędzia główny zawodów **Tomasz Gugała**.

Tomasz Kępka

fot. Urząd Miejski w Żelechowie

Puchary, nagrody i dyplomy zwycięzcom wręczał patron honorowy Turnieju burmistrz Łukasz Bogusz. Towarzyszył mu dyrektor szkoły Krzysztof Ośka

Wyniki zawodów:

Dziewczęta kl. I-II: 1. Malwina Kiersnowska – Łaskarzew, 2. Patrycja Głasek – Pilczyn, 3. Marcelina Kiersnowska – Łaskarzew, 4. Hanna Kulczyniec – Huta Dąbrowa

Chłopcy kl. I-II: 1. Wojciech Pieńkosz – Gózd, 2. Filip Gontarz – Żabieniec, 3. Aleksander Mroczek – Huta Dąbrowa, 4. Mateusz Wójcik – Żelechów

Dziewczęta kl. III-IV: 1. Angelika Czajka – Wola Skromowska, 2. Lena Włodarczyk – Huta Dąbrowa, 3. Barbara Cieślak – Huta Dąbrowa, 4. Dominika Krzywda – Sobienie Jeziory

Chłopcy kl. III-IV: 1. Filip Stępnicki – Gózd, 2. Igor Parol – Żabieniec, 3. Dominik Kowalski – Żabieniec, 4. Kuba Kryczka – Gózd

Dziewczęta kl. V-VI: 1. Emilia Laskowska – Łaskarzew, 2. Julia Gajek – Gózd, 3. Patrycja Gajek – Gózd, 4. Izabela Żak – Łaskarzew

Chłopcy kl. V-VI: 1. Miłosz Zadrożny – Łaskarzew, 2. Kacper Gontarz – Żabieniec, 3. Kacper Kiljański – Gózd, 4. Szymon Głaszczka – Żabieniec

Dziewczęta kl. VII – VIII: 1. Weronika Pudlak – Wola Skromowska, 2. Ewa Lis – Stary Goniwilk, 3. Oliwia Zadrożna – Łaskarzew, 4. Paulina Babik – Kębłów

Chłopcy kl. VII – VIII: 1. Filip Czerniec – Krzywda, 2. Dawid Czajka – Wola Skromowska, 3. Bartosz Wojtaś – Radoryż Smolany, 4. Oskar Bogusz – Huta Dąbrowa

Dziewczęta szkoły ponadgimnazjalne: 1. Małgorzata Laskowska – Łaskarzew, 2. Zofia Włodarczyk – Sobolew, 3. Angelika Sidor – Żelechów

Chłopcy szkoły ponadgimnazjalne: 1. Mikołaj Czerniec – Krzywda, 2. Daniel Mroczek – Ryki, 3. Konrad Iłowski – Borowie, 4. Mateusz Kołaczek – Sobolew

Open kobiety: 1. Milena Rdzanek – Żelechów, 2. Izabela Sawczuk – Żelechów

Open mężczyźni: 1. Andrzej Król – Żelechów, 2. Marcin Dudziec – Gaworowo, 3. Kamil Iwoński – Wyszków, 4. Grzegorz Czerniec – Krzywda

VIP: 1. Artur Piersa – Czerwin, 2. Krzysztof Ośka – Żelechów, 3. Piotr Szewczyk – Gończyce, 4. Andrzej Wójcik – Żelechów

W taką pogodę wstyd siedzieć w domu

GM. TROJANÓW Po długich miesiącach izolacji wywołanej pandemią, mieszkańcy gminy Trojanów postanowili udać się w pierwszą w tym roku wspólną wyprawę. 19 marca za sprawą Koła Gospodyń Wiejskich postanowili odwiedzić teatr w Radomiu. - Niedawno był Dzień Kobiet, a nie udało nam się z powodu obostrzeń i ryzyka zarażenia, spotkać w remizie. Mieliśmy też ostatnio sporo pracy ze zbiórką produktów na rzecz Ukrainy. Dlatego postanowiliśmy, że wszystkim nam przyda się odrobina rozrywki w dobrym stylu. Wybraliśmy się na spektakl „Wstyd" – tłumaczy organizatorka wyjazdu przewodnicząca KGW Anna Mądra. Jak przyznają uczestnicy, sztuka była znakomita. Nie tylko ubawiła, ale i zmusiła do zadumy i refleksji. - Miała swoje przesłanie – uważa Mądra. Dobra pogoda i wrażenia z teatru wprawiły wycieczkowiczów w dobry humor i rozpaliły nadzieję na kolejny, podobny wyjazd. Czy on nastąpi? Prezes KGW tego nie wyklucza, ale przestrzega, że o wszystkim zdecyduje przyszłość.

eprasa.pl 79a8fedd1f

Świąteczne inspiracje

GM. ŻELECHÓW Wielkanoc coraz bliżej. Z tej okazji Miejsko-Gminny Ośrodek Kultury i Miejsko-Gminna Biblioteka Publiczna w Żelechowie postanowili przygotować mieszkańców na świąteczne dni. Z inicjatywy obu placówek został ogłoszony konkurs „Wielkanocne inspiracje".

Mogą wziąć w nim udział dzieci i młodzież uczęszczające do placówek oświatowych działających na terenie gminy Żelechów oraz mieszkańcy gminy. Z racji na szeroki krąg adresatów i form zabawy, rywalizacja będzie podzielona na kategorie. Przedszkolaki i zerówki oraz uczniowie klas I-III będą tworzyć kartki świąteczne. Uczniowie klas IV-VI i VII-VIII zmierzą się z tworzeniem pisanek. Zaś młodzież starsza, ze szkół ponadpodstawowych oraz osoby dorosłe będą rywalizować w kategorii stroik świąteczny. Prace konkursowe wraz z kartą zgłoszenia należy składać w siedzibie MGOK lub w bibliotece do 8 kwietnia.

TK.

POSTAĆ GENERAŁA NIE MA JUŻ PRZED NIMI TAJEMNIC

Odwiedzając miejsca pamięci poznali historię narodowego bohatera. Przez udział w konkursach oddali mu cześć. Uczniowie Szkoły Podstawowej w Woli Żelechowskiej przygotowują się do nadania placówce imienia gen. Franciszka Kleeberga

fot. Szkoła Podstawowa w Woli Żelechowskiej

Przygotowując się do uroczystości nadania szkole imienia gen. Franciszka Kleeberga, uczniowie z Woli Żelechowskiej zwiedzili w ostatnich miesiącach miejsca pamięci związane z wojennym, polskim bohaterem i jego żołnierzami

Podniosła uroczystość ma nastąpić 5 kwietnia. Szczegóły w tej sprawie są już dopinane na tzw. „ostatni guzik”.

Cała społeczność szkolna, w tym także rodzice, wybrali na patrona szkoły gen. Franciszka Kleeberga. Legendarny dowódca Samodzielnej Grupy Operacyjnej „Polesie” i bohater bitwy pod Kockiem, będzie wzorem patriotyzmu dla młodych pokoleń.

POZNALI LOSY KLEEBERCZYKÓW

Zanim jednak dzieci i młodzież złożą przyrzeczenie przed nowym sztandarem, szkoła postanowiła bliżej ich poznać z generałem. Przede wszystkim wiele informacji o nim dowiedzieli się na lekcji historii. Nauczycielka, a za razem koordynatorka przygotowań do uroczystości **Hanna Rusak** przybliżyła rolę gen. Kleeberga w Wojnie Obronnej 1939 r. Przypomniała, że jego oddziały stawiły zacięty opór przeważającym dywizjom niemieckim. I że tylko z powodu braku amunicji i żywności dowódca podjął decyzję o zaprzestaniu walki i podpisaniu kapitulacji.

Więcej wiadomości młodzież poznała w terenie.

-26 listopada ruszyliśmy na wycieczkę śladami ostatniej bitwy SGO „Polesie” dowodzonej przez gen. Kleeberga. Zwiedziliśmy Muzeum Czynu Bojowego Kleeberczyków w Woli Gułowskiej, udaliśmy się do Kocka, by zobaczyć Muzeum Kocka, z izbą pamięci poświęconą walkom oddziałów gen. Kleeberga z Niemcami. Przy okazji wstąpiliśmy do pałacu hrabiny Jabłonowskiej, w którym gen. F. Kleeberg podpisał akt kapitulacji. A na zakończenie był zwiedzany cmentarz wojskowy, na którym pochowani są Kleeberczycy i sam generał -wyjaśnia nauczycielka historii.

MALOWALI FARBAMI I PIÓREM

Wzbogaceni o pozyskane wiadomości, uczniowie Szkoły Podstawowej w Woli Żelechowskiej licznie przystąpili do konkursów związanych z patronem. Przedstawiciele wszystkich klas włączyli się w malowanie lub rysowanie portretu generała. Tak samo szeroki zakres miał konkurs recytatorski. Dzieci i młodzież deklamowali poezję patriotyczną nawiązującą do okresu walk kampanii wrześniowej. Najstarsze roczniki (klasy IV-VIII) pisały test wiedzy o życiu i karierze wojskowej gen. Franciszka Kleeberga. Zaś najciekawiej, zdaniem nauczycieli wyglądała rywalizacja w kategorii typowo technicznej. Młodzież miała za zadanie napisać ostatni rozkaz gen. Kleeberga z wykorzystaniem technik kaligraficznych.

-Była to pewna nowość. Prace wykonane farbami akrylowymi i piórkami z tuszem wyglądały ciekawie -przyznaje Rusak.

-Ale pozostałe też robiły wrażenie. Prac było dużo, a ich poziom był wysoki -dodaje nauczycielka.

Wszystkie konkursowe kategorie podlegały ocenie przez komisję złożoną z nauczycieli, a w niektórych przypadkach i z rodziców. Efektem obrad były przyznane miejsca w podziale na wiek i rodzaj konkursu. Przyznano również wyróżnienia.

Tomasz Kępka

WYNIKI KONKURSÓW:

Konkurs wiedzy:
I - Weronika Dziubak i Krystian Miszkurka,
II - Karolina Sągol i Wiktoria Dziubak

Konkurs plastyczny:
Klasy I-III: I – Lena Mroczek, II – Michał Boratyński, III – Kacper Boratyński i Wiktor Boratyński
Klasy IV-V: I – Karolina Dziubak, II – Weronika Celej i Weronika Dziubak, III – Wiktoria Ruśkowska i Maksymilian Ragus
Klasy VII-VIII: I – Michał Boryń, II – Wiktoria Dziubak, III – Zuzanna Dziubak

Konkurs recytatorski:
Klasy I-III: I – Lena Mroczek, II – Kacper Boratyński, III – Anna Płocka, wyróżnienie: Michał Kaczmarczyk, Gabriela Wydrzyńska i Emilia Zaczek
Klasy IV-V: I – Weronika Dziubak, II – Julia Zdunek, III – Karolina Dziubak, wyróżnienie – Weronika Celej, Paweł Król, Szymon Kosiński
Klasy VI-VIII: I – Wiktoria Ruśkowska, II – Marcelina Dziubak, III – Krystian Miszkurka

Konkurs kaligraficzny:
I - Weronika Dziubak,
II - Julia Zdunek,
III - Karolina Dziubak i Wiktoria Ruśkowska.

Pająki, kurki i mazurki na Wielkanoc

Centrum Sportu i Kultury organizuje Wielkanocny Konkurs Plastyczny skierowany do uczniów szkół podstawowych i ponadpodstawowych z powiatu garwolińskiego

Najmłodsi uczestnicy mają wykonać pisankę, kolejna kategoria wiekowa - wycinankę ludową, uczniowie kończący szkołę podstawową - pająka, a młodzież - mazurka wielkanocnego.

-Kontynuujemy tradycję. Powracamy do robienia ozdób, które z własnego dzieciństwa pamiętają jeszcze nasze babcie. Dawna sztuka wytwarzania świątecznych ozdób doskonale łączy się z aktualnymi trendami. Ludowe wytwory są w pełni ekologiczne, bazują na tym, co jest dostępne w sezonie, opierają się na precyzji wykonania i są wytworem ludzkich rąk a nie maszyn. W tym roku zaproponowaliśmy nową kategorię - uczniowie szkół ponadpodstawowych mają za zadanie upieczenie świątecznego mazurka -mówi **Luiza Kondej-Matusiak**, koordynatorka konkursu.

Prace można składać w sekretariacie CSiK do 8 kwietnia. Wyjątek stanowią prace uczniów ze szkół ponadpodstawowych. Mazurki ze względów oczywistych należy dostarczyć na dzień przed wernisażem, czyli 12 kwietnia. Uroczysty wernisaż pokonkursowej wystawy połączony z ogłoszeniem laureatów konkursu, rozdaniem nagród i dyplomów oraz degustacją mazurków odbędzie się w środę, 13 kwietnia o godzinie 12:00 w holu górnym CSiK . Prace będzie można oglądać do 24 kwietnia.

Wszelkich dodatkowych informacji udziela Luiza Kondej-Matusiak: lkondej@csik.garwolin.pl, tel. 25 682 20 51.

O bezpieczeństwie w ruchu drogowym

KPP w Garwolinie

MIĘTNE Komenda Powiatowa Policji w Garwolinie zorganizowała profilaktyczne wydarzenie, poświęcone bezpieczeństwu w ruchu drogowym. Aż 320 uczniów Zespołu Szkół im. S. Staszica w Miętnem wzięło udział w wykładach, ćwiczeniach i warsztatach. Po wysłuchaniu prelekcji policjantów uczniowie mogli przymierzyć alkogogle i pokonać w nich tor przeszkód. Policjanci przygotowali też tor rowerowy, pozwalający na doskonalenie techniki jazdy. Uczestnicy mieli możliwość usiąść w symulatorze zderzenia czołowego, a także wziąć udział w warsztatach, podczas których uczyli się, jak udzielać pierwszej pomocy. Funkcjonariusze zorganizowali test z pytaniami, w trakcie którego uczestnicy musieli się wykazać znajomością przepisów ruchu drogowego. Najlepsi uczniowie otrzymali nagrody w postaci zaproszeń do kina.

eprasa.pl 79a8c...

IMIENINY PATRONA SZKOŁY

Miasto Garwolin/Facebook

W przeddzień imienin patrona szkoły (18 marca) społeczność I Liceum Ogólnokształcącego im. Marszałka Józefa Piłsudskiego wspólnie przeżywała doroczne święto szkoły - Józefinki

Liceum na Długiej obchodziło imieniny patrona szkoły Józefa Piłsudskiego świętowane pod nazwą „Józefinki"

Program „Józefinek" rozpoczął się od poloneza w wykonaniu maturzystów. Kolejnym punktem uroczystości było złożenie kwiatów pod Pomnikiem Jubileuszowym i przy Kamieniu Marszałka Józefa Piłsudskiego znajdującego się na skwerze jego imienia. Pomnik, na pamiątkę obecności Marszałka w Garwolinie, został postawiony w tym miejscu w 1936 r., w pierwszą rocznicę śmierci Marszałka. Podczas wojny mieszkańcy Garwolina, z obawy przed dewastacją, ukryli go przed okupantem. Na swoje miejsce wrócił w 1981 roku.

Po złożeniu kwiatów odprawiona została msza w garwolińskiej kolegiacie, a dalsza część uroczystości odbyła się w szkole.

„To najważniejsze święto w naszym liceum. Czas, w którym uczniowie i nauczyciele jednoczą siły, by stworzyć część artystyczną, wystawy, pokazy, różnego rodzaju gry edukacyjne. Józefinkom towarzyszy refleksja historyczna i patriotyczna oraz atmosfera wspólnoty" -czytamy na stronie liceum.

Umowy już podpisane

GM. MACIEJOWICE W minioną środę (16 marca) w urzędzie gminy w Maciejowicach podpisane zostały umowy na 27 inwestycji drogowych.

Całkowita wartość zadania wynosi 14.095.422,69 zł. Inwestycje realizować będzie dwóch wykonawców: Przedsiębiorstwo Budowlane MELTOR Sp. z o.o. z Józefowa za kwotę 3.203.431,35 zł (ul. Browarna, Bankowa, 11 Listopada, Antoniaka, Leśna, Polna, Sportowa, Słoneczna) oraz Przedsiębiorstwo Robót Drogowych LUBARTÓW S.A. z Lubartowa za kwotę 10.891.991,34 zł (drogi gminne w miejscowościach Antoniówka Świerżowska, Podwierzbie, ul. Niecała, Oronne, Kobylnica, Kawęczyn, Ostrów, Domaszew, Oblin, Strych, Podzamcze, Podłęż, Wróble-Wargocin, Bączki, Antoniówka Wilczkowska, Kochów, Przewóz, Topolin).

Wszystkie zaplanowane inwestycje drogowe zostaną zrealizowane w okresie 16 miesięcy od dnia podpisania umowy, czyli do 16 lipca 2023 roku.

Masz Temat? Zadzwoń 500 413 026

Przedszkole „Plastuś" zwycięzcą konkursu

Publiczne przedszkole nr 8 „Plastuś" z Garwolina znalazło się w gronie zwycięzców konkursu programu „Rosnę z matematyką"

Miasto Garwolin

Program „Rosnę z matematyką" zorganizowany został przez Fundację mBanku we współpracy z Fundacją Dobra Sieć

Celem programu są zajęcia matematyczne dla przedszkolaków we wszystkich grupach wiekowych organizowanie na terenie przedszkola, zajęcia terenowe, organizacja zabaw matematycznych, a także zakup pomocy matematycznych dla dzieci.

W pilotażowej edycji programu, skierowanej do przedszkoli, szkół podstawowych z oddziałami przedszkolnymi, organizacji pozarządowych i grup nieformalnych z województw: łódzkiego i mazowieckiego, przyjęto 233 wnioski. Wśród 40 projektów, które otrzymały dofinansowanie znalazł się projekt autorstwa „Plastusia" pt. „Gry i zabawy w leniwej ósemce". Dofinansowanie o wartości 5.000 zł pozwoli na przeprowadzenie zajęć, które wzmocnią matematyczne kompetencje dzieci.

Przedszkole przystąpiło również do Ogólnopolskiego Projektu Edukacyjnego - Kampania społeczna - Nasza Epopeja Adam Mickiewicz "Pan Tadeusz" organizowanego przez Pracownię Pedagogiczną im. prof . Ryszarda Więckowskiego w Poznaniu. Istotą projektu jest praca z tekstem literackim, a konkretnie z fragmentami tekstu Pana Tadeusza.

-Do pracy z dziećmi wykorzystaliśmy metody i techniki systemu Edukacja przez Ruch, jako naszą wiodąca metodę pracy z dziećmi w naszym przedszkolu -informuje dyrektor przedszkola **Anna Lodowska**.

-W lutym i marcu 2022 grupa 6-latków „Plastelinki", w oparciu o fragment tekstu z Księgi I „Pana Tadeusza" wykonała szereg działań edukacyjnych, trwających parę dni. Efektem tych działań jest praca „Dwór-Soplicowo" -dodaje.

sprzedaj.pl 794 356 422

KRZYŻÓWKA z HASŁEM

Litery z pól ponumerowanych od 1 do 17 utworzą rozwiązanie niniejszej krzyżówki

Strona Rozrywkowa 11/2022

1	2	3	4	5	6	7	8	9	10	11	12	13	14	15	16	17

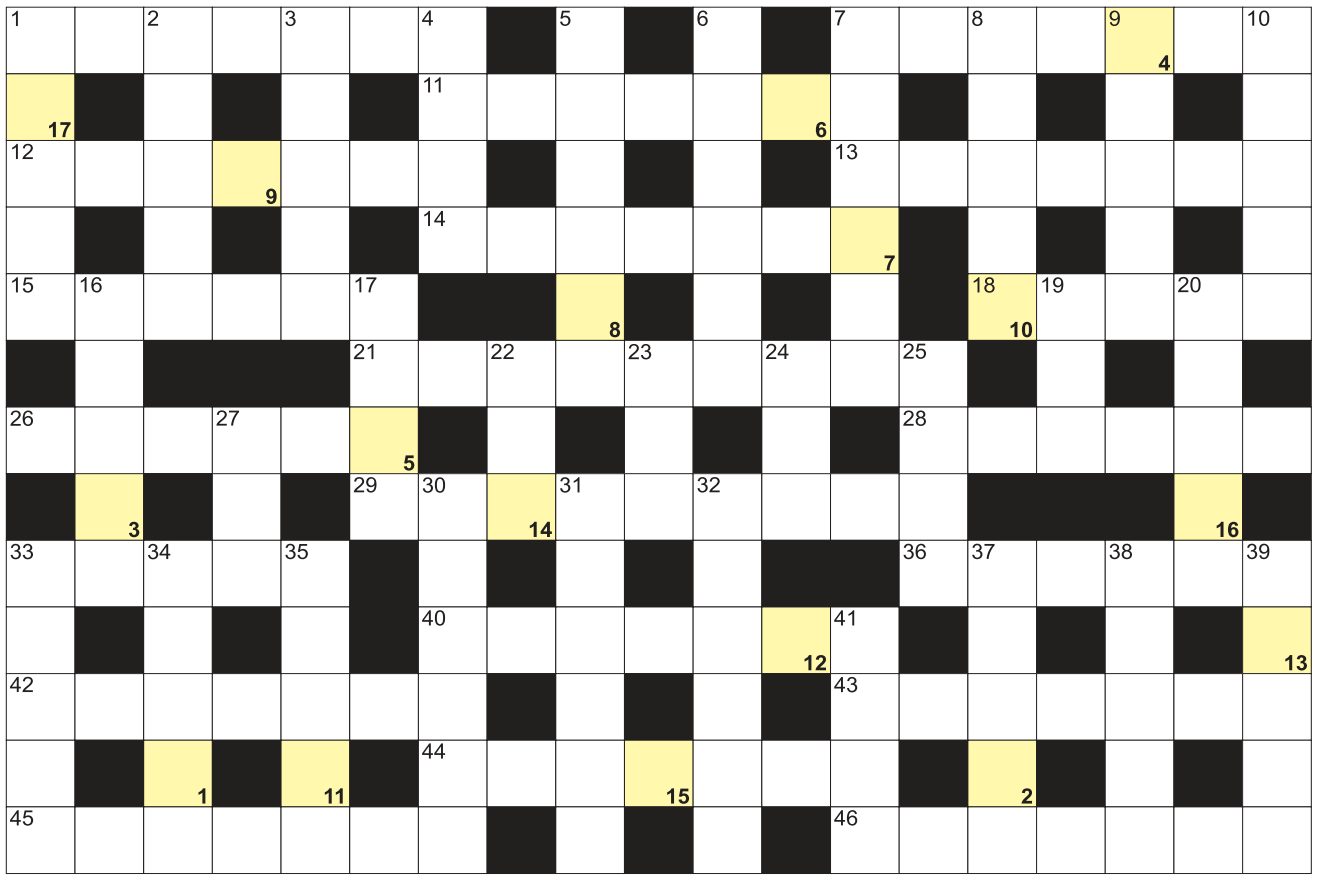

POZIOMO: 1) lekarska lub śledcza; 7) ekran komputera; 11) patronka górników; 12) sąsiedzi Szwedów; 13) kraj z Paramaribo; 14) roślina nazywana czyszczeczem; 15) zwierciadło; 18) napisał "Wojnę światów"; 21) w oponie; 26) zimą na głowie; 28) stolica prowincji Saskatchewan w Kanadzie; 29) noszone na szyjach; 33) poznaje tajniki zawodu; 36) bajkowy krasnoludek; 40) inaczej strzęśla; 42) największe jezioro Alaski; 43) muzułmański miesiąc postu; 44) skaleń barowy krócej; 45) przy butach jeźdźca; 46) ochroniarze prezydenta.

PIONOWO: 1) szklanica na piwo; 2) znak odejmowania; 3) mały park, zieleń miejska; 4) zabity przez biblijnego Kaina; 5) kuzyni i ciotki; 6) wielorazowy bilet; 7) wyrabia wędliny; 8) rzeka w Ostrołęce; 9) pod kanałem La Manche; 10) mecz bez zwycięzcy; 16) celny lub Stanu Cywilnego; 17) i drewno, i węgiel; 19) wykres pracy serca; 20) holownicza w samochodzie; 22) zapach, aromat; 23) europejska waluta przed euro; 24) pojedynczy cios; 25) grecka bogini niezgody i chaosu; 27) duchowny w cerkwi; 30) Chińczycy i Hindusi; 31) papierosy z wielbłądem; 32) stolica Macedonii Północnej; 33) zawiadomienie z poczty; 34) państwo z Kairem; 35) szybkość pracy; 37) producent przypraw; 38) drobna, ostra drzazga; 39) kraj ze stolicą w Nuku'alofa; 41) płynie przez Pizę.

Nagroda za poprawne rozwiązanie krzyżówki - zestaw kosmetyków firmy Avon o wartości 120 zł

Rozwiąż krzyżówkę i wygraj nagrodę

Nagrodą za przesłanie poprawnego rozwiązania krzyżówki do redakcji Twojego Głosu jest zestaw kosmetyków firmy Avon o wartości 120 zł.
Na rozwiązania czekamy do 11 kwietnia 2022 roku.
Adres redakcji znajdziecie w stopce na dole strony drugiej.

Sprawdź się w Naszym SUDOKU:

Wypełnij poniższe diagram 9×9 w taki sposób, aby w każdym wierszu, w każdej kolumnie oraz w każdym z dziewięciu pogrubionych kwadratów 3×3 znalazło się po jednej cyfrze od 1 do 9:

6				7	4			
	3		2	6	1	5		8
	1			3		7		
			4	5	2		8	3
3		2				9	1	
	6	8	3	1	9		2	
	2	6	5	4	3			1
	5		6	2		3	4	

			2			7		
	5			9	6	8	3	2
	8		7					6
4	1						7	8
	2			7	4	5		
7		3	1	8	5	4		
		2	5	3	1			4
	3	1	6	4			5	
		9				6	1	

BAŚKA z HASŁEM

Hasło z kolorowych pól z literami "T" oraz "G" utworzy rozwiązanie:

Strona Rozrywkowa 11/2022

Na diagramie poniżej ujawniliśmy wszystkie samogłoski "I". Miejsce wpisu haseł do odgadnięcia. Rozwiązaniem jest hasło z kolorowych pól z oznaczonymi już literami "T" i "G" - czytanych rzędami.

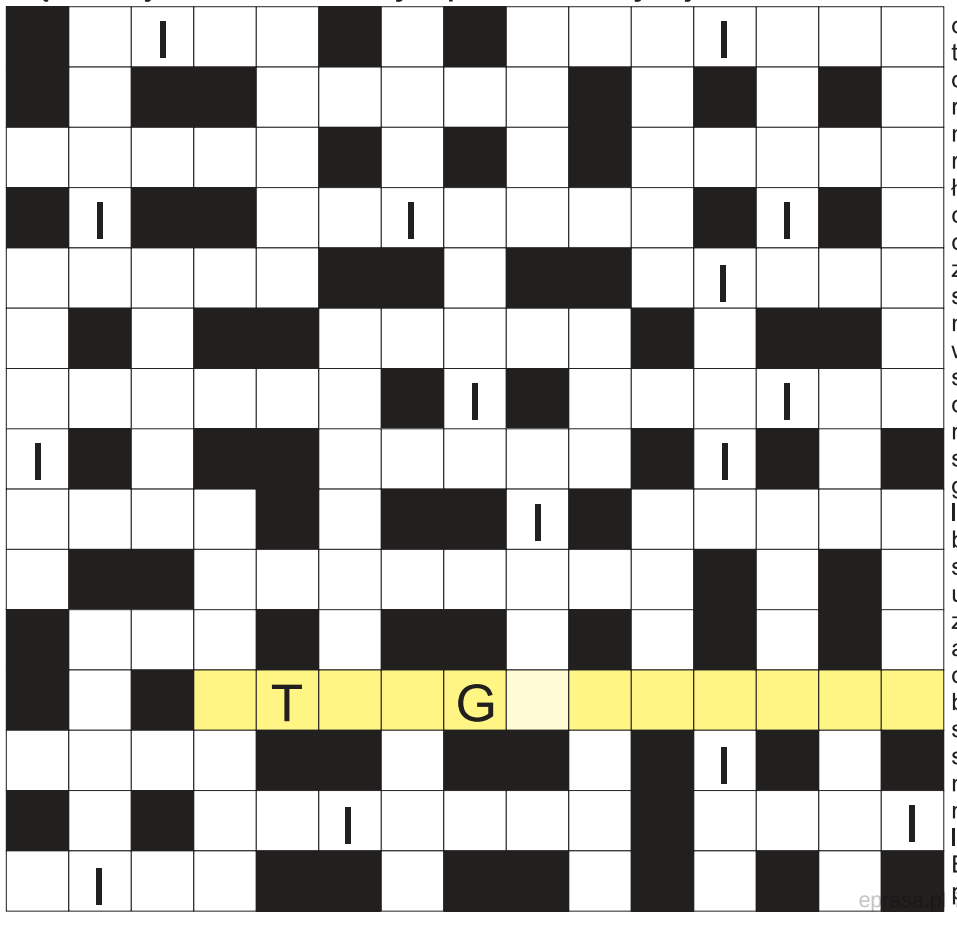

oszklona szafka z książkami; statek na dnie oceanu; etylina lub olej napędowy; założyciel Ferrari; wjazdowe na posesje; wytrawne do obiadu; dolna część twarzy; cantedeskia w doniczce; małe cedzaki kuchenne; poranny czarny napój; zamknięte podczas snu; Poppea, żona Nerona; z oparciami w parkach; nieudany serwis tenisisty; argentyński taniec; samochód; częstochowskie w wierszu; górna część dresu; jej stolicą Cardiff; zderzenie na drodze; ręczna harmonia z guzikami; chleb syryjski krócej; ujadają i szczekają za płotem; waluta Bangladeszu; zatoka z rafą lub atolem; przeciwnik homeopaty; kula bilardowa; lęk, niepokój; najdłuższa rzeka Nowej Zelandii; dla naukowca Nelumbo; i do butów, i do zębów; kupowane na recepty; azjatyckie kłącze do piwa; wydrzyk wielki krócej; warzywo na bigos; trofeum myśliwskie krócej; szybki bieg konia; stoi na nich stół; grecka muza poezji miłosnej; walczył nim rycerz; askorbinowy to witamina C; osiemnasta litera alfabetu greckiego; stolica Bhutanu; najwyżej położony punkt na niebie.

WYKREŚLANKA: odnajdź 20 nazwisk znanych malarzy. Wykreślisz je wszystkie od góry do dołu, od lewej do prawej i na ukos. Znajdź wyrazy: Dali, Degas, Klimt, Miro, Monet, Greco, Renoir, Durer, Bosch, Munch, Warhol, Bacon, Kossak, Matisse, Santi, Manet, Ernst, Goya, Millet, Picasso:

K	O	D	S	Y	M	A	G	I	A
T	I	M	U	R	G	O	Y	A	N
B	K	L	A	R	A	R	R	A	K
K	A	D	E	T	E	R	O	G	A
U	N	C	J	M	I	R	O	T	B
L	O	G	O	A	U	S	S	O	A
O	P	I	A	N	I	N	S	T	A
M	I	L	L	E	T	C	C	E	M
I	C	Z	Y	T	H	A	C	H	A
O	A	D	W	A	R	H	O	L	D
T	S	E	M	I	K	O	K	E	R
W	S	G	R	O	B	Y	L	R	Z
O	O	A	S	A	N	T	I	N	A
R	Y	S	A	S	S	E	M	S	B
Y	A	N	D	A	L	I	T	T	A
K	O	K	A	R	E	N	O	I	R

10 NAJPOPULARNIEJSZYCH STACJI

TELE PANORAMA

Program telewizyjny 25 - 31.03.2022

THRILLER PIĄTEK TVN 20:05

Sala samobójców. Hejter

Szokująco aktualny thriller w reżyserii Jana Komasy, twórcy „Sali samobójców", „Miasta 44" i nominowanego do Oscara „Bożego Ciała". Współczesna Warszawa. Tomek (Maciej Musiałowski), chłopak z nizin, desperacko marzy o społecznym awansie. Gdy zostaje wyrzucony ze studiów prawniczych za popełnienie plagiatu, ukrywa prawdę i nie przestaje korzystać z pomocy finansowej państwa Krasuckich (Danuta Stenka i Jacek Koman), rodziców swojej przyjaciółki Gabi (Vanessa Aleksander). Jednak oszustwo wychodzi na jaw, a Tomek nie umie się z tym pogodzić, zwłaszcza że traci przyjaźń dziewczyny, w której od dawna się kocha. Zaczyna myśleć o zemście. Szansa pojawia się wkrótce, kiedy otrzymuje pracę w agencji PR-owej, której specjalnością są kampanie oszczerstw, a wraz z nią dostęp do najnowszych technologii i tajemnic elity. Zaczyna inwigilować Krasuckich, aktywnie włączonych w kampanię polityczną kandydata na prezydenta stolicy Pawła Rudnickiego (Maciej Stuhr). Wkrótce jego plan zaczyna nabierać coraz realniejszych kształtów.

FILM SENSACYJNY SOBOTA TV PULS 20:00

Anna

Moskwa, 1985 rok. Kilkoro amerykańskich agentów zostaje zdemaskowanych przez KGB i zlikwidowanych. Pięć lat później na miejskim targu uwagę rekrutera modelek zwraca niezwykła uroda Anny (Sasha Luss), młodej handlarki pamiątkami z Rosji. Piękna dziewczyna przenosi się do Paryża i z miejsca podbija świat mody. Nikt nie wie, że jest profesjonalną zabójczynią działającą dla KGB. Została zwerbowana, kiedy obracała się w półświatku. Dostała ultimatum - pięć lat współpracy albo podzieli los swojego kochanka zamordowanego przez agenta Aleksa Czenkowa (Luke Evans). Tymczasem we Francji agent CIA, Lenny Miller (Cillian Murphy), chce zmusić ją, by podjęła się roli podwójnego szpiega. Postawiona przed takim wyborem kobieta układa plan, który pozwoli jej odzyskać wolność. Wie, że jest warta tyle, ile skrywane przez nią tajemnice. Film akcji z elementami kina szpiegowskiego w reżyserii Luca Bessona. Francuski reżyser „odkurzył" tu motyw z jednego ze swoich pierwszych filmów - „Nikity".

DRAMAT PONIEDZIAŁEK TVP KULTURA 20:00

Nigdy cię tu nie było

Współczesny Nowy Jork. Joe (Joaquin Phoenix) jest byłym żołnierzem, najemnikiem biorącym udział w wojnie na Bliskim Wschodzie oraz agentem FBI. Mężczyzna jest pełen sprzeczności, zagubiony, często na krawędzi autodestrukcji, słynie z brutalności. Joe stracił w niewyjaśnionych okolicznościach żonę i dziecko, pozostało mu mścić się na tych, którzy krzywdzą słabszych od siebie. Widział już niemal wszystko, a prześladujące go wspomnienia sprawiają, że chciałby, aby świat o nim zapomniał. Angażuje się dopiero w sprawę 13-letniej Niny, córki wpływowego polityka (Ekaterina Samsonov). Wkrótce przekonuje się, że w jego misji odnalezienia Niny Votto nic nie jest tym, czym się wydaje. Gotowy na wszystko, by ją uratować, niespodziewanie otrzymuje szansę ocalenia samego siebie. W filmie wyreżyserowanym przez Lynne Ramsay („Musimy porozmawiać o Kevinie") warta podkreślenia jest mistrzowska gra Joaquina Phoenixa plus intrygujący, przykuwający uwagę scenariusz.

FILM ANIMOWANY NIEDZIELA POLSAT 11:30

Kraina lodu II

Dlaczego Elsa urodziła się obdarzona magiczną mocą? Odpowiedź na to pytanie nie daje jej spokoju i... zagraża królestwu! Dlatego razem z Anną, Kristoffem, Olafem i Svenem wyruszają w niebezpieczną podróż. W „Krainie lodu" Elsa obawiała zbyt wielkiej mocy. Teraz ma wątpliwości, czy ta moc będzie wystarczająca, aby przezwyciężyć zło, które napotka.

WESTERN PONIEDZIAŁEK TVP 2 23:05

Syn

2. sezon serialu, adaptacji nominowanej do Pulitzera powieści Philippa Meyera. Eli McCullough nie cofnie się przed niczym, by zabezpieczyć swoje dziedzictwo przed rodzącym się przemysłem naftowym z 1917 roku. W osiągnięciu celu ucieknie się do zdrady, oszustwa i mordu - narzędzi, którymi posługuje się dzięki zdolnościom, które nabył jako wojownik Komanczów.

PIĄTEK 25 Marca

TVP 1 (DVB-T)

7.00 Transmisja mszy świętej **7.30** Agape **8.00** Wiadomości **8.35** Ranczo (52) **9.35** Komisarz Alex (158) **10.35** Ojciec Mateusz (320) – serial kryminalny Polska 2021 **11.25** Kasta **11.50** Podaj rękę Ukrainie **12.00** Wiadomości **12.10** Agrobiznes **12.35** Magazyn rolniczy **12.55** Tropikalne wyspy świata: Madagaskar **14.00** Zranione ptaki (5) – serial obyczajowy Turcja 2019

15.00 Wiadomości
15.15 Alarm! – magazyn
15.35 Gra słów. Krzyżówka
16.00 Przysięga (607)
Narin jest zaskoczona reakcją Merta na widok siostry. Kemal łagodzi sytuację. Oya sugeruje Emirowi, że próbuje zagłuszyć rodzące się uczucie. Meltem spotyka się w biurze Kemala z Narin.
16.50 Podaj rękę Ukrainie
17.00 Teleexpress
17.15 Jaka to melodia?
17.55 Klan (3968) – telenowela
18.20 Kasta (235)
18.55 Jeden z dziesięciu
19.30 Wiadomości
20.10 Alarm! – magazyn
20.35 Ojciec Mateusz (347) – serial kryminalny Polska
21.25 Kulisy seriali „Na dobre i na złe" i „Na sygnale"
21.35 Na sygnale (366) – serial obyczajowy Polska
22.15 Życzenie śmierci – film sensacyjny USA/Kanada 2018 ★★★
Reż. Eli Roth, wyk. Bruce Willis, Vincent D'Onofrio, Elisabeth Shue
0.10 Chiński łącznik – film sensacyjny Chiny 2017 ★★

TVP 2 (DVB-T)

6.20 Anna Dymna – spotkajmy się **6.55** Familiada **7.30** Pytanie na śniadanie – pobudka **7.55** Pytanie na śniadanie **10.40** Panorama **10.50** Pytanie na śniadanie **11.25** Smaki świata po iberyjsku **11.55** Barwy szczęścia (2600) **12.35** Koło fortuny **13.10** 1920. Wojna i miłość (9) – serial historyczny Polska **14.05** Va banque – teleturniej **14.35** Na sygnale (137)

15.10 Doktor Jan z Deekelsen (43) – serial Niemcy
16.00 Koło fortuny
16.35 Familiada – teleturniej
17.15 Miłość i przeznaczenie (78) – serial Turcja 2020
Benal szuka schronienia u Dżemile i Nuha. Zeynep poznaje Sawasza, chorego brata Barysza. Nawiązuje z nim dobry kontakt. Zdesperowana Sakine wybija okno w domu Nuha.
18.00 Panorama
18.20 Va banque – teleturniej
18.45 1920. Wojna i miłość (10)
19.35 Barwy szczęścia (2600, 2601) – serial Polska
20.40 Kabaret. Super Show Dwójki – program rozrywkowy
21.40 Big Music Quiz – quiz muzyczny
22.40 Muzyka, taniec, zabawa – program muzyczny
23.45 Wszyscy moi mężczyźni – komedia romantyczna USA 2017 ★★★
Reż. Hallie Meyers-Shyer, wyk. Reese Witherspoon, Nat Wolff, Jon Rudnitsky
1.35 Jasminum – film obyczajowy Polska 2006 ★★★★

Polsat (DVB-T)

6.00 Nowy dzień z Polsat News **9.40** Malanowski i Partnerzy **10.40** Dlaczego ja? – serial fabularno-dokumentalny **11.40** Gliniarze – serial fabularno-dokumentalny **12.50** Wydarzenia **13.25** Interwencja – magazyn reporterów **13.40** Trudne sprawy (1091) – serial fabularno-dokumentalny Polska **14.40** Dlaczego ja? (1137) – serial fabularno-dokumentalny Polska

15.50 Wydarzenia
16.15 Interwencja
16.30 Na ratunek 112 (653) – serial fabularno-dokumentalny
17.00 Gliniarze (662)
Utytułowany zawodnik MMA zostaje znaleziony martwy w swojej willi pod Warszawą. Pikanterii całej sprawie dodaje fakt, że mężczyznę odnalazł policyjny informator.
18.00 Pierwsza miłość (3394) – serial Polska
18.50 Wydarzenia
19.25 Gość „Wydarzeń"
20.05 Twoja twarz brzmi znajomo – program rozrywkowy
22.10 Love Island. Wyspa miłości – reality show
23.10 Thor: Mroczny świat – film przygodowy USA 2013 ★★★
Reż. Alan Taylor, wyk. Chris Hemsworth, Natalie Portman, Tom Hiddleston
Kontynuacja losów Thora, syna boga Odyna, który musi ocalić wszechświat przed starożytną rasą dowodzoną przez bezwzględnego Malekitha.
1.45 Vice versa – komedia USA 1988 ★★★

TVN (DVB-T)

7.00 Kuchenne rewolucje – reality show Polska 2014 **8.00** Dzień Dobry TVN **11.40** Doradca smaku – magazyn kulinarny Polska **11.50** Ukryta prawda – serial fabularno-dokumentalny **12.50** Wszystkiego słodkiego **13.00** Kobieta na krańcu świata – cykl reportaży **13.35** Studio Pucharu Świata **14.00** (L) Loty narciarskie: Puchar Świata mężczyzn w Planicy – 1. seria

15.10 Studio Pucharu Świata
15.20 (L) Loty narciarskie: PŚ mężczyzn w Planicy
Konkurs indywidualny na skoczni HS 240 – 2. seria
15.55 Studio Pucharu Świata
16.15 Kuchenne rewolucje
17.15 Wszystkiego słodkiego – magazyn kulinarny
17.20 Ukryta prawda (1370)
18.25 Bunt (39) – serial Polska
Brajanek nie może się doczekać przyjazdu ukochanej mamy i wypatruje jej cały dzień. Kobieta jednak woli uganiać się za nowym kandydatem na męża, niż spełnić obietnicę.
19.00 Fakty
19.35 Kroniki Pucharu Świata w skokach narciarskich
19.55 Uwaga! – magazyn
20.05 Sala samobójców. Hejter – thriller Polska 2020 ★★★★
Reż. Jan Komasa, wyk. Maciej Musiałowski, Agata Kulesza, Danuta Stenka
23.00 Niepoczytalna – horror USA 2018 ★★★
Reż. Steven Soderbergh, wyk. Joshua Leonard, Claire Foy, Sarah Stiles
1.00 Kuba Wojewódzki

TVN 7 (DVB-T)

10.55 Tajemnice miłości **11.55** Szpital **12.55** Opowieści małżeńskie **13.55** Sąd rodzinny **14.55** Sędzia Anna Maria Wesołowska **15.55** Ukryta prawda **16.55** Tajemnice miłości **17.55** 19+ **18.25** Opowieści małżeńskie **19.30** Metamorfozy Doroty Szelągowskiej **20.00** ★★★ Jak to robią single – komedia romant. USA 2016, reż. Christian Ditter, wyk. Dakota Johnson **22.20** ★★★ Prawdziwa historia – thriller Fr./Pol./Belgia 2017, reż. Roman Polański, wyk. Emmanuelle Seigner **0.20** ★★★ Annabelle: Narodziny zła – horror USA 2017

TVP Kultura (DVB-T)

9.15 ★★★ Sto minut wakacji – film 2001 **11.00** Rzeka kłamstwa (3) **12.45** Podróż **13.15** Bezgraniczna pomoc **13.30** Rewolucja dźwięku. Tangerine Dream **15.10** Ameryka – film anim. **15.45** ★★★★ Okruchy dnia – dr. USA/W. Bryt. 1993 **18.05** Do dzieła **18.30** Informacje kulturalne **18.55** Reżyserzy **20.05** ★★★★ Winni – thriller Dania 2018, reż. Gustav Möller, wyk. Jakob Cedergren **21.45** Bezlitosny Mike Wallace **23.25** Latawiec – anim. **23.40** Naleśniki **23.45** Biel **0.05** ★★★★ Niebo nad Berlinem – film 1987

TVP Sport (DVB-T)

9.00 Piłka nożna: Mecz towarzyski: Szkocja – Polska **11.10** Piłka nożna: Eliminacje ME do lat 21: Izrael – Polska **13.15** Piłka nożna: Eliminacje Mistrzostw Świata strefy CONMEBOL: Urugwaj – Peru **17.25** (L) Piłka ręczna: PGNiG Superliga: 20. kolejka: Azoty-Puławy – Orlen Wisła Płock **19.55** (L) Piłka nożna: Turniej 8 Narodów do lat 20 w Bielsku-Białej: Polska – Anglia **22.20** Sportowy wieczór **23.00** Boks: Gala boksu w Meksyku – walka: Saúl Álvarez – Kermit Cintrón

TV 4 (DVB-T)

6.00 Strażnik Teksasu (13,14) **8.00** Nasz nowy dom **9.00** Pierwsza miłość (3393) **9.50** Kochane pieniądze **10.50** Zoo po godzinach **12.55** Sędzia Judy **13.55** STOP Drogówka **16.00** Policjantki i policjanci (869) **17.00** Galileo **18.00** Anatomia głupoty **19.00** Policjantki i policjanci (870) **20.00** Gwiazdy kabaretu **21.00** Mistrz Dowcipu **22.05** Sprawiedliwi – wydział kryminalny (558, 559) **0.05** ★★ Podryw – komedia romantyczna USA 1997 **1.50** Ucho Prezesa (5, 6) **2.25** Top 10 lista przebojów

TV Trwam (DVB-T)

11.55 Prymas Stefan Wyszyński **12.20** Ziemia obiecana (49) **13.15** Muzyczne chwile **13.30** Msza Święta **14.30** Zrozumieć antycywilizacje **15.00** Modlitwa w Godzinie Miłosierdzia... **15.20** Mocni w wierze **16.10** Tak go pamiętam **16.30** Droga Krzyżowa **17.00** Nabożeństwo pokutne **18.15** Westerplatte młodych **19.00** Warto zauważyć... **19.30** Opowieści Theo **19.45** Modlitwa dzieci **20.00** Informacje **20.20** Różaniec **21.00** Apel Jasnogórski **21.40** Polski punkt widzenia **22.00** Ziemia obiecana (50)

TV Puls (DVB-T)

7.00 Nash Bridges (55) **8.00** Lombard. Życie pod zastaw (208-209, 496) **11.00** Castle (24, 25) **13.00** Rodzinny interes (247) **14.00** Lombard. Życie pod zastaw (210, 211) **16.00** Rodzinny interes (249, 250) **18.00** Lombard. Życie pod zastaw (498, 499) **20.00** ★★★ Skazany na piekło – thriller USA 2003, reż. Ringo Lam, wyk. Jean-Claude van Damme **22.00** ★★★ Ostateczna rozgrywka – thriller W. Bryt. 2018 **0.00** ★★★★ Kill Bill (1) – film sensacyjny USA/Japonia 2003

★★★★★ koniecznie ★★★★ zdecydowanie tak ★★★ możesz ★★ nie musisz ★ zdecydowanie nie (L) na żywo

DVB-T stacje dostępne w naziemnej telewizji cyfrowej

eprasa.pl 79a8fedd1f

SOBOTA 26 Marca

TVP 1

7.00 Transmisja mszy św. **7.40** Rok w ogrodzie **8.20** Wojsko-polskie.pl **8.45** Pełnosprawni **9.15** Sprawa dla reportera **10.15** Tajemnicze odkrycia w piramidzie Cheopsa – film dok. Fr. 2018 **11.15** Sekretne życie kotów **12.15** ★★★ Shalako – western W. Bryt./Niemcy/Hiszpania 1968 **14.10** Z pamięci **14.25** Okrasa łamie przepisy **14.55** Jutro należy do nas (3)

16.00 Sanatorium miłości
17.00 Teleexpress
17.30 Jaka to melodia?
18.30 Ojciec Mateusz (347) – serial kryminalny Polska
Na plebanię wkracza niezapowiedziany ksiądz Tomasz i informuje, że będzie pełnił obowiązki proboszcza. Ks. Jacek kieruje ojca Mateusza do zakładu karnego, gdzie wdrażany jest program resocjalizacyjny.
19.30 Wiadomości
20.10 Alarm! – magazyn
20.35 Komisarz Alex (206) – serial kryminalny Polska
Marek Szeptak, pracujący jako streetworker dla Stowarzyszenia Dzieci Łodzi, został zamordowany. Marek był aktywistą ekologicznym i brał udział w protestach przeciwko firmom, które szkodzą środowisku.
21.35 Księga ocalenia
★★★ – film sf USA 2010
Reż. Albert Hughes, Allen Hughes, wyk. Denzel Washington, Gary Oldman, Mila Kunis
23.40 Tylko dla odważnych
★★★★ – film sensacyjny USA 2017

TVP 2

5.20 Barwy szczęścia (2597-2599) – serial obyczajowy **7.00** M jak miłość (1647) – serial obyczajowy, wyk. Teresa Lipowska **7.55** Pytanie na śniadanie – magazyn **12.10** Rodzinny ekspres – magazyn poradnikowy **12.50** To był rok! – program rozrywkowy **14.00** Familiada – teleturniej **14.35** Koło fortuny – program rozrywkowy

15.15 Szansa na sukces. Opole 2022: Metro – show
16.20 Na dobre i na złe (840) – serial obyczajowy Polska
17.15 Smaki świata po iberyjsku
Mistrzyni kuchni Adriana Marczewska przemierzy Półwysep Iberyjski w poszukiwaniu smaków i ciekawostek kulturowych. Ada odwiedzi najbarwniejsze miasta i regiony półwyspu – od Madrytu po Gibraltar.
17.45 Słowo na niedzielę
18.00 Panorama
18.30 Postaw na milion
19.20 Lepsza połowa (7)
Aleks coraz częściej nocuje u Weroniki. Ona narzuca mu coraz więcej ograniczeń i obowiązków. Filip zaprasza Julię na randkę. Kamil jest zazdrosny; dochodzi do gwałtownej kłótni.
20.00 The Voice Kids: Przesłuchania w ciemno – program rozrywkowy
23.20 Hity wszech czasów – program muzyczny
0.25 Różowa Pantera 2
★★★ – komedia kryminalna USA 2009

Polsat

5.25 Telezakupy TV Okazje **6.00** Nowy dzień z Polsat News **7.40** Uniwersytet Potworny – film animowany USA 2013 **9.50** Ewa gotuje **10.30** ★★★★ Alicja w Krainie Czarów – film fantasy USA/W. Bryt. 2010 **12.40** Bogaty dom – biedny dom **13.45** Drwale i inne opowieści Bieszczadu **14.40** Rolnicy. Podlasie – serial dokumentalny

15.45 Więzienie – serial dok.
17.45 Chłopaki do wzięcia
Spełniło się marzenie Roberta – Zuzia zdobyła się na odwagę, napisała do niego i zaprosiła do siebie. Marcin pracuje nad swoimi atutami. Arek wciąż czeka na spotkanie z Kariną.
18.50 Wydarzenia
19.25 Gość „Wydarzeń"
20.05 Kowalscy kontra Kowalscy (27, 28) – serial komediowy
Odc. 27 Rodzina, prócz Piotra, wprowadza się do drewnianego domu po dziadkach Anny. Ona nie chce widzieć Piotra, ale biedni Kowalscy bardzo się o niego martwią. Odc. 28 Kowalscy z trudem oswajają się z ubogim życiem w drewnianym domu. Piotr próbuje zaoferować im pomoc, ale Anna nie chce jej przyjąć. Razem z Henrykiem próbują wykonywać codzienne obowiązki.
21.10 Avengers: Koniec gry
★★★★ – film sensac.USA 2019
Reż. Anthony Russo, Joe Russo, wyk. Robert Downey Jr.
1.10 W stronę słońca – film sf
★★★★ USA/W. Bryt. 2007

TVN

7.00 Kuchenne rewolucje **8.00** Dzień Dobry TVN **9.35** Studio PŚ **10.00 (L)** Loty narciarskie: PŚ mężczyzn w Planicy **11.10** Studio PŚ **11.20 (L)** Loty narciarskie: PŚ mężczyzn w Planicy **11.55** Studio Pucharu Świata **12.30** Na Wspólnej (3392-3395) – serial obyczajowy Polska 2022 **14.25** Zarobić na mieszkaniu – serial dokumentalny Polska

15.00 Bunt (35-39) – serial obyczajowy Polska
17.25 MądrzeJEMY z Katarzyną Bosacką – magazyn
18.00 Kuchenne rewolucje: Szczucin – Staropolska
W sąsiedztwie okazałego Muzeum Drogownictwa znajduje się Restauracja Staropolska. Prowadzą ją małżonkowie Małgorzata i Paweł. Ona kończyła AWF, on jest muzykiem i na głębokie, mętne wody gastronomii rzucili się bez żadnego doświadczenia w tej branży. Magda Gessler przybywa z pomocą,
19.00 Fakty
19.30 Kroniki Pucharu Świata w skokach narciarskich
19.50 Uwaga! – magazyn
20.05 Mask Singer – program rozrywkowy
21.25 Polityka
★★ – dramat Polska 2019
Reż. Patryk Vega, wyk. Iwona Bielska, Ewa Kasprzyk, Marcin Bosak
0.10 Rafa – horror Australia 2010
★★★ Reż. Andrew Traucki, wyk. Damian Walshe-Howling
3.05 Uwaga!

TVN 7

7.15 Ten moment **7.45** Krudowie – film anim. USA 2013 **9.50** Ukryta prawda **12.50** ★★★★ Niania i wielkie bum – komedia W. Bryt./Francja/USA 2010 **15.10** ★★★ Street Dance – film muzyczny W. Bryt. 2010 **17.15** ★★★★ Shazam! – film przygodowy USA/Kanada 2019, reż. David F. Sandberg, wyk. Zachary Levi **20.00** ★★★ 47 roninów – film sensacyjny USA/W. Bryt./Japonia/Węgry 2013, reż. Carl Rinsch, wyk. Keanu Reeves **22.35** ★★★ Rampage: Dzika furia – film sensacyjny USA 2018

TVP Kultura

11.00 Barbara i Jan (3,4) **12.10** Dodzieła **12.40** ★★★★ Pan z milionami – kom. USA 1936 **14.45** Owszem Mazowsze **15.15** XVII Międzynarodowy Festiwal Muzyczny im. Krystyny Jamroz w Busku-Zdroju – Janusz Wawrowski **16.25** ★★★ Winnetou: Skarb w Srebrnym Jeziorze (4) – film przyg. 1962 **18.20** Co dalej? **18.50** Berlin Live: Billy Corgan – koncert **20.00** ★★★ Przyrzeczenie – dr. Hiszp./USA 2016 **22.20** Anna Jurkształtowicz – Dziękuję, nie tańczę | 21 live **23.20** ★★★★ Ostatni seans filmowy – film 1971

TVP Sport

10.10 (L) Biegi narciarskie: Ski Classics: Årefjällsloppet na 100 km **13.25 (L)** Piłka nożna: Ekstraliga kobiet: 15. kolejka: Medyk Konin – UKS SMS Łódź; 15. kolejka: Medyk Konin – UKS SMS Łódź **15.30** Oko w oko **16.10 (L)** Piłka ręczna: PGNiG Superliga: 20. kolejka: Grupa Azoty Unia Tarnów – Górnik Zabrze **18.05** Piłka nożna: Mecz towarzyski: Szkocja – Polska **20.25 (L)** Boks: Knockout Boxing Night: Gala 20 w Białymstoku **0.25** Kickboxing: Enfusion: Gala 105 w Wuppertalu

TV 4

6.00 Interwencja **6.15** Benny Hill (24) **6.55** Galileo **10.55** ★★ Gliniarz w przedszkolu 2 – komedia sensacyjna USA 2016, reż. Don Michael Paul , wyk. Dolph Lundgren, Darla Taylor **13.00** STOP Drogówka **14.00** ★★ Agent XXL: Rodzinny interes – komedia sensacyjna USA 2011, reż. John Whitesell, wyk. Martin Lawrence **16.15** Najgroźniejsi kierowcy świata **17.00** Policjantki i policjanci (866-870) **22.00** Sprawiedliwi – wydział kryminalny (560, 561) **0.00** ★★★ Zwierz – horror USA 2013

TV Trwam

12.00 Anioł Pański **12.03** Informacje **12.20** Warto zauważyć... **12.50** Siódmy sakrament **13.30** Msza Święta z Jasnej Góry **14.35** Zawód: prymas Polski **15.30** Wierzę w Boga **16.10** Historia generała „Bora" **17.00** Z Parlamentu Europejskiego **17.30** Wolność słowa – czas absurdu **18.15** Rozmowy niedokończone **19.30** Manna z nieba **19.45** Modlitwa dzieci **20.00** Informacje **20.20** Różaniec **21.00** Apel Jasnogórski **21.40** Polski punkt widzenia **22.10** Uwielbiajmy Najświętsze Serce Jezusa **23.00** Głos serca (71)

TV Puls

5.00 Dyżur **6.00** Castle (43) **7.00** Taki jest świat – magazyn informacyjny **8.00** Lombard. Życie pod zastaw (94-95, 207-211, 495-499) – serial obyczajowy Polska 2018 **20.00** ★★★ Anna – film sensacyjny Francja 2019 **22.20** ★★★ Red II – komedia kryminalna USA/Francja/Kanada/Rosja 2013, reż. Dean Parisot, wyk. Bruce Willis **0.45** ★★ Tajemnicza przesyłka – film sensac. USA/Kanada 2013 **3.35** Castle (44) **4.40** Taki jest świat

★★★★★ koniecznie ★★★★ zdecydowanie tak ★★★ możesz ★★ nie musisz ★ zdecydowanie nie **(L)** na żywo

DVB-T stacje dostępne w naziemnej telewizji cyfrowej

NIEDZIELA 27 Marca

TVP 1

7.00 Msza święta **8.00** Tydzień **8.30** Zakochaj się w Polsce **9.00** Weterynarze z sercem **9.30** Okrasa łamie przepisy **10.00** Blondynka (102) **11.00** Transmisja mszy świętej **12.00** Anioł Pański **12.15** Między ziemią a niebem **12.50** Wszyscy jesteśmy braćmi **13.15** Attenborough i morski smok **14.15** Z pamięci **14.25** Tacy byliśmy

15.00 Jutro należy do nas (4) – serial obyczajowy Francja
16.00 Sekretne życie kotów – program rozrywkowy
17.00 Teleexpress
17.30 Koncert „Save Ukraine"
19.30 Wiadomości
20.15 Stulecie Winnych (43)
Szantażowany przez służby Jerzyk znalazł się w dramatycznej sytuacji. Cenną za utrzymanie biznesu jest donoszenie na najbliższych. Rozwija się związek Mirki i Antka. Źle się za to dzieje w małżeństwie Basi i Tomka.
21.15 Sanatorium miłości
22.05 „Sanatorium miłości" – kulisy programu
22.20 Powiedz „tak"
★★★ – komedia romantyczna USA/Niemcy 2001
Reż. Adam Shankman, wyk. Jennifer Lopez, Matthew McConaughey, Justin Chambers
0.10 Księga ocalenia
★★★ – film sf USA 2010
Reż. Albert Hughes, Allen Hughes
2.05 Oddział specjalny: Wyspa śmierci – film sensacyjny USA 2001

TVP 2

5.05 Rodzinka.pl **5.50** Barwy szczęścia (2600, 2601) – serial obyczajowy **7.00** M jak miłość (1648) – serial obyczajowy Polska 2018 **7.55** Pytanie na śniadanie – magazyn **11.05** Smaki świata po iberyjsku – magazyn kulinarny **11.35** The Voice Kids – program rozrywkowy **14.00** Familiada – teleturniej **14.35** Koło fortuny – program rozrywkowy

15.15 Szansa na sukces. Opole 2022: Piosenki romskie – Don Vasyl – show
16.15 Big Music Quiz
17.05 Lajk! – magazyn
17.30 Rodzinka.pl (253) – serial komediowy Polska
18.00 Panorama
18.30 Na sygnale (366, 367) – serial obyczajowy Polska
19.25 Lepsza połowa (8) – serial komediowy Polska
20.00 Kabaret. Super Show Dwójki
21.00 Postaw na milion
22.00 Przynęta – thriller
★★★ W. Bryt./USA 2019
Reż. Steven Knight, wyk. Matthew McConaughey, Anne Hathaway, Diane LaneBaker
Dill organizuje połowy dla amatorów wędkarstwa. Pewnego dnia mężczyznę odwiedza była żona, Karen, która składa Bakerowi niemoralną propozycję. Chce, by pomógł jej pozbyć się obecnego męża.
0.00 W kręgu przemocy
★★★ – dramat Francja/Belgia 2017
Reż. Gilles Bourdos
1.55 Ułaskawienie – dramat Polska/Słowacja/Czechy 2018
★★★ Reż. Jan Jakub Kolski

Polsat

5.25 Telezakupy TV Okazje – program reklamowy **6.00** Nowy dzień z Polsat News – magazyn informacyjny **9.00** Zwierzogród – film animowany USA 2016, reż. Byron Howard, Rich Moore, Jared Bush **11.30** Kraina lodu II – film animowany USA 2019, reż. Chris Buck, Jennifer Lee **13.40** Ninja Warrior Polska – show Polska 2022

15.40 Twoja twarz brzmi znajomo
17.40 Nasz nowy dom
Na obrzeżach Radomia stoi niewielki budynek gospodarczy, który ma stać się domem dla pani Patrycji, pana Sławomira i ich dzieci Ali i Kubusia. Pan Sławek stara się własnymi siłami doprowadzić dom do takiego stanu, by dało się do niego wprowadzić.
Ekipa rusza mu z pomocą.
18.50 Wydarzenia
19.30 Państwo w państwie
20.00 Kabaret na żywo. Nowy skłAD – program rozrywkowy
22.10 Love Island. Wyspa miłości
23.10 Skarb narodów: Księga tajemnic – film przygodowy
★★★ USA 2007
Reż. Jon Turteltaub, wyk. Nicolas Cage, Justin Bartha, Diane Kruger
Benjamin Gates, zawodowy poszukiwacz skarbów, odkrył tajemnicę skarbu templariuszy, teraz szuka tajemniczej księgi. Dzięki niej wyjaśni zagadkę największego spisku w historii...
2.00 Snajper: Dziedzictwo
★★ – thriller USA 2014
Reż. Don Michael Paul

TVN

7.25 Nowa Maja w ogrodzie **7.55** Akademia ogrodnika **8.00** Dzień Dobry TVN **9.35** Studio PŚ **10.00 (L)** Loty narciarskie: PŚ mężczyzn w Planicy **11.55** Studio Pucharu Świata – magazyn narciarski Polska **12.25** Co za tydzień – magazyn **12.55** Przez Atlantyk – reality show **13.55** Mask Singer – program rozrywkowy

15.15 Bociany – film animowany USA 2016
Reż. Nicholas Stoller, Doug Sweetland
17.00 Ślub od pierwszego wejrzenia – real tv
18.00 Kuchenne rewolucje: Racibórz – Imperia
Racibórz to ponad 50-tysięczne miasto na Śląsku. Od dwóch lat restaurację o nazwie „Imperia" prowadzi tutaj Paweł. Choć Magda Gessler widziała już wszystko, to co zobaczy w „Imperii", przyprawi ją o dreszcze.
19.00 Fakty
19.30 Kroniki Pucharu Świata w skokach narciarskich – magazyn narciarski
19.50 Uwaga! – magazyn
20.05 MasterChef Junior – program rozrywkowy
21.35 Pajęczyna (4) – serial kryminalny Polska
22.50 Sala samobójców. Hejter
★★★★ – thriller Polska 2020
Reż. Jan Komasa, wyk. Maciej Musiałowski, Agata Kulesza, Danuta Stenka
1.30 Kuchenne rewolucje
2.35 Uwaga!

TVN 7

7.00 Timmy i przyjaciele **7.20** ★★ K-9: Prywatny detektyw – komedia sensacyjna USA/Kanada 2002 **9.20** Ukryta prawda **13.35** ★★★★ Goonies – film przygodowy USA 1985 **15.55** ★★★ Kopciuszek. W rytmie miłości – komedia USA 2011 **17.50** ★★★ Tylko mnie kochaj – komedia romantyczna Polska 2006, reż. Ryszard Zatorski, wyk. Maciej Zakościelny **20.00** ★★★ Meg – film sf USA/Chiny/Nowa Zelandia 2018, reż. Jon Turteltaub, wyk. Jason Statham **22.30** ★★★★ 12 małp – film sf USA 1995, reż. Terry Gilliam, wyk. Brad Pitt

TVP Kultura

9.05 Dzieci z Bullerbyn **9.55** Wydarzenie aktualne **10.30** Szpital na peryferiach (1) **11.35** Trzeci punkt widzenia **12.15** ★★★★ Avanti! – kom. 1972 **14.40** Bezgraniczna pomoc **14.55** Wędrowiec Polski **15.35** Martha Argerich, Herbert Blomstedt i Lucerne Festival Orchestra. Ludwig van Beethoven: I koncert fortepianowy C-dur op. 15 oraz II symfonia D-dur op. 36 **17.15** Studio Kultura – niedziela z... **18.10** Teatr TV: Zemsta **20.00** ★★★★ Rozważna i romantyczna – dr. 1995 **22.25** Scena muzyczna **23.20** Trzeci punkt widzenia

TVP Sport

10.00 (L) Tenis stołowy: MP Polski w Częstochowie **13.10 (L)** Piłka ręczna: PGNiG Superliga Kobiet: 22. kolejka: Eurobud JKS Jarosław – MKS Zagłębie Lubin **15.10 (L)** Piłka nożna: eWinner 2. Liga: Radunia Stężyca – Stal Rzeszów **18.50** Piłka nożna: Mecz towarzyski: Szkocja – Polska **20.55** Boks: Knockout Boxing Night: Gala 20 w Białymstoku – walka: Szeremeta – Sasza Jengojan **21.50** Sportowy wieczór **22.30** Kickboxing: Enfusion: Gala 105 w Wuppertalu

TV 4

6.00 Super miś – film animowany Chiny/USA 2019 **7.50** ★★ Gliniarz w przedszkolu 2 – komedia sensacyjna USA 2016 **9.55** Galileo **12.00** ★★★★★ Szczęki – thriller USA 1975 **14.40** ★★ Prada albo nic – komedia romantyczna USA/Meksyk 2011 **16.55** Gwiazdy kabaretu **17.55** STOP Drogówka **19.00** Galileo **20.00** ★★★ Thor: Mroczny świat – film przygodowy USA 2013 **22.30** ★★★★ Christine – horror USA 1983 **0.45** Tajemnice wszechświata **1.45** Ucho Prezesa (2)

TV Trwam

12.00 Anioł Pański z Ojcem Świętym **12.20** Jestem Puszczą XXI w. **13.15** Św. Józef – patron na trzecie tysiąclecie **13.30** Papież Polak do rodaków **14.30** 7 Kościołów Apokalipsy **15.00** Wieś – to też Polska **16.10** Koncert życzeń **16.45** Zostań żołnierzem RP **17.00** Gorzkie żale **17.30** Sól Ziemi **18.15** Rozmowy niedokończone **19.30** Opowieści z Księgi Cnót **20.00** Informacje **20.20** Różaniec **21.00** Apel Jasnogórski **21.45** Cudowne przejście przez Morze Czerwone **23.00** Jak my to widzimy – z daleka widać lepiej

TV Puls

8.30 ★★★★ Hrabia Monte Christo – film przygodowy USA/W. Bryt./Irlandia/Szwajcaria 2002 **11.00** ★★★ Plan gry – komedia USA 2007 **13.25** ★★★ Błękitny ognik – film familijny Niemcy 2010 **14.40** ★★★ Śnieżka i Różyczka – film fantasy Niemcy 2012 **15.55** ★★★ Sześć dni, siedem nocy – kom. USA 1998 **17.55** ★★★ Pokojówka na Manhattanie – komedia USA 2002 **20.00** ★★★ Proceder – film biograf. Polska 2019 **22.55** ★★★ Sęp – thriller Polska 2013

★★★★★ koniecznie ★★★★ zdecydowanie tak ★★★ możesz ★★ nie musisz ★ zdecydowanie nie **(L)** na żywo

DVB-T stacje dostępne w naziemnej telewizji cyfrowej

eprasa.pl 79a8fedd1f

PONIEDZIAŁEK 28 Marca

TVP 1

7.00 Transmisja mszy świętej **7.30** Okiem wiary **8.00** Wiadomości **8.15** Kwadrans polityczny **8.35** Ranczo (53) **9.35** Komisarz Alex (159) **10.30** Ojciec Mateusz (321) **11.20** Kasta **11.50** Podaj rękę Ukrainie **12.00** Wiadomości **12.10** Agrobiznes **12.30** Agropogoda **12.35** Magazyn rolniczy **12.50** Attenborough i morski smok **14.00** Zranione ptaki (6) – serial obyczajowy

15.00 Wiadomości
15.15 Alarm! – magazyn
15.35 Gra słów. Krzyżówka
16.05 Przysięga (608)
Gulperi boi się kompromitacji, ale Emir namawia ją do wzięcia udziału w oficjalnym obiedzie.
16.50 Podaj rękę Ukrainie
17.00 Teleexpress
17.15 Jaka to melodia?
17.55 Klan (3969) – telenowela
18.20 Kasta (236)
18.55 Jeden z dziesięciu
19.30 Wiadomości
20.10 Alarm! – magazyn
20.30 Leśniczówka (507) – serial obyczajowy Polska
21.00 Teatr TV: Romeo i Julia – spektakl Polska 2022
Reż. Katarzyna Klimkiewicz, wyk. Rafał Kowalski, Zuzanna Woźniak, Artur Ziółkowski
22.25 Birma. Aung San Suu Kyi – upadek legendy – film dok. W. Bryt. 2020
23.25 Ucieczka gangstera
★★★ – film sensacyjny USA/Japonia 1994
Reż. Roger Donaldson, wyk. Alec Baldwin, Kim Basinger, James Woods

TVP 2

6.55 Familiada **7.30** Pytanie na śniadanie – pobudka **7.55** Pytanie na śniadanie **10.35** Panorama **10.40** Pytanie na śniadanie **11.15** Rodzinka.pl (231) **11.50** Barwy szczęścia (2601) **12.30** Koło fortuny **13.15** 1920. Wojna i miłość (10) – serial hist. **14.05** Va banque – teleturniej **14.35** Na sygnale (138) – serial obyczajowy Polska

15.10 Doktor Jan z Deekelsen (44) – serial obyczajowy
16.00 Koło fortuny – program rozrywkowy
16.35 Familiada – teleturniej
17.15 Miłość i przeznaczenie (79) – serial obyczajowy
Zeynep obawia się Mehdiego. Spędza noc w domu Barysza. Sakine zmienia nastawienie do Mehdiego i znajduje porozumienie z Nermin. Mehdi porywa Zeynep. Barysz i policjanci ruszają w pościg.
18.00 Panorama
18.20 Va banque – teleturniej
18.45 1920. Wojna i miłość (11) – serial historyczny Polska
19.35 Barwy szczęścia (2601, 2602) – serial obyczajowy Polska
20.40 Kulisy serialu „M jak miłość" – felieton
20.55 M jak miłość (1649) – serial obyczajowy Polska
21.55 Tajemnice rodu Valentów (9) – serial historyczny Czechy
23.05 Syn (11) – serial USA
0.00 Złodziejaszki – dramat Japonia 2018 ★★★★
Reż. Hirokazu Kore-Eda
2.00 O mnie się nie martw (9)

Polsat

5.25 Telezakupy TV Okazje **6.00** Nowy dzień z Polsat News **9.40** Malanowski i Partnerzy **10.40** Dlaczego ja? **11.40** Gliniarze **12.50** Wydarzenia **13.25** Interwencja – magazyn reporterów **13.40** Trudne sprawy (1092) – serial fabularno-dokumentalny Polska **14.40** Dlaczego ja? (1138) – serial fabularno-dokumentalny Polska

15.50 Wydarzenia
16.10 Pogoda
16.15 Interwencja
16.30 Na ratunek 112 (654) – serial fabularno-dokumentalny
17.00 Gliniarze (663)
Trwa śledztwo w sprawie gangu porywaczy dzieci. Detektywom udaje się uwolnić jedno z uprowadzonych dzieci, ale sprawa szybko się komplikuje. Olgierd natyka się na nieprzytomną dziewczynę w swoim bloku.
18.00 Pierwsza miłość (3395) – serial obyczajowy Polska
18.50 Wydarzenia
19.25 Gość „Wydarzeń"
20.00 Niepowstrzymany
★★★ – film sensacyjny USA 2010
Reż. Tony Scott, wyk. Denzel Washington, Chris Pine, Rosario Dawson
22.10 Love Island. Wyspa miłości – reality show
23.10 Jack Ryan: Teoria chaosu
★★★ – thriller USA/Rosja 2014
Reż. Kenneth Branagh, wyk. Chris Pine, Kevin Costner, Kenneth Branagh
1.25 28 dni – komedia USA 2000
★★★ Reż. Betty Thomas

TVN

6.05 Ukryta prawda **6.55** Wszystkiego słodkiego **7.00** Kuchenne rewolucje **8.00** Dzień Dobry TVN **11.45** Ukryta prawda **12.50** Wszystkiego słodkiego – magazyn kulinarny **13.00** Tajemnice miłości (8) – serial fabularno-dokumentalny Polska **14.05** Ukryta prawda (1176, 971) – serial fabularno-dokumentalny Polska 2020

16.10 Kuchenne rewolucje: „Bistro pod Aniołami", Nysa – reality show
17.15 Wszystkiego słodkiego – magazyn kulinarny
17.20 Ukryta prawda (1371)
18.25 Bunt (40) – serial obyczajowy Polska
Poza prezentami dla syna Brygida przywozi również meksykański zespół „El Mariachi". Byłby to najszczęśliwszy dzień w życiu Brajanka, gdyby nie nagłe problemy z oddychaniem.
19.00 Fakty
19.55 Uwaga! – magazyn
20.10 Doradca smaku
20.15 Na Wspólnej (3396) – serial obyczajowy Polska
20.55 Milionerzy – teleturniej
21.35 Totalne remonty Szelągowskiej – magazyn
22.40 Oszukać przeznaczenie
★★★ – horror USA 2000
Reż. James Wong, wyk. Devon Sawa, Ali Larter, Kerr Smith
0.40 Co za tydzień
1.10 Grzesznica (8)
2.10 Uwaga!
2.30 Noc magii

TVN 7

7.50 Ukryta prawda **10.55** Tajemnice miłości **11.55** Szpital **12.55** Opowieści małżeńskie **13.55** Sąd rodzinny **14.55** Sędzia Anna Maria Wesołowska **15.55** Ukryta prawda **16.55** Tajemnice miłości **17.55** 19+ **18.25** Zagadki losu **19.30** Papiery na szczęście (110) **20.00** Brzydula (257) **20.35** Hotel Paradise **21.40** ★★★ Tylko mnie kochaj – komedia romant. Polska 2006, reż. Ryszard Zatorski, wyk. Maciej Zakościelny **23.40** ★★★ Annabelle: Narodziny zła – horror USA 2017, reż. David F. Sandberg, wyk. Stephanie Sigman

TV 4

8.00 Nasz nowy dom **9.00** Pierwsza miłość (3394) **9.50** Kochane pieniądze **10.50** Zoo po godzinach **12.55** Sędzia Judy **13.55** STOP Drogówka **16.00** Policjantki i policjanci (870) **17.00** Instrukcja kochania (40) **18.00** Hawaje 5-0 (1) **19.00** Policjantki i policjanci (871) **20.00** Sprawiedliwi – wydział kryminalny (562) **21.00** ★★★ Operacja Chromit – bitwa o Inczon – film wojenny Korea Południowa 2016 **23.30** ★★★ Thor: Mroczny świat – film USA 2013 **1.50** Anatomia głupoty według Richarda Hammonda

TVP Kultura

8.45 Wydarzenie aktualne **9.15** ★★★★ Czarny Piotruś – komedia Czechosł. 1964 **11.00** Rzeka kłamstwa (4) **12.35** Tatarak – dramat Polska 1965 **13.30** Dżin mórz i oceanów – film anim. **14.05** Reżyserzy **15.05** Niepospolita **15.40** ★★★ Złoto dezerterów – komedia Polska 1998 **17.55** Trzeci punkt widzenia **18.30** Informacje kulturalne **18.55** Arsene Lupin (9) **20.00** ★★★ Nigdy cię tu nie było – dramat krym. W. Bryt./Fr./USA 2017 **21.40** Kronos **22.25** ★★★ Skazany na bluesa – dramat Polska 2005

TV Trwam

11.30 Przyroda w obiektywie **12.20** Mojżesz – 10 przykazań (123) **13.15** Muzyczne chwile **13.30** Msza św. **14.30** Próba wiary (4) **15.20** Pędzelkiem z ogona wiewiórki pisane **16.10** Sanktuaria polskie **16.30** Zew natury **16.55** Świadkowie **17.30** Na łowy **18.15** Rozmowy niedokończone **19.30** Król chwały **19.45** Modlitwa dzieci **20.00** Informacje **20.20** Różaniec **21.00** Apel Jasnogórski **21.40** Polski punkt widzenia **22.00** Dziesięć przykazań (124) **22.55** Sanktuarium Matki Bożej o Złotym Sercu w Beauraing

TVP Sport

10.05 Boks: Gala boksu w Las Vegas – walka: Elvis Rodriguez – Juan Pablo Romero **10.50** ZIO Pekin 2022: Skoki narciarskie **12.45** Sportowy wieczór **14.00** **(L)** Snooker: Coral Tour Championship: 1. ćwierćfinał **17.30** Piłka nożna: Mecz towarzyski: Szkocja – Polska **19.40** **(L)** Piłka nożna: Przed meczem **20.30** **(L)** Snooker: Coral Tour Championship **22.05** Sportowy wieczór **0.10** Sporty walki – MMA **2.05** Kickboxing: Enfusion: Gala 105 w Wuppertalu

TV Puls

7.00 Nash Bridges (56) **8.00** Lombard. Życie pod zastaw (209-210, 497) **11.00** Castle (26, 27) **13.00** Rodzinny interes (248) **14.00** Lombard. Życie pod zastaw (211, 212) **16.00** Rodzinny interes (250, 251) **18.00** Lombard. Życie pod zastaw (499, 500) **20.00** ★★★ Koliber – film sensacyjny W. Bryt./USA 2013 **22.00** ★★ Bez przyzwolenia – thriller Tajlandia 2015 **23.55** ★★★★ Podniebny łowca – film akcji Chiny 2017**2.20** Taki jest świat **3.00** Lombard. Życie pod zastaw (210)

★★★★★ koniecznie ★★★★ zdecydowanie tak ★★★ możesz ★★ nie musisz ★ zdecydowanie nie **(L)** na żywo

DVB-T stacje dostępne w naziemnej telewizji cyfrowej

WTOREK 29 Marca

TVP 1

7.00 Transmisja mszy świętej **7.30** Kościół z bliska **8.00** Wiadomości **8.15** Kwadrans polityczny **8.35** Ranczo (54) **9.35** Komisarz Alex (160) **10.30** Ojciec Mateusz (322) **11.20** Kasta **11.45** Podaj rękę Ukrainie **12.00** Wiadomości **12.10** Agrobiznes **12.30** Agropogoda **12.35** Magazyn rolniczy **12.55** Tropikalne wyspy świata **14.00** Zranione ptaki (7)

15.00 Wiadomości
15.15 Alarm! – magazyn
15.35 Gra słów. Krzyżówka – teleturniej
16.00 Przysięga (609)
Mert zgadza się na spotkanie z Meltem. Namik w ostatniej chwili odczytuje wiadomość. Levent jest zauroczony Gulperi.
16.50 Podaj rękę Ukrainie
17.00 Teleexpress
17.15 Jaka to melodia?
17.55 Klan (3970) – telenowela
18.20 Kasta (237) – serial fabularno-dokumentalny Polska
18.55 Jeden z dziesięciu – teleturniej
19.30 Wiadomości
20.10 Alarm! – magazyn
20.25 Studio eliminacji Mistrzostw Świata
20.35 Piłka nożna: Eliminacje Mistrzostw Świata strefy UEFA: 2. runda – finał w Chorzowie
23.00 Ocaleni – talk show
0.00 Magazyn śledczy Anity Gargas – magazyn
0.40 Jej twarz
★★ – dramat USA 2016
Reż. Sean Penn

TVP 2

7.30 Pytanie na śniadanie – pobudka **7.55** Pytanie na śniadanie **9.25** Pogoda – flesz **10.35** Panorama **10.45** Pytanie na śniadanie **11.15** Rodzinka.pl (232) **11.50** Barwy szczęścia (2602) – serial obyczajowy **12.30** Koło fortuny **13.15** 1920. Wojna i miłość (11) – serial historyczny Polska **14.05** Va banque – teleturniej **14.35** Na sygnale (139) – serial obyczajowy Polska

15.10 Doktor Jan z Deekelsen (45) – serial obyczajowy
16.00 Koło fortuny
16.35 Familiada – teleturniej
17.15 Miłość i przeznaczenie (80)
Trwają poszukiwania Zeynep i Mehdiego. Sawasz zmobilizował użytkowników mediów społecznościowych do pomocy. Mehdi zawozi Zeynep do matki.
18.00 Panorama
18.20 Va banque – teleturniej
18.45 1920. Wojna i miłość (12) – serial historyczny Polska
19.35 Barwy szczęścia (2602, 2603) – serial obyczajowy
20.40 Facet na miarę – komedia romantyczna Francja 2016 ★★★
Reż. Laurent Tirard, wyk. Jean Dujardin, Virginie Efira
Prawniczka Diane poznaje Alexandre'a, który wyróżnia się niskim wzrostem. Mężczyzna jest także bardzo inteligentny i szarmancki. Diane jest nim oczarowana.
22.35 Syn (12) – serial USA 2019
23.35 Mystify: Michael Hutchence – film dokumentalny W. Bryt./Australia 2019
1.25 Karate po polsku
★★★ – dramat Polska 1982

Polsat

5.25 Telezakupy TV Okazje **6.00** Nowy dzień z Polsat News **9.40** Malanowski i Partnerzy **10.40** Dlaczego ja? **11.40** Gliniarze **12.50** Wydarzenia **13.25** Interwencja – magazyn reporterów **13.40** Trudne sprawy (1093) – serial fabularno-dokumentalny Polska **14.40** Dlaczego ja? (1139) – serial fabularno-dokumentalny Polska

15.50 Wydarzenia
16.10 Pogoda
16.15 Interwencja
16.30 Na ratunek 112 (655)
17.00 Gliniarze (664)
Mężczyzna zostaje zastrzelony przed swoim domem. Jego trafiona rykoszetem partnerka trafia do szpitala w ciężkim stanie, jest w śpiączce. Kolejne ujawniane tajemnice zastrzelonego mężczyzny znacznie komplikują śledztwo.
18.00 Pierwsza miłość (3396) – serial obyczajowy Polska
18.50 Wydarzenia
19.25 Gość „Wydarzeń"
20.05 Ninja Warrior Polska – show
22.10 Love Island. Wyspa miłości – reality show
23.10 Pociąg z forsą – komedia sensacyjna USA 1995 ★★★
Reż. Joseph Ruben, wyk. Jennifer Lopez, Wesley Snipes, Woody Harrelson
1.45 Ktoś całkiem obcy
★★★ – thriller USA 2007
Reż. James Foley
4.05 Świat według Kiepskich (13) – serial komediowy
4.40 Disco gramy!

TVN

7.00 Kuchenne rewolucje **8.00** Dzień Dobry TVN **11.40** Doradca smaku – magazyn kulinarny Polska **11.50** Ukryta prawda **12.50** Wszystkiego słodkiego – magazyn kulinarny **13.00** Tajemnice miłości (9) – serial fabularno-dokumentalny Polska **14.05** Ukryta prawda (1177, 972) – serial fabularno-dokumentalny Polska 2020

16.10 Kuchenne rewolucje: Pizzeria „La Costa", Herby
17.15 Wszystkiego słodkiego – magazyn kulinarny
17.20 Ukryta prawda (1372)
18.25 Bunt (41) – serial obyczajowy Polska
Lolita, przerażona wizją wyjścia na przepustkę do domu, robi wszystko, żeby podpaść i za karę zostać w placówce. Damian zdobywa się na odwagę i wyznaje Róży, że łączy go z nią coś więcej niż wspólne śledztwo.
19.00 Fakty
19.55 Uwaga! – magazyn
20.10 Doradca smaku
20.15 Na Wspólnej (3397) – serial obyczajowy Polska
20.55 Milionerzy – teleturniej
21.35 Ślub od pierwszego wejrzenia – real tv
22.40 Kuba Wojewódzki – talk show
23.40 Superwizjer – magazyn reporterów
0.16 Pajęczyna (4)
1.20 Porwani (11)
2.20 Uwaga!
2.40 Noc magii
4.00 Kto was tak urządził?

TVN 7

7.20 Brzydula (257) **7.50** Ukryta prawda **10.55** Tajemnice miłości **11.55** Szpital **12.55** Zagadki losu **13.55** Sąd rodzinny **14.55** Sędzia Anna Maria Wesołowska **15.55** Ukryta prawda **16.55** Tajemnice miłości **17.55** 19+ **18.25** Zagadki losu **19.30** Papiery na szczęście (111) **20.00** Brzydula (258) **20.35** Hotel Paradise **21.40** ★★★ Diabelskie nasienie – thriller USA 2018, reż. Rob Lowe, wyk. Rob Lowe **23.25** ★★★ Meg – film sf USA/Chiny/Nowa Zelandia 2018, reż. Jon Turteltaub, wyk. Jason Statham

TV 4

6.00 Strażnik Teksasu (17) **8.00** Nasz nowy dom **9.00** Pierwsza miłość (3395) **9.50** Kochane pieniądze **10.50** Zoo po godzinach **12.55** Sędzia Judy **13.55** STOP Drogówka **16.00** Policjantki i policjanci (871) **17.00** Hawaje 5-0 (2, 3) **19.00** Policjantki i policjanci (872) **20.00** Sprawiedliwi – wydział kryminalny (563) **21.00** ★★★ Pułapka – thriller USA/Bułgaria 2017, reż. Paul Solet, wyk. Adrien Brody **23.00** ★★ Lunatycy – horror USA 1992 **0.55** Anatomia głupoty według Richarda Hammonda

TVP Kultura

8.35 Maestro Penderecki **9.00** Transmisja z uroczystości przeniesienia prochów śp. prof. Krzysztofa Pendereckiego z Bazyliki św. Florianna na miejsce wiecznego spoczynku w Panteonie Narodowym **15.10** ★★★★★ Rękopis znaleziony w Saragossie – komediodr. Pol. 1965 **17.50** Owszem Mazowsze **18.20** Informacje kulturalne **18.25** Co dalej? **18.55** Penderecki. Droga przez labirynt **20.00** Teatr TV: Matka odchodzi. Tadeusz Różewicz **21.15** Scena muzyczna **22.20** ★★★ Po tamtej stronie – komediodr. 2017

TV Trwam

10.15 Jak my to widzimy... **10.45** Zew natury **11.05** Jezus – królestwo bez granic **12.20** Dziesięć przykazań (124) **13.30** Msza św. **14.30** Święta Rita z Casci – przejmująca droga wiary **16.10** Jestem mamą **16.25** Naznaczona przez Boga – Myrma Nassur **17.10** Prosto o gospodarce **17.30** Zostań żołnierzem RP **18.15** Ze szkolnej ławki **19.30** Każdy maluch to potrafi **19.45** Modlitwa dzieci **20.00** Informacje **20.20** Różaniec **21.00** Apel Jasnogórski **21.40** Polski punkt widzenia **22.00** Dziesięć przykazań (125)

TVP Sport

10.15 Piłka nożna: Ekstraliga kobiet: 15. kolejka: Medyk Konin – UKS SMS Łódź **12.20** Boks: Gala boksu zawodowego: walka: Amir Khan – Zab Judah **14.00** **(L)** Snooker: Coral Tour Championship: 2. ćwierćfinał **15.30** Studio eliminacji ME do lat 21 **15.50** **(L)** Piłka nożna: Eliminacje ME do lat 21: Mecz w Zabrzu: Polska – Węgry **18.30** Studio eliminacji MŚ **20.35** **(L)** Piłka nożna: Eliminacje MŚ strefy UEFA: 2. runda – finał w Chorzowie **23.50** Sportowy wieczór

TV Puls

7.00 Nash Bridges (57) **8.00** Lombard. Życie pod zastaw (210-211, 498) **11.00** Castle (28, 29) **13.00** Rodzinny interes (249) **14.00** Lombard. Życie pod zastaw (212, 213) **16.00** Rodzinny interes (251, 252) **18.00** Lombard. Życie pod zastaw (500, 501) **20.00** ★★ Czarny pies – film sensacyjny USA/W. Bryt./Francja/Niemcy/Japonia 1998 **21.45** ★★ Wykonać wyrok – film sensacyjny USA/Kanada 1990 **23.40** ★★★ Operacja Samum – film sensacyjny Polska 1999

★★★★★ koniecznie ★★★★ zdecydowanie tak ★★★ możesz ★★ nie musisz ★ zdecydowanie nie **(L)** na żywo

DVB-T stacje dostępne w naziemnej telewizji cyfrowej

eprasa.pl 79a8fedd1f

ŚRODA 30 Marca

TVP 1

7.00 Transmisja mszy świętej z Jasnej Góry **7.30** Rodzinny ekspres **8.00** Wiadomości **8.15** Kwadrans polityczny **8.35** Ranczo (55) **9.35** Komisarz Alex (161) **10.30** Ojciec Mateusz (323) **11.20** Kasta **11.50** Podaj rękę Ukrainie **12.00** Wiadomości **12.10** Agrobiznes **12.35** Rok w ogrodzie extra **12.55** Ryś pod lupą **14.00** Zranione ptaki (8)

15.00 Wiadomości
15.15 Alarm! – magazyn
15.35 Gra słów. Krzyżówka
16.05 Przysięga (610)
Mert wie, że za serdecznym zachowaniem Meltem kryją się niegodziwe intencje. Kobieta nie rezygnuje z planów.
16.50 Podaj rękę Ukrainie
17.00 Teleexpress
17.15 Jaka to melodia?
17.55 Klan (3971) – telenowela
18.20 Kasta (238) – serial fab.
18.55 Jeden z dziesięciu
19.30 Wiadomości
20.10 Alarm! – magazyn
20.30 Leśniczówka (508) – serial obyczajowy Polska
21.00 Niepokonana Jane
★★★ – western USA 2015
Reż. Gavin O'Connor, wyk. Natalie Portman, Joel Edgerton, Noah Emmerich
22.50 Gra o koronę – Zamoyski – film dok. Polska 2021
23.55 Mój aż do śmierci
★★★ – thriller USA 2019
Reż. Danny Buday, wyk. Alicia Ziegler, Maiara Walsh, Philip Boyd
1.30 Królowie śródmieścia (3)
2.20 Zaginiona (2)

TVP 2

6.55 Familiada **7.30** Pytanie na śniadanie – pobudka **7.55** Pytanie na śniadanie **10.35** Panorama **10.40** Pytanie na śniadanie **11.20** Rodzinka.pl (233) **11.50** Barwy szczęścia (2603) **12.30** Koło fortuny **13.15** 1920. Wojna i miłość (12) – serial historyczny Polska **14.05** Va banque – teleturniej **14.35** Na sygnale (140) – serial obyczajowy Polska 2017

15.10 Doktor Jan z Deekelsen (46) – serial obyczajowy
16.00 Koło fortuny – program rozrywkowy
16.35 Familiada – teleturniej
17.15 Miłość i przeznaczenie (81) – serial obyczajowy
Sawasz otrzymuje wieści o Zeynep. Policja organizuje blokadę drogi i aresztuje Mehdiego. W tym czasie Benal rodzi córkę.
18.00 Panorama
18.20 Va banque – teleturniej
18.45 1920. Wojna i miłość (13) – serial historyczny Polska
19.35 Barwy szczęścia (2603, 2604) – serial obyczajowy Polska
20.40 Kulisy seriali „Na dobre i na złe" i „Na sygnale" – serial dok. Polska 2022
20.55 Na dobre i na złe (841) – serial obyczajowy Polska
21.55 Tajemnice rodu Valentów (10) – serial historyczny Czechy
23.05 Syn (13) – serial USA
0.05 Miłość w Daisy Hills
★★★ – romans USA 2020
Reż. Séan Geraughty
1.45 Trzy dni Kondora (8)
2.30 ZSRR. Rozpad mocarstwa

Polsat

5.25 Telezakupy TV Okazje **6.00** Nowy dzień z Polsat News **9.40** Malanowski i Partnerzy **10.40** Dlaczego ja? **11.40** Gliniarze **12.50** Wydarzenia **13.25** Interwencja – magazyn reporterów **13.40** Trudne sprawy (1094) – serial fabularno-dokumentalny Polska **14.40** Dlaczego ja? (1140) – serial fabularno-dokumentalny Polska

15.50 Wydarzenia
16.10 Pogoda
16.15 Interwencja
16.30 Na ratunek 112 (656)
17.00 Gliniarze (665)
18.00 Pierwsza miłość (3397) – serial obyczajowy Polska
18.50 Wydarzenia
19.25 Gość „Wydarzeń"
20.05 Mecenas Porada (5) – serial obyczajowy Polska
Kasia podejmuje się trudnej walki z towarzystwem ubezpieczeniowym, reprezentując poszkodowaną.
21.05 Komisarz mama (23)
W związku Marii i Dębskiego pojawiają się kłopoty. Dębski jest tak zajęty przeciągającym się śledztwem, że Maria obawia się, iż ich związek się wypala.
22.10 Love Island. Wyspa miłości – reality show
23.10 Ja, szpieg – film sensacyjny
★★ USA/Węgry 2002
Reż. Betty Thomas, wyk. Eddie Murphy, Owen Wilson, Famke Janssen
1.20 Nic nie widziałem, nic nie
★★★ **słyszałem** – komedia kryminalna USA 1989

TVN

6.05 Ukryta prawda **6.55** Wszystkiego słodkiego **7.00** Kuchenne rewolucje **8.00** Dzień Dobry TVN **11.40** Doradca smaku – magazyn kulinarny Polska **11.50** Ukryta prawda **12.50** Wszystkiego słodkiego – magazyn kulinarny **13.00** Tajemnice miłości (10) – serial fabularno-dokumentalny Polska **14.05** Ukryta prawda (1178, 973) – serial fabularno-dokumentalny

16.10 Kuchenne rewolucje: Restauracja „Zajazd pod zamkiem", Kętrzyn
17.15 Wszystkiego słodkiego – magazyn kulinarny
17.20 Ukryta prawda (1373)
18.25 Bunt (42) – serial obyczajowy Polska
Szukając nowych źródeł informacji, Róża i Damian postanawiają porozmawiać z byłą dziewczyną „Winetu". Kajetan odnajduje spokój w ramionach siostry Niny – Luizy. Lolita nie może się odnaleźć w roli matki.
19.00 Fakty
19.55 Uwaga! – magazyn
20.10 Doradca smaku – magazyn kulinarny
20.15 Na Wspólnej (3398) – serial obyczajowy Polska
20.55 Milionerzy – teleturniej
21.35 Przez Atlantyk – reality show
22.40 Chłopak z sąsiedztwa
★★ – thriller USA 2015
Reż. Rob Cohen, wyk. Jennifer Lopez, Ryan Guzman, John Corbett
0.40 Superwizjer
1.20 Grzesznica (8)
2.15 Uwaga!

TVN 7

6.50 Papiery na szczęście (111) **7.20** Brzydula (258) **7.50** Ukryta prawda **10.55** Tajemnice miłości **11.55** Szpital **12.55** Zagadki losu **13.55** Sąd rodzinny **14.55** Sędzia Anna Maria Wesołowska **15.55** Ukryta prawda **16.55** Tajemnice miłości **17.55** 19+ **18.25** Zagadki losu **19.30** Papiery na szczęście (112) **20.00** Brzydula (259) **20.35** Hotel Paradise **21.40** ★★★★ 12 małp – film sf USA 1995, reż. Terry Gilliam, wyk. Brad Pitt **0.15** ★★★ Szefowa – komedia USA 2016, reż. Ben Falcone, wyk. Melissa McCarthy **2.30** Noc magii

TV 4

6.00 Strażnik Teksasu (19,20) **8.00** Nasz nowy dom **9.00** Pierwsza miłość (3396) **9.50** Kochane pieniądze **10.50** Zoo po godzinach **12.55** Sędzia Judy **13.55** STOP Drogówka **16.00** Policjantki i policjanci (872) **17.00** Hawaje 5-0 (4, 5) **19.00** Policjantki i policjanci (873) **20.00** Sprawiedliwi – wydział kryminalny (564) **21.00** ★★★ Kick bokser – film sensacyjny USA 1989, reż. David Worth, Mark Disalle **23.05** ★★★★ Christine – horror USA 1983 **1.25** Anatomia głupoty według Richarda Hammonda

TVP Kultura

8.35 Przestrzeń pamięci **9.10** ★★★ Panna z mokrą głową – film przyg. Polska 1994 **11.00** Rzeka kłamstwa (5) **12.40** ★★★★ Ciemnego pokoju nie trzeba się bać **13.30** Paul Gauguin – Daleka droga do raju **14.35** ★★★★ Pograbek – dramat Polska 1992 **16.05** ★★★★ Skowronki na uwięzi – komedia Czechosł. 1969 **17.50** Wędrowiec Polski **18.30** Informacje kulturalne **18.55** Arsene Lupin (11) **20.00** ABC Morderstwa (4) **21.30** ★★★ Litość – melodr. Grecja/Polska 2018 **23.20** Bergman – Rok z życia

TV Trwam

11.00 Syria **11.20** Muzyczne chwile **11.25** Jestem mamą **11.40** Prosto o gospodarce **12.20** Dziesięć przykazań (125) **13.30** Msza św. **14.30** Kolumb – wyprawa na koniec świata – anim. USA 1991 **15.00** Polskie ślady w Ziemi Świętej **16.10** Na zdrowie **16.30** Wyszyński – historia **17.00** Po stronie prawdy **17.30** Rykoszetem **18.15** Rozmowy niedokończone **19.30** Brat Franciszek **20.00** Informacje **20.20** Różaniec **21.00** Apel Jasnogórski **21.40** Polski punkt widzenia **22.00** Dziesięć przykazań (126)

TVP Sport

5.40 Piłka nożna: Eliminacje MŚ strefy UEFA: NRD – Polska **9.45** Piłka nożna: Eliminacje MŚ strefy CONMEBOL: Ekwador – Argentyna **14.00** (L) Snooker: Coral Tour Championship: 3. ćwierćfinał **17.25** Pełnosprawni **17.55** Piłka nożna: Eliminacje Mistrzostw Świata: 2. runda – finał w Chorzowie **20.00** Odliczanie do mundialu: Podsumowanie **22.00** Sportowy wieczór **22.40** Snooker: Coral Tour Championship: 3. ćwierćfinał **0.55** Boks: Knockout Boxing Night: Gala 20 w Białymstoku

TV Puls

7.00 Nash Bridges (58) **8.00** Lombard. Życie pod zastaw (211-212, 499) **11.00** Castle (30, 31) **13.00** Rodzinny interes (250) **14.00** Lombard. Życie pod zastaw (213, 214) **16.00** Rodzinny interes (252, 253) **18.00** Lombard. Życie pod zastaw (501, 502) **20.00** ★★★ Dzień odkupienia – film akcji USA 2021, reż. Hicham Hajji, wyk. Gary Dourdan **21.55** ★★★ Quest – film sensacyjny USA/Kanada 1996 **23.55** ★★★ Grzeczne dziewczyny tego nie robią – komedia USA 2020

★★★★★ koniecznie ★★★★ zdecydowanie tak ★★★ możesz ★★ nie musisz ★ zdecydowanie nie (L) na żywo

DVB-T stacje dostępne w naziemnej telewizji cyfrowej

CZWARTEK 31 Marca

TVP 1

7.00 Transmisja mszy świętej z Jasnej Góry **7.30** Dobre historie **8.00** Wiadomości poranne **8.15** Kwadrans polityczny **8.35** Ranczo (56) **9.35** Komisarz Alex (162) **10.30** Ojciec Mateusz (324) **11.20** Kasta **11.50** Podaj rękę Ukrainie **12.00** Wiadomości **12.10** Agrobiznes **12.35** To się opłaca **12.50** Komary atakują **14.00** Zranione ptaki (9) – serial obyczajowy Turcja 2019

15.00 Wiadomości
15.15 Alarm! – magazyn
15.35 Gra słów. Krzyżówka
16.05 Przysięga (611)
Tulay mówi Gulperi, że Emir z jej powodu stracił umowę, która miała uratować firmę. Gulperi jest załamana, obwinia się o wszystko. Emir nie potrafi sobie poradzić z emocjami.
16.50 Podaj rękę Ukrainie
17.00 Teleexpress
17.15 Jaka to melodia?
17.55 Klan (3972) – telenowela
18.20 Kasta (239) – serial fab.
18.55 Jeden z dziesięciu
19.30 Wiadomości
20.10 Gala wręczenia nagród Wiktory 2021
Nagrody Akademii Telewizyjnej powracają po siedmiu latach przerwy. Kapituła ogłosiła nominacje w dwunastu kategoriach, a także do SuperWiktorów. W tej edycji zrezygnowano z kategorii „Polityk roku".
21.50 Sprawa dla reportera
22.55 Magazyn śledczy Anity Gargas
23.30 Magazyn kryminalny 997
0.25 Magazyn Ekspresu Reporterów

TVP 2

6.25 Smaki świata po iberyjsku **6.55** Familiada **7.30** Pytanie na śniadanie – pobudka **7.55** Pytanie na śniadanie **10.30** Panorama **10.40** Pytanie na śniadanie **11.15** Ostoja **11.45** Barwy szczęścia (2604) **12.25** Koło fortuny **13.15** 1920. Wojna i miłość (13)**14.05** Va banque – teleturniej **14.35** Na sygnale (141) – serial obyczajowy

15.05 Koło fortuny – extra – program rozrywkowy
15.10 Doktor Jan z Deekelsen (47) – serial obyczajowy
16.00 Koło fortuny – program rozrywkowy
16.35 Familiada – teleturniej
17.15 Miłość i przeznaczenie (82) – serial obyczajowy
Barysz z Sawaszem przychodzą na urodziny Zeynep. Sakine świetnie dogaduje się z Sawaszem. Zeynep i Barysz doskonale się rozumieją. Dżemile opowiada Nuhowi, jak Mehdi cierpiał w dzieciństwie.
18.00 Panorama
18.20 Va banque – teleturniej
18.45 Serial fabularny
19.30 Barwy szczęścia (2604, 2605) – serial obyczajowy Polska
20.40 Ojciec Mateusz – kulisy serialu – felieton
20.55 Ojciec Mateusz (347) – serial kryminalny Polska
21.55 Tajemnice rodu Valentów (11) – serial historyczny Czechy
23.05 Syn (14) – serial USA
0.05 Gangster – dramat kryminal-
★★★★ ny USA 2012
Reż. John Hillcoat

Polsat

5.25 Telezakupy TV Okazje **6.00** Nowy dzień z Polsat News **9.40** Malanowski i Partnerzy **10.40** Dlaczego ja? **11.40** Gliniarze **12.50** Wydarzenia **13.25** Interwencja – magazyn reporterów **13.40** Trudne sprawy (1095) – serial fabularno-dokumentalny Polska **14.40** Dlaczego ja? (1141) – serial fabularno-dokumentalny Polska 2022

15.50 Wydarzenia
16.10 Pogoda
16.15 Interwencja
16.30 Na ratunek 112 (657)
17.00 Gliniarze (666)
Porwana zostaje nastoletnia córka byłego gangstera, a trop prowadzi do jego dawnego konkurenta z półświatka. Sprawę komplikują podejrzane komentarze w mediach społecznościowych dziewczyny.
18.00 Pierwsza miłość (3398) – serial obyczajowy Polska
18.50 Wydarzenia
19.25 Gość „Wydarzeń"
20.05 Nasz nowy dom – reality show
21.05 Przyjaciółki (223) – serial obyczajowy Polska
22.10 Love Island. Wyspa miłości – reality show
23.10 Mój chłopak się żeni
★★★ – komedia romantyczna USA 1997
Reż. P.J. Hogan, wyk. Julia Roberts, Dermot Mulroney, Cameron Diaz
1.25 Moja macocha jest
★★★ **kosmitką** – komedia USA 1988

TVN

6.05 Ukryta prawda **6.55** Wszystkiego słodkiego **7.00** Kuchenne rewolucje **8.00** Dzień Dobry TVN **11.40** Doradca smaku – magazyn kulinarny Polska **11.50** Ukryta prawda **12.50** Wszystkiego słodkiego – magazyn kulinarny **13.00** Tajemnice miłości (11) – serial fabularno-dokumentalny Polska **14.05** Ukryta prawda (1179, 974) – serial fabularno-dokumentalny

16.10 Kuchenne rewolucje: Pizzeria „OdNowa", Bochnia – reality show
17.15 Wszystkiego słodkiego
17.20 Ukryta prawda (1374)
18.25 Bunt (43) – serial obyczajowy Polska
Lolita nie wytrzymuje dłużej w domu rodzinnym; mimo wyrzutów sumienia zostawia synka i wcześniej wraca do ośrodka. Gdy Radek podpisuje umowę z klubem, Małgosia zdradza go z Maksem.
19.00 Fakty
19.55 Uwaga! – magazyn
20.10 Doradca smaku
20.15 Na Wspólnej (3399) – serial obyczajowy Polska
20.55 Milionerzy – teleturniej
21.35 Kuchenne rewolucje: „Calabria", Olsztyn
22.40 Juliusz
★★★ – komedia Polska 2018
Reż. Aleksander Pietrzak, wyk. Wojciech Mecwaldowski, Jan Peszek, Anna Smołowik
0.40 Polityka
★★ – dramat Polska 2019
Reż. Patryk Vega
3.25 Uwaga!

TVN 7

7.50 Ukryta prawda **10.55** Tajemnice miłości **11.55** Szpital **12.55** Zagadki losu **13.55** Sąd rodzinny **14.55** Sędzia Anna Maria Wesołowska **15.55** Ukryta prawda **16.55** Tajemnice miłości **17.55** 19+ **18.25** Opowieści małżeńskie **19.30** Papiery na szczęście (113) **20.00** Brzydula (260) **20.35** Hotel Paradise **21.40** ★★★ Pan doskonały – komedia USA 2015, reż. Paco Cabezas, wyk. Sam Rockwell **23.35** ★★★ 47 roninów – film sensacyjny USA/W. Bryt./Jap./Węgry 2013, reż. Carl Rinsch, wyk. Keanu Reeves **2.05** Druga strona medalu

TV 4

6.00 Strażnik Teksasu (21,22) **8.00** Nasz nowy dom **9.00** Pierwsza miłość (3397) **9.50** Kochane pieniądze **10.50** Zoo po godzinach **12.55** Sędzia Judy **13.55** STOP Drogówka **16.00** Policjantki i policjanci (873) **17.00** Hawaje 5-0 (6, 7) **19.00** Policjantki i policjanci (874) **20.00** Sprawiedliwi – wydział kryminalny (565) **21.00** ★★★★ Pasja – dramat historyczny USA 2004, reż. Mel Gibson, wyk. Jim Caviezel **23.45** ★ Prima aprilis – horror USA 2008 **1.35** Anatomia głupoty według Richarda Hammonda

TVP Kultura

9.15 ★★★★ Skowronki na uwięzi – komedia Czechosł. 1969 **11.00** Rzeka kłamstwa (6) **12.40** ★★ Pas de deux – film Polska 2002 **13.30** Recykling po chińsku **15.05** ★★★★ Dziewczyna i gołębie – film obycz. Polska 1974 **16.05** ★★★★ Pociągi pod specjalnym nadzorem – komediodr. Czechosł. 1966 **18.00** Przestrzeń pamięci **18.30** Co dalej? **18.55** Arsene Lupin (12) **20.05** ★★★★ Lisbon Story – film obycz. Niem./Port. 1994 **22.00** Wędrowiec Polski **22.40** Berlin Live

TV Trwam

11.35 Przyroda i ludzie **12.20** Ziemia obiecana (50) **13.30** Msza Święta z Jasnej Góry **14.30** Lodowa podróż **15.20** Cioteczka **16.10** Z wędką nad wodę w Polskę i świat **16.35** Porady medyczne bonifratrów **17.15** Serce i oblicze Boga **17.30** Odpowiedzialni za Kościół **18.15** Rozmowy niedokończone **19.30** Przyjaciele i bohaterowie **20.00** Informacje **20.20** Różaniec **21.00** Apel Jasnogórski **21.40** Polski punkt widzenia **22.00** Ziemia obiecana (51) **22.50** Dzieje Apostolskie (1) **23.40** Muzyczne chwile

TVP Sport

7.40 Lekkoatletyka: Halowe MŚ w Belgradzie: Podsumowanie **9.50** Odliczanie do mundialu: Podsumowanie **11.50** Piłka nożna: Eliminacje ME do lat 21: Mecz w Zabrzu: Polska – Węgry **14.00** (L) Snooker: Coral Tour Championship: 4. ćwierćfinał **17.25** Oko w oko **18.45** Boks: Gala boksu zawodowego: Gala w Paradise – walka: Joel Casamayor – Michael Katsidis **22.05** Sportowy wieczór **22.20** (L) Snooker: Coral Tour Championship **1.00** Boks: Gala boksu zawodowego w Las Vegas

TV Puls

5.00 Rodzinny interes (253) **6.00** Kobra – oddział specjalny (10) **7.00** Nash Bridges (59) **8.00** Lombard. Życie pod zastaw (212-213, 500) **11.00** Castle (32, 33) **13.00** Rodzinny interes (251) **14.00** Lombard. Życie pod zastaw (214, 215) **16.00** Rodzinny interes (253, 254) **18.00** Lombard. Życie pod zastaw (502, 503) **20.00** Wszystko zostanie w rodzinie **21.55** Rodzinny interes **23.50** ★★★ Opiekun – thriller Niemcy 2012 **2.25** Lombard. Życie pod zastaw (213)

★★★★★ koniecznie ★★★★ zdecydowanie tak ★★★ możesz ★★ nie musisz ★ zdecydowanie nie (L) na żywo

DVB-T stacje dostępne w naziemnej telewizji cyfrowej

eprasa.pl 79a8fedd1f

Głos Kobiety

Masz temat do nowej rubryki
- zadzwoń lub napisz!

Stronę redaguje:
Monika Antoniuk
tel. 505 409 151
e-mail: monika@twojglos.pl

KOBIETĄ BYĆ...

Z okazji Dnia Kobiet ogłosiliśmy konkurs. Do wygrania w nim była metamorfoza wraz z sesją zdjęciową o wartości aż 500 zł. Zwycięzczynią w naszej zabawie została Agata Zając z Górzna. Dziś chcemy Wam zaprezentować wyniki „magicznej" przemiany Pani Agaty, uwiecznione na kilku pięknych fotografiach

Sesja zdjęciowa została zaaranżowana w bardzo przyjemnym klimacie. Na fotografii piękna modelka w pięknej scenerii

Pani Agata przed metamorfozą

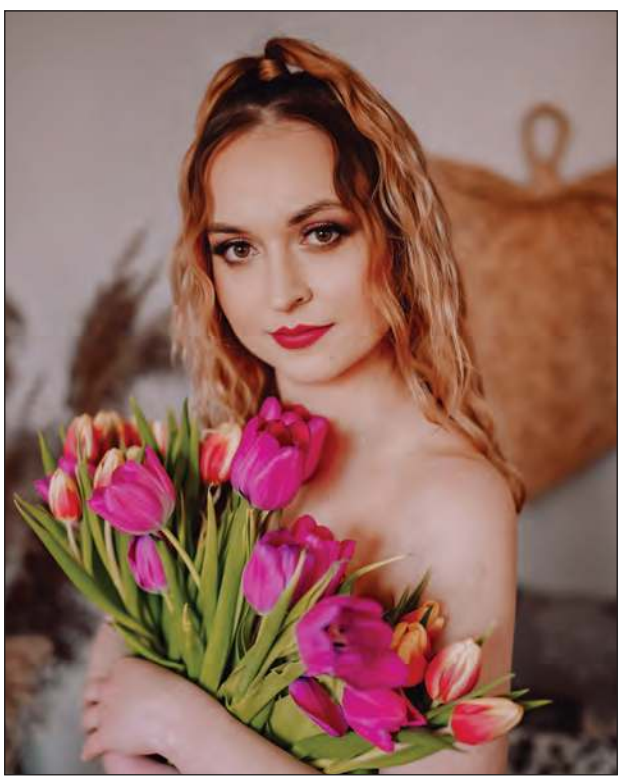

Pani Agata po metamorfozie

PRACOWNIA KREOWANIA WIZERUNKU

PHOTOS PAULINA ODZIEMCZYK

eprasa.pl 79a8fedd1f

EWA TOMALA - RADCA PRAWNY Z KANCELARII RADCY PRAWNEGO EWA TOMALA W GARWOLINIE WYJAŚNIA:

Czy sąd rozwodowy zawsze musi ograniczyć władzę jednego z rodziców?

CZYTELNICZKA:
Planuję samodzielnie złożyć pozew do sądu rozwodowego. Zastanawiam się czy sąd w wyroku rozwodowym ograniczy władzę rodzicielską mojego męża. Mamy troje małych dzieci, od kilku miesięcy mieszkamy ok. 70 kilometrów od siebie. Ojciec nie interesuje się dziećmi.

Ewa Tomala

PRAWNIK ODPOWIADA:

W sytuacji, kiedy Czytelniczka samodzielnie składa pozew, już w tym piśmie procesowym, które inicjuje postępowanie rozwodowe powinna złożyć wniosek o uregulowanie władzy rodzicielskiej nad małoletnimi dziećmi.
Sąd rozwodowy ma obowiązek orzec w wyroku rozwodowym o władzy rodzicielskiej nad wspólnymi małoletnimi dziećmi obojga małżonków. Warto pamiętać, że Sąd uwzględnia pisemne porozumienie małżonków o sposobie wykonywania władzy rodzicielskiej po rozwodzie, jeżeli jest ono zgodne z dobrem dziecka. Małżonkowie, mają zatem możliwość porozumieć się w kwestii władzy rodzicielskiej. Wykonywanie władzy rodzicielskiej po rozwodzie może zostać powierzone obojgu rodzicom lub jednemu z nich. W przypadku, kiedy władza rodzicielka zostaje powierzona jednemu z rodziców, wówczas drugi rodzic będzie miał ograniczoną władzę do współdecydowania w określonym w wyroku zakresie, na przykład do podejmowania ważnych decyzji w edukacji lub leczeniu dziecka.
W sytuacji, kiedy małżonkowie nie będą w stanie porozumieć się co do sposobu ustalenia wykonywania władzy rodzicielskiej po rozwodzie, Sąd, uwzględniając prawo dziecka do wychowania przez oboje rodziców, rozstrzygnie w wyroku rozwodowym o sposobie wspólnego wykonywania władzy rodzicielskiej. Sąd po przeprowadzeniu postępowania dowodowego będzie mógł powierzyć wykonywanie władzy rodzicielskiej jednemu z rodziców, ograniczając władzę rodzicielską drugiego do określonych obowiązków i uprawnień w stosunku do osoby dziecka.

KRAJOWA IZBA RADCÓW PRAWNYCH

Kancelaria Radcy Prawnego
Ewa Tomala
ul. Długa 46
08-400 Garwolin

www.ewatomala.pl
e-mail: prawo@ewatomala.pl
tel. 695 773 532

W KUCHENNYM ZACISZU:

Makaron z brokułami i łososiem

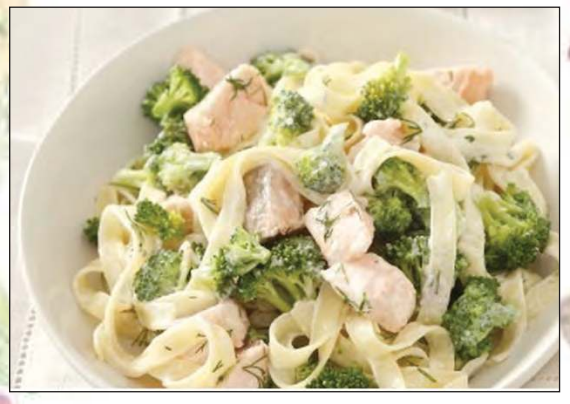

Składniki:
- makaron wstążki - 500 g;
- filet z łososia bez skóry - 400 g;
- jeden brokuł;
- śmietanka 30% - 500 ml;
- koperek - 4 łyżki posiekanego;
- sól i biały pieprz do smaku.

Przygotowanie:
Łososia ugotować na parze lub upiec w folii (15 minut) i pokroić na kawałki. Brokuł podzielić na małe różyczki i ugotować na parze lub w osolonym wrzątku (5 minut). Ugotować makaron zgodnie z instrukcją na opakowaniu. Odcedzić. W rondelku rozgrzać śmietankę, dodać łososia, brokuły, koperek i makaron. Wymieszać. Doprawić solą i białym pieprzem. I gotowe! Smacznego!

PRZEŚLIJ PRZEPIS

WYGRAJ FARTUCH Z NASZYM LOGO

Dla każdej z czytelniczek lub czytelników, który prześle przepis wraz ze zdjęciem swoim i swojego dania, mamy nagrodę w postaci fartucha kuchennego z naszym logo.
Przepisy należy przesyłać na adres redakcji lub na naszego redakcyjnego maila z dopiskiem: **KUCHENNE ZACISZE**

Adres do wysyłki:
Redakcja "Twój Głos", ul. Kościuszki 22B, 08-400 Garwolin
Adres e-mail: **monika@twojglos.pl**

Prowadzisz działalność z ofertą skierowaną do kobiet?
Zareklamuj się na stronach "Głosu Kobiety"!
Zadzwoń i spytaj o szczegóły.
tel. 505 409 151

MEDYCYNA PRACY
badania pracowników
badania kierowców
orzeczenia do szkół
badania wysokościowe
ul. Długa 50, 08-400 Garwolin
797 310 000

AKADEMIA OGRODNIKA

Za nami pierwszy dzień kalendarzowej wiosny. Powitała nas piękną słoneczną pogodą i coraz przyjemniejszymi temperaturami. Postanowiliśmy więc, że jest to idealny moment na rozpoczęcie publikacji nowej rubryki w naszej gazecie jaką będzie od dziś AKADEMIA OGRODNIKA.

Za oknem coraz piękniejsze widoki, słoneczko przyjemnie przygrzewa, rozkwitły już pierwsze kwiaty, na drzewach widać już pąki gotowe, by budzić naturę do życia. To bardzo dobry moment na rozpoczęcie prac w ogrodzie warzywnym, na kwietnych rabatach, trawnikach czy w sadzie.
Chcielibyśmy stworzyć dla Was - naszych czytelników, kącik, w którym co tydzień będziemy publikować ciekawostki z zakresu ogrodnictwa. Kalendarium prac w ogrodzie, wskazówki w uprawie roślin, nowinki techniczne pomocne w uprawach, nowe gatunki roślin, problemy ze szkodnikami i informacje jak sobie z nimi radzić i wiele, wiele innych.
Mamy nadzieję, że dział ten spotka się z Waszym zainteresowaniem, a my wraz ze specjalistami w dziedzinie ogrodnictwa, chętnie odpowiemy na wszelkie Wasze zapytania związane z ogrodem i jego uprawą.
Zapraszamy do lektury!

Monika Antoniuk

PIOTR MARKOWSKI - WŁAŚCICIEL CENTRUM OGRODNICZEGO PLANTOTEKA W GARWOLINIE WYJAŚNIA:

Wiosenne wysiewy

Pierwszy miesiąc kalendarzowej wiosny pozwala na rozpoczęcie wysiewów do gruntu.

Marzec jest idealnym czasem do przygotowania rozsady dla wielu warzyw.

Całe szczęście, że zima nie trwa wiecznie. Prędzej, czy później ustępuje miejsca magicznej porze roku zwanej wiosną

Wiosna to oczywiście nie tylko dłuższe i cieplejsze dni, to także czas wzmożonej pracy każdego kto związany jest jakkolwiek z przyrodą (prowadząc gospodarstwo, uprawiając warzywa dla siebie i rodziny czy po prostu dbając o swój własny przydomowy ogródek).

Piotr Markowski

Dziś poruszymy temat własnego ogródka warzywnego, a dokładniej tego kiedy rozpocząć siew nasion oraz jakie gatunki siać można w marcu.
Zanim przejdziemy do konkretów chciałbym jeszcze zaznaczyć, że chcąc rozpocząć przygodę z uprawą własnego warzywnika nie należy nadmiernie wzorować się na innych, zwłaszcza jeżeli ten ktoś mieszka w innym regionie Polski czy świata, gdzie warunki pogodowe w przejściowych porach roku mogą być zupełnie inne. A więc jak mówią marynarze … do brzegu!

KIEDY ROZPOCZĄĆ WYSIEWY?

Wysiew do skrzynek/paletek rozsadowych rozpocząć można już w **lutym**, natomiast w naszym regionie jedynym warzywem, którego rozsadę polecam zrobić w tym okresie jest tak naprawdę kapusta pekińska. Jeżeli ktoś posiada tunel foliowy może też wysiać do niego pierwsze rzodkiewki. Z pozostałymi warzywami polecam poczekać do marca.

CO WYSIEWAMY W MARCU?

I tak w **marcu** przygotowujemy rozsady z: arbuza, brokuła, kalafiora, kapusty, bakłażana, pomidorów, papryki, szpinaku, selera naciowego, selera korzeniowego i szczypiorku.
Rozsady można zrobić zarówno w skrzynkach/kuwetach, specjalnych paletkach rozsadowych lub doniczkach, które umieszczamy na dobrze nasłonecznionym parapecie.
Bezpośrednio do gruntu w marcu wysiewamy: bób, cebulę, groch, koper, marchew, pietruszkę, por, roszponkę, rzodkiewkę, szpinak, rukolę.
Jeżeli nieco zaspałeś/aś z przygotowaniami, pamiętaj że jeszcze nic straconego!
Większość z wymienionych gatunków nadal z powodzeniem można wysiać w kwietniu lub ich gotowe, wyrośnięte rozsady kupić w lokalnym centrum ogrodniczym.

Piotr Markowski

eprasa.pl 79abbcdd

» EWELINA PAL - LOGOPEDA Z CENTRUM TERAPII I WSPIERANIA ROZWOJU W GARWOLINIE RUCH I MOWA WYJAŚNIA:

ROZWOJOWA NIEPŁYNNOŚĆ MÓWIENIA

Bardzo często przychodzą do nas zaniepokojeni rodzice, których dzieci nagle zaczęły się „jąkać". Czy rzeczywiście niepłynność mówienia, występująca u małych dzieci, zawsze jest jąkaniem?

Ewelina Pal

Zdarza się, że przerażeni tą sytuacją rodzice nie wiedzą, jak należy postępować. Trudno im w takiej sytuacji udawać, że nie słyszą zaburzeń w mowie swoich maluchów. Obawiają się, że niepłynność w mowie dziecka utrwali się i przerodzi w jąkanie.

RNM - CO TO JEST?

Zdarzają się sytuacje, kiedy dziecko zaczyna mówić niepłynnie powtarzając sylaby i wyrazy, bądź przeciąga głoski lub stosuje niezamierzone pauzy, powtórki i wtrącenia. W wieku między 2., a 5. rokiem życia może pojawić się rozwojowa niepłynność mówienia (RNM), która wynika z **intensywnego rozwoju mowy**. Na ogół RNM ma charakter przejściowy i powinna zaniknąć przed ukończeniem 6. roku życia.
Dziecko w tym wieku chętnie nawiązuje kontakty słowne i nie przejawia lęku przed mówieniem. Oczywiście może się zdarzyć, że niepłynność rozwojowa przekształci się w pełną postać jąkania przy nasileniu objawów i pojawieniu się logofobii (lęku przed wypowiadaniem się).
Rozwojowa niepłynność mówienia powstaje wskutek intensywnego rozwoju mowy u dziecka. Przytrafia się ona większości małych dzieci. Jest zjawiskiem zupełnie naturalnym, a kłopoty z niepłynnością mowy mijają najczęściej bezpowrotnie. W okresie intensywnego rozwoju mowy dziecko często chce powiedzieć więcej niż jest w stanie, chociażby z powodu zbyt ubogiego słownictwa, w stosunku do tego co chciałoby wyrazić. W tym czasie dzieci zdobywają wiele nowych umiejętności, które niejako wyprzedzają rozwój mowy. Mowa wymaga bowiem udoskonalenia i synchronizacji pracy wielu mięśni artykulacyjnych (języka, warg, podniebienia miękkiego), oddechowych i fonacyjnych.

SYMPTOMY ROZWOJOWEJ NIEPŁYNNOŚCI MÓWIENIA

Symptomami RNM są między innymi powtarzanie sylab np. *da-da-daj mi auto; ma--ma-ma-mo*, powtarzanie głosek np. *a-a-a; y-y-y*, powtarzanie wyrazów np. *daj daj mi auto*, przeciąganie głosek np. mmmam auto, pauzy - wyraźnie przerwy miedzy wyrazami, blokowanie wyrazów np. d…daj mi auto, wtrącenia np. eee *daj mi no auto*.

JAKIE SĄ PRZYCZYNY NIEPŁYNNOŚCI MÓWIENIA?

Przyczyn niepłynności mówienia może być wiele, może być na przykład tak, że dziecko wie, o czym mówić, ale nie wie jakich słów i reguł gramatycznych użyć, ma trudności z właściwym doborem elementów językowych. Dziecko nie może wyartykułować dźwięków, brakuje mu synchronizacji mówienia z myśleniem. Maluch może odczuwać dyskomfort podczas mówienia, odczuwa lęk przed mówieniem. Dziecko w nowej sytuacji, z nowymi osobami ma trudności w wypowiadaniu się, ma trudności z kontrolą słuchową własnej wypowiedzi.

JAK RODZICE POWINNI POSTĘPOWAĆ?

Stwórz wokół dziecka atmosferę życzliwości i akceptacji, zapewniając mu poczucie bezpieczeństwa. Izoluj dziecko od konfliktów rodzinnych. Zapewnij dziecku higieniczny tryb życia ze stałym planem dnia, aby wzmocnić jego układ nerwowy: ogranicz do minimum oglądanie TV (w zależności od wieku dziecka od 10 do 30 minut dziennie), wyeliminuj gry na telefonie i komputerze, zapewnij dziecku odpowiednią ilość snu (ok. 10 godz.), pamiętaj o codziennych spacerach i zabawach na świeżym powietrzu, wieczorem postaraj się wyciszyć swoje dziecko opowiadając bajki, stosując „dziecięce masażyki", zwolnij tempo życia domowego. Nie postępuj tak, jakby wszystko miało być zrobione na wczoraj.
Nie zwracaj uwagi dziecka na jego trudności w mówieniu. Staraj się zachować spokój i nie okazuj zniecierpliwienia (nie wkraczaj w wypowiedź dziecka, każąc mu mówić powoli, brać oddech lub poprawiać go), cierpliwie i uważnie słuchaj tego, o czym dziecko mówi a nie, jak mówi, nie krytykuj i nie komentuj formy wypowiedzi, nie stosuj systemu nagród i kar mających związek z wysławianiem, odwracaj uwagę dziecka od jego mówienia w sytuacjach szczególnie trudnych. Pozwól mu skończyć wypowiedź a następnie zainteresuj tym, co nie sprawia mu kłopotu. Nie zmuszaj dziecka do publicznych wystąpień, spotkań rodzinnych szczególnie, gdy nie ma na to ochoty. Poczekaj chwilę 2-3 sekundy, zanim odpowiesz dziecku. Pozwoli to na uspokojenie się dziecka, zwolnienie tempa wypowiedzi. Poświęć choć 15 minut dziennie na rozmowę z dzieckiem w zrelaksowanej spokojnej atmosferze. Nie wyręczaj dziecka w mówieniu, zawsze powinno mówić samo za siebie. Można mu czasem pomóc w jaśniejszym formułowaniu myśli przez przekształcenie i uzupełnienie jego wypowiedzi. Zadawaj mniej pytań i tylko jedno w danym momencie.

BĄDŹ WZOREM POPRAWNEJ KOMUNIKACJI

Rozmawiając z dzieckiem staraj się mówić wolno, utrzymując kontakt wzrokowy, na pytania dziecka odpowiadaj spokojnie, w sposób wyczerpujący i zaspakajając jego ciekawość. W okresach nasilenia niepłynności, poświęć dziecku więcej czasu na zabawy wspomagające płynność mówienia, a więc: wspólnie słuchajcie i śpiewajcie piosenki z dziecięcego repertuaru muzycznego. Bawcie się w teatr recytując wierszyki, przysłowia i wyliczanki. Grajcie na instrumentach perkusyjnych tworząc rodzinną orkiestrę. Układaj z dzieckiem rytmy z: klocków, patyczków, kapsli po sokach, obrazków, zabawek, np. „klocek, klocek, kapsel, klocek, klocek, kapsel – następnie wolno przeczytać ułożony rytm". Ćwiczcie wspólnie oddychanie pogłębiając i wydłużając fazę wydechową w zabawach z piórkami, bibułkami, wiatrakami, bańkami mydlanymi.
Jeżeli rozwojowa niepłynność mowy utrzymuje się powyżej wieku przedszkolnego Waszego dziecka, należy koniecznie skonsultować się ze specjalistą w celu postawienia diagnozy i ustalenia planu terapii.

Ewelina Pal

Ruch i Mowa
Ruch i Mowa Centrum Terapii i Wspierania Rozwoju
Ul. Piesiewicza 9, 08-400 Garwolin,
tel. 503 141 393, 604 107 016

Vital MED
PRYWATNA PRZYCHODNIA
GARWOLIN
ul. Kościuszki 52, lokal 11
Budynek Grey House
DERMATOLOG
dla dzieci i dorosłych
502 999 558 VitalMedGarwolin.pl
Znajdź nas na

» PUBLIKUJEMY ZDJĘCIA NOWORODKÓW Z GARWOLIŃSKIEGO SZPITALA:

NASI NAJMŁODSI MIESZKAŃCY

Rysio urodził się 14 marca. Ważył 3420 gramów i mierzył 53 centymetry. Jest synkiem Sylwii i Macieja Stępień z Garwolina.

Zuzanna urodziła się 15 marca. Ważyła 3620 gramów i mierzyła 54 centymetry. Jest córeczką Katarzyny i Łukasza Poświata z Garwolina.

Stanisław urodził się 17 marca. Ważył 3700 gramów i mierzył 54 centymetry. Jest synkiem Katarzyny i Dawida Belka z miejscowości Ruda Talubska.

Alicja urodziła się 15 marca. Ważyła 3700 gramów i mierzyła 53 centymetry. Jest córeczką Magdaleny i Adama Jędrych z miejscowości Samorządki Kolonia.

Podziel się z nami swoim szczęściem

Brałeś ślub? Obchodziłeś rocznicę? Urodziło Ci się dziecko?
Napisz do nas, albo po prostu przyjdź do redakcji i przynieś zdjęcia. Chętnie je opublikujemy na łamach TG. Takie zdjęcia i życzenia będą niesamowitą niespodzianką i najlepszym prezentem dla Twoich bliskich. A wszystko to zupełnie za darmo!

Zapraszamy.

eprasa.pl 79[illegible]

» KSIĄDZ JAN DUDEK Z WOLI WŁADYSŁAWOWSKIEJ:

Wybudował kościół w mrocznym czasie stalinizmu

W kościele filialnym parafii Wilga w Woli Władysławowskiej 27 lutego odbyła się msza w intencji 110. rocznicy urodzin księdza prałata Jana Dudka. Przy tej okazji przypominamy postać kapłana

Ksiądz kanonik Jan Dudek (Zdjęcie przesłane przez księdza Pawła Kuracha z Olsztyna. Serdecznie dziękujemy)

Ksiądz Jan Dudek przyszedł na świat 27 lutego 1912 roku w Woli Władysławowskiej w powiecie garwolińskim, parafii Wilga. I Komunię Świętą przyjął w kościele parafialnym pw. Wniebowzięcia Najświętszej Maryi Panny w Wildze. Naukę w szkole powszechnej odbywał w Woli Władysławowskiej. Jako 14-latek wstąpił do Juwenatu Księży Marianów w Skórcu koło Siedlec. Od V klasy pobierał nauki w nowicjacie Księży Marianów w Raśnej koło Wysokiego Litewskiego. Odbył roczny nowicjat, po czym kontynuował naukę w Juwenacie. Od VI klasy kształcił się w Gimnazjum Księży Marianów na Bielanach w Warszawie. Promocji do klasy VIII nie otrzymał, przez co plany bycia kapłanem musiał odłożyć na później.

Z RĄK BISKUPA PIOTRA KAŁWY OTRZYMAŁ GODNOŚĆ KANONIKA KAPITUŁY ZAMOJSKIEJ

Rozpoczął naukę w Gimnazjum Tadeusza Kościuszki w Łukowie. 15 kwietnia 1934 roku, będąc w klasie VII, został powołany do wojska. Służył w 84. Pułku Strzelców Poleskich w Pińsku. Mimo upływu kilku lat w dalszym ciągu chciał zostać księdzem. Dzięki pozwoleniu Ministerstwa Wyznań Religijnych i Oświecenia Publicznego kontynuował naukę w gimnazjum łukowskim, gdzie zdał maturę. 24 maja 1937 roku złożył stosowne dokumenty w Seminarium Duchownym w Lublinie. 29 czerwca 1943 roku z rąk biskupa lubelskiego **Leona Fulmana** otrzymał święcenia kapłańskie, poprzedzone święceniami subdiakonatu i diakonatu.

W sierpniu 1943 roku odebrał nominację na wikariusza w parafii Wilkołazy w dekanacie kraśnickim. Od następnego roku posługiwał w parafii Rudno w dekanacie lubartowskim. W 1946 roku został przeniesiony do parafii w Zaklikowie, a rok później do parafii w Garbowie.

W czerwcu 1950 roku z rąk biskupa lubelskiego **Piotra Kałwy** otrzymał nominację na administratora parafii Ruda-Huta. Był to mroczny czas stalinizmu, gdzie walka z kościołem osiągnęła apogeum. Komunistyczna władza na wszelkie sposoby starała się uprzykrzyć kapłanowi życie i nie dopuścić do budowy świątyni, która jednak powstała. W uznaniu dzieła budowy kościoła w tak trudnym czasie ksiądz Dudek z rąk biskupa Kałwy otrzymał godność kanonika honorowego Kapituły Zamojskiej.

POGRZEB KAPŁANA STAŁ SIĘ RELIGIJNĄ MANIFESTACJĄ

W 1964 roku ksiądz Dudek został proboszczem parafii Wielącza w gminie Szczebrzeszyn. Parafia potrzebowała nowego kościoła. Starą świątynię stanowiła wystawiona przez Stanisława Zamoyskiego, wykonana z kruchego białego kamienia, nekropolia dla Zamoyskich. Komunistyczna władza uniemożliwiała budowę nowego kościoła. Pozwoliła jedynie na remont starej kaplicy- powstały dwa gotyckie ołtarze, chrzcielnica i konfesjonał. Po dekadzie służby jako proboszcz w parafii, z powodu niemożności wybudowania świątyni, ksiądz Dudek poprosił biskupa o zwolnienie ze sprawowanej funkcji.

W 1974 roku administratorem parafii Wielącza został ksiądz **Marian Bielak**, a ksiądz Jan pomagał mu w pracy duszpasterskiej. Podobne zadania spełniał u boku późniejszego proboszcza parafii, księdza **Stefana Wójtowicza**, który zajął się budową kościoła. 24 czerwca 1980 roku ksiądz Jan przeszedł na emeryturę, jednak dalej posługiwał w parafii w Wielączy.

26 lutego 1993 roku na wniosek biskupa zamojsko-lubaczowskiego **Jana Śrutwy Jan Paweł II** włączył księdza Dudka do grona swoich kapelanów z tytułem prałata. Ksiądz Jan Dudek zmarł 12 czerwca 2001 roku. Jego pogrzeb odbył się 14 czerwca w uroczystość Bożego Ciała i stał się religijną manifestacją. Mszę świętą pogrzebową celebrowało 110 księży- uroczystości przewodniczył biskup ordynariusz, a homilię wygłosił rektor seminarium ksiądz **Adam Firosz**, z którym przez 2 lata ksiądz Jan pracował w parafii Wielącza. Na pogrzeb przybyła 60-osobowa delegacja z Rudy-Huty. Kapłan został pochowany w grobowcu na cmentarzu parafialnym w Wielączy. Na czarnym granitowym pomniku widnieje napis: „Wdzięczni Parafianie. Ave Maria".

Michał Kurach

Główne źródło: Wspomnienie o ks. prał. Janie Dudku, ks. Stefan Wójtowicz; niedziela.pl.

» GARWOLACY HISTORYCZNIE ZNANI:

Józef Furmanik

Józef Furmanik urodził się w 1867 roku w Maciejowicach. Jako młodzieniec podjął się obowiązków organisty w kaplicy zamkowej, a także w kościele parafialnym w Maciejowicach. Pobierał nauki w stołecznym Instytucie Muzycznym, doskonaląc umiejętności gry na organach. Studiował dyrygenturę i kompozycję. Kształcił się w Wyższej Szkole Muzyki Kościelnej w Ratyzbonie.

Przez 15 lat mieszkał w Saratowie w Rosji, gdzie pracował jako organista w miejscowej katedrze. Był kapelmistrzem orkiestry wojskowej oraz nauczycielem śpiewu w seminarium duchownym.

Od 1900 roku mieszkał w Warszawie. Przez 44 lata pełnił funkcję organisty w kościele świętego Aleksandra na Placu Trzech Krzyży. Prowadził zajęcia teoretyczne oraz lekcje gry na organach w szkole Warszawskiego Towarzystwa Muzycznego. Nauczał śpiewu w kilku gimnazjach, kierował chórami kościelnymi.

Był uznanym rzeczoznawcą przy odbiorze nowych organów. Dawał koncerty organowe w licznych kościołach oraz w Filharmonii Warszawskiej. Powołał do życia Stowarzyszenie Organistów Polskich. Prowadził kursy muzyczne, napisał podręcznik do nauki harmonii dla początkujących.

Komponował utwory religijne, na które składa się 17 mszy, 3 jutrznie, kilkadziesiąt pieśni kościelnych, psalmy, litanie, hymny, preludia organowe i świeckie kantaty okazjonalne. Zabiegał o podniesienie poziomu chórów muzycznych tak, aby liturgia kościelna miała jak najlepszą oprawę.

Pod koniec swoich dni mieszkał w Zgromadzeniu Sióstr Franciszkanek od Cierpiących w Kozienicach. Tam też zmarł w roku 1953. Jego ciało złożono w Alei Zasłużonych na Cmentarzu Powązkowskim w Warszawie.

Został odznaczony przez papieża **Piusa XI** orderem „Pro Ecclesia et Pontifice". Z rąk prezydenta II RP, **Ignacego Mościckiego**, został odznaczony za całokształt pracy artystycznej i pedagogicznej orderem „Polonia Restituta".

M. Kurach

Grób Józefa Furmanika na cmentarzu Powązkowskim w Warszawie

prasa.pl 79a8fedd1f

>> ŁASKARZEW NA ŁAMACH PRASY GADZINOWEJ:

Bezpośredni nadzór budowlany sprawował referat gospodarczy

W numerze 23. (231.) „Gazety Ilustrowanej" z 4 czerwca 1944 roku zamieszczony został artykuł pt.: „Łaskarzew buduje się na zgliszczach". Gadzinowe czasopismo administracji III Rzeszy miało charakter wybitnie propagandowy

Gadzinówka, to popularne w czasach okupacji niemieckiej oraz sowieckiej określenie polskojęzycznej prasy, wydawanej przez administrację okupacyjną w Generalnym Gubernatorstwie, a także na zachodnich rubieżach Związku Radzieckiego. Czasopisma takie siłowo zajmowały miejsca likwidowanych polskich gazet. Wspieranie prasy gadzinowej było uznawane przez Polskie Państwo Podziemne za współpracę z wrogiem. Tytuły gadzinowe zyskały wiele nazw, takich jak: gadzinowiec, szmata, szmatławiec, kurwar i ścierwonia. Prezentowany tekst stanowił jeden z punktów cyklu pt. „Z życia polskiego miasteczka". Na stronie 3. czytamy:

„Wtorek, to dzień targowy. A jarmark, to jakgdyby pół święta dla okolicznej ludności. Można załatwić to i tamto, zajść do tej przyziemnej instytucji, gminy i „odwalić" jakąś papierkową formalność, można spotkać się i pogadać z kumem, ze znajomym z sąsiedniej wsi, a w ostateczności i wypić kielicha w restauracji „Pod wąsem" czy u „Mikusia". To też zjechało się ludu co niemiara, nie tyle wprawdzie co przed wojną, ale z pół rynku zawszeć tego będzie. Kobiety z kobiałkami rozbiegły się po „ściunkach", by zbyć osełkę masła, czy parę jajek, chłopy skupiły się na rynku i „pogadują se".

„Gazeta Ilustrowana" była polskojęzycznym tygodnikiem Oberkommando der Wehrmacht dla jeńców polskich w III Rzeszy. Periodyk przedstawiał najczęściej przedruki oraz adaptacje niemieckich biuletynów Deutsche Nachrichtenbüro. Był tubą propagandową Rzeszy, głoszącą chwałę wojska niemieckiego.

Fragment tekstu:

„Na nielicznych straganach rozłożyli przekupnie nieco lichej, tandetnej, drobnej galanterii, ogrodnicy trochę warzyw na wozach, a miejscowi garncarze porozkładali bezpośrednio na ziemi swój towar, własnymi rękoma wypracowany — garnki, miski, dzbanki itp. naczynia. Tu najwięcej kręci się ludzi, wiadomo jarmark, trzeba to i owo kupić. A ponad tym rozfalowanym tłumem sterczy, jak arka Noego na morzu, stara, obskurna buda, resztka dawnej hali targowej, pamiętająca lepsze czasy, które były i minęły, pozostawiona chyba po wsze czasy „ku ozdobie" rynku łaskarzewskiego".

Gazeta Ilustrowana
Tygodnik

Kongres Polaków amerykańskich przeciw dzaulicowej grze Roosevelta

Komunista Maracki oddaje Polskę Stalinowi

Dół Raczkiewicza i Mikołajczyka są już policzone
Za to giną Polacy w górach Monte Cassino

Okrucieństwa bolszewickie w Galicji

Gazeta Ilustrowana numer 23. (231.) z 4 czerwca 1944 roku

„SEZON BUDOWLANY TRWAŁ AŻ DO PÓŹNEJ JESIENI

„Gazeta Ilustrowana" głosiła kult **Adolfa Hitlera** oraz jego pomagierów zbrodniarzy. Sławiła „dobrodziejstwa" niesione przez państwowe i społeczne idee narodowosocjalistyczne.

Na stronie 3. czytamy:

„Zresztą samo miasteczko odbudowało się solidnie po zniszczeniach wojennych z roku 1939. Trzeba by chyba z połowę Gen. Gub. przemierzyć, by spotkać miasteczko, które tak, jak Łaskarzew postawiło na miejscu zgliszcz ładne, przeważnie piętrowe, a przy tym solidnie zbudowane kamieniczki. Zawdzięczać to należy jednak wyłącznie inicjatywie prywatnej i tej niewyczerpanej wprost energii, jaką cechuje większość tutejszych mieszkańców. Nie tylko pierwsze lata wojenne, ale nawet ubiegły 1943 rok zaznaczył się tu silnym ruchem budowlanym. A sezon budowlany trwał aż do późnej jesieni, w każdym bądź razie tak długo, jak na to pozwalały warunki atmosferyczne. Dość, że zbudowano kilkanaście domów mieszkalnych, nie licząc zabudowań gospodarczych. Wystarczy nadmienić, że do budowy użyta była tu wyłącznie cegła stara z rozbiórki sprowadzana koleją z Warszawy. Cegła ta zresztą jest doskonałą i znacznie przewyższa pod względem jakości i wytrzymałości produkowaną dawniej na miejscu cegłę".

Pierwszy oficjalny numer „Gazety Ilustrowanej" wyszedł 7 stycznia 1940 roku (pod koniec roku 1939 przypuszczalnie ukazał się numer okazowy). Czasopismo szczyciło się, że jest najstarszym „w grupie pism jenieckich wydawanych dzięki zrozumieniu i przychylności niemieckich władz wojskowych".

Fragment artykułu:

„Na podkreślenie zasługuje fakt, że Zarząd Osady ściślej mówiąc referat gospodarczy, sprawujący bezpośredni nadzór budowlany, wykazuje w tej kwestii jak najdalej idący liberalizm i w każdym wypadku stara się załatwić sprawę zatwierdzenia planu budowy przychylnie (o ile oczywiście petent ma odpowiednie podejście i zna się też na rzeczy) ku obopólnemu zadowoleniu".

BYŁA BEZPŁATNIE KOLPORTOWANA DO STALAGÓW I OFLAGÓW

Cechą wyróżniająca gazetę była jej anonimowość. Tajemnicą pozostawał wydawca, skład redakcji oraz wysokość nakładu. Teksty publikowano bez podpisu. Wiadomo, że siedziba redakcji umiejscowiona była w Berlinie, kolejno przy Prinz-Friedrich-Karl-Strasse, Am Karlsbad, Victoriastrasse i Margaretenstrasse.

„Gazeta Ilustrowana":

*„W ub. r. przystąpiła tutejsza parafia do odbudowy zniszczonego w czasie ostatnich działań wojennych kościoła parafialnego. W tym wypadku wiele niespożytej wprost energii wykazał ks. kan. **Przesmycki**, z którego inicjatywy odbudowano też dawniejszy Dom Katolicki, gdzie mieści się obecnie obszerna kaplica zastępująca dom modlitwy aż do czasu wykończenia budowy nowej i znacznie większej od zniszczonej Świątyni Pańskiej. Tu za tym od kilkunastu miesięcy podobnie, jak w kaplicy cmentarnej nieco oddalonej od miasteczka odprawiane są nabożeństwa i inne obrzędy kultu religijnego. Nowa świątynia Pańska, jak już zaznaczaliśmy, będzie bez porównania większą od poprzedniej, tak że będzie mogła pomieścić wszystkich wiernych, którzy do niej pospieszą, by pomodlić się kornie przed Majestatem Pańskim".*

„Gazeta Ilustrowana" była bezpłatnie kolportowana do stalagów i oflagów. Stanowi przykład, jak działała (i działa) reżimowa machina propagandowa podczas działań wojennych.

Fragment artykułu:

*„Byłoby grzechem pominąć milczeniem tak doniosły fakt wybudowania w ub. r. prawie, że wyłącznie własnym wysiłkiem strażaków nowej remizy strażackiej. Strażacy zaofiarowali bezinteresownie swą pracę, zaś Komendant Straży **Z. Gąska** dołożył do tego dużo swej inicjatywy, energii i własnego grosza, i tą drogą z ruin pożydowskiego domu, oraz ze starej cegły pochodzącej z rozbiórki przedwojennej remizy, sumptem zaledwie 30 tys. złotych powstała nowa remiza, zaopatrzona w wieżę obserwacyjną".*

Michał Kurach

>> Z HISTORII GARWOLINA I OKOLIC:

Kalendarium historyczne

ATAK BOJOWNIKÓW NA DYLIŻANS

22 marca, 1863. Gończyce. Oddział powstańczy dowodzony przez **Gustawa Wyssogotę Zakrzewskiego** zaatakował pod miejscowością transport carski. W wyniku akcji w rękach Polaków znalazły się bliżej nieokreślona suma pieniędzy i dokumenty.

ODSZEDŁ STRONNIK AUGUSTA MOCNEGO

24 marca, 1713. Garwolin. Zmarł **Kazimierz Ludwik Bieliński**. Właściciel ziemski od 1706 roku był starostą garwolińskim, a także osieckim, mławskim, czerskim, tucholskim i malborskim. Sprawował godność podkomorzego koronnego, marszałka nadwornego koronnego oraz marszałka wielkiego koronnego. Szlachcic był mężem **Ludwiki Marii Morsztynówny**, która z kolei była córką **Andrzeja Morsztyna**. Jego syn **Franciszek** przejął starostwo garwolińskie po ojcu.

DECYZJA NIEMCÓW WYWOŁAŁA ROZGORYCZENIE

27 marca, 1941. Garwolin. Do rąk księdza dr **Antoniego Święcickiego** trafił dokument traktujący o zawieszeniu przez władze okupacyjne działalności Oddziału PCK. Reprezentanci Prezydium Zarządu Głównego ubolewali w piśmie nad likwidacją kół skupionych wokół organizacji.

NOWE PORZĄDKI W JEDNOSTCE PRZECIWOGNIOWEJ

27 marca, 1966. Garwolin. Naczelnikiem miejscowej Ochotniczej Straży Pożarnej został **Leszek Fudacz**. Swoją funkcję sprawował przez 12 miesięcy. W obowiązkach zastąpił go **Edward Biernacki**.

13 LAT Z PIÓREM W RĘKU

28 marca, 1732. Powiat. Grzegorz Wągrodzki przestał piastować posadę pisarza garwolińskiego. Swoją pracę rozpoczął w roku 1719. Jego następcą na urzędzie został **Jan Radzikowski**.

epuscdn/pl 79 [illegible]

DODAJ SWOJE OGŁOSZENIE

Jak zamieścić ogłoszenie drobne w gazecie? Wybierz jeden ze sposobów.

SMS

Wyślij SMS z treścią ogłoszenia (maksymalnie 160 znaków), pod nr **74567** zaczynając od skrótu **TGO.** Przykład: TGO.oddam szczeniaki w dobre ręce.
Podaj miejscowość oraz numer telefonu kontaktowego. Koszt SMS-a wynosi 4,92 zł z VAT.
Ogłoszenie ukaże się w kolejnym wydaniu gazety.
Serwis funkcjonuje we współpracy z firmą Bild Presse z siedzibą w Łodzi.

KUPON

Napisz treść ogłoszenia na wyciętym z gazety, ważnym kuponie i dostarcz go do redakcji lub wrzuć do skrzynki kontaktowej gazety. Możesz także wysłać go pocztą.
Ogłoszenie jest bezpłatne i ukaże się w kolejnym wydaniu gazety.

REDAKCJA

Przyjdź do redakcji i podaj treść ogłoszenia. Cena za jedną emisję wynosi 5,00 zł z VAT.

Ogłoszenie dostarczone do redakcji do poniedziałku do godz. 10:00 ukaże się w najbliższym środowym wydaniu. W przypadku wysłania kuponu pocztą lub wrzucenia do skrzynki kontaktowej o terminie publikacji decyduje data dotarcia kuponu do redakcji.
Redakcja zastrzega sobie prawo ingerencji w treść ogłoszenia w przypadku, gdy podana kategoria jest niezgodna z treścią ogłoszenia, lub gdy treść ogłoszenia zawiera błędy ortograficzne lub stylistyczne. **Redakcja nie odpowiada za treść ogłoszeń.**

UWAGA!
JEDEN KUPON = JEDNA OFERTA

Pamiętaj, że w jednym ogłoszeniu można podać tylko jedną ofertę sprzedaży, kupna, czynności. W przypadku, gdy w ogłoszeniu będzie więcej ofert, opublikowana zostanie pierwsza w kolejności.

Przykład: z ogłoszenia „Sprzedam kosiarkę rotacyjną, meble kuchenne, rower górski..." opublikowana zostanie oferta sprzedaży kosiarki rotacyjnej. Pozostałe dwie rzeczy należy podać w kolejnych ogłoszeniach.

OGŁOSZENIA

MIESZKANIE
ZAMIENIĘ

KAWALERKĘ na parterze zamienię na większe mieszkanie w Rykach. Tel. 784 012 869 / 730 003 507.

DOM
SPRZEDAM

DOM drewniany kryty blacha 80m2 do rozbiórki lub przeniesienia, cena 5.200 do negocjacji, zapraszam do obejrzenia. Przykwa. Tel. 887 655 000.

DOM drewniany do rozbiórki. Kletnia. Tel. 818663738.

LOKAL
SPRZEDAM

BUDYNEK sklepowy, 79 m2, na działce 1200 m2, parking. Cena do uzgodnienia. Stężyca. Nr tel. 661 488 814 lub 509 879 383

DO WYNAJĘCIA
POSIADAM

LOKAL pod działalność gospodarczą, ok. 40 m kw. Dęblin, ul. Krasickiego 11. Tel. 606 550 542

LOKAL handlowo-usługowy położony w centrum Garwolina przy ulicy Staszica 6 o całkowitej powierzchni 40 m². Tel: 512 126 602

PLAC utwardzony pod komis samochodowy przy stacji paliw i biedronce - Maciejowice Stawex, cena 3.000 zł. Tel. 888 302 303, 608 057 374.

KAWALERKA umeblowana, 30 m2. Cena 1100 zł + czynsz 320 zł. Dęblin. Nr tel. 604 059 540

PLAC UTWARDZONY; np. pod komis samochodowy; w Maciejowicach przy Biedronce; cena 3.000 zł Tel. 888 302 303.

DO WYNAJĘCIA
SZUKAM

MIESZKANIA/domu/pokoju w Garwolinie, najlepiej osiedle Kościuszki lub okolice. Chcę wynająć od 19 marca. E-mail: wynajemdomu30@gmail.com

DZIAŁKA POLE
SPRZEDAM

DZIAŁKA ok. 8 arów, szerokość 9 m. Wszystkie media w ulicy. Cena do uzgodnienia. Dęblin os. Rycice. Nr tel. 667 775 517.

DZIAŁKA ok. 8a, szerokość 9m, wszystkie media w ulicy. Cena do uzgodnienia. Dęblin Rycice. Nr tel. 667 775 517

DZIAŁKA 2100 m2; atrakcyjnie położona; w miejscowości Puznówka; wjazd z drogi asfaltowej; media w drodze; wydane warunki zabudowy; cena 80 zł/m2 Tel. 504 039 498.

ŁĄKI oddam do wykoszenia w gminie Ułęż. Tel. 600 153 374.

1 z 4 działek budowlanych przy ulicach Bekierskiej, Święcickiego, naprzeciwko przedszkola, KRUS-u i Urzędu Gminy Garwolin. Cena 760 zł/m2 do ew. negocjacji. Tel. 46 833 2992

DZIAŁKA w Hucie Żelechowskiej (nr 352/2), wymiar 60 m x 127 m (7.700 m2), plan miejscowy, prawie 5.500 m2 teren budowlano-usługowy, reszta rolna. Cena 70 zł/m2 do negocjacji Tel. 500 165 576

DZIAŁKA budowlana 1800 mkw, szer. 36m dł. 50m. okolice Żelechowa. Tel. 531 496 391.

DZIAŁKA BUDOWLANA w Dęblinie, ul. Kwiatowa o powierzchni 2740 m2. Cena 90 zł/ m2. Dęblin. Nr tel. 604 059 540

KUPIĘ
DZIAŁKI ROLNE, LEŚNE oraz DRZEWO
tel. 722 080 888

DZIAŁKA nr 418 o pow. 680 m2, położoną w Dęblinie, os. Michalinów. Cena do uzgodnienia. Nr tel. 602 290 412

DZIAŁKI rolne o pow. łącznej 2 ha z możliwością przekształcenia na działki budowlane, położone w Rykach ul. Jankowszczyzna 7. Tel. 507 862 337.

DZIAŁKA POLE
KUPIĘ

DZIAŁKĘ z przeznaczeniem przemysłowo-usługowym z dostępem do mediów. Tel. 601 276 546

LAS sosnowy kupię. Tel. 798 565 859.

SAMOCHÓD
SPRZEDAM

FIAT Grande Punto, silnik 1,2 benzyna, gaz, grudzień 2011 rok, przebieg 191 tys. km. Cena 15. 8 tys. zł. Dęblin. Nr tel. 501 589 021

FORD Focus kombi 1.8B+G, 2006r. 230 tys.km. stan bdb, przegląd i ubezpieczenia do września 2022r. bez wkładu finansowego, cena 13.500 zł do neg. Tel. 607 186 393.

HONDA civic 1.7 turbo diesel z 2002roku, w dobrym stanie technicznym z ważnym przeglądem technicznym i ubezpieczeniem. Cena 2.000zł. Tel. 604 645 106

OPEL corsa 1.2 16V ecotec, benzyna, rok produkcji 2002, klimatyzacja, 5 drzwi, wspom. kier., ABS, centralny zamek, 4 x airbag, komp. Pokładowy, kolor czarny. Cena 5.200 zł. Tel: 792 453 842

PEUGEOT 206 1.4 benzyna 200r. przebieg 186 tys.km.5 drzwi, el. szyby, el. lusterka, 2 kpl opon, centralny zamek, kolor srebrny, cena 3.500 zł. Ryki. Tel. 603 488 323.

PEUGEOT 207 1.4 benzyna z 2007 roku, auto w bardzo dobrym stanie technicznym i bogatym wyposażeniem, 5 drzwi, kolor srebrny, 156 tys. km przebiegu. Cena 11.700 zł. Tel: 604 645 106

PEUGEOT 307 2.0 2003r. stan dobry, cena 3.500 zł. Ryki. Tel. 721 654 638.

RENAULT Laguna 1.9 disel, 2007r. combi, opony 185/55 na alufelgach,

KUPON NA BEZPŁATNE OGŁOSZENIE DROBNE

*prosimy wypełnić czytelnie drukowanymi literami

TREŚĆ OGŁOSZENIA: .....

.....

.....

CENA: .....

MIEJSCOWOŚĆ: .....

TELEFON KONTAKTOWY: .....

TWÓJ Głos

KUPON WAŻNY DO **4 kwietnia**

eprasa.pl 79a8fedd1f

Usługi Sprzątające
MARZENA WIŚNIEWSKA
SPRZĄTANIE:
domy, mieszkania
biura, firmy, gabinety
hale, magazyny
inne obiekty
798 662 862 marzenapieta41@gmail.com

ZARZĄDZANIE I ADMINISTROWANIE NIERUCHOMOŚCIAMI
Jarosław Piłka
575 536 997
jarek.pilka@gmail.com
ul. Dobra 3/24, Garwolin
Rabat do 50%
aktualnej stawki za zarządzanie

SKUP AUT
KASACJA POJAZDÓW
tel. 881 372 442
złomowanie i kasacje pojazdów, skup samochodów powypadkowych
odbiór od klienta, zaświadczenie do wyrejestrowania,
płacimy gotówką

185/65 na stalowych. Tel. 502 112 509, 694 472 004.

RENAULT Laguna 1.9 dti 1999r. abs, centralny zamek, el. szyby, zarejestrowany, ubezpieczony, 4 opony letnie, Nowodwór. Tel. 692 515 086.

RENAULT Laguna II GrandTour, bogata wersja, 2002 r., mały przebieg, skórzane fotele, elek. szyby i fotele, lusterka, klimatyzacja. Pełne ubezpieczenie i ważny przegląd. Opony w bardzo dobrym stanie. Dęblin. Nr tel. 609 560 633

TOYOTA Yaris II, 2008 r., wszystko sprawne, dwa komplety opon, ważny przegląd i ubezpieczenie. Kolor metalik srebrny. Cena do uzgodnienia. Dęblin. Nr tel. 609 560 633

VOLVO S80; 2002 rok; 2.4 benzyna + LPG; bogate wyposażenie; lekko uszkodzony; sprawny; sprzedam lub zamienię z dopłatą; cena do uzgodnienia; Garwolin Tel. 607 288 484.

VW Bora 1.6 benzyna z 1998 r stan dobry, okolice Maciejowic. Tel. 508 238 379.

SAMOCHÓD KUPIĘ

KUPIE SAMOCHODY do 5.000 zł; po cenie mniejszej niż rynkowa; w cenie złomu także; Żelechów Tel. 505 874 162.

AUTO - Kupię auto do 6.000 zł. Tel. 577 079 999.

MOTOCYKL SPRZEDAM

ROMET Motors prod. 2009r. poj. 50cm3, stan bdb, przegląd i OC ważne, Leopoldów. Tel. 513 597 220.

ROWER młodzieżowy Romet 26 cali, 6x3 biegi, teleskopy, dobry stan, cena 320 zł. Ryki. Tel. 730 992 557.

SKUTER Romet 777 50cm3. 2008r. zarejestrowany, ubezpieczony, pali z akumulatora, Nowodwór. Tel. 692 515 086.

MOTOCYKL KUPIĘ

STARE MOTOCYKLE: WSK Komar MZ, Motorynka i inne, oraz części. Tel. 514 633 149.

MOTOCYKL w każdym stanie, cena do uzg. Tel. 577 079 999.

MOTO RÓŻNE SPRZEDAM

CZĘŚCI do Fiata 126p i żuka - skrzynia i silnik po kapitalnym remoncie, cena do uzgodnienia, okolice Garwolina. Tel. 504 914 155.

CZĘŚCI używane do różnych marek samochodów osobowych i dostawczych oraz inne, części blacharskie, mechaniczne, oświetlenie, koła i inne Tel. 601 308 103.

HAKI holownicze nowe i używane, możliwość montażu. Cena do uzgodnienia Tel. 601 308 103.

OPONY Continental na stalowych felgach, 185/65 R15 2szt. Tel. 662 596 281.

OPONY, dętki lotnicze, nowe i używane, różne rozmiary np. 480 x 200. Nr tel. 517 120 621

OPONY, felgi aluminiowe i stalowe, samochody osobowe dostawcze i inne. Tel. 601 308 103.

OPONY letnie Dębica Passio 165/70 R14 stan bdb, na felgach stalowych do VW Polo. Okolice Ryk. Tel. 664 271 561.

OPONY letnie Hankook 2szt. rozm. 225/60 R17. Tel. 662 596 281.

OSIE do przyczep, używane, różne, ładowność od 1 do 20 ton. Felgi i opony dostawcze, ciężarowe i rolnicze. Cena do uzgodnienia. Tel. 601 308 103.

PLANDEKA do przyczepki samochodowej. Tel. 603 741 334.

PRZYCZEPKA samochodowa do przewozu łódki, zarejestrowana, ubezpieczona, 2021 r. Tel. 603 741 334.

PRZYCZEPY 2 szt. do przewozu koni, przegląd i oc ważne. Tel. 691 034 899.

Silnik Honda GX270 9,0 KM rozruch elektryczny i mechaniczny, sprzęgło odśrodkowe. Ryki. Tel. 602 701 948.

MASZYNY ROLNICZE SPRZEDAM

DMUCHAWA do zboża, w komplecie rury. Okolice Kłoczewa. Tel: 693 743 177

ROZSIEWACZ nawozu 300 l wałek WOM w komplecie, rozsiewacz lejowy. Okolice Kłoczewa. Tel: 693 743 177

SIEWNIK zbożowy amazone d7, siewnik w bardzo ładnym stanie, znacznik oraz grabki z tyłu. Okolice Kłoczewa. Tel: 693 743 177

KOMBAJN ziemniaczany w dobrym stanie, garażowany, cena do uzg. Kłoczew. Tel. 517 293 861.

AGREGAT ścierniskowy , firmy Bomet, szer. 3m, prod.2009r. Kłoczew. Tel. 517 293 861.

KOSIARKA rotacyjna 165 sprawna, osłona metalowa, stan bdb, Tel. 505 900 999.

LAMPY matalo-halogenowe, wyładowcze, HQI 400 W. do oświetlenia gospodarstw rolnych, cena 150 zł. Tel. 787 168 2602.

OPRYSKIWACZ 400 litr po kapitalnym remoncie, sieczkarnia do kukurydzy 1-rzędowa PZ80, po kapitalnym remoncie, Paprotnia. Tel. 509 078 966.

PRZYCZEPA wywrotka D-47; skrzynia szczelna; koła 20 cali; cena 8.500 zł; Żelechów Tel. 537 013 221.

LINY stalowe do zgarniaczy obornika fi10, fi12, fi13, koła linowe oraz zakuwanie lin. Tel. 603 346 594.

PRZEWRACARKO - zgrabiarka 6-gwiazdowa, w dobrym stanie. Ułęż. Tel. 669 245 224.

SIEWNIK do zboża; 30 lejowy; cena do uzgodnienia; okolice Garwolina Tel. 667 495 651.

SADZARKA do ziemniaków; cena do uzgodnienia; okolice Garwolina Tel. 667 495 651.

PRZYCZEPKA przystosowana do ciągnika na kołach 15, dł. 4x2m Ryki. Tel. 507 862 337.

OPRYSKIWACZ polowy 400l szer. 12m. Cena 1250zł. Okolice Trojanowa. Tel. 609 397 014 .

SADZARKA do ziemniaków, chwytakowa i koszyczkowa, stan bdb, jak nowa. Tel. 570 530 800.

ROZSIEWACZ lejowy 350 litr. Tel. 570 530 800 .

PŁUGI 2 i 4skibowe podorywkowe Tel. 570 530 800.

KOMINIARZ
usługi w pełnym zakresie
czyszczenia, przeglądy, odbiory, opinie, ekspertyzy, wkłady, nasady
Tel. 781 495 997, 537 408 922

BRONY trzy pola Grudziądz , ładne zęby, mało używane, stan bdb. Tel. 669 717 566.

ROZRZUTNIK 1-osiowy, dwa wałki, koła 11" stan bdb. Tel. 669 717 566 .

PRASĘ SIMPĘ kostkę w kolorze czerwonym, 96r. wszystko w oryginale. Tel. 692 290 910.

SIEWNIK do nawozu lejek, cały metalowy. Tel. 692 290 910.

SIEWNIK Międzyrzecki 23-leje, stan dobry. Tel. 692 290 910.

SIEWNIK do kukurydzy Monosen, stan dobry, w oryginale. Tel. 511079554.

SIEWNIK do nawozu Woprol 1000 litrów z 2017 r. Tel. 511 079 554.

KOSIARKA rotacyjna szerokość 185 cm składana hydraulicznie z 2017 r. Tel. 511 079 554.

OPRYSKIWACZ firmy Pronar 400 litrów, lance 12 m. z 2008 r. Tel. 511 079 554.

PŁUGI 4 na wysokiej słupicy 40. Firmy BOMET rok 2017, stan b.dobry, mało używane. Tel. 692 290 910.

SIEWNIK poznaniak cena 1700. Tel. 508 659 647.

SIEWNIK Poznaniak 93r. na przekładni olejowej garażowany stan bardzo dobry. Tel. 798 524 880.

KULTYWATOR Kongskilde, szerokość robocza 2,5 m , wysokie sprężyny, cena 3.800 zł. okolice Ryk. Tel. 602 591 529.

WŁÓKA polowa firmy Jaco, szer. 5m, składana ręcznie , sprawna, sprowadzona, cena 3.800 zł. Okolice Ryk. Tel. 602 591 529.

CZĘŚCI do ciągnika C360 : prądnica nowa 420 zł. silniczek wycieraczki 50 zł. wałek przekaźnika mocy rurkowy długi nowy, do kopaczki, rozrzutnika 440 zł. Tel. 728 519 471.

OPRYSKIWACZ ciągnikowy 300 litr Pilmet, garażowany w stanie bdb, ka-

AUTO KASACJA
SKUP AUT
Wycena przez telefon.
Zaświadczenie o demontażu.
Zwrot OC.
Odbiór lawetą.
Gotówka od ręki.
515 595 795

PANELE OGRODZENIOWE
SZEROKI ASORTYMENT DOSTĘPNY OD RĘKI
WARSZAWICE 89 D
25 685 81 41, 501 214 184
biuro@proway.pl www.proway.pl

KOMPLEKSOWE USŁUGI SPRZĄTAJĄCE
Sprzątanie:
- domów
- hal
- biur, gabinetów
- i innych obiektów
Garwolin i okolice
Wystawiamy faktury VAT
tel. 507 720 193, e-mail: czystykat@wp.pl

UWAGA!!! UWAGA!!! UWAGA!!!
Podpisujemy umowy z importerami pojazdów!
AUTO KASACJA
wydawanie zaświadczeń do wyrejestrowania pojazdu,
odbiór własny,
płatność gotówką,
wysokie ceny za pojazdy
tel. 781 200 418, Ryki ul. Kolejowa 14

RENTY / EMERYTURY
Odzyskujemy renty rodzinne, renty z tytułu niezdolności do pracy, emerytury, zaległe wynagrodzenia.
MOŻEMY CI POMÓC:
ul. Kazimierzowska 122
Siedlce
(naprzeciwko sądu)
ZADZWOŃ: 25 740 99 97 Dyskrecja GWARANTOWANA!

POSADZKI
AGREGATEM
OCIEPLENIA PIANĄ PUR
ponad 10 lat na rynku
www.posadzki-mazowieckie.pl
696 463 784
BLIK-BET Adam Szostak
ul. Klonowa 61
05-300 Mińsk Mazowiecki

eprasa.pl 79a8feud1f

STUDNIE
Mirosław Izdebski
Dąbrówka Stany 74
✔STUDNIE WIERCONE
✔POMPY CIEPŁA
✔DESZCZOWNIE
✔ODWODNIENIA
608 046 239
504 320 592

KUPIĘ
ZBOŻA PASZOWE I KONSUMPCYJNE:
jęczmień, żyto, pszenicę, pszenżyto, owies
KAŻDEJ JAKOŚCI, RÓWNIEŻ GORSZEJ Z PRZEZNACZENIEM DO GORZELNI
Zapewniam transport i odbiór z gospodarstwa
Płatne po załadunku
518 048 715

SKUP ZBÓŻ

AGRO SKUP
• najwyższe ceny w regionie
• odbiór samochodami z pompą
• odbiór bezpośrednio z pola
• możliwość przechowania zboża w magazynie
724 435 968 665 188 425

SKUP ZBOŻA
żyto
pszenżyto
owies
Magazyn Wola Żelechowska
lub odbiór z gospodarstwa
tel. 507 663 425

SKUPUJEMY KONIE
w każdej kondycji
Szybka płatność - dwa dni

519 136 146
506 385 510

SKUP ZBOŻA
- żyto - owies
- pszenżyto - i inne
Magazyn Żelechów
lub odbiór z gospodarstwa
tel. 508 151 622

KUPIĘ ZBOŻE
506 550 274
Pomoc w załadunku,
podajnik ślimakowy

SKUP ZBÓŻ
owies, jęczmień, pszenica,
groch, pszenżyto
możliwość odbioru
tel. 519 136 146

SKUP BYDŁA I CIELĄT
KONKURENCYJNE CENY
- byki - jałówki - krowy
wysyłam na export
ODBIÓR Z GOSPODARSTWA W KAŻDEJ KONDYCJI
PŁATNOŚĆ GOTOWKĄ LUB SZYBKIM PRZELEWEM

tel. 519 136 146, 506 385 510

pitalny remont pompy i nowy rozdzielacz. Tel. 667 449 014.

CIĄGNIK rolniczy B C-330 M Ursus, prod. 1986r. cena 22.000 zł. Tel. 698 378 676.

WAGA metalowa 500kg, przesuwna, Trojanów. Tel. 603 585 121.

SIEWNI do nawozu lejek. Tel. 691 034 899.

GLEBOGRYZARKA spalinowa Husqvarna LC154, cena 1.100 zł do neg. Ryki. Tel. 608 384 810.

ZGRABIARKA karuzelowa na tandemie Fella, szerokość 2,80 m, stan bdb. Tel. 691 312 727.

SZAMBIARKA 6 tys. litrów; cena do uzgodnienia; okolice Żelechowa Tel. 603 225 391.

ROZSIEWACZ nawozu KOS, zawieszany na podnośnik, posiadam też drugi KOS bez kół, na części, cena do uzgodnienia. Okolice Górzna. Tel. 600 388 263.

BRONA talerzowa; 3,80 metra; hydraulicznie składana; 33 talerze; stan bdb; cena 7.300 zł; Żelechów Tel. 537 013 221.

PRZEWRACARKA karuzelowa; składana hydraulicznie; szerokość 5.20 metra; cena do uzgodnienia Tel. 506 668 445.

PŁUG 2-skibowy; Unia Grudziądz; cena do uzgodnienia Tel. 506 668 445.

PŁUG 4-skibowy; Agro Masz; na zrywalnej słupicy; stan bdb; cena do uzgodnienia Tel. 506 668 445.

ROZRZUTNIK; cena do uzgodnienia Tel. 506 668 445.

AGREGAD uprawowy podwójne wałki szer. 2,10 cm. Tel. 669 432 215.

PŁUGI 3 Unia Grudziądz. Kompletne. Tel. 669 432 215.

PRASA Sipma Z-224/1 oraz przewracarkę do siana pająk, Kawęczyn. Tel. 661 177 677.

MŁYNEK wialnia do zboża, komplet. Tel. 669 432 215.

MASZYNY ROLNICZE
KUPIĘ

KAŻDY CIĄGNIK rolniczy kupię Tel. 516 685 997.

MASZYNY rozrzutnik, talerzówka, glebogryzarkę , prasę, kombajn do ziemniaków i inne. Kłoczew. Tel. 517 293 861.

BRONA talerzowa 2x8, 2x9 talerzy. Tel. 570 530 800.

SADZARKA kubełeczkowa do ziemniaków.. Tel. 692 290 910.

TALERZÓWKA, 4x5 talerzy 2,2 metra. Tel. 570 530 800.

KUPIĘ SIEWNIK Poznaniak, przyczepę wywrotkę oraz śrutownik z mieszalnikiem pasz. Tel. 882 337 407.

KAŻDĄ maszynę rolniczą i ciągnik; stan obojętny; mogą być do remontu Tel. 506 668 445.

AGREGAT uprawowy Tel. 506 668 445.

KAŻDY CIĄGNIK rolniczy; stan obojętny - może być do remontu Tel. 506 668 445.

MASZYNY URZĄDZENIA
SPRZEDAM

NARZĘDZIA komplet do ciecia i obróbki kamienia i inne. Tel. 513 058 255.

KRAJZEGA 230 volt. Tel. 724 528 946.

KOWADŁO kowalskie waga około 110 kg, stan bdb, cena 1499zł. Ryki. Tel. 600 449 265.

MAGIEL elektryczny, cena do uzgodnienia. Okolice Górzna. Tel. 600 388 263.

SIECZKARNIA do sieczki; z silnikiem lub bez; cena do uzgodnienia; okolice Garwolina Tel. 502 468 112.

MASZYNY URZĄDZENIA
KUPIĘ

MIODARKĘ kupię. Tel. 513058255.

PRODUKTY I PŁODY ROLNE
SPRZEDAM

Dotacje rolnicze. Najbliższe nabory - Premia bezzwrotna na otworzenie lub rozwinięcie firmy dla rolników ubezpieczonych w KRUS (150-250 tys.). Małe Gospodarstwa – 60 tys. Młody Rolnik – 150 tys. Wypełnianie wniosków. Dojazd do rolników. Tel. Tel. 795-931-529.

ŁUBIN gorzki biały i niebieski, bardzo dobrze rośnie na słabych klasach z ziemi np. klasy VI, osiąga wys. 100-120 cm, cena 200 zł/Q. Kletnia powiat ryki. Tel. 600 810 053.

PSZENICA ozima i jara, i inne zboża. Słoma i siano w belach. Kawęczyn. Tel. 693 860 868.

ZIEMNIAKI jadalne i sadzeniaki, odmiana: irga, catania, vineta, owacja, bellarosa, ignacy, michalina, denar, lord, cena 1 zł/kg do uzg. Potok. Tel. 607 525 408.

SIANO w kostkach, około 300 sztuk, cena 4 zł/szt. Okolice Maciejowic. Tel. 784 770 630.

SUCHA słoma w kostkach. Cena 2 zł za sztukę. Odbiór własny w gminie Kłoczew. Tel 783 810 851

ŁUBIN słodki wąskolistny równo dojrzewający, odporny na pękanie, cena 220 zł/q. ok. Okrzei. Tel. 604 891 618.

ŁUBIN biały czyszczony, gotowy do siewu, nie pryskany, b.wysoka siła kiełkowania sprawdzona. Tel. 605 671 274.

SIANO i słoma w kostkach. Stara Rokitnia. Tel. 665 065 753.

SIANOKISZONKA; w balotach; zbiór 2020 rok; cena 80 zł/szt; Miastków Kościelny; dzwonić po 17:00 Tel. 789 135 135.

SIANO w kostkach. Pawłowice. Tel. 514 274 544.

ZIEMNIAKI odmiana vinieta, owacja oraz sadzeniaki. Żabianka 47. Tel. 669 312 988.

ŁUBIN gorzki karo niebieski i mieszankę zbożową. Grabów. Tel. 886 909 057.

OWIES oraz jęczmień jary. Długowola. Tel. 506 049 967.

SOSNA sadzonki. Mieszanka. Tel. 507 200 584.

KUKURYDZĘ sprzedam, Moszczanka. Tel. 791 966 354.

ŁUBIN niebieski gorzki wąskolistny, nie pryskany przed koszeniem, Rososz. Tel. 602 371 860.

ŁUBIN gorzki i marchew paszowa. Okolice Kłoczewa. Tel. 692 251 139.

OWIES i pszenżyto. Tel. 722 041 560.

ZBOŻE - Żyto i pszenżyto ozime. Tel. 536 874 517.

ZIEMNIAKI jadalne 0,70 zł/kg. Kawęczyn gm. Kłoczew. Tel. 785 635 876.

ŁUBIN słodki wąskolistny. Ziemniaki paszowe. Tel. 504 129 436.

MIESZANKA zbożowa jara, Kozice. Tel. 601 190 859.

JĘCZMIEŃ jary po centrali. Sobolew. Tel. 790884102.

ZBOŻE : pszenżyto 2 tony, mieszanka 2 tony. Ok. Rytk. Tel. 513 256 592.

SŁOMA żytnia w kostkach ok. Sobolewa. Tel. 728 230 723..

SIANO i słoma, suche w kostkach. Zawitała. Tel. 661 777 032.

ŁUBIN niebieski wąskolistny, cena 200 zł/m. Leopoldów. Tel. 530 001 466.

ZIEMNIAKI jadalne Lord, duże bez nawozu, ekologiczne, cena 1zł/kg Leopoldów. Tel. 725 395 645.

OWIES zbiór 2021, gotowy do siewu. Tel. 664 366 193.

MALINY z plantacji nawodnionej, duży wybór odmian letnich i jesiennych, jeżyna bezkolcowa wielkoowocowa. Tel. 664 366 193.

JĘCZMIEŃ pierwszy rok po zakupie w centrali nasiennej , okolice Ryk. Tel. 81 8650732.

SIANO w kostkach i belach, słoma w belach, Przykwa. Tel. 693 657 242.

ZIEMNIAKI sadzeniaki i jadalne irga, owacja, Ryki. Tel. 603 437 844.

OBORNIK koński z pryzmy. Ryki. Tel. 501 588 436.

TRUSKAWKI sadzonki, cena 50 gr/szt. Ryki. Tel. 663 915 570.

ZBOŻE - owies, żyto, pszenżyto. Nowodwór. Tel. 694 825 530.

MALINY jesienna sadzonki, Ryki. Tel. 602 701 948.

SIANO w belach. Korzeniów. Tel. 512 189 456.

SIANO i słomę w kostkach. Tel. 606 181 345

ŁUBIN żółty; słodki; dawna odmiana Tel. 532 844 844.

ZBOŻE; mieszanka i pszenżyto; cena do uzgodnienia; okolice Gończyc Tel. 660 447 006.

SIANOKISZONKA w balotach z sianych łąk, zbiór 2021r. Mieszanka zbożowa jara. Niwa Babicka. Tel. 81 8653947.

ZIEMNIAKI sadzeniaki i jadalne, owacja oberon, irys, Tel. 722 066 555.

ZIARNO z dobrego stanowiska pszenica jara parabola, łubin karo i gryka. Tel. 503 140 230.

PRODUKTY I PŁODY ROLNE
KUPIĘ

SKUP zbóż Ułęż, każda ilość, dostawy do magazynu w Ułężu lub odbiór z gospodarstwa. Ceny zależne od aktualnych cen rynkowych. Szybkie i terminowe płatności. Tel. 608 418 257

AGD RTV
SPRZEDAM

RADIO magnetofon na kasety Philips Turbo Bass generator z 1987r. Tel. 798 322 354.

ROUTER MOBILNY WiFi; Huawei model E5332; bez SIM-locka; bardzo mały; stan idealny; komplet dokumentów i oryginalne pudełko; cena 100 zł; Garwolin Tel. 787 186 466.

AGD RTV
KUPIĘ

PRALKA Frania w dobrym stanie. Tel. 695 418 127.

KOMPUTER
SPRZEDAM

LAPTOPY IBM t40, sprawne + akcesoria. Cena 100 zł, sztuka. Tel. 787 168 260.

ZASILACZ do komputera 350 W ATX, cena 50 zł. Ryki. Tel. 695 851 888.

ROUTER MOBILNY WiFi; Huawei model E5332; bez SIM-locka; bardzo mały; stan idealny; komplet dokumentów i oryginalne pudełko; cena 100 zł; Garwolin Tel. 787 186 466.

MEBLE
SPRZEDAM

BIURKO gamingowe, z szufladą wysuwaną, na kółkach. Dęblin. Cena 150 zł. Nr tel. 724 512 220

MEBLE: stoły, krzesła, komody, możliwy transport. Ryki. Tel. 662 271 795.

REGAŁ młodzieżowy z szafką, komodą, szafką nocną, stan bdb, cena po obejrzeniu, tanio, Ryki. Tel. 721 741 272.

BUDOWLANE
SPRZEDAM

GRZEJNIK łazienkowy typu drabinka; biały; wymiary: 142 x 55 cm; 20 szczebelków; stan idealny; cena 200 zł; Garwolin Tel. 787 186 466.

P IEC c.o., stan dobry z nadmuchem, kolor zielony. Nieuszkodzony, bez wad. Dęblin. Cena do negocjacji. Nr tel. 609 560 633

WKŁAD kominkowy + rura + kolano + stojak. Gotowy do zamontowania. Cena do uzgodnienia. Dęblin. Nr tel. 609 560 633

DESKA podłogowa elewacyjna74 zł / mkw, gr. 31mm, dostępne 300 mkw. Korytnica. Tel. 607 607 700.

DESKA elewacyjna, podłogowa 64 zł/mkw, gr. 20mm, dostępne 400 mkw, Korytnica 101 A. Tel. 607 607 700.

PARKIET jesion 5x25 cm gr. 22mm, dostępność 100 mkw, cena 75 zł/mkw. Korytnica 101A. Tel. 607 607 700.

LISTWA przypodłogowa dąb, 20x45 mm cena 5 zł/mb. dostępne 1000mb. Korytnica 101A. Tel. 607 607 700.

STOPNIE dębowe 31x4x100 -110 cm, cena 85 zł/mb + vat, dostępne 50 szt. Korytnica 101 A. Tel. 607 607 700.

TARCICA sosnowa, dębowa sucha, kantówka strugana, listwa przypodłogowa, parapety, stopnie schodowe, sztachety, tarcica strugana. Korytnica 101 A. Tel. 607 607 700.

TERMOSTY do grzejników płytowych marki Heimeier (3 sztuki); 30/1,5; białe; stan idealny - demontaż z mieszkania w stanie deweloperskim; cena 40 zł/szt.; Garwolin Tel. 787 186 466.

PROFILE nowe II gat. cena 5,50 zł/kg. Maciejowice Stawex. Tel. 888 302 303, 48 6145069.

BRAMA ogrodzeniowa nowa, kompletna z furtką i słupkami z profili

eprasa.pl 79ad6ed

przyspawanych poziomo, w cenie towaru 1800 zł. Ryki Stawex. Tel. 888 302 303, 502 375 285.

BLACHA akrylowa biała 0,55 mm grubości, cena 60 zł/mkw. Maciejowice Stawex. Tel. 888 302 33, 486145069.

RURY ocynkowane fi.17, cena 5 zł/mb. Warszawa Stawex. Tel. 888 302 303, 502 280 793.

RUSZTOWANIA warszawskie , cena 100 zł/szt. Maciejowice Stawex. Tel. 888 302 303, 600 126 019.

BLACHA czarna od 2mm do 15mm, cena 10 zł/kg. Maciejowice Stawex. Tel. 888 302 303, 600 126 019.

PROFILE stalowe zamknięte, duży wybór, cena od 6 zł/mb. Kozienice Stawex. Tel. 888 302 303, 48 6145069.

PRĘTY żebrowane fi.8, fi.10, fi.12, fi.14, fi.16 cena od 48 zł/szt. Maciejowice Stawex. Tel. 888 302 303 , 502 375 285.

SŁUPKI z nowych rur fi. 48 fi.60 fi.76, cena 6 zł/kg. Maciejowice Stawex. Tel. 888 302 303, 608 057 374.

CEOWNIKI hutnicze 180, cena 5 zł/kg. Maciejowice. Tel. 888 302 303, 486145069.

PROFILE na solidne słupy 120x100x4 cena 120 zł/mb. Maciejowice Stawex. Tel. 888 302 303, 502 375 285.

PROFILE ocynkowane 100x20 nowe 20proc. taniej od ceny huty, 30 zł/mb. Kozienice Stawex. Tel. 888 302 303, 48 6145069.

BLACHA czarna 12mm 1,5x3 cena 6 zł/kg. Maciejowice Stawex. Tel. 888 302 303, 600 126 019.

OKNO, nowe, drewniane, kolor biały, 165 x 58 i rura karbowana 50x100, 2 szt. Cena do uzgodnienia. Nr tel. 692 945 589

PRZEPUSTY betonowe. Cena do uzgodnienia. Dęblin. Nr tel/ 602 179 419

PIEC na eko-groszek nowy na gwarancji, użytkowany półtora roku, szer. 51cm wys. 1,50m wraz z koszem szer. 1,04m zasyp 150 kg. Podebłocie. Tel. 667 495 008.

ZLEWOZMYWAK metalowy o średnicy 38cm, cena 80 zł. Ryki. Tel. 695 255 830.

PROFIL nowy II gat. 50x30x2, za pół ceny , 14 zł/mb. Maciejowice Stawex. Tel. 888 302 303, 486145069.

PROFILE nowe II gat. za pół ceny-,100x100x4, cena 70 zł/mb. Maciejowice Stawex. Tel. 888 302 303, 600 126 019.

PROFILE nowe II gat. za pół ceny, 50x50x3, cena 25 zł/mb. Maciejowice Stawex. Tel. 888 302 303, 502 375 285.

DESKI na budowę, grubość 27 mm, około 5 m3, okolice Garwolina. Tel. 504 914 155.

DESKI sosnowe 1 cal, 1,5 cala. Tel. 669 432 215.

DLA DZIECI
SPRZEDAM

ALBA komunijna dla dziewczynki, rozmiar 134. Do sukienki dodaje bolerko gratis. Tel. 728 851 034.

SUKIENKA idealna na komunijne przyjęcie. Kolor biały rozmiar 134. Koszt 70 zł. Tel. 728 851 034.

DOMEK ogrodowy , zjeżdżalnia, ściana wspinaczkowa, piaskownica, stan bdb, okolice Kłoczewa. Tel. 531 184 972.

DLA DZIECI
ODDAM

ZJEŻDŻALNIA zewnętrzna, na podwórko, dla chłopca, w kolorze niebiesko - zielonym. Delikarnie uszkodzona, a także krzesełko drewniane + stolik drewniany, a także chodzik. Oddam za darmo. Dęblin. Nr tel. 668 725 348

ZWIERZĘTA
SPRZEDAM

ULE warszawskie zwykłe, kompletne z pszczołami. Ryki. Tel. 602 531 471.

KLACZ 2 lata, bardzo spokojna, oprowadzana, do dalszej hodowli. Tel. 514 287 523.

PSZCZOŁY - sprzedam w kwietniu 6 rodzin pszczelich na ramce wielkopolskiej. Dęblin. Tel. 608 021 519.

INDYKI białe i czarne do dalszej hodowli . Tel. 794 347 507.

CIELAKI do dalszego chowu. Cena do uzgodnienia. Koło Ryk. Nr tel. 691 827 172

TUCZNIK waga od 110 do 130kg, pasione na własnej paszy. Tel. 609 282 021.

TUCZNIKA okolice Nowodworu. Tel. 726 736 560.

CIELAKI , okolice Ryk. Tel. 727 431 684.

BYCZEK 2tygodniowy, mieszaniec. Tel. 783 542 322.

KLACZ zimnokrwistą kasztankę 21miesiecy 11tys. Stężyca. Tel. 503 846 400.

ŹREBICA zimnokrwista, w czerwcu dwa lata, tylko do chowu. Okolice Łaskarzewa. Tel. 518 747 308.

KURY brakle złote para. Tel. 503 345 954.

JAŁÓWKA zacielona 7 miesięcy, duża, okolice Ryk. Tel. 609 334 333.

PROSIĘTA. Tel. 606 181 345

JAŁÓWKA wysokocielna; cena do uzgodnienia; okolice Żelechowa Tel. 603 225 391.

PROSIĘTA wykastrowane; odsadzone; przygotowane do dalszego chowu; cena do uzgodnienia; Zwola Tel. 784 433 426.

JAŁÓWKA wysokocielna; cena 6.500 zł; Gąsiory Tel. 603 225 391.

JAŁÓWKA mięsna; waga ok. 600 kg; cena do uzgodnienia; Grabniak Tel. 25 682 50 18.

ULE typ warszawski do małego remonty, cena od 50-80 zł. Ryki. Tel. 605 527 249.

ZWIERZĘTA
ODDAM

LABRADOR czarny wraz z budą, warto, darmo, okolice Ryk. Tel. 514 722 782.

OWCZAREK niemiecki 8 miesięcy, na długim włosie, oraz dorosła suka , cena 400 zł. Trojanów. Tel. 609 753 758.

POSZUKIWANY WŁAŚCICIEL PSA! Pies błąka się we wsi Janisze przy opuszczonych budynkach nr 9, pies mały, jasno-brązowy. Tel. 606 595 919.

RÓŻNOŚCI
SPRZEDAM

ŻYRANDOL pokojowy; na pięć żarówek; w kolorze starego złota plus małe mleczno-białe klosze; stan idealny; solidny, metalowy - nie plastik z marketu; cena 150 zł; Garwolin Tel. 787 186 466.

DREWNO opałowe i kominkowe. Tel: 787 022 688

POŚCIEL z pierza, duża ilość, oddam za darmo. Ryki. Tel. 602 702 043.

STARA maszyna do szycia niemiecka, ze stołem, napęd pedałowy, nogi żeliwne, zabytek z 1910r. bardzo piękna i szyje. Pralka Światowid - sprawna. Piecyk żeliwny koza, pięknie zdobiony, sprawny oraz inne starocie, narzędzia, obrazy, sprzęty, szkło, ceramika, porcelana. Dęblin. Tel. 663647909.

STARE używane rzeczy: dywan, chodniki, narzuty, obrazy, szkło, porcelana, sprzęt agd, i inne. Dęblin. Tel. 663647909.

KIOSK drewniany 5 x 6 m; wyposażony w siłę i klimatyzację; dobry na działkę letniskową; cena do uzgodnienia; okolice Garwolina Tel. 506 029 436.

ENCYKLOPEDIA; 10 tomów; cena 200 zł; Sławiny Tel. 691 866 822.

DREWNO brzozowe opałowe w lupkach 4mp ok Kłoczewa. Tel. 602 891 979.

CHODZIK jezdny z siedzeniem i oparciem oraz hamulcami, nowy, Podebłocie. Tel. 667 495 008.

WÓZEK inwalidzki stabilizacyjny, wielofunkcyjny, mało używany, składany, jak nowy, cena do uzg. Podebłocie. Tel. 667 495 008.

DREWNO opałowe różne gatunki. Tel. 691 312 727.

WIÓRY suche, cena 30 zł/mp. Tel. 607 607 700.

RÓŻNOŚCI
KUPIĘ

DESKI dębowe i jesionowe, sezonowane lub świeżo po przetarciu. Cena do uzgodnienia. Tel. 724 111 549.

DĘBY ścięte lub na pniu, okolice Nowodworu i Ryk, cena do uzgodnienia. Tel. 724 111 549.

DĘBINA osice brzozę na pniu lub ścięta. Tel. 607 219 517.

RÓŻNOŚCI
SPRZEDAM

ROWER młodzieżowy, górski z przerzutkami, koła 26 cali, prawie nowy. Okolice Ryk.Cena 300 zł. Tel. 536 874 514

PRACA
SZUKAM

Kobiety z Ukrainy poszukują pracy, najlepiej w gastronomii. Znają język polski na poziomie komunikatywnym. Tel. 600 189 649

PRACA
DAM

KIEROWCA kat. C+E transport nowych maszyn rolniczych, praca na stałe lub dorywczo, dobre warunki pracy i płatnicze, do ustalenia indywidualnie. Tel. 513 735 555.

ZATRUDNIĘ dorywczo do pomocy w ogrodzie, sprzątaniu gołębnika oraz zaplecza domowego. Tel. 513 735 555.

PRACOWNIKÓW budowlanych, murarzy i monterów płyt gipsowych do pracy w Danii; bez nałogów; początek pracy od kwietnia tego roku Tel. 727 724 944.

ZATRUDNIĘ brukarza, pomocnika brukarza, praca Żelechów i okolice. Stawka 25-30 zł. Możliwość zakwaterowania. Tel: 501 749 332

ZATRUDNIĘ elektryka, pomocnika elektryka. Wymagania: znajomość instalacji elektrycznych i teletechnicznych, wykształcenie techniczne. Tel: 511 483 828, e-mail: biuro@impotronic.com.pl

ZATRUDNIĘ młodą osobę do prac przy instalacjach teletechnicznych. Praca przy rozciąganiu i układaniu kabli elektrycznych, teletechnicznych, światłowodowych. Nie wymagamy doświadczenia. Tel: 511 483 828

PRACOWNIK GOSPODARCZY, zatrudnię młodą i energiczną panią do sprzątania domu jednorodzinnego, raz w tygodniu. Mile widziane obywatelki Ukrainy, 15 zł/ h. Dęblin. Nr tel. 501 440 043

ZATRUDNIĘ stolarza lub osobę do przyuczenia do pracy w zakładzie stolarskim na terenie Garwolina, praca jednozmianowa, od poniedziałku do piątku. Tel: 509 313 534

FIRMA glazurniczo-remontowa zatrudni osobę z doświadczeniem do prac wykończeniowych. Wymagane doświadczenie w robotach gipsowych, malarskich i KG. Stawka: 30 zł/h. Tel. 606 911 346

PRACA na budowie. Tel. 668 029 769.

PRACE w domu dla pani, pranie sprzątanie, najlepiej z okolic gminy Miastków Kościelny. Tel. 572 672 214.

POSZUKIWANY kierowca kat B, jazda busem do 3,5 t po Polsce. Tel: 508 793 236

STODOM z Derlatki zatrudni pracownika na stanowisko stolarz, oferujemy: umowę o pracę na pełen etat, praca w godzinach 7.00-15.00, przyuczenie do stanowiska. Kontakt: Stoń Bogdan, tel: 502 360 458

STODOM z Derlatki zatrudni pracownika do składania i okuwania drzwi wewnętrznych, oferujemy: umowę o pracę na pełen etat, praca w godz.:7.00-15.00, przyuczenie do stanowiska. Kontakt: Stoń Bogdan, tel: 502 360 458

Salon fryzjerski w Rykach zatrudni fryzjerkę z Ukrainy. Tel. 81 8654425.

USŁUGI

BALUSTRADY ZE STALI NIERDZEWNEJ. Tel. 504 345 000.

ZŁOTA RĄCZKA Artur - bieżące naprawy domowe, małe i duże remonty, podłączanie urządzeń elektrycznych, gazowych i sanitarnych, poddasza, elewacje, glazura, terakota, instalacje elektryczne i hydrauliczne, malowanie agregatem, uprawnienia SEP. Tel. 501 038 391.

USŁUGI: Wycinka drzew i krzewów itp. Koszenie zieleni i nieużytków. Prace ogrodowo-podwórkowe. Drobne naprawy i remonty. Tel. 500 463 989.

ZAJMUJEMY się myciem i malowaniem dachów, elewacji, kostki brukowej. Zapraszam do wyceny również online. Alpin-Graf, tel. 506 734 425

eprasa.pl 79 gazeta.pl

SOLIDNE malowanie dachów, wymiana orynnowania, malowanie elewacji domów. Tel. 518 746 036.

ANTENY RTV-SAT montaż anten satelitarnych i naziemnych, sprzedaż urządzeń i okablowania, montaż anten satelitarnych i DVB-T, zbiorcze systemy antenowe. Tel: 511 483 828

WYCINKA niebezpiecznych drzew, prace wysokościowe, w posesjach i przy drogach, zwyżka 35/50 metrów, rębak. Tel. 787 168 260.

KOREKTA i edycja prac dyplomowych. Tel. 519 147 553

OFERUJĘ wykonanie prac remontowo-budowlanych/wykończeniowych, zabudowy G-K, panele podłogowe, elewacje drewniane, tarasy, płoty, wymiany okien, drzwi i wiele innych. Tel: 514 196 117, Marcin

OFERUJĘ cięcie, rabanie i układanie drewna na opał, rębak do gałęzi, wycinanie, przycinanie drzew oraz krzewów, wszelkie prace porządkowe Tel. 573 033 296.

OFERUJEMY profesjonalne wykonanie usług budowlanych: gładzie, układanie paneli, glazury, terakoty, zabudowy karton gips, sufity podwieszane, ocieplanie poddaszy, docieplenia i elewacje. Tel: 606 824 109

USŁUGI remontowo-wykończeniowe: układanie glazury, gipsowanie, malowanie, adaptacja poddaszy, łazienka od A do Z, układanie płytek i paneli, gładzie, wolne terminy, wycena gratis. Tel: 516 364 338

KIEROWNIK budowy, inspektor nadzoru, odbiory mieszkań i domów, legalizacja samowoli budowlanych. Tel: 502 911 656

DEKON
OKNA DRZWI BRAMY

OFERUJEMY: okna PCV, drzwi wew. i zew., bramy garażowe, drzwi stalowe, rolety, plisy, moskitiery, parapety wew. i zew., najwyższa jakość w najniższej cenie. Garwolin, Kościuszki 48B, tel: 513 307 104

WNIOSKI
bdo
OPŁATY SPRAWOZDANIA

SPRAWOZDANIA BDO, kalkulacja opłat, wniosek rejestracyjny. Tel: 511 916 147. Cena 300 zł netto

KOREPETYCJE
OFERUJĘ

KOREPETYCJE z języka polskiego. Tel. 519 147 553

ZATRUDNIĘ
KIEROWCĘ kat. C+E
Transport po kraju
Zapraszam do kontaktu - Dariusz Siwek
tel. 600 803 943

Apteka DOZ GŁÓWNA w Wildze poszukuje
MAGISTER FARMACJI
- jestesmy otwarci na pracowników z Ukrainy
- oferujemy dogodny grafik pracy
Zainteresowanych prosimy o kontakt za pośrednictwem e-maila:
* szydlowski-rafal@wp.pl
* aptekadozglowna@gmail.com
kom.: 600 467 207, tel. 22 685 35 89

Dobre występy siatkarek Sępa

Zawodniczki Łukasza Bogusza mają za sobą turniej rozstawieniowych do Mazowieckiej Ligi Mini Siatkówki - Kinder Joy of Moving w ramach mistrzostw Mazowsza. W Mysidle walczyły trzy drużyny w kategorii „trójek"

Najlepszym wynikiem może się pochwalić drużyna Sępa II, która z pięciu spotkań wygrała cztery i w kolejnym turnieju zostanie sklasyfikowana w II lidze. Pierwsza ekipa w mocnej grupie również poradziła sobie dobrze. Po wygraniu trzech z pięciu spotkań zostanie rozstawiona w III lidze. Trzecia drużyna zwyciężyła w jednym spotkaniu.

W pozostałych meczach to rywalki były mocniejsze, jednak dziewczęta walczyły bardzo ofiarnie. W następnym turnieju zagrają w V lidze.

mp

WYNIKI SĘPA II

Sęp II - Derby 356 W-wa	21:16
Sęp II - Olimp Mińsk Maz.	21:19
Sęp II - UKS I Lesznowola	6:21
Sęp II - Radomka I	21:12
Sęp II - Nike IV Ostrołęka	21:12

WYNIKI SĘPA I

Sęp I - Nike II Ostrołęka	21:15
Sęp I - Olimp I Mińsk M.	10:21
Sęp I - Atena I W-wa	9:21
Sęp I - Atena II W-wa	21:12
Sęp I - Sparta IV W-wa	21:15

WYNIKI SĘPA III

Sęp III - Dębina I Nieporęt	16:21
Sęp III - Nike I Ostrołęka	11:21
Sęp III - UKS II Lesznow.	16:21
Sęp III - Olimpia II Węgr.	21:17
Sęp III - Sparta II Wa-a	14:21

Sęp III Żelechów (od lewej): Maja Pasik, Oliwia Pazura, Aurelia Sztetner, Wiktoria Rudzka

Sęp II Żelechów (od lewej): Oliwia Poszytek, Lena Belka, Emilia Paprota, Gabriela Błaszczyk

Sęp I Żelechów (od lewej): Amelia Maraszek, Maja Bany, Maja Gajownik, na dole: Natalia Ostałowska

PLEBISCYT SPORTOWY
TWÓJ GŁOS · EGARWOLIN.PL

NAJPOPULARNIEJSZY
SPORTOWIEC I TRENER ROKU 2021

Czas na liczenie głosów

Zakończyliśmy przyjmowanie głosów w Plebiscycie na Najpopularniejszego Sportowca i Trenera 2021 roku pod patronatem posła Grzegorza Woźniaka. Wkrótce ogłosimy najlepszych

Nasi czytelnicy mogli oddawać głody na kandydatów spośród 62 zawodników nominowanych do tytułu Najpopularniejszy Sportowiec Roku oraz 15 szkoleniowców nominowanych do tytułu Najpopularniejszy Trener Roku. Patronat honorowy nad Plebiscytem objął Poseł na Sejm RP Grzegorz Woźniak. Włodarze gmin powiatu garwolińskiego są partnerami wydarzenia. Chęć współorganizacji Plebiscytu, a tym samym uhonorowania sportowców i trenerów z naszego powiatu wyrazili: Anna Laskowska - burmistrz miasta Łaskarzew, Maciej Błachnio - wójt gminy Sobolew, Marian Janisiewicz - wójt gminy Łaskarzew i Bogumiła Głaszczka - wójt gminy Wilga.

Możemy zdradzić, iż rywalizacja o miano tego najlepszego była niezwykle ciekawa i wyrównana.

„Wuja" z golem. On ma 75 lat!

Futsaliści z Garwolina zakończyli sezon

Podopieczni Karola Kopcia w ostatnich spotkaniach przegrali 4:5 z AZS-em AWF Warszawa, a następnie ograli 13:4 ZKS Gatta Zduńska Wola. Wydarzeniem było trafienie Bogdana Głąbickiego, który 26 lutego skończył 75 lat. Wielkie gratulacje!

Futsaliści II ligi zakończyli zmagania. Najlepszą ekipą został DTS Bonito Helios Białystok, który w klasyfikacji końcowej wyprzedził AZS AWF Warszawa oraz MOKS Słoneczny Stok II Białystok. Nasi wywalczyli pozycję tuż za podium. W stawce były jeszcze ekipy: AZS-u SGGW Warszawa oraz ZKS-u Gatta Zduńska Wola.

Bogdan „Wuja" Głąbicki przełamał kolejna barierę. Ma 75 lat, a strzelił bramkę w II lidze futsalu, a do tego zaliczył asystę

AZS AWF Warszawa5 (3)
Zdrowie Garwolin 4 (2)

Bramki: Stępniak 7', 13', 14', Krupa 21', Karolin 27' - M. Zalewski 10', 30', S. Papiernik 17', A. Zalewski 21'

Zdrowie: Matysiak - A. Zalewski, S. Papiernik, M. Zalewski, Zieliński, Alot, Kopeć, Makulec, Gac

Zdrowie Garwolin 13 (7)
ZSK Gatta 4 (3)

Bramki: Gac 1', 18', 37', Alot 9', 20', 23', 32', Łuczak 12', M. Zalewski 19', 23', 33', B. Głąbicki 19', Makulec 31' - Królak 1', Światowy 1', Dudek 14', Strzeszewski 31'

Zdrowie: Pusek - Alot, Makulec, M. Zalewski, Gac, Jonczak, Łuczak, B. Głąbicki, R. Głąbicki, Pyra, K. Zalewski, Kowalczyk

II LIGA FUTSALU
WYNIKI 9. KOLEJKI

AZS AWF - Zdrowie	5:4
Gatta - Helios	5:7
AZS SGGW - Stok II	1:2

WYNIKI 10. KOLEJKI

Zdrowie - Gatta	13:4
Stok II - AZS AWF	12:5
Helios - AZS SGGW	9:5

TABELA KOŃCOWA

1. Helios	10	20	60:45
2. AZS AWF	10	20	34:39
3. Stok II	10	19	59:46
4. Zdrowie	**10**	**13**	**77:58**
5. AZS SGGW	10	9	30:42
6. ZKS Gatta	10	6	41:71

Ania, Ewelina i Tomek z medalami

BADMINTON Po dwuletniej przerwie w Warszawie odbył się Krajowy Turniej Juniorów Młodszych i Młodzików Młodszych „Warsaw Open" w badmintonie. Do stolicy pojechała trójka reprezentantów MKS-u Garwolin. Nasi przedstawiciele wywalczyli jeden złoty oraz trzy srebrne medale. Anna Kotlarska w kategorii U-17 stanęła na najwyższym stopniu podium w grze podwójnej dziewcząt wraz z Antoniną Cybulką (CT Arena Hawel Academy Poznań). Ponadto Ania wywalczyła srebrny w grze pojedynczej dziewcząt. Tomasz Kotlarski w tej samej kategorii sięgnął po srebrny medal w grze podwójnej chłopców z Szymonem Turskim (MKS Orlicz Suchedniów). Ewelina Arczyńska w grupie do 13 lat zdobyła srebro w grze podwójnej dziewcząt z Agatą Szabat (UKS Milenium Warszawa)

Rodzina najlepsza u Bieleckiego

Dziewięć zespołów wzięło udział w VIII Memoriale Pawła Bieleckiego - halowym turnieju piłki nożnej oldboyów

- W tym roku mecze były rozgrywane w nowej formule. Walczyliśmy w trzech grupach. Mistrzowie trafili do Ligi Mistrzów, zespoły z drugich miejsc do Ligi Europy, a z trzecich do Ligi Konfederacji. Po raz trzeci z rzędu triumfowała Rodzina, która wyprzedziła Michałki oraz Wilgę Garwolin. Nasze zmagania cały czas cieszą się zainteresowaniem ze strony zawodników, którzy mają na karku 35 wiosen i więcej. Cieszymy się, że możemy gościć ich w naszej hali w Sobolewie. Bawimy się dobrze, a przy tym czcimy pamięć naszego kolegi - Pawła Bieleckiego - mówi Piotr Szymański, jeden z organizatorów.

mp

WYNIKI GR. A	
Trojanów - Bajpol Żelechów	1:3
Wilga Garwolin - Trojanów	3:0
Bajpol Żelechów - Wilga Gar.	1:2
WYNIKI GR. B	
Zdrowie Garwolin - Michałki	1:1
Zryw Sobolew - Zdrowie Gar.	2:1
Michałki - Zryw Sobolew	3:1
WYNIKI GR. C	
Miastków - Kłoczew	0:0
Rodzina - Miastków	0:0
Kłoczew - Rodzina	1:3

WYNIKI LIGI MISTRZÓW	
Michałki - Rodzina	1:2
Wilga Garwolin - Michałki	1:2
Rodzina - Wilga Garwolin	4:1
WYNIKI LIGI EUROPEJSKIEJ	
Sobolew - Miastków	4:1
Żelechów - Sobolew	2:1
Miastków - Żelechów	1:2
WYNIKI LIGI KONFEDERACJI	
Zdrowie Garwolin - Kłoczew	2:2
Trojanów - Zdrowie Garwolin	3:1
Kłoczew - Trojanów	0:0

KLASYFIKACJA KOŃCOWA
1. Rodzina
2. Michałki
3. Wilga Garwolin
4. Żelechów
5. Sobolew
6. Miastków
7. Trojanów
8. Kłoczew
9. Zdrowie Garwolin

Rodzina

Michałki

Wilga Garwolin

Bajpol Żelechów

Zryw Sobolew

Miastków

Trojanów

Zdrowie Garwolin

Aplikacja mobilna
egarwolin.pl jest już dostępna!

POBIERZ Z Google Play
Pobierz w App Store

eprasa.pl 79a8fedd1f

KLASA A (WARSZAWA)

WYNIKI 16. KOLEJKI

Olimpia - Wilga II	2:3
Zły - Promnik	0:1
Wisła Dz. - Wisła M.	2:0
Drukarz II - Ząbkovia II	0:10
Victoria II - Advit	3:1
Vulcan - Kamionek	6:1
Józefovia II - Bór	3:0 (wo)
AP EsKadra - pauza	

TABELA

1. Victoria II	15	35	40:21
2. Ząbkovia II	15	31	67:18
3. Advit	15	30	66:26
4. Wilga II	**15**	**29**	**37:38**
5. Promnik	**15**	**25**	**32:28**
6. Drukarz II	15	23	40:43
7. Wisła Dz.	15	23	39:29
8. Olimpia	15	22	31:32
9. Zły	15	22	24:18
10. Józefovia II	15	15	20:31
11. EsKadra	14	14	25:36
12. Wisła M.	**15**	**13**	**24:40**
13. Vulcan	15	12	17:29
14. Kamionek	15	12	17:76
15. Bór	15	15	27:41

NASTĘPNA KOLEJKA

26/27 marca

Promnik Łaskarzew - Drukarz II Warszawa (sob., godz. 12:30), Wilga II Garwolin - Józefovia II Józefów (sob., godz. 14:00), Wisła Maciejowice - EsKadra Warszawa (niedz., godz. 14:00), Ząbkovia II Ząbki - Olimpia Warszawa, Advit Wiązowna - Zły Warszawa, Kamionek Warszawa - Victoria II Sulejówek, Bór Regut - Wisła Dziecinów 0:3 (Bór wycofał się z rozgrywek)

Wilga II z punktami. Kowalczyk z hat-trickiem

Dziewiąte zwycięstwo w sezonie garwolinian. Podopieczni Marcina Żaka wygrali w Warszawie z miejscową Olimpią. Bohaterem został Kacper Kowalczyk

Niespełna 20-letni zawodnik skompletował hat-tricka. Strzelanie rozpoczął po niespełna 300 sekundach, kiedy otrzymał prostopadłe podanie do Damiana Żaka i w sytuacji sam na sam strzelił obok bramkarza. - *Graliśmy dobrze. Szybko wyszliśmy na prowadzenie. Mogliśmy podwyższyć, ale Damianowi Żakowi i Olkowi Zającowi trochę zabrakło. Cofnęliśmy się, daliśmy pole gospodarzom, z czego skrzętnie skorzystali. Mieli czterech graczy powyżej 190 cm wzrostu. Wyszli na prowadzenie* - mówi Marcin Żak, trener Wilgi II.

Garwolinianie gonili wynik i na kwadrans przed końcem wyrównali za sprawą Kowalczyka, który uderzył w prawy róg bramkarza z rzutu karnego po faulu na Dawidzie Domareckim. Ten sam zawodnik zapewnił naszym komplet punktów. Gospodarze wybili futbolówkę na 23 metr. Tam był Kacper, który huknął z powietrza w samo okienko.

- *Pierwsza część drugiej połowy należała do gospodarzy. Mieli poprzeczkę. Później my doszliśmy do głosu i nasza przewaga została udokumentowana bramkami i punktami. Przed nami spotkanie z zespołem zamykającym tabelę. Patrząc na ilość zdobytych punktów, będziemy faworytem, ale trzeba pamiętać, że nasi rywale mają pierwszy zespół, z którego mogą mieć posiłki. Na dzisiaj ich skład i forma jest dla nas wielką niewiadomą. Pewne jest, że nie zamierzamy schodzić ze zwycięskiej ścieżki* - dodaje Żak.

mp

Olimpia Warszawa 2 (2)
Wilga II Garwolin 3 (1)

Bramki: 30', 33' - Kowalczyk 5', 76' (k), 87'
Wilga II: Ostolski - J. Kisiel, Szczepek, Winek, Płatek (89' A. Kisiel), Kowalczyk, Domarecki, Trzaskowski (56' Popiołek), Żak, Zając (56' Piętka), Wojtaś

Wisła słabsza od Wisły

Gracze z Maciejowic przegrali ósmy mecz w sezonie. Podopieczni Piotra Szymańskiego ulegli 0:2 Wiśle Dziecinów

- *Wyglądaliśmy słabo. Dawaliśmy przeciwnikom pograć w piłkę. Brakowało doskoku, chęci wolicjonalnych. Do tego doszedł brak organizacji w kryciu. Obie bramki padły po akcjach skrzydłami, dośrodkowaniach na długi słupek. W drugiej połowie Marcin Mańkowski mógł zmniejszyć straty, lecz górą był bramkarz, który odbił strzał nogami. To nie była udana inauguracja* - mówi Piotr Szymański, szkoleniowiec zespołu z Maciejowic.

Z SĄSIADEM

W najbliższy weekend Wisła podejmie EsKadrę Warszawa. W pierwszym starciu górą byli gracze ze stolicy, którzy wygrali 4:2. - *Musimy punktować. Zagramy z sąsiadem w tabeli i będziemy chcieli wyszarpać punkty. W dalszym ciągu nie będę mógł skorzystać z pauzujących za czerwone kartki: Daniela Szopy i Michała Piechoty* - mówi.

mp

Wisła Dziecinów 2 (0)
Wisła Maciejowice 0 (0)

Bramki: Widłak 12', Moczulski 34'
Wisła M.: Brojek - P. Sitnik (61' Mańkowski), Radzikowski (71' Kwaśniak), Cyrta, B. Szopa, Dymiński (40' Kalbarczyk), Baran, Gazda (66' Piecek), Olek (61' Goliszewski), Pogoda, Szelęg

Kisiel strzelił Złemu, jak wściekły

Promnik Łaskarzew odniósł ósme zwycięstwo w sezonie, a piąte na wyjeździe. Podopieczni Rafała Głąbickiego pokonali 1:0 Złego Warszawa

- *Za nami bardzo ciężki mecz na trudnym terenie. Pierwszą połowę kontrolowaliśmy. Mieliśmy swoje trzy szanse, ale piłka nie chciała wpaść. Bardzo ważną interwencją popisał się debiutujący w bramce Maciej Lis. Piłka po strzale z 20 metrów leciała w samo okienko. Maciek wyciągnął się jak struna i zdołał wybić na rzut różny* - mówi Rafał Głąbicki.

Drugą połowę lepiej zaczęli gospodarze, którzy zepchnęli łaskarzewian do defensywy. - *Dzięki temu była możliwość wyjścia z kontrą i po jednej z takiej akcji strzeliliśmy bramkę. Sebastian Kisiel dostał podanie ze środka od Patryka Janisiewicza i w sytuacji jeden na jeden z obrońcą przełożył go na swoją lepszą nogę i strzelił w lewy dolny róg bramkarza, który ani drgnął* - dodaje.

Po objęciu prowadzenia, miejscowi rzucili się do odrabiania strat, jednak defensywa nie dała się zaskoczyć. - *My mieliśmy szanse na kolejne bramki, ale zabrakło zimnej głowy. Warty odnotowania jest fakt, iż w drugiej połowie fantastycznie spisywał się Lis, który uchronił Promnik od straty goli. Maciek obronił dwie sytuacje sam na sam. Cały zespół zasługuje na pochwałę. Mieliśmy lepsze i gorsze momenty, ale to my potrafiliśmy strzelić tą decydującą bramkę. Mamy bardzo ważne punkty. Oby tak dalej* - przyznaje Głąbicki.

Z DRUKARZEM II

W sobotę o godz. 12:30 łaskarzewianie rozegrają pierwszy mecz przed własną publicznością. Na obiekt Promnika przyjedzie Drukarz II Warszawa, który w miniony weekend przegrał u siebie aż 0:10 z Ząbkovią II Ząbki. - *Chcemy wygrać z sąsiadem w tabeli i pokazać się z dobrej strony naszym kibicom* - mówi szkoleniowiec piątej drużyny w tabeli Klasy A.

mp

Zły Warszawa 0 (0)
Promnik Łaskarzew 1 (0)

Bramka: S. Kisiel 71'
Promnik: Lis - Kondej, Jankowski, Głąbicki, Kaczyński, H. Świder (62' Paśnicki), Kozikowski, Sadowski, Grabowiec (46' Janisiewicz), S. Kisiel (76' D. Alot), Siembora (81' Jaworski)

KLASA A (SIEDLCE)

PROGRAM 14. KOLEJKI

27.03., godz. 15:30

Promnik - Płomień II
Tęcza K. - Tajfun
Jutrzenka - ULKS Gołąbek
Rywal - Victoria
Miedzanka - Grodzisk
ŁDK Łosice - Tęcza S.
Wicher - LKS Ostrówek

TABELA

1. ŁDK Łosice	13	36	47:12
2. ULKS Gołąbek	13	31	40:17
3. Rywal	13	29	34:16
4. Tajfun	13	26	31:14
5. Tęcza S.	13	25	35:20
6. Victoria	13	24	47:32
7. Promnik	**13**	**20**	**34:25**
8. Płomień II	13	19	34:27
9. Grodzisk	13	15	16:21
10. LKS Ostrówek	13	10	21:37
11. Jutrzenka	13	10	21:37
12. Wicher	13	9	20:30
13. Tęcza K.	13	7	11:67
14. Miedzanka	13	4	6:42

NASTĘPNA KOLEJKA

2/3 kwietnia

Wicher Sadowne - Promnik Gończyce, LKS Ostrówek - ŁDK Łosice, Tęcza Stanisławów - Miedzanka Miedzna, Grodzisk Krzymosze - Rywal Ruchna, Victoria Kałuszyn - Jutrzenka Cegłów, ULKS Gołąbek - Tęcza Korczew, Tajfun Jartypory - Płomień II Dębe Wielkie

Wilga najlepsza w Zabrzu!

Znakomity występ zespołu Roberta Baczewskiego podczas turnieju Bielik Cup, który odbył się w Zabrzu. Zespół Wilgi Garwolin z rocznika 2014 wywalczył awans do turnieju mistrzowskiego, który w maju odbędzie się w Krakowie

Zespół Wilgi Garwolin reprezentowali: Adrian Mikulski, Maciej Kowalski, Piotr Wirtek, Igor Żukowski, Maksymilian Grudziński, Kacper Duchna, Wojciech Parzyszek, Kacper Blanc, Jan Tuszyński. Trener: Robert Baczewski

eprasa.pl 79a8fedd1f

W zmaganiach wzięło udział 14 drużyn z całej Polski. Rywalizacja odbywała się w dwóch grupach na sześciu boiskach jednocześnie. Nasi piłkarze pierwszego dnia odnieśli komplet zwycięstw i uzyskali awans do Ligi Mistrzów. W niej zanotowali trzy wygrane i trzy remisy. Lepszym bilansem bramkowym wygrali ogólną klasyfikację i mogą przygotowywać się do turnieju mistrzowskiego.

- *Zmagania były świetnym doświadczeniem dla naszych zawodników. Mieliśmy okazję powalczyć w niecodziennych warunkach. Początkowo było widać podekscytowanie i brak wykończenia akcji podbramkowych, ale z każdym meczem była większa pewność. Cieszy postawa chłopców drugiego dnia. Mieliśmy sporo problemów, ale w trudnych momentach moi zawodnicy pokazywali jakość i charakter, dzięki czemu choć bardzo zmęczeni, mogliśmy triumfować. Mimo tego, że zajęliśmy pierwsze miejsce, rozwój zawodników jest najważniejszy i spokojnie będziemy trenować, aby osiągać ten cel* - mówi Robert Baczewski, opiekun Wilgi Garwolin.

mp

WYNIKI WILGI GARWOLIN

I DZIEŃ

Wilga - Zaborze Zabrze	3:0
Wilga - Spójnia Zebrzyd.	5:0
Wilga - Naprzód Brwinów	2:0
Wilga - Rozbark Bytom	4:0
Wilga - APN Knurów	6:3
Wilga - AS Wojkowice	

II DZIEŃ

Wilga - Silesia Żarów	2:1
Wilga - SMS Ruda Śląska	2:2
Wilga - AP Ruch Chorzów	4:4
Wilga - APN Knurów	2:2
Wilga - Spójnia Zebrzyd.	2:1
Wilga - Zaborze Zabrze	6:1

Sęp zatrzymał Zryw. Komar wyleciał za faul

Derby powiatu dla zespołu z Żelechowa. Podopieczni Pawła Trojeckiego ograli 4:2 Zryw Sobolew

Goście za każdym razem wygrywali. Wynik otworzył Maciej Parzyszek, który głową wykończył centrę Adriana Korgula. Po kwadransie drugiej części wyrównał Marek Górski, który z bliska wślizgiem skierował piłkę do siatki po dograniu Pawła Komara i zgraniu Damiana Kulika. Goście objęli prowadzenie za sprawą Michała Licbarskiego, który wykorzystał złe wybicie obrońców, przyjął piłkę i uderzył sprzed pola karnego.

Przełomowym momentem była czerwona kartka dla Komara, który kopnął w udo swojego przeciwnika. Gospodarze nie załamali się i doprowadzili do stanu 2:2 za sprawą Maksymiliana Pielaka, który z bliska dopełnił formalności po uderzeniu niemal z zerowego kąta Górskiego. Końcówka należała do przyjezdnych. Albert Bożek strzelił na 2:3 po wrzucie z autu. Licbarski ograł rywala i podał do kolegi, który przedryblował dwóch obrońców i zdobył bramkę w dniu 24. urodzin. Kropkę nad „i" postawił Damian Grzyb, strzelając z bliska po asyście Bożka, który dograł z prawej strony.

- *Szkoda straconych punktów. Mieliśmy przewagę, ale wszystko popsuła czerwona kartka. Niby strzeliliśmy bramkę na remis, ale w końcówce nie daliśmy rady. Nie tak miała wyglądać inauguracja rundy wiosennej, a także mój powrót na ławkę. Przed nami trudne zadanie, bo zagramy na boisku lidera, ale nie mamy nic do stracenia. Postaramy się o wiosenny uśmiech* - mówi Tomasz Tywanek, opiekun Zrywu.

- *Pierwsza połowa była dość wyrównana z naszą lekką przewagą. Po przerwie drużyna Zrywu byla lepsza aż do czerwonej kartki. Potem już wynik mówi wszystko* - dodaje Michał Licbarski, 22-letni pomocnik żelechowian.

mp

Zryw Sobolew	2 (0)
Sęp Żelechów	4 (1)

Bramki: Górski 60', Pielak 76' - Parzyszek 10', Licbarski 67', Bożek 88', Grzyb 90+2'
Zryw: Łuczak - Komar, P. Białecki (79' Szwed), Pielak, Michalec (55' Kowalczyk), J. Białecki (70' Figielski), Kulik, Ragus (52' Błażejczyk), Król (82' Zatyka), Górski, Nakonieczny (57' Szymański)
Sęp: Ozóg - B. Wdowiak, Parzyszek, Bożek (90'+3 Dadas), Korgul, Michalik (46' Kujda, 55' Grzyb), Licbarski, Kot (55' Słyk), Gałkowski, Jaworski (79' Chudek), Stodulski (86' Szewczak)
Czerwona kartka: Komar 70', za kopnięcie przeciwnika po gwizdku

Hutnikowi strzelali po stałych fragmentach gry

Gracze Hutnika nie poprawili swojej sytuacji w tabeli. Zespół pod wodzą Cezarego Józwickiego uległ 0:4 Fenixowi Siennica

- *Przez pierwsze pół godziny było wszystko dobrze. Wojtek Jonczak doznał kontuzji ręki i musiał opuścić boisko. Wdała się chwila bałaganu i straciliśmy pierwszą bramkę po stałym fragmencie gry. Gospodarze nie mogli poradzić sobie w środku pola. Jeszcze przed zmianą stron miejscowi podwyższyli* - mówi szkoleniowiec.

Podobnie było po przerwie.

- *Trzecie trafienie i trzecie po stałym fragmencie gry. Szkoda, bo zaprezentowaliśmy się przyzwoicie. Mam nadzieję, że teraz wystąpimy w pełnym zestawieniu. W meczu z liderem brakowało: Kamila Kęsika, Bartka Jedynaka, Mateusza Zawadki. Musimy zbierać punkty. Będziemy chcieli triumfować. Jak będzie? To się okaże* - dodaje.

mp

Fenix Siennica	4 (2)
Hutnik Huta Cz.	0 (0)

Bramki: Markowski 39', Osica 45', Piętka 69', Zięba 84'
Hutnik: Wojciechowski - Jonczak (30' Baran), Grudniak, Szczypek (46' Gawinek), Opala (85' M. Jeleń), Przybysz (60' Świderski), B. Jeleń, Kowalski, P. Wilczek (46' Łodziński)
Czerwona kartka: P. Kardyka 56' (na ławce) za dwie żółte kartki

Orzeł lepszy od Wilgi

Nie było niespodzianki w Miastkowie Kościelnym. Uninianie triumfowali 5:1

Wynik otworzył Szymon Zowczak. Po chwili z rzutu wolnego podwyższył Bartłomiej Szczęśniak. - *Już do przerwy powinniśmy rozstrzygnąć losy, ale brakowało skuteczności. W odpowiedzi straciliśmy gola po nieporozumieniu naszego bramkarza z pomocnikiem. Wszystko wróciło do normy kwadrans przed końcem Krystian Parzyszek trafił do siatki, po chwili Szczęśniak po sprytnie rozegranym rzucie wolnym Damiana Matysiaka i „Garego". Kropkę nad „i" postawił debiutant Piotr Poszytek, którego obsłużył wracający po kontuzji Kamil Kasprzak* - mówi Marcin Wrzosek, trener gości.

- *To był ciężki mecz ze względu na bardzo miękkie boisko. Wygrała drużyna bardziej doświadczona, która potrafiła sobie poradzić w takich warunkach i ma indywidualności w swoim zespole. Wszystkie bramki dla przeciwnika padły po indywidualnych, a nie zespołowych akcjach. Mamy bardzo młody zespół i przed nami jeszcze dużo pracy. Wierzę, że z meczu na mecz będziemy poprawiać błędy i piąć się w tabeli* - dodaje Marcin Cieśla, opiekun gospodarzy.

- *Spotkanie nie było jakimś wybitnym widowiskiem sportowym. Stan murawy nie pozwalał na fajerwerki techniczne i sporo w tym wszystkim było przypadku. Myślę, że kontrolowaliśmy spotkanie przez większość czasu, natomiast nie ustrzegliśmy się błędów. Jest nad czym pracować, aby za tydzień ucieszyć naszych kibiców zwycięstwem na naszym boisku* - kończy Wrzosek.

Wilga Miastków K.	1 (0)
Orzeł Unin	5 (2)

Bramki: J. Biedrzycki 62' - Zowczak 7', B. Szczęśniak 14', 77', Parzyszek 74', Poszytek 86'
Wilga: Szostak - K. Baran (78' Śliński), Skoczek, Gajownik (85' Ponceleusz), J. Cieśla (55' Domański), P. Kajka (68' Wróbel), Bakiera (68' A. Kajka), M. Cieśla, J. Biedrzycki (83' Chudek), Cichecki
Orzeł: Tkaczewski - Kowalski (79' Kasprzak), Żaczek (80' Burek), Piesio, Dobrowolski, Zowczak (78' Korgul), Szczęśniak, Matysiak (78' Michalczyk), Migas (82' Głaszczka), Osiak (64' Poszytek), Parzyszek (81' Wielgosz)

Do Lichenia pojechali i zostali wicemistrzami

Zespół Wilgi Garwolin z rocznika 2012/2013 wybrał się do Lichenia na ogólnopolski Pro-Turniej. Podopieczni Kamila Zawadki wywalczyli drugie miejsce. W klasyfikacji końcowej lepsi okazali się tylko gracze Gwardii Koszalin. W najlepszej piątce wyróżnionych zawodników zmagań znalazł się Maks Górzkowski

Wilgę Garwolin reprezentowali: Adam Brych, Krzysztof Walicki, Jan Wirtek, Maciej Cichecki, Antoni Latoszewski, Antoni Maćkowiak, Maksym Górzkowski, Bartosz Witek, Filip Zając, Mikołaj Korycki, Karol Król. Trener: Kamil Zawadka

Do rywalizacji przystąpiło 18 zespołów. M.in: Legia Warszawa Soccer Schools, Zawisza Bydgoszcz, Gwardia Koszalin, APR Poznań, Kotwica Kołobrzeg, Champion Warszawa. Drużyny zostały podzielone na trzy grupy po sześć ekip. Nasi zawodnicy pewnie wygrali swoją stawkę, notując cztery zwycięstwa i remis.

Zajęcie pierwszego miejsca dało awans do grupy złotej, gdzie rywalizowało ze sobą sześć najlepszych zespołów. Gracze Zawadki triumfowali trzy razy, a ponadto zanotowali remis i jedną porażkę. To pozwoliło wywalczyć wicemistrzostwo.

- *Możliwość gry w takich turniejach daje naszym chłopcom rozwijanie swoich umiejętności piłkarskich i zbieranie kolejnych doświadczeń, które pozwalają w dalszej perspektywie na robienie postępu w grze* - mówi szkoleniowiec.

mp

WYNIKI SPOTKAŃ GRUPOWYCH WILGI

Zjednoczeni Rychwał	5:0
Champion Warszawa	2:2
Gwardia I Koszalin	1:0
APR Jarocin	2:1
Wielkopolska Komorniki	12:1

WYNIKI SPOTKAŃ FINAŁOWYCH WILGI

AP FFK Warszawa	1:1
Gwardia II Koszalin	7:0
Gwardia I Koszalin	0:4
SMS APR Ślesin	7:3
APR Poznań	4:1

KLASA OKRĘGOWA

WYNIKI 16. KOLEJKI

Wilga - Orzeł	1:5
Zryw - Sęp	2:4
Fenix - Hutnik	4:0
Czarni - Watra	1:0
Wektra - Kosovia	3:1
MKS Małkinia - Kolektyw	5:0
Jabłon. - Jastrząb	1:0
Mazovia II - Polonez	11:0

TABELA

1. Fenix	16	43	54:11
2. Mazovia II	16	38	69:20
3. Orzeł	**16**	**38**	**50:21**
4. Jabłonianka	16	37	43:27
5. Jastrząb	16	31	45:25
6. Czarni	16	28	32:29
7. Watra	16	23	45:35
8. Kosovia	16	21	35:31
9. MKS Małkinia	16	19	38:54
10. Sęp	**16**	**18**	**27:32**
11. Zryw	**16**	**18**	**30:50**
12. Wektra	16	16	23:30
13. Wilga	**16**	**14**	**21:41**
14. Hutnik	**16**	**12**	**25:39**
15. Koletyw	16	10	15:50
16. Polonez	16	4	14:71

NASTĘPNA KOLEJKA

26/27 marca

Orzeł Unin - Sęp Żelechów (sob., godz. 15:00), Hutnik Huta Czechy - Watra Mrozy (sob., godz. 15:00), Fenix Siennica - Zryw Sobolew (sob., godz. 15:00), Kosovia Kosów Lacki - Wilga Miastków Kościelny (niedz., godz. 14:00), Czarni Węgrów - Mazovia II Mińsk Mazowiecki, Polonez Mordy - Jabłonianka Jabłonna Lacka, Jastrząb Żeliszew - MKS Małkinia, Kolektyw Oleśnica - Wektra Zbuczyn

epaper.pl 79a8fedd1f

TWÓJ Głos
GAZETA POWIATU GARWOLIŃSKIEGO
SPORT

Redaguje
Mateusz Połynka
e-mail: sport@twojglos.pl
511 199 671

IV LIGA

WYNIKI 19. KOLEJKI

Wilga - Żyrardowianka	1:2
Podlasie - Tygrys	1:4
Orzeł - Oskar	2:1
KS Raszyn - Mszczonow	1:3
MKS Piaseczno - Mazur	3:0
Naprzód - Płomień	2:1
Milan - Mazovia	0:2
Victoria - Energia	2:1
Zamłynie - Pogoń II	2:3

TABELA

1. MKS Piasecz	19	50	70:13
2. Victoria	19	46	51:20
3. Oskar	19	43	41:27
4. Mazovia	19	37	44:28
5. Wilga	**19**	**37**	**47:29**
6. Orzeł	19	33	35:24
7. Pogoń II	19	31	37:27
8. Mszczonow.	19	31	49:37
9. Mazur	19	26	42:34
10. KS Raszyn	19	24	35:38
11. Energia	19	24	25:25
12. Żyrardow.	19	21	32:50
13. Milan	19	20	20:33
14. Tygrys	19	20	33:44
15. Podlasie	19	18	21:32
16. Naprzód	19	15	22:56
17. Płomień	19	12	13:44
18. Zamłynie	19	6	15:71

NASTĘPNA KOLEJKA

26 marca, godz. 16:00

Mazur Karczew - Wilga Garwolin, Tygrys Huta Mińska - Zamłynie Radom, Pogoń II Siedlce - Victoria Sulejówek, Energia Kozienice - Milan Milanówek, Mazovia Mińsk Mazowiecki - Naprzód Skórzec, Płomień Dębe Wielkie - MKS Piaseczno, Żyrardowianka Żyrardów - KS Raszyn, Mszczonowianka Mszczonów - Orzeł Baniocha, Oskar Przysucha - Podlasie Sokołów Podlaski

KLASA B

PROGRAM 14. KOLEJKI

27.03., godz. 10:00

Orzeł - Sokół

27.03., godz. 12:00

Amigos - Amur
KS II Wesoła - Puznówka
City II - Champion
Glinianka - Orzeł II
Sobienie - Nadstal
Korona II - pauza

TABELA

1. Orzeł II	12	28	43:19
2. Sokół	12	27	40:15
3. Orzeł	**12**	**25**	**36:12**
4. Champion	12	19	32:22
5. Korona II	12	19	32:22
6. Amigos	12	19	23:21
7. KS II Wesoła	12	18	28:37
8. Amur	**12**	**18**	**30:35**
9. Sobienie	12	17	23:26
10. KS Puzn.	**12**	**15**	**25:27**
11. Glinianka	12	11	22:25
12. Nadstal	12	9	19:33
13. City II	12	3	15:69

Popełniasz błędy - przegrywasz. Wilga straciła czwarte miejsce

Piłkarze z Garwolina przegrali drugi mecz z rzędu w rundzie wiosennej. Zespół Karola Zawadki niespodziewanie poległ z Żyrardowianką

To nie tak miało wyglądać. Wilga przegrała drugi wiosenny mecz i spadła na piąte miejsce w tabeli IV ligi. Pierwszy z lewej autor pierwszego gola dla garwolinian w 2022 roku - Kacper Kozikowski, który zdobył swojego czwartego gola w sezonie (fot. Marcin Tomaszewski)

Spotkania nie dokończył Sebastian Papiernik, który przedwcześnie musiał opuścić boisko ze względu na czerwoną kartkę.

- *Jak się popełnia proste, karygodne błędy, to się przegrywa. Chciałbym dowiedzieć się, dlaczego tak postępujemy. Takie pomyłki nie powinny się przytrafić na poziomie piłki seniorskiej i to w czwartej lidze. To boli, a równocześnie wkurza, bo zasuwamy przez cały mecz i nie mamy punktów. Musimy popracować nad koncentracją, bo proste pomyłki kosztują nas utratę punktów* - mówi Karol Zawadka.

Szkoleniowiec przyznaje, że nikt nie spodziewał się tak słabego startu. - *Nie zdobyliśmy ani jednego punktu. Liczymy, że po przegranych pojawi się pozytywna reakcja całego zespołu. Zdajemy sobie sprawę, że zawiedliśmy kibiców, a przede wszystkim siebie. Przed spotkaniem z Mazurem Karczew nie będzie potrzebna dodatkowa mobilizacja. Widziałem po zawodnikach sportową złość. Wszyscy byliby w stanie chwilę po końcowym gwizdku wyjść jeszcze raz na boisko i pokazać swoją wartość. Musimy poczekać do soboty* - dodaje.

Nie było tajemnicą, iż garwolinianie będą faworytem spotkania z Żyrardowianką, która ma nadzieję na załapanie się do górnej części tabeli, dającej utrzymanie w szeregach czwartoligowców. - *Przed tygodniem zremisowali z MKS-em Piaseczno, co było dla nich pozytywnym bodźcem, bo przecież nie dali się liderowi. Z tego co się dowiadywałem, to faworyci mogli być usatysfakcjonowani jednym punktem. Przyjechali do nas i zgarnęli komplet „oczek". Taki jest sport, taka jest piłka nożna* - mówi.

Zawadka przyznaje, że jego zespół był stroną dominującą. - *Co z tego, skoro już w pierwszej akcji Maciej Naleja uderzył z ponad 30 metrów i piłka wpadła do siatki. Popełniliśmy niepotrzebną stratę i to było tragiczne w skutkach. Chcieliśmy jak najszybciej wyrównać, lecz strzał Przemka Alota odbił bramkarz. Niecelnie uderzał Tomasz Paszkowski. Po przerwie wreszcie się udało za sprawą centry Grześka Piesio i celnej główce Kacpra Kozikowskiego, ale jeszcze przed golem super okazję miał Grzesiek i Kacper Kowalski. Znakomicie interweniował Adam Kaniewski* - dodaje.

Gdy wydawało się, że nasi będą w stanie pójść za ciosem, to goście cieszyli się z drugiego trafienia. Po centrze z rzutu wolnego Mateusza Tyszkiewicza, Dawida Wasążnika pokonał Konrad Marusiak. - *Nie ustrzegliśmy się błędu. Brakowało koncentracji przy stałym fragmencie gry. Najlepszą okazję do wyrównania miał Sebastian Papiernik. Nie udało się, a jeszcze w końcówce musiał zejść ze względu na drugą żółtą, a w konsekwencji czerwoną kartkę* - mówi Zawadka.

JADĄ DO SOLIDNEJ EKIPY

W sobotę garwolinianie zmierzą się z Mazurem Karczew. Sobotni przeciwnicy zaczęli rundę od ograniа 5:0 Naprzodu Skórzec. W weekend musieli uznać wyższość lidera z Piaseczna. MKS triumfował 3:0. - *Mazur to solidna firma. Z nimi gra się zawsze trudno. Wiem, że wzmocnili się. Czeka nas ciężka przeprawa. Po żółtych kartkach wróci Piotrek Talar* - mówi szkoleniowiec Wilgi.

STRZELĄ COŚ EMILOWI?

Bramkarzem Mazura Karczew jest Emil Anusiewicz.31-latek jest wychowankiem Hutnika Huta Czechy, ale od sześciu sezonów strzeże bramki karczewian. Co ciekawe, Emil znakomicie zna graczy Wilgi. Z częścią z nich występuje w drugoligowym Zdrowiu Garwolin, które walczy na futsalowych parkietach.

Mateusz Połynka

Wilga Garwolin	**1 (0)**
Żyrardowianka	**2 (1)**

Bramki: Kozikowski 50' - Nalej 2', D. Marusiak 68'
Wilga: Wasążnik - Grzegorczyk, Kozikowski, Piotrowski (73' Jarek), S. Papiernik, Kowalski (55' Zalewski), Piesio, Wągrodzki, Alot (63' Zabiegałowski), Paszkowski (63' Jarzyna), Rudzki (63' Grober)
Żyrardowianka: Kaniewski - Nalej (63' Kurtnidze), Ćwikowski (90+4' Krupa), Bajurski, Tyszkiewicz, Skibiński, Dudziński, D. Marusiak, Motyliński, K. Marusiak, Popławski (76' Kieraga)
Żółte kartki: Zabiegałowski, S. Papiernik, Piesio, Kowalski - Popławski, Kaniewski, Ćwikowski, Tyszkiewicz
Czerwona kartka: S. Papiernik 89', za dwie żółte kartki

ROZMOWA Z Przemysławem Alotem, zawodnikiem Wilgi Garwolin

„Mentos", to świetny gość, ale będzie musiał kilka razy schylić się, żeby wyciągnąć piłkę z siatki

Dlaczego się nie udało z Żyrardowianką?

Trudno to wytłumaczyć. Pierwsza połowa była słaba w naszym wykonaniu. Do tego straciliśmy głupią bramkę już na samym początku. To nie powinno się wydarzyć. Na drugą część wyszliśmy mocno zmobilizowani, aby odwrócić ten mecz. Udało się wyrównać. Odczucia z boiska były takie, że teraz z pewnością ruszymy. Niestety, drugi gol dla zespołu z Żyrardowa nas podłamał. Nie udało się choćby wyrównać.

Chyba nie tak miały wyglądać pierwsze mecze o punkty?

Nikt z nas nie wyobrażał sobie, że po dwóch spotkaniach będziemy mieli zero punktów. Niestety, taka jest rzeczywistość.

Miało być fajnie, przyjemnie, a tutaj trzeba oglądać się za siebie. Rywale nie śpią...

Ciężko powiedzieć, gdzie jest problem. Może po prostu potrzebujemy trochę więcej szczęścia, bo w tym spotkaniach zupełnie go nie było. Wierzę, że niedługo do nas wróci i słoneczko uśmiechnie się do Wilgi.

Czy takie porażki zachwieją Wilgą?

Było wiadomo, że runda rewanżowa będzie trudniejsza, jednak jestem pewien, że wyjdziemy z tego dołka.

Przed następnym spotkaniem chyba nie trzeba was dodatkowo mobilizować?

Absolutnie. Porażki motywują nas do jeszcze cięższej pracy. Wierzymy, że z Karczewa będziemy wracać w dobrych nastrojach.

Do tego potrzebne są gole. W bramce Mazura będzie stał Emil Anusiewicz...

„Mentos", to świetny gość, jednak jeśli zagra, to będzie musiał kilka razy schylić się, żeby wyciągnąć piłkę z siatki.

Wygracie?

Tak jak mówiłem wcześniej, jedziemy po trzy punkty.

mp

eprasa.pl 79a8fedd1f