NASZE ZABRZE
samorządowe

Maj 2025, nr 5(361)

Nr indeksu: 328855
ISSN 1232-1400
Wydanie bezpłatne

Prywatyzacja Górnika na finiszu!

eprasa.pl 7aa7788470

Wiosna zawitała (nie tylko) do botanika

Zdjęcia: MOB

Początek maja oznacza otwarcie sezonu w Miejskim Ogrodzie Botanicznym. W naszej oazie zieleni wiosna już w pełni. Zachwycają także orientalne gatunki, które z niecierpliwością oczekują na zakończenie budowy nowej szklarni.

Nasze orientalne gatunki są jeszcze w Żorach, ale wpadliśmy do nich z wizytą. Mają się dobrze, kwitną i owocują – uśmiecha się Agnieszka Zawisza-Raszka, dyrektor Miejskiego Ogrodu Botanicznego w Zabrzu.

Przypomnijmy, że rośliny, które do tej pory można było podziwiać w starej szklarni, czasowo trafiły do dwóch hal wynajętych właśnie w Żorach. Tam są doświetlane specjalistycznymi lampami i doglądane przez pracowników ogrodu. Do Zabrza wrócą po zakończeniu trwającej właśnie modernizacji ogrodu. W ramach wartego ponad 40 mln zł projektu powstają m.in. nowoczesna szklarnia o wysokości ponad 10 metrów oraz pomieszczenia warsztatowe i dydaktyczne. Dzięki temu kierowana do gości oferta ogrodu stanie się całoroczna. W botaniku pojawi się także kawiarnia. Zgodnie z umową, prace mają potrwać do lutego 2027 r., ale wszystko wskazuje, że zakończą się wcześniej.

- W naszym ogrodzie rosną aktualnie nie tylko rośliny, ale też pierwsze ściany między innymi naszych przestrzeni edukacyjnych. Choć budowa będzie kontynuowana przez cały sezon, od maja zapraszamy do naszych botanicznych alejek – podkreśla Agnieszka Zawisza-Raszka.

Zabrzański ogród botaniczny już od 87 lat zachwyca bogactwem roślin i paletą barw. Jest idealnym miejscem na wiosenny spacer i relaks z całą rodziną w otoczeniu przyrody. Przyciąga gości plenerowymi koncertami, pokazami, spektaklami i warsztatami. A zatem, sezon w botaniku czas zacząć! GOR

eprasa.pl 7aa778847c

Mamy wiele pomysłów, potrzebny jest czas na ich realizację

Rozmowa z Agnieszką Rupniewską, prezydent Zabrza

Pani prezydent, mija właśnie rok od objęcia przez Panią urzędu. Jak podsumowałaby Pani te dwanaście miesięcy?

To był niezwykle intensywny okres, który podzieliłabym na dwa etapy. Pierwsze miesiące musieliśmy poświęcić na ratowanie finansów miasta. To się udało dzięki pozyskaniu preferencyjnej pożyczki z Ministerstwa Finansów. Mogliśmy spłacić najpilniejsze zobowiązania i uchronić Zabrze przed bankructwem. Ten finansowy oddech pozwolił na to, by z optymizmem spojrzeć w przyszłość i skupić się na tym, co przed nami.

A co w takim razie przed nami?

Przed nami bardzo wiele projektów, których realizacja sprawi, że Zabrze stanie się bardziej przyjazne dla swoich mieszkańców. Projektów, które są odpowiedzią na faktyczne potrzeby mieszkańców z obszaru miejskiej infrastruktury, rekreacji, oświaty czy też szeroko pojętego bezpieczeństwa. O wielu z nich już wiedzieliśmy, ponieważ znalazły się w Zabrzańskiej Mapie Potrzeb. O kolejnych dowiadujemy się podczas rozmów z zabrzanami podczas spotkań „Dzielnice w dialogu". Dziękuję za obecność na tych spotkaniach, dociekliwość, ciekawość Planu na Nowe Zabrze i troskę o nasze miasto. Tak, jak podkreślałam już w kampanii wyborczej, wspólnie możemy sprawić, że Zabrze będzie miejscem, w którym chce się mieszkać, pracować i spędzać wolny czas.

Wspomniała Pani o Planie na Nowe Zabrze. Dotyczy on wielu obszarów, a propozycje dla siebie znajdą w nim osoby w różnym wieku. Zacznijmy zatem od najmłodszych. Co dla nich?

To między innymi unikatowe w skali kraju rozwiązanie, które zamierzamy wprowadzić od września tego roku. Będziemy pierwszym miastem, w którym przedszkolaki w nowoczesny sposób, uwzględniający ich potrzeby rozwojowe, będą uczyć się języka angielskiego i rozwijać inne, niezbędne kompetencje.
Umożliwią to interaktywne maty, zwane też interaktywnymi podłogami. Projektor wyświetla na podłodze obraz, który aktywują ruszające się dzieci. Przedszkolaki będą miały do wyboru ponad 120 gier i aplikacji logicznych, stymulacyjnych, muzycznych i sensorycznych.
Takie maty są już w niektórych przedszkolach, ale to specjalnie dla Zabrza stworzony został moduł języka angielskiego, którego nie ma jeszcze nikt w Polsce! Serdecznie dziękuję dyrektorom zabrzańskich przedszkoli za zaangażowanie w tworzenie tego projektu.
Planujemy również budowę dwóch nowych przedszkoli w dzielnicach, które w ostatnim czasie bardzo dynamicznie się rozwijają. Chodzi o Pawłów i Grzybowice.

eprasa.pl 7aa778847c

Co Nowe Zabrze zamierza zaoferować młodzieży?

Mocno stawiamy na rozwój sportu dzieci i młodzieży. W tym roku kwota przeznaczona na ten cel została już zwiększona o 150 tysięcy złotych. O połowę zostanie zwiększona pula pieniędzy na stypendia dla zdolnych uczniów. Od przyszłego roku zamierzamy również uruchomić Młodzieżowy Budżet Obywatelski, w ramach którego młodzi ludzi będą mogli proponować i wybierać istotne z ich punktu widzenia inicjatywy. Chcemy mocno rozbudować sieć ścieżek rowerowych i między innymi połączyć w ten sposób północ z południem miasta.

A na co mogą liczyć seniorzy?

Już wkrótce seniorzy z Zabrza będą mogli brać udział w zajęciach Klubu Rozwoju Cyfrowego, który jako pierwszy tego typu projekt w mieście zostanie zorganizowany w Centrum Usług Wspólnych. Będą uczyć się korzystania z elektronicznych usług urzędowych i sprawnego posługiwania się aplikacją mObywatel oraz aplikacjami bankowymi. Prowadzący pokażą im także social media i występujące w nich zagrożenia.
Dla seniorów zostanie uruchomiona Ambasada Seniora, która stanie się centrum koordynacji działań podejmowanych na rzecz osób starszych. Ambasada będzie pełnić rolę miejsca spotkań, gdzie realizowane będą międzypokoleniowe projekty łączące zabrzańską młodzież z seniorami.
Seniorzy w Zabrzu będą też dysponować swoim samorządem. Na wzór Młodzieżowej Rady Miasta zostanie powołana Miejska Rada Seniorów, w ramach której osoby starsze będą mogły zgłaszać własne projekty i działać na rzecz lokalnej społeczności.
Na terenie miasta działać będzie także program „Złota Rączka" wraz z „Przyjaznym telefonem". Z programu będą mogły skorzystać osoby starsze oraz z niepełnosprawnościami. Złota Rączka wykona w miejscu zamieszkania drobne naprawy domowych sprzętów czy też instalacji, dzięki czemu zwiększy się zarówno poczucie komfortu mieszkańca, jak i jego bezpieczeństwo. Przyjazny telefon pozwoli na zapoznanie się z pełną ofertą senioralną w mieście.
Seniorów, ale również osoby z niepełnosprawnościami oraz rodziców z małymi dziećmi, ucieszy też z pewnością informacja, że po naszym mieście będzie kursować więcej tramwajów niskopodłogowych. Pierwsze z zamówionych przez spółkę Tramwaje Śląskie nowych wagonów wyjadą na nasze tory już w drugim kwartale 2026 roku. Na najbardziej uczęszczanych ciągach komunikacyjnych zwiększy się częstotliwość ich przejazdu. Na ulicy Wolności będą się zatrzymywały nie co 10, ale co 7 minut, a na ulicy 3 Maja nie co 20, ale co 15 minut. Na lepsze zmieni się infrastruktura przystankowa i drogowa. Już w wakacje rozpocznie się remont w rejonie skrzyżowania ulic Wolności i Galla oraz Wolności i Słowackiego.

A co z remontami miejskich kamienic? Ich stan pozostawia wiele do życzenia...

Stan budynków komunalnych to rzeczywiście nasz wielki problem. Od niemalowanych, odrapanych klatek schodowych, po dziurawe dachy, rozpadające się ściany i schody, koślawe podłogi, zalewane piwnice. Koszt wykonania wszystkich koniecznych prac, odkładanych przez naszych poprzedników na wieczne „potem", jest ogromny. Szukamy rozwiązań, by wyjść z sytuacji, która wydaje się bez wyjścia: wykonać naprawy i remonty, często bardzo kosztowne, dysponując ograniczonym budżetem.
Jesteśmy jednak na dobrej drodze, by dopiąć swego i systematycznie poprawiać warunki lokalowe w miejskich budynkach. Przygotowaliśmy uchwałę umożliwiającą pozyskanie dofinansowania do remontów dachów kamienic i fasad budynków. W najbliższych tygodniach ruszy hydroizolacja należącej w całości do miasta kamienicy przy ulicy Chełmońskiego 8. Spółka ZBM-TBS systematycznie realizuje również remonty kamienic we wspólnotach mieszkaniowych, w których większość udziałów należy do miasta. Mam nadzieję, że wkrótce podobnych wiadomości będzie znacznie więcej. Chcemy poprawić wizerunek miasta i sprawić, że lokatorzy będą mieszkali bezpiecznie i w bardziej komfortowych warunkach.

Skąd na to wszystko pieniądze?

Systematycznie aplikujemy o środki zewnętrzne. Od czerwca ubiegłego roku pozyskaliśmy dla Zabrza ponad 80 milionów złotych. Prawie 18 milionów to środki na dofinansowanie montażu instalacji odnawialnych źródeł energii w domach jednorodzinnych w ramach programu „Czyste Zabrze". Spotkał się on z ogromnym zainteresowaniem mieszkańców, którzy złożyli około 350 wniosków. Prawie 7,5 miliona złotych pozyskaliśmy na nowoczesne carporty z instalacją fotowoltaiczną i magazynem energii przed kompleksem Aquarius Kopernik.
Łączna wartość kolejnych złożonych przez miasto wniosków o dofinansowanie to 154 miliony złotych. Ponad połowę tej kwoty stanowią środki, o jakie aplikujemy w ramach Polsko-Szwajcarskiego Programu Rozwoju Miast. Te pieniądze chcielibyśmy wykorzystać m.in. na likwidację dzikich wysypisk, stworzenie nowoczesnego miejskiego monitoringu, wymianę 4 tysięcy lamp z oświetlenia miejskiego z sodowych na ledowe, doświetlenie przejść dla pieszych, rozbudowę sieci ścieżek rowerowych czy też stworzenie centrum pomocy psychologicznej dla dzieci i młodzieży.

Pomysłów zatem nie brakuje...

Zdecydowanie nie brakuje. Potrzebny jest natomiast czas na ich realizację. Nie da się zmienić miasta w ciągu kilku miesięcy, ale mamy Plan na Nowe Zabrze i konsekwentnie zamierzamy wprowadzać go w życie.

Rozmawiał: Igor Cieślicki

eprasa.pl 7aa778847c

Prywatyzacja Górnika na finiszu

Jeszcze kilka tygodni i wszystko będzie jasne! Obydwa podmioty zainteresowane przejęciem Górnika Zabrze zostały zaproszone przez miasto do negocjacji w ramach trwającego procesu prywatyzacji klubu. To LP Holding, którego twarzą jest znany piłkarz Lukas Podolski, oraz konsorcjum Zarys-Tabapol, czyli spółki Zarys International Group i Tabapol Tarnówka z Zabrza. Zakończenie negocjacji planowane jest do końca maja, a dopełnienie formalności, czyli przyjęcie uchwały Rady Miasta i podpisanie odpowiednich dokumentów, do końca czerwca.

W najbliższych tygodniach celem będzie wypracowanie jasnej koncepcji dotyczącej rozwoju klubu, Akademii Górnika Zabrze oraz relacji z miejską spółką Stadion w Zabrzu – podkreśla prezydent Zabrza Agnieszka Rupniewska. – Dla nas wszystkich najważniejsze jest, aby ten proces był przejrzysty i przemyślany. Chcemy, by Górnik rozwijał się nie tylko pod względem sportowym, ale też organizacyjnym i społecznym. Miasto zapewnia pełną transparentność prowadzonych działań oraz otwartość na dialog – zarówno z podmiotami uczestniczącymi w procesie, jak i z mieszkańcami. Zależy nam na tym, by decyzje podejmowane w tym kluczowym momencie służyły dobru klubu i całej zabrzańskiej społeczności. Wszystkie działania podejmowane są zgodnie z obowiązującym prawem i w duchu odpowiedzialności za przyszłość jednej z najważniejszych instytucji sportowych naszego miasta – dodaje prezydent Zabrza.

Według prezydent Agnieszki Rupniewskiej, realnym terminem zakończenia rozmów jest końcówka maja. - Jeśli chodzi o wszystkie formalności, mam nadzieję, że uda się przeprowadzić prywatyzację do końca czerwca, łącznie z uchwałą Rady Miasta i podpisaniem wszystkich niezbędnych dokumentów – mówi prezydent Agnieszka Rupniewska.

Trwający obecnie etap prywatyzacji obejmuje zarówno negocjacje pomiędzy miastem a zainteresowanymi podmiotami, jak i analizy dokumentów. Rozmowy w dużej mierze mają charakter trójstronny.

- Jestem zwolenniczką rozwiązań koncyliacyjnych i mam nadzieję, że wszyscy, którzy usiądą do stołu negocjacyjnego, zechcą myśleć o przyszłości Górnika nie tylko pod kątem ekonomicznym, ale przede wszystkim pod kątem rozwoju klubu i akademii – podkreśla prezydent Agnieszka Rupniewska. - Myślę, że dobra wola jest po stronie wszystkich. Dla mnie prywatyzacja tego klubu przez duże „K" jest bardzo ważnym procesem, ponieważ za tym klubem, oprócz dzieci, oprócz tysięcy kibiców, stoją również wyniki sportowe i wielka historia. Z całą pewnością klub, który jest bardzo mocno, nierozerwalnie związany z naszym miastem, nigdy nie zostanie bez wsparcia miasta.

eprasa.pl 7aa778847c

Fot. Akademia Piłkarska Górnika Zabrze

To jest dla mnie naturalne. Natomiast kluczowe jest dla mnie to, żeby Górnik mógł rozwinąć skrzydła, żeby w ślad za tą prywatyzacją pojawiła się piętnasta gwiazdka. Myślę, że to jest najważniejsze dla kibiców. Żeby tak się stało, potrzebny jest prywatny inwestor, który skupi się tylko i wyłącznie na rozwoju klubu – dodaje.

Tuż przed świętami do kwestii prywatyzacji klubu odniósł się na portalu X Lukas Podolski.

- Prywatyzacja Górnika w toku. Ostatnio spotkałem się z Zarysem i Tabapolem. To były dobre rozmowy. Teraz wymieniamy się z miastem potrzebnymi dokumentami. Najważniejsze, że posuwamy się do przodu. Mam też kilku inwestorów, którzy chcą razem z nami odbudować wielkiego Górnika Zabrze – napisał występujący w barwach Górnika były mistrz świata. GOR

Zobacz więcej w TVZ

Muzeum Sportu w czwartej trybunie

Czwarta trybuna Areny Zabrze będzie dla kibiców nie tylko w dni meczowe. W części zajmie ją Muzeum Sportu – nowoczesne, interaktywne i pełne atrakcji. Takie, które sprawi, że zabrzański stadion będzie odwiedzany także wtedy, gdy po murawie nie toczy się piłka.

- Będziemy wnioskować o 13 milionów złotych na utworzenie Muzeum Sportu w Arenie Zabrze w ramach Zintegrowanych Inwestycji Terytorialnych – zapowiada prezydent Zabrza Agnieszka Rupniewska.

Fot. Stadion w Zabrzu

eprasa.pl 7aa778847c

Przez Bytomkę bez objazdu

To dobra wiadomość zarówno dla kierowców, jak i pieszych. Na finiszu jest budowa nowego mostu nad Bytomką wzdłuż ul. Jagiellońskiej. Zakończenie prac planowane jest w maju.

Most nad Bytomką w ciągu ul. Jagiellońskiej był zamknięty dla ruchu kołowego przez ostatnich kilka lat. Jego przebudowa ruszyła w lipcu ubiegłego roku. Teraz wykonawca jest już na finiszu robót. W ostatnich tygodniach przepięte zostały wszystkie urządzenia i sieci podziemne – w tym średniego i niskiego napięcia oraz wodociąg. Ruszyły również roboty drogowe związane ze wzmocnieniem odcinka ul. Jagiellońskiej.

Przypomnijmy, że poprzedni most wzdłuż ul. Jagiellońskiej pochodził jeszcze sprzed I wojny światowej. W jego miejscu powstał teraz całkowicie nowy obiekt. W ostatnim czasie zakres inwestycji został dodatkowo poszerzony. Oznacza to, że nowa nawierzchnia pojawi się na odcinku od ul. Karola Miarki do ul. Jana Woźnicy. Wyremontowane zostaną także chodniki. Wartość inwestycji to ponad 5 mln zł, a wysokość pozyskanej przez miasto dotacji przekracza 4 mln zł.

- Zamknięcie mostu w ciągu ulicy Jagiellońskiej znacznie utrudniło przemieszczanie się samochodem w ścisłym centrum naszego miasta. Na remont obiektu czekaliśmy bardzo długo. Na szczęście już wkrótce ruch w tym miejscu zostanie przywrócony. Ta inwestycja wpłynie zarówno na poprawę bezpieczeństwa, jak i ułatwi przemieszczanie się w tej części miasta - mówi prezydent Zabrza Agnieszka Rupniewska. Otwarcie mostu planowane jest w maju. GOR

To już drugi most w tym roku

W ostatnich miesiącach zakończyła się także przebudowa mostu nad Bytomką wzdłuż ul. Trębackiej. Zakres robót, oprócz przebudowy samej jezdni na długości około 130 metrów, objął także m.in. przebudowę chodników, wylotów kanalizacji deszczowej oraz sieci wodociągowej. Prace pochłonęły ponad 4,3 mln zł, a na ich realizację Zabrze pozyskało ponad 3 mln zł dofinansowania z Rządowego Funduszu Rozwoju Dróg.

eprasa.pl 7aa778847c

Przybywa nowych mieszkań

Już wkrótce klucze do swoich wymarzonych mieszkań odbiorą lokatorzy nowego osiedla wybudowanego w dzielnicy Helenka przez gminną spółkę ZBM-TBS. Tymczasem już niebawem kolejna inwestycja ruszy przy ul. Modrzewiowej. Aż 80 mieszkań powstanie w ramach Społecznej Inicjatywy Mieszkaniowej – rządowego programu wspierającego budownictwo społeczne.

Zakończenie prac budowlanych zbliża się wielkimi krokami – mówi Grzegorz Warzecha, dyrektor ds. zarządzania nieruchomościami spółki ZBM-TBS. - W mieszkaniach zamontowane zostały już drzwi, w kuchniach, przedpokojach i łazienkach położone są już kafelki, na podłogach w pokojach można już zobaczyć ułożone panele. Prawie ukończony jest plac zabaw dla naszych najmłodszych mieszkańców. Trwają prace związane z zagospodarowaniem terenu. Roboty budowlane będą realizowane pełną parą, by jak najszybcej przekazać najemcom klucze do ich nowego „M". Nie możemy się już doczekać, by zobaczyć, jak ten zaniedbany niegdyś teren zacznie znowu tętnić życiem – dodaje.

Helenka Zacisze to cztery bloki, w których zaprojektowano łącznie 64 nowoczesne mieszkania. Z lokali na parterze będzie można wyjść bezpośrednio do ogródka. Lokale mają powierzchnię od 52 do 78 metrów kwadratowych. Przewidziano 90 miejsc postojowych, w tym dwa stanowiska ładowania samochodu elektrycznego.

Tymczasem trwają przygotowania do rozpoczęcia w naszym mieście kolejnej inwestycji mieszkaniowej. - Budujemy 80 mieszkań dla osób, które nie mogą dostać kredytu, ale zarabiają za dużo na lokal komunalny. Nowe bloki powstaną przy ulicy Modrzewiowej w Zaborzu w ramach Społecznej Inicjatywy Mieszkaniowej, czyli rządowego programu wspierającego budownictwo społeczne – tłumaczy prezydent Zabrza Agnieszka Rupniewska. - Pokonaliśmy finansowe przeszkody i ruszamy z inwestycją. To ważny krok, by zapewnić zabrzanom dobry standard za rozsądne pieniądze – dodaje prezydent miasta.

GOR

Fot. ZBM-TBS (3)

eprasa.pl 7aa778847c

Wieści z ratusza

Prowadzony z myślą o przedsiębiorcach Bank Lokali, niezwykłe znaleziska w remontowanym hotelu AdmiralsPalast oraz wizyta naszych złotych szczypiornistek to najważniejsze wieści napływające w ostatnich tygodniach z zabrzańskiego ratusza.

WIZYTA ZŁOTYCH SZCZYPIORNISTEK

Szczypiornistki SPR Pogoń 1945 Zabrze, które niedawno zdobyły złoty medal Mistrzostw Polski Juniorek, gościły w kwietniu w zabrzańskim ratuszu. Spotkały się m.in. z prezydent miasta Agnieszką Rupniewską.

- Zabrzanki w pięknym stylu pokonały rywalki z Radomia, wygrywając pojedynek, który dla wielu z pewnością byłby przegrany. Szczypiornistki dały z siebie wszystko, walczyły do końca. Pokazały ogromne umiejętności i siłę charakteru. Inspirujące? Bardzo! Dziękuję za przyjęcie zaproszenia do ratusza. Jesteście bohaterkami! Cieszę się, że nasza dobra wola i chęć stwarzania wam warunków rozwoju znalazły u was uznanie. Wspólnie gramy w jednej drużynie. To Zabrze – podkreśla prezydent Agnieszka Rupniewska. My również gratulujemy sukcesu!

W ROCZNICĘ KATASTROFY

Zabrzanie uczcili 85. rocznicę zbrodni katyńskiej i 15. katastrofy smoleńskiej. Uroczystości odbyły się przy tablicach pamiątkowych w parku przy ul. Dubiela. Wzięli w nich udział m.in. przedstawiciele samorządu, miejskich jednostek, harcerze i uczniowie.

Przypomnijmy, że w kwietniu 1940 r. na terenie ówczesnego Związku Radzieckiego miała miejsce zbrodnia, która wstrząsnęła historią Polski. W lesie katyńskim zostało zamordowanych co najmniej 21760 osób, w tym oficerowie Wojska Polskiego, funkcjonariusze policji, straży więziennej, straży granicznej, urzędnicy państwowi oraz niewinna ludność cywilna.

10 kwietnia 2010 r. o godzinie 8:41, na lotnisku wojskowym w Smoleńsku, rozbił się samolot Tu-154, na którego pokładzie znajdowała się udająca się na rocznicowe uroczystości polska delegacja, z prezydentem RP Lechem Kaczyńskiego na czele. Zginęło 96 osób.

eprasa.pl 7aa778847c

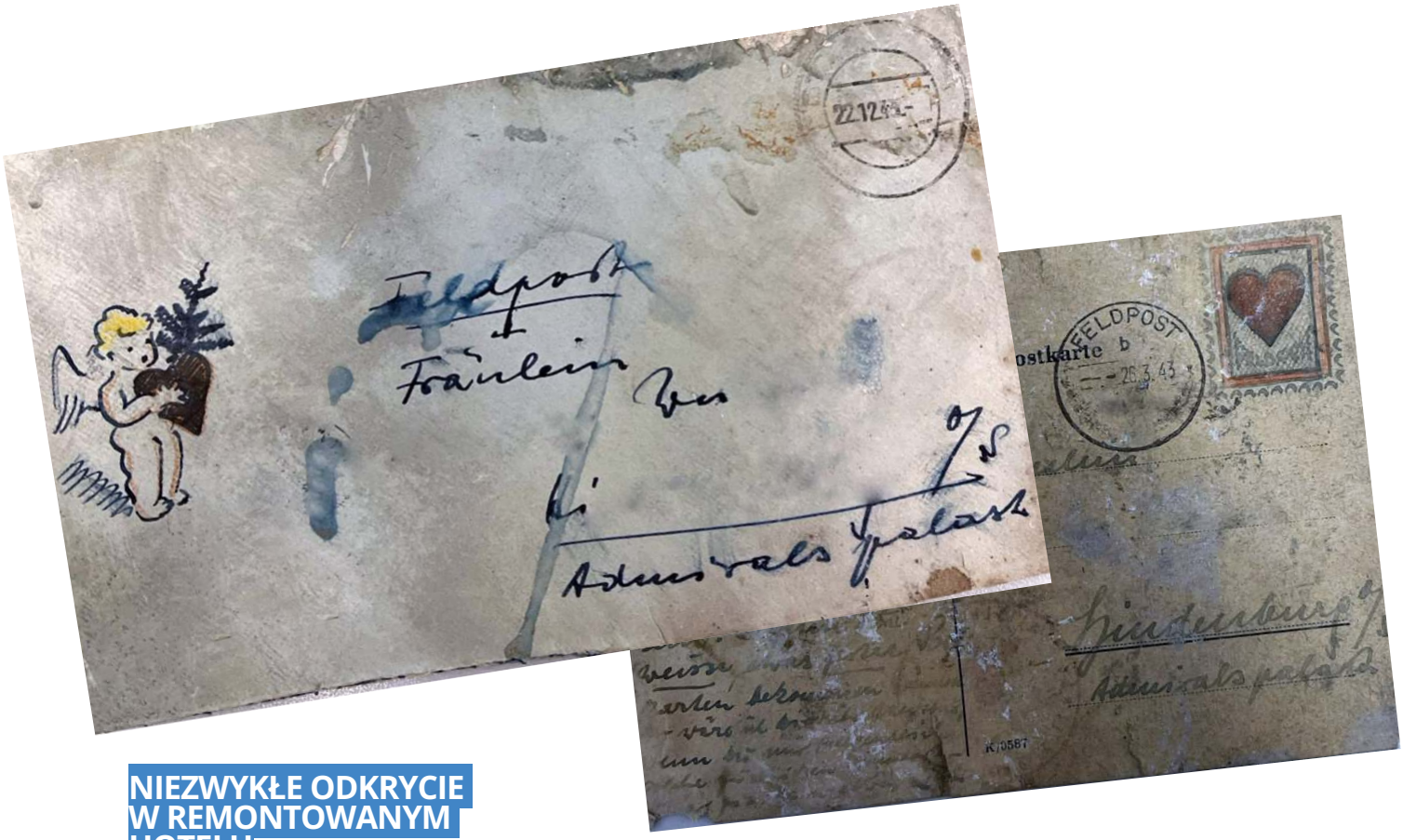

NIEZWYKŁE ODKRYCIE W REMONTOWANYM HOTELU

Pochodzące z 1943 r. listy miłosne znaleźli pracownicy remontujący zabytkowy hotel AdmiralsPalast. Udało się także odsłonić historyczne polichromie.

Przypomnijmy, że rewitalizacją wyjątkowego obiektu zajmuje się firma Warbud, za część projektową odpowiada z kolei znany architekt Tomasz Konior i Konior Studio.

- Wykonawca ma do 27 miesięcy na zakończenie prac i oddanie obiektu do użytkowania – mówi Honorata Szindler z Wydziału Inwestycji i Remontów Urzędu Miejskiego w Zabrzu.

SPOTKANIE SAMORZĄDOWCÓW

Posiedzenie Związku Gmin i Powiatów Subregionu Centralnego Województwa Śląskiego odbyło się na Arenie Zabrze. Uczestnicy spotkania dyskutowali m.in. o wydłużeniu terminów składania wniosków na projekty dotyczące rewitalizacji obszarów miejskich z funduszy unijnych oraz o priorytetach i interesach w kontekście przyszłych Wieloletnich Ram Finansowych.

- Analizowaliśmy możliwości rozwoju rozproszonych, odnawialnych źródeł energii. Mamy długą listę projektów zbliżających nas do tego celu i czekających na realizację w ramach Zintegrowanych Inwestycji Terytorialnych. I najważniejsze z naszej, zabrzańskiej perspektywy: ogłosiliśmy, że będziemy wnioskować o 13 milionów złotych w ramach Zintegrowanych Inwestycji Terytorialnych na utworzenie Muzeum Sportu w Arenie Zabrze – mówi prezydent Zabrza Agnieszka Rupniewska.

BANK LOKALI DO WYNAJĘCIA

Za nami kolejne spotkanie Otwartego Forum Przedsiębiorców Nowego Zabrza przy Prezydencie Miasta Zabrze. Jednym z poruszonych tematów był Bank Lokali. To platforma prezentująca powierzchnie użytkowe do wynajęcia. Wkrótce oferta zostanie poszerzona o oferty prywatnych nieruchomości w Śródmieściu.

Bank Lokali, jako platforma łącząca właścicieli nieruchomości z przedsiębiorcami poszukującymi lokali do wynajęcia, może znacznie ułatwić dostęp do atrakcyjnych przestrzeni użytkowych, a także poprawić dostępność dla małych firm, które mogą mieć trudności ze znalezieniem odpowiednich przestrzeni. Bank Lokali to inicjatywa, której celem jest wspieranie rozwoju przedsiębiorczości i ożywienie lokalnej gospodarki.

eprasa.pl 7aa778847c

Los planety jest w naszych rękach

Jak co roku, 22 kwietnia, obchodziliśmy Dzień Ziemi. To wyjątkowy moment, by przypomnieć sobie, jak wiele zależy od nas - od naszych codziennych wyborów, działań i troski o otaczające nas środowisko.

Fot. Pixabay

Historia Dnia Ziemi sięga końca lat 60. XX wieku. Właśnie wtedy, na poświęconej środowisku naturalnemu konferencji UNESCO, po raz pierwszy pojawił się pomysł tego typu obchodów. W 2009 r. Zgromadzenie Ogólne ONZ oficjalnie ustanowiło 22 kwietnia Międzynarodowym Dniem Matki Ziemi.

Dzień Ziemi to dziś największe międzynarodowe święto ekologiczne. Z tej okazji na całym świecie podejmowane są inicjatywy, których celem jest promowanie w społeczeństwach postaw proekologicznych. Ich organizatorzy starają się pokazywać zarówno politykom, jak i zwykłym mieszkańcom, jak kruchy jest ekosystem naszej planety. Wojewódzki Fundusz Ochrony Środowiska i Gospodarki Wodnej w Katowicach od lat wspiera inicjatywy, które przyczyniają się do ochrony przyrody, poprawy jakości powietrza i rozwoju zielonej energii. - Każdy gest ma znaczenie – dla Ciebie, dla przyszłych pokoleń, dla naszej planety! Bądźmy zmianą, którą chcemy widzieć w świecie! - apelują przedstawiciele WFOŚiGW .

W Zabrzu tradycyjnie już atrakcje z okazji Dnia Ziemi przygotowało Muzeum Górnictwa Węglowego. W Parku 12C Sztolni Królowa Luiza można było się spotkać z pszczelarzem, który przybliżał tajemnice pszczół. Były warsztaty rękodzielnicze, których uczestnicy tworzyli ekologiczne ozdoby i pamiątki. W programie znalazły się także zajęcia sportowe oraz wspólne sadzenie roślin. W naszym mieście nie brakuje też innych proekologicznych przedsięwzięć. Tylko w ostatnich tygodniach w parku im. rtm. Witolda Pileckiego zorganizowana została akcja sadzenia 4 tysięcy drzew. Z kolei na placu Teatralnym można było wymienić puste szklane opakowania na sadzonki kwiatów.

KOLUMNA DOFINANSOWANA ZE ŚRODKÓW

WFOŚiGW w Katowicach

Za treści zawarte w publikacji dofinansowanej ze środków WFOŚiGW w Katowicach odpowiedzialność ponosi Redakcja.

eprasa.pl 7aa778847c

Po nitce do odorowego kłębka

Nabiera tempa praca powołanego przez prezydent Zabrza Agnieszkę Rupniewską zespołu ds. przeciwdziałania uciążliwości odorowej. Jego członkowie szukają źródła smrodu, który od kilkunastu lat uprzykrza życie mieszkańcom naszego miasta.

Podczas kwietniowego spotkania zespołu przedstawiona została mapa, na którą naniesiono zgłoszenia z ostatnich dwóch lat. W najbliższych dniach mapa zostanie uzupełniona również o zgłoszenia niepotwierdzone przez straż miejską - mówi Agnieszka Duda, naczelnik Wydziału Ekologii Urzędu Miejskiego w Zabrzu.

Specjaliści od meteorologii i środowiska skonfrontują dane z czynnikami atmosferycznymi – ciśnieniem i temperaturą powietrza oraz porównają wskazane lokalizacje z różą wiatrów. W najbliższych dniach zespół odwiedzi również prowadzone przez Miejski Ośrodek Sportu i Rekreacji składowisko odpadów komunalnych przy ul. Cmentarnej.

- Po nitce do kłębka! Tak społeczny zespół ds. przeciwdziałania uciążliwości odorowej szuka źródła smrodu, który od kilkunastu lat skutecznie uprzykrza nam życie. Cel działania zespołu jest precyzyjnie określony. Trzeba ograniczyć i w końcu zlikwidować odór panoszący się w Zabrzu. Tak samo jak mieszkańcy, liczę na szybki rezultat prac – podkreśla prezydent Zabrza Agnieszka Rupniewska. - Do walki ze smrodem stajemy wreszcie uzbrojeni w specjalistyczną wiedzę oraz zaplanowane i skoordynowane działania. Warte podkreślenia jest to, że zasiadający w zespole eksperci wykonują tę pracę społecznie i nie pobierają żadnego wynagrodzenia – dodaje.

Przypomnijmy, że w skład 15-osobowego zespołu wchodzą m.in. eksperci zajmujący się ochroną środowiska. GOR

eprasa.pl 7aa778847c

Europoseł Borys Budka był w kwietniu gościem Wydziału Organizacji i Zarządzania Politechniki Śląskiej. Podczas spotkania ze studentami mówił m.in. o kwestiach bezpieczeństwa i skutkach polityki gospodarczej USA.

Spotkanie z europosłem

Chętnie podjąłem zaproszenie profesor Aleksandry Kuzior, pani dziekan wydziału, aby spotkać się ze studentami oraz pracownikami naukowymi. Politykiem się bywa, a wykładowcą akademickim się po prostu jest – uśmiecha się Borys Budka, który od 2002 r. związany jest z Uniwersytetem Ekonomicznym w Katowicach.

W trakcie wykładu i późniejszej dyskusji ze studentami poruszono temat trwającej obecnie polskiej prezydencji w Radzie Unii Europejskiej. Każde państwo członkowskie przez sześć miesięcy kieruje pracami Rady nad unijnym ustawodawstwem oraz dba o ciągłość działań UE i współpracę państw członkowskich.

- Bezpieczeństwo dziś stanowi pojęcie kluczowe. Dlatego wzmocnienie wschodniej granicy wobec militarnego zagrożenia jest najistotniejszym wyzwaniem – powiedział podczas spotkania w Zabrzu Borys Budka, omawiając projekt „Tarcza Wschód", który Parlament Europejski obradujący w Strasburgu uznał niedawno za sztandarowy projekt unijny.

Europoseł odniósł się również do polityki celnej USA i jej konsekwencji dla rynków europejskich. Tym bardziej, że to Unia kształtuje cła dla wszystkich państw tworzących wspólnotę. - To nie Europa zapłaci cła nakładane przez amerykańskiego prezydenta, tylko finalny konsument w USA. Okazuje się, że próba pobudzenia wewnętrznego rynku w Stanach Zjednoczonych spowodowała nałożenie ceł na sojuszników. Wolałbym, abyśmy się ostatecznie dogadali zamiast podejmować wojny celne czy podatkowe - zaakcentował Borys Budka. GOR

Sukces naszego licealisty

Kacper Szczerbanowski, uczeń I Liceum Ogólnokształcącego im. prof. Zbigniewa Religi w Zabrzu, został laureatem 51. Olimpiady Historycznej na etapie centralnym. Gratulujemy!

Finał ogólnopolski odbył się w Gdańsku, gdzie Kacper znalazł się w ścisłej czołówce – w pierwszej trójce najlepszych młodych historyków w kraju. Uczestnicy zawodów centralnych przygotowywali prace pisemne z wybranego okresu historycznego, m.in. ze starożytności, średniowiecza, czasów nowożytnych, XIX i XX wieku oraz historii parlamentaryzmu. Kacper Szczerbanowski wykazał się wybitną wiedzą z zakresu mediewistyki, czyli historii średniowiecza. Gratulujemy Kacprowi oraz jego nauczycielom i życzymy dalszych sukcesów na polu naukowym! GOR

eprasa.pl 7aa778847c

Profilaktyka na wyciągnięcie ręki

Około 80 zabrzanek skorzystało z bezpłatnych badań profilaktycznych w CYTOBUSIE Katowickiego Centrum Onkologii, który w kwietniu zawitał do naszego miasta.

W ramach akcji akcji panie mogły wykonać płynną cytologię oraz testy wykrywające obecność wirusa HPV – czynnika odpowiedzialnego m.in. za rozwój raka szyjki macicy. - Zainteresowanie jest ogromne. Bardzo nas to cieszy, ponieważ wcześnie wykryty rak szyjki macicy jest wyleczalny – mówi Dorota Karbowska z Katowickiego Centrum Onkologii. - Dlatego kobiety powinny się badać, robić to dla siebie, swoich bliskich i motywować do tego samego córki, siostry, kogo tylko się da – dodaje.

- Stwierdziłam, że lepiej się profilaktycznie zbadać, niż leczyć, bo to nie zawsze oznacza wyleczyć. Dlatego przyszłam – mówi pani Barbara. - To dobra i pożyteczna akcja. Można się zbadać na miejscu, nie trzeba nigdzie jeździć. Życie mamy jedno i trzeba je szanować – dodaje.

- W mojej rodzinie był już rak. To bardzo ważne, żeby się badać – podkreśla pani Irena.

- Terminy u lekarzy są bardzo odległe. Tutaj można przyjść i zbadać się praktycznie od ręki – zwraca uwagę pani Barbara.

- Bardzo się cieszę, że udało nam się sprowadzić ten CYTOBUS do naszego miasta – podkreśla prezydent Zabrza Agnieszka Rupniewska. - Mam nadzieję, że okazji do tego, żeby nasze mieszkanki mogły się badać, będzie coraz więcej. Zdecydowałam, że będziemy kontynuować program związany z profilaktyką nowotworu piersi. Badać się warto. Cieszę się, że frekwencja dopisała, bo to pokazuje, że kobiety są świadome i chcą dbać o swoje zdrowie – dodaje. GOR

Zobacz więcej w TVZ

Linarium nabiera kształtu

W parku im. Powstańców Śląskich trwa budowa nowoczesnego linarium, które już w maju stanie się nową atrakcją dla najmłodszych mieszkańców naszego miasta.

Inwestycja realizowana jest w ramach Zabrzańskiego Budżetu Obywatelskiego. Już wkrótce dzieci będą mogły się wspinać po 7-metrowej piramidzie linowej, połączonej z siecią aż pięciu poziomych płaszczyzn sięgających nawet 4 metrów. To pierwsze takie rozwiązanie w Zabrzu – kreatywne i w pełni bezpieczne. Nowy plac zabaw to nie tylko miejsce radości i zabawy, ale także przestrzeń wspierająca rozwój sprawności ruchowej i motoryki dzieci – w otoczeniu zieleni i przyrody. GOR

eprasa.pl 7aa778847c

W trosce o seniorów

Transport door-to-door to jedna z inicjatyw realizowanych w naszym mieście z myślą o osobach starszych, mających trudności w samodzielnym przemieszczaniu się. Seniorzy korzystający z opasek alarmujących służby ratunkowe o sytuacjach wymagających interwencji otrzymają z kolei nowe urządzenia, za których obsługę zapłaci miasto.

Kilku zabrzan już zawdzięcza tym opaskom życie – podkreśla prezydent Zabrza Agnieszka Rupniewska. - Obecnie używane opaski doskonale wywiązały się ze swojej roli strażniczek zdrowia, ale urządzenia są już wysłużone. Dlatego 150 noszonych przez seniorów opasek zostanie wymienionych na nowe i bardziej nowoczesne. Zdecydowałam również o przeznaczeniu miejskich pieniędzy na opłacenie abonamentów, pozwalających na korzystanie z opasek – dodaje.

Najważniejszą funkcją opasek jest czujnik upadku. Jeśli się włączy, a z seniorem nie ma kontaktu, na miejsce wysyłana jest karetka. Urządzenia przeznaczone są dla zabrzańskich seniorów, którzy sporą część dnia spędzają sami, niezależnie od tego czy mieszkają z bliskimi lub bez.

Z pomocy mogą korzystać również seniorzy, którzy mają kłopot z samodzielnym poruszaniem się, a muszą dotrzeć w dane miejsce, np. na zabiegi rehabilitacyjne. Miejski Ośrodek Pomocy Rodzinie oferuje im transport door-to-door. - Korzystamy z takiej możliwości i jesteśmy bardzo zadowoleni. To bardzo ułatwia życie. Obsługa jest bardzo miła, zawsze można liczyć na pomoc przy wsiadaniu i wysiadaniu z auta – mówią Teresa i Wiesław Bogdaniukowie.

- Projekt door-to-door to nieodpłatny przewóz osób samochodami w pełni dostosowanymi również do potrzeb osób poruszających się na wózkach inwalidzkich - mówi Łukasz Merta, kierownik Centrum Usług Społecznych w Zabrzu. - Z transportu można korzystać na terenie Zabrza oraz w promieniu 20 kilometrów od miasta - dodaje. Projekt, w ramach którego tylko w 2024 r. zrealizowano 900 przejazdów, finansowany jest w całości z budżetu Zabrza.

Wkrótce seniorzy z Zabrza będą mogli uczestniczyć w zajęciach Klubu Rozwoju Cyfrowego. Dla seniorów zostanie również uruchomiona Ambasada Seniora, która stanie się centrum koordynacji działań podejmowanych na rzecz osób starszych. Seniorzy w Zabrzu będą też dysponować swoim samorządem. W Zabrzu na wzór Młodzieżowej Rady Miasta będzie powołana Miejska Rada Seniorów.

- W Zabrzu dbamy o seniorów. Jesteście ukochanymi babciami i dziadkami. Dbając o was, dbamy również o najmłodszych zabrzan. Codziennie potrzebujemy waszej energii, doświadczenia i mądrości życiowej – podsumowuje prezydent Agnieszka Rupniewska. GOR

eprasa.pl 7aa778847c

W Poniedziałek Wielkanocny nad ranem zmarł papież Franciszek. Miał 88 lat.
Na czele Kościoła katolickiego stał od marca 2013 roku. Papież Franciszek odwiedził Polskę w 2016 roku. Uczestniczył wówczas w Światowych Dniach Młodzieży.

Fot. Wikipedia

Pożegnaliśmy papieża Franciszka

Papież Franciszek urodził się 17 grudnia 1936 r. w Buenos Aires jako Jorge Mario Bergoglio. W 1958 r. wstąpił do Towarzystwa Jezusowego. Święcenia kapłańskie przyjął w grudniu 1969 r. 20 maja 1992 r. papież Jan Paweł II mianował go biskupem pomocniczym Archidiecezji Buenos Aires. W 2001 r. został kardynałem. W latach 2005-2011 był przewodniczącym Argentyńskiej Konferencji Biskupiej. Znany był ze swojej pokory, troski o ubogich i zaangażowania w dialog międzyreligijny. Prowadził skromny tryb życia. Latami sam sobie gotował, a po mieście poruszał się, korzystając z transportu publicznego.
13 marca 2013 r., po abdykacji Benedykta XVI, został wybrany 266. następcą św. Piotra. Przyjął imię Franciszek. Był pierwszym w historii jezuitą, który został papieżem, a także pierwszym zakonnikiem, który stanął na czele Kościoła katolickiego od ponad 150 lat.
- Co możemy powiedzieć o tym pontyfikacie? Na pewno od początku było to zaskoczenie - papież z dalekiego kraju. Sam mówił, że Duch Święty poszukał go aż w Argentynie – mówi ks. Arkadiusz Kinel, proboszcz parafii św. Andrzeja w Zabrzu. - Został wybrany papieżem, gdy nie był już młodym człowiekiem. Często się mówi przy takiej okazji, że to pontyfikat przejściowy, ale widzimy z historii, że te pontyfikaty przejściowe – chociażby Jana 23 – były pontyfikatami przełomowymi. Papież Franciszek na pewno był osobą odważną, wprowadził pewne zmiany. Pytanie czy byliśmy na nie przygotowani. Czy potrzeba czasu, by je zaakceptować do końca. Pamiętajmy też o tym, jakich miał poprzedników. Jan Paweł II, papież, którego dobrze znaliśmy i który bardzo dobrze znał polskie realia. Papież Benedykt XVI kontynuował linię Jana Pawła II. Potem pojawia się papież pochodzący z rzeczywistości, która jest jednak troszeczkę inna. Potrzebowaliśmy czasu, by zrozumieć jego sposób posługiwania. Franciszek na pewno był człowiekiem bardzo otwartym, ciepłym, pełnym empatii, łamiącym wszelkie stereotypy. Podkreślał bardzo mocno, że miejsce w Kościele jest dla każdego człowieka. Jest wiele podobieństw między jego pontyfikatem a naszego Ojca Świętego. Jan Paweł II otworzył się na cały świat. Przypomnijmy sobie jego podróże apostolskie, spotkania ze wszystkimi. Jeżeli dzisiaj podziwiamy za coś papieża Franciszka, to tak naprawdę prekursorem był Jan Paweł II. Dlatego o jednym i drugim możemy mówić w kategoriach zmiany, nowego spojrzenia, wielkiej otwartości – podkreśla ks. Arkadiusz Kinel. GOR

eprasa.pl 7aa778847c

reklama

Studio Effect
fryzury&paznokcie

Przyjdź do nas z Naszym Zabrzem Samorządowym, otrzymasz
rabat 10 %

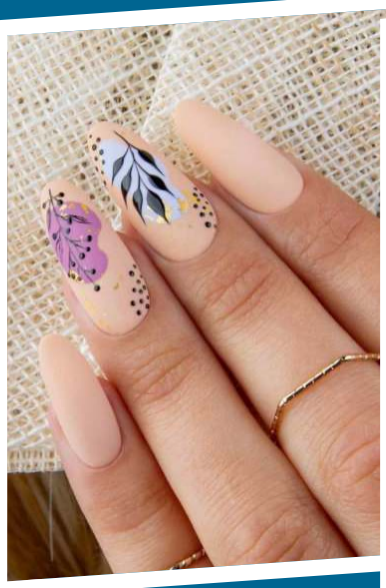
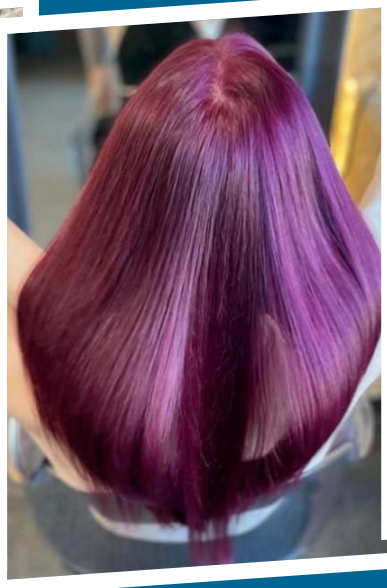

Tel. 32 276 12 88
Zabrze, ul. Piłsudskiego 13

reklama

SPRZEDAŻ OZDOBNYCH KAMIENI OGRODOWYCH

ZABRZE,
ul. Ofiar Katynia 56
Tel. 32 274 93 92

www.bella-stone.pl

eprasa.pl/aa/78847c

Targi edukacji

Z ofertą edukacyjną i największymi atutami poszczególnych placówek oświatowych mieli okazję zapoznać się uczestnicy XXVII Zabrzańskich Targów Edukacji Szkolne Prezentacje 2025. Impreza odbyła się w Zespole Szkół Ekonomiczno-Usługowych.

Targowe stoiska przygotowały licea, technika oraz szkoły branżowe I stopnia.

- Młodzież znajdzie tu nie tylko ofertę edukacyjną danej szkoły, ale także poznaje jej charakter i atmosferę – podkreśla Marcin Kucharz, dyrektor Centrum Kształcenia Praktycznego i Ustawicznego w Zabrzu.

- To bardzo fajna propozycja dla uczniów szkół podstawowych. Wystawia się tu bardzo dużo szkół. Można zobaczyć, jakie są ofert klas – mówi Michalina

- To świetny pomysł – uważa Wiktoria. - Jeżeli ktoś jeszcze nie wie, co chce robić w przyszłości, to tutaj może się ukierunkować – dodaje.

- Niektórzy nie mają jeszcze pomysłu, do jakiej szkoły pójść, a tutaj mogą zobaczyć, jakie są możliwości – zwraca uwagę Kasia.

- Tutaj można o wszystko zapytać, rozwiać wątpliwości – mówi Amelia.

- W Zabrzu jest dużo szkół. Targi pomagają rozwiać obawy i podjąć decyzję – podkreśla Wojtek.

Goście targów mogli się m.in. dowiedzieć, czym zajmuje się szkolna grupa ratownicza, gdzie można uczyć się języka japońskiego, albo gdzie powinni się kierować młodzi ludzie, którzy swoją przyszłość wiążą ze służbami mundurowymi. Był pokaz mody i prezentacje sprzętu pomocnego w nauce konkretnych zawodów.

- Te targi to świetna propozycja. Młodzi ludzie mogą poznać wiele ofert w jednym miejscu - mówi Angelika Jochemczyk-Cherni, nauczycielka w Zespole Szkół nr 3.

- Zabrze ma młodzieży dużo do zaoferowania, a Zabrzańskie Targi Edukacji były tego dowodem – mówi prezydent Zabrza Agnieszka Rupniewska. - Targi pokazały, że przyszłość Zabrza jest w naszych szkołach i uczniach, którzy zostaną w mieście, jeśli stworzymy im warunki do dobrego życia i rozwoju. I my systematycznie je tworzymy – dodaje.

GOR

Zobacz więcej w TVZ

Fot. ZSEU (3)

eprasa.pl 7aa778847c

Cztery dekady przedszkola

Czterdzieste urodziny świętowało w kwietniu Przedszkole nr 47 im. Janusza Korczaka. Przedszkolaki przygotowały z tej okazji niezapomniany artystyczny pokaz.

O naszym przedszkolu można by mówić wiele i długo. Na przestrzeni lat zmieniało swoje oblicze, strukturę. W istocie jednak pozostało takie samo - jest nie tylko ważną i nieodzowną częścią lokalnej rzeczywistości, ale jest też częścią naszego życia. To nasz drugi dom – podkreśla Małgorzata Tyrała, dyrektor Przedszkola nr 47 im. Janusza Korczaka. - Jubileusz 40-lecia to bardzo ważna chwila dla nas wszystkich. Z codziennych radości dzieci budzi się nasza siła. Ten dorobek to praca wielu osób - grona pedagogicznego, dzieci, rodziców oraz pracowników administracji i obsługi. Nie sposób wymienić wszystkich osób, nie sposób wyliczyć także tego, co zrobili dla naszego przedszkola. Pragnę wyrazić serdeczną wdzięczność wszystkim, którzy wspierali i wspierają nasze przedszkole. To wielka dla nas radość i przywilej mieć takich sprzymierzeńców – dodaje.

Przedszkole nr 47 zostało oficjalnie otwarte 28 listopada 1984 r. Pierwszym dyrektorem była Urszula Strzoda, która pełniła swoją funkcję do 2007 r. Przedszkole liczyło początkowo 4 grupy. Ze zgłoszonych ponad 300 chętnych dzieci, przyjętych zostało tylko 120. Na ówczesne czasy było to bardzo nowoczesne i dobrze wyposażone przedszkole. Było odwiedzane przez delegacje z Niemiec, Czechosłowacji, Związku Radzieckiego, Francji, ponieważ było przedszkolem pokazowym. Od 2014 r. patronem placówki jest Janusz Korczak.

- Przedszkola w życiu społecznym odgrywają bardzo ważną rolę. Kształcenie małego człowieka wymaga wielkiej odpowiedzialności i wielkich kompetencji, a nieraz zrozumienia indywidualnych potrzeb dziecka. Z okazji jubileuszu przedszkolakom życzę dużo dobrej zabawy i ekscytujących przygód. Nauczycielom – zadowolenia z efektów pracy, a rodzicom przyjemności obserwowania rozwoju swoich dzieci – uśmiecha się prezydent Zabrza Agnieszka Rupniewska. GOR

eprasa.pl 7aa778847c

Urodziny Piątki

Choć wiekiem może się pochwalić dostojnym, nie widać po niej upływu lat. Wręcz przeciwnie. Emanuje radością, młodzieńczym duchem i staje się coraz piękniejsza. Szkoła Podstawowa nr 5 im. króla Jana III Sobieskiego w Zabrzu świętowała w kwietniu 120. urodziny. Z wyjątkowym jubileuszem zbiegł się remont placówki.

Ta szkoła to wyjątkowi ludzie. Poznałam tu moich przyjaciół – mówi Marcelina, jedna z uczennic.

- Ma wyjątkowy styl. Mogę rozwijać się tu muzycznie. Nie ma drugiej takiej szkoły – przekonuje Zofia.

- Jest super atmosfera. Wyróżnia się też piękną architekturą. Cieszymy się, że będzie wyremontowana – podkreśla Zuzanna.

Budowa dzisiejszej „Piątki" ruszyła w kwietniu 1904 r. Pierwsi uczniowie rozpoczęli tu naukę rok później.

- W tym budynku uczyło się i pracowało wiele pokoleń – mówi Alicja Korol, dyrektor Szkoły Podstawowej nr 5. - Nasz jubileusz to wielkie przeżycie dla uczniów. Angażowali się w jego organizację, chcieli występować, zaprezentować swoje talenty – dodaje.

- Jestem zachwycona i pod wielkim wrażeniem zaangażowania uczniów, nauczycieli i tego, jak wiele osób przyciągnęła ta uroczystość – podkreśla Bogna Wojnicz-Kanty, absolwentka szkoły. - Bardzo dobrze wspominam spędzone tu lata. Mam wielu przyjaciół z tego okresu, z którymi nadal utrzymuję kontakt – dodaje.

- Uczniom, dyrekcji, gronu pedagogicznemu, pracownikom administracji i obsługi szkoły oraz rodzicom wychowanków życzę, by adres Królewska 4 był tym, do którego zawsze chętnie zmierzacie, który przywołuje dobre wspomnienia i wielki sentyment za spędzonym tu czasem. Gratuluję świetnej atmosfery oraz wspólnoty, którą tworzycie. Dwustu lat Piątko! - uśmiecha się prezydent Zabrza Agnieszka Rupniewska.

Od kilku miesięcy trwa remont zabytkowego budynku przy ul. Królewskiej 4. Prace, które mają zakończyć się w styczniu przyszłego roku, sprawią, że gmach z daleka będzie przyciągać wzrok i zachwycać. GOR

Zobacz więcej w TVZ

eprasa.pl 7aa778847c

Pobiegli dla autyzmu

Zabrze po raz kolejny zaświeciło się na niebiesko. Wszystko za sprawą III Charytatywnego Biegu dla Autyzmu, który odbył się w parku im. Powstańców Śląskich.

Bieg wśród zieleni parku, w gronie ludzi zaangażowanych i otwartych na drugiego człowieka, był doskonałą formą promocji wiedzy i wartości, które powinny nam towarzyszyć – zrozumienia, empatii i akceptacji.

- Gratuluję organizatorom wspaniałego rezultatu, który zasługuje na niejeden medal. Dzięki takim inicjatywom temat autyzmu staje się coraz bardziej zrozumiały, a obecność osób w spektrum autyzmu coraz bardziej naturalna i akceptowana – podkreśla prezydent Zabrza Agnieszka Rupniewska. - Liczę, że za rok znów będziemy w Parku im. Powstańców Śląskich. Zapewniam, że o osobach w spektrum autyzmu oraz ich opiekunach pamiętamy cały rok, nie tylko w niebieskim kwietniu – dodaje. GOR

Zobacz więcej w TVZ

Zabrze ponownie stało się areną sportowych emocji. W hali przy Zespole Szkół Sportowych im. Janusza Kusocińskiego odbyły się Indywidualne Mistrzostwa Polski w gimnastyce sportowej kobiet i mężczyzn. Nasze miasto dumnie reprezentowały zawodniczki KS Iskra Zabrze.

Fot. KS Iskra Zabrze

Błysk zabrzańskiej Iskry

Cztery gimnastyczki z Iskry Zabrze pokazały klasę, siłę i determinację. Każda z nich spisała się znakomicie, dając kibicom i mieszkańcom wiele powodów do dumy. Wiktoria Grzesikiewicz wywalczyła brązowy medal w wieloboju seniorek i już wkrótce znów zobaczymy ją w akcji – tym razem podczas Mistrzostw Europy w Niemczech, gdzie będzie reprezentować Polskę.

Świetny występ zanotowała również Magdalena Grygiel, która znalazła się wśród ośmiu najlepszych zawodniczek w ćwiczeniach na równoważni. W rywalizacji juniorek barwy Iskry reprezentowały Aniela Torous oraz Maja Łuka.

Gratulujemy wszystkim zawodniczkom oraz całemu klubowi KS Iskra Zabrze! Dziękujemy za dostarczone emocje i piękną promocję naszego miasta. GOR

eprasa.pl 7aa778847c

Dreszczowiec na parkiecie

To był finał rodem z dreszczowców Hitchcocka! SPR Górnik Zabrze po niesamowitym meczu i dramatycznej serii rzutów karnych pokonał KSS ISKRĘ I KIELCE i sięgnął po tytuł mistrza Polski juniorów. Gratulujemy sukcesu!

Nasi juniorzy wyraźnie pozazdrościli szczypiornistkom SPR Pogoń 1945 Zabrze, które w marcu sięgnęły po złoto po niezwykle zaciętym finale. Finałowy pojedynek pomiędzy SPR Górnikiem Zabrze a KSS ISKRĄ I KIELCE również okazał się prawdziwym rollercoasterem. Kielczanie rozpoczęli mecz od mocnego uderzenia, szybko budując kilkubramkową przewagę (6:12 w 20. minucie). Gospodarze jednak nie zamierzali się poddawać. Zdołali zniwelować straty i na przerwę zeszli przy wyniku 15:17.

Druga połowa to popis charakteru obu ekip. Zabrzanie po kwadransie doprowadzili do remisu, a ostatnie minuty regulaminowego czasu gry to prawdziwa wojna nerwów. Na cztery minuty przed końcem KSS ISKRA prowadziła dwoma bramkami, ale Górnik pokazał ogromną determinację i doprowadził do wyrównania. O losach tytułu musiały zadecydować rzuty karne, a w nich więcej zimnej krwi zachowali gospodarze.

Sporo emocji dostarczyło także starcie o trzecie miejsce pomiędzy Acana Moto-Jelcz Oława a MLKS Czarnymi Olecko. Po twardym boju brąz trafił do Oławy.

Naszych zawodników nie zabrakło również wśród zdobywców indywidualnych wyróżnień. W Siódemce All Stars znaleźli się Adrian Trójniak (prawoskrzydłowy) oraz Marek Mendela (prawe rozegranie).

GOR

Fot. Krzysztof Kuroń/hanballzabrze.pl (3)

eprasa.pl 7aa778847c

III powstanie śląskie w Zabrzu

LEKCJA HISTORII Z MUZEUM MIEJSKIM W ZABRZU

Przypominamy wybrane teksty, które w minionych latach ukazały się na łamach Naszego Zabrza Samorządowego dzięki współpracy z Muzeum Miejskim w Zabrzu. Tym razem powróćmy do dziejów III powstania śląskiego, którego kolejną rocznicę obchodzimy w maju.

Zaproponowany po plebiscycie podział Górnego Śląska był wyjątkowo niekorzystny dla Polski. Miała otrzymać zaledwie skrawki terenów przygranicznych. Wywołało to niezadowolenie propolskiej ludności. W górnośląskich zakładach ogłoszono strajk generalny. Zdecydowano się też na rozwiązanie zbrojne.

Wybuch powstania w Zabrzu poprzedzony był zebraniem polskich organizacji, ze Zjednoczeniem Zawodowym Polskim na czele, w restauracji Miarki przy ul. Wolności 209. Obecni byli na nim Paweł Dubiel senior i Stanisław Piecha. Zadecydowano o strajku generalnym. Dzień później z Zabrza wyjechali na zachód członkowie specjalnej grupy destrukcyjnej Wawelberga, która rozpoczęła działania mające na celu przecięcie linii komunikacyjnych z Rzeszą. Było to preludium akcji zbrojnej.

Siły powstańcze powiatu zabrskiego zorganizowane były w 6. Pułk im. Stefana Czarneckiego, operujący w ramach grupy „Wschód". Podzielone były na cztery okręgi, które następnie przekształcono w baony. Baon I, pod dowództwem Dionizego Trocera, stanowili ochotnicy z Zabrza. Baon II tworzyli rekruci z Biskupic, Rudy i Zaborza. Dowodził nim Wilhelm Czech. Baon III rekrutował się z ochotników z Bielszowic i Pawłowa, pod dowództwem Mikołaja Pośpiecha. Powstańcy z Makoszów, Kończyc, Sośnicy, Paniów, Paniówek i Chudowa oraz Borowej Wsi wchodzili w skład baonu IV, pod dowództwem Karola Widery i Stanisława Oleksina. Zabrzańskim Pułkiem dowodził Fryderyk Szendzielorz.

Insurgenci przybyli na miejsce zbiórek 2 maja o godzinie 22. Wojskowi otrzymali broń palną. Pozostali członkowie oddziałów zostali uzbrojeni w granaty, broń białą, łomy, siekiery i inne sprzęty. Priorytetem było unikanie starć z Francuzami. Za strategiczne cele uznano rozbrojenie policji, zajęcie budynków administracyjnych, zdobycie broni.

Walki rozpoczęły się w wielu miejscach powiatu. Pierwszego oporu spodziewano się przy ul. Reymonta, gdzie znajdował się komisariat policji. Zajęto go jednak bez walk. Dochodziło do rozbrajania patroli policyjnych na ulicach. Posuwający się wzdłuż ul. 3 Maja powstańcy ominęli koszary wojskowe, nie chcąc spotkać się z Francuzami. Jednak niektóre oddziały natknęły się na nich w okolicach Muzeum Górnictwa Węglowego.

1. kompania I baonu prowadziła bezskuteczne walki o komisariat policji przy ul. Piastowskiej. W okolicach gazowni doszło do połączenia jej sił z oddziałami przybyłymi z Zaborza. Przeprowadzono ponownie atak na koszary policji. W trakcie zaciętych walk przybyły jednostki francuskie. Powstańcy przegrupowali się i po uzyskaniu wsparcia oddziałów IV Baonu uderzyli na szkołę przy ul. Wolności 215, gdzie znajdował się kolejny posterunek policji.

3. Kompania I Baonu pod dowództwem Roberta Hasy zajęła bez walk południowe Zabrze. Szymon Gawron z IV Baonu obsadził kopalnię Makoszowy, a następnie uderzył na Kończyce, zdobywając komisariat policji. W tym czasie kompania Widery toczyła ciężkie walki w okolicach Guido i ul. Rymera. Po ich zakończeniu doszło do połączenia sił na ul. Wolności i wspomnianego ataku na szkołę, którą o 9.30 zdobyto. Do godziny 18 miejscowość została opanowana przez oddziały powstańcze. Walki trwały nadal na

eprasa.pl 7aa778847c

terenie innych miejscowości powiatu. Po opanowaniu Zabrza powstańcy ruszyli do Biskupic, gdzie złamali opór sotni policji oraz straży zakładowej Borsigwerku.

Podczas walk doszło do drobnych starć polsko-francuskich. Powstańcy zostali m.in. ostrzelani w okolicach hotelu Kochmanna, ale po otrzymaniu rozkazu Francuzi wstrzymali ogień i skupili się na obronie własnych koszar i budynków starostwa (obecnie MGW), poczty, dworca oraz willi Händlera przy ul. Brysza. Zapobiegli też zajęciu przez powstańców więzienia. Protesty Niemców na bierność wojsk francuskich pozostały bez echa. Ci ostatni tłumaczyli się zbyt małymi siłami. Nie zgodzili się jednak na niemieckie propozycje utworzenia straży mieszkańców (Einwohnerwehr). Ostatecznie Francuzi utworzyli w centrum miasta strefę zdemilitaryzowaną, w której znalazły się obiekty o strategicznym znaczeniu: starostwo, poczta, dworzec, więzienie, koszary francuskie, siedziba Międzysojuszniczej Komisji Rządzącej i Plebiscytowej. W gimnazjum przy pl. Warszawskim utworzono obóz dla uchodźców. Francuzi obsadzili też wieżę wodociągową oraz elektrownię na Zaborzu.

Po opanowaniu strategicznych punktów jednostki powstańcze rozlokowały się m.in. w szkole przy ul. Wolności 215, w sali Morgensterna przy ul. Grunwaldzkiej i w szkole przy ul. Londzina. Utworzono polską administrację, a z byłych polskich funkcjonariuszy Apo żandarmerię powstańczą pod dowództwem por. Ziółki, a następnie Twardzika. Jej komenda główna mieściła się w szkole przy obecnej ul. Niedziałkowskiego. Porządku pilnowała straż obywatelska pod dowództwem Jana Drewnioka. Zaczęła funkcjonować poczta powstańcza, którą kierowali Czesław Czyżak i Alojzy Murek. 4 maja przez miasto przeszły formacje wojsk powstańczych grupy „Wschód" pod dow. Walentego Fojkisa i Pawła Cymsa, udające się na front w okolice Gliwic, a następnie Góry św. Anny. Wraz z nimi wyruszyli powstańcy z Zabrza. Aż do likwidacji powstania Zabrze znajdowało się w rękach polskich. 25 czerwca podpisano porozumienie kończące powstanie. Trzy dni później powstańcy opuścili Zabrze, a 2 lipca Biskupice, Kończyce, Makoszowy i Pawłów. 4 lipca Zabrzański Pułk Powstańczy uległ rozwiązaniu. Część powstańców wstąpiła do wojska polskiego, część zdecydowała się na powrót do domów.

Zbigniew Gołasz

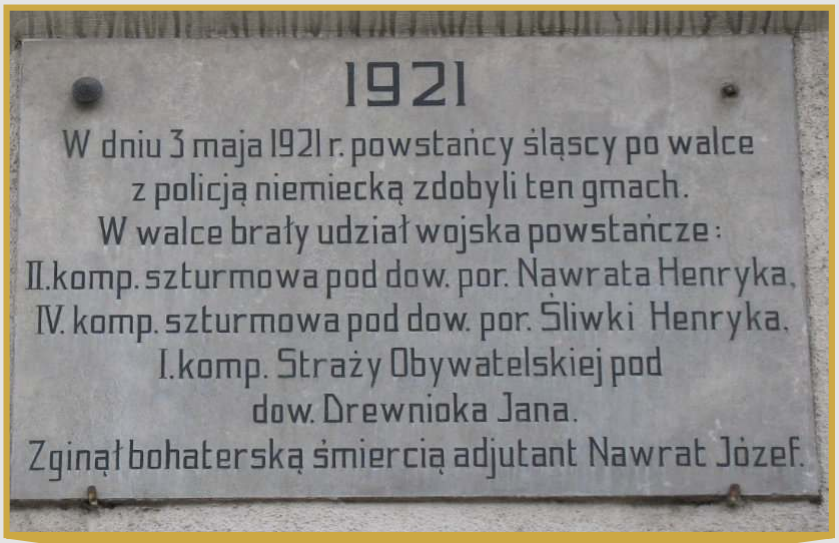

Fot. Muzeum Miejskie w Zabrzu

eprasa.pl 7aa778847c

BĘDZIE SIĘ DZIAŁO!

SUFLER
Zabrzański Informator Kulturalny

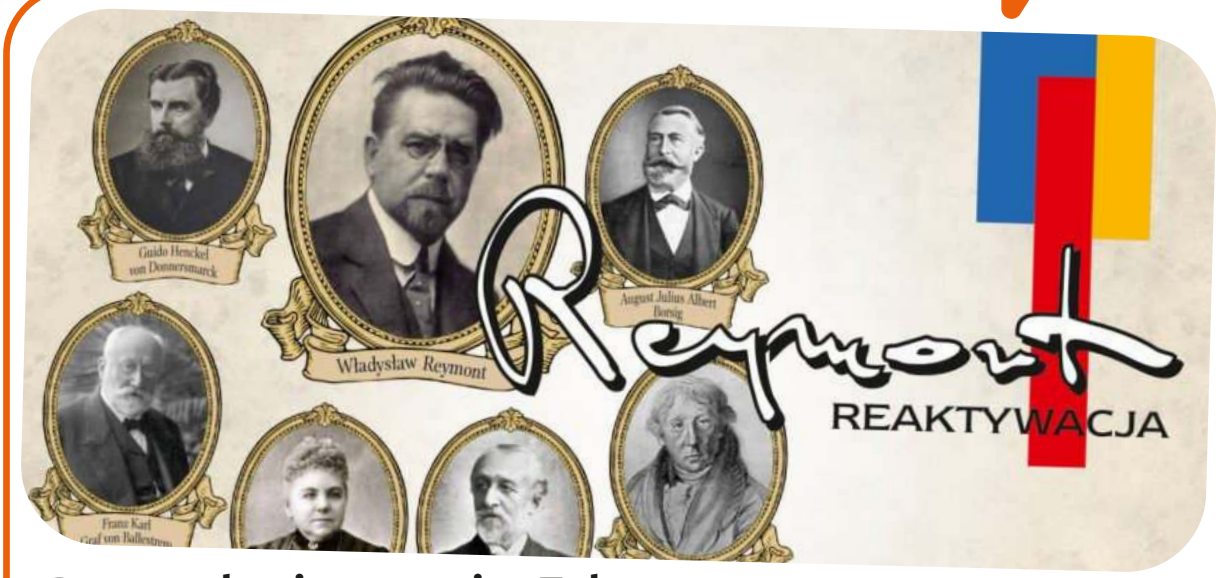

Przemysłowi magnaci w Zabrzu

Arkadiusz Kuzio-Podrucki – znawca historii przemysłowej, autor licznych publikacji i miłośnik dziejów Śląska – będzie gościem kolejnego spotkania z cyklu „Saga zabrzańskiego przemysłu", organizowanego w ramach projektu „Reymont-Reaktywacja". Spotkanie rozpocznie się 7 maja o godzinie 18 w Sali Historycznej ratusza przy ul. Religi. Tematem będzie fascynująca historia Zabrza oraz przemysłowych magnatów, którzy odcisnęli swoje piętno na losach miasta.

Koncert przy świecach

Miejski Ośrodek Kultury zaprasza 18 maja o godzinie 19 na pełen romantyzmu i elegancji wieczór, podczas którego zabrzmią najsłynniejsze melodie i piosenki z popularnej serii Bridgerton. Światło setek świec stworzy czarującą atmosferę koncertu. Wyjątkowy kwartet smyczkowy wykona utwory, które podbiły serca publiczności na całym świecie.

Wieczór pełen nostalgii

Dom Muzyki i Tańca zaprasza 10 maja o godzinie 20 na wieczór pełen nostalgii i humoru w rytmie niezapomnianych piosenek Kabaretu Potem. To będzie nie tylko koncert, ale prawdziwa podróż do krainy, gdzie absurd mieszał się z codziennością. W muzycznym „seansie spirytystycznym" udział wezmą Kabaret Hrabi, Hanna Śleszyńska, Maciej Stuhr i Artur Andrus.

Suflera znajdziesz również w bezpłatnej aplikacji TV Zabrze

Wydawca:
Centrum Informacji Kulturalnej
Adres redakcji:
41–800 Zabrze, ul. Generała de Gaulle'a 17, tel. 32 271-21-70

Redakcja:
Igor Cieślicki
– redaktor naczelny,
zespół CIK
Skład: CIK

Zdjęcie na okładce:
UM Zabrze
Redakcja zastrzega sobie prawo do skrótów i redakcyjnego opracowania tekstów.

eprasa.pl 7aa778847c

reklama

KABARET

ZDOLNI I SKROMNI

NOWY PROGRAM

„DA SIĘ ZROZUMIEĆ"

18.05.2025

Dom Muzyki i Tańca

Zabrze

Wielki finał wiosennej trasy

reklama

STAND-UP

8.06.2025r.

piątek, godz. 18.00

Zabrze

Dom Muzyki i Tańca

IGOR

KWIATKOWSKI

W PROGRAMIE

INTROWERTYK

bilety: adria-art.pl

znajdź nas na:

Adria Art

reklama

AGENCJABRUSSA

ŚWIATOWY PROJEKT

10 TENORÓW

DLA CIEBIE MAMO!

DOM MUZYKI I TAŃCA

ZABRZE

20.06.2025

GODZ. 19.00

BILETY DOSTĘPNE NA:
WWW.AGENCJABRUSSA.PL
KASA DMIT
TEL. (32) 271 56 42 W. 32
ORGANIZATOR:
609 866 861
669 288 277

biletyna.pl

kup bilecik

reklama

Zapraszamy na Dni Otwarte 17-18 maja

Ostatni etap **- ostatnie domy**

Domy
Osiedle Grzybowice

4 pokoje | 100,48 m²

od **599 000 zł**

Ostatni etap **mieszkań**

Mieszkania
Osiedle Grzybowice

2 pokoje | 34,44 m²

od **275 000 zł**

dom100.eu | **500 133 100** | **Sprawdzony Deweloper**

Sprasa.pl/ca7788476