ISSN 2658-2686
Numer w sprzedaży do 22.01.2026

DZIENNIK GOLENIOWSKI

POLSKI WYDAWCA

Goleniów • Maszewo • Stepnica • Przybiernów

Nr 3 (309) *Cena 5,00 zł* (w tym 5% VAT) 16 stycznia 2026 r. Nakład 3000 / ISSN 2658-2686

Pomorze Zachodnie

Jest pozwolenie na nowe budynki

Powstaną kolejne mieszkania

Na sygnałach pod szkołą

Gaz rozpylony w SP1

Lotnicze wydarzenie roku?

Goleniowskie lotnisko nominowane

Pół tony karmy dla czworonogów

Dokarmianie bezdomnych kotów

Pierwsze wydarzenie Teatru Brama w roku 2026

Spektakl „Przeniesieni"

Ilu nas przybyło? Ilu nas ubyło?

Zmiany w liczbie mieszkańców

Rozejrzyjmy się

Można wesprzeć osoby potrzebujące

Niebezpieczeństwo oszronionej szyby

Potrącono pieszego

Gmina MASZEWO

Spotkanie z sołtysami

Gmina STEPNICA

Opieka wytchnieniowa

Gmina PRZYBIERNÓW

Środa bez obsługi

REKLAMA
SKUP AUT
- stan bez znaczenia
- całe, rozbite, bez opłat
- umowa gotówka od ręki
Tel. 505 771 769

REKLAMA
mgr matematyki
KOREPETYCJE
szkoła średnia, wyższa, matura
tel. 501 261 275
www.matematykagoleniów.pl

REKLAMA
TŁUMACZ PRZYSIĘGŁY
języka angielskiego
AGATA SŁOMSKA
tel. 500 434 522 aga_0110@wp.eu

REKLAMA
REKLAMA
karolinasb@djmedia.pl
511 852 146

eprasa.pl 7afcbfed99

Niebezpieczeństwo oszronionej szyby

Potrącono pieszego

W piątek doszło w Goleniowie do potrącenia pieszego. Jak się potem okazało jedną z głównych przyczyn tego zdarzenia było nieodpowiednie przygotowanie pojazdu do jazdy – oszroniona szyba. Poszkodowany pieszy został przetransportowany do szpitala.

Obecnie warunki na drogach są paskudne. Wie to każdy kto nie tylko jechał samochodem w ostatnich dniach, ale również i szedł pieszo. Śnieg, mróz i lód tworzą bardzo niebezpieczną mieszankę, więc absolutnie konieczne jest zachowanie podwyższonej ostrożności.

Bardzo ważne jest również odpowiednie przygotowanie pojazdu do podróży w takich warunkach. Jeszcze bardziej istotna niż zwykle jest dobra widoczność. I o tym przekonał się w piątek 34-letni kierowca. Na ulicy Konstytucji 3 Maja w Goleniowie doszło do wypadku drogowego z udziałem pieszego. Kierowca nie zauważył go na oznakowanym przejściu dla pieszych i potrącił go swoim pojazdem. Należy tutaj zaznaczyć to, że pieszy poruszał się prawidłowo. W wyniku odniesionych obrażeń mężczyzna został przetransportowany do szpitala, gdzie udzielono mu pomocy medycznej.

Co jednak dokładnie zawiniło? Policjanci pracujący na miejscu wypadku ustalili, że pojazd, którym poruszał się kierujący nie był właściwie przygotowany do jazdy. Przednia szyba oraz lusterka zewnętrzne były zaszronione, co w znacznym stopniu ograniczało pole widzenia. To była główna przyczyna. Kierujący zwyczajnie nie zauważył pieszego, ponieważ szron na szybie przysłaniał obszar przed maską samochodu. To jednak nie był koniec złych wiadomości dla kierującego. Podczas dalszych czynności funkcjonariusze ujawnili również, że pojazd nie posiadał aktualnych badań technicznych, a jego stan techniczny był niewłaściwy. Stwierdzono m.in. niesprawny układ hamulcowy, co dodatkowo zwiększało zagrożenie dla bezpieczeństwa w ruchu drogowym.

Zdarzenie to w drastyczny i aż nadto realny sposób pokazuje jak istotne jest odpowiednie przygotowanie pojazdu do jazdy, szczególnie w tak ciężkich warunkach. Zresztą nie jest to istotne tylko dla samochodów. Dobrze jest też odpowiednio przygotować rower, a i wychodząc na pieszo warto zadbać o odpowiednie obuwie. Warto więc o tym pamiętać. Bezpieczeństwo na drodze zależy od każdego z nas.

DD

Oddawali krew

W środę, 14 stycznie, w Goleniowie odbyła się kolejna akcja poboru krwi. I była to akcja o niemałym sukcesie. Chęć oddania krwi wyraziło aż pięćdziesiąt osób. Z nich pobrano krew od czterdziestu trzech. Dzięki temu udało się uzyskać aż 19 litrów i 350 mililitrów krwi. To kolejny świetny wynik. Ta krew może komuś uratować życie.

Ilu nas przybyło? Ilu nas ubyło?

Zmiany w liczbie mieszkańców

Zakończył się rok 2025, pora więc na krótkie podsumowanie. Jego tematyką jest liczba ludności w Gminach Goleniów, Stepnica, Maszewo oraz Przybiernów. Co się zmieniło przez rok?

Gmina Goleniów		
Data	31.12.2024	31.12.2025
Goleniów	19 496	19 298
Wioski	14 313	14 595
Razem	33 809	33 893
Urodzenia	187	208
Zgony	336	337

Gmina Stepnica		
Data	31.12.2024	31.12.2025
Stepnica	2 355	2 339
Wioski	2 093	2 070
Razem	4 448	4 409
Urodzenia	24	28
Zgony	52	63

Gmina Maszewo		
Data	31.12.2024	31.12.2025
Maszewo	3 091	3 054
Wioski	5 107	5 093
Razem	8 198	8 147
Urodzenia	66	62
Zgony	101	78

Gmina Przybiernów		
Data	31.12.2024	31.12.2025
Przybiernów	1 569	1 566
Wioski	3 093	3 070
Razem	4 652	4 636
Urodzenia	28	30
Zgony	73	54

DD

Uwaga na prędkość

Nowe systemy pomiaru prędkości

Na drogach szybkiego ruchu województwa zachodniopomorskiego pojawią się nowe systemu odcinkowego pomiaru prędkości. Nie ominie to również okolic Goleniowa. Warto więc zdjąć nieco nogę z gazu.

Nowe systemu odcinkowego pomiaru prędkości są instalowane na drogach województwa zachodniopomorskich. Trwają obecnie prace ich montażu. Takie systemy pojawią się także w okolicach Goleniowa.

Obecnie montaż tych urządzeń trwa na trasie S6 w okolicach Kołobrzegu. Jednak kolejne pojawią się również nieco nam bliżej – na odcinku od węzła Dąbie do węzła Rzęśnica oraz Parłówko – Brzozowo.

Rozważano również stworzenie takiego systemu na odcinku od węzła Goleniów Północ do Klinisk, jednak odrzucono ten pomysł.

Generalny Inspektorat Transportu Drogowego nie podaje dokładnych terminów uruchomienia systemów. Jednak prace zostaną zakończone w połowie roku.

DD

eprasa.pl 7afcbfed99

Jest pozwolenie na nowe budynki

Powstaną kolejne mieszkania

Prowadzone są przygotowania do budowy kolejnych budynków wielorodzinnych w Helenowie. Łącznie znajdzie się w nich sto sześćdziesiąt lokali mieszkalnych. Inwestycja ta zostanie dofinansowana zewnętrznie.

Spółka GTBS uzyskała pozwolenie na budowę czterech nowych budynków wielorodzinnych w Helenowie przy ulicy Bocznej. Znajdować się w nich będzie sto sześćdziesiąt lokali mieszkalnych. Budowa jest planowana z pełnym zagospodarowaniem terenu. Znajdować się tam będą również chodniki, parkingi, place zabaw oraz wiaty śmietnikowe i rowerowymi. Zakłada się również stworzenie terenów zieleni osiedlowej.

Ważnym elementem tej inwestycja jest fakt, że otrzyma ona zewnętrzne dofinansowanie. Pochodzić ono będzie z Funduszu Dopłat banku BGK, który w październiku br. pozytywnie zakwalifikował projekt do wsparcia. Sięgnie ono 80% szacowanych kosztów inwestycji, czyli około 57 milionów złotych. Rozpoczęcie prac planowane jest na bieżący rok. Oczywiście poprzedzi je postępowanie przetargowe w celu wyłonienia wykonawcy.

GTBS złożyło również wnioski w naborze do Programu Modernizacji Energetycznej budynków mieszkalnych popegeerowskich. Wnioski te dotyczą pięciu budynków zarządzanych przez Spółkę. Instytucją finansującą program jest Wojewódzki Fundusz Ochrony Środowiska w Szczecinie, a beneficjentami końcowymi będą wspólnoty mieszkaniowe.

To czy wnioski zostaną zaakceptowane dowiemy się również w tym roku. Wówczas przeprowadzone zostaną rozmowy ze współwłaścicielami wskazanych budynków w celu zaplanowania działań.

DD

Lotnicze wydarzenie roku?

Goleniowskie lotnisko nominowane

Rozpoczęcie budowy nowego terminala na goleniowskim lotnisku zostało nominowane Wydarzeniem Roku 2025 przez lotniczy portal Pasazer.com. O ten tytuł powalczy rekordowymi wynikami największych lotnisk w Polsce czy też z modernizacją portu lotniczego we Wrocławiu.

O rozpoczęciu prac związanych z budową nowego terminala lotniczego w Porcie Lotniczym Szczecin – Goleniów już informowaliśmy. Obecnie trwa budowa terminala tymczasowego, po czym nastąpi rozbiórka starego budynku i konstrukcja nowocześniejszego. Wydarzenie to nie przeszło jednak bez ogólnokrajowego echa.

Zwróciła na nie uwagę redakcją portalu poświęconego rynkowi lotniczemu w Polsce – Pasazer.com. Rozpoczęcie budowy zostało nominowane do tytułu Wydarzenia Roku 2025. Powalczy o ten tytuł z takimi wydarzeniami jak rekordowe wyniki największych polskich lotnisk, modernizacją portu lotniczego we Wrocławiu, wysypem nowych połaczeń PLL LOT czy też decyzją o zakupie Airbusów A220 przez LOT.

Co ciekawe plebiscyt ten posiada również kategorię Fiaska Roku 2025. Co możemy znaleźć wśród nominacji? Mgły i niekończące się jesienne przejęcie z Krakowa, rebranding Centralnego Portu Komunikacyjnego na Port Polska, radomskie lotnisko z tylko jedną trasą w sezonie zimowym czy też nieudane przejęcie Smartwings przez LOT.

Głosy w obu kategoriach można oddawać na stronie www.pasazer.com.

DD

OGŁOSZENIE

Burmistrz Gminy Goleniów informuje

o wywieszeniu na tablicy ogłoszeń w Urzędzie Gminy i Miasta w Goleniowie ogłoszenia

o naborze na wolne stanowisko pracy

Podinspektora ds. organizacji pozarządowych w Biurze Spraw Społecznych w Urzędzie Gminy i Miasta w Goleniowie.

Wymagane dokumenty aplikacyjne należy składać osobiście w siedzibie Urzędu w Biurze Obsługi Interesanta lub pocztą na adres Urzędu w zamkniętej kopercie z dopiskiem: **Podinspektora ds. organizacji pozarządowych w Biurze Spraw Społecznych w Urzędzie Gminy i Miasta w Goleniowie** w terminie do dnia 23.01.2026 do godz. 12.00 (decyduje data wpływu do Urzędu).

Informacje dotyczące ogłoszenia można uzyskać w kadrach Urzędu Gminy i Miasta w Goleniowie – tel. 91 469 82 07 oraz pod adresem www.goleniow.pl.

REKLAMA

JF. FURMAŃCZYK

KOMPLEKSOWE USŁUGI POGRZEBOWE

www.furmanczyk.com.pl; asfurmanczyk@poczta.onet.pl; jfnowogard@poczta.onet.pl

TRUMNY • URNY • PRZEWOZY
NAGROBKI • GROBOWCE
KWIATY • WIEŃCE • WIĄZANKI

GOLENIÓW ul. Nowogardzka 3 tel. 91 418 54 48
NOWOGARD ul. Cmentarna 1a, tel. 913 921 466
ul. Nadtorowa 3a, tel. 913 920 577

eprasa.pl 7afcbfed99

Można składać wnioski

Kasa dla sportu!

Rozpoczął się nabór wniosków o przyznanie dofinansowania na rozwój sportu. O te środki mogą ubiegać się kluby sportowe działające na terenie Gminy Goleniów. Mają na to jeszcze kilka dni.

To, że Gmina Goleniów ma czym się pochwalić jeżeli chodzi o sukcesy sportowe wiadomo nie od dziś. Nie oznacza to jednak, że można spocząć na laurach, sport wciąż musi być rozwijany. W tym celu kluby sportowe działające na terenie Gminy mogą uzyskać dofinansowanie przyznawane przez Gminę Goleniów na rozpoczynający się rok. W tym roku na realizację tych zadań wyznaczono w budżecie 1 450 000 złotych.

Wnioski na formularzu dostępnym na stronie internetowej Gminy należy złożyć do 23 stycznia 2026 roku osobiście w Biurze Obsługi Interesanta lub też drogą pocztową pod adres Plac Lotników 1, 72-100 Goleniów (brana pod uwagę będzie data wpływu wniosku do Urzędu).

Lista klubów, którym udzielone zostało dofinansowanie zostanie opublikowana do 1 lutego 2026 roku.

DD

Rozejrzyjmy się

Można wesprzeć osoby potrzebujące

Pogoda jest zimowa, temperatura bliska zeru lub nawet i poniżej. W takiej sytuacji warto się rozejrzeć. Całkiem możliwe, że ktoś potrzebuje wsparcia.

Goleniowska Straż Miejska regularnie patroluje miejsce w których mogą przebywać osoby w kryzysie bezdomności. Są to różnego typu pustostany, altany, klatki schodowe, obszar dworca PKP. W tych działaniach wspomagają ich pracownicy socjalni. Celem jest oczywiście zaoferowanie im pomocy, tak aby nie musiały spędzać dni w tak zimnej pogodzie bez ciepłego schronienia.

Pomimo tych działań służb warto jednak się rozejrzeć. Jeśli więc wiecie Państwo gdzie mogą przebywać osoby bezdomne wymagające wsparcia, prosimy o kontakt na numer alarmowy Straży Miejskiej 986. Może to uchronić kogoś przed uszczerbkiem na zdrowiu lub nawet śmiercią.

DD

Uderzył 64-latkę

Agresywny 23-latek zatrzymany

W Goleniowie doszło do niebezpiecznego zdarzenia. Agresywny 23-latek uderzył 64-letnią kobietę, idącą chodnikiem. Mężczyzna został zatrzymany przez Policję. Usłyszał zarzuty kierowania gróźb karalnych oraz naruszenia nietykalności cielesnej kobiety.

Do zdarzenia doszło we wtorek, 13 stycznia, w Goleniowie. 64-letnia kobieta szła chodnikiem. W tym momencie podszedł do niej nieznany jej mężczyzna. 23-latek zaczepił ją i bez powodu zaczął kierować wobec niej groźny karalne uszkodzenia ciała. Na słowach nie poprzestał – uderzył ją w twarz po czym oddalił się z miejsca zdarzenia. Kobieta powiadomiła oczywiście Policję.

Wysłani na miejsce policjantów zlokalizowali mężczyznę wskazanego przez poszkodowaną. W trakcie tej interwencji 23-latek wciąż zachowywał się agresywnie, używał również wulgaryzmów. Został doprowadzony do jednostki Policji. Dzień później zostały mu postawione zarzuty kierowania gróźb karalnych oraz naruszenia nietykalności cielesnej kobiety.

DD

Przetarg na ścieżkę

Połączenie rowerowe Klinisk i Rurzycy?

Ogłoszony został przetarg na budowę ścieżki rowerowej oraz chodnika prowadzącej od ulicy Srebrnej w Kliniskach Wielkich do ulicy Sasanki w Rurzycy. Już dziś poznamy nadesłane oferty.

Całkiem możliwe, że w gminie pojawi się kolejna ścieżka rowerowa z chodnikiem. Tym razem miałaby ona połączyć Kliniska Wielkie z Rurzycą. Wedle zamówienia jej początek miałby znajdować się na ulicy Srebrnej w Kliniskach Wielkich i łączyć się miałaby ona z ulica Sasanki w Rurzycy.

Celem jest oczywiście polepszenie komfortu i bezpieczeństwa pieszych oraz rowerzystów poruszających się w obrębie pasa drogowego drogi powiatowej nr 4102Z.

Otwarcie ofert nastąpi już dziś, 16 stycznia, o godzinie 11:00. Wtedy oferty nadesłane przez zainteresowane firmy zostaną opublikowane na goleniowskiej platformie przetargowej. Kolejnym etapem będzie wyłonienie wykonawcy lub też unieważnienie przetargu, jeżeli żadna z ofert nie okaże się odpowiednia.

DD

REKLAMA

karolinasb@djmedia.pl

☎ 511 852 146

eprasa.pl 7afcbfed99

Na sygnałach pod szkołą

Gaz rozpylony w SP1

W jednej z toalet Szkoły Podstawowej nr 1 w Goleniowie został rozpylony gaz pieprzowy. Dokonać miał tego jednej z uczniów szkoły. Na miejsce przybyły służby.

Do nietypowego ale i też niebezpiecznego zdarzenia doszło w czwartek, 15 stycznia, w Szkole Podstawowej nr 1 w Goleniowie. Został tam ogłoszony alarm, zarówno uczniowie jak i pracownicy szkoły musieli być ewakuowani. Po przybyciu na miejsce służb okazało się, że jego przyczyna było najprawdopodobniej rozpylenie w jednej z toalet budynku gazu pieprzowego. Winnym tego niezbyt rozsądnego uczynku miał być jeden z uczniów szkoły. Szczęśliwie nikomu nic się nie stało. Służby zaś zakończyły interwencję sprawie i szybko.

DD

Jest wniosek

Wsparcie dla goleniowskich szkół?

Gmina Goleniów złożyła wniosek o dofinansowanie wsparcia jakości nauczania w gminnych szkołach. We wniosku zgłoszono szkoły z Goleniowa, Białunia oraz Klinisk Wielkich.

Wniosek o dofinansowanie wsparcia dla szkół został zgłoszony przez Gminę Goleniów. Wsparcie to pochodzić ma z programu Fundusze Europejskie dla Pomorza Zachodniego 2021-2027, pn. „Wsparcie jakości nauczania w szkołach prowadzonych przez Gminę Goleniów."

Jak zaznacza Gmina z uwagi na jego uwarunkowania zgłoszone zostały szkoły: Szkołę Podstawową nr 2 w Goleniowie, Szkołę Podstawową nr 5 w Goleniowie, Szkołę Podstawową w Białuniu oraz Szkołę Podstawową w Kliniskach Wielkich.

Wedle projektu wsparcie obejmować będzie realizację zajęć rozwijających u uczniów ich zdolności matematyczne oraz językowe. Prowadzone mają być również zajęcia pozalekcyjne, które wspierać będą zainteresowania młodzieży, doradztwo zawodowe oraz pomoc psychologiczno-pedagogiczną.

Wydatki na ten projekt oszacowano na kwotę 2 073 115,67 złotych. Z tego 826 089,53 złotych stanowią wydatki na wyposażenia szkół pod kątem realizacji projektu. Wartością dodaną projektu jest możliwość powstania w szkołach m.in. pracowni językowych, stref wyciszeń, zakup wyposażenia w sprzęt multimedialny oraz pomoce dydaktyczne.

Gminny wkład w jego realizacje wynosić będzie 10%. Planowany czas realizacji zaś to 01.09.2026 r. – 31.12.2027 r. Uczestniczyć w niem będzie 1019 uczniów oraz 84 nauczycieli.

Rozstrzygnięcie konkursu nastąpi na przełomie kwietnia/maja br..

DD

Pół tony karmy dla czworonogów

Dokarmianie bezdomnych kotów

Pięćset kilogramów karmy trafi do kotów żyjących poza gospodarstwami domowymi na terenie Gminy Goleniów. Karma została zakupiona przez Urząd Gminy i Miasta. Jest to nie tylko miły gest dla zwierząt, ale również wypełnienie zapisów uchwalonych przez Rade Miejską.

Bezdomne zwierzęta nie mają łatwego życia, z tym się zgodzi chyba każdy. Szczególnie w porze zimowej, kiedy to o ciepły kąt oraz pożywienie jest znacznie trudniej. W związku z tym w Gminie Goleniów uchwalony został zapis dotyczący opieki nad takimi zwierzętami.

We wtorek, 13 stycznia, mieliśmy okazję aby zobaczyć jak on działa w praktyce. Urząd Gminy i Miasta w Goleniowie zakupił pięćset kilogramów karmy. Zostanie ona przeznaczona na dokarmienia kotów żyjących poza gospodarstwami domowymi. Urząd nie działa oczywiście sam. W dystrybucji pomaga Towarzystwo Opieki nad Zwierzętami (TOZ), które dba o to, by posiłki trafiły do najbardziej potrzebujących czworonogów. TOZ pełni rolę swoistego łącznika między urzędem a społecznymi opiekunami kotów, którzy na co dzień, charytatywnie, poświęcają swój czas na dokarmianie i monitorowanie stanu zdrowia zwierząt na terenie Gminy Goleniów. Takich osób często nie widać na pierwszy rzut oka, jednak są wśród nas. Poświęcają swój czas oraz środki aby wspomóc naszych małych, czworonożnych współmieszkańców okolicy. Warto więc ich wesprzeć.

Osoby, które chciałyby otrzymać karmę, do przekazania potrzebującym zwierzętom powinni posiadać status zarejestrowanego opiekuna lub skontaktować się bezpośrednio z TOZ Oddział Goleniów.

DD

Ptasia Ina

Warunki pogodowe już nieco się zmieniły, lecz jeszcze przed kilkoma dniami Goleniów i nie tylko były zakryte śniegiem. Mróz sprawił, że ów śnieg się utrzymywał, a zbiorniki wodne zamarzały. Woda pozbawiona lodu stała się trudniej dostępna, co było problemem dla wielu gatunków ptaków. Efekt tego mogliśmy podziwiać m.in. na Inie. Można było tam zaobserwować duże i nietypowe jak na to miejsce nagromadzenie czapli oraz kormoranów. Widok był godny utrwalenia.

eprasa.pl 7afcbfed99

Co tam w Bibliotece

Najpopularniejsze książki, jaka prasa w bibliotece i prelekcja

Sporo się działo w ostatnich dniach w Miejskiej i Powiatowej Bibliotece Publicznej w Goleniowie. Co najchętniej czytaliśmy w roku 2025? Jaką prasę można znaleźć w Bibliotece?

Najpopularniejsze książki

W 2025 roku do najczęściej wypożyczanych książek w bibliotece należały różne tytuły, w zależności od działu. W Wypożyczalni dla Dorosłych największym zainteresowaniem cieszyły się „Sekta" Marka Stelara, „Kozioł" Krzysztofa Kowalewskiego oraz „Chłopki. Opowieść o naszych babkach" Joanny Kuciel-Frydryszak. W Czytelni dla Dorosłych najczęściej wybieraną książką była „Glukozowa rewolucja" Jessie Inchauspé. W Oddziale dla Dzieci najpopularniejsze okazały się „Muminek. Mała Mi i dziki wiatr" Tove Jansson, „Elementarz. Mój pierwszy elementarz" Alicji Kaczmarskiej-Strzebońskiej oraz „Bluey. Poznaj Bluey" wydawnictwa HarperKids. Z kolei w Oddziale dla Młodzieży czytelnicy najczęściej sięgali po mangi z serii „Hanako, duch ze szkolnej toalety".

Aktualna oferta prasy

W tym roku czytelnicy mają do dyspozycji wybór prasy papierowej oraz elektronicznej. Na miejscu można sięgnąć m.in. po Angorę, Rzeczpospolitą, Kurier Szczeciński, Dziennik Goleniowski oraz Dziennik Nowogardzki. Dostępne są także wybrane tytuły w wersji elektronicznej, takie jak Gazeta Wyborcza, Dziennik Gazeta Prawna, Sieci, Tygodnik Do Rzeczy czy Czas na Wnętrze, z których można korzystać również poza biblioteką - z domu lub na urządzeniach mobilnych. Oferta e-prasy będzie sukcesywnie poszerzana. Szczegóły dotyczące zasad korzystania z prasy elektronicznej dostępne są na stronie internetowej biblioteki.

Ibuk Libra

Biblioteka wykupiła dostęp do platformy IBUK Libra, udostępniając czytelnikom nową pulę 6551 tytułów elektronicznych. Zbiór obejmuje książki naukowe, akademickie, specjalistyczne oraz popularnonaukowe, które mogą być przydatne zarówno dla studentów, jak i osób zainteresowanych poszerzaniem wiedzy w różnych dziedzinach. IBUK Libra to wirtualna czytelnia dostępna przez całą dobę, umożliwiająca korzystanie z książek z dowolnego miejsca i na różnych urządzeniach z dostępem do Internetu. Platforma oferuje także narzędzia ułatwiające pracę z tekstem, takie jak wyszukiwanie treści czy tworzenie notatek. Kody dostępu do IBUK Libra dostępne są w Czytelni dla Dorosłych. Po ich aktywacji czytelnicy zyskują dostęp do zasobów platformy na cały rok.

Piotr Markwordt

13 stycznia odbyło się spotkanie z cyklu Tropicielka Zdrowia Anetty Wnuk zatytułowane „Rozwój pasji i kompetencji: jak inwestować czas, wiedzę i energię w swoje hobby". Prelekcję poprowadził dr inż. Piotr Markwordt, który poruszył temat świadomego rozwijania pasji oraz łączenia zainteresowań z budowaniem kompetencji przydatnych w życiu osobistym i zawodowym. Spotkanie miało charakter warsztatu połączonego z refleksją nad rolą hobby jako ważnego elementu rozwoju i równowagi w dorosłym życiu.

Rozważanie na niedzielę

Chrystus jest Barankiem, który gładzi grzech świata

Słowa Ewangelii według Świętego Jana: *Jan zobaczył podchodzącego ku niemu Jezusa i rzekł: «Oto Baranek Boży, który gładzi grzech świata. To jest Ten, o którym powiedziałem: „Po mnie przyjdzie Mąż, który mnie przewyższył godnością, gdyż był wcześniej ode mnie". Ja Go przedtem nie znałem, ale przyszedłem chrzcić wodą w tym celu, aby On się objawił Izraelowi».*

Jan dał takie świadectwo: «Ujrzałem ducha, który zstępował z nieba jak gołębica i spoczął na Nim. Ja Go przedtem nie znałem, ale Ten, który mnie posłał, abym chrzcił wodą, powiedział do mnie: „Ten, nad którym ujrzysz ducha zstępującego i spoczywającego na Nim, jest Tym, który chrzci Duchem Świętym". Ja to ujrzałem i daję świadectwo, że On jest Synem Bożym». (J 1, 29-34)

Wyobrażę sobie postać Jana Chrzciciela. Będę wsłuchiwał się w jego silny, „grzmiący" głos. Wyobrażę sobie jego ascetyczną twarz i wzrok skupiony na Jezusie. Stanę pośród tłumu i będę z uwagą słuchał tego, co mówi

Natchniony Jan nie waha się nazwać Jezusa „Barankiem Bożym". Mogło to dziwić i szokować słuchających. Dawało do zrozumienia, że oczekiwany Mesjasz jest podobny do paschalnego baranka prowadzonego na zabicie.

Pomyślę, że Jezus, który przewyższa mnie godnością, pragnie również w moim życiu objawiać się jako sługa i cichy baranek.

Czy potrafi ę się na to zgodzić? Czy wierzę w wartość cierpienia?

Poproszę Jezusa, aby przeniknął do głębi moje życie pragnieniem naśladowania Go takim, jakim mi się objawia.

Jan dzięki swej duchowej wrażliwości rozpoznaje i uznaje w Jezusie Mesjasza. Duchowa wrażliwość Jana jest owocem jego życia na pustyni, w bliskości Boga. Tam nauczył się rozeznawać Jego głos i być Mu posłusznym.

Co mogę powiedzieć o poziomie mojej duchowej wrażliwości?

Czy potrafi ę rozpoznawać Jezusa w maluczkich, w najprostszych wydarzeniach dnia?

„Ja to ujrzałem i daję świadectwo". W doświadczeniu wiary decydujące jest osobiste spotkanie z Jezusem. Będę trwał w Jego cichej obecności i powtarzał: „Kocham Cię, Jezu, cichy Baranku!".

Krzysztof Wons SDS

Masz problem?
Byłeś świadkiem ciekawego wydarzenia?
Chcesz opowiedzieć nam ciekawą historię?
Skontaktuj się z naszą redakcją!
☎ 516 636 486
redakcja@dgoleniowski.pl

Wydział dalej ze zmianą

Przedłużona została decyzja dotycząca sposobu obsługi interesantów przez Wydział Planowania Przestrzennego i Nieruchomości (pok. 206). Interesanci w zakresie spraw prowadzonych przez Wydział dotyczących wydawania warunków zabudowy oraz planowania przestrzennego będą obsługiwani w poniedziałki, wtorki i czwartki w godzinach 7:30- 15:30. Wszystkie dokumenty dotyczące spraw związanych z Wydziałem można składać w Biurze Obsługi Interesanta Urzędu Gminy i Miasta w Goleniowie od poniedziałku do piątku w godzinach 7:30 - 15:30.

eprasa.pl 7afcbfed99

Pierwsze wydarzenie Teatru Brama w roku 2026

Spektakl „Przeniesieni”

Już niebawem Teatr Brama zaprezentuje swój premierowy spektakl „Przeniesieni” w wykonaniu młodzieżowej grupy. Wstęp na to wydarzenie będzie wolny i naprawdę warto się nim zainteresować.

Nadszedł nowy rok, lecz goleniowski Teatr Brama się nie zatrzymuje. Ten rok będzie iście wyjątkowy dla Bramy – jest to bowiem rok trzydziestolecia jego istnienia!

Rozpocznie go premierowy spektakl młodzieżowej grupy Teatru Brama. Nosi on tytuł „Przeniesieni”.

Słowami samych jego twórców opowiada on o dialogu międzypokoleniowym.

- Spektakl “Przeniesieni” powstał na styku dwóch światów:

wspomnień seniorów – świadków powojennych przesiedleń oraz osobistych historii rodzinnych młodych aktorów. Spotykają się na scenie nie po to, by rozstrzygać, kto pamięta „prawdziwiej”, lecz by wspólnie spróbować odpowiedzieć na pytanie, które w Goleniowie brzmi szczególnie głośno: dlaczego mój dom stoi właśnie tutaj? To spektakl o wykorzenieniu i zapuszczaniu nowych korzeni. O walizkach, których nigdy się do końca nie rozpakowało. O domach, które trzeba było sobie „oswoić”. Ale też o sile wspólnoty, o miłości przekazywanej mimo wojennej traumy i o tym, że pamięć – nawet bolesna – może stać się fundamentem tożsamości, a nie jej ciężarem. To opowieść o drodze. Nie tylko tej wyznaczonej na mapach powojennej Europy, ale drodze wewnętrznej – pełnej straty, nadziei i budowania siebie od nowa. Ten spektakl działa jak otwarte drzwi. Zaprasza do rozmowy – między młodymi i starszymi. Między przeszłością a teraźniejszością. Między tym, skąd jesteśmy, a tym, kim chcemy być. Zostawia widza z pytaniem, które wcale nie dotyczy wyłącznie Goleniowa: czy potrafimy usłyszeć historię drugiego człowieka tak, aby stała się częścią wspólnego domu, a nie tylko cudzą opowieścią? „Przeniesieni” tworzą dla tej rozmowy przestrzeń – czułą, nieoczywistą i potrzebną.

Spektakl zostanie zaprezentowany już we wtorek, 27 stycznie o godzinie 19:00 w Rampie Kultura przy ulicy Dworcowej. Wstęp na niego jest wolny. Zapraszamy!

Reżyseria: Wiktoria Gajewska

Wsparcie artystyczne: Evanthi Athanasiadi, Daniel Jacewicz, Bartłomiej Mikuła

Obsada: Antoni Awłas, Angel Bernach, Agata Buczkowska, Nadia Kicińska, Weronika Kładko, Maja Krause, Jonni Krunes, Marta Lanzas, Kira Olędrowicz, Manolis Peppas, Salvatore Russo, Bogdan Shevchuk, Zuzanna Wąsowska, Natalia Zawadowska

W ramach projektu „Theatre Of Remembrance” finansowanego z Europejskiego Programu C.E.R.V.

DD

Ciepły gest na Plantach

Już dziś, w piątek 16 stycznia, o godzinie 13:00 rozpocznie się akcja „Ciepły gest w chłodny dzień”. W jej ramach na Plantach rozdawane będzie ciepła odzież oraz gorący posiłek osobom potrzebującym. Jeżeli więc ktoś jest w takiej potrzebie lub zna takie osoby, warto się tym zainteresować! Inicjatywa ta jest prowadzona przez goleniowskie Centrum Usług Społecznych.

Centrum Usług Społecznych w Goleniowie

Medyczne spotkanie

We wtorek, 13 stycznia, Stanisławski Goleniowie Tomasz Stanisławski wspólnie z Prezesem Szpitalnego Centrum Medycznego w Goleniowie Piotrem Budkiem spotkali się w siedzibie Zachodniopomorskiego Oddziału Wojewódzkiego NFZ w Szczecinie. Celem tego spotkania było omówienie bieżącej działalność goleniowskiego szpitala oraz perspektywy na przyszłość.

REKLAMA
karolinasb@djmedia.pl
☎ 511 852 146

eprasa.pl 7afcbfed99

WOŚP w Goleniowie

Goleniów zagra ze Szczecinem i Przybiernowem

Tegoroczny finał Wielkiej Orkiestry Świątecznej Pomocy w Goleniowie będzie nieco inny niż zwykle. Nie będzie bowiem goleniowskiego sztabu. Nie oznacza to jednak, że nie będzie okazji aby pomóc.

Goleniowski sztab Wielkiej Orkiestry Świątecznej Pomocy wycofał się z działalności, co ogłosił już na początku ubiegłego roku. Jest to niewątpliwa strata, co jednak nie oznacza, że Goleniów nie przyłączy się do akcji. Goleniów zagra dzięki współpracy z zaprzyjaźnionymi sztabami – Hufca ZHP Szczecin-Pogodno oraz sztabu z Przybiernowie.

Wolontariusze z Przybiernowa znajdą się na goleniowskich ulicach, zaś zbiórka sztabu szczecińskiego zasilona zostanie przez licytacje w tracie wydarzenia.

Obecnie trwa zbiórka gadżetów i voucherów na licytacje. Lokalni przedsiębiorcy, instytucje oraz osoby prywatne mogą je przekazywać. Zasilą one licytacje podczas koncertu „Goleniów gra dla WOŚP", który odbędzie się 25 stycznia, czyli w dzień finały Wielkiej Orkiestry.

Celem 34. finału Wielkiej Orkiestry Świątecznej Pomocy jest gastroenterologia dziecięca, czyli diagnostyka i leczenie chorób przewodu pokarmowego u najmłodszych.

DD

Kącik artystyczny

Bez tytułu

Kolejna praca, której niezwykle ciężko nadać tytuł. A to za sprawą mnogich możliwości interpretacji. Jest ona bez wątpienia mroczna. Za przedstawionymi postaciami kryje się głębsza historia, ale jaka? To jest właśnie polem do interpretacji pozostawionym dla odbiorców przez autora. Zatem jakie jakie odczucia wywołuje u Państwa ten obraz? Zapraszamy do dzielenia się z nami swoją interpretacją, chętnie ją opublikujemy w kolejnym Kąciku.

Sama praca została wykonana na płótnie przy użyciu farb akrylowych z lekką pomocą akrylowych pisaków.

Przypomnijmy czym jest właściwie nasz kącik artystyczny. Jest to miejsce, gdzie publikować będziemy dzieła lokalnych artystów-amatorów. Jeżeli chcą Państwo podzielić się swoimi dziełami z resztą naszych Czytelników można je wysyłać na adres

e-mailowy naszej redakcji: redakcja@dgoleniowski.pl. Mogą to być obrazy, rysunku, zdjęcia, a nawet zdjęcia wykonanych własnoręcznie rzeźb. Cokolwiek co wyszło spod Państwa artystycznych rąk i czym chcą Państwo się pochwalić. My zaś bardzo chętnie je opublikujemy, aby każdy mógł zobaczyć jak utalentowani ludzie żyją w naszym powiecie.

Gmina PRZYBIERNÓW

Zakończono remont mieszkania gminnego

Końca dobiegł remont kolejnego już mieszkania gminnego. Prowadzone prace miały na celu poprawę standardu lokalu i zapewnienie lepszych warunków mieszkaniowego dla przyszłych najemców.

Kolejne już mieszkanie gminne zostało wyremontowane. Prowadzone z nim prace budowlane oraz wykończeniowe zostały wykonane przez pracowników fizycznych Urzędu Gminy Przybiernów. Pozwoliło to na sprawniejsze przeprowadzenie remontu oraz racjonalne wykonanie środków finansowych. Całkowity koszt tego remontu wyniósł 65 tysięcy złotych. Został on pokryty z gminnego budżetu. Jest to element systematycznych działań samorządu na rzecz poprawy stanu gminnego zasobu mieszkaniowego. Celem remontu była poprawa standardu lokalu oraz zapewnienie lepszych

warunków mieszkaniowych dla przyszłych najemców.

Władze Gminy zapewniają, że nie jest to ostatni zaplanowany tego typu remont.

DD

REKLAMA • karolinasb@djmedia.pl • ☎ 511 852 146

eprasa.pl 7afcbfed99

Sukces kolarskiego strażaka

Jakub Dec Mistrzem!

Strażak z goleniowskiej Komendy uczestniczył w 89. Mistrzostwach Polski w kolarstwie przełajowym, które odbyły się w Ełku. Zakończył rajd jako pierwszy i to ze świetnym wynikiemE

W ubiegły weekend w Ełku odbyły się 89. Mistrzostwa Polski w kolarstwie przełajowym. Około pięciuset kolarzy z całej Polski zmierzyło się w bardzo trudnych warunkach terenowych. Musieli oni poradzić sobie nie tylko z samą trasą – krętą i górzystą, ale również i ze zdradliwą nawierzchnią. Śnieg i piach bardzo utrudniały jazdę.

Jednak nie na tyle, aby powstrzymać kolarza z Goleniowa. Był nim mł. ogn. Jakub Dec z Komendy Powiatowej Państwowej Straży Pożarnej w Goleniowie. Zdobył on tytuł mistrza w iście fenomenalny sposób. Pokonał dwunastokilometrową trasę w kategorii Masters IA z czasem 00:43:58. Zdobył tym samym pierwsze miejsce i pokonał kolejnego zawodnika o 1 minutę i 40 sekund. Gratulację!

DD

Gmina MASZEWO

Noworoczne kolędowanie

W ubiegły piątek w maszewskim Ośrodku Kultury i Sportu odbył się niezwykły noworoczny koncert kolęd. Na scenie wystąpiło wielu artystów, racząc zgromadzonych słuchaczy pięknem polskich i nie tylko kolęd.

Kolędowe śpiewy zabrzmiały w piątek, 9 stycznia, w maszewskim Ośrodku Kultury i Sportu. To właśnie tego dnia odbył się tam Koncert Noworoczny w wykonaniu niezwykle utalentowanych adeptów pracowni muzycznej prowadzonej przez instruktora Andrzeja Kwaśniewskiego. Nie był to pierwszy tego typu koncert. Miłośnicy muzycy na przestrzeni lat mieli okazję do wysłuchania kolęd przy akompaniamencie fortepianu. Rok temu zaś rozbrzmiały tam anglojęzyczne piosenki bożonarodzeniowe, lecz wykonane w języku polskim.

Tym razem organizatorzy postanowili pójść w innym kierunku i przedstawić słuchaczom pozycje mało popularne lub nawet nieznane.

Zgromadzona na widowni publiczność miała więc okazję do wysłuchania takich kolęd jak „Jakaż to gwiazda świeci na wschodzie", która opisuje gwiazdę betlejemską, nieco lżejszą i żartobliwą „Północ już była", czy też XVIII-wieczną kolędę „W Dzień Bożego Narodzenia". Te trzy pieśni zostały wykonane przez zespół Grazioso. A oczywiście nie byli to jedyni wykonawcy.

Paulina Kulda zaśpiewała jeden z najważniejszych, najbardziej rozpoznawalnych hymnów bożonarodzeniowych, francuską kolędę „Adeste Fideles" „ (pol. „Przybądźcie wierni") z podkładem orkiestry symfonicznej. Ośmioletnia, najmłodsza artystka Natalia Wychowaniec zaśpiewała dwie pogodne piosenki: „Pada śnieg" czyli polską wersję „Jinge Bells" oraz „Renifer Matt" o reniferze, który pomaga Mikołajowi dostarczać prezenty dzieciom. Weronika Kotwicka zaśpiewała pastorałkę z repertuaru zespołu Czerwone Gitary „Dalej, dalej pędzą sanie". Potem przyszedł czas na nieco inny ton. Lena Pigłowska wykonała kolędę „Nie było miejsca dla Ciebie" w aranżacji hard rockowej, Estera Zacharska piosenkę „Mój Anioł" Anny Wyszkoni - wzruszającą balladę o potrzebie posiadania anioła stróża, Marta Podkowska piosenkę „Moja kolęda" z repertuaru Patrycji Markowskiej.

Po tych rockowych brzmieniach słuchacze mieli okazję wysłuchać jednej z najbardziej rozpoznawalnych współczesnych kolęd z repertuaru Eleni „Święty Niepojęty" w wykonaniu Zofii Bujak. Urszula Klimowska zaśpiewała kolędę „Przystąpmy do szopy" opracowaną przez rodzinę Pospieszalskich z elementami jazzu, rocka oraz folku. Jazzową pastorałkę „Cudowna Noc" z repertuaru Doroty Miśkiewicz zaśpiewała Maria Graj. Kolędę „Śpiewajmy od serca" z 1987 roku wykonała dziewięcioletnia Luiza Szymańczuk.

Koncert zakończyły dwie pastorałki - „Anioły w niebie śpiewają" w wykonaniu Nataszy Durskiej i „Dnia jednego o północy" w wykonaniu Wiktorii Korwek. Po wysłuchaniu całego koncertu głos zabrali burmistrz Maszewa Paweł Piesio i dyrektor OKiS Ewa Stancel, którzy złożyli wszystkim noworoczne życzenia.

DD

eprasa.pl 7afcbfed99

Gmina PRZYBIERNÓW

Środa bez obsługi

Od tego tygodnia środy zostały ustanowione dniem bez obsługi interesantów w Urzędzie Gminy Przybiernów. Ma to na celu usprawnienie pracy urzędu.

Wójt Gminy Przybiernów ustanowił środy dniami bez obsługi interesantów. Pierwsza środa – 14 stycznia, minęła już w nowym trybie. Pracownicy Sekretariatu Urzędu i Urzędu Stanu Cywilnego będą pracowali bez zmian. Bez zmian będą pracowali też pracownicy OPS i GZEA.

Decyzję tę Wójt argumentuje próbą usprawnienia pracy urzędników. Środa pozbawione obsługi interesantów ma na celu pozwolić im na intensywną pracę administracyjną, przygotowanie decyzji, postanowień, pism, analiz oraz innych czynności wewnętrznych. Dzięki temu wszystkie sprawy będą mogły być realizowane jeszcze szybciej i skuteczniej.

Jak to wyjdzie w praktyce? Czas pokaże.

DD

REKLAMA

AUTO KASACJA
Goleniów
Ul. Krzywoustego 29
TEL. 607 496 122
SZROT, CZĘŚCI UŻYWANE

Kącik szachowy

Mniejszy ale silniejszy

Kontynuujemy problematykę z poprzedniego Kącika, czyli jak mniejszy zasób materiału sprawia, że gracz dysponujący nim ma silniejszą pozycję na szachownicy. Oczywiście chodzi o aktywność bierek – nawet jeśli jest ich mniej, ale są aktywniejsze (lepiej ustawione) potrafią zrekompensować straty materialne. Dzisiaj zadania z trochę większą ilością bierek na szachownicy niż w poprzednim Kąciku.

Zadanie 1

Białe zaczynają i dają mata w 2 posunięciach.

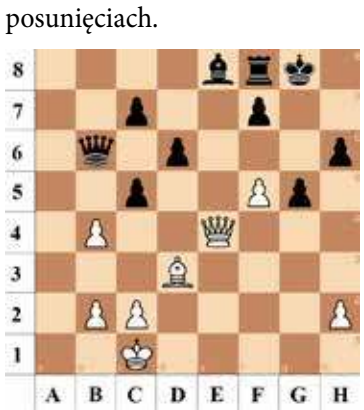

Zadanie 2

Białe zaczynają i dają mata w 2 posunięciach.

Rozwiązanie zadań na stronie 14

Gmina STEPNICA

Wsparcie dla szkół z KPO

Stepnickie szkoły otrzymają wsparcie z Krajowego Planu Odbudowy. Podpisana została umowa na mocy której do szkół w Stepnicy i Racimierzu trafi nowy sprzęt. Kolejne umowy są w trakcie negocjacji.

Wsparcie z Krajowego Planu Odbudowy trafi do szkół w Stepnicy i Racimierzu. Jest to efektem współpracy Ministerstwa Cyfryzacji z Ministerstwem Edukacji Narodowej. Działania te mają na celu wyrównanie szans edukacyjnych oraz rozwój nowoczesnej infrastruktury szkolnej.

W związku umowami podpisanymi przez Burmistrza Miasta i Gminy Stepnica z Ministerstwem dwie szkoły z terenu Gminy otrzymają nowy sprzęt. Chodzi o Szkołę Podstawową im. Konstantego Maciejewicza w Stepnicy oraz Szkołę Podstawową im. ks. Jana Twardowskiego w Racimierzu. Nowoczesne wyposażenia w postaci trzydziestu laptopów, dziewięciu laptopów przeglądarkowych oraz osiemnastu tabletów trafi do szkół. Ponad to, na mocy drugiej umowy, do szkół trafią także dwadzieścia dwa zestawy do nauczania zdalnego.

To jednak nie wszystko. Prowadzone są bowiem rozmowy odnośnie kolejnych umów i wsparcia. Gdy zostaną one podpisane poinformujemy o tym.

DD

Gmina MASZEWO

Spotkanie z sołtysami

Burmistrz Paweł Piesio odbył z lokalnymi sołtysami świąteczno-noworoczne spotkanie. Podziękował im za cały rok ciężkiej pracy. Prowadzone były również rozmowy o przyszłości Gminy.

Okres świąteczno-noworoczny już minął, jednak wciąż da się poczuć jego nastrój. Tak właśnie się stało w Maszewie, gdzie Burmistrz Paweł Piesio spotkał się z sołtysami z terenu tej Gminy. Było to właśnie spotkanie świąteczno-noworoczne. Była to okazja do podsumowania minionego roku, ale i rozmów o sprawach bieżących i tych, które nadejdą w tym roku.

Burmistrz podziękował sołtysom za ich codzienne zaangażowanie, ciężką pracę na rzecz lokalnych społeczności oraz owocną współpracę z samorządem. Złożył im również życzenia zdrowia, pomyślności oraz sukcesów w realizacji wspólnych inicjatyw złożyli. Dołączyła się do nich Przewodnicząca Rady Miejskiej Agnieszka Lewicka.

DD

eprasa.pl 7afcbfed99

Gmina STEPNICA

Opieka wytchnieniowa

Ruszył nabór wniosków do programu opieki wytchnieniowej. Wnioski można składać już od środy do 27 stycznia w Miejsko-Gminnym Ośrodku Pomocy Społecznej w Stepnicy.

Opieka wytchnieniowa to usługa mająca na celu czasowe odciążenie opiekunów osób z niepełnosprawnościami, zapewniając zastępstwo w opiece, by mogli odpocząć, zregenerować siły lub załatwić sprawy, a także zabezpieczając potrzebę opieki w nagłych wypadkach, realizowana w formie dziennej, całodobowej lub w miejscu zamieszkania.

Miejsko-Gminny Ośrodek Pomocy Społecznej w Stepnicy uzyskał wsparcie finansowanego w ramach tego programu Ministerstwa Rodziny, Pracy i Polityki Społecznej. Jest on finansowany ze środków Funduszu Solidarnościowego.

W związku z powyższym trwa obecnie nabór do udziału w tym programie. Rozpoczął się on już w środę, 14 stycznia i potrwa do 27 stycznia. Dokumenty składać można osobiście w siedzibie Miejsko-Gminnego Ośrodka Pomocy Społecznej w Stepnicy w godzinach do 7:30 do 15:30 lub też drogą pocztową na adres: Miejsko-Gminny Ośrodek Pomocy Społecznej w Stepnicy, ul. Bolesława Krzywoustego 41a, 72-112 Stepnica.

Komplet wymaganych dokumentów:

- Karta zgłoszenia,
- Klauzula RODO,
- Akceptacja rodzica/opiekuna dziecka,
- Kopia orzeczenia o niepełnosprawności.
- Dokumenty można pobrać w siedzibie MGOPS w Stepnicy lub na stronie Gminy Stepnica.

Kontakt do koordynatorki programu: Anna Matuszak, tel. 91 881 58 45 wew. 115, e-mail: matuszak@mgops.stepnica.pl.

DD

REKLAMA

Muzyk
podejmie współpracę
z Kołami Gospodyń Wiejskich
Tel. 664 174 702

REKLAMA

Usługi minikoparką
Pomoc drogowa
Tel. 721 697 496

REKLAMA

PRZEDSIĘBIORSTWO GOSPODARKI KOMUNALNEJ SP. Z O.O. W GOLENIOWIE

USŁUGI POGRZEBOWE

DYSPONUJEMY WŁASNĄ KAPLICĄ I CHŁODNIĄ
WSZYSTKO W JEDNEJ LOKALIZACJI
PRZY UL. PRZESTRZENNEJ 1 W GOLENIOWIE

~ PRZEWÓZ ZMARŁYCH, PRZYGOTOWANIE DO POCHÓWKU
~ SZEROKA OFERTA TRUMIEN, URN, KRZYŻY, TABLICZEK, WIEŃCÓW
~ KREMACJE, EKSHUMACJE
~ KOMPLEKSOWA OBSŁUGA CEREMONII POGRZEBOWEJ WRAZ Z OPRAWĄ MUZYCZNĄ
~ NAJEM AUTOKARU DLA UCZESTNIKÓW POGRZEBU
~ ZASIŁEK POGRZEBOWY

TEL. 604 934 004 - CAŁODOBOWO

GMINA STEPNICA
OGŁASZA II PRZETARG NA ZBYCIE:

Prawa własności działki niezabudowanej, oznaczonej nr 696/11, obręb Stepnica-1, miasto Stepnica, o pow. 0,1060 ha. Działka o kształcie regularnym, foremnym, czworobocznym, płaska. Nieruchomość położona w strefie peryferyjnej miasta Stepnica. Dojazd do nieruchomości drogą gruntową z niepełnym uzbrojeniem w infrastrukturę komunalną i energetyczną, sieć wodno-kanalizacyjna w trakcie budowy. Sąsiedztwo: pola uprawne, zabudowa mieszkaniowa jednorodzinna. Przystąpiono do sporządzenia miejscowego planu zagospodarowania przestrzennego.

Cena wywoławcza prawa własności wynosi: 105.057,00 zł + należny podatek VAT (sto pięć tysięcy pięćdziesiąt siedem złotych 00/100 + VAT). Wadium uprawniające do udziału w przetargu wynosi: 6.000,00 zł (słownie: sześć tysięcy złotych 00/100). **Przetarg odbędzie się 28 stycznia 2026 r**. o godzinie 9.00 w siedzibie Urzędu Miasta i Gminy w Stepnicy w sali nr 3 (parter budynku) – ul. Tadeusza Kościuszki 4, 72-112 Stepnica. Warunkiem uczestnictwa w przetargu jest wniesienie wadium w terminie do 26 stycznia 2026 r.

Ogłoszenie o przetargu wywieszone zostało na tablicy ogłoszeń Urzędu Miasta i Gminy w Stepnicy ul. Tadeusza Kościuszki 4 oraz zamieszano na stronie internetowej www.stepnica.pl i Biuletynie Informacji Publicznej. Szczegółowych informacji udziela pracownik tut urzędu pod numerem tel. 91 418 85 21 w. 16.

GMINA STEPNICA
OGŁASZA PRZETARG NA ZBYCIE:

Prawa własności działki niezabudowanej, oznaczonej nr 696/13, obręb Stepnica-1, miasto Stepnica, o pow. 0,1080 ha. Działka o kształcie regularnym, foremnym, czworobocznym, płaska. Nieruchomość położona w strefie peryferyjnej miasta Stepnica. Dojazd do nieruchomości drogą gruntową z niepełnym uzbrojeniem w infrastrukturę komunalną i energetyczną, sieć wodno-kanalizacyjna w trakcie budowy. Sąsiedztwo: pola uprawne, zabudowa mieszkaniowa jednorodzinna. Przystąpiono do sporządzenia miejscowego planu zagospodarowania przestrzennego.

Cena wywoławcza prawa własności wynosi: 107.039,00 zł + należny podatek VAT (sto siedem tysięcy trzydzieści dziewięć złotych 00/100 + VAT). Wadium uprawniające do udziału w przetargu wynosi: 8.000,00 zł (słownie: siedem tysięcy złotych 00/100). **Przetarg odbędzie się 28 stycznia 2026 r**. o godzinie 11.00 w siedzibie Urzędu Miasta i Gminy w Stepnicy w sali nr 3 (parter budynku) – ul. Tadeusza Kościuszki 4, 72-112 Stepnica. Warunkiem uczestnictwa w przetargu jest wniesienie wadium w terminie do 26 stycznia 2026 r.

Ogłoszenie o przetargu wywieszone zostało na tablicy ogłoszeń Urzędu Miasta i Gminy w Stepnicy ul. Tadeusza Kościuszki 4 oraz zamieszano na stronie internetowej www.stepnica.pl i Biuletynie Informacji Publicznej. Szczegółowych informacji udziela pracownik tut urzędu pod numerem tel. 91 418 85 21 w. 16.

GMINA STEPNICA
OGŁASZA PRZETARG NA ZBYCIE:

Prawa własności działki niezabudowanej, oznaczonej nr 487/9, obręb Gąsierzyno, gmina Stepnica, o pow. 0,1260 ha. Nieruchomość położona w miejscowości Świętowice, Dojazd do działki drogą biegnącą przez miejscowość, trwale utwardzoną nawierzchnią asfaltową. Sąsiedztwo zabudowy: pola uprawne, zabudowa zagrodowa i mieszkaniowa jednorodzinna oraz Zalew Szczeciński. Działka leży na terenie okresowo podmokłym. Infrastruktura istniejąca w bezpośrednim zasięgu nieruchomości: sieć wodociągowo-kanalizacyjna, siec energetyczna nn., siec telekomunikacyjna. Dla przedmiotowej działki wydano decyzję o warunkach zabudowy dla inwestycji polegającej na budowie budynki mieszkalnego jednorodzinnego w zabudowie wolnostojącej wraz niezbędną infrastrukturą techniczną.

Cena wywoławcza prawa własności wynosi: 126.000,00 zł + należny podatek VAT (sto dwadzieścia sześć tysięcy złotych 00/100 + VAT). Wadium uprawniające do udziału w przetargu wynosi: 7.000,00 zł (słownie: siedem tysięcy złotych 00/100). **Przetarg odbędzie się 12 lutego 2026 r**. o godzinie 9.00 w siedzibie Urzędu Miasta i Gminy w Stepnicy w sali nr 3 (parter budynku) – ul. Tadeusza Kościuszki 4, 72-112 Stepnica. Warunkiem uczestnictwa w przetargu jest wniesienie wadium w terminie do 9 lutego 2026 r.

Ogłoszenie o przetargu wywieszone zostało na tablicy ogłoszeń Urzędu Miasta i Gminy w Stepnicy ul. Tadeusza Kościuszki 4 oraz zamieszano na stronie internetowej www.stepnica.pl i Biuletynie Informacji Publicznej. Szczegółowych informacji udziela pracownik tut urzędu pod numerem tel. 91 418 85 21 w. 16.

eprasa.pl 7afcbfed99

GMINA STEPNICA
OGŁASZA PRZETARG NA ZBYCIE:

Prawa własności działki niezabudowanej, oznaczonej nr 696/12, obręb Stepnica-1, miasto Stepnica, o pow. 0,1070 ha. Działka o kształcie regularnym, foremnym, czworobocznym, płaska. Nieruchomość położona w strefie peryferyjnej miasta Stepnica. Dojazd do nieruchomości drogą gruntową z niepełnym uzbrojeniem w infrastrukturę komunalną i energetyczną, sieć wodno-kanalizacyjna w trakcie budowy. Sąsiedztwo: pola uprawne, zabudowa mieszkaniowa jednorodzinna. Przystąpiono do sporządzenia miejscowego planu zagospodarowania przestrzennego.

Cena wywoławcza prawa własności wynosi: 106.048,00 zł + należny podatek VAT (sto sześć tysięcy czterdzieści osiem złotych 00/100 + VAT). Wadium uprawniające do udziału w przetargu wynosi: 7.000,00 zł (słownie: siedem tysięcy złotych 00/100). **Przetarg odbędzie się 28 stycznia 2026 r**. o godzinie 10.00 w siedzibie Urzędu Miasta i Gminy w Stepnicy w sali nr 3 (parter budynku) – ul. Tadeusza Kościuszki 4, 72-112 Stepnica. Warunkiem uczestnictwa w przetargu jest wniesienie wadium w terminie do 26 stycznia 2026 r.

Ogłoszenie o przetargu wywieszone zostało na tablicy ogłoszeń Urzędu Miasta i Gminy w Stepnicy ul. Tadeusza Kościuszki 4 oraz zamieszano na stronie internetowej www.stepnica.pl i Biuletynie Informacji Publicznej. Szczegółowych informacji udziela pracownik tut urzędu pod numerem tel. 91 418 85 21 w. 16.

BURMISTRZ MIASTA I GMINY STEPNICA
OGŁASZA II PRZETARG NA ZBYCIE:

Prawo własności lokalu mieszkalnego nr 2 o pow. 23 m2 zlokalizowanego na parterze w budynku wielorodzinnym miejscowości Żarnowo przy ul. Kościelnej 16. Lokal mieszkalny zlokalizowany na parterze budynku mieszkalnego wielorodzinnego, składający się z jednego pokoju, kuchni, łazienki, przedpokoju. składający się z jednego pokoju, kuchni, łazienki. Instalacja: teletechniczna, elektryczna, wodno-kanalizacyjna, piec typu koza. Zużycie lokalu techniczne powyżej normatywnego. Standard wyposażenia lokalu podstawowy. Rok budowy budynku mieszkalnego: przed 1945 r. Nieruchomość położona w strefie peryferyjnej miejscowości. Dojazd do nieruchomości ulicą Kościelną o nawierzchni asfaltowej. Sąsiedztwo zabudowy: zabudowa mieszkaniowa jedno i wielorodzinna, zabudowa zagrodowa. Do lokalu przynależy komórka gospodarcza o pow. 14,20 m2.

Cena wywoławcza prawa własności wynosi: 39.123,00 zł (słownie: trzydzieści tysięcy sto dwadzieścia trzy złote 00/100). Wadium uprawniające do udziału w przetargu wynosi: 7.500,00 zł (słownie: siedem tysięcy pięć set złotych 00/100). **II Przetarg odbędzie się 27 stycznia 2026 r**. o godzinie 9.00 w siedzibie Urzędu Miasta i Gminy w Stepnicy w sali nr 3 (parter budynku) – ul. Tadeusza Kościuszki 4, 72-112 Stepnica. Warunkiem uczestnictwa w przetargu jest wniesienie wadium w terminie do 22 stycznia 2026 r.

Ogłoszenie o przetargu wywieszone zostało na tablicy ogłoszeń Urzędu Miasta i Gminy w Stepnicy ul. Tadeusza Kościuszki 4 oraz zamieszano na stronie internetowej www.stepnica.pl i Biuletynie Informacji Publicznej. Szczegółowych informacji udziela pracownik tut urzędu pod numerem tel. 91 418 85 21 w. 16.

GMINA STEPNICA
OGŁASZA PRZETARG NA ZBYCIE:

Prawa własności działki niezabudowanej, oznaczonej nr 487/11, obręb Gąsierzyno, gmina Stepnica, o pow. 0,1168 ha. Nieruchomość położona w miejscowości Świętowice, Dojazd do działki drogą biegnącą przez miejscowość, trwale utwardzoną nawierzchnią asfaltową. Sąsiedztwo zabudowy: pola uprawne, zabudowa zagrodowa i mieszkaniowa jednorodzinna oraz Zalew Szczeciński. Działka leży na terenie okresowo podmokłym. Infrastruktura istniejąca w bezpośrednim zasięgu nieruchomości: sieć wodociągowo-kanalizacyjna, siec energetyczna nn., siec telekomunikacyjna. Dla przedmiotowej działki wydano decyzję o warunkach zabudowy dla inwestycji polegającej na budowie budynki mieszkalnego jednorodzinnego w zabudowie wolnostojącej wraz niezbędną infrastrukturą techniczną.

Cena wywoławcza prawa własności wynosi: 116.800,00 zł + należny podatek VAT (sto szesnaście tysięcy osiemset złotych 00/100 + VAT). Wadium uprawniające do udziału w przetargu wynosi: 6.000,00 zł (słownie: sześć tysięcy złotych 00/100). **Przetarg odbędzie się 12 lutego 2026 r**. o godzinie 10.00 w siedzibie Urzędu Miasta i Gminy w Stepnicy w sali nr 3 (parter budynku) – ul. Tadeusza Kościuszki 4, 72-112 Stepnica. Warunkiem uczestnictwa w przetargu jest wniesienie wadium w terminie do 9 lutego 2026 r.

Ogłoszenie o przetargu wywieszone zostało na tablicy ogłoszeń Urzędu Miasta i Gminy w Stepnicy ul. Tadeusza Kościuszki 4 oraz zamieszano na stronie internetowej www.stepnica.pl i Biuletynie Informacji Publicznej. Szczegółowych informacji udziela pracownik tut urzędu pod numerem tel. 91 418 85 21 w. 16.

Podsumowanie roku 2025: maj

Miniony rok obfitował w wydarzenia. Dla wielu był rokiem przełomowym. Prezentujemy zatem podsumowanie wydarzeń, które naszym zdaniem są godne przypomnienia i które miały miejsce w minionym roku 2025.

MAJ

Matury

Jak co roku maj był miesiącem egzaminów maturalnych. Rozpoczęły się po majówce, 5 maja. Więc zdający, przynajmniej w teorii, powinni być wypoczęci i gotowi do podęcia wyzwania w pełni sił. Pierwszym egzaminem był tradycyjnie język polski na poziomie podstawowym. Czas który maturzyści mieli na uporanie się egzaminem był różny, zależy od poziomu. Egzamin z języka polskiego na poziomie podstawowym trwał 240 minut. Tradycyjnie maturzyści musieli uzyskać minimum 30 procent, aby zdać egzamin. W powiecie goleniowskim do egzaminu przystąpiło 276 z 333 tegorocznych absolwentów. W tym, z Zespołu Szkół nr 1 w Goleniowie było ich 64 z 64 absolwentów I Liceum Ogólnokształcące oraz 99 z 128 z Technikum nr 1. W przypadku Nowogardu i tamtejszego Zespołu Szkół nr 1 było ich 57 z 79 absolwentów z Technikum nr 1. Z I Liceum Ogólnokształcące do matury przystąpiło 56 absolwentów z 62. W trakcie egzaminu z języka polskiego maturzyści musieli zmierzyć się z takimi tekstami jak „Błękitna kropka" Carla Sagana, „Ziemia 2.0 – poszukiwania nadal trwają" Marty Trepczyńskiej czy też „Tango" Sławomira Mrożka. Nie zabrakło oczywiście klasyków – „Dziadów" Adama Mickiewicza, „Wesela" Stanisława Wyspiańskiego czy wierszy Adama Asnyka i Zbigniewa Herberta. Tradycyjnie maturzyści musieli się również zmierzyć z jednym z dwóch tematów wypracowań. Mogli wybrać między tematami: „Źródło nadziei w czasach trudnych dla człowieka" oraz „Jak błędna ocena sytuacji wpływa na życie człowieka".

Początek adaptacji

Minęło już trochę czasu od chwili gdy opuściliśmy biuro naszej redakcji położonej w budynku administracyjnym przy ulicy Marii Konopnickiej 12 w Goleniowie. Powodem naszej wyprowadzki miały być nadchodzące tam zmiany. Przez wiele miesięcy nie było po nich śladu. Jednak w maju ubiegłego roku to się zmieniło. Została wówczas podpisana umowa na przeprowadzenie adaptacji tego budynku do nowych celów. Obecnie prace trwają już od miesięcy i są bardzo widoczne. Budynek zmienia się niemalże nie do poznania. Prace polegają one na zmianie aranżacji pomieszczeń. W tym celu część ścian została usunięta, lub też wstawione zostają nowe. Zmieniona zostanie również lokalizacja niektórych drzwi. Wykonywane dodatkowe pomieszczenie toalet dla osób niepełnosprawnych na parterze i poddaszu. W nowej części, która jest w trakcie dobudowywania, zostanie zainstalowana winda z dostępem z zewnątrz. Wykonawcą jest Sigma – Firma Ogólnobudowlana Piotr Latuszek ze Szczecina. W trakcie postępowania przetargowego złożyła ona ofertę na kwotę 1 187 130,95 złotych. Była to jedyna oferta w tym przetargu.

Renowacja kościoła zakończona

Trwająca przez kilka miesięcy renowacja zabytkowego kościoła pw. św. Stanisława Biskupa i Męczennika w Dzisnej zakończyła się w maju. Prace prowadzone w kościele polegały na remoncie dachu oraz wieży, ich dezynfekcji oraz instalacji przewodów uziemiających i odgromowych. Taki remont był konieczny nie tylko po to, aby przedłużyć sakralne funkcjonowanie tego obiektu, ale również i z czysto historycznych powodów. Kościół ten, zbudowany pod koniec XVI wieku, jest bowiem jednym z najcenniejszych drewnianych obiektów na Pomorzu Zachodnim. Taki obiekt więc warto zachować. Projekt jego remontu był współfinansowany z Rządowego Programu Odbudowy Zabytków, co pozwala na zachowanie i odnowienie tych cennych obiektów dziedzictwa kulturowego.

Dwie rocznice z historii wojennej

W maju w Goleniowie odbyły się dwie uroczystości związane z historycznymi rocznicami. 19 maja odbyła się uroczystość upamiętniająca bitwę pod Monte Cassino i poświęcenie polskich żołnierzy. Miała ona miejsce pod Pomnikiem Niepodległości. Przedstawiciele władz samorządowych, szkół, przedszkoli oraz innych instytucji złożyli kwiaty pod Pomnikiem. Uroczystość ta była również okazją do wręczenie medali pamiątkowych Związku Inwalidów Wojennych RP. Odznaczeni nimi zostali: Radna Anita Jurewicz, Marzena Domańska, Zygmunt Dąbrowski oraz Janusz Madoń.

Kilka dni później w niedzielny wieczór, 25 maja, odbyła się uroczystość upamiętniająca bohaterstwo rotmistrza Witolda Pileckiego. Rozpoczęła się ona punktualnie o godzinie 21:30, co wraz w symboliczny sposób nawiązuje do daty śmierci rotmistrza. Pod jego popiersiem znajdującym się przy ulicy Konstytucji 3 Maja grupa goleniowian oraz przedstawicieli samorządu oddali hołd rotmistrzowi. W trakcie tej uroczystości odbyła się tam wspólna modlitwa oraz chwila zadumy nad wielkim poświęceniem tego bohatera. To właśnie on dobrowolnie wziął na siebie śmiertelnie niebezpieczną i trudną misję – trafił do obozu Auschwitz, aby móc przekazywać informacje o potwornym losie uwięzionych tam ludzi. Po wojnie, jako żołnierz niezłomny, został skazany na śmierć przez komunistyczny sąd. Do dziś pozostaje symbolem odwagi, niezłomności i poświęcenia dla Ojczyzny.

DD

eprasa.pl 7afcbfed99

PÓŁ GODZINY Z ROZRYWKĄ

WYKREŚLANKA

Z	M	L	Ę	Ś	T	O	E	F	Ł	A	W	K	I	N	T	E	I	W	K	A
H	F	R	K	K	Ź	A	K	Z	R	E	C	N	A	P	B	D	H	P	A	I
Z	K	G	O	O	N	B	T	Ł	F	T	Ż	I	U	J	L	Ć	R	D	K	M
C	X	Y	H	S	Ł	Ł	U	Z	E	Ł	P	Ę	N	J	Ż	Z	O	S	N	Y
A	T	L	S	M	A	O	L	K	S	D	K	O	Ł	Ź	E	L	W	E	E	I
W	Y	C	X	A	P	R	W	Ć	W	E	A	V	L	C	O	Ę	L	B	R	P
O	O	S	X	N	V	Ą	I	I	M	I	R	W	I	S	Ć	W	X	T	A	E
T	F	L	G	G	M	L	M	U	E	X	C	E	O	I	K	Z	X	Q	I	I
S	S	U	K	A	B	A	Ś	Ą	M	C	K	A	B	K	T	O	P	U	W	Ź
O	U	B	Ś	B	H	O	W	T	S	R	E	N	E	T	U	S	Ś	P	A	Ź
R	Ź	S	T	A	W	A	L	I	P	A	M	B	A	R	A	S	Ę	Ć	K	U
P	N	A	K	T	U	Z	P	S	Z	C	Z	O	Ł	A	D	N	E	M	V	D

Słowa do odnalezienia:

abakus, ambaras, bukwica, kawiarenka, kowadełko, kołowiec, kwietnik, mangaba, menda, naktuz, pancerz, pilaw, polskość, prostowacz, przeciek, pszczoła, reszta, rosarium, sutenerstwo, woźnica

SUDOKU

						5		
		4						8
5	3		1	2			6	4
	1		8	4		3	7	
	4		3		5		1	
3		5			9			
6	8	1		9			5	
		2	7					
7		3						2

Zagadka logiczna

Masz 2 dzbany - pierwszy ma pojemność 3 litry, a drugi 5 litrów. Musisz odmierzyć dokładnie 4 litry wody. Jak to zrobisz?

LABIRYNT

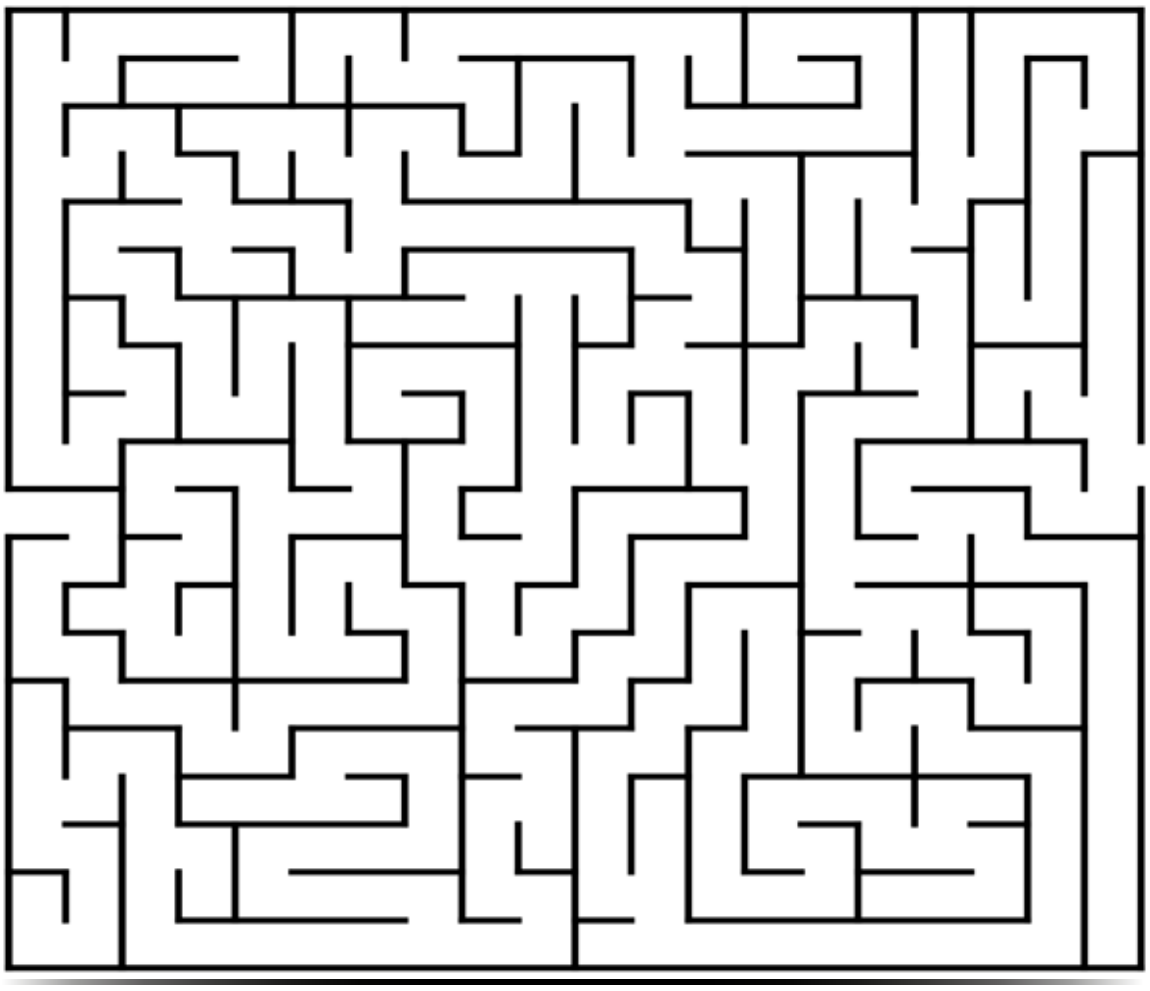

Humor

- Mamo, jak poznałaś tatusia? - pyta synek.
- Dzięki nowoczesnej technologii.
- A... przez internet.
- Nie synu, przez testy DNA.

😂😂😂

- Co znaczy po angielsku „why"?
- Dlaczego.
- Tak tylko pytam.

😂😂😂

- Czym różni się UFO od dobrej teściowej?
- UFO podobno ktoś widział...

😂😂😂

Kobieta dzwoni do mechanika:
- Chciałam się umówić na przegląd auta.
- A jaki to samochód?
- Mój.
- A marka?
- A Marek ma swoje.

😂😂😂

- Powtórzmy tabliczkę mnożenia - mówi ojciec do Jasia. - Na pewno wiesz, że dwa razy dwa jest cztery. A ile to będzie sześć razy siedem?
- Tato, dlaczego ty zawsze rezerwujesz dla siebie łatwiejsze przykłady?!

😂😂😂

W sklepie:
- Czy te żarówki rzeczywiście świecą 7 lat?
- Oczywiście. Dajemy na to dwa lata gwarancji.

Mini sudoku

		3	4
4			
2			
		2	

Rozwiązanie zagadki logicznej
Napełnij 5-litrowy dzban do pełna.
Przelej wodę z 5-litrowego dzbana do 3-litrowego, aż ten się napełni. W 5-litrowym dzbanie pozostaną dokładnie 2 litry wody.
Wylej wodę z 3-litrowego dzbana, a następnie przelej pozostałe 2 litry z 5-litrowego dzbana do 3-litrowego.
Napełnij 5-litrowy dzban ponownie do pełna.
Przelej wodę z 5-litrowego dzbana do 3-litrowego, aż będzie pełny. W 5-litrowym dzbanie pozostaną dokładnie 4 litry.
Gotowe!

eprasa.pl 7afcbfed99

KRZYŻÓWKA

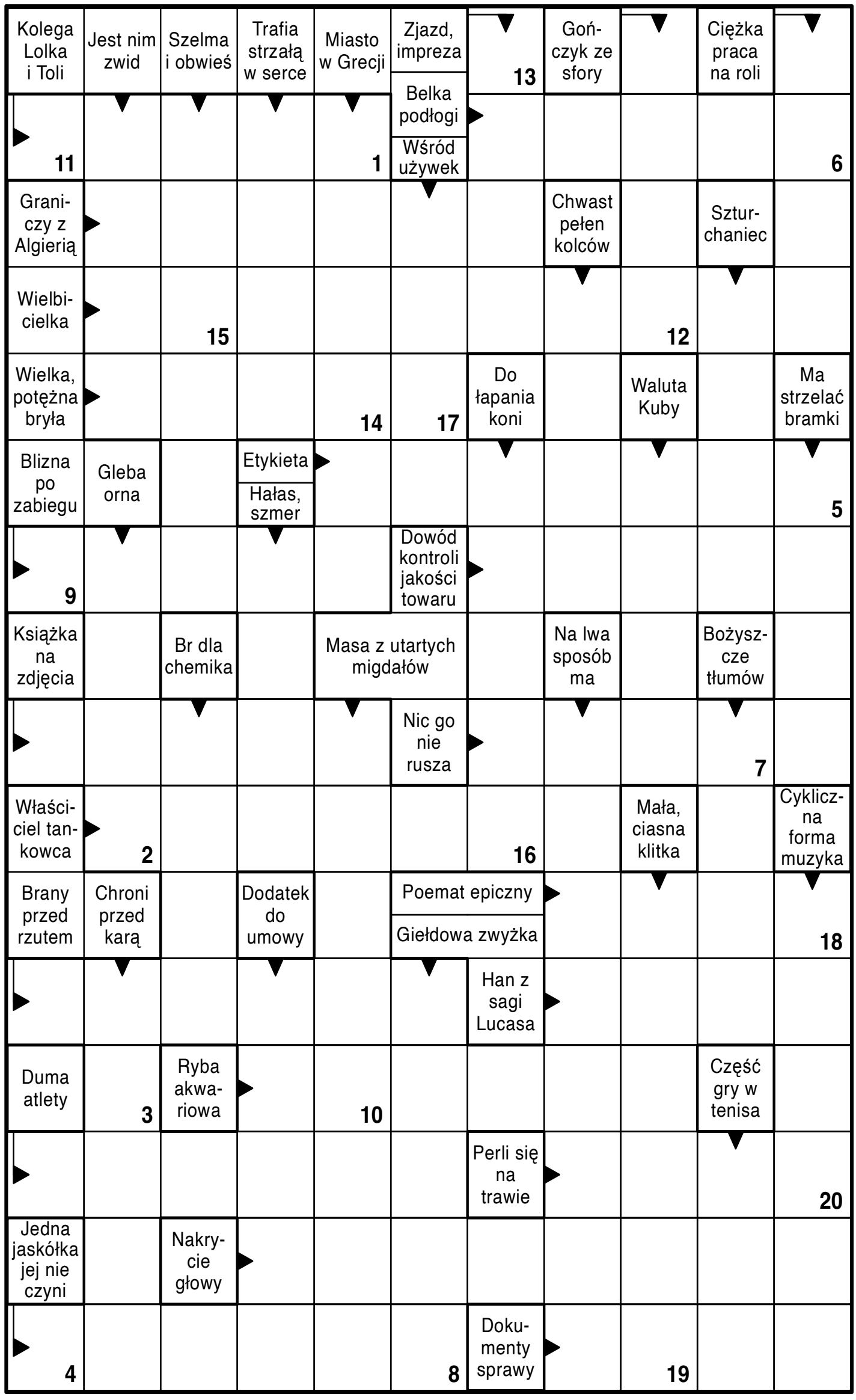

Litery z pól ponumerowanych utworzą rozwiązanie końcowe.

1	2	3	4	5	6	7	8

9	10	11	12	13	14	15	16	17	18	19	20

Kącik poetycki

Cierpienie jest niczym góra
Jedno jest małe
Drugie znów duże
Dla każdego jest szczytem
Wyzwaniem do pokonania
Niektóre nie mają końca
Nie ma limitu cierpienia
Dla wszystkich jest wielkie
Są góry lodowe
Które z czasem też topnieją
Nie ma takiego szczytu
Którego nie można zdobyć
Wszystko co się zaczyna
Musi też się zakończyć
Więc wycisz się i pomyśl
Wszystko przeminie
Pamiętaj o tym

Andrzej Dyguda

SZUKASZ PRACY LUB PRACOWNIKA?

Wejdź na OLX i sprawdź oferty lub dodaj ogłoszenie. Nie wykluczaj niczego i nikogo, a zwłaszcza siebie!

Kącik Szachowy

Rozwiązanie zadań ze strony 10
Zadanie 1
1. f6 Z planem 2. Hh7#
Zadanie 2
1. He4 z planem 2. Hh8# (jeśli 1. … H:e6 to 2. H:e6#)

Rozwiązanie krzyżówki: Styczeń

Rozwiązanie nadesłali: Stanisław Klimek, Bożena Minda, Wiesław Danielak, Krystian Zarębski

Zwycięzca: Stanisław Klimek

Rozwiązania proszę wysyłać pod numer telefonu 888 464 801. Wydawanie nagród wstrzymane.

eprasa.pl 7afcbfed99

Ogłoszenia drobne

NIERUCHOMOŚCI

- Kupię 1 hektar ziemi z dostępem do rzeki , jeziora. stawu.Moze być łąka, w obrębie Goleniowa. Kontakt telefoniczny:503560375.
- Sprzedam mieszkanie w bloku oraz dom w Nowogardzie. Tel: 792 525 292
- Sprzedam budynek mieszkalny w Żabowie. Działka ¼ ha. Cena 3 250zł/m^2. Tel: 695 359 355
- Sprzedam mieszkanie 2 pokojowe 48 m II piętro w stanie dobrym. Tel. 694 117 147
- Mieszkanie 2 pokojowe 48m^2, 4 piętro do wynajęcia. Tel. 662 604 666
- Sprzedam dom w szeregowcu w centrum Goleniowa. Tel. 792 234 797
- Działki budowlane na sprzedaż (przy lesie w Węgorzach). Tel. 608 01 39 95
- Sprzedam działki budowlane w Goleniowie. Tel. 508 312 261
- Sprzedam działki budowlane w Żółwiej Błoci. Tel. 508 312 261

MOTORYZACJA

- **Sprzedam motocykl Yamaha XVS 950,** Chopper w idealnym stanie, ma 1100 km, pojemność 942 cm, data pierwszej rejestracji: grudzień 2015, kolor czarny perłowy. Wyposażenie dodatkowe sissy bar, rama ochronna. Cena 27.900 zł. Tel. 667403534.
- Sprzedam skuter Flahs „barton" niebieski poj. 50 rok 2024, Tel 518 447 999.
- Sprzedam samochód Skoda Octavia, kombi, 1.9 TDI, rok produkcji 2002, przebieg 293 tys., automat, cena 5500 zł. Tel. 668 443 350

ROLNICTWO

- Ciągnik C330 z maszynami towarzyszącymi. Tel: 730 032 004
- Komplet kół 175/65, 205/16, 215/15. Tel: 695 359 355
- Sprzedam agregat ścierniskowy 3m, wóz konny i lekką przyczepkę oraz krajzege. Tel. 606 576 417
- Sprzedam przyczepkę rolniczą wywrotkę zarejestrowaną ład. 4.5 t. cena 6800 zł. Tel. 665 635 035
- Sprzedam przyczepa rolnicza Rumptstad, ład. 9 ton, korytowa, zarejestrowana, ubezpieczona– 35 tys. zł ; trzy koła 900x20 -200zł/szt. Tel. 727 917 630
- Sprzedam kaczki po uboju 35 zł / kg. Tel. 727 917 630
- Sprzedam talerzówkę, przyczepę – wywrotkę – Łódź. Tel: 781 932 918
- Sprzedam betoniarkę, 150 litrów, stan bardzo dobry, po wymianie łożyska i trybu zębatego. Tel. 696 807 922.
- Sprzedam ciągnik C-330. Stan bardzo dobry. Tel. 696 807 922.
- Szkółka w Karsku koło Nowogardu poleca drzewa owocowe i ozdobne w pojemnikach, tuja szmaragd, wys. 0,5 – 3 m. Tel. 606 106 142
- Orka pługiem obracalnym, talerzówka ciężka, siew agregatem. Tel. 608 01 39 95

USŁUGI

- Wycinka, przycinka drzew na wysokościach. Tel. 509 273 929
- Pomoc osobom starszym w codziennym życiu. Tel.606 893 630
- Doświadczony fachowiec rzetelnie wykona remont wewnątrz i zewnątrz budynku oraz inne drobne prace. Andrzej. Tel: 792 013 091
- Usługi ślusarskie, spawalnicze, naprawy maszyn i ciągników rolniczych, tel. 696 104 720
- Usługi koparką, 22 t. obrotowa, kołowa, tel. 696 104 720
- Okna i Drzwi naprawa, regulacja serwis. tel. 505 801 778
- Firma budowlana z wieloletnią działalnością przyjmie zlecenie na budowę domów od podstaw, przekładek dachów, docieplenia, układanie kostki. 607 137 081
- Sprzedam drewno opałowe, kominkowe, buk, dąb, sosna. Tel. 606 353 792
- Sprzedam opał buk, dąb, łupane lub w klockach mieszane. Tel. 665 544 518
- Prace wykończeniowe: glazura, panele, szpachlowanie, malowanie. Tel. 537 692 867
- Płytki, panele, glazura, malowanie, regipsy, dachy i mieszkania od podstaw. Tel. 531 121 970
- Usługi hydrauliczne, ogrzewanie podłogowe, grzejnikowe, woda zimna i ciepła, kanalizacja. Tel. 600 62 62 68
- Sprzedaż drewna opałowe i kominkowe. Rąbane i w klockach. Tel. 609 113 910.
- Wywozy i przywozy: gruz, ziemia, żwir, czarnoziem, złom, węgiel, gabaryty. Tel. 609 113 910
- Wykańczanie, malowanie, szpachlowanie płyty i panele. Tel. 782 413 824
- Usługi ogólnobudowlane, docieplenie budynków, malowanie, szpachlowanie, glazura, hydraulik, regipsy, adaptacja poddaszy. Tel. 600 626 268
- Transport, przeprowadzki, opróżnienie mieszkań, piwnic, gratów. Tel 668 343 638 Wyburzamy, budujemy i remontujemy. 668 343 638
- Malowanie, montaż paneli podłogowych i inne drobne naprawy wykona "złota rączka". 91 39 22 783, 784 79 22 70
- Przepisywanie prac (licencjackich, magisterskich i innych), dokumentów, CV, listów motywacyjnych, Szybko, solidnie. Nowogard ul. 700 lecia 15 Tel. 605 522 340.

PRACA

- Profesjonalnie zaopiekuję się starszą osobą. Tel 792 356 497
- Praca w Szwecji/okolice Goteborg. Szukam stolarzy/budowlańców do pracy w Szwecji. Wszelkie informacje pod nr telefonu: +46 762 18 55 66 – Daniel
- Szukam pracy jako sprzątaczka lub w ogrodnictwie. Tel. 792 356 650
- Szukam pracowników budowlanych np. monterów konstrukcji płyt). Tel. 697 067 590
- blacharza, mechanika zatrudnię 603 742 034

INNE

- Sprzedam krzesełko i fotel wędkarski. tel. 606 893 630
- Rower młodzieżowy Romet Rambler niebieski, używany sprzedam. Tel. 694 942 953
- Sprzedam 20 sztuk łóżek rehabilitacyjnych używanych. Tel. 507 941 875
- Sprzedam prostownik warsztatowy 12x24 – 500 zł. Tel. 727 917 630
- Rower damkę 28 cali, zadbany, trzyletni, sprzedam. Tel. 606 893 630
- Kupię blachę falistą używaną z demontażu. Tel. 794 507 807
- Szafka łazienkowa z umywalką 60, zadbana. Tel. 606 893 630
- Sprzedam nowy rower elektryczny + stacjonarny. Tel. 664 174 702
- Solar słoneczny do podgrzewania wody mało używany. Cena 1500 zł. Tel. 668 443 350
- Sprzedam windę od ZT-46. Cena 2000 zł lub do uzgodnienia. Tel. 607 081 203, 607 081 204.
- Sprzedam windę od ciężarówki. Cena 3000 zł lub do uzgodnienia. Tel. 607 081 203, 607 081 204.
- Sprzedam szafkę łazienkową z umywalką 60 Tel. 606 893 630

Transport, przeprowadzki,
opróżnianie mieszkań, piwnic, gratów.
668 343 638

Rusztowanie
- wynajem
tel. 605 830 173

Transport do 2 ton
przewóz gruzu, złom, sprzątanie mieszkań i piwnic.
Tel. 508 346 201

WIND
Wykończenia wnętrz
Tel. 791 214 964

SPAWANIE - BUSÓW
Progi • Nadkola itp.
TEL. 696 871 295

REMONTY
malowanie, wykończenia, wykładanie paneli.
Tel. 519 130 060

Spawanie – mobilne
migomatem u klienta.
Samochody, bramy itd.
Tel. 889 996 324

WYPOŻYCZALNIE
rusztowań,sprzętu budowlanego i ogrodniczego.
605 954 215

Oferuję korepetycję z zakresu historii
Cena ustalana indywidualnie
Tel. 721 644 755

Wyburzamy, budujemy, remontujemy.
668 343 638

Ferma Drobiu w Redle
zatrudni pracowników, atrakcyjne wynagrodzenie z możliwością zamieszkania na Fermie
- tel. 511 731 352, 502 562 378

Skup butelek po piwie zwrotne
Ulica Wojska Polskiego 58a
(przy myjni, w podwórzu stolarni) • **godz. 9:00-14:30**
(w przypadku nieobecności właściciela proszę dzwonić)
Tel. 609 11 39 10

SPRZEDAŻ
DREWNA KOMINKOWEGO I OPAŁOWEGO
tel. 603 399 346
91 418 82 68

Język angielski
indywidualnie.
Tel. 600 251 546.

Sprzedam dom, 550 m^2,
11 pokoi, na działce ok. 3.700m^2, położony nad samym jeziorem w Węgorzynie, oferta bez pośredników.
Tel. 692 421 531

Sprzedam drewno opałowe.
Tel. 603 279 768

Numery alarmowe

TELEFONY ALARMOWE	
Policja Goleniów	997, 47 78 21 511, 91 460 25 11
Posterunek Policji w Maszewie	91 46 02 574
Posterunek Policji w Stepnicy	91 46 02 573
Pogotowie Ratunkowe Goleniów	999, 91 888 45 41
Straż Pożarna Goleniów	998, 431 79 00
Policja Stepnica	47 78 21 573
Policja Maszewo	47 78 21 574
Straż Miejsca Goleniów	91 46 98 292
Pogotowie Gazowe	992, 91 418 09 55
Pogotowie ciepłownicze	993
Pogotowie wodno-kanalizacyjne	503 197 796, 91 418 22 34
ENEA	99 1
SŁUŻBA ZDROWIA	
Szpital Goleniów –Izba przyjęć	91 466 43 00
Szpital Goleniów – sekretariat	91 466 43 01
Przychodnie Goleniów	
Polmed ul. Pocztowa	91 419 15 05, 91 407 20 54
Profi Med. ul. M.Konopnickiej	91 407 12 50
Przychodna przy szpitalna ul. Nowogardzka	91 466 43 64
Przychodnia Maszewo	91 418 75 99
Pielęgniarstwo Środowiskowe Rodzinne	91 418 96 05
Opieka nocna i świąteczna	
przyszpitalna Goleniów	91 466 43 69
Przychodnia Stepnica	91 577 41 38
Przychodnia Maszewo	91 577 41 38
Rehabilitacja w Kompleksie Fala	91 460 08 49
Zakład Rehabilitacji i Fizjoterapii	91 418 53 27
ZOL Goleniów	91466 43 52

DZIENNIK GOLENIOWSKI

Dziennik Goleniowski ukazuje się w piątki na terenie gmin:

Goleniów, Maszewo, Stepnica, Przybiernów

red. naczelny Paweł Słomski **516 636 486,** Daniel Denderski, Cezary Kulka • *Sport* Dariusz Jachno - e-mail: djachno@op.pl
Reklama/Ogłoszenia Karolina Słomska-Błajek - **tel. 511 852 146** • *Redaktor techniczny* Paweł Słomski
ADRES REDAKCJI: ul. M. Konopnickiej 12 pok. nr 8 • 72-100 Goleniów • Tel. 91 392 21 65 • e-mail: redakcja@dgoleniowski.pl
Nakład: 3000 egz. • **Wydawca**: DJ Media sp. z o.o., *Redakcja nie odpowiada za treść reklam i ogłoszeń, zastrzega sobie prawo adiustacji tekstów.*

eprasa.pl 7afcbfed99

Zieleniec kontra Cerny Dul

Czesi wciąż nas deklasują

Na przełomie 2025 i 2026 roku byłem na nartach w dwóch miejscowościach. Najpierw od 27 grudnia do 1 stycznia w Dusznikach Zdrój, skąd dojeżdżałem na narty 11 km do Zieleńca. Z kolei od 3 do 10 stycznia w Czechach w Cernym Dole. Tam na najbliższy stok miałem kilkaset metrów spacerkiem.

W Karkonoszach na nartach nie byłem od bardzo dawna. Zawsze jednak twierdziłem, że Czechy biją na głowę polskie ośrodki. Tak było dobre 20 lat kiedy na narty jeździłem z małymi dziećmi. Zachodziłem w głowę jak można tłoczyć się w kolejkach w Szklarskiej Porębie i jeździć wyłącznie na zazwyczaj słabo przygotowanym Puchatku, skoro można pojechać kilkanaście kilometrów dalej do Rokytnicy nad Izerom. Tam stoków jest nieporównywalnie więcej, a ludzi było nieporównywalnie mniej.

Kolejka w Zieleńcu

Minęło dobre ćwierć wieku i w moim osądzie nic się nie zmieniło. Po czeskiej stronie granicy można się wyjeździć na wielu stokach, kolejki są sporadyczne, a i ceny dużo niższe.

Trasa w Cernym Dole. W takim stanie nie tylko o poranku

W Dusznikach za sam nocleg dla dwóch osób zapłaciłem 350 złotych za dobę. I to po negocjacjach, bo początkowo Pani życzyła sobie 400 zł. W Czarnym Dole ceny za nocleg są o połowę niższe.

Ceny skipasów są porównywalne. Ale oferta narciarska Zieleńca ma się nijak do tego co oferują Czesi. W Zieleńcu mamy do dyspozycji jeden ośrodek, na którym nie wszystkie trasy były ze sobą połączone. Po drugiej stronie granicy na jednym skipasie mamy do dyspozycji 5 ośrodków do których co 20-30 minut można dojechać skibusami. Z Dusznik do Zieleńca także jest skibus. Jeździ 3 (słownie: trzy) razy dziennie...

Pierwszego dnia na narty w Zieleńcu dojechałem autem około godziny 11. Późno, bo byłem po wczesno-porannej podróży. Zanim wszedłem na wyciąg, spędziłem pół godziny w krążeniu po parkingach. Choć jest ich dużo nie było żadnych wolnych miejsc. Następny kwadrans spędziłem w kolejce do kasy, a gdy już miałem kupić czterodniowy skipass za 550 złotych Pani oznajmiła, że sam karnet muszę jeszcze dopłacić 10 zł. Ale uwaga! Wyłącznie w gotówce! A że takiej przy sobie nie posiadałem musiałem jak niepyszny wrócić do auta, gdzie na szczęście wygrzebałem gdzieś drobniaki. No i ponownie spędzić w kolejce dobre 10 minut.

W Cernym Dole są do dyspozycji narciarzy dwa krzesełka. Trasy liczą około 1 km długości. Podobne stoki są w Zieleńcu, z tym że (przyznaję) jest ich dużo więcej. Cóż jednak z tego skoro w Zieleńcu trzeba stać w kolejkach do kolejek, a w Cernym Dole cały dzień jeździłem góra – dół, góra – dół. W kilometrach w Zieleńcu przejeżdżałem ledwo 20 km. W Cernym Dole dwa razy więcej.

Jeżdżenie po dwóch stokach może się jednak znudzić. Jest na to lekarstwo. 15 minut i Skibus zawozi narciarza do Janskich Łazi. A tam do dyspozycji gondola i dwa krzesła. Do gondoli kolejka była na pięc minut stania, ale do krzeseł wchodziło się na bieżąco. W Janskich jest jeszcze dodatkowa atrakcja, którą polecam każdemu narciarzowi. Na szczycie czeka pojazd na gąsienicach, który ciągnie wagonik z 20 narciarzami. I z przesiadka na polanie zawozi narciarzy do Pacu pod Śnieżką. Widoki z wagonika są przepiękne. A w samym Pecu na narciarzy czekają dwa krzesełka i siedem orczyków. Żyć nie umierać! Powrót do Cernego Dola zajmuje skibusem z przesiadką w Janskich 40 minut. Może i długo, ale naprawdę warto.

Dodatkowy argument za Cernym Dole to podróż. Do tej czeskiej miejscowości jedziemy S3 w 4 godziny i 30 minut (439 km). A do Dusznik 5 godzin i 5 minut (463 km). No i jeszcze codziennie 11 km do Zieleńca.

Przykro to pisać, ale narty w Czechach wygrywają z nartami w Polsce w zasadzie pod każdym względem. I choć u nas infrastruktura narciarska zmieniła się znacznie na dobre, to jednak - tak jak to było na początku lat 2000 - jeżeli mamy w planach bliski wypad na narty, to tylko do Czech, gdzie dodatkowo można posmakować knedliczków i napić się dobrego piwa.

Tekst i foto: Dariusz Jachno

Witamy wśród nas...

Rubryka powstaje przy współpracy z personelem oddziałów: dziecięco-noworodkowego oraz położniczo-ginekologicznego SCM w Goleniowie

Wincenty Zemmer
ur. 6.1.2025 r., waga 326 0 g, syn Ewy i Radosława ze Szczecina

Dorotka Aleksandrowicz
ur. 8.1.2025 r., waga 3340 g, córka Magdaleny

Alicja Roziewicz
ur. 9.1.2025 r., waga 3860 g, córka Łucji i Michała z Nowych Wyszomierek

Ignacy Guzniczak
ur. 9.1.2025 r., waga 405 0 g, syn Wiktorii i Wojciecha z Dobrej

Liliana Chojnowska
ur. 9.1.2025 r., waga 252 0 g, córka Natalii i Grzegorza z Maszewa

Franciszek Bednarz
ur. 12.1.2025 r., waga 4520 g, syn Idy i Macieja z Wierzbnicy

Helenka Hajduk
ur. 14.1.2026 r., waga 3520 g, córka Sandry i Patryka z Bodzęcina

Rozalka Gwardiak
ur. 15.1.2026 r., waga 3805 g, córka Karoliny i Patryka z Goleniowa

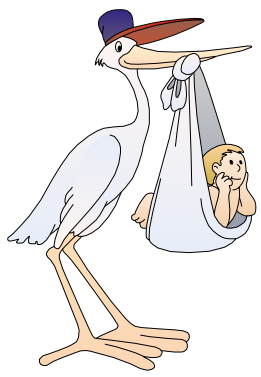

eprasa.pl 7afcbfed99