**Kierowca zdążył przed pociągiem**
Strona 5

**Miss Nastolatek jest z Dębicy**
Strona 7

tygodnik

24 III 2018 r.
nr 12 (916)
cena 2,10 zł
(w tym VAT 8%)

ISSN 1507-1049, INDEKS 325597

# Obserwator Lokalny

# 500+ do zwrotu

**Rekordzista z Dębicy ma do oddania 8,5 tys. złotych. Lista tych, którzy muszą zwrócić pieniądze i to z odsetkami, jest długa.**
Strona 11

- **Pociągami jeździmy po nowemu**
Strona 5
- **50 drzew wycięli przed remontem drogi**
Strona8
- **Uczciwemu kierowcy premia się należy**
Strona 9
- **Chodakowska teraz ćwiczy z Siwińską**
Strona 12

Reklama

cdent
ORTODONCJA i STOMATOLOGIA
lek.dent. Katarzyna Migacz-Ciepiela specjalista ortodonta
lek. dent Witold Ciepiela

Ortodoncja dla dzieci i dorosłych
Stomatologia zachowawcza
Protetyka
Czarna, ul. Konarskiego 3
Centrum Medyczne I piętro
tel. 797 392 440
www.cdent.pl

Energooszczędne ogrzewanie kominkowe
Wentylacja
Kominy

autoryzowany montaż
JAZA: 605 243 065
DARCO Sp. z o.o.
39-200 Dębica, ul. Metalowców 43
tel. 14 680 90 00, fax 14 680 90 01
e-mail: darco@darco.com.pl
www.darco.com.pl
DARCO

WYPRZEDAŻ OPLI Z ROCZNIKA 2017
NIE ZWLEKAJ, KAŻDEGO DNIA WYBÓR AUT JEST CORAZ MNIEJSZY
Unikanlny design
Niemiecka technologia
+ Innowacyjne rozwiązania
Jak by nie liczyć, wychodzi Opel
Corsa 3d już za: 36 900 zł*
Astra 5d już za: 54 400 zł*
Mokka X już za: 68 000 zł*

PRZYSZŁOŚĆ NALEŻY DO WSZYSTKICH
MIELEC - Reg Benz ul. Legionów 80
www.opel.regbenz.pl
Salon - tel. 17 583-05-02
Serwis - tel. 17 583-05-05
Części - tel. 17 583-05-06

9 771507 104805

eprasa.pl 7b02c47c0d

Komentarz

# Tu powinien być park, albo las

GRZEGORZ KRÓL

Pamiętam fragment jednej z rozmów z Pawłem Wolickim, kiedy ten był jeszcze burmistrzem. Nie pamiętam konkretnie jakiej inwestycji rozmowa dotyczyła, ale wiązała się ona z wycinką drzew. I ówczesny burmistrz wyjaśnił, że nie ma obaw, bo za każde wycięte drzewo posadzone zostaną dwa nowe. Bo tak przepisy nakazują.

Ta rozmowa przypomniała mi się w momencie, kiedy pisałem o wycince drzew w parku Skarbka-Borowskiego. Wtedy znów usłyszałem, że za jedno wycięte drzewo posadzone będą dwa nowe.

Zakładam, że za wycięte w związku z planowaną przebudową ul. Tysiąclecia i Poddęby także posadzone będą nowe. Matematyka jest w tym przypadku banalnie prosta. Wycięto 47 drzew, będziemy mieć blisko setkę nowych. Za te w parku Skarbka-Borowskiego - których jeśli dobrze pamiętam było ok. 400 - będziemy mieć 800 nowych. Czekam także na posadzenie drzew w zamian za wycięte wcześniej, przy okazji realizacji innych inwestycji, również tych w poprzednich kadencjach. Wszyscy narzekamy na to, że beton, że nie ma zieleni, że smog. Teraz wyobraźcie sobie Państwo, jak władze w końcu zrealizują wynikające z przepisów obowiązki, co mam nadzieję niebawem nastąpi. A przynajmniej sobie nie wyobrażam, że ktoś będzie przepisy próbował omijać. Biorąc pod uwagę liczbę drzew wyciętych tylko w Dębicy, przez ostatnie 10 lat, to będziemy mieszkać - jeśli nie w lesie - to przynajmniej w sporych rozmiarów parku. A teraz na poważnie - najwyższa pora, żeby te drzewa faktycznie były sadzone. I już pomijam kwestie prawne. Dla władz powinno być ważne zdrowie mieszkańców. Rozumiem, że drzewa mogą przeszkadzać w inwestycji, ale nie rozumiem, kiedy ktoś nie dostrzega, jak są dla nas ważne.

**Biorąc pod uwagę liczbę drzew wyciętych tylko w Dębicy, to będziemy mieszkać w lesie.**

krol@ol.com.pl

## Z ust wyjęte

### Piotr Chęciek

*–Pan Grzegorz, zgodnie z regulaminem może się spodziewać premii za godne reprezentowanie spółki.*

O tym dlaczego do drzwi Aliny Gąsior zapukali policjanci i co kierowca MKS zrobił z jej portfelem piszemy na str. 9

Komentarz

# Język miłości na pewno to nie jest

TOMASZ RATUSZNIAK

Byłem w szoku czytając opinie, które ks. Jacek Pawłowicz zamieszcza na swoim facebookowym profilu. Nie zamkniętym, prywatnym, ale publicznym, dostępnym dla każdego. I nie mam na myśli wyłącznie stwierdzeń dotyczących muzułmanów, za które Ośrodek Monitorowania Zachowań Rasistowskich i Ksenofobicznych podał go do prokuratury (piszę o tym na str. 11). Bo na profilu ks. Pawłowicza aż roi się od niewybrednych komentarzy dotyczących chociażby kobiet, obecnego prezydenta, polityków Platformy Obywatelskiej, Jurka Owsiaka, czy kardynała Reinharda Marksa, przewodniczącego Konferencji Episkopatu Niemiec, który jest zwolennikiem błogosławienia par homoseksualnych.

Byłem w szoku, bo choć w jednym z postów, posługujący obecnie na Ukrainie diakon, namawia do pozostawienia polityki politykom, to sam namiętnie ją uprawia. Do tego często językiem, który komu jak komu, ale księdzu na pewno nie przystoi i bardzo nie pasuje do sutanny.

Rozmawiając z ks. Pawłowiczem pytałem go wyłącznie o posty, na których OMZRiK oparł swoje doniesienie do prokuratury. Pochodzący z Dębicy kapłan nie miał sobie nic do zarzucenia. O pozostałe nie pytałem, bo to nie ich dotyczyć miał artykuł. Ale bazując na tym co przeczytałem na facebooku, to myślę sobie, że to straszne postrzeganie świata musi być. Pełne zdradzieckich partii, spisków, czy heretyków w sutannach. Na opinie księdza wpływu nie mam. Każdy widzi świat takim, jakich chce go widzieć. Mam jednak nadzieję, że nie ma on tak czarnych barw jakimi maluje go ks. Jacek Pawłowicz.

ratuszniak@ol.com.pl

## Liczba tygodnia

# 5

zł kosztuje na Zielonym Rynku w Dębicy niewielka wiązka bazi. Za największą trzeba zapłacić nawet 10 zł.

Ogłoszenie własne wydawcy

debica 24 .eu

informacje z miasta i powiatu

www.debica24.eu

O niej się mówi

## Kinga Zielińska-Madej

**Pracownica Wydziału Rozwoju, Inwestycji i Zamówień Publicznych Starostwa Powiatowego w Dębicy.**

Po tym, jak z funkcji dyrektora wydziału zrezygnował Piotr Król to właśnie Kinga Zielińska-Madej przejęła jego obowiązki do czasu wyłonienia nowego. Jest absolwentką I Liceum Ogólnokształcącego w Dębicy. Po maturze podjęła studia na Politechnice Krakowskiej, na Wydziale Architektury i Urbanistyki. W Starostwie Powiatowym w Dębicy pracuje niespełna pięć miesięcy, wcześniej prowadziła własną pracownię architektoniczną.

W wolnych chwilach zajmuje się ogrodem, w zimie jeździ na nartach. Razem z mężem biorą udział w rajdach off road. To sport polegający na jeździe samochodem terenowym po nieutwardzonych drogach.

Jej mąż Andrzej pracuje w branży motoryzacyjnej, w jednej z rzeszowskich firm. Wspólnie wychowują 11-letnie bliźniaczki Kamilę oraz Milenę.

rar

Felieton gościnny (zamiast listu do redakcji)

# Nauczyciele górą!

Czytelnicy Obserwatora rozdawali swoje laury w 6 kategoriach. W 3 z nich zwyciężyli nauczyciele. To kolejny dowód na kulturotwórczą i społeczną rolę pełnioną przez nauczycieli. Dodajmy nauczycieli, na których nakłada się coraz więcej zajęć (także tych bez odpowiedniej gratyfikacji finansowej), wymaga od nich ciągłego dokształcania się, miesza im w programach i straszy zwolnieniami.

Pamiętam nauczycieli, którzy byli niekwestionowanymi autorytetami: dla uczniów oraz dla rodziców. Z wezwaniem do szkoły nikt nie debatował a nieobecność należało usprawiedliwić. Rodzice przychodzili i wysłuchiwali uwag. Potem w domu nie podważali decyzji i opinii nauczycieli. Wymagali od swoich dzieci nauki i przestrzegania szkolnego regulaminu. Dzisiaj trudniej nauczycielowi utrzymać autorytet samym zawodem. Tym większe uznanie dla tych, którzy go zdobywają we współczesnej szkole.

Troje nauczycieli z laurami Obserwatora takimi autorytetami są. Nawet na emeryturze, jak Halina Niziołek, nie zaprzestają niesienia oświatowego kaganka. Albo będąc czynnymi nauczycielami, jak Magdalena Machaj i Piotr Skrzek, robią więcej niż wynika z rozkładu zajęć w szkole.

W niewielkich miejscowościach szkoła i nauczyciele są centrum lokalnej kultury. To tam odbywają się różne imprezy: obchody dnia patrona, dzień matki, babci, dziadka, akademie z okazji świąt narodowych. Wszystkie organizowane przez nauczycieli. Są oni dodatkowo powiernikami uczniów. Znam nauczycieli, do których uczniowie lub rodzice dzwonili nie tylko w dni wolne od szkoły, ale także w późnych godzinach wieczornych. Dzwonili po radę, z prośbą o rozwiązanie problemu szkolnego.

Dlatego tak irytuje mnie ględzenie niektórych samorządowych działaczy i włodarzy, ile to ich kosztują szkoły, i ile to trzeba do nich dokładać. Jeśli ktoś nie rozumie, że jest to inwestycja w ludzi, to nie jest wart sprawowania swojej funkcji.

**Andrzej Janiec**

Reklama

eprasa.pl 7b02c47c0d

Centrum Logistyczne Śnieżki powstanie w Zawadzie

# Zbudują tam magazyny i biura

**Prawie 18 mln zł zapłaciła firma Śnieżka za 15 ha działkę na terenie Specjalnej Strefy Ekonomicznej w Zawadzie. Jeszcze w tym roku rozpocznie się tam budowa nowoczesnego centrum logistycznego, które ma zostać oddane do użytku w pierwszej połowie 2020 roku. Jego otwarcie dla pracowników Śnieżki oznaczać będzie też zmianę systemu pracy z czterobrygadowego na trzyzmianowy i zwolnienie z pracy w weekendy.**

Prawo pierwokupu działki położonej za zakładem produkcyjnym firmy Hutchinson miała Agencja Rozwoju Przemysłu, która zarządza Specjalną Strefą Ekonomiczną Euro-Park Mielec.

Agencja nie była jednak nią zainteresowana, dzięki czemu Śnieżka mogła nabyć teren w ramach otwartego przetargu ogłoszonego przez rzeszowski oddział Krajowego Ośrodka Wsparcia Rolnictwa.

Na 15 hektarach powstanie nowoczesny obiekt o charakterze magazynowo-biurowym, o powierzchni ponad 44 tysięcy metrów kwadratowych. Biura mieścić się będą w wyodrębnionej części kompleksu, nad miejscami załadunku towaru.

Budynek magazynowy ma zaś być w pełni dostosowany do konfekcjonowania różnego rodzaju przesyłek.

Centrum pod Dębicą, które na razie pozostaje jeszcze w fazie prac projektowych, ma finalnie pomieścić około 55 tysięcy palet (o wadze do 800 kg towaru), składowanego na ośmiopoziomowych regałach.

Docelowo ma pozwalać firmie na wysyłkę do 2 tysięcy palet na dobę. Zdolności zakładu będą się zwiększały stopniowo i maksymalny poziom mają osiągnąć za około pięć lat. Obecnie moce logistyczne Śnieżki pozwalają na wyekspediowanie do 800 palet na dobę.

-Budowa centrum logistycznego zapewni nam możliwość dalszego rozwoju przez wiele następnych lat. Obecnie prowadzimy dystrybucję z kilku lokalizacji, docelowo będziemy mogli obsługiwać rynek z jednej, co przełoży się na większą efektywność i niższe koszty. Będzie to największa w skali piętnastu lat inwestycja naszej spółki – komentuje Piotr Mikrut, prezes Śnieżki.

Z logistycznego punktu widzenia nowy magazyn przejmie funkcje dotychczasowych Magazynów Wyrobów Gotowych działających w Brzeźnicy, Lubzinie i Pustkowie.

Pod względem organizacji czasu pracy inwestycja umożliwi Śnieżce realizację zadań w systemie zmianowym i rezygnację z pracy weekendowej, o czym mówiło się już od dłuższego czasu.

Wielkość obiektu pozwoli na połączenie zespołów z trzech dotychczasowych lokalizacji i na podział obecnych czterech brygad na trzy liczniejsze.

**tra**

**Tak, z lotu ptaka, wyglądać będzie Centrum Logistyczne firmy Śnieżka, które powstanie w Zawadzie.**

Trzeźwy poranek

# Dmuchało 570 osób

**Ponad 1,8 promila alkoholu w wydychanym powietrzu miał 49-letni mieszkaniec gminy Brzostek, zatrzymany przez policję w niedzielę 18 marca.**

Od rana policjanci prowadzili kontrole w ramach akcji Trzeźwy poranek. Przebadanych zostało 570 osób. Jedyny nietrzeźwy został zatrzymany w Przeczycy.

Teraz - z automatu - mężczyzna będzie musiał zapłacić 5 tys. zł na Fundusz Pomocy Pokrzywdzonym oraz Pomocy Postpenitencjarnej. To jednak nie koniec. Zostanie mu odebrane prawo jazdy, a za swój czyn odpowie również przed sądem, który może wymierzyć mu karę nawet dwóch lat pozbawienia wolności.

Akcje Trzeźwy poranek organizowane są w powiecie cyklicznie. Policja zapewnia, że będą kolejne.

**rar**

★ ★ ★ ★ ★

**Pięć gwiazdek otrzymuje**

**Anna Siwińska**

Lekarka z Dębicy wzięła udział w metamorfozach z Ewą Chodakowską i tak zachwyciła ją wynikami swojej pracy, że słynna w Polsce trenerka fitness zaprosiła ją do nagrania płyty Fit 50+. Dębiczanka opowiadała o swoich osiągnięciach w programach Pytanie na śniadanie oraz Dzień dobry TVN.

★ ★ ★ ★ ★

**Pięć gwiazdek otrzymuje**

**Dominika Ćwik**

W konkursie Miss Podkarpacia 2018, którego gala finałowa odbyła się w Grand Chotowa Hotel*** SPA & Resort wywalczyła tytuł II wicemiss i tym samym przeszła do ćwierćfinału. Do składu finałowego dołączyła - można powiedzieć - rzutem na taśmę, jako jedna z dwóch ostatnich kandydatek i jak się okazało opłaciło się.

★ ★ ★ ★ ★

**Pięć gwiazdek otrzymuje**

**Grzegorz Kosiński**

Kierowca autobusu należącego do spółki MKS znalazł po jednym z kursów portfel z pieniędzmi, kartą bankomatową i dokumentami należącymi do mieszkanki Dębicy. Nie miał wątpliwości, co powinien zrobić. Jako że na dowodzie osobistym nie znalazł adresu właścicielki, przekazał sprawę policji. Jej funkcjonariusze szybko trafili do kobiety i oddali jej zgubę, zanim ta zorientowała się, że portfel zniknął z jej torebki.

# Jest zmiana rozkładu jazdy i komunikacja zastępcza

**Na skutek robót prowadzonych przez kolejarzy zmienił się rozkład jazdy pociągów. Wprowadzona została też komunikacja zastępcza.**

Podróżni wybierający się z Dębicy w kierunku Wrocławia, Poznania i Szczecina, takimi pociągami jak Mehoffer, Hetman i Matejko, jeżdżą już z pominięciem stacji Kraków Płaszów i Kraków Główny. Podróżujący do Krakowa muszą się przesiąść na stacji Bochnia do autobusów komunikacji zastępczej.

Na odcinku Kraków Główny–Bochnia korzystają z niej również osoby jadące z Krakowa do Dębicy. Zmiany związane są z czasowym ograniczeniem ruchu, w godz. 9:30-14:30, niektórych pociągów PKP Intercity, na linii Kraków Główny-Podłęże.

Nowy rozkład obowiązujący od 11 marca: 5:09 Dębica-Przemyśl, 5:24 Dębica-Katowice, 5:33 Dębica-Gdynia, 5:41 Dębica-Przemyśl, 6:11 Dębica-Słupsk, 6:14 Dębica-Tarnów, 6:17 Dębica-Przemyśl, 6:25 Dębica Wschodnia-Rzeszów Główny, 6:25 Dębica Wschodnia-Rzeszów Główny, 6:33 Dębica-Gdynia, 7:12 Dębica-Tarnów, 7:21 Dębica-Przemyśl, 7:24 Dębica-Rzeszów, 8:16 Dębica-Tarnów, 8:18 Dębica-Rzeszów, 8:31 Dębica-Świnoujście, 8:31 Dębica-Przemyśl Główny, 8:39 Dębica-Przemyśl, 9:33 Dębica-Rzeszów, 10:19 Dębica-Rzeszów, 10:38 Dębica-Szczecin, 11:09 Dębica-Rzeszów, 11:16 Dębica-Tarnów, 11:28 Dębica-Przemyśl, 12:09 Dębica-Szczecin, 12:49 Dębica-Przemyśl, 13:12 Dębica-Rzeszów, 13:14 Dębica-Tarnów, 13:24 Dębica-Gdynia, 13:42 Dębica-Przemyśl, 14:18 Dębica-Rzeszów, 14:21 Dębica-Katowice, 14:53 Dębica-Wrocław, 15:14 Dębica-Rzeszów, 15:16 Dębica-Tarnów, 15:35 Dębica-Przemyśl, 16:21 Dębica-Rzeszów, 16:26 Dębica-Tarnów, 16:44 Dębica-Wrocław, 16:46 Dębica-Przemyśl, 17:47 Dębica-Warszawa Wschodnia, 17:56 Dębica-Rzeszów, 18:19 Dębica-Przemyśl, 18:22 Dębica-Wrocław, 18:41 Dębica-Rybnik, 19:19 Dębica-Przemyśl, 19:38 Dębica-Przemyśl, 19:41 Dębica-Kołobrzeg, 20:20 Dębica-Rzeszów, 20:38 Dębica-Tarnów, 20:48 Dębica-Szczecin, 21:21 Dębica-Rzeszów, 22:33 Dębica-Przemyśl, 22:37 Dębica-Rzeszów, 23:29 Dębica-Gdynia. Szczegółowe informacje o rozkładzie jazdy pociągów dostępne są na stronach: portalpasazera.pl i rozklad-pkp.pl oraz na stacjach i przystankach w formie plakatów. Nowy rozkład obowiązywać będzie do 9 czerwca.

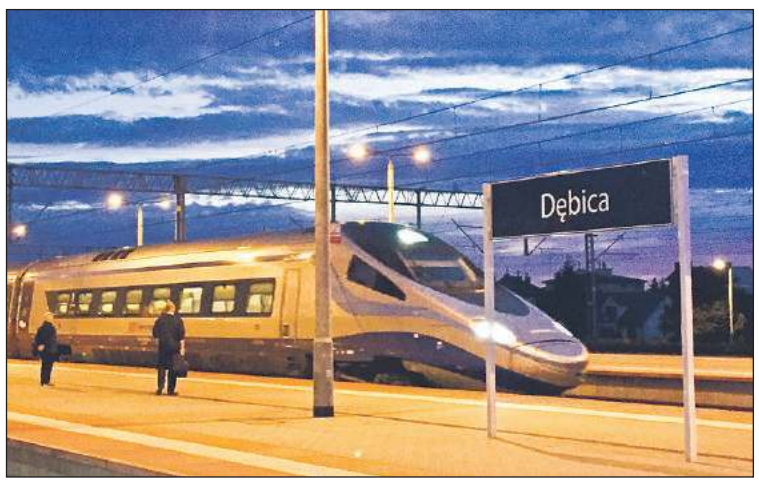


**Pociąg Pendolino przyjeżdża do Dębicy z Warszawy o godz. 21:20. Rano odjeżdża z Dębicy do stolicy o godz. 6:33. Fot. arch.**

Choć do Wielkanocy nie zostało wiele czasu, warto kupić bilety w cenach promocyjnych. Super Promo to oferta obowiązująca w pociągach ekspresowych - EIP (Pendolino) oraz EIC. Obowiązuje ona do 7 dni przed wyjazdem. Bilety będą dostępne aż do wyczerpania limitu.

**(akr)**

eprasa.pl 7b02c47c0d

## KRONIKA POLICYJNA

**ZABRAŁ SER I ALKOHOL**
Dwa piwa i ser feta chciał wynieść ze sklepu Delikatesy Centrum w Dębicy przy ulicy Kolejowej 26-letni mężczyzna. Wartość skradzionych rzeczy to 10,07 zł. Tymczasem złodziej będzie musiał zapłacić za swój występek mandat w wysokości 500 złotych. Policja odnotowała go 15 marca o godz. 19:30.

**ZDERZENIE NA ALEI**
21-letni kierowca skody superb nie zauważył, że jadący przed nim pojazd zaczął skręcać w prawo i chcąc uniknąć z nim zderzenia zjechał na drugi pas jezdni, po czym zderzył się z jadącym z przeciwka fordem focusem. Do kolizji doszło 16 marca o godz. 11:20, w Dębicy przy Alei Jana Pawła II. Policja ustaliła, że kierowcy aut byli trzeźwi.

**NIEMIEC JECHAŁ NIEOSTROŻNIE**
32-letni obywatel Niemiec jadąc fordem focusem nie zachował ostrożności podczas wyprzedzania na autostradzie toyoty yaris, stracił panowanie nad samochodem, doprowadził do zderzenia aut, a na końcu uderzył w barierę energochłonną. Do kolizji doszło w Górze Motycznej, 18 marca o godz. 22:40. Jego sprawca dostał 250 zł mandatu. Poszkodowana to 29-letnia mieszkanka Tomaszowa Lubelskiego.

## INFORMATOR 997

**KOMENDA POWIATOWA POLICJI**
Dębica, ul. Chłodnicza 20,
tel. 14 670 63 99, alarm. 997
Oficer dyżurny
-14 670 63 10
Sekretariat komendanta
-14 670 63 05
Rewir Dzielnicowych miasta Dębicy
-14 670 63 45

**SĄD REJONOWY**
Dębica, ul. Słoneczna 3
tel. tel. 14 68 076 00

**PROKURATURA REJONOWA**
Dębica, ul 3 Maja 2
tel. 14 670 20 71 -73

**TELEFON ZAUFANIA**
- 14 670 63 70
od 7 -15 dyżur policjanta,
od 15 do 7 rano - zgłoszenia na automatyczną sekretarkę

**KOMISARIATY I POSTERUNKI**
Komisariat Policji w Brzeźnicy
**-14 670 63 75**
Komisariat Policji w Pilźnie
**-14 6721007**
Komisariat Policji w Brzostku
**-14 6830997**
Posterunek Policji w Jodłowej
**14 670 63 73**
Posterunek Policji w Czarnej
**-14 6761097**
Posterunek Policji w Żyrakowie
**- 14 670 63 76**

**STRAŻ MIEJSKA**
Dębica, ul. Ratuszowa 2,
- **14 683 82 59, alarm. 986**

**Bracia pobili gości**

# Chrzciny z finałem w sądzie. Są wyroki

**Na karę więzienia w zawieszeniu skazani zostali bracia z gminy Czarna oskarżeni o pobicie krewnych na rodzinnym przyjęciu. Poszkodowane małżeństwo trafiło do szpitala.**

Jeden ze sprawców jest ojcem dziecka, którego chrzciny świętowała rodzina tego dnia. Poszkodowany pełnił rolę ojca chrzestnego. Mężczyźni rozmawiali przy stole, kiedy nagle doszło do ostrej wymiany zdań. Ale nic nie zapowiadało, że skończy się ona tak gwałtownie. W pewnym momencie ojciec chrzestny na chwilę wyszedł z sali. Kiedy wrócił doskoczył do niego 36-letni Dariusz S. i jego młodszy o 4 lata brat Grzegorz. Jeden uderzył go pięścią w twarz z taką siłą, że tamten stracił przytomność. Drugi usiadł na leżącym mężczyźnie i zaczął go okładać pięściami. Żona zaatakowanego próbowała ratować męża. Ale kiedy podbiegła do napastników została uderzona pięścią w twarz. Ocknęła się dopiero w szpitalu. Okazało się, że ma złamany nos. Więcej obrażeń miał jej mąż.

- Między innymi złamania kości oczodołów, szczęki oraz żebra - wylicza Mirosław Michno, zastępca prokuratora rejonowego w Dębicy.

W trakcie postępowania wyszło na jaw, co było powodem ataku braci S. na krewnego. Ten ostatni miał niepochlebnie wypowiedzieć się o branży, w której zatrudniony jest jeden ze sprawców.

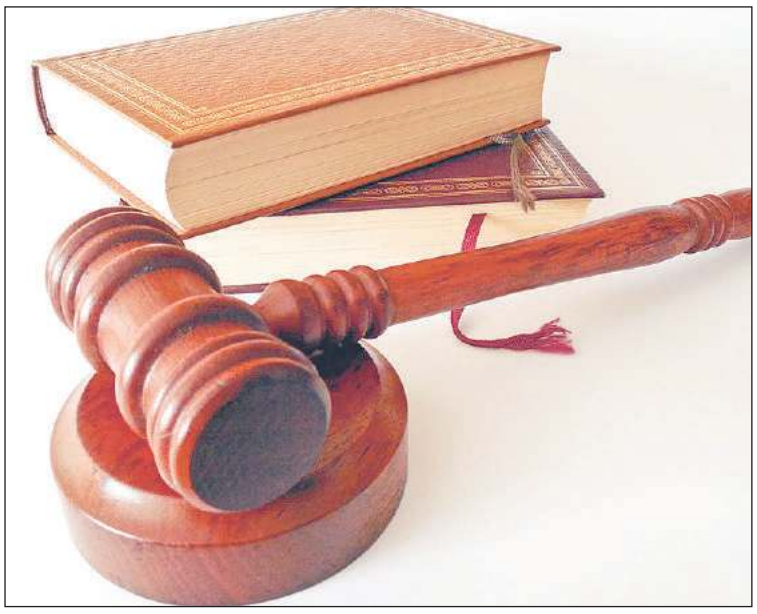
Wyrok zapadł w Sądzie Rejonowym w Dębicy. Fot. pixabay

Dariusz S. i Grzegorz S. stanęli przed sądem oskarżeni o pobicie i spowodowanie obrażeń ciała. Obaj zostali uznani winnymi zarzucanych im czynów. Dostali jednakowe wyroki: rok pozbawienia wolności w zawieszeniu na 3 lata. Mają także wypłacić zadośćuczynienie obydwojgu poszkodowanym. Mężczyznom groziła kara do 5 lat pozbawienia wolności. To ich pierwszy konflikt z prawem, dotychczas nie byli karani.

**(jov)**

**26-latek z narkotykami**

# Trafił prosto do więzienia

**Policjanci zatrzymali mężczyznę poszukiwanego listem gończym. 26-latek próbował uciekać. Miał przy sobie narkotyki.**

Mieszkańca Brzeźnicy szukała policja, bo nie stawił się do zakładu karnego, gdzie miał odsiedzieć wyrok. Funkcjonariusze wydziału kryminalnego zauważyli go podczas patrolowania ulicy Żeromskiego w Dębicy. Siedział w zaparkowanym volkswagenie golfie.

Kiedy mundurowi podeszli do samochodu i zażądali, by wysiadł, od razu wpadł w panikę. Odepchnął jednego z nich drzwiami i zaczął uciekać. Został jednak ujęty i przewieziony do komendy policji. Tu podczas przeszukania okazało się, że miał jeszcze jeden powód, by chcieć uniknąć spotkania z policją.

- Podczas przeszukania policjanci znaleźli przy mężczyźnie narkotyki - ponad 25 gramów amfetaminy oraz blisko 10 gramów marihuany - informuje asp. Jacek Bator, oficer prasowy Komendy Powiatowej Policji w Dębicy.

I dodaje, że zatrzymany mężczyzna usłyszał zarzut posiadania narkotyków. Prosto z komendy trafił do więzienia, gdzie odsiedzi wyrok za wcześniej popełnione przestępstwa.

- W 2015 roku został skazany za groźby karalne na rok i 6 miesięcy pozbawienia wolności - dodaje rzecznik prasowy policji.

Teraz 26-latek musi się liczyć z kolejnym wyrokiem. Za przestępstwo, jakiego się dopuścił grozi bowiem kara do 3 lat pozbawienia wolności.

**(nan)**

26-latek został zatrzymany. Fot. pixabay

**Skończyło się ugodą**

# Pobitym wypłacą po 2 tys. zł

**Ugodą i warunkowym umorzeniem postępowania zakończyła się sprawa pobicia w Żdżarach.**

Oskarżonymi w tej sprawie byli ojciec i syn z Pilzna. Tego dnia wracali z pracy. Pech chciał, że natknęli się na dwóch znajomych mężczyzn. Ci z kolei gościli w Żdżarach na weselu. Napastnicy rzucili się na nich i pobili.

- Uderzali pięściami i kopali po całym ciele - mówi Mirosław Michno, zastępca prokuratora rejonowego w Dębicy.

Podejrzanych szybko zatrzymała policja. Okazało się, że powodem ataku był konflikt między mężczyznami, który ciągnął się od dawna. Sprawcy przyznali się do winy, wyrazili skruchę i chęć dogadania się z pokrzywdzonymi. Doszło do ugody między stronami.

- W tej sytuacji zapadła decyzja o warunkowym umorzeniu postępowania na czas 1 roku. Pobici mężczyźni dostaną od sprawców po 2 tys. zł tytułem zadośćuczynienia za doznane krzywdy.

Taki finał sprawy to najlepsza opcja dla obydwu stron. Jeżeli pokrzywdzony i sprawca nie są w stanie samodzielnie dojść do porozumienia, zawsze mogą skorzystać z pomocy mediatora. Takich przypadków zdarza się coraz więcej, także w postępowaniach dotyczących np. przemocy domowej czy oszustw.

**(nan)**

# Zakupy droższe o tysiąc złotych

**Karze grzywny dobrowolnie poddał się mieszkaniec Podlesia oskarżony o oszustwo. Mężczyzna odebrał przesyłkę i wykorzystując pomyłkę kuriera nie zapłacił za nią.**

39-latek zamówił przez internet zabawki w firmie z Białegostoku. Należność za towar miał zapłacić przy odbiorze paczki od kuriera. Ale na skutek niedopatrzenia, pracownik firmy kurierskiej nie poprosił o pieniądze, a klient nie zwrócił mu uwagi na pomyłkę. Kiedy sprawa wyszła na jaw handlowiec z Białegostoku zgłosił zdarzenie na policję informując, że został oszukany. Zostało wszczęte postępowanie. W międzyczasie jednak mieszkaniec Podlesia zwrócił całą kwotę - 3,6 tys. zł kontrahentowi. Mimo to prokurator postawił mu zarzut oszustwa, za które grozi do 8 lat pozbawienia wolności.

Podejrzany 39-latek przyznał się do zarzucanego mu czynu, wyraził gotowość dobrowolnego poddania się karze. Wspólnie z prokuratorem uzgodnił, że będzie nią grzywna, której wysokość ustalili na 1 tys. zł.

**(nan)**

# Bił byłą żonę i małą córeczkę

**Nie przyznaje się do winy 33-letni mieszkaniec Dębicy. Jest oskarżony o znęcanie nad rodziną. Poszkodowane to była żona mężczyzny i jego 3-letnia córeczka.**

Jak w trakcie postępowania ustalili śledczy, mężczyzna znęcał się nad rodziną od lutego do listopada ubiegłego roku. Wszczynał awantury, podczas których szarpał i bił kobietę. Groził, że odbierze jej prawa do dziecka i sprawi, by trafiła do szpitala psychiatrycznego. W październiku dotkliwie pobił byłą żonę. Ale jego agresja skierowana była także przeciwko córeczce. Dziewczynka była popychana, szarpana oraz bita.

Zwykle przemoc domowa związana jest z nadużywaniem alkoholu, ale w tym przypadku było inaczej.

- Wspomnianych czynów podejrzany dopuścił się będąc trzeźwym - mówi Mirosław Michno, zastępca prokuratora rejonowego w Dębicy.

**(nan)**

# Mandaty dla Bułgarów

**Ponad 3 tys. zł to łączna kwota mandatów karno-skarbowych, jakimi ukarani zostali handlujący w Dębicy Bułgarzy.**

W działania zaangażowani byli policjanci, ale wzięli w nich udział także inspektorzy Urzędu Skarbowego w Dębicy. Podczas kontroli ujawniono wiele niezgodności z przepisami podatkowymi. Funkcjonariusze sprawdzali legalność pobytu na terenie Polski, jak również pochodzenie posiadanego towaru.

Większość z handlujących obywateli Bułgarii nie posiadała zarejestrowanej działalności gospodarczej, faktur zakupowych oraz nie prowadzili ewidencji sprzedaży.

**(ag)**

eprasa.pl 7b02c47c0d

Wspólna akcja policji i Straży Ochrony Kolei

# Kierowca wjechał przed nadjeżdżający pociąg

Starszy strażnik SOK Andrzej Miśko nagrywał popełniane wykroczenia i przekazywał informacje policji.

**Aż pięćdziesięciu kierowców zignorowało znak stop ustawiony przed przejazdem kolejowym w Pustyni. Policja wraz ze Strażą Ochrony Kolei prowadziła wspólną akcję. Nie pierwszą, ale i nie ostatnią w naszym powiecie. Liczba ukaranych w środę 14 marca pokazuje jedynie, że są one bardzo potrzebne. Nawet na takich liniach kolejowych, jak ta do Mielca, gdzie ruch pociągów jest niewielki.**

Już pierwsza godzina akcji dała obraz tego, jak często kierowcy nie stosują się do znaku stop. Mandatami w wysokości 100 zł i 2 punktami karnymi ukarano blisko trzydzieści osób.

### Kamery przy torach

Tuż obok przejazdu zaparkował pojazd Straży Ochrony Kolei, wyposażony w kamery. Kiedy strażnik nagrał kierowcę, który nie zastosował się do znaku stop, poprzez radio informował ustawione kilkadziesiąt metrów dalej dwa patrole policji, o marce i kolorze samochodu. Zgłoszenia z pojazdu SOK przychodziły często, a droga i parking przy stadionie w Pustyni momentalnie zapełniły się samochodami. Także TIRami.

### Nie wszyscy się zgadzali

Zdecydowana większość kierowców zatrzymanych za to wykroczenie drogowe, bez dyskusji godziła się na mandaty. Ale zdarzali się i tacy, którzy byli przekonani o swojej niewinności. Wtedy kierowano ich do centrum monitoringu przy torach, gdzie mogli zobaczyć nagranie. Po powrocie, już bez zastrzeżeń, podpisywali wypisany przez policjantów blankiet.

- Takie akcje prowadziliśmy już wcześniej i będziemy je kontynuowali w przyszłości - mówi podinsp. Waldemar Mytkoś, naczelnik Wydziału Ruchu Drogowego Komendy Powiatowej Policji w Dębicy.

### Przejechał przed pociągiem

W trakcie akcji jednego z kierujących ukarała mandatem SOK. Mają oni takie uprawnienia, jeśli popełniający wykroczenie wjedzie na tory przed nadjeżdżającym pociągiem. A tak było w środę.

Pomimo, że na trasie do Mielca nie porusza się zbyt wiele pociągów, to jak pokazuje m.in. sytuacja z 5 maja ubiegłego roku, także tam może dochodzić do groźnych zdarzeń. Kierująca seatem wjechała wprost pod nadjeżdżającą od strony Mielca lokomotywę.

- Zdarzały się także tragiczne wypadki na strzeżonych przejazdach, ale w trakcie tych akcji sprawdzamy przede wszystkim te niestrzeżone, przed którymi mamy znak stop - wyjaśnia podinsp. Waldemar Mytkoś.

**Grzegorz Król**

# Przebudowy ulicy nie było, a wiata stoi

**Jeszcze w październiku ubiegłego roku Robert Sieradzki, naczelnik Wydziału Infrastruktury Urzędu Miejskiego w Dębicy, mówił, że montaż wiaty na przystanku przy ul. Głowackiego byłby możliwy po przebudowie drogi. Dziś okazuje się, że można ją było ustawić bez tak radykalnych zmian. Dowód na zdjęciu poniżej.**

O tym, że pasażerowie czekający na autobus w zatoce przy ul. Głowackiego nie mają gdzie usiąść bądź schronić się przed deszczem czy śniegiem, pisaliśmy kilka razy. Petycję o zamontowanie tu wiaty do burmistrza Dębicy skierował też dębiczanin Kamil Świętoń.

Konieczność ustawienia wiaty na tym konkretnym przystanku uzasadniał jego coraz większą popularnością. Tu zaczyna się i kończy kilkadziesiąt kursów dziennie wykonywanych przez takich przewoźników, jak Adria, Marcel, Neobus czy J-System.

Kamil Świętoń mówi, że początkowo spotkał się z dębickim „niedasizmem". Burmistrz Mariusz Szewczyk odpowiedział mu bowiem, że wiaty we wskazanym miejscu ustawić nie można, bo nie pozwala na to zbyt wąski chodnik. Zapewniał też, że będzie rozmawiał o poszerzeniu pasa z właścicielem sąsiedniej działki, którym jest Gustaw Fediów. Do porozumienia w tej sprawie jednak nie doszło.

Robert Sieradzki miał natomiast inny pomysł, by zatokę przenieść przed stojący obok blok, który znajduje się pod zarządem miejskiej spółki ADM. Ta operacja również okazała się niekonieczna.

- Zauważyłem, że na przystanku jest już zamontowana wiata - jedna z takich, jakie proponowałem w petycji. Jednak się dało i - wbrew twierdzeniom UM - nie trzeba było przebudowywać ani fragmentu ulicy - stwierdza Kamil Świętoń.

Burmistrz Mariusz Szewczyk przyznaje, że ta sprawa nie dawała mu spokoju. Często przejeżdżał ul. Głowackiego i widział ludzi, którzy nie mieli się gdzie schronić przed opadami. Szukał rozwiązania, które nie naraziłoby budżetu miasta na poważniejsze koszty, a inwestycja byłaby zgodna z prawem. Trzeba było wybrać niewielką wiatę, która nie blokowałaby chodnika, ani nie wchodziła na teren sąsiada.

- Skorzystaliśmy z podpowiedzi pana Kamila Świętonia - przyznaje burmistrz.

Dodaje, że jak przypuszcza jest to młody człowiek, który patrzy na Dębicę z innej perspektywy. Żałuje, że choć mu to proponował, nie przyjął zaproszenia na spotkanie.

Za pomoc Kamilowi Świętoniowi dziękuje pani Barbara, która z przystanku przy Głowackiego korzysta dość często. A z racji na swój wiek cieszy się, że wreszcie nie musi czekać na autobus na stojąco.

**JAG**

Pasażerowie mogą już korzystać z wiaty na przystanku przy poczcie.

Przetarg na przebudowę Słonecznej i Fabrycznej otwarty

# Na drogi i rondo brakuje 1,2 mln zł

**To, że kwoty, które samorządy chcą przeznaczyć na realizację inwestycji znacznie różnią się od tych zaproponowanych przez firmy startujące w przetargu, wydaje się już standardem. Ale w przypadku ulic Słonecznej i Fabrycznej miasta nie stać nawet na realizację pierwszego, z planowanych czterech etapów przebudowy. W sumie brakuje 1,2 mln zł.**

Oferty złożone w przetargu na przebudowę ul. Słonecznej i Fabrycznej wraz z budową ronda na skrzyżowaniu Słonecznej, Fabrycznej i Daszyńskiego otwarte zostały w ostatni czwartek.

Przetarg podzielony był na cztery części i na realizację każdej z nich znaleźli się chętni.

Wykonaniem robót budowlanych drogowych, a także m.in. kanalizacji deszczowej i gazowej zainteresowane są trzy firmy. Najniższą cenę (3,2 mln zł) zaproponowało dębickie Przedsiębiorstwo Drogowo-Mostowe. Tyle tylko, że miasto chciało na te prace wydać 900 tys. zł mniej.

Cztery firmy zgłosiły się do przetargu na budowę sieci elektrycznej. Usługowy Zakład Elektryczny z Dębicy zadeklarował, że wykona sieć za 153 tys. zł. To kwota o 24 tys. zł wyższa od tej, na którą liczyło miasto.

Wielu chętnych nie było za to na budowę sieci teletechnicznej. Do przetargu zgłosiła się jedynie firma Transkop z Gołęczyny. Jej oferta jednak bardzo mocno różni się od wyliczeń miejskich urzędników. Ci na budowę sieci chcieli wydać tylko 100 tys. zł. Transkop wyliczył, że powinien dostać o 270 tys. zł więcej.

Ta sama firma zaproponowała za to najniższą ofertę na budowę sieci wodociągowej. Wyniosła ona 66,7 tys. zł i okazała się wyższa od miejskich szacunków tylko o 14,7 tys. zł.

Burmistrz Mariusz Szewczyk przyznaje, że urzędnicy liczyli się z tym, że kwoty te będą się różnić. Mimo to nie zamierzają odpuszczać dawno zapowiadanej przebudowy.

- Byłoby głupotą rezygnować jeśli mamy 85% dofinansowania - przekonuje.

Burmistrz liczy, że podczas najbliższej sesji, która ma odbyć się w kwietniu, przekona radnych do dołożenia brakujących pieniędzy. Z drugiej strony chce też dogadać się z firmami, by jeszcze obniżyły swoje oferty.

**tra**

# Pierwszy w tym roku nabór do policji

**Praca w policji cieszy się niegasnącym zainteresowaniem. Chętnych do niej nie brakuje, a w Komendzie Powiatowej Policji w Dębicy czeka na nich 6 wakatów.**

W ubiegłym roku do Komendy Wojewódzkiej Policji w Rzeszowie wpłynęło 1780 podań o przyjęcie do służby w policji, a od początku tego roku 274. W trakcie postępowania kwalifikacyjnego są 422 osoby, z których 18 pochodzi z powiatu dębickiego, a 11 wyraziło chęć pełnienia służby w KPP w Dębicy. Pierwszy w tym roku nabór rozpoczął się we wtorek 20 marca.

W planach jest przyjęcie na początek 2 funkcjonariuszy do pracy w komendzie w Dębicy. Nowo przyjęci policjanci rozpoczną szkolenie podstawowe już na początku kwietnia. Zostanie ono przeprowadzone w szkołach policji.

- Szkolenie trwa 6 miesięcy, po czym funkcjonariusze odbywają blisko 2-miesięczną służbę adaptacyjną. Po jej zakończeniu rozpoczynają pracę w macierzystych jednostkach – mówi nadkom. Marta Tabasz-Rygiel, rzecznik prasowy KWP w Rzeszowie.

Żeby zostać policjantem, oprócz obywatelstwa polskiego, sprawności fizycznej i psychicznej, trzeba korzystać z pełni praw publicznych i być niekaranym prawomocnymi wyrokami sądu. Trzeba też mieć minimum wykształcenie średnie i uregulowany stosunek do służby wojskowej.

**(akr)**

eprasa.pl 7b02c47c0d

Trzy pytania do ... **Jacka Babicza,**

prezesa Koła Pszczelarzy w Dębicy.

# Za trucie pszczół może być kara

**Ruszyliście z akcją plakatową ostrzegającą rolników, sadowników i ogrodników przed truciem pszczół. Jaki jest jej cel?**

– Zależy nam na uświadomieniu ludzi, że stosowanie środków ochrony roślin niesie ze sobą wiele zagrożeń dla pszczół miodnych. Każdego roku pszczelarze tracą je na skutek nieumiejętnego stosowania takich preparatów. Rolnicy wykorzystując je popełniają wiele błędów: wybierają nieodpowiednią porę oprysków, wykonują je w trakcie lotów pszczół albo dawkują więcej substancji, niż jest to zalecane przez producenta. Zdarza się również, że w jednym oprysku stosują kilka preparatów jednocześnie. Takie działania powodują, że pszczoły chorują, a często umierają zmniejszając plony, a co za tym idzie dochody osób prowadzących działalność rolniczą. Chemiczne preparaty eliminują nie tylko chwasty i różnego rodzaju szkodniki, ale również same pszczoły i inne owady zapylające. Dlatego chcieliśmy przestrzec rolników, by w przypadku każdego oprysku czytali ulotki producenta. Nawet, jeżeli znajdą na nich informację, że jest on nieszkodliwy, to powinni pamiętać o tym, że żaden taki preparat nie jest obojętny dla środowiska. Stosowanie ich nie pozostaje bez wpływu na zdrowie człowieka.

**O czym gospodarze powinni jaszcze wiedzieć?**

– Przede wszystkim o tym, że opryski powinni wykonywać późnym wieczorem albo w nocy, gdy pszczoły nie zapylają upraw. Ponadto muszą zachowywać ostrożność i nie stwarzać zagrożenia dla ludzi i zwierząt, także stosować środki o niskiej szkodliwości dla owadów zapylających, według wskazań producenta i nie zwiększać stężeń ani dawek.

**A co z tymi, którzy za nic mają środowisko, i robią opryski nawet w południe?**

– Zgodnie z ustawą nie można opryskiwać upraw w ciągu dnia, stąd też osoba, która złamie ten zakaz, może otrzymać mandat. Karę może nałożyć Państwowa Inspekcja Ochrony Roślin i Nasiennictwa. I jeszcze jedna ważna informacja. Nie należy też zapominać o tym, że opryskiwanie przy wysokich temperaturach jest nieskuteczne. Zabieg trzeba powtarzać.

**(akr)**

# Dwoje zasłużonych z tej samej szkoły

**W zeszłym roku tytuł ten odebrał ks. prałat Stanisław Dobosz. W 2016 gmina Dębica przyznała go Stanisławowi Jedlińskiemu i pośmiertnie Zdzisławowi Nowakowi. Podczas najbliższej sesji radni zdecydują, czy do grona Zasłużonych dla Gminy Dębica dołączą Maria Wojnarowska i Piotr Żybura.**

Oboje to emerytowani pedagodzy od wielu lat związani z gminą.

Maria Wojnarowska od 1966 roku pracowała w szkole w Pustkowie Osiedlu. W 1969 roku objęła stanowisko jej dyrektora, a cztery lata później została dodatkowo powołana na stanowisko Gminnego Dyrektora Szkół.

Dzięki jej staraniom przy szkole w Pustkowie Osiedlu otwarto Izbę Pamięci Narodowej. Zgromadzone zostały w niej eksponaty z czasów II wojny światowej, związane z istniejącymi na tych terenach poligonem i obozem pracy. Wiele z nich dziś oglądać można w muzeum przy Górze Śmierci.

Obowiązki dyrektora szkoły w Pustkowie Osiedlu i Gminnego Dyrektora Szkół Maria Wojnarowska wypełniała do 1984 roku. Później awansowała na Gminnego Inspektora Oświaty. Na emeryturę przeszła w 1987 roku po 36 latach pracy.

Piotr Żybura pracę w szkole w Pustkowie Osiedlu zaczął w 1970 roku. Jako geograf, a jednocześnie miłośnik podróży, swoją pasją zarażał nie tylko uczniów, ale i nauczycieli tej szkoły. Za pracę dydaktyczno-wychowawczą otrzymał wiele nagród i wyróżnień. Na emeryturę przeszedł w 2004 roku.

Od 1998 roku jest też sołtysem Pustkowa Osiedla, a od trzech kadencji również przewodniczącym Rady Gminy Dębica.

**tra**

**500 nowych zachorowań**

# Grypa nadal szaleje

**Prawie 500 osób zachorowało na grypę w ciągu dwóch pierwszych tygodni marca. Z powodu powikłań pogrypowych do szpitala trafiło 6 osób.**

Dane Sanepidu nie napawają optymizmem. Z przychodni do sanepidu wpłynęły powiadomienia o 496 kolejnych zachorowaniach.

Barbara Więcek, zastępca Państwowego Powiatowego Inspektora Sanitarnego, zwraca uwagę na to, że w tym samym okresie roku ubiegłego na grypę zapadło 27 osób, a do szpitala trafił 1 chory.

Trzeba pamiętać o tym, że na grypę można zachorować tak w marcu, jak i kwietniu. W sezonie zachorowań wirus grypy rozprzestrzenia się w dużych skupiskach ludzi, szczególnie w pomieszczeniach zamkniętych i źle wentylowanych. Na zachorowania narażeni są pracownicy biur i uczniowie szkół, gdzie choroba zbiera swoje żniwo.

Rosnąca liczba przypadków grypy jest też wynikiem pogody. Kiedy pada deszcz lub śnieg i temperatura na zewnątrz znacznie spada, od razu przybywa chorych. Z niesprzyjającymi warunkami musimy liczyć się w tym tygodniu. Temperatury w dzień będą na plusie, zaś w nocy znacznie poniżej zera, nawet do -10 stopni.

**(akr)**

**Prace zakończą się wcześniej**

# Wały już chronią mieszkańców

**Nawet 4 miesiące przed terminem mogą zakończyć się prace przy wałach w Dębicy i Kędzierzu. Tak wynika z szacunków Regionalnego Zarządu Gospodarki Wodnej w Rzeszowie, który nadzoruje realizację tego zadania.**

Wojciech Sławiński, kierownik jednostki realizującej projekt, stwierdza, że parametry nowego i zmodernizowanego obwałowania odpowiadają już obowiązującym standardom.

- Zapewniają ochronę życia i mienia mieszkańców terenów dotychczas klasyfikowanych jako obszary zalewowe - podkreśla.

Po przerwie zimowej firma Ekokanwod, wznowi prace w kwietniu. Polegać będą głównie na wykonaniu nawierzchni bitumicznych na drogach serwisowych, które służą do prowadzenia akcji powodziowych i celów konserwacyjnych.

Wojciech Sławiński obecne zaawansowanie zadania szacuje na ponad 80 procent. W całości zostały zakończone prace ziemne, w wyniku których powstały 2 nowe odcinki wałów o długości ponad 2 km. Podwyższone zostały też te wcześniej istniejące o długości 2,3 km.

Są już również gotowe 2 przepusty wałowe, które zapewnią odwodnienie terenów zawala. Do końca ubiegłego roku przebudowana została natomiast kolidująca z wałami infrastruktura techniczna.

Zadanie współfinansowane jest z dotacji unijnych w ramach Regionalnego Programu Operacyjnego Województwa Podkarpackiego. Jego koszt to 12,3 mln zł.

**JAG**

**Drogi serwisowe są już przygotowane do położenia asfaltu.**

Ogłoszenie

## Sonda Obserwatora i portalu www.debica24.eu

**Czy zamierzasz uczestniczyć w obchodach jubileuszu 660-lecia Dębicy?**

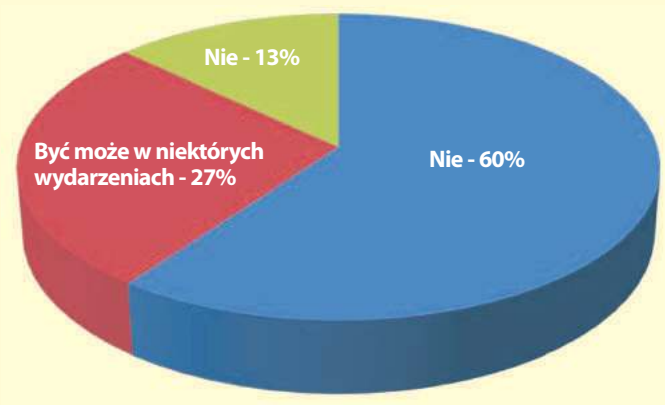


**W tym tygodniu prosimy o odpowiedź na pytanie:**

**Czy uważasz, że 14 strażników miejskich w Dębicy to:**

**Za mało**
**Za dużo**
**Wystarczająco**

**Głosuj na stronie: www.debica24.eu**

Głosowanie trwa do poniedziałku 26 marca br., do godz. 12:00.

eprasa.pl 7b02c47c0d

Miss Polski 2018

# Najpiękniejsza nastolatka Podkarpacia jest z Dębicy

Pod patronatem Obserwatora Lokalnego

**Klaudia Pustkowska z Sokołowa Małopolskiego wywalczyła koronę Miss Podkarpacia 2018. Decyzją jury najpiękniejszą nastolatką w województwie została Karolina Zaworska z Dębicy. Obie wezmą udział w ćwierćfinale Miss Polski 2018 roku. Miss Internautów i Miss Publiczności została Martyna Stępień z Pustkowa. Dwie kandydatki - decyzją przedstawiciela biura Miss Polski - otrzymały zielone karty i przechodzą do kolejnego etapu.**

GRZEGORZ KRÓL

To jednak nie wszystkie tytuły, jakie zostały wręczone w niedzielne popołudnie w Chotowej. W rywalizacji w dwóch kategoriach udział wzięły 23 dziewczyny. Zarówno kandydatki do tytułu Miss Podkarpacia 2018 jak i Miss Podkarpacia Nastolatek 2018 zaprezentowały się w różnych stylizacjach.

### Stroje kąpielowe i suknie wieczorowe

Dziewczęta pojawiły się na wybiegu m.in. w strojach kąpielowych, a kandydatki do Miss Podkarpacia także w bieliźnie. Oprócz tego publiczność mogła je zobaczyć w stylizacji sportowej oraz w pięknych sukniach wieczorowych.

To był także moment, kiedy poza pięknem zewnętrznym dziewczyny miały możliwość pokazać, że w parze z wyglądem idzie również błyskotliwość oraz intelekt. Z pytaniami jurorów radziły sobie różnie, ale jeśli coś poszło nie tak, to tylko i wyłącznie przez stres. I nie ma się co dziwić. Dla zdecydowanej większości z nich to był pierwszy taki konkurs. Na szczęście obok byli prowadzący imprezę Gabriela Kukla oraz Wojciech Ciurko, którzy widząc tremę, starali się rozładowywać napięcie i pomagać dziewczynom.

W przerwie przed ostatnią prezentacją wszyscy zebrani w Grand w Chotowej mieli możliwość oddania głosu na Miss Publiczności. W tym czasie obecne na gali Miss Polski 2017 Kamila Świerc oraz Miss Polski Nastolatek Klaudia Kucharska chętnie pozowały do zdjęć. Podobnie zresztą, jak Natalia Barańska oraz Kinga Kozioł, które za kilka chwil miały oddać korony. Wszystkie brały udział w obradach jury, któremu szefowała Paulina Grygiel, manager Grand Chotowa Hotel*** SPA & Resort.

Po pół godziny, jury wróciło na swoje miejsca. Jednak brakowało wśród nich wszystkich miss, a to oznaczało, że powoli zbliżamy się do finału konkursu.

### Suknie ślubne i werdykt

Ostatnią prezentacją, jaką można było zobaczyć, była ta w sukniach ślubnych. Kandydatki do tytułu Miss Podkarpacia 2018 prezentowały się w nich wyśmienicie. W końcu dołączyły do nich nastolatki, a na scenę weszła Paulina Grygiel, która przekazała prowadzącym werdykt jury.

Jako pierwsza ogłoszona została Miss Internautów. Najwięcej głosów sms otrzymała Martyna Stępień z Pustkowa. Również na nią oddano najwięcej głosów na kuponach i tym samym trafił do niej także tytuł Miss Publiczności.

Drugą Wicemiss Nastolatek Podkarpacia została Wiktoria Hodor z Dębicy, pierwszą wicemiss Wiktoria Pączkowska z Boguchwały, a koronę najpiękniejszej nastolatki w województwie otrzymała dębiczanka Karolina Zaworska.

- Jestem bardzo zaskoczona werdyktem, bo wszystkie kandydatki były piękne. Teraz przede mną ćwierćfinał Miss Polski i zobaczymy, co dalej - mówi Miss Nastolatek Podkarpacia 2018.

Dodaje, że otrzymała już pierwszą propozycję sesji zdjęciowej, a tytuł z pewnością pozwoli się jej rozwijać.

### Trzy zielone karty

Najwięcej emocji - co jest oczywiste - budził werdykt, dzięki któremu poznaliśmy Miss Podkarpacia 2018. Została nią Klaudia Pustkowska z Sokołowa Małopolskiego. Pierwszą wicemiss została Beata Czekańska z Krosna, a drugą Dominika Ćwik z Dębicy.

To nie wszystko. Decyzją biura Miss Polski w Chotowej wręczone zostały również trzy zielone karty, które uprawniają do udziału w ćwierćfinale konkursu.

- Zielone karty otrzymują Martyna Chorzępa, Angelika Hejnar i Marcelina Czarnota - poinformowała Gabriela Kukla.

Pierwsza pochodzi z Rzeszowa, druga z Krosna, a ostatnia również ze stolicy województwa podkarpackiego.

krol@ol.com.pl

Dębica może być dumna. Korona Miss Nastolatek Podkarpacia trafiła do Karoliny Zaworskiej.

Miss Podkarpacia 2018 została Klaudia Pustkowska z Sokołowa Małopolskiego (w środku).

Miss Internautów i Miss Publiczności została Martyna Stępień z Pustkowa.

II Wicemiss Podkarpacia - Dominika Ćwik z Dębicy.

Magdalena Szęszoł z Czarnej i Wiktoria Hodor z Dębicy.

eprasa.pl 7b02c47c0d

## INFORMATOR MIEJSKI

**POMOC**
**Telefon Zaufania Arka** – 14 681 81 41, czynny codziennie w godz. 17-19 z wyjątkiem niedziel i świąt.
**Miejski Ośrodek Pomocy Społecznej**, ul. Akademicka 12, tel. 14 681 35 91.
**Powiatowe Centrum Pomocy Rodzinie**, Dębica, Parkowa 28, tel. 14 680 31 48.
**Ośrodek Interwencji Kryzysowej**, tel. 14 670 33 42.
**Klub Abstynenta „Jutrzenka"**, ul. Raczyńskich 7, tel. 14 682 16 69, pon.-pt. 16,00-18.00
**Caritas Diecezji Tarnowskiej**, ul. Św. Jadwigi 1, tel. 14 682 73 51.
**Środowiskowy Dom Samopomocy**, ul. Mościckiego 26, tel. 14 670 20 51.
**Biuro Porad Obywatelskich SOPC** ul. Sienkiewicza 1 p. 15, tel. 14 682 72 19, czynne poniedziałek 12-16, środa 10-14.

**STAROSTWO POWIATOWE**
ul. Parkowa 28, tel. 14 680 31 00, fax 14 680 31 36
**Wydział Komunikacji**, Parkowa 28; rejestracja pojazdów – 14 680 31 40, prawo jazdy – 14 680 31 38.
**Wydział Ewidencji i Kartografii**, ul. Parkowa 28; ewidencja gruntów – 14 680 31 53, dokumentacja geodezyjna – 14 680 31 47.

**URZĄD MIEJSKI**
ul. Ratuszowa, tel. 14 682 32 32, 14 683 81 00;
**sekretariat burmistrza** – 14 683 81 60;
**ewidencja ludności** – 14 683 82 26;
**dowody osobiste** – 14 683 82 77;
**Wydział Przedsiębiorczości** – 14 683 81 46;
**Biuro Rady Miejskiej** – 14 683 81 52.
www.debica.pl

**INNE URZĘDY I INSTYTUCJE**
**Agencja Restrukturyzacji i Modernizacji Rolnictwa,** ul. Kolejowa 36, tel. 14 676 60 11.
**Biuro Poselskie Zdzisława Gawlika - Platforma Obywatelska,** ul. Kolejowa 28, tel. 14 687 62 90
**Biuro Poselskie Jana Warzechy – Prawo i Sprawiedliwość**, ul. Kolejowa 28, tel. 14 683 38 33.
**Powiatowa Stacja Sanitarno-Epidemiologiczna**, ul. Parkowa 2, tel. 14 680 93 70.
**Powiatowy Lekarz Weterynarii**, ul. Kosynierów Racławickich 16, tel. 14 681 82 42.
**Powiatowy Rzecznik Konsumentów**, ul. Parkowa 28, tel. 14 680 31 27.
**Powiatowy Urząd Pracy**, ul. Cmentarna 20, tel. 14 681 08 80.
**Urząd Celny, oddział w Dębicy**, ul. Rzeszowska 133, tel. 14 670 47 89.
**Urząd Skarbowy**, ul. Kolejowa 21, tel. 14 680 51 36.
**Urząd Stanu Cywilnego**, ul Ratuszowa, tel. 14 683 82 64.

**PAŃSTWOWA STRAŻ POŻARNA**
**Komenda Powiatowa PSP**, ul. Poddęby, tel. 14 681 28 56, alarm. 998.

**POGOTOWIA**
**Energetyczne:** 14 670 40 21, alarm. 991;
**Gazowe**: 14 670 32 51, alarm. 992;
**Wod-Kan:** 14 670 26 96.

**INFORMACJA**
**PKP** – 19 757 dla abonentów TP SA (42) lub (22) 19 436 dla innych
**PKS** – 14 683 39 74;
**MKS** – 14 682 08 99.

**DOMY KULTURY**
**Śnieżka** – Bojanowskiego 19, tel. 14 670 31 67;
**Mors** – Sportowa 28, tel. 14 681 42 01;
**TC Dębica** (Kosmos), ul. Lisa, tel. 14 680 02 25.

**TAXI**
osobowe Dębica – 14 670 31 92.
bagażowe Dębica – 14 670 30 13.

**POMOC DROGOWA**
Assistance 24 h – 14 677 91 99.

Remont Tysiąclecia i Poddęby

# Wycięli prawie 50 drzew

**Mimo, że przetarg na przebudowę ul. Tysiąclecia i Poddęby nie został jeszcze rozstrzygnięty, to wzdłuż drogi wycięte zostały drzewa. Jak wyjaśnia burmistrz Mariusz Szewczyk, było to konieczne, by później, już po otwarciu ofert nie czekać z rozpoczęciem prac. Wszystko wskazuje na to, że jeszcze w tym roku mocno zniszczona droga doczeka się gruntownej przebudowy wraz z remontem parkingów i kanalizacji burzowej.**

Otwarcie ofert nastąpi w Wielki Piątek. Wtedy będzie wiadomo, czy uda się wyłonić wykonawcę robót, co - jak pokazują ostatnie przetargi - nie jest takie proste. Pieniądze przeznaczane na inwestycje odbiegają od kwot, jakich żądają budowlańcy.

### Wszystko poza rondem

Jak mówi Jerzy Sieradzki, naczelnik Wydziału Inwestycji i Zamówień Publicznych pracami objęty zostanie odcinek Tysiąclecia od skrzyżowania z ul. Mickiewicza do ronda na ul. Robotniczej i dalej od ronda do kolejnego, przy przychodni Pod Akacjami.

- Z wyłączeniem wspomnianego ronda przy ul. Robotniczej, które jest własnością powiatu - dodaje naczelnik Sieradzki.

Prace - według wersji optymistycznej - mogłyby ruszyć już końcem kwietnia lub w maju. Zakładając oczywiście, że nie będzie żadnych odwołań ze strony firm, których oferty przepadną w przetargu.

- Termin zakończenia prac to ostatni dzień października. Roboty będą prowadzone w ramach tego samego programu, co ul. Piłsudskiego. Są to dawne tzw. schetynówki - wyjaśnia Jerzy Sieradzki.

Miasto na ten cel otrzyma dofinansowanie w kwocie 2,1 mln zł. Pół miliona złotych dokłada Starostwo Powiatowe w Dębicy.

- Co do wartości zadania, to nie chcemy o tym mówić przed rozstrzygnięciem przetargu - mówi naczelnik Sieradzki.

Wiadomo natomiast, że kwota, jaką miasto chciało przeznaczyć na ten cel zostanie przekroczona, gdyż pojawiły się roboty dodatkowe. Okazało się, że część kanalizacji burzowej uległa zawaleniu.

### Blisko pięćdziesiąt drzew

Wraz z przebudową drogi, remontowane będą również znajdujące się przy obu ulicach parkingi. To wiązało się z koniecznością usunięcia drzew.

- Mieliśmy decyzję na czterdzieści siedem sztuk. W tym brzozy, jabłonie rajskie - mówi naczelnik, dodając, że wiele z nich to tzw. drobnica.

Dlaczego drzewa zostały wycięte, choć nie wiadomo, czy przetarg uda się rozstrzygnąć?

- Musieliśmy to zrobić przed sezonem lęgowym ptaków. Wycinkę trzeba wykonać do końca lutego, potem trzeba by było czekać - mówi burmistrz Mariusz Szewczyk.

**Grzegorz Król**

**Roboty na Poddęby i Tysiąclecia ruszą najwcześniej końcówką kwietnia.**

# Czy miasto zabezpieczy pieniądze na wóz dla OSP?

**Na poniedziałek 26 marca planowana jest sesja nadzwyczajna Rady Miejskiej w Dębicy, na której radni mają zdecydować o przekazaniu 160 tys. zł na zakup nowego samochodu lekkiego dla Ochotniczej Straży Pożarnej Dębica-Kędzierz.**

Ta jednostka jest jedyną OSP, która znajduje się na terenie Dębicy. Do tej pory - jak wyjaśnia naczelnik Jerzy Polniaszek - strażacy mieli na wyposażeniu tylko samochód ciężki marki Tatra, który wcześniej służył straży zakładowej w TC Dębica. Spisuje się on świetnie właśnie w sytuacjach zagrożenia, do których dochodzi na terenie zakładów pracy, a wszystko dzięki potężnemu zbiornikowi na wodę, o pojemności 10 tys. litrów.

Problemy pojawiają się w momencie, kiedy druhowie z OSP Dębica-Kędzierz biorą udział w działaniach przeciwpowodziowych, czy też podczas wypadków drogowych. Dlatego zdecydowali się złożyć pismo do UM w Dębicy, w którym proszą o pomoc w zakupieniu nowego samochodu lekkiego.

- Koszt takiego pojazdu to około trzysta tysięcy złotych - wyjaśnia Jerzy Polniaszek.

Taka kwota pozwoliłaby na zakup samochodu w pełni wyposażonego, ze zbiornikiem wody o pojemności 1000 l. Strażacy-ochotnicy wnioskują o dofinansowanie w kwocie 160 tys. zł. Sami oferują ze swojej kasy 40 tys. zł. Resztę miałaby dołożyć Komenda Główna Państwowej Straży Pożarnej.

**OSP Dębica-Kędzierz ma do dyspozycji samochód ciężki. Na zdjęciu od lewej: Jerzy Polniaszek, Stanisław Stachnik, Mateusz Sobczyk i Adam Kosela.**

Jak wyjaśnia burmistrz Mariusz Szewczyk nowy wóz dla OSP Dębica-Kędzierz jest potrzebny.

- Dlatego zajmiemy się sprawą na najbliższej sesji - mówi.

Jerzy Polniaszek dodaje, że budynek remizy przeszedł gruntowny remont i na nowy samochód znajdzie się w nim miejsce.

OSP Dębica-Kędzierz rozpoczęła działalność w 1962 roku. W odróżnieniu od wielu takich jednostek w powiecie, prężnie działają tam także panie, które piastują ważne funkcje. Z kolei remiza przy ul. Świętosława, jest jedynym w tej części miasta obiektem, w którym toczy się życie kulturalno-oświatowe.

W 2009 roku powołane zostało tam stowarzyszenie, które prowadzi m.in. świetlicę środowiskową dla dzieci i młodzieży. Uczestnicy zajęć w świetlicy mogą korzystać także z wypoczynku letniego i zimowego organizowanego przez OSP.

Obok budynku remizy urządzony został także jedyny w okolicy plac zabaw, z którego mogą korzystać najmłodsi mieszkańcy tej części Dębicy.

**rar**

# Kontrolują do północy

**Częstszych patroli straży miejskiej domagają się mieszkańcy. Chcą, by mundurowi sprawdzali domowe paleniska 24 godziny na dobę.**

- Najgorzej jest wieczorem i w nocy, bo wtedy ludzie wiedzą, że nikt do nich nie przyjedzie i wrzucają do pieca, co popadnie - mówi nasz Czytelnik.

Sylwester Bieszczad, komendant Straży Miejskiej w Dębicy wyjaśnia, że w przypadku firm strażnicy wyjeżdżają na interwencje w godzinach 6-24. Inaczej jest w przypadku pozostałych prywatnych posesji.

Sylwester Bieszczad mówi, że strażnicy mogą przyjeżdżać do domów prywatnych w godzinach 6-22. Tłumaczy, że ten czas wynika z ustawy, która nie pozwala, by wchodzić na prywatną posesję po godzinie 22.

Zdaniem Sylwestra Bieszczada, ludzie najczęściej wrzucają do pieca odpady z rana albo po południu, kiedy wracają z pracy i rozpalają w piecach. Stąd kontrole zdarzają się najczęściej w godzinach 17-18, co potwierdzają ostatnie wyjazdy.

Komendant Straży Miejskiej ubolewa, że po zgłoszeniach telefonicznych funkcjonariusze wyjeżdżają na takie interwencje czasem tylko do godziny 18. Tak jest w sytuacji, gdy któryś z nich rozchoruje się albo pójdzie na urlop.

Sylwester Bieszczad tłumaczy, że jest to wynikiem zbyt małej obsady Straży Miejskiej. Razem z nim służbę w niej pełni 14 osób.

**(akr)**

eprasa.pl 7b02c47c0d

Portfel i dokumenty odzyskała, zanim zorientowała się, że je zgubiła

# Pasażerka zadowolona, kierowca dostanie premię

**Kiedy w poniedziałek tuż przed godz. 22 do drzwi jej mieszkania zapukali policjanci, Alina Gąsior była nieco przestraszona. Przedstawili się i poprosili, by pokazała im swój portfel. Wtedy zorientowała się, że nie ma go w torebce.**

Alina Gąsior za uczciwość chciała podziękować kierowcy autobusu osobiście.

Tego dnia o godz. 15:05 wsiadła do autobusu MKS na przystanku Latoszyn-Kępa. Miała zawieźć wnuczka na lekcje angielskiego. Sięgnęła po portfel i wyciągnęła bilety do skasowania. Chciała usiąść na jednym z foteli pośrodku pojazdu, ale chłopiec poprosił, żeby przeszli do samego tyłu.

To właśnie tam kierowca MKS-u Grzegorz Kosiński znalazł portmonetkę, w której było ponad 400 zł gotówki, karta bankomatowa i dowód osobisty na nazwisko Alina Gąsior. Na dokumencie nie było jednak adresu. Dlatego o pomoc poprosił policję.

- Zawsze po kursie robię obchód pojazdu, ale taka sytuacja zdarzyła mi się pierwszy raz. Nie miałem wątpliwości, co powinienem zrobić. Następnym razem zachowałbym się tak samo - zapewnia Grzegorz Kosiński.

Prezes MKS-u Piotr Chęciek podkreśla, że pasażerowie w autobusach zostawiają rzeczy dość często. Wśród zwróconych właścicielom były: legitymacje szkolne, dowody osobiste, bilety miesięczne, aparaty fotograficzne, kamery, telefony czy plecaki, których zapominali roztargnieni uczniowie.

- A pan Grzegorz zgodnie z regulaminem może się spodziewać premii za godne reprezentowanie spółki - zapewnia Piotr Chęciek.

Kierowcy osobiście podziękowała również Alina Gąsior, która zanim się zorientowała, że zgubiła portfel, już z powrotem miała go w swoich rękach. Było to dla niej bardzo ważne, bo pieniądze, które w nim były, mają jej wystarczyć na życie do końca miesiąca.

**Janusz Grajcar**

## KRÓTKO

**MODELE POKAZYWAĆ BĘDĄ W SOBOTĘ I NIEDZIELĘ**

Od 23 do 25 marca w Zespole Szkół Ekonomicznych odbywać się będzie XIV Konkurs Modeli Redukcyjnych Ogniwko 2018 organizowany przez Koło Historyczno- Modelarskie Ogniwko działające przy ZSE. W piątek 23 marca organizatorzy przyjmować będą modele. Dzień później od godz. 8:30 do 11:00 trwać będzie giełda modelarska, a od godz. 11:15 do 13:00 wystawa konkursowa. W niedzielę do budynku ZSE Ogniwko zaprasza od godz. 10:30. Modele oglądać będzie można do 12:30.

**KSIĄŻEK NIE POŻYCZYSZ**

W piątek 30 marca nie ma co wybierać się do Miejskiej i Powiatowej Biblioteki Publicznej. Tego dnia pracownicy tej instytucji odbierają dzień wolny za Święto Trzech Króli, w związku z tym biblioteka będzie nieczynna. Podobnie jak w sobotę 31 marca i w poniedziałek 2 kwietnia. W czwartek 29 marca biblioteka zaprasza od godz. 8:00 do 16:00.

**WYBIORĄ PODINSPEKTORA**

Czworo kandydatów przeszło do drugiego etapu naboru na stanowisko podinspektora w Wydziale Infrastruktury Miejskiej. Są to: Rafał Draus z Tarnowa, Agnieszka Hezner z Nagawczyny, Klaudia Reguła z Gumnisk i Monika Stefańska z Dębicy. Rozmowa kwalifikacyjna, która zdecyduje o wyborze, odbędzie się 20 marca.

Reklama

eprasa.pl 7b02c47c0d

# W OLbiektywie...

**Podczas rzeszowskich obchodów 99. rocznicy śmierci płk. Leopolda Lisa-Kuli 17 chłopców i dziewcząt z Jednostki Strzeleckiej 2017 im. Tadeusza Münnicha w Dębicy złożyło przyrzeczenie. Byli to: Zuzanna Bieszczad, Piotr Ćwik, Michał Dąbrowski, Tomasz Giermata, Martyna Jarosz, Jakub Kopala, Zofia Ostrowska, Karol Pelc, Dominik Sikora, Tomasz Soprych, Karol Szczyrek, Ewa Szewczyk, Maria Szydłowska, Julia Walczak, Jakub Wanat, Katarzyna Witkowska oraz Sebastan Występek.**

**Roman Ciszek: wydajemy pieniądze na dziwne rzeczy**

# Zamiast dożynek chce jasnych przejść

**Przechodzenie na pasach może okazać się bardzo niebezpieczne. Wszystko przez słabo oświetlone przejścia, które są zmorą zarówno dla pieszych, jak i kierowców. Radny powiatowy Roman Ciszek apelował w tej sprawie kolejny raz. Wciąż bez skutku.**

- Przykładem jest przejście na ulicy Rzeszowskiej, gdzie niedawno samochód potrącił młodego chłopaka. Poszkodowany miał poważne obrażenia – mówił podczas obrad Rady Powiatu Roman Ciszek.

Policyjne statystyki pokazują, że właśnie na pasach w ostatnich latach w powiecie dębickim doszło do największej liczby wypadków z udziałem pieszych. Także śmiertelnych. Pasy w wielu miejscach wciąż są słabo oświetlone, tak, że przechodzących nie widać. Tak jest nawet na najbardziej ruchliwych ulicach, Rzeszowskiej, Krakowskiej. Nic się nie zmieniło, choć w grudniu 2015 roku, koło szpitala doszło do poważnego wypadku z udziałem trzech kobiet. Kilka miesięcy temu Roman Ciszek wyszedł z propozycją powołania zespołu ds. przejść. Jacek Drobot, dyrektor Zarządu Dróg Powiatowych w Dębicy obiecał wtedy, że sprawdzi, jak świecą lampy. Wcześniej przeglądu i korekt, na wniosek komendy policji, dokonał zakład energetyczny.

Roman Ciszek chciał się dowiedzieć na ostatniej sesji, co jeszcze w tym temacie udało się zrobić. Jako że nie było Jacka Drobota, głos zabrał Łukasz Pilch, dyrektor Wydziału Komunikacji i Transportu w Starostwie Powiatowym. Oznajmił, że wskazane zostały najbardziej niebezpieczne przejścia.

**Radny Roman Ciszek znów apelował o doświetlenie pasów. Fot. arch.**

- W sumie jest takich dziewięć - dodał Łukasz Pilch.

Radny Roman Ciszek wymyślił, skąd wziąć pieniądze na poprawę oświetlenia, ale w tym temacie wzbudził skrajne emocje.

- Dożynki w Jodłowej to impreza zbyteczna, a tu można ratować ludzkie życie. Wydajemy pieniądze na dziwne rzeczy, a tu można zrobić coś konkretnego - stwierdził Roman Ciszek.

Zaszokowany tą wypowiedzią był radny Tadeusz Wójcik.

- To niepoważne, co ten pan mówi - uciął radny.

W podobnym tonie wypowiedział się też radny Jan Janiga.

- Dożynki nie są rzeczą dziwną, to jest święto plonów, za które dziękują rolnicy - powiedział.

Roman Ciszek usprawiedliwiał się, że nie chodzi mu o samą imprezę, ale o wydawane na ten cel kwoty.

**(akr)**

# Listy, e-maile

Obserwator Lokalny; 39-200 Dębica; ul. Żeromskiego 10
e-mail: redakcja@ol.com.pl

**Czuję niesmak i zażenowanie**

Jestem stałym czytelnikiem OL i chciałbym się odnieść do otwartego listu p. Edwarda Brzostowskiego zamieszczonego w OL z dnia 10.03.2018. Po przeczytaniu tego listu odniosłem wrażenie, że autor ciągle tkwi w poprzednim ustroju i nie do końca rozumie nie tylko obecną rzeczywistość, ale przede wszystkim historię, ekonomię i politykę. Chciałbym przypomnieć Autorowi, że żołnierze radzieccy nie tylko nie przynieśli Polsce wolności, ale na wiele dziesięcioleci pogrążyli kraj w mroku komunizmu. Jaka to była wolność niech świadczą słowa Rotmistrza Pileckiego, który stwierdził, że Oświęcim to była igraszka w stosunku do bestialstwa UB. Nowy okupant zamienił terror hitlerowski na terror stalinowski, pozbawił naród wolności, a polską duszę próbował wyrwać z korzeniami.

Pisze Pan, że armia sowiecka przyniosła Polsce wolność. Czy według Pana wolność to ubeckie kazamaty, mordy i publiczne egzekucje (Dębica) polskich patriotów, którzy walczyli o niepodległość kraju. Byli to tacy sami powstańcy jak listopadowi czy styczniowi, którzy umierali za naszą wolność. Jako przykład podam tu mojego stryja, który uczestniczył w akcji Burza, za co skazany został na 7 lat więzienia. Na wolność wyszedł w 53 roku po utracie zdrowia.

Pisze Pan również, że cyt. „Polska między 1945 a 1989 była moją , naszą Ojczyzną". Oczywiście dla Pana była bardzo dobrą Ojczyzną. Dla komunistów i ich zwolenników były wszelkie przywileje, awanse, kariery, pieniądze i talony na samochody. Zapomniał Pan jednak o większości zwykłych obywateli, którzy nie akceptowali ponurego ustroju komunistycznego i nie godzili się na życie w nieludzkim systemie. Oni pomimo predyspozycji nie awansowali, nie mogli wykazać się inicjatywą i przedsiębiorczością, nie mogli nawet opuścić swojego kraju.

Gdy czytam Pana megalomańskie wywody, że odbudował Pan przemysł spożywczy lub zamelodował o zniesieniu reglamentacyjnych kartek, to ręce opadają. Skoro tak dobrze rządziliście, to po co niszczyliście wcześniej przemysł spożywczy, czy wprowadzaliście kartki reglamentacyjne? To przypomina strażaka, który dzielnie gasił pożar po wcześniejszym jego wznieceniu. (...) Niech Pan sobie wyobrazi, że w roku 1980 mój znajomy jako urzędnik zarabiał miesięcznie w przeliczeniu 6 dolarów 80 centów, czyli jak w najbiedniejszych krajach trzeciego świata.

Pisze Pan również, że Kombinat Igloopol został zlikwidowany z przyczyn politycznych. Nasuwa się pytanie, dlaczego Stomil nie został z tych samych przyczyn zlikwidowany? A może Szanowny Panie Ministrze, Kombinat Igloopol powstał według księżycowych praw ekonomii komunistycznej, a Stomil kapitalistycznej w dwudziestoleciu międzywojennym?

Jako o rok od Pana starszy mieszkaniec naszego powiatu, czuję ogromny niesmak i zażenowanie, gdy występuje Pan ze swoimi całkowicie błędnymi pouczeniami w imieniu ludzi starszych.

**Rafał Wadas**

**To wyróżnienie dla całej sekcji**

W związku z zamieszczeniem w ostatnim numerze OL notatki, że zostałam honorowym członkiem OSP w Zawadzie, chciałabym dodać (...) że: nadanie tego tytułu traktuję jako dowód uznania dla całej sekcji żeńskiej z lat 60-tych. Serdecznie pozdrawiam wszystkie koleżanki z tamtych lat, a obecnym druhnom i druhom dziękuję pięknie za to wyróżnienie. Cieszę się z reaktywacji OSP Zawada oraz z wybudowania Centrum Kulturalno-Oświatowego, gdzie można się spotykać i realizować tak indywidualnie, jak i społecznie.

Odnośnie odznaczenia po zdbyciu I miejsca w zawodach wojewódzkich w 1972 r., to po mojej wypowiedzi o stanie i wyposażeniu remizy odebrano mi to odznaczenie. Dopiero w 1977 roku uchwałą Zarządu Gminnego OSP przyznano mi odznakę za wysługę X lat.

**Maria Litak**

Reklama

eprasa.pl 7b02c47c0d

Dowiedz się kiedy stracisz świadczenia

# Zarobiłeś więcej? To oddaj 500+

**Prawie 100 tys. zł oddać będą musiały rodziny z naszego powiatu, pobierające świadczenia z programu 500+. Dotyczy to przede wszystkim osób o najniższych dochodach, otrzymujących pieniądze na pierwsze dziecko. Rekordzistka musi zwrócić Miejskiemu Ośrodkowi Pomoc Społecznej w Dębicy 8,5 tys. zł. Plus ewentualne odsetki.**

Obsługą programu 500+ w MOPS w Dębicy zajmują się m.in. Marzena Tokarczyk i Dawid Cisło.

Marzena Socha, wicedyrektorka MOPS tłumaczy, że pieniądze będą musieli oddać wyłącznie ci, którzy bezprawnie je pobrali.

500 złotych na pierwsze dziecko należy się tylko tym rodzinom, w których dochód na osobę nie przekracza 800 zł (1200 zł jeśli rodzina wychowuje niepełnosprawne dziecko). Jeśli w trakcie pobierania świadczenia osobom takim zmieniła się sytuacja finansowa, a nie poinformowali o tym ośrodka, otrzymane pieniądze będą musieli zwrócić.

Informacja na ten temat znajduje się w decyzji o przyznaniu świadczenia z programu 500+, więc przynajmniej teoretycznie, każdy powinien sobie zdawać z tego sprawę.

- Nasi klienci czasem tłumaczą się, że zapomnieli zgłosić, albo nie wiedzieli, nie doczytali, bo to było drobnym druczkiem - wymienia Marzena Socha.

Dodaje, że o ile część rzeczywiście mogła to przeoczyć, o tyle niektórzy z premedytacją nie informowali ośrodka o poprawie sytuacji finansowej. By nie stracić świadczeń.

Wicedyrektorka tłumaczy, że wcześniej takie działania mogłyby jeszcze nie wyjść na jaw, ale w sierpniu zeszłego roku zmieniły się przepisy i obecnie urzędnicy sami mogą sprawdzać sytuację ekonomiczną rodziców. Wcześniej bazowali na ich deklaracjach.

**Z długiem 72 rodziny**

Najwięcej rodzin, które muszą lub musiały, bo część już to zrobiła, zwracać pieniądze z programu 500+ jest w gminie Dębica.

Sylwia Korycka-Żymuła, zastępca kierownika Gminnego Ośrodka Pomocy Społecznej mówi o 21 takich przypadkach. Zastrzega jednak, że nie były to duże zadłużenia. Dwa największe wynosiły po 3 tys. zł. W sumie mieszkańcy gminy Dębica musieli oddać 30 tys. zł.

Część należności została już zwrócona, część rozłożona dłużnikom na raty.

W Dębicy o zgłoszeniu zmiany sytuacji finansowej zapomniało 15 wnioskodawców. Rekordzistka zalega MOPS 8,5 tys. zł.

- To jest kwota bez odsetek, bo jeśli nie będzie spłacać, to ta należność oczywiście będzie rosła - zauważa Marzena Socha.

Pozostali muszą zwrócić od 2 do 3,5 tys. zł. W sumie 36 tys. zł.

16,5 tys. zł to należność, jaka trafić powinna do kasy Miejskiego Zespołu Ekonomiczno-Administracyjnego Szkół i Przedszkoli w Pilźnie, bo to właśnie ta instytucja zajmuje się w gminie obsługą programu 500+.

Powinna trafić i trafiła, bo jak informuje Krystyna Gądek, dyrektor MZEASiP, 16 rodzin, które nienależnie pobrały świadczenia, już je zwróciło. Rekordzista oddał 3,5 tys. zł.

Ponad 7,8 tys. zł musi oddać 8 rodzin z gminy Żyraków. 7,5 tys. zł to należność główna, a ponad 300 zł - odsetki.

Według Grażyny Kokoszki, kierowniczki Gminnego Ośrodka Pomocy Społecznej w Żyrakowie, najwyższa kwota zwrotu w tej gminie to 2,5 tys. zł. Do tego należy jednak doliczyć 200 zł odsetek za nieterminową spłatę.

I w gminie Jodłowa i w Czarnej świadczenia zwrócić muszą po 4 rodziny. W obu gminach łączna kwota należności to 3 tys. zł, a najwyższa kwota zwrotu nienależnie pobranego świadczenia to 1 tys. zł.

Najmniej dłużników było w gminie Brzostek. Dwie rodziny zwracały tam po 1 tys. zł.

**Dostają, choć odebrali im dzieci**

Stanisława Drobot, kierowniczka Działu Świadczeń Rodzinnych w dębickim MOPS, zastrzega jednak, że zmiana sytuacji finansowej nie jest jedynym, choć najczęstszym, powodem utraty świadczeń z programu 500+.

Zdarzają się też sytuacje, że dzieci zostają odebrane rodzicom i przekazane do domu dziecka lub rodziny zastępczej, a na konta ciągle spływają pieniądze z programu.

- Mieliśmy trzy takie przypadki, że rodzice nie poinformowali nas o odebraniu dzieci i później musieli zwracać pieniądze - twierdzi kierowniczka.

**Podwójnie brać nie wolno**

Z możliwością odebrania świadczeń liczyć się muszą również rodziny, w których jeden z współmałżonków pracuje za granicą.

Marzena Socha tłumaczy, że bywa np. tak, że mąż pracuje w Niemczech i tam pobiera pieniądze na dziecko, a żona takie świadczenia dostaje w Polsce. A tak nie wolno.

- Część osób nawet nie wie, że otrzymuje dodatkowe pieniądze, bo dostaje je razem z pensją. A część z premedytacją zataja takie informacje licząc, że to nie wyjdzie. A zawsze wychodzi - podkreśla wicedyrektorka.

Przynajmniej w przypadku pracy w krajach, z którymi Polska ma podpisaną umowę o współpracy. Tyle tylko, że trwa to jednak znacznie dłużej, bo zajmuje się tym Wydział Polityki Społecznej w Urzędzie Wojewódzkim.

**Tomasz Ratuszniak**

Sprawa trafiła do prokuratury i biskupa Krywickiego

# Chcą ścigania i ukarania księdza

**Ośrodek Monitorowania Zachowań Rasistowskich i Ksenofobicznych złożył w Prokuraturze Rejonowej w Warszawie Woli zawiadomienie o możliwości popełnienia przestępstwa przez ks. Jacka Pawłowicza. Konrad Dulkowski, prezes ośrodka zarzuca pochodzącemu z Dębicy diakonowi znieważanie ze względu na pochodzenie etniczne i wyznanie.**

O ks. Jacku Pawłowiczu pisaliśmy w ostatnim numerze OL w kontekście wpisu na facebooku podpisanego imieniem i nazwiskiem Anny Wilczyńskiej, szefowej Wydziału Edukacji Starostwa Powiatowego w Dębicy.

To on skierował do starostwa pismo, w którym domagał się wyciągnięcia wobec niej konsekwencji. Chodziło o wpis zamieszczony pod linkiem do wywiadu z ks. prof. Pawłem Bortkiewiczem, mówiący o tym, że: Dla takich ludzi uruchomienie komór gazowych ma sens.

- Jako rodowity dębiczanin, duchowny, moralista, a przede wszystkim jako człowiek z wielkim niesmakiem i oburzeniem przeczytałem komentarz [...]- pisze ks. Jacek Pawłowicz.

Tymczasem jego samego wziął pod lupę Ośrodek Monitorowania Zachowań Rasistowskich i Ksenofobicznych. Jego szef Konrad Dulkowski zarzuca księdzu znieważanie ze względu na pochodzenie oraz wyznanie religijne.

W piśmie do prokuratury, jako przykład, podaje dwa wpisy na facebooku, w których ks. Jacek Pawłowicz zastanawia się m.in. czy muzułmanów można nazywać wyznawcami Boga i w obraźliwy sposób wypowiada się o wyznawcach Islamu.

I to właśnie w związku z tymi treściami Konrad Dulkowski wniósł w prokuraturze o ściganie i ukaranie księdza.

Zwrócił się też do ks. biskupa Witalija Krywickiego, z diecezji kijowsko-żytomierskiej na Ukrainie, gdzie posługę pełni obecnie diakon, o jego zdyscyplinowanie.

Przekonuje biskupa, że pochodzący z Dębicy ksiądz pozwala sobie publicznie znieważać grupy osób ze względu na ich pochodzenie, czy wyznanie, co jest przestępstwem zgodnie z polskim prawem, art. 257 Kodeksu Karnego.

- Uważam, że Kościół jest ważnym drogowskazem moralnym dla dużej części społeczeństwa, tymczasem wydaje mi się, że ksiądz Pawłowicz gdzieś zgubił po drodze swój moralny kompas - pisze Konrad Dulkowski.

Tymczasem diakon zdaje się nie mieć sobie nic do zarzucenia.

Twierdzi ponadto, że nie napisał niczego, co nie byłoby zgodne z prawdą.

- Skomentowałem wypowiedź najwyższego autorytetu muzułmańskiego Ajatollaha Chomeiniego, nieżyjącego już przywódcy politycznego i religijnego Iranu - przekonuje.

Według ks. Pawłowicza, jego opinie to odpowiedź na to co dzieje się dziś w Europie.

- Oczywiście nie uważam, że wszyscy muzułmanie są tacy. Mam wielki szacunek dla naszych polskich Tatarów, którzy są muzułmanami i od wieków żyją w naszym kraju, są Polakami i niejednokrotnie przelewali krew w obronie swojej ojczyzny. Jednak fakty pozostają faktami i to, co czynią w Europie tzw. uchodźcy trudno nazwać inaczej - kończy ksiądz.

**tra**

# To mróz był powodem zniszczenia studzienek

**- Co się dzieje z tymi studzienkami? Najpierw siadła na Kościuszki, teraz na Rynku coś znowu grzebią - alarmuje jeden z naszych Czytelników. Postanowiliśmy to sprawdzić.**

Jacek Drobot, dyrektor Zarządu Dróg Powiatowych w Dębicy przyznaje, że rzeczywiście był problem ze studzienką na skrzyżowaniu ulic Kościuszki i Głowackiego. Ale awaria została usunięta przez wykonawcę drogi w ramach gwarancji.

- Ta studzienka się po prostu zapadła. Powodem była prawdopodobnie niestabilna pogoda. Było ciepło, potem mocno przymroziło i taki mamy efekt - tłumaczy.

Twierdzi jednak, że był to jednostkowy przypadek i w ostatnim czasie ZDP nie miał więcej podobnych zgłoszeń.

Miało za to miasto. Chodziło o jedną ze studzienek przy skrzyżowaniu ul. Rynek z Kolejową, tuż przy sklepie rybnym.

Tomasz Solecki z Wydziału Infrastruktury Urzędu Miejskiego w Dębicy twierdzi, że zgłoszenie o uszkodzeniu trafiło do Ratusza w piątek. Wtedy też została zabezpieczona tak, by kierowcy w nią nie wjeżdżali. Prace remontowe udało się przeprowadzić w ostatnim tygodniu.

Studzienka przy Rynku została naprawiona w zeszłym tygodniu.

- Zazwyczaj na takie zgłoszenia reagujemy na bieżąco i w ciągu dwóch dni awaria jest usuwana - zapewnia Tomasz Solecki.

**tra**

eprasa.pl 7b02c47c0d

**Po nagraniu płyty z Ewą Chodakowską występy w telewizji**

# Anna Siwińska udowodniła, że wiek to tylko liczba

**Dobrą formę i piękną sylwetkę można mieć w każdym wieku. Przykładem jest Anna Siwińska, lekarz ginekolog, która wzięła udział w metamorfozach z Ewą Chodakowską, jedną z najbardziej znanych trenerek w Polsce. Ćwiczeniami i zdrowym stylem życia lekarka z Dębicy zaraża teraz innych. O swoich osiągnięciach niedawno opowiadała w programach Pytanie na śniadanie oraz Dzień dobry TVN.**

- To było dla mnie jak skok z trampoliny na główkę do basenu, w którym nie ma wody – tak 60-letnia Anna Siwińska, specjalista ginekolog-położnik, mówi o swojej decyzji dotyczącej udziału w metamorfozach z Ewą Chodakowską.

Choć zawsze starała się prowadzić zdrowy styl życia, na fali noworocznych postanowień podjęła decyzję, że musi nad tym jeszcze popracować. To dlatego postanowiła zapisać się na warsztaty z królową polskiego fitnessu. Choć liczba chętnych do udziału w nich była duża, a szanse, by dostać się niewielkie, ostatecznie się udało. Zanim pojechała, zaczęła intensywnie ćwiczyć. Było ciężko, ale nie odpuściła. Z każdym treningiem szło coraz łatwiej. Wtedy dietetyk oceniał jej wiek metaboliczny na 53 lata, teraz na 28 lat. Po roku systematycznych ćwiczeń jest zaskoczona swoją kondycją. W dniu urodzin zafundowała sobie prezent – wejście na Kasprowy Wierch. Trasę pokonała w połowie przewidzianego czasu dla szlaku. Wynikami jej pracy zachwyciła się też Ewa Chodakowska. I to do tego stopnia, że zaprosiła ją na nagranie płyty Fit 50+. Po tym przyszedł kolejny sukces. Zaczęły zapraszać ją telewizje. I trudno się temu dziwić.

Gdy przychodzę do jej gabinetu nie ma na sobie białego kitla, ale sportowy, obcisły strój, uwydatniający zgrabną sylwetkę. Taką, której mogłaby jej pozazdrościć niejedna, o wiele młodsza kobieta. Wcześniej nosiła rozmiar 42, teraz 34. Podkreśla jednak, że takimi kształtami może się cieszyć od niedawna. Jak osiągnęła ten wynik? Dzień rozpoczyna o 4:30. Pije kawę, je śniadanie, a potem godzinę ćwiczy. W trzy godziny wypija 1,5 litry wody. Później w ciągu dnia drugie tyle. To pomaga jej, by pozbyć się oponki na brzuchu. Po pracy idzie biegać, pięć, sześć kilometrów. Efekty widać gołym okiem.

- Mam tak dużo siły i radości, jak nigdy dotąd. Ludzie pytają mnie, czym jestem naszprycowana? – cieszy się lekarka.

Podobnie wyraża się o niej Ewa Chodakowska.

- Ile ta kobieta ma w sobie energii! Ania jest definicją mojego hasła - niemożliwe nie istnieje. Bierzcie przykład z Ani - napisała na Facebooku trenerka.

Swoim stylem życia, który Anna Siwińska promuje w internecie, zaraża teraz innych.

- Ćwiczy ze mną już pół Dębicy – dopowiada.

Dostrzega też wiele innych efektów metamorfoz. Nauczyła się sobą opiekować, myśleć o swoich potrzebach, lepiej się odżywiać.

- To nie jest tak, że osiągnęłam taki wynik dietą, ale ruchem, redukcją cukrów, które są też w owocach – zauważa.

Nadmienia, że są to działania nakierowane nie tylko na to, by mieć ładną sylwetkę, ale przede wszystkim, aby być zdrowym.

- To ucieczka przed nowotworami, które często hodujemy sobie na własne życzenie – zauważa.

Dlatego zachęca kobiety, by o siebie dbały. Również te starsze.

- Gdy są w okresie menopauzy, mentalnie siedzą na nagrobku. Czekają na śmierć. A co, jeśli nie nadejdzie przez najbliższe 20, 30 lat? - pyta Anna Siwińska.

Jej motto na ten rok brzmi: chcesz być szczęśliwa to bądź.

**Agnieszka Kruszyńska-Idzior**

**Anna Siwińska z Ewą Chodakowską podczas jednego z treningów.**

Reklama

eprasa.pl 7b02c47c0d

# KOLOROWE PRZEDSZKOLE

## niepubliczne przedszkole o profilu twórczo - kreatywnym

**ZAPISY na rok szkolny 2018/2019**

Zajęcia zgodne z podstawą programową realizowaną w myśl innowacyjnej zasady „dotknij - poznaj" oraz „pozwól mi zrobić to samemu" (elementy metody Marii Montessori i metody projektu edukacyjnego), skoncentrowanej wokół 4 bloków tematycznych:

### BLOK JĘZYKOWY

codzienna nauka języka angielskiego
nauka wczesnego czytania
opieka logopedy
logorytmika (połączenie terapii logopedycznej z rytmiką)
warsztaty teatralne
zajęcia biblioteczne
mały widz - poznanie teatru, kina i filharmonii

### BLOK ARTYSTYCZNY

zajęcia umuzykalniające z elementami rytmiki
taniec współczesny (zajęcia dodatkowe)*
muzykoterapia
kolorowe twórczaki - zajęcia artystyczne (masa solna, origami, warsztaty malarskie)
sensoplastyka
zajęcia sensoryczne

### BLOK „UMYSŁ ŚCISŁY", EDUKACJA SPOŁECZNA I ŚRODOWISKOWA

kodowanie (kolorowe współdziałanie i programowanie)
przyjaciel robot - rozwijanie logicznego myślenia i planowania
twórcza matematyka
zajęcia komputerowe
robotyka (zajęcia dodatkowe)*
zabawy badawcze „A dlaczego...?"
zajęcia przyrodnicze plenerowe
kolorowa Smakolandia - warsztaty kulinarne
religia

### BLOK SPORTOWY I EDUKACJA ZDROWOTNA

gimnastyka korekcyjno - kompensacyjna
codzienna gimnastyka
fitness
profilaktyka psychologiczna, pedagogiczna, stomatologiczna, ortopedyczno - fizjoterapeutyczna
akrobatyka (zajęcia dodatkowe)*
piłka nożna (zajęcia dodatkowe)*
basen / łyżwy (zajęcia dodatkowe)*
jazda konna (zajęcia dodatkowe)*

*zajęcia dodatkowo płatne, warunkiem utworzenia jest grupa licząca minimum 8 dzieci

**Czesne: od 399 PLN + wyżywienie: 10 PLN/dzień (5 posiłków)**

**Przedszkole czynne od godz 6.30 do 18.00**

**Zapisy dla dzieci w wieku 1,5 - 6 lat**

W celu uzyskania informacji o placówce, bądź zapisania dziecka prosimy o wysłanie SMS pod nr tel.: 606 613 909 lub 606 613 509 o treści:

DZIECKO 2 (grupa 1,5-2,5 lat)
DZIECKO 3 (grupa 3-latków)
DZIECKO 4 (grupa 4-latków)
DZIECKO 5 (grupa 5-latków)
DZIECKO 6 (grupa 6-latków)
DZIECKO N (dziecko posiadające orzeczenie o stopniu niepełnoprawności i potrzebie kształcenia specjalnego)

Oddzwonimy i udzielimy wszelkich informacji

**KOLOROWE PRZEDSZKOLE ul. Skowronków 3a, 39-200 Dębica (Osiedle Wolica)**

www.kolorowe-przedszkole.pl /Kolorowe Przedszkole Dębica tel. 606 613 909 lub 606 613 509

eprasa.pl 7b02c47c0d

## Stała wystawa w galerii

**Trwają przygotowania do utworzenia stałej wystawy w Bibliotece Publicznej w Czarnej przy ulicy Spółdzielczej.**

Nowa ekspozycja ma prezentować to, co do tej pory wystawione zostało w galerii gminnej. Znajdą się na niej prace: Anety Urbanek, Maryli Kusek, Natalii Rachwał i Pawła Maciszewskiego.

Być może ekspozycję będą też zdobić wyroby hafciarskie, które jakiś czas temu prezentowały: Władysława Ozga, Irena Kajpust, Walentyna Stach, Antonina Wielgus, Zofia Pych, Ewa Strzałka, Stanisława Januś i Grażyna Warżała. Swoją twórczość mieli też okazję pokazywać tutaj Danuta Maciszewska i Jacek Tryba.

Nadal poszukiwane są osoby, które zechcą wystawić swoją twórczość w galerii.

- Chciałabym zaprosić do współpracy. Zapewniamy pomoc w organizacji wystawy - zachęca Natalia Rachwał.

Kontakt w tej sprawie pod numerem tel. 535 328 551.

**(akr)**

## Zamiast ropy była woda

**Policja ostrzega przed oszustami, którzy sprzedają wodę zamiast paliwa. Ich ofiarą padła 38-letnia mieszkanka gminy.**

Na prywatną posesję podjechali białym dostawczym samochodem. Zapukali do domu i zaproponowali sprzedaż oleju napędowego. Zaznaczyli, że mogą też wystawić fakturę. Rolnicy długo się nie namyślając zdecydowali się na zakup. Wzięli 1000 litrów paliwa, za które zapłacili 3 300 zł. Niedługo po zakupach okazało się, że w beczkach zamiast paliwa była woda.

- Na wierzchu było tylko widać cienką warstwę ropy - mówi asp. szab. Jerzy Labak, kierownik Posterunku Policji w Czarnej.

Ostrzega jednocześnie wszystkich, którzy mogą się z takimi handlarzami zetknąć, aby sprawdzali dokładnie, co kupują, żeby ustrzec się przed podobą sytuacją.

Czy ofiarą oszustów padli tylko właściciele jednego gospodarstwa, tego jeszcze nie wiadomo. Na razie, jak zaznacza Jerzy Labak, na posterunek w Czarnej wpłynęło jedno takie zgłoszenie.

**(akr)**

### INFORMATOR GMINNY

**Urząd Gminy**
**tel. 14 676 10 30, fax. 14 676 14 42**

**Gminny Ośrodek Pomocy Społecznej,**
**tel. 14 676 10 67.**

**GZGK, tel. 14 676 14 38**

**OŚRODKI ZDROWIA**
**Czarna, tel. 14 676 10 95**
**Róża, tel. 14 681 22 66**
**Stara Jastrząbka, tel. 14 676 22 84**

**Posterunek Policji w Czarnej**
**tel. 14 670 63 72**

**Protokoły przekazania placu budowy już podpisane**

# Szkołami zajmie się aż czterech wykonawców

**Wreszcie udało się wyłonić wykonawców, którzy zajmą się dociepleniem sześciu szkół w gminie. Całe zadanie kosztować będzie ponad 5 milionów złotych. Zakres prac, które rozpoczną się na dniach, będzie o wiele szerszy. Dzięki unijnemu dofinansowaniu uda się wymienić m.in. okna i grzejniki. Zadowolenia z tak dużej inwestycji nie kryje wójt Józef Chudy, który ostrzega jednocześnie przed utrudnieniami.**

Na ten moment trzeba było długo czekać. To spotkanie było preludium do rozpoczęcia dużej inwestycji.

W ubiegłym tygodniu w Gminnym Centrum Kultury i Promocji w Czarnej odbyło się spotkanie dotyczące realizacji projektu pn. Modernizacja energetyczna budynków użyteczności publicznej na terenie Gmin należących do Związku Gmin Dorzecza Wisłoki – Zakres II.

- W naradzie wzięli udział przedstawiciele Związku Gmin Dorzecza Wisłoki w Jaśle, Urzędu Gminy i GZEAS w Czarnej, inżynier kontraktu, projektant, dostawca pomp ciepła, wykonawcy i firmy serwisujące – wylicza sekretarz Mirosław Perz.

Projekt dotyczy sześciu szkół: w Borowej, Chotowej, Głowaczowej, Róży, Starej Jastrząbce i Żdżarach. Zakres robót w każdej z nich obejmuje głównie wymianę instalacji c.o. polegającą na wymianie węzła ciepła na gazowe pompy ciepła wraz z kotłami. Prace dotyczyć też będą wymiany części okien, świateł na LED oraz budowy instalacji fotowoltaicznych i grzejników.

W Żdżarach zamontują 97 nowych kaloryferów, w Borowej 70, w Chotowej 69, w Głowaczowej 55, w Róży 50, a w Starej Jastrząbce 71.

Wartość projektu wynosi 5 414 137,17 zł, z czego udział środków z Unii Europejskiej stanowi 3 554 020,73 zł, a wkład własny gminy: 1 766 191,34 zł.

Wójt Józef Chudy mówi, że prace jeszcze się nie rozpoczęły.

- Na razie podpisaliśmy protokoły przekazania placów budów - mówi Józef Chudy.

Zapowiada, że roboty zaczną się od wymiany oświetlenia.

Józef Chudy zwraca uwagę na to, że dyrektorzy szkół będą musieli zorganizować zajęcia w taki sposób, aby można było prowadzić prace. Z utrudnieniami muszą się liczyć zarówno nauczyciele, jak i uczniowie.

W projekcie o łącznej wartości ponad 12 mln zł biorą udział także inne gminy: Brzostek, Dębowiec, Krempna oraz Skołyszyn. Inwestycja jest współfinansowana z Unii Europejskiej w ramach Regionalnego Programu Operacyjnego Województwa Podkarpackiego na lata 2014-2020.

Prace w szkołach w minie Czarna wykonywać będą cztery firmy wyłonione w drodze przetargu. Na jego rozstrzygnięcie trzeba było długo czekać, bo brakowało chętnych. Zakończenie prac we wszystkich szkołach zaplanowano na koniec tego roku.

**Agnieszka Kruszyńska-Idzior**

**Interwencja w Czarnej**

# Zabrali z posesji 30 psów

**30 spośród 50 psów zabrali z mieszkania w Czarnej członkowie Towarzystwa Opieki nad Zwierzętami w Tarnowie. Właściciele przetrzymywali je w fatalnych warunkach.**

- Mnóstwo psów, syf, brud, błoto, boksy pełne odchodów - takie zawiadomienie o podejrzeniu pseudohodowli otrzymało tarnowskie towarzystwo.

Natychmiast po tym jego działacze skontaktowali się z Powiatowym Inspektoratem Weterynarii. W interwencji wzięli też udział policjanci. Na miejscu wolontariusze naliczyli około 50 psów, m.in. buldogów francuskich i maltańczyków. Zwierzęta przetrzymywane były w domu, w brudnych, wilgotnych boksach.

- Takiego dramatu nie widzieliśmy bardzo dawno. Odór, jaki poczuliśmy, był nie do wytrzymania. Na pierwszy rzut oka można było ocenić, że zwierzęta są zarobaczone i chore - oceniają wolontariusze.

Władysław Rutkowski, powiatowy lekarz weterynarii tłumaczy jednak, że inspektorzy weterynarii nie mieli zastrzeżeń co do stanu zdrowia zwierząt. On sam określa kondycję psów jako dobrą. Zaznacza jednak, że właściciele zwierząt nie posiadali dokumentów świadczących o tym, że są zaszczepione przeciwko wściekliźnie. Dlatego inspektorzy weterynarii nałożyli na nich 500 złotych mandatu.

Wśród czworonogów były m.in. buldogi. Fot. Pixabay.

Działacze tarnowskiego towarzystwa zaznaczają, że podczas interwencji nie otrzymali potwierdzenia legalności hodowli. Ostatecznie zapadła decyzja o odbiorze około 30 zwierząt właścicielom. Akcja trwała cały dzień.

Teraz wolontariusze proszą o finansowe wsparcie opieki nad zwierzętami. Informacje o tym można znaleźć pod adresem: pomagam.pl/zb.

**(akr)**

## Radny miał dobry wynik

**Dariusz Barnaś, wiceprzewodniczący Rady Gminy Czarna, reprezentował gminę w 38. Półmaratonie Wiązowskim, w powiecie otwockim.**

Półmaraton Wiązowski jest jedną z najstarszych takich imprez w Polsce. Przyjęło się, że rozpoczyna sezon biegowy. W tym roku trasę półmaratonu pokonało 1561 zawodników i zawodniczek, a Wiązowskiej piątki – 673. Dariusz Barnaś (1212) przybiegł na metę w czasie 01:36:17.

- Reprezentuje naszą gminę w półmaratonie od wielu lat, jako że Wiązowna jest naszą partnerską gminą - mówi wójt Józef Chudy.

W 2009 roku, kiedy Czarną nawiedziła powódź, Wiązowna przekazała na jej rzecz 100 000 zł.

**(akr)**

Reklama

**Ferma Drobiu Żmuda w Zdziarcu posiada w sprzedaży kury nioski 46 - tygodniowe - 20 zł/szt, kokoszki, koguty 7 - tygodniowe - 7 zł/szt., brojlera kurzego z żółtą nóżką - 4,50 zł/kg. Tel. 14 681 13 53, 602 817 064.**

eprasa.pl 7b02c47c0d

W tym roku nagród nie było

# Stoły pełne ciast, wędlin i pisanek

**Choć w ostatnią niedzielę padał śnieg i mocno wiało, na sali gimnastycznej w Szkole Podstawowej w Brzeźnicy czuć było wiosnę. A to za sprawą potraw i ozdób wielkanocnych przygotowanych przez koła gospodyń wiejskich, kluby seniora i młodzież z gminnych szkół. W tym roku organizatorzy zrezygnowali z przyznawania nagród, na rzecz swobodnej prezentacji. Na szczęście z możliwości degustacji nikt rezygnować nie zamierzał.**

Marcin Ciszek, dyrektor Centrum Kultury i Bibliotek gminy Dębica, już dwa lata temu stwierdził, że wybieranie najpiękniejszego stołu wielkanocnego i najładniejszych dekoracji mija się z celem. Bo wszystkie stoły były piękne, a ozdoby interesujące.

Dlatego w 2016 i 2017 roku nie było pierwszych, drugich i trzecich miejsc, były za to nagrody przyznawane np. za najlepsze danie gorące, najsmaczniejsze jajo wielkanocne, czy najbardziej kolorowy mazurek.

Tym razem nie było nawet tego.

- Postawiliśmy na formę przeglądu tradycji wielkanocnych w gminie - twierdzi Anna Wolicka, odpowiedzialna w CKiB za promocję i organizację imprez.

Nowością za to był udział w nim powstałych kilka miesięcy temu klubów seniora. Było ich w sumie trzynaście: połączone siły mieszkańców Pustyni, Kozłowa i Kędzierza, KS ze Stasiówki, Głobikowej, Latoszyna, Pustkowa, Stobiernej, Paszczyny, Podgrodzia, Zawady i Nagawczyny oraz te reprezentowane przez seniorów z Gumnisk i Braciejowej, Brzeźnicy i Brzeźnicy Woli oraz Pustkowa Osiedla i Kochanówki.

Pokazały się też prawie wszystkie Koła Gospodyń Wiejskich. Były te z: Paszczyny, Podgrodzia, Zawady, Pustkowa, Nagawczyny, Stasiówki i Brzeźnicy.

- Nie przyjechały tylko gospodynie ze Stobiernej. Nie wiem czemu, może je śnieg zatrzymał? - zastanawia się Anna Wolicka.

Nie zawiodła za to młodzież. Swoje ozdoby zaprezentowali przedstawiciele wszystkich gminnych szkół. Na ich stołach znaleźć można było m.in. kury w łowickie wzory (Zespół Szkół w Głobikowej), sznurkowe koguty (SP w Gumniskach), czy pastelowe jajka wykonane metodą decoupage (ZS w Pustkowie Osiedlu).

Gospodynie i seniorzy, których kunszt kulinarny jest nie do przecenienia, kusili przybyłych na imprezę kolorowymi mazurkami, barszczem, a nawet swojskimi wędlinami, jak KGW i KS z Paszczyny.

Hitami tegorocznego przeglądu były roznegliżowane plażowiczki wykonane z kurzych skrzydełek i jajek przez seniorki z Nagawczyny oraz warzywny pociąg gospodyń z Pustkowa. Chętnych nie brakowało też na galarety, faszerowane jajka czy wielkanocne baby.

**tra**

**Klub Seniora z Podgrodzia przygotował m.in. baby i mazurki wielkanocne, swojskie chleby, galarety i jajka.**

**Paszczynę reprezentowały: Koło Gospodyń Wiejskich i Klub Seniora.**

**Seniorkom ze Stobiernej podczas imprezy humory dopisywały.**

## INFORMATOR GMINNY

**Urząd Gminy Dębica, tel. 14 680 33 10.**

**Straż Gminna, Dębica, tel. 14 680 33 31.**

**Gminny Ośrodek Pomocy Społecznej, Dębica, tel. 14 680 33 33.**

**OŚRODKI ZDROWIA**
**Pustków Osiedle, tel. 14 682 16 16**
**Gumniska, tel. 14 681 66 77**
**Pustków, tel. 14 681 28 22**
**Zawada, tel. 14 677 50 92**

**Centrum Kultury i Bibliotek w Pustkowie Osiedlu, tel. 14 681 10 06**

**Gminny Ośrodek Sportu i Rekreacji w Pustkowie Osiedlu, tel. 14 681 85 49**

**Centrum Edukacji Ekologicznej w Stobiernej, tel. 724 346 922**

**PGO, Paszczyna, tel. 14 681 79 12**

**GZK w Brzeźnicy, tel. 14 682 04 20**

**Posterunek Policji w Brzeźnicy tel. 14 670 63 75**

# Szkolą się i uczą dzieci pierwszej pomocy

**Członkowie Ochotniczej Straży Pożarnej w Nagawczynie nie tylko uczą dzieci pierwszej pomocy, ale i sami przez cały czas podnoszą swoje kwalifikacje. Druhny Karolina Marć i Jadwiga Święch wzięły właśnie udział w szkoleniu zorganizowanym przez Fundację Wielkiej Orkiestry Świątecznej Pomocy w ramach programu Ratujemy i uczymy ratować.**

Program ten realizowany jest od kwietnia 2006 roku. Głównym jego zadaniem jest objęcie nauką pierwszej pomocy wszystkich dzieci uczęszczających do klas I-III w całej Polsce.

Związek OSP RP w porozumieniu z WOŚP włączył się w realizację programu, jako jego partner. Druhowie z Ochotniczej Straży Pożarnej w Nagawczynie także biorą udział w tym przedsięwzięciu.

Prowadzą zajęcia m.in. w Szkole Podstawowej w Nagawczynie gdzie tego typu lekcje cieszą się dużym zainteresowaniem.

Co więcej strażacy zachęcają, by zgłaszały się do nich kolejne szkoły, które chciałyby, aby przeprowadzili w nich zajęcia z pierwszej pomocy przedmedycznej.

Z ochotnikami z Nagawczyny kontaktować się można poprzez ich profil na facebooku, który znaleźć można pod adresem: facebook.com/ospnagawczyna.

**tra**

**Karolina Marć i Jadwiga Święch.**

Reklama

eprasa.pl 7b02c47c0d

## Kolejne drogi do remontu

**Do końca sierpnia wyasfaltowanych zostanie 14 odcinków dróg w 6 miejscowościach. Gmina rozstrzygnęła przetargi na te prace.**

Firma Road System ze Skrzyszowa zajmie się położeniem asfaltu na drogach w: Bobrowej Woli, Górze Motycznej i Zawierzbiu - po jednym odcinku oraz w Wiewiórce i Żyrakowie, gdzie nowej nawierzchni doczekają się po trzy odcinki dróg. Łącznie zadanie kosztować będzie 920 tys. zł.

Drugi przetarg wygrała firma Załadunek, usługi, handel z Jaworza Dolnego. Za 471 tys. zł zobowiązała się pokryć asfaltem pięć odcinków dróg - wszystkie w Straszęcinie.

- Jeden na osiedlu Śnieżka i cztery na osiedlu nazywanym Za Grabinianką - mówi Grzegorz Reguła, zastępca wójta gminy.

Termin zakończenia prac w Straszęcinie ustalony został na koniec sierpnia, pozostałe powinny zostać sfinalizowane do końca czerwca. Grzegorz Reguła przypomina, że to kolejny etap remontu gminnych dróg, realizowany w tej kadencji samorządu.

**(nan)**

## Nie pojeździ przez trzy lata

**Dobrowolnie poddał się karze mieszkaniec Zasowa. Został zatrzymany przez policję podczas prowadzenia samochodu. Okazało się, że nie ma do tego uprawnień.**

Opla, którym kierował 60-letni mężczyzna policyjny patrol zatrzymał do rutynowej kontroli w Zasowie. Auto było sprawne, kierowca trzeźwy, ale bez uprawnień do prowadzenia pojazdów mechanicznych. Te zostały mu odebrane decyzją starosty.

W tej sytuacji podejrzanemu nie pozostawało nic innego, jak tylko przyznać się do winy, co uczynił. Wyraził żal z powodu swojego postępowania i oświadczył prokuratorowi, że jest gotów poddać się karze.

- Razem uzgodnili jej wymiar. Będzie to grzywna w wysokości 500 złotych oraz 3-letni zakaz kierowania pojazdami mechanicznymi - mówi Mirosław Michno, zastępca prokuratora rejonowego w Dębicy.

**(ag)**

### INFORMATOR GMINNY

Urząd Gminy, tel. 14 683 12 21

Gminny Ośrodek Pomocy Społecznej, tel. 14 682 26 35

OŚRODKI ZDROWIA
Gminny Ośrodek Zdrowia, tel. 14 670 12 17
NZOZ Lekarz Rodzinny Krystyna Osuch, tel. 14 68 22 850
Straszęcin, tel. 14 676 86 44
Bobrowa, tel. 14 682 43 00
Nagoszyn, tel. 14 682 88 14

GZGK, tel. 14 682 26 38

Posterunek Policji w Żyrakowie tel. 14 670 63 76

Okazje do świętowania były trzy

# Toast za zdrowie sołtysów

Gospodarze wszystkich sołectw w gminie spotkali się w dworku w Straszęcinie z okazji swojego święta.

**Kazimiera Sak od 27 lat jest sołtysem Żyrakowa. Zbigniew Grdeń tylko dwa lata krócej w Woli Żyrakowskiej. Tego dnia wszystkich trzynastu gospodarzy wsi otrzymało statuetkę Najlepszego Sołtysa.**

- Jest kworum sołtysów - cieszył się wójt Marek Rączka.

Nawet więcej, bo wszyscy w komplecie stawili się na uroczystości, która odbyła się w dworku w Straszęcinie. Tutaj obok Anety Domaradzkiej, dyrektora Centrum Kultury i Promocji, honory gospodyni pełniła Elżbieta Drąg, sołtys Straszęcina. Ona akurat pełni funkcję pierwszą kadencję.

Sołtysów zaprosili i podziękowania za ich pracę wręczali przewodnicząca Rady Gminy Maria Bodzioch i wójt Marek Rączka. A otrzymali je, oprócz trójki wymienionych także: Tadeusz Orłowski (Bobrowa), Bogumiła Gil (Bobrowa Wola), Danuta Sujdak (Góra Motyczna), Agnieszka Leska (Korzeniów), Agnieszka Czapiga (Mokre), Stefania Grzyb (Nagoszyn), Stanisław Małozięć (Wiewiórka), Halina Kuszowska (Wola Wielka), Zofia Ryczek (Zasów), Jerzy Czerepak (Zawierzbie).

Spotkanie odbyło się kilka dni po 8 marca i w zasadzie jego uczestnicy świętować mogli podwójnie, bo gmina Żyraków jest jedyną, w której w sołectwach to panie tak licznie dzierżą rządy. Na trzynastu sołtysów aż dziewięć to kobiety.

- Ranga sołtysa wzrasta, jest głową całej wsi - powiedział wójt Rączka.

Jak dodawał, są oni dzisiaj już nie tylko poborcami podatków, jak w przeszłości. Ciesząc się społecznym zaufaniem przede wszystkim pełnią ważną rolę w inicjowaniu pożytecznych przedsięwzięć na swoim podwórku.

- Za to chcieliśmy podziękować i prosić o więcej - mówił w imieniu władz gminy, zanim zaczęli z Marią Bodzioch wręczać listy gratulacyjne.

Ale okazja do świętowania tego dnia była nawet potrójna, bo uczestnicy Dnia Sołtysa nie zapomnieli o imieninach zastępcy wójta Grzegorza Reguły.

**rys**

# Wielkanocne kartki polecą w świat

**Kiermasz Wielkanocny w Zasowie był okazją nie tylko do zaprezentowania pięknie przygotowanych świątecznych stołów i ozdób, ale także rozstrzygnięcia dwóch konkursów, które w gminie stały się już tradycją.**

Wielkim powodzeniem cieszył się Konkurs na kartkę wielkanocną, na który wpłynęło 201 prac. Przedszkola i oddziały przedszkolne: I miejsce - Bartuś Stefan, II - Oliwia Cygan - oboje z Bobrowej, III - Paweł Paździor z Zasowa. Wyróżnienia: Nikola Żurek, Kinga Kozioł, Zuzia Grygiel - wszystkie z Bobrowej.

Klasy I-III: I miejce ex aequo Joanna Bunar z Bobrowej oraz Patrycja Chorąży ze Straszęcina, miejsce II: Anastazja Kulas z Żyrakowa i Faustyna Ryczek z Zasowa, III - Szymon Jaszcz z Bobrowej oraz Kinga Arast z Zasowa. Wyróżnienia: Joanna Grześkiewicz - Zasów, Kacper Grzech - Bobrowa.

Klasy IV - VI: miejsce I Krystian Ryczek z Zasowa, II - Michał Kulas z Wiewiórki i Anna Gąsiorek z Korzeniowa, III - Jakub Wszołek z Wiewiórki i Sebastian Piękoś z Korzeniowa. Wyróżnienie przypadło Aleksandrze Grabiec z Korzeniowa.

Gimnazja: I miejsce Julita Pleban z Zasowa, II - Wiktoria Kasprzyk z Woli Wielkiej, III - Mariusz Smulski z Zasowa.

W kategorii dorosłych przyznano jedynie wyróżnienie, które zdobyła Maria Gałat z Wiewiórki. W kategorii Warsztatów Terapii Zajęciowej nagroda przypadła Bobrowej Woli.

Konkursowe prace nie trafią do szuflady, ale wraz z życzeniami wielkanocnymi trafią do osób i instytucji współpracujących z gminą.

Wyniki drugiego konkursu, na pisankę i plastykę obrzędową podamy w kolejnym numerze OL.

**(nan)**

Najmłodsi laureaci konkursu: Zuzia Grygiel, Paweł Paździor i Bartuś Stefan.

eprasa.pl 7b02c47c0d

Inwestycja w Słotowej

# Dom Ludowy będzie jak nowy

**Ogłoszony został przetarg na przebudowę Domu Ludowego w Słotowej. To kolejny budynek, po tym w Zwierniku, który doczeka się kapitalnego remontu. Pojawiają się jednak głosy, że ta inwestycja ma związek ze zbliżającymi się wyborami, a w pierwszej kolejności władze powinny zająć się gruntownym remontem najbardziej obciążonego budynku kultury w gminie, czyli Domu Kultury w Pilźnie.**

Tam, co prawda, trwają prace, ale ograniczone są jedynie do docieplenia elewacji budynku i wymiany stolarki okiennej i drzwiowej. W środku, niestety, nie zmieni się praktycznie nic.

### Węgiel zamienią na gaz

W przeciwieństwie do Domu Kultury w Pilźnie, Dom Ludowy w Słotowej poza ociepleniem ścian zewnętrznych czeka również szereg innych robót. Docieplone zostaną także stropy oraz ściany wewnętrzne w garażu, w którym swój sprzęt trzymają strażacy z Ochotniczej Straży Pożarnej. Wymieniona zostanie także stolarka okienna i drzwiowa, a remontu doczekają się wszystkie pomieszczenia.

Do tej pory Dom Ludowy w Słotowej ogrzewany był za pomocą węgla. Po zakończeniu prac, które zaplanowane zostało na 15 listopada tego roku, pojawi się tam centralne ogrzewanie zasilane gazem. To zmniejszy ilość zanieczyszczeń, które trafią do atmosfery. Obiekt zostanie także przystosowany do potrzeb osób niepełnosprawnych, poprzez budowę pochylni.

Oprócz OSP w budynku mieści się także biblioteka, która także będzie wyglądała atrakcyjniej. Zadowolenia z planowanej inwestycji nie ukrywa sołtys Słotowej Wiesław Ciszczoń.

- W końcu coś ruszyło, bo ten remont to już parę lat był planowany i przekładany - mówi.

### Warunki będą lepsze

Z budynku korzystają mieszkańcy wsi, którzy wynajmują salę wraz z kuchnią na różne uroczystości rodzinne.

- Organizujemy tam też zebrania wiejskie - dodaje Wiesław Ciszczoń, który liczy na to, że jeszcze w tym roku warunki zdecydowanie się poprawią.

### Jaka będzie ostateczna kwota?

Projekt przewiduje też zagospodarowanie terenu wokół domu. Remont budynku, według projektu pochłonie ponad 446 tys. zł. Aż 284 tys. zł to kwota dofinansowania w ramach Programu Rozwoju Obszarów Wiejskich na lata 2014-2020.

- Te kwoty mogą się jeszcze zmienić po przetargu - wyjaśnia Michał Rolnicki z Urzędu Miejskiego w Pilźnie.

Że tak może być, pokazują ostatnie postępowania przetargowe w gminie Pilzno, ale także w innych samorządach. Kwoty planowane w budżetach często odstają od tych, jakich chcą wykonawcy inwestycji. Oczywiście na niekorzyść dla gmin, które muszą szukać dodatkowych pieniędzy.

Zainteresowane firmy mogą składać oferty do wtorku 27 marca, do godz. 12, do sekretariatu UM w Pilźnie, ul. Rynek 6.

**Grzegorz Król**

**Budynek wyremontowany będzie z zewnątrz, jak również w środku.**

# Kiermaszu nie będzie. Śniadanie niepewne

**W poniedziałek 26 marca miał odbyć się kolejny Kiermasz Wielkanocny, ale jak wyjaśnia dyrektor Domu Kultury w Pilźnie Andrzej Kozik ten rok będzie pierwszym, kiedy ta impreza się nie odbędzie.**

Kiermasz wpisany został do kalendarza imprez na 2018 rok. Plan przygotowywany był w październiku ub. r. Tymczasem początkiem lutego ruszył remont Domu Kultury.

- Musieliśmy podjąć decyzję o tym, że kiermaszu nie będzie - wyjaśnia Andrzej Kozik.

Poinformował o tym już szkoły, które we własnym zakresie będą rozprowadzały ozdoby świąteczne wśród mieszkańców. Organizowany co roku kiermasz był pokłosiem Gminnego Konkursu Pisanek Ludowych i Plastyki Obrzędowej. Andrzej Kozik zapewnia, że w kolejnych latach impreza znów będzie się odbywała.

W związku z remontem pod znakiem zapytania stoi także śniadanie wielkanocne dla osób starszych i samotnych. W ubiegłym roku za organizację odpowiedzialne było szkolne koło Caritas działające przy Rzemieślniczej Szkole Branżowej I Stopnia i Ośrodek Pomocy Społecznej w Pilźnie.

**rar**

## INFORMATOR GMINNY

**Urząd Miejski,**
**tel. 14 672 10 36**

**Gminny Ośrodek Pomocy Społecznej,**
**tel. 14 676 16 88**

**Punkt Rozwiązywania Problemów Alkoholowych– tel. 14 676 63 54,**

**OŚRODKI ZDROWIA**
**PILMEDIC Pilzno, tel. 14 672 10 77;**
**Dobrków, tel. 14 672 10 35;**
**Łęki Dolne, tel. 14 672 50 03;**
**Strzegocice, tel. 14 681 72 20.**
**SUMED Pilzno, tel. 14 672 33 33.**

**MZWiK, tel. 14 672 12 98.**

**MZK „PILZNO" Sp. z o.o.,**
**tel. 14 681 57 88**

**Komisariat Policji w Pilźnie**
**tel. 14 670 63 74**

Reklama

TŁUMACZ PRZYSIĘGŁY
JĘZYKA NIEMIECKIEGO
PILZNO
KATARZYNA JANKOSZ
TEL. 502571795
www.verbum-jankosz.pl

**Lokal do wynajęcia**

**60 m² Łęki Dolne**
**(4 km od Pilzna).**

**Dobra lokalizacja**
**(przy sklepie Spożywczo - Przemysłowym GS Łęki Dolne)**
**naprzeciwko Ośrodek Zdrowia.**

**Cena i warunki adaptacji do uzgodnienia.**

**Tel. kontaktowy 14 672 11 17**
**w godz. od 7.00 do 15.00.**

Ogłoszenie

Fundusze Europejskie Program Regionalny | Rzeczpospolita Polska | PODKARPACKIE | Unia Europejska Europejski Fundusz Społeczny

# Nabór do udziału w projekcie „Pomocna dłoń"

Ośrodek Pomocy Społecznej w Pilźnie *zaprasza* do udziału w projekcie **„Pomocna dłoń"** współfinansowanego przez Unię Europejską w ramach Regionalnego Programu Operacyjnego Województwa Podkarpackiego na lata 2014-2020 Oś Priorytetowa VIII Integracja społeczna Działanie 8.3 Zwiększenie dostępu do usług społecznych zdrowotnych.

Celem projektu jest poprawa jakości życia i codziennego funkcjonowania 39 osób starszych powyżej 60 roku życia.

Czas realizacji projektu: od 01.03.2018 r. do 31.03.2020 r.

W projekcie mogą wziąć udział mieszkańcy gminy Pilzno powyżej 60 roku życia, którzy ze względu na podeszły wiek, stan zdrowia lub niepełnosprawność wymagają opieki lub wsparcia w związku niemożnością samodzielnego wykonywania co najmniej jednej z czynności dnia codziennego.

**Dostępne formy wsparcia w ramach projektu:**

1. **teleopieka** – tzw. „bransoletka życia",
2. **usługi opiekuńcze** – pomoc w zaspokajaniu codziennych potrzeb życiowych w miejscu zamieszkania osoby starszej przez wykwalifikowane opiekunki,
3. **specjalistyczne usługi opiekuńcze** – przeznaczone dla osób z zaburzeniami psychicznymi,
4. **pomoc sąsiedzka** – pomoc w podstawowych czynnościach życiowych i domowych świadczona przez osoby zamieszkałe w sąsiedztwie osób starszych.

*Osoby zainteresowanie udziałem w projekcie zapraszamy do składania „formularza rekrutacyjnego" w Ośrodku Pomocy Społecznej w Pilźnie przy ul. Rynek 33, pokój nr 1 w godz. 7.30 – 15.30 w terminie do 30 kwietnia 2018 r.*

Druk formularza rekrutacyjnego dostępny jest na stronie internetowej Ośrodka www.opspilzno.pl w zakładce *Realizowane projekty/Pomocna dłoń* oraz w siedzibie Ośrodka Pomocy Społecznej w Pilźnie. Dodatkowe informacje na temat rekrutacji oraz realizacji projektu można uzyskać u Koordynatora Merytorycznego, pokój nr 2 lub pod numerami telefonów: 14 6722099, 14 6761852

eprasa.pl 7b02c47c0d

Nasz Dęborzyn współpracuje ze szkołą

# Palmę do konkursu zgłoszą pierwszy raz

Jakub Wójcik (pierwszy z prawej) na warsztatach najbardziej lubi robić papierową wiklinę.

**To nie pierwszy projekt, w którym Stowarzyszenie Nasz Dęborzyn współpracuje ze Szkołą Podstawową w Dęborzynie. Przed Bożym Narodzeniem uczniowie i nauczyciele wspólnie z członkiniami stowarzyszenia tworzyli tradycyjne ozdoby choinkowe, przed Wielkanocą przygotowują palmę. W Niedzielę Palmową przedstawiciele wszystkich grup zaniosą ją do Sanktuarium Matki Bożej w Przeczycy, gdzie zostanie zgłoszona do konkursu.**

- Weźmiemy w nim udział po raz pierwszy - mówi Zofia Maziarka, prezeska Naszego Dęborzyna.

Palma ma mieć wysokość ok. 5 metrów. Jej trzon stanowić będzie sprowadzony z Włoch bambus. Będzie dzięki niemu dużo lżejsza. Do dekoracji użyte zostaną m.in. kwiaty z bibuły, bukszpan, jodła i trzcina. Prace trwają już od czterech tygodni.

Panie ze stowarzyszenia spotykają się we własnym gronie w czwartki, a z uczniami na dwie godziny we wtorki. W warsztatach biorą udział wszystkie dzieci, których jest tu 27.

- Takie zajęcia są bardzo wskazane. Uczniowie ćwiczą zdolności manualne, których w dobie komputerów nie mają wypracowanych. A to wpływa na kształt pisma - mówi nauczycielka nauczania zintegrowanego Irena Kaczka.

Dyrektorka szkoły Teresa Moszczyńska-Kawalec podkreśla, że uczniowie mają we wtorki luźniejsze lekcje, jak plastyka, technika czy wychowanie fizyczne, dlatego mogą pomóc w przygotowaniu palmy.

- Ale na matematykę na pewno pójdą - zapewnia.

Podczas warsztatów powstają też inne wielkanocne ozdoby, z których część na pewno zostanie w szkole. A wtedy, jak mówi uczeń V klasy Jakub Wójcik, na pewno będzie ładniejsza.

**Janusz Grajcar**

# Szkole nic nie grozi, ale dyskusja trwa

**Uczniowie Liceum Ogólnokształcącego w Jodłowej nie muszą się obawiać trwającego wokół ich szkoły zamieszania. Nie grozi jej likwidacja, a zarówno wójt Robert Mucha, jak i władze powiatu podkreślają, że ma duże szanse na dalszy rozwój.**

Wszystkie zainteresowane sprawą strony spotkały się w ubiegły czwartek w Jodłowej podczas wyjazdowej sesji Komisji Oświatowej Rady Powiatu. Stało się to po tym, jak prezes Izby Rzemieślniczej Andrzej Kuta wypowiedział Starostwu Powiatowemu w Dębicy umowę na dalsze prowadzenie LO.

- Bo subwencje na licea zmalały, a na szkoły branżowe wzrosły - próbuje takie posunięcie wytłumaczyć starosta Andrzej Reguła.

Szef zarządu powiatu nie ukrywa, że ma obawy co do dalszej współpracy z Izbą. Szczególnie że kolejne przedstawiane przez nią szacunkowe koszty prowadzenia szkoły bardzo się od siebie różnią.

- Najpierw chcieli 300 tys. zł, później zeszli do 200 albo nawet 150 tys. zł - mówi starosta.

Andrzej Kuta ma teraz przedstawić kolejne, tym razem realne koszty. Andrzej Reguła zapewnia, że zarząd je przeanalizuje. Dodaje, że jeśli Izba ostatecznie zrezygnuje z prowadzenia szkoły, zostanie ona z powrotem przejęta przez powiat. Co, zdaniem wójta Roberta Muchy, byłoby najlepszym rozwiązaniem.

- Bo to bardziej solidny partner i wiarygodny finansowo - tłumaczy.

Takie słowa oznaczać mogą pewien zwrot w relacjach na linii gmina Jodłowa - powiat. Tym większy, że Robert Mucha zaczął również chwalić byłego starostę, a obecnie członka klubu radnych PiS Władysława Bielawę. Pochwały nie są jednak bezpodstawne.

Władysław Bielawa miał powiedzieć, że nieważne, jakie się umowy podpisuje, bo prowadzenie szkół średnich jest zadaniem własnym powiatu. Szkoła w Jodłowej powinna więc być dofinansowana przez Starostwo i nadal działać.

W tym samym tonie wypowiada się zresztą także Michał Maziarka, przewodniczący Komisji Oświaty, Kultury, Sportu i Turystyki. Zapewnia, że efektem wyjazdowej komisji było złożenie wniosku do zarządu powiatu o przekazanie szkole w Jodłowej koniecznych do jej dalszego funkcjonowania pieniędzy.

- Ten wniosek zrodził się z troski o uczniów, by obecni mogli ukończyć naukę, i by był nabór na kolejne lata - zapewnia Michał Maziarka.

Radny zauważa, że jodłowska szkoła właśnie teraz złapała drugi oddech. To widać choćby po wzroście liczby uczących się w niej młodych ludzi. Z kilkunastu przed dwoma laty, zrobiło się ponad 90. A Robert Mucha dodaje, że będzie jeszcze więcej, bo przecież za rok trzeba będzie przyjąć dwa roczniki. Naukę w gimnazjach skończą wtedy uczniowie trzecich klas, a w podstawówkach - ósmych.

Mimo coraz bardziej spójnych stanowisk w kwestii dalszego funkcjonowania Zespołu Szkół w Jodłowej, wójt nadal podkreśla, że całe zamieszanie miało podłoże polityczne. A radnym PiS-u chodziło głównie o zrobienie szumu wokół siebie przed zbliżającymi się wyborami samorządowymi.

- Zrobili to w najgorszym okresie, kiedy młodzież zaczyna się przygotowywać do matur - zauważa.

Michał Maziarka zdaje się rozumieć tę uwagę Muchy. Mówi, że teraz trzeba starać się całą sytuację uspokoić.

**JAG**

## INFORMATOR GMINNY BRZOSTEK

Urząd Miejski, tel. 14 683 01 11

Miejsko-Gminny Ośrodek Pomocy Społecznej, tel. 14 680 89 21

OŚRODKI ZDROWIA
Brzostek, tel. 14 683 04 72.
Smarżowa, tel. 14 683 59 37.
S-Med, tel. 14 639 62 00

ZGK, tel. 14 683 01 20

Komisariat Policji w Brzostku
tel. 14 670 63 71

## INFORMATOR GMINNY JODŁOWA

Urząd Gminy, tel. 14 683 30 53.

Gminny Ośrodek Pomocy Społecznej, tel. 14 683 30 45.

OŚRODKI ZDROWIA
GK-MED, tel. 14 672 63 23

Rewir dzielnicowych w Jodłowej
tel. 14 670 63 73

# Chętnych na solary i ogniwa nie brakuje

**Nie słabnie zainteresowanie odnawialnymi źródłami energii wśród mieszkańców gmin Brzostek i Jodłowa. Już w tym roku na ich domach zamontowane zostaną kolejne kolektory słoneczne, a także ogniwa fotowoltaiczne. A to dzięki współpracy ze Związkiem Gmin Dorzecza Wisłoki.**

Jodłowa o dofinansowanie ubiegała się wspólnie z 7 innymi gminami zrzeszonymi w ZGDW. W projekcie, który tylko w jej przypadku opiewa na 1,9 mln zł, może liczyć na 1,2 mln zł z Regionalnego Programu Operacyjnego. Dzięki temu na budynkach mieszkalnych w gminie zamontowanych zostanie 151 solarów.

Oznacza to, że wśród ponad 1200 gospodarstw, które znajdują się we wszystkich miejscowościach gminy Jodłowa, instalacjami solarnymi będzie dysponować już prawie 360. Wcześniej bowiem mieszkańcy skorzystali z projektu szwajcarskiego.

- A na liście rezerwowej mamy jeszcze 160 kolejnych chętnych - mówi wójt Robert Mucha.

W ich imieniu samorząd chce napisać kolejny wniosek. Będzie się jednak starał nie tylko o dofinansowanie na kolektory słoneczne, ale także na ogniwa fotowoltaiczne, pompy ciepła i piece na biomasę.

Brzostek o pieniądze postarał się wraz z Pilznem i Czarną. Każdy partner może liczyć na 3,3 mln zł. Do tego dochodzi wkład własny - po 1,7 mln zł. To oznacza, że na domach w gminie Brzostek zostanie zainstalowanych 350-400 kolektorów lub ogniw fotowoltaicznych. Dokładna liczba nie jest znana, bo nie został ogłoszony przetarg.

- Czekamy na rozstrzygnięcie pierwszego, w którym jest Jodłowa, następny będzie nasz - mówi Ewa Gołębiowska, burmistrz Pilzna, które jest liderem projektu.

W Brzostku również nie uda się zaspokoić potrzeb wszystkich zainteresowanych. Chętnych na solary i ogniwa fotowoltaiczne jest tu ponad 600 osób. Już wcześniej za pieniądze szwajcarskie zainstalowanych zostało ponad 500 kolektorów. Kiedy zakończy się obecny projekt będzie je tu miało niemal co trzecie gospodarstwo.

**JAG**

ŚDS w Brzostku zaprasza na wystawę

# Stroiki już się robią

**Dla uczestników Środowiskowego Domu Samopomocy w Brzostku okres przed świętami Wielkanocy jest jednym z gorętszych w roku. Na pewno nie ze względu na panującą na zewnątrz temperaturę, ale na przygotowania mu towarzyszące.**

Do niedzieli ma być gotowy stół, który ŚDS zaprezentuje podczas Powiatowego Konkursu na Pisankę Ludową i Plastykę Obrzędową. Znajdą się na nim zarówno ozdoby, jak i wypieki. Kierownik Karol Staniszewski mówi, że tymi drugimi z paniami z Kół Gospodyń Wiejskich konkurować nie zamierzają, ale stroikami jak najbardziej.

Do ich wykonania wykorzystują w tym roku nową metodę na bazie plastikowych kubków, które zostaną owinięte sznurkiem. W ten sposób powstanie baza do stworzenia końcowego produktu.

Ozdoby są też szyte z kawałków tkanin, które do ŚDS przynoszą mieszkańcy Brzostku. Po ich wypchaniu sztucznym puchem powstają zające czy kury. W innej pracowni wielkanocne motywy powstają ze sklejek. A wszystko uzupełniają styropianowe jajka.

Takie ozdoby będzie można zobaczyć na wielkanocnym stole ŚDS.

Podopieczni ŚDS-u przy wielkanocnym stole spotkają się już w poniedziałek 26 marca. Wtedy też podzielą się jajkiem. A przez następne 3 dni od 27 do 29 marca oczekiwać będą na gości, którzy przyjdą do nich, by zobaczyć wystawę. Zainteresowanych zapraszają w godz. 7:00-15:00.

**JAG**

eprasa.pl 7b02c47c0d

Światowe Dni Młodzieży

# Czeka na nich Panama

**Wszyscy uczą się języka hiszpańskiego. Zaczęli z różnych pobudek, ale już za kilka miesięcy używać go będą w tym samym celu - w rozmowach z innymi młodymi ludźmi. Gabriela Erazmus, Kamil Godek i Paweł Pietrucha będą przez 2 tygodnie uczestniczyć w Światowych Dniach Młodzieży w Panamie.**

Na Światowe Dni Młodzieży do Panamy polecą (od lewej): Paweł Pietrucha, Gabriela Erazmus i Kamil Godek.

Gabriela jest uczennicą drugiej klasy w II LO w Dębicy. Kamil studiuje na pierwszym roku Wyższej Szkoły Prawa i Administracji w Rzeszowie. Oni znali się wcześniej, bo mieszkają w jednej miejscowości w Wiewiórce. Pawła z Dębicy, pracownika Olimpu, poznali na pierwszym spotkaniu organizacyjnym w Tarnowie.

- Jadę, żeby się naładować i być blisko z Bogiem - mówi Gabriela.

Przed rokiem uczestniczyła w ŚDM w Krakowie. Była to dla niej z jednej strony przygoda, a z drugiej okazja do wewnętrznej przemiany. Panująca tam atmosfera sprawiła, że łatwiej jej było poznawać nowych ludzi. Wcześniej nie była to jej najmocniejsza strona.

Kamil uważa, że w Panamie będzie mógł doświadczyć młodego Kościoła. Spotkać młodych ludzi, którzy nie wstydzą się swojej wiary. Wraca też wspomnieniami do Krakowa.

- Poruszające było to, że ludzie rozumieli się, choć mówili różnymi językami - stwierdza.

Pawła w Krakowie nie było. Ale w swoim domu gościł dwóch pielgrzymów z Czech. Co ciekawe pierwszy był w jego wieku, a drugi miał tyle lat, co jego brat. Młodzi zza południowej granicy dziwili się, że w Polsce jest tak dużo kościołów i ludzi na mszach św.

- Katolików w Czechach jest mało, ale modlitwy sprawiają, że są z sobą bardziej zżyci - ocenia mieszkaniec Dębicy.

Być może to sprawiło, że postanowił się wybrać na Europejskie Spotkania Młodych do Bazylei w Szwajcarii. A w konsekwencji także zaważyło na podjęciu decyzji o wylocie do Panamy. Być może tam spotka również osoby, które poznał na ESM, i z którymi utrzymuje kontakty do dziś.

- Będziemy szukali Boga w drugim człowieku - dodaje Gabriela.

Kamil wierzy, że będzie tam z nimi obecny św. Jan Paweł II, który jest przecież ojcem ŚDM. To dzięki niemu młodzi chrześcijanie z całego świata zaczęli się spotykać. Do Panamy wybiera się też bp Leszek Leszkiewicz, który zapowiedział, że w połowie stycznia 2019 r. wsiądzie do samolotu z młodzieżą.

- To dla nas ważne, że nie chce lecieć sam, tylko z nami - podkreśla Kamil.

Choć każde z nich musi zebrać 8,5 tys. zł na przeloty i pakiety pielgrzyma, to zupełnie się tym nie przejmują. Kamil w wakacje poszuka pracy za granicą, Gabriela też zamierza zarabiać, liczą na wsparcie rodziny. Paweł pracuje, więc o pieniądze nie musi się martwić.

- A doświadczę takich rzeczy, których za żadne pieniądze nie kupię. Jestem przekonany, że Bóg ma dla mnie jakiś plan i tylko czeka, żebym się tam pojawił - mówi Paweł.

**Janusz Grajcar**

## Ekstremalni ruszają w piątek

**Już w piątek 23 marca na dwie trasy do Zawady i do Tuchowa wyruszą uczestnicy Ekstremalnej Drogi Krzyżowej w Dębicy.**

Pierwsza Zawadzka, nazywana też Zieloną, której patronuje Najświętsza Maryja Panna, liczy 34 km. Druga Jakubowa, albo też Pomarańczowa, ma za patrona św. Jakuba i jest 2 km dłuższa. Ich opisy można pobrać ze strony www.edk.org.pl.

Wyjście poprzedzi msza św. o godz. 21:00 w kościele Najświętszego Serca Pana Jezusa w Dębicy-Latoszynie. Przed nabożeństwem zarejestrowani uczestnicy mogą odebrać w domu parafialnym przygotowane dla nich pakiety, czyli m.in. opisy tras, rozważania i opaski odblaskowe.

Do udziału w EDK można zgłosić się na stronie www.edk.org.pl w zakładce Zapisz się. Dodatkowe informacje można uzyskać odwiedzając profil fejsbukowy Ekstremalna Droga Krzyżowa - EDK Dębica, pisząc na adres mailowy: edk.debica@gmail.com lub dzwoniąc pod nr tel. 690 003 219.

**JAG**

Olimpiada Teologii Katolickiej

## Najlepsza trójka w jednym punkcie

**Uczennica I Liceum Ogólnokształcącego w Dębicy Angelika Kurek zajęła 3. miejsce w diecezjalnym etapie Olimpiady Teologii Katolickiej w Tarnowie. Dzięki temu zakwalifikowała się do ogólnopolskiego finału, który odbędzie się 5-7 kwietnia w Łodzi.**

Nie miała łatwego zadania, bo do rywalizacji przystąpiło 60 osób z całej diecezji tarnowskiej. Żeby awansować dalej, musiała się znaleźć w pierwszej trójce i cel ten osiągnęła. Zanim jednak trafiła do Tarnowa, musiała przejść przez eliminacje szkolne.

- Trzeba było się wykazać znajomością orędzi papieskich Franciszka i Benedykta XVI, encykliki Spe Salvi i wybranych fragmentów Pisma Św. - wylicza Angelika Kurek.

W teście, który miał sprawdzić przygotowanie uczestników do olimpiady, były zarówno pytania zamknięte z podanymi odpowiedziami do wyboru, jak i otwarte, w których trzeba było rozwinąć jakiś temat. Do etapu diecezjalnego wchodziło dwóch najlepszych uczniów z każdej szkoły. Z I LO oprócz Angeliki Kurek, awansowała też Martyna Wadas z I klasy.

Angelika Kurek pojedzie na finał Olimpiady Teologii Katolickiej.

W Tarnowie olimpijczyków czekał kolejny test. Nie różnił się od poprzedniego rodzajem pytań, ale już ich tematyką jak najbardziej. Zakres literatury, z jaką musieli się zapoznać startujący, uległ poszerzeniu. Do orędzi i encykliki doszły przemówienia papieskie i nowe fragmenty Biblii.

- Nie było łatwo. Na 65 punktów do zdobycia uzyskałam 47, ale dwie pierwsze osoby miały tylko punkt więcej - mówi Angelika Kurek.

Zanim pojedzie na finał ogólnopolski, musi znów sięgnąć po nowe materiały. Tym razem dochodzą opracowania ks. Franciszka Juchimiuka i ks. Alojzego Drożdża. A to, jak twierdzi finalistka, lektura dość wymagająca. W Łodzi będzie najpierw etap pisemny, a najlepsza dziesiątka zakwalifikuje się do ustnego.

Angelika Kurek chciałaby się w niej znaleźć, bo to oznaczałoby, że została laureatką. Do wygrania są indeksy na wybrane kierunki np. na Uniwersytet Warszawki i Uniwersytet Jagielloński. A najlepsza trójka pojedzie na pielgrzymkę do sanktuariów bałkańskich.

Opiekę merytoryczną nad przygotowaniami Angeliki Kurek do konkursu sprawuje ks. Rafał Jagoda, katecheta z I LO w Dębicy.

**JAG**

## KRONIKA

**MISTERIUM W ZAWADZIE**
Na Misterium Męki Pańskiej w wykonaniu młodzieży ze Słotowskiej Inicjatywy Łączącej Aktywnych zaprasza ks. Józef Książek, proboszcz parafii Narodzenia Najświętszej Maryi Panny w Zawadzie. Spektakl zostanie wystawiony w niedzielę 25 marca o godz. 19:00 w zawadzkim sanktuarium.

**W OSTROWIE TEŻ WYSTAWIĄ**
Młodzież Grupy Apostolskiej w Ostrowie (dekanat Pustków Osiedle) również zaprasza na Misterium Męki Pańskiej. Wystawione będzie dwukrotnie, w sobotę 24 marca i w Niedzielę Palmową 25 marca o godz. 18:30 na stadionie sportowym w Ostrowie.

**SPOWIEDŹ WIELKANOCNA**
Kto jeszcze nie przystąpił do wielkanocnej spowiedzi, może to zrobić w najbliższych dniach w kilku naszych kościołach. W poniedziałek 26 marca księża czekać będą w konfesjonałach w parafii Miłosierdzia Bożego w Dębicy, zaś we wtorek i środę 27-28 marca w parafii św. Jadwigi (godz. 8-12, 14-18). W Brzostku i Pilźnie spowiedź też będzie 28 marca.

**NAJWCZEŚNIEJ W BOBROWEJ**
Drogi Krzyżowe w plenerze odbędą się w piątek 23 marca w: Bobrowej (godz. 15:30), Brzeźnicy, Lipinach, Pustkowie, Pustkowie Osiedlu, Straszęcinie, (godz. 17), Brzostku, Dębowej (godz. 18), Dębicy, Krzyża Św. (godz. 20). W Pilźnie zaś 25 marca (godz. 19). Wyjście spod klasztoru OO. Karmelitów.

**GŁOSI O. GRADUSZEWSKI**
Rekolekcje wielkopostne w parafii św. Jadwigi w Dębicy rozpoczną się w sobotę 24 marca i potrwają do środy 28 marca. Przewodnikiem w tegorocznych ćwiczeniach duchowych będzie O. Piotr Graduszewski, minister wspólnoty Zakonu Przenajświętszej Trójcy św. Jana de Matha, czyli popularnych Trynitarzy, w Budziskach k. Połańca.

**ZAPROSZENIE DO TARNOWA**
Bp Andrzej Jeż zaprasza młodzież diecezji tarnowskiej na spotkanie w Tarnowie. Odbędzie się ono w Niedzielę Palmową pod hasłem: Nie bój się. Wspólnota zostanie zawiązana o godz. 10:00 w Hali Sportowo-Widowiskowej przy ul. Gumniska 28. O godz. 13:00 wyruszy stąd procesja z palmami, która przejdzie ulicami miasta. Punktem kulminacyjnym będzie msza św. o godz. 14:30 pod przewodnictwem ordynariusza, sprawowana w kościele bł. Karoliny w Tarnowie. Z dekanatu Dębica Wschód wyjeżdżają o godz. 8.30 z placu Solidarności dwa autokary. Są jeszcze wolne miejsca. Koszt 10 zł. Zgłoszenia do czwartku 22 marca pod nr. tel. 664 716 493.

## ODPUSTY PARAFIALNE

**Niedziela (25 marca):**
**Parafia Zwiastowania Pańskiego w Januszkowicach. Zwiastowanie jest obchodzone 25 III.**

eprasa.pl 7b02c47c0d

# Twoja galeria

Zimowe drzewo. fot. Mateusz Ożóg

Przyjacielskie trio. fot. Małgorzata Krawczyk

Linia. fot. Klaudia Machowska

Piękny zachód słońca. fot. Gabriela Gnyla

Ja i pies. fot. Jadwiga Zięba

**Chcesz, by Twoje zdjęcie ukazało się na łamach OL? Nic prostszego. Ta galeria przeznaczona jest właśnie na fotografie wykonane przez naszych Czytelników.**

Można je przesyłać do naszej redakcji, bez względu na temat: mogą to być portrety, pejzaże, zdjęcia z wakacji, dalekich i bliskich podróży, ze szkoły, ze spaceru po swojej miejscowości. Zdjęcia dzieci, osób starszych, zwierząt i martwej natury. Ich temat jest dowolny i niczym nieograniczony.

Przesyłając zdjęcia prosimy koniecznie o podanie imienia i nazwiska autora. Tych danych nie będziemy przetwarzać, ale ich przesłanie oznacza zgodę na publikację w Obserwatorze Lokalnym w podpisie pod zdjęciem.

Co tydzień autor jednej z kilku zamieszczonych fotografii otrzyma nagrodę w wysokości 30 złotych. W tym tygodniu otrzymuje ją **Małgorzata Krawczyk** za zdjęcie: **Przyjacielskie trio**.

Po odbiór nagrody zapraszamy do redakcji Obserwatora Lokalnego, 39-200 Dębica, ul. Żeromskiego 10, III piętro (nad kwiaciarnią Róża), w terminie miesiąca od dnia ukazania się tego wydania OL, czyli do 20 kwietnia 2018 r.

Na ten sam adres prosimy przesyłać zdjęcia wywołane metodą tradycyjną, natomiast fotografie cyfrowe na e-mail:

rozrywka@ol.com.pl.

Uwaga: redakcja nie zwraca przesłanych zdjęć.

# Humor

**Wreszcie mu pokazała**

Mąż wrócił z pracy i zobaczył, jak trójka jego dzieci siedziała przed domem, ciągle ubrana w piżamy i bawiła się w błocie wśród pustych pudełek po chińszczyźnie, porozrzucanych po całym ogródku. Drzwi do auta żony były otwarte, podobnie jak drzwi wejściowe do domu i nie było najmniejszego śladu po psie. Mężczyzna wszedł do domu i zobaczył jeszcze większy bałagan. Lampa leżała przewrócona, a chodnik był zawinięty pod samą ścianę.

Na środku pokoju głośno grał telewizor na kanale z kreskówkami, a jadalnia była zarzucona zabawkami i różnymi częściami garderoby. W kuchni nie było lepiej: w zlewie stała góra naczyń, resztki śniadania były porozrzucane po stole, lodówka stała szeroko otwarta, psie jedzenie było wyrzucone na podłogę, stłuczona szklanka leżała pod stołem, a przy tylnych drzwiach była usypana kupka z piasku.

Mężczyzna szybko wbiegł na schody, depcząc przy okazji kolejne zabawki i kolejne ciuchy, ale nie zważał na to, tylko szukał swojej żony. Zaniepokoił się, że może jest chora, albo że stało się coś poważnego. Zobaczył, że spod drzwi do łazienki wypływa woda. Zajrzał do środka i zobaczył mokre ręczniki na podłodze, rozlane mydło i kolejne porozrzucane zabawki. Kilometry papieru toaletowego leżały porozwijane między tym wszystkim, a lustro i ściany były wymalowane pastą do zębów.

Przyspieszył kroku i wszedł do sypialni, gdzie znalazł swoją żonę, leżącą na łóżku w piżamie i czytającą książkę. Spojrzała na niego, uśmiechnęła się i zapytała jak mu minął dzień. Popatrzył na nią z niedowierzaniem i zapytał:

- Co tu się dzisiaj działo?

Uśmiechnęła się ponownie i odpowiedziała:

- Pamiętasz, kochanie, że codziennie jak wracasz z pracy do domu, to pytasz mnie, co ja do cholery dziś robiłam?

- Tak - odpowiedział z niechęcią.

- Więc dziś tego nie zrobiłam.

## Czy wiesz, że...

**W XX wieku Rada Miejska nie przejawiała zainteresowania lecznictwem sanatoryjnym w Latoszynie.**

Powszechnie znane były tutejsze źródła wód mineralnych, i to nie tylko w Polsce, ale też poza jej granicami. Kuracjusze doceniali przede wszystkim wody siarkowe. Ponadto Latoszyn słynął z doskonałej jakości borowiny wykorzystywanej do robienia okładów. W pierwszej połowie XIX stulecia czynne tu było kąpielisko. Odbudowano je w 1932 roku, z prywatnej inicjatywy, i bez udziału władz samorządowych. Działały wtedy dwa zakłady kąpielowe, w których rocznie wykonywano do 3 tysięcy zabiegów, więcej niż przed 1914 rokiem. Uzdrowisko odwiedzali często m.in. mieszkańcy Dębicy, którzy leczyli w nim artretyzm i reumatyzm. O źródłach mineralnych w Latoszynie pisali m.in. XVI-wieczny poeta Henryk Leciejewski, Ewaryst Andrzej Kuropatnicki w wydanej w 1786 książce o Galicji. W połowie XIX wieku powstał przy źródłach zniszczony podczas I wojny światowej zakład zdrojowo-kąpielowy.

**(akr)**

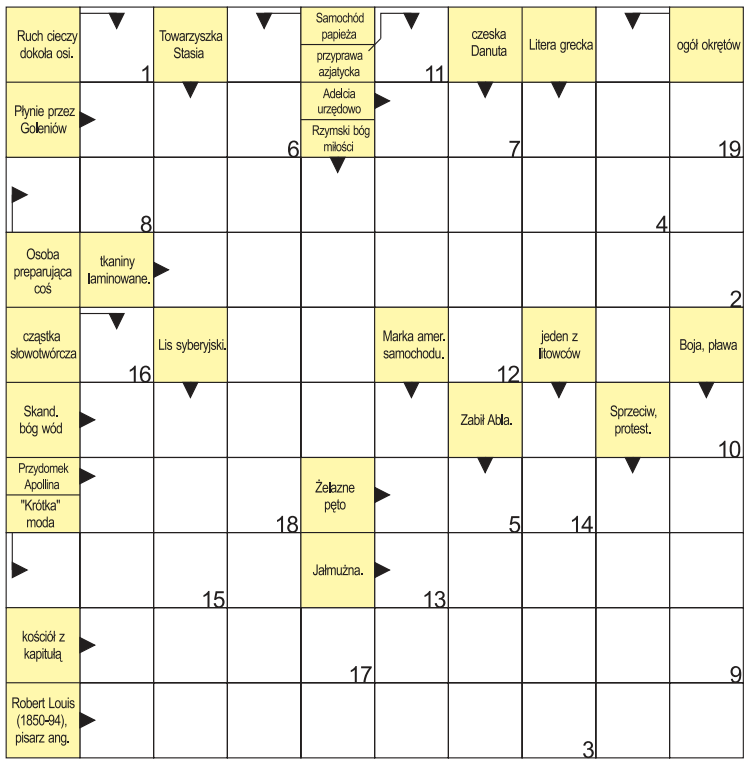


Rozwiązania – **hasło, tylko na oryginalnym kuponie**, prosimy przesyłać na adres: Obserwator Lokalny, 39-200 Dębica, ul. Żeromskiego 10 do 27 marca 2018 roku. Jeden z autorów prawidłowego rozwiązania otrzyma nagrodę – 30 złotych.

Rozwiązanie krzyżówki w nr **09/2018** – hasło: **Na upór nie ma lekarstwa**. Za prawidłową odpowiedź nagrodę otrzymuje **Cecylia Stachnik**. Odbiór w redakcji OL do 20.04.2018 roku.

eprasa.pl 7b02c47c0d

# HOROSKOP OBSERWATORA

**Baran (21.03 - 20.04)**

Odrzuć w końcu złe myśli i zacznij myśleć pozytywnie. To, że czasem coś nie wyjdzie, nie jest powodem, by się załamywać.

**Byk (21.04 - 20.05)**

Informacja, jaką otrzymasz w tym tygodniu zetnie Cię z nóg. Nie spodziewasz się tak wielkiego szczęścia. Przygotuj się!

**Bliźnięta (21.05 - 20.06)**

Kasa, zdrowie, szczęście w miłości - czego chcieć więcej? Wymarzony okres, który przez chwilę jeszcze potrwa.

**Rak (21.06 - 22.07)**

Skoro nie interesują Cię problemy innych, to nie licz na to, że ktoś będzie przejmował się Twoimi. Zostaniesz sam z nimi.

**Lew (23.07 - 22.08)**

To jest ten czas, kiedy należy podjąć ważne decyzje. Tkwić ciągle w czymś, co Cię ogranicza, nie ma najmniejszego sensu.

**Panna (23.08 - 22.09)**

Nastaw się na coś lepszego. Dość bylejakości, czas na pozytywne zmiany. Zaciśnij pięści i walcz o swoje marzenia.

**Waga (23.09 - 23.10)**

Zrozumienie siebie jest początkiem drogi do zrozumienia innych. Przestań walczyć z sobą, tak nie da się żyć.

**Skorpion (24.10 - 21.11)**

Nie wiesz, czego chcesz? Może skup się na tym, co jest dla Ciebie istotne i ważne, a reszta przyjdzie sama?

**Strzelec (22.11 - 21.12)**

W tym tygodniu czeka Cię sporo obowiązków, z którymi będzie trudno sobie poradzić. Ale głowa do góry, uda się.

**Koziorożec (22.12 - 20.01)**

Masz czas dla wszystkich, tylko nie dla swoich bliskich. Najwyższa pora to zmienić, bo to oni powinni być dla Ciebie najważniejsi.

**Wodnik (21.01 - 19.02)**

Nieważne, co inni mówią o Twoim życiu. Rób wszystko tak, aby Tobie było przyjemnie, a dopóki nie krzywdzisz innych, to jest dobrze.

**Ryby (20.02 - 20.03)**

Masz chęć spakować się i wyjechać. Każdy tak czasem ma. Ale Ty to zrealizuj. Zobaczysz, że to Ci pomoże.

**Czarnoksiężnik Mutus**

## Dobry przepis, bo z Dębicy

# Leczo z cukinii z pulpetami

**Poleca: Anna Augustynowicz**

**Składniki:**
papryka kolorowa
ząbek czosnku
bułka tarta
1 jajko
1/2 kg mielonego mięsa
natka pietruszki
oregano
sól
pieprz czarny
2 cebule
500 ml passaty pomidorowej lub przecieru pomidorowego
1 cukinia
olej lub oliwa

**Wykonanie:**
Z papryki żółtej, zielonej i czerwonej usuwamy gniazda nasienne i kroimy ją w paski. Cebulę obieramy, a następnie kroimy w piórka. Cukinię po obraniu kroimy w półtalarki.
Na głębszej patelni rozgrzewamy oliwę lub olej i wrzucamy pokrojone warzywa. Smażymy do momentu, aż zrobią się miękkie. Wtedy wlewamy passatę lub dodajemy przecier pomidorowy.
Całość doprawiamy ziołami, solą i pieprzem. Dusimy przez około 10 minut.
Mięso łączymy z jajkiem, bułką tartą, solą i pieprzem oraz ząbkiem czosnku przeciśniętym przez praskę. Formujemy kulki i smażymy na oleju. Na talerz wykładamy leczo i wrzucamy do niego pulpety.

**CHCESZ, ABY TWÓJ PRZEPIS ZNALAZŁ SIĘ NA ŁAMACH OBSERWATORA LOKALNEGO? ZADZWOŃ: 14 670 27 87.**

## Zeznaje... Katarzyna Witkowska

**Zajmuję się**
Wychowaniem dzieci, pracuję, jako sekretarka w Niepublicznym Przedszkolu Weldon Kids. Strzelec w Związku Strzeleckim JS 2017 im. Tadeusza Münnicha.

**W dzieciństwie chciałam zostać**
Aktorką.

**W wolnym czasie**
Rzadko go mam. A jeśli już, to słucham muzyki.

**Na bezludnej wyspie chciałabym się znaleźć z...**
Odtwarzaczem i mega głośnikami.

**Pies czy kot?**
Pies.

**Pierwsze zarobione pieniądze**
Nie pamiętam, kiedy to było, ale było to dawno temu.

**Ulubiony lokal w powiecie**
Pub City Pizza.

**Najchętniej zjadłabym**
Domowe pierogi ruskie, własnego wyrobu.

**Podróż marzeń i dlaczego tam?**
Egipt - ponieważ uwielbiam tamtejszą historię, chciałabym podążać śladami starożytnych władców, być w miejscach, w których kiedyś stali oni.

**Książka lub film, które polecam**
Dużo tego jest, ale książka Doroty Terakowskiej pt. Tam gdzie spadają anioły, a film to Królowa Potępionych.

**Na urodziny chciałabym dostać**
Rękawice bokserskie Ewy Brodnickiej z autografem.

**Gościom w powiecie pokazałabym**
Górę Śmierci na granicy Pustkowa Osiedla i Paszczyny oraz polanę Kałużówkę.

**Tam, gdzie mieszkam brakuje**
Dębica - miejsca, gdzie można swobodnie pospacerować z dziećmi.

**Wygraną w Lotto wydałabym**
Jest wiele osób i organizacji potrzebujących pomocy, na pewno przekazałabym część wygranej właśnie im, a za resztę pojechałabym z rodziną na wycieczki marzeń każdego z nas.

# Dzień po dniu...

**20-26.03 2018**

**Imieniny**
wtorek – Aleksandra, Klaudii
środa – Benedykta, Marzanny
czwartek – Bogusława, Katarzyny
piątek – Józefa, Pelagii
sobota – Jana, Szymona
niedziela – Marioli, Ireneusza
poniedziałek – Emanuela, Teodora

**Święta i rocznice**
20 marca - Międzynarodowy Dzień Astrologii, Międzynarodowy Dzień Frankofonii, Światowy Dzień Ziemi, Międzynarodowy Dzień Szczęścia, Światowy Dzień Wróbla, Dzień języka francuskiego w ONZ
21 marca - Międzynarodowy Dzień Walki z Dyskryminacją Rasową, Międzynarodowy Dzień Lasów, Światowy Dzień Poezji, Światowy Dzień Lalkarstwa, Dzień Wagarowicza
22 marca - Światowy Dzień Wody, Dzień Morza Bałtyckiego
23 marca - Dzień Przyjaźni Polsko-Węgierskiej
25 marca - Międzynarodowy Dzień Pamięci Zniesienia Transatlantyckiego Handlu Niewolnikami

**24 marca** (83 dzień roku)
wschód słońca – 05:32
zachód słońca – 17:52

Do końca roku zostały **282** dni

# 47 lat temu

ECHO ZAŁOGI

**Jak nas leczą?**
Statystycznie rzecz biorąc - każdy członek załogi ZTS w roku 1970 przynajmniej dwa razy odwiedził przychodnię zakładową. W tym to bowiem okresie lekarze naszej placówki przyjęli 4358 chorych. Kobiety wbrew utartej opinii zmieściły się w tej normie. Łącznie udzielono 24 446 dni zwolnienia. Niebagatelną liczbę powodują tu zwolnienia spowodowane wypadkami przy prac: Wydział remontowo-budowlany - 107 dni, Wydział Tłoczyw Fenolowych - 268 dni, Wydział Tłoczyw Aminowych i Formaliny - 185 dni, itp. Jeśli spojrzymy na liczbę łaczną, w oderwaniu od ogólnej liczby dni roboczych - będzie to suma dość duża. Procentowo nie przedstawia się jednak tragicznie. Jest to ok. 4 proc. czasu zatrudnionych. (...)
Kto choruje najczęściej?
Najwyższy wskaźnik chorobowy w ub. roku wykazały: Laminaty (8,1), Straż Przemysłowa (6,3), Młyny (5,3) i Produkty Prasowane (5,4). Z tej sumy ogólnej liczby dni zwolnień 4644 przypada na pracowników umysłowych.
Ale przemysłowa służba zdrowia nie ogranicza się jedynie do udzielania doraźnej pomocy. Prowadzi intensywną działalność profilaktyczną, do której należą badania profilaktyczne, okresowe, kontrolne, a także leczenia profilaktyczne i sanatoryjne. (...)

**Echo Załogi nr 6 z 25 marca 1971 r.**

eprasa.pl 7b02c47c0d

III Wojewódzka Konferencja Naukowo-Szkoleniowa

# O asertywności też była mowa

Pod patronatem Obserwatora Lokalnego

Zaproszeni na konferencję nauczyciele mogli się m.in. zapoznać z nowymi publikacjami.

**Aż siedmiu wykładów mogli wysłuchać uczestnicy III Wojewódzkiej Konferencji Naukowo-Szkoleniowej pt. Uczeń - rodzic- nauczyciel dobra współpraca gwarancją sukcesu. Szczególne zainteresowanie towarzyszyło wystąpieniu dr Lucyny Samborskiej, która poruszyła temat właściwej suplementacji dzieci i młodzieży w odniesieniu do późniejszego wpływu na ich naukę i rozwój.**

- Bardzo mi się ten wykład podobał. Myślę nawet o zaproszeniu pani Lucyny Samborskiej do naszej szkoły - mówi Marta Czekaj, dyrektor II LO w Dębicy.

Z rad dębickiej farmaceutki mogliby skorzystać uczniowie, którzy używają różnych suplementów podczas ćwiczeń. Nie zawsze, co zauważa dyrektorka, są świadomi, że trzeba je umiejętnie stosować.

Lucyna Samborska już na wstępie zszokowała wszystkich zgromadzonych w sali koncertowej Państwowej Szkoły Muzycznej w Dębicy. Szczególnie tych, którzy spodziewali się, że będzie ich zachęcać do zakupu różnych specyfików w aptekach.

- A ja będę wam to odradzać. Suplementy diety stosowane bez wskazania lekarza szkodzą. Podawania profilaktyczne to błąd - ostrzegała.

O asertywności w relacjach pomiędzy nauczycielem i uczniem oraz nauczycielem i rodzicem mówiła z kolei Joanna Hudy z Krakowa. Zwracała uwagę, że w komunikacji pomiędzy tymi stronami jest coraz więcej nieporozumień.

- Nauczyciele zwracają się do mnie o radę, jak ochronić siebie w relacji z rodzicem i dzieckiem - zauważyła Joanna Hudy.

Pomóc może tu asertywność, ale niekoniecznie ta rozumiana tylko jako mówienie nie. Bardziej chodzi o to, by obie strony nawzajem starały się zrozumieć swoje uczucia, nie raniąc ich.

Uczestnicy konferencji mogli też zapoznać się z nowymi publikacjami i pomocami pedagogiczno-terapeutycznymi. A jeśli któraś ich zainteresowała także ją kupić.

Inicjatorką i koordynatorką spotkania była Marta Pociask ze Specjalistycznego Gabinetu Logopedycznego Dialog.

**JAG**

# W I LO będą uczyć historii regionu

**Staropolskie makowce, serniki i kruche ciastka znalazły się na stołach I Liceum Ogólnokształcącego w Dębicy podczas spotkania, które odbyło się pod hasłem Kultura Folkloru w Regionie Dębicy. Był to wstęp do wprowadzenia w szkole nowego przedmiotu związanego z nauczaniem historii i tradycji regionu pod nazwą edukacja regionalna. Leszek Klabacha, dyrektor I LO w Dębicy ma nadzieję, że uda się tego dokonać w nowym roku szkolnym.**

- Uczymy o odległych krajach, kulturach, a przecież mamy u nas tyle ciekawych tematów do przekazania, związanych z historią, kulturą, czy tradycją naszego regionu - mówi Leszek Klabacha.

Dyrektor I LO wspomina m.in. o historii Pilzna, najstarszym mieście, a także o Latoszynie, z niezwykle ciekawą historią dotyczącą wód leczniczych i uzdrowiska, które tam niegdyś istniało. Przykładowo takie tematy miałyby być poruszane podczas zajęć z regionalizmu. Młodzi ludzie będą się uczyć, jak doceniać takie wartości jak mała ojczyzna, regionalna gwara, strój i obrzędowość ludowa.

To wszystko ma na celu wzmocnienie poczucia tożsamości, przynależności kulturowej, historycznej, etnicznej i narodowej.

Podczas spotkania w I LO wystąpił Zespół Pieśni i Tańca Wisłoczanie oraz Zespół Wiarusy. O historii folkloru ziemi dębickiej opowiadała m.in. Maria Mączka z Pustkowa.

- Będę o tym mówić przez pryzmat moich doświadczeń - tak rozpoczęła swój występ Maria Mączka.

Z folklorem zetknęła się na dobre w 1973 roku, w Domu Kultury w Pustkowie Osiedlu, gdzie zapisała się do zespołu ludowego.

- Z kapelą i zespołem Wiarusy długo tańczyliśmy i zwiedzaliśmy różne kraje, np. NRD - wspominała sołtyska Pustkowa, niegdyś dyrektorka szkoły w Pustkowie.

W 1975 roku, gdy w jej miejscowości zaczął działać zespół Wisłoczanki, założyła w szkole klasę o profilu folklorystycznym, z której uczniowie występowali razem z zespołem. Od 10 lat należy do ZPiT Wisłoczanie, który kultywuje tradycje ludowe podczas licznych występów i prezentacji swojej twórczości. Reprezentuje też region na licznych przeglądach, zarówno w Polsce, jak i za granicą.

Organizatorem spotkania pn. Kultura Folkloru w Regionie Dębicy było I LO w Dębicy, zaś współorganizatorami Urząd Gminy Dębica, Cukiernia Bassara oraz Bogusław Filipek Catering Staf.

**(akr)**

Agnieszka Mastej, nauczycielka z I LO i dyrektor tej szkoły Leszek Klabacha, prowadzili w ubiegłym tygodniu spotkanie z folklorem.

Umowa z Politechniką Krakowską podpisana

# Studenci zagospodarują miasto

**Burmistrz Mariusz Szewczyk oraz dziekan Wydziału Architektury Politechniki Krakowskiej prof. dr hab. inż. arch. Jacek Gyurkovich podpisali porozumienie o współpracy, dzięki któremu naukowcy i studenci PK wspierać będą nasze miasto w trakcie przygotowywania wizualizacji zagospodarowania terenów.**

Studenci, m.in. w ramach przygotowywania prac dyplomowych ,będą wykonywać analizę możliwości zagospodarowania terenu. Przy tym szczególny nacisk położony zostanie m.in. na wykorzystanie walorów położenia, dostępność komunikacji, dostępność parkingów, a także na ochronę środowiska.

Po podpisaniu porozumienia do Dębicy przyjechała grupa studentów z Krakowa, która zwiedzała miasto.

Za współpracę z miastem, ze strony PK odpowiedzialny będzie prof. dr hab. inż. arch. Piotr Gajewski, kierownik Zakładu Architektury Użyteczności Publicznej.

Burmistrz Mariusz Szewczyk (z lewej) z dziekanem Jackiem Gyurkovichem.

W ramach zajęć zostanie ogłoszony konkurs na najlepsze prace, z których powstanie wystawa. Będzie można ją zobaczyć jesienią w Galerii Sztuki Miejskiego Ośrodka Kultury w Dębicy. Burmistrz ma nadzieję, że przynajmniej część z pomysłów studentów uda się zrealizować.

**rar**

## Jeszcze o niej usłyszymy

**Zuzanna Blicharz, uczennica Publicznej Szkoły Podstawowej nr 9 w Dębicy, osiągnęła ogromny sukces w tym roku szkolnym. Została laureatką konkursu z języka polskiego organizowanego przez Podkarpackiego Kuratora Oświaty w Rzeszowie.**

Nie było to jedyne takie osiągnięcie uczennicy. Zajęła również drugie miejsce w Polsce i tym samym uzyskała tytuł laureatki w Ogólnopolskim Konkursie Przedmiotowym Edi Pingwin z matematyki. Otrzymała też wyróżnienie w Ogólnopolskim Konkursie Alfik Matematyczny. Wygrywała rówenież w konkursach szkolnych z zakresu matematyki.

Z kolei w ubiegłym roku szkolnym była podwójną finalistką wojewódzkich konkursów przedmiotowych, zarówno z matematyki, jak i języka polskiego. Te zwycięstwa świadczą zarówno o jej wszechstronnych zdolnościach, jak również wyjątkowej pracowitości. Uczennica udziela się również w sporcie. Jest reprezentantką szkolnej drużyny piłki siatkowej. Warto podkreślić także, że działa w szkolnym klubie wolontariatu. W wolnych chwilach lubi czytać książki, które - jak twierdzi - pozwalają jej oderwać się od rzeczywistości.

**(akr)**

eprasa.pl 7b02c47c0d

Finalistów i laureatów w tym roku równa setka

# Wszyscy wybierają się do Kwiatka

**Jakub Mądro o tym, że został laureatem kuratoryjnego konkursu przedmiotowego z informatyki, dowiedział się dopiero w ubiegły czwartek. Znacznie później niż jego czterej koledzy z Miejskiego Gimnazjum nr 1. Do sukcesu brakowało mu kilku punktów, o które postanowił powalczyć składając odwołanie. W jego uzasadnieniu pomogli mu ci, którzy tytułów byli już pewni. Bo sukces chcieli świętować w pełnym gronie.**

**Laureaci kuratoryjnego konkursu informatycznego z Miejskiego Gimnazjum nr 1 w Dębicy (siedzą od lewej): Juliusz Czechura, Filip Drozd, Paweł Czernecki, Patryk Podgórski i Jakub Mądro.**

- Po opublikowaniu oficjalnych wyników, bardzo się ucieszyłem. Koledzy gratulowali, mówili, że cały czas we mnie wierzyli - opowiada Jakub Mądro.

O tym, że jego odwołanie zostało uwzględnione przez komisję konkursową, dowiedział się godzinę przed naszym spotkaniem. Emocje jeszcze w nim nie opadły. Swoim sukcesem zdążył się w międzyczasie podzielić z rodzicami. Babcia jeszcze nie wie, ale też wkrótce się dowie.

Piątka uczniów MG nr 1 do konkursu z informatyki przygotowywała się razem. Dyrektor Zbigniew Drzymała podkreśla, że aż miło było na nich patrzeć. Tworzyli zespół, w którym nie rywalizowali, a nawzajem sobie pomagali.

- Bo każdy z nas specjalizuje się w innej dziedzinie - tłumaczy Paweł Czernecki.

I tym zespołem są cały czas. Kiedy okazało się, że zgodnie z zapisami w regulaminie konkursu Kubie może zabraknąć punktów do tytułu laureata, postanowili działać. Przeglądnęli dokładnie arkusze zadań i pomogli znaleźć te, dzięki którym mógłby się przybliżyć do celu.

Jakub Mądro jeszcze nie wie, który z podanych argumentów przyniósł mu brakujące punkty. Mówi, że przesądziło o tym najprawdopodobniej źle sformułowane pytanie do jednego z zadań.

- Można je było zrozumieć dwuznacznie - tłumaczy.

Uczestnicy finałowych zmagań, których organizatorem jest od lat Centrum Kształcenia Praktycznego w Mielcu, dostali trzy zadania. Pierwszym było stworzenie strony internetowej według podanych poleceń. W drugim mieli wykonać obliczenia w arkuszu kalkulacyjnym excel z zastosowaniem odpowiednich formuł.

- Trzecim było napisanie prostej gry komputerowej. Wykonałem dwa pierwsze polecenia z czterech, które były do zrobienia - mówi Juliusz Czechura.

Ale z tym zadaniem problem miał nie tylko on. Filip Drozd przyznaje, że zdecydowanie lepiej poszło im ze stroną i excelem. Wszyscy są przekonani, że do konkursu byli przygotowani bardzo dobrze. Pomogła w tym opiekunka Dorota Cichowska, która udostępniała im różne materiały.

Wiedzy nie szukali jednak tylko w książkach, a można powiedzieć, że przede wszystkim w internecie. Na polsko i anglojęzycznych stronach. Podkreślają, że bez dobrej znajomości języka angielskiego nie byliby w stanie znaleźć wielu potrzebnych informacji.

Wszyscy są uczniami trzecich klas. Wkrótce będą musieli podjąć decyzję, do której szkoły średniej złożą wniosek o przyjęcie. Choć wydaje się, że oni już zadecydowali. Może z wyjątkiem Patryka Podgórskiego, który jeszcze się waha. Ale jego koledzy twierdzą, że postarają się, by też wybrał klasę informatyczną w popularnym Kwiatku.

Jako laureaci będą mieli ułatwione zadanie. A warto dodać, że to nie jedyni młodzi ludzie w powiecie, którzy uzyskali w tym roku tytuł z informatyki. Bo na liście znajdziemy jeszcze Mateusza Mazia z Gimnazjum Dwujęzycznego w Dębicy i Szymona Lipińskiego z SP w Czarnej.

**Janusz Grajcar**

## Laureaci i finaliści – ranking szkół gimnazjalnych

| Poz. | Szkoła | Laureaci | Finaliści | Punkty |
|---|---|---|---|---|
| 1. | MG nr 1 Dębica | 17 | 15 | 24,5 |
| 2. | MG nr 3 Dębica | 6 | 13 | 12,5 |
| 3. | MG nr 2 Dębica | 6 | 6 | 9 |
| 4. | MG nr 4 Dębica | 4 | 7 | 7,5 |
| 5. | Gim. Dwujęzyczne | 2 | 4 | 4 |
| 6. | PG Czarna | 2 | 1 | 2,5 |
| 7. | PG Brzostek | 1 | 3 | 2,5 |
| 8. | PG Pustynia | 1 | 1 | 1,5 |
| 9. | PG Chotowa | 1 | 0 | 1 |
| 10. | PG Pilzno | 0 | 2 | 1 |
| 11. | PG Strzegocice | 0 | 2 | 1 |
| 12. | PG Jodłowa | 0 | 2 | 1 |
| 13. | PG Borowa | 0 | 1 | 0,5 |
| 14. | PG Żyraków | 0 | 1 | 0,5 |
| 15. | PG Latoszyn | 0 | 1 | 0,5 |
| 16. | PG Nagoszyn | 0 | 1 | 0,5 |
| | Razem: | 40 | 60 | |

**Za każdego laureata przyznawaliśmy 1 punkt, za każdego finalistę 0,5 punktu. W przypadku równej liczby punktów o miejscu szkoły decydowała większa liczba laureatów, a w dalszej kolejności wyższe miejsce jednego z nich. Jeśli szkoła go nie miała, wyższe miejsce finalisty.**

## Laureaci i finaliści konkursów przedmiotowych – szkoły gimnazjalne

### JĘZYK POLSKI

**Laureaci:** 18. Urszula Hendras, 28. Izabela Łoch, 36. Wiktoria Kwiatek (wszystkie MG3 Dębica), 36. Magdalena Świerk (MG2 Dębica).
**Finaliści:** Karolina Ozga, Magdalena Płoszczyca, Wiktoria Prokop (wszystkie MG3 Dębica), Aleksandra Krystek (MG4 Dębica).

### JĘZYK ANGIELSKI

**Laureaci:** 8. Karolina Madej (MG4 Dębica), 10. Maciej Trzaskacz (MG1 Dębica), 32. Julia Kipa (Gim. Dwujęzyczne Dębica), 39. Anna Kutrzuba (PG Czarna).
**Finaliści:** Julia Kozak, Julia Sebastianka, Caroline Zarzeczny (wszystkie MG4 Dębica), Norbert Falenty, Alexander Ottaway-Kasperek (Gim. Dwujęzyczne Dębica), Faustyna Zawojowska (MG2 Dębica), Maciej Brzeski (PG Borowa), Jakub Grych (MG3 Dębica), Daria Węgrzyn (PG Nagoszyn).

### JĘZYK NIEMIECKI

**Laureaci:** 10. Grzegorz Olechowski, 22. Alicja Mróz, 25. Kacper Fudali (wszyscy MG1 Dębica), 25. Wojciech Kapała (PG Brzostek).
**Finaliści:** Karolina Cierpich, Urszula Hendras, Karolina Kobosz (wszystkie MG3 Dębica), Izabela Gierłach, Aleksandra Mróz (obie MG1 Dębica), Maximilian Pietron, Norbert Szewczyk (obaj PG Pilzno).

### JĘZYK HISZPAŃSKI

**Laureaci:** 1. Zuzanna Lipińska (PG Chotowa), 9. Mieszko Miś (MG1 Dębica).

### JĘZYK UKRAIŃSKI

**Laureat:** 4. Yaroslav Datsenko (MG4 Dębica).

### BIOLOGIA

**Laureaci:** 5. Aleksandra Kozińska (MG1 Dębica), 16. Julia Bania (MG2 Dębica), 22. Aleksandra Kulig (MG1 Dębica), 22. Katarzyna Rojek (MG3 Dębica).
**Finaliści:** Michał Czerwiec, Katarzyna Czyż, Kacper Fudali, Grzegorz Olechowski, Piotr Pazdan (wszyscy MG1 Dębica), Magdalena Nowak (PG Brzostek), Kornelia Soprych (PG Strzegocice).

### CHEMIA

**Laureaci:** 7. Kinga Krystek (MG2 Dębica), 17. Grzegorz Olechowski (MG1 Dębica), 23. Magdalena Świerk (MG2 Dębica).
**Finaliści:** Aneta Dębowska, Wiktoria Głogowska (obie MG2 Dębica), Anna Kutrzuba (PG Czarna), Patryk Kurek (PG Jodłowa), Sonia Wilaszek (MG1 Dębica).

### FIZYKA

**Finaliści:** Juliusz Czechura, Maksymilian Kubiczek (obaj MG1 Dębica), Jakub Grych (MG3 Dębica), Mateusz Maź (Gim. Dwujęzyczne Dębica), Aleksander Stanoch (MG2 Dębica).

### GEOGRAFIA

**Laureaci:** 12. Jakub Jarosz (MG3 Dębica), 15. Filip Matłok (MG4 Dębica), 20. Jakub Przywara (MG2 Dębica).
**Finaliści:** Karolina Kobosz, Andrzej Ziobro (oboje MG3 Dębica), Magdalena Kamińska (PG Latoszyn), Patryk Kurek (PG Jodłowa).

### HISTORIA

**Laureaci:** 5. Michał Kruczek, 6. Grzegorz Olechowski (obaj MG1 Dębica), 12. Marcin Zawora (MG3 Dębica), 17. Igor Paniec (MG4 Dębica), 30. Natalia Smaga (PG Pustynia).
**Finaliści:** Kacper Fudali, Bartosz Węgrzyn (obaj MG1 Dębica), Krystian Kędzior, Maja Leszczyńska (oboje MG4 Dębica), Natalia Wrona (PG Żyraków).

### INFORMATYKA

**Laureaci:** 6. Paweł Czernecki, 6. Juliusz Czechura, 12. Filip Drozd (wszyscy MG nr 1 Dębica), 13. Mateusz Maź (Gim. Dwujęzyczne Dębica), 13. Patryk Podgórski (MG1 Dębica), 16. Szymon Lipiński (PG Czarna), 28. Jakub Mądro (MG1 Dębica).
**Finalista:** Bartosz Ptaszek (Gim. Dwujęzyczne Dębica).

### MATEMATYKA

**Laureaci:** 19. Kinga Krystek (MG2 Dębica), 45. Krystian Madej, 51. Dominik Borkowski (obaj MG1 Dębica).
**Finaliści:** Jakub Grych, Monika Sarama, Piotr Sygulski (wszyscy MG3 Dębica), Bartosz Grzybowski, Jakub Przywara, Aleksander Stanoch (wszyscy MG2 Dębica), Maksymilian Kubiczek, Maciej Trzaskacz, Andrzej Ziobro (wszyscy MG1 Dębica), Mateusz Ramut, Michał Ramut (obaj PG Brzostek), Olga Kozioł (PG Strzegocice), Piotr Lipa (MG4 Dębica), Viktoria Noga (PG Pustynia).

eprasa.pl 7b02c47c0d

# Część tych książek trafi na wystawę

Marcin Ciszek, dyrektor CKiB, z wizytą u Agnieszki Kosińskiej.

**Ponad trzysta książek, a także płyty DVD i CD z prywatnej kolekcji Agnieszki Kosińskiej, wieloletniej asystentki Czesława Miłosza, trafiło do Publicznej Biblioteki w Zawadzie. Pochodząca z Zawady, a obecnie mieszkająca w Krakowie Agnieszka Kosińska zapowiada, że to dopiero początek jej współpracy z Centrum Kultury i Bibliotek Gminy Dębica.**

Pisarka i bibliografka przez osiem lat blisko współpracowała z noblistą. Po śmierci Czesława Miłosza została kustoszem jego mieszkania i archiwum. Jest autorką m.in. pierwszego całościowego bibliograficznego opracowania twórczości poety pt. Czesław Miłosz. Bibliografia druków zwartych, oraz książki zatytułowanej Rozmowy o Miłoszu. Obecnie m.in. pełni funkcję kierownika Muzeum Czapskich - oddziału Muzeum Narodowego w Krakowie.

Agnieszka Kosińska posiada imponującą kolekcję książek. Częścią z nich postanowiła podzielić się z mieszkańcami gminy, z której pochodzi. Na razie do biblioteki trafiło ponad trzysta książek i dwadzieścia płyt.

Wiele z przekazanych pozycji posiada oryginalne autografy i dedykacje od autorów. Te wydawnictwa, jak zapewniają pracownicy CKiB, trafią na specjalną wystawkę, jako unikatowe. Przeznaczeniem pozostałych jest udostępnienie ich do wypożyczenia mieszkańcom.

Podczas wizyty w Krakowie Marcina Ciszka, dyrektora CKiB i jego pracowników, Agnieszka Kosińska zadeklarowała, że systematycznie będzie przekazywać książki tej instytucji. Pozycje te wzbogacą księgozbiór nie tylko biblioteki w Zawadzie, ale też innych na terenie gminy.

**tra**

Reklama

**Kino KOSMOS 3D**
ul. Lisa 3, 39-200 Dębica
tel. 14 696 91 40 – biuro (godz. 7-15),
tel. 14 696 91 43 – kasa i portiernia (godz.15-22)

**RETRANSMISJA Z METROPOLITAN OPERA**
**NABUCCO**
**22 marca - godz. 18:00**

2D prod. USA, / 2017 / od lat: b.o
spektakl operowy/ 150 min.
bilety: 30zł, 20zł – ulg.

W czasach walk o niepodległość i zjednoczenie Italii śpiew Żydów z tej opery, tęskniących do ojczyzny, stał się wyrazem wyzwoleńczych dążeń Włochów. Chór „Va, pensiero" przez lata był nieoficjalnym hymnem kraju. Biblijna opowieść o królu babilońskim Nabuchodonozorze, w której pycha zostaje ukarana, a wiara zwycięża wszelkie przeciwności.

**NOWE OBLICZE GREYA**
**20, 21, 23, 25 marca, godz. 17.00 i 19.30**
**17, 24 marca, godz. 20.00**

2D napisy, prod. USA /2018/ od lat: 15
melodramat / 101 min.
cena biletu: 2D - 15 zł, 13 zł ulg.

Christian i Ana wiodą pełne dostatku i miłości życie. Ich spokój zakłóca jej były szef, który chce się na niej zemścić.

Bilety można kupić przez internet na stronie: http://kosmos.mokdebica.pl/

# OGŁOSZENIE

**Administracja Domów Mieszkalnych Sp. z o.o., 39-200 Dębica, ul. Raczyńskich 7, Tel./Fax** +48 (014) 681 47 20 ogłasza przetarg nieograniczony na sprzedaż samodzielnego lokalu mieszkalnego:

## *Mieszkanie przy ul. Matejki 20/18c w Dębicy.*

**Opis lokalu mieszkalnego:**
Samodzielny lokal mieszkalny, stanowiący odrębną nieruchomość, oznaczony jako 18C o powierzchni użytkowej 52,60m$^2$, w budynku mieszkalnym wielorodzinnym przy ulicy Matejki 20 na III piętrze. Składający się z 2 pokoi, kuchni, łazienki i przedpokoju. Zakresem postępowania jest własność do w/w lokalu mieszkaniowego wraz z udziałem 5260/156233 w nieruchomości wspólnej, którą stanowi grunt oraz części budynku i urządzenia, służące tylko wyłącznie do użytku właścicieli.
Nieruchomość jest wolna od jakichkolwiek obciążeń i praw osób trzecich.
Koszt umowy ponosi nabywca.

**Wartość nieruchomości:**
Kryteria oceny składanych ofert: Cena 100% .
ADM Sp. z o.o. dopuszcza możliwość dogrywki w postaci licytacji ustnej oraz możliwość unieważnienia w sytuacji otrzymania ofert poniżej wartości szacunkowej lokalu.
Cena wywoławcza brutto, zgodnie z operatem szacunkowym – 143 900,00 zł.

**Miejsce i termin składania ofert.**
Ofertę należy złożyć w siedzibie Zamawiającego w: ADM Sp. z o.o., 39-200 Dębica, ul. Raczyńskich 7, sekretariat – I piętro, w nieprzekraczalnym terminie: 13.04.2018r. do godz. $13^{00}$.

**Informacja na temat formy składania ofert:**
Ofertę należy złożyć w formie pisemnej w nieprzezroczystej, zabezpieczonej przed otwarciem kopercie (paczce). Kopertę (paczkę) należy opisać następująco:

**Administracja Domów Mieszkalnych Sp. z o.o.**
**39-200 Dębica, ul. Raczyńskich 7, Sekretariat I piętro.**
**Oferta na zakup mieszkania przy ul. Matejki 20/18C w Dębicy:**
**Nie otwierać przed dniem: 13.04.2018r. godz. $13^{15}$**

**Informacja o sposobie porozumiewania się oraz wskazanie osób uprawnionych do porozumiewania się:**
Sposób porozumiewania się Zamawiającego z Wykonawcami
Osobą upoważnioną przez ADM SP. z o.o. do kontaktowania się z potencjalnymi nabywcami jest: - Krystyna Garlej, tel. +48 (014) 681 47 20 , e-mail: kgarlej@adm.debica.pl
ADM Sp. z o.o. dopuszcza możliwość przesłania za wnioskiem zdjęć mieszkania lub oględzin lokalu po wcześniejszym umówieniu się w dniach od 13.03.2018 r. do 11.04.2018 r. w godzinach od 07.00 do 15.00.

eprasa.pl 7b02c47c0d

Nowa wystawa czynna do 8 kwietnia

# Pejzaże wypełniły galerię

**Tłumów na wernisażu wystawy Małgorzaty Wzorek i Zbigniewa Strzyżyńskiego w Galerii Sztuki Miejskiego Ośrodka Kultury, może nikt się nie spodziewał. Ale tak słabej frekwencji też raczej nie. - Dwadzieścia trzy osoby oprócz autorów - przeliczył Ryszard Kucab.**

Zbigniew Strzyżyński, Małgorzata Wzorek i Ryszard Kucab podczas wernisażu wystawy.

Szef galerii wątpi, by wpływ na to miała pogoda, choć ta w piątkowy wieczór, z uwagi na deszcz, była dość nieprzyjemna.

- Ale jeśli autorzy potrafili z Lublina przyjechać, mimo że w drodze zaskoczył ich śnieg, to trudno się deszczem tłumaczyć - komentował zawiedziony niskim zainteresowaniem wystawą.

Magdalena Daniek, również pracująca w galerii nie pozostawiła suchej nitki na tych, którzy niespełna miesiąc wcześniej pokazywali swoje prace na wystawie środowiskowej.

- Mieliśmy 37 autorów, którzy teoretycznie powinni interesować się sztuką. A ilu z nich przychodzi na wystawy? Dziesięć osób? A reszta? To tylko raz w roku, podczas wystawy środowiskowej sztuka ich interesuje? - pytała tuż po zakończeniu wernisażu.

Ci, którzy z różnych przyczyn nie mogli wziąć w nim udziału prace Małgorzaty Wzorek i Zbigniewa Strzyżyńskiego będą mieli okazję zobaczyć do 8 kwietnia. A oglądać jest co.

- Pejzaż, pejzaż, pejzaż - tak w wielkim skrócie Ryszard Kucab podsumowuje zajmującą wszystkie pomieszczenia galerii, prezentację.

Ale to pejzaż nieoczywisty. Nie realny, ale przefiltrowany przez wrażliwość twórców.

- W pejzażu, który maluję, szukam przestrzeni może czasami symbolicznej. Takiej przestrzeni, która pozwala na patrzenie w dal, na odpoczynek - tłumaczyła Małgorzata Wzorek, dodając, że w związku z tym w jej obrazach doszukać się można wielu uproszczeń.

Zbigniew Strzyżyński przekonuje, że pejzaż w jego wykonaniu ma wymiar bardziej wewnętrzny, duchowy.

- Szukam w naturze, w tym co jest wokół nas, tego, co jest we mnie. Ale szukam też trochę poszerzenia percepcji poprzez intuicję, bo nie chcę pokazywać pejzażu takim jaki jest. Choć mógłbym przecież to zrobić - mówił twórca podczas otwarcia wystawy.

**tra**

## W sobotę będzie śmiesznie

**Z premierowym programem podsumowującym 15 lat działalności w sobotę 24 marca wystąpi w Dębicy Kabaret Skeczów Męczących.**

Karol Golonka, Jarosław Sadza, Marcin Szczurkiewicz i Michał Tercz na scenie Domu Kultury Kosmos pokażą nowe skecze, ale z udziałem postaci dobrze znanych z ich największych przebojów.

- Pamiętasz jak to było, mieć 15 lat? – taki właśnie jest program KSM – pełen entuzjazmu, lekkości i niepohamowanej radości - zapowiadają organizatorzy.

Występ rozpocznie się o godz. 16:00. Bilety w cenie 55, 65 i 70 zł kupić można w kasie domu kultury oraz na: kulturairozrywka.pl i kabaretowebilety.pl.

**tra**

## Kinga i Maria z monodramami

**Na Wieczór monodramu zaprasza w piątek 23 marca do Domu Kultury Kosmos Miejski Ośrodek Kultury.**

O godz. 20:00 na scenie domu kultury wystąpią Kinga Kania i Maria Socha z grupy T.Lab. Obie zaprezentują monodramy według scenariusza i w reżyserii Dominiki Migoń. Kinga monodram zatytułowany Sen miałam, na podstawie Wesela i III części Dziadów. Maria Nie.miłość oparty na poezji Rupi Kaur. Wstęp wolny. **tra**

Reklama

eprasa.pl 7b02c47c0d

**SOBOTA 24.03.2018**

**GODZINA 11⁰⁰ - 20⁰⁰**

**Galeria Dębicka, ul. Ks. Nosala 2, www.galeriadebicka.pl**

eprasa.pl 7b02c47c0d

23 marca w Centrum Kultury i Bibliotek w Pustkowie Osiedlu

# Romuald Rzeszutek opowie o Zaporze

**Romuald Rzeszutek, wiceprezes Klubu Historycznego Prawda i Pamięć z Mielca będzie gościem kolejnego Spotkania z Historią organizowanego przez Europejskie Centrum Pamięci i Pojednania w Pustkowie Osiedlu. Spotkanie odbędzie się w piątek 23 marca o godz. 18:00 w sali kinowej Centrum Kultury i Bibliotek w Pustkowie Osiedlu. Wstęp wolny.**

Romuald Rzeszutek gościł już w w Centrum Kultury i Bibliotek.

Romuald Rzeszutek wygłosi wykład poświęcony mjr Hieronimowi Dekutowskiemu ps. Zapora.

Dekutowski był ochotnikiem w wojnie obronnej 1939 roku. Następnie przedostał się do Francji i walczył w szeregach 2. Dywizji Strzelców Pieszych. Stamtąd został ewakuowany do Wielkiej Brytanii i wcielony do plutonu czołgów 3. Batalionu I Brygady Strzelców. W Anglii trafił do ośrodka szkoleniowego Cichociemnych, a następnie został przerzucony do Polski.

Początkowo dowodził kompanią w 9. pułku piechoty Inspektoratu AK Zamość. Później stanął na czele Kedywu Inspektoratu Lublin-Puławy. W ramach akcji Burza przeprowadził szereg akcji zbrojnych.

Jesienią 1945 roku major Hieronim Dekutowski jako komendant oddziałów leśnych był odpowiedzialny za dywersję i akcje skierowane przeciwko organom komunistycznego aparatu represji.

We wrześniu 1947 roku został aresztowany. Przeszedł okrutne śledztwo w więzieniu przy ul. Rakowieckiej w Warszawie.

Wyrokiem Wojskowego Sądu Rejonowego w Warszawie został skazany na siedmiokrotną karę śmierci. Bolesław Bierut nie skorzystał z prawa łaski. Został stracony 7 marca 1949.

**tra**

## Witajcie!

**Oliwier Węgrzyn-Golfinopoulos, syn Anny i Tomasza, waga 3,12 kg, wzrost 58 cm, Dębica.**

**Kaja Maca, córka Dagmary i Mariusza, waga 2,28 kg, wzrost 54 cm, Kozłów.**

**Wiktor Salwa, syn Wioletty i Dawida, waga 3,02 kg, wzrost 54 cm, Stasiówka.**

**Jan Suchoński, syn Anny i Artura, waga 3,68 kg, wzrost 52 cm, Pilzno.**

**Wszystkich rodziców noworodków zapraszamy do prezentowania pociech na łamach Obserwatora Lokalnego. Rubryka Witajcie! tworzona jest dzięki współpracy z ZOZ w Dębicy. Dziękujemy za pomoc w jej przygotowaniu.**

Reklama

MINT

MINTPROPERTY

BIURO NIERUCHOMOŚCI

NA SPRZEDAŻ I WYNAJEM

MIESZKANIA | DOMY | POWIERZCHNIE KOMERCYJNE | DZIAŁKI

www.mintproperty.pl

SZUKASZ NIERUCHOMOŚCI? Oferujemy:

- doświadczony zespół doradców
- elastyczne godziny pracy
- obszerna baza ofert nieruchomości
- bezpłatne doradztwo kredytowe
- dokładne sprawdzenie dokumentów nieruchomości
- bezpieczeństwo transakcji - ubezpieczenie OC pośrednika

SPRZEDAJESZ NIERUCHOMOŚĆ? Oferujemy:

0zł za przyjęcie oferty !!!

- profesjonalna sesja zdjęciowa nieruchomości
- eksport ofert na największe portale internetowe
- nowoczesna strona internetowa
- pomoc w skompletowaniu dokumentów
- realistyczna wycena nieruchomości

MIESZKANIE BEZCZYNSZOWE
DĘBICA WYNAJEM: 1300 zł / mies.

DZIAŁKI ŚWIĘTOSŁAWA
SPRZEDAŻ: od 5000 zł / ar

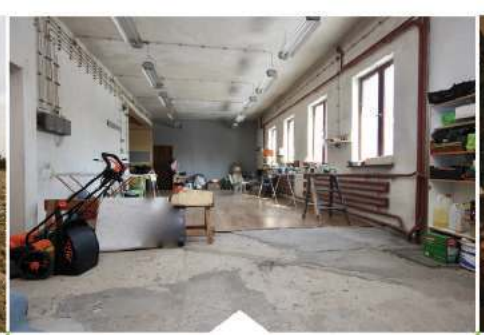

BUD. USŁUGOWO - PRODUKCYJNY
Z MIESZKANIEM: 429 tys.

SPRZEDAŻ DOM
NAGAWCZYNA: 457 tys.

ZAPRASZAMY DO WSPÓŁPRACY | Dębica, ul. Rynek 21 | tel. 782-004-053 lub 782-004-056

eprasa.pl 7b02c47c0d

## Alergologia

**Lek. med. Krystyna Rybka**
**specjalista chorób płuc, alergolog**
przyjmuje
poniedz. i środa od 16.00 do 18.00
Dębica, ul. Czarnieckiego 4
**Rejestracja: 601 514 300**

**SPECJALISTA PEDIATRA**
ALERGOLOG
**lekarz Maria Wojtaszek-Czapla**
Dębica, ul. Królewska 48
Rejestracja telefoniczna:
791 244 146.
**www.pediatra.debica.pl**
**www.alergolog.debica.pl**

## Analityka

**Diagnostyka Tarnów**
**Badania analityczne, mikrobiologiczne, mykologiczne, cytologia, wymazy ginekologiczne**
**Czynne od pon.-pt. 6:45-16:00**
**sobota 7:00-11:00**
**Dębica ul. Rzemieślnicza 2**
**Centrum Medyczne "Pod Akacjami"**
**tel.14 676 04 45**
Najniższe ceny w regionie.
www.diagnostyka.tarnow.pl

## Chirurgia

**Lek med. Stanisław Plata**
**specjalista chirurg**
**Pracownia Endoskopii**
**Dębica, ul. Paderewskiego 2**
• porady gastroenterologiczne **/gastroskopia/**
• porady proktologiczne **/rektoskopia/**
• małe zabiegi chirurgiczne
Przyjmuje w poniedziałki i piątki
Rejestracja codziennie od 16.00-20.00
Tel. 604 489 052

## Dermatologia

**Lek. med. Małgorzata Krasoń**
**specjalista dermatolog - wenerolog**
przyjmuje od poniedziałku do czwartku
**Dębica, ul. Żołędziowa 3**, rejestracja telefoniczna **14 670 41 83**
**- kriochirurgia**
**- dermatologia estetyczna**
laserowa trwała depilacja, peelingi, wypełnianie zmarszczek
**Również porady ze skierowaniem w ramach NFZ**

**LASERY**
* **usuwanie**
– owłosienia, tatuaży, naczynek (również nogi), brodawek, plam, piegów, itp.
* **fotoodmładzanie**
**BOTOX – zmarszczki, nadpotliwość, mezoterapia i inne zabiegi dermatologii estetycznej**
Gabinet Dermatologiczny
tel. 602 789 581

**Lek. med. Bogusława Rydzewska**
**Dermatolog**
**Gabinet prywatny**
**Dębica, ul. Sobieskiego 13/40**
wt. i czw. 16.00 - 17.30
Tel: 68 12 643 (dom), 670 50 50 (gab.)
609 284 184
**ROPCZYCE – NFZ**
**Ropczyce, ul. Grunwaldzka 9**
tel. (17) 2228 288
wt.-czw. 8.00 - 12.00
poniedziałek 12.00 - 17.00.

## Endokrynologia

**Lek. med. Jadwiga Niemiec-Kulij**
**Endokrynolog**
**Spec. chorób wewnętrznych**
Dębica, ul. Królewska 55
Poniedziałek od 17.30.
Rejestracja tel. 608 879 367

## Endokrynologia

**Lek. med. Bolesław Komorowski**
**spec. chorób wewnętrznych – endokrynolog**
**choroby tarczycy i cukrzyca**
Dębica, ul. Paderewskiego 2,
środa od 15.00
informacja: +48 14 670 52 71
rejestracja +48 887 807 566

**dr nauk med. Zofia Grażyna Żyła**
**specjalista endokrynolog**
**specjalista chorób wewnętrznych**
**przyjmuje we wtorki od godz.15.00**
„ Pod Akacjami" Dębica,
ul. Rzemieślnicza 2
tel. 509 648 757 lub 604 588 920
Lekarz robi USG i biopsję tarczycy.

## Ginekologia

**Lek med. Anna Siwińska**
**specjalista ginekolog położnik**
**poniedziałek 8-12 i 15-18;**
**wtorek 8-12 i 15-18;**
**środa 8-12 i 15-18;**
**czwartek 8-12; piątek 8-12**
**USG i USG przezpochwowe, Krioterapia nadżerki, USG piersi**
**Tel. 606 453 528, Dębica,**
**CENTRUM POD AKACJAMI, ul. Rzemieślnicza 2**

## Kardiologia

**KARDIOLOG**
**lek. Jacek Czapla**
**EKG, ECHO serca, Test wysiłkowy, Holter EKG**
**Dębica, ul. Paderewskiego 2**
**i ul. Kolejowa 9**
**Rejestracja telefoniczna: 883 059 136**
**www.kardiolog.debica.pl**

**KARDIOLOG**
Lek. med. Krystyna Moskal
*kardiolog, specjalista chorób wewnętrznych*
Poniedziałek 15-18
Dębica, ul. Sobieskiego 3 *(obok Kaprysu)*
REJESTRACJA **tel. 14 676 35 71**
**517 408 805**

**KARDIOLOG**
**lek. Adam Rojek**
• **EKG•Holter EKG Holter ciśnieniowy**
• **Echo serca Test wysiłkowy EKG**
**Rejestracja:**
**pon. – pt.: 12:00 - 16:00**
**19:00 - 20:00**
**Tel. 691 704 912**
**Dębica, ul. Paderewskiego 2**

**Lek. Marcin Urbański,**
**specjalista kardiolog**
**Echo serca, EKG, Holter EKG**
**Holter ciśnieniowy**
**Gabinet Kardiologiczny**
**Nagawczyna 24 a,**
**tel. 570 623 580**
***Miejsce pracy: Oddział Kardiologii, Szpital MSW Rzeszów***

## Kosmetyka

**STUDIO ZDROWA STOPA**
Zapraszam panie i panów
w każdym wieku.
Możliwy dojazd do klienta.
**Zmiana adresu** z ulicy Rzeszowskiej 76
**na ul. Głowackiego 35**
**obok banku PeKaO**
**Tel. 504 552 173**

## Laryngologia

**Lek. med. Jarosław Jankowski**
**specjalista laryngolog**
**wizyty NFZ**: poniedziałek 14-18,
od wtorku do piątku 8-14
**gabinet prywatny**: poniedziałek 18-20,
środa, czwartek 16-18,
**Rejestracja tel.: 501 684 220**
Dębica, ul. Krakowska 94E
(Kępa, budynek Apteki Millennium)

**Laryngolog**
**lek. med. Stanisław Mazur**
**Dębica, ul. Lazarowicza 25**
Przyjmuje:
w poniedziałek i czwartek
od 16.00-18.00
Tel.14 670 00 66, 501 525 377
**po wcześniejszej rejestracji telefonicznej**

**SŁUCHMED**
APARATY SŁUCHOWE
- Nowoczesne **aparaty słuchowe**
- **Bezpłatne badania słuchu**
- Refundacje - **umowa z NFZ**
- Korzystny system ratalny
- Bezpłatne porady akustyczne
- Bezpłatna 5-letnia opieka
**Dębica , ul. Kolejowa 18A**,
tel. **14 / 681 58 87**

## Logopedia

**AUXILIUM**
**TERAPIA EEG BIOFEEDBACK**
**TERAPIA LOGOPEDYCZNA**
**KOMUNIKACJA POZAWERBALNA**
**- MÓWik**
**mgr Karina Lewtak**
**neurologopeda**
Dębica, ul. Rzeszowska 66 B
Tel. 692 461 960. (po godz. 15-tej)

**Specjalistyczny Gabinet Logopedyczny DIALOG**
**mgr Marta Pociask**
**logopeda, neurologopeda**
**terapeuta integracji sensorycznej**
**Dębica, ul. Sobieskiego 31**
**tel. 531 712 573**
**www.logopedawdebicy.pl**

## Medycyna pracy

**SPECJALISTA CHORÓB WEWNĘTRZNYCH**
**lek. med. Jan Marć**
**BADANIA PROFILAKTYCZNE WSTĘPNE, OKRESOWE, KONTROLNE, SANITARNO-EPIDEMIOLOGICZNE, BADANIA DLA KIEROWCÓW WSZYSTKICH KATEGORII**
Dębica, ul. Krakowska 88 A
(przy aptece Medella)
przyjmuje w poniedziałek i środę 16.00-18.00
Inne terminy po uzgodnieniu tel. 604 472 462

## Neurochirurgia

**DR N. MED. SYLWIA ŚLIWONIK**
**specjalista neurochirurg**
* leczenie chorób układu nerwowego: mózgu, kręgosłupa, nerwów obwodowych
**Dębica, Mielec, Sandomierz,**
**rejestracja tel. 695 944 434**
* badanie EMG - Mielec, rejestracja pn - pt w godz. 15:00 - 18:00, tel. 725 455 100

## Neurologia

**SPECJALISTA**
**NEUROLOG**
**Krzysztof Bałabuszek**
**Dębica, ul. Wielopolska 123 A**,
Rejestracja tel. 507 971 563,
14 676 97 40
**EEG badanie głowy**

## Neurologia

**dr n. med. Sławomir Kroczka**
**NEUROLOG DZIECIĘCY**
**PEDIATRA**
rejestracja telefoniczna
**14-670-30-98**
„Domed" - konsultacje specjalistów z Krakowa i Rzeszowa
**Dębica, ul. Sobieskiego 31**

**SPECJALISTA NEUROLOG**
Lek. med. Jacek Składzień
telefoniczna rejestracja pacjentów:
**14 677 92 76**
696 48 12 56
**Dębica, ul. 3 Maja 10/17**

**Pracownia EEG**
**badanie u dzieci, młodzieży i dorosłych**
**tel. 661 675 000**
Dębica, ul. Nosala 4, gabinet 4

## Okulistyka i optyka

**Badanie wzroku**
**Dobór soczewek kontaktowych**
**Dębica, ul. Kolejowa 30 C, tel. 14 670 27 07**
**pon. - pt. 9.00 - 17.30, sobota 9.00-13.00**
**Realizacja recept NFZ**
6optyk
K. POKORNA-STAFIN
rok. zał. 1963

**OPTYK**
**Wiesława Kędzior**
39-200 Dębica
ul. Sobieskiego7
zapraszamy:
tel. 14 681 76 00
pn. -pt. 9.00 - 17.00
sob. 9.00-12.00

**Zakład Optyczny „OPTI"**
Pocica-Niziołek
Dębica, Rynek 24.
**pn. - pt. 9.00-17.00,**
**sob. 10.00-13.00**
**Gabinet okulistyczny, rejestracja**
**tel. 14 676 42 74**

**Lek. med. Mirosław Psuja**
**specjalista okulistyki**
Badanie OCT
poniedziałek, wtorek, środa - 9 -14
czwartek - 14 - 19
piątek - 8 - 14
sobota (jedna w miesiącu)
Rejestracja telefoniczna,
tel. 604 566 992
Porady odpłatne.
Dębica, ul. Paderewskiego 2.

## Okulistyka i optyka

6optyk
K. POKORNA-STAFIN
rok. zał. 1963
**Dębica, ul. Rynek 18, tel. 14 670 35 00**
**pon. - pt. 9.00 - 17.30, sobota 9.00-13.00**
**Realizacja recept NFZ**

## Ortopedia

**Lek. med.**
**Maksymilian Chmura**
**specjalista**
**ortopeda - traumatolog**
**Przyjmuje: środa od 15.00 do 18.00**
**Dębica, ul. Paderewskiego 2**
Rejestracja i informacja: **609 051 589**

**Lek. med. Marcin Dec**
**Specjalista Ortopedii**
**i Traumatologii, Chirurg**
**usg narządu ruchu, stawów i mięśni**
**diagnostyka i leczenie ortopedyczne**
**Sędziszów Młp 3 Maja 29**
**czwartek od 15:00**
**rejestracja 603-757-452**

**Lek med. Paweł Jasiński**
**specjalista-ortopeda traumatolog**
**Asystent Oddz.Ortopedii Szp. Woj.Nr 2 w Rzeszowie**
-USG stawów biodrowych u dzieci
-USG innych stawów i narządu ruchu
-artroskopie
-leczenie operacyjne po urazach
**Centrum Medyczne Pod Akacjami**
**509 648 757**

**Lek. med. Zbigniew Kiebała**
**specjalista**
**chirurg urazowy,ortopeda**
● **USG stawów kolanowych, barkowych, mięśni, ścięgien, bioderek u dzieci**
● leczenie i diagnostyka urazów i schorzeń narządu ruchu oraz wad postawy
Przyjmuje: wtorek, czwartek
16.00-18.00
Dębica, ul. Rynek 32
Rejestracja tel. 503 157 841 po 17.00

## Psychiatria

**Lek med.**
**Anna Czarnecka–Ożóg**
**specjalista psychiatra**
**Rejestracja telefoniczna**
od poniedziałku do piątku
**Tel. 536 308 387**
Dębica, ul. Paderewskiego 2
lub
Sędziszów Młp. ul. 3 Maja 29

**Gabinet Lekarski**
**Agnieszka Żaba–Susz**
**Specjalista psychiatra**
Dębica, ul. Paderewskiego 2
**Przyjmuje:** poniedziałki od 15.00
**Rejestracja telefoniczna**
**607 366 336**

## Psychologia

**Biofeedback**
terapia zaburzeń koncentracji uwagi, pamięci, nadpobudliwości
u dzieci i dorosłych
wspomagająco przy dysleksji
i dysortografii
Dębica ul. ks. Nosala 4, Gabinet nr 4
rejestracja telefoniczna tel. 661 675 000

eprasa.pl 7b02c47c0d

## Psychologia

**Fundacja IPIR**
**informuje o działalności Poradni Leczenia Uzależnień dla Dzieci, Młodzieży i Dorosłych**
w Przecławiu, ul. Kilińskiego 29
Tel. 885 422 244, www.ipir.org.pl
**Wszystkie porady są bezpłatne w ramach kontraktu z NFZ**

**Gabinet Psychoterapeutyczny**
Katarzyna Dziuba-Owsianka
psycholog, psychoterapeuta
**ul. Pisarka 3a/06 (I piętro), Mielec**
Rejestracja telefoniczna:
692 357 347
Pracuję z dziećmi, młodzieżą i osobami dorosłymi.
**Prowadzę psychoterapię par.**
**www.psychoterapia-mielec.pl**

**Psycholog Coach Psychoterapeuta**
**Anna Piątkiewicz**
- Poradnictwo psychologiczne
- Coaching
- Psychoterapia indywidualna
- Psychoterapia par

**Dębica, ul. Krakowska 25**
Rezerwacja wizyt telefoniczna lub online
tel. 539 385 167
**www.annapiatkiewicz.pl**

**PSYCHOLOG**
**PSYCHOTERAPIA CBT**
**DIAGNOSTYKA**
**mgr Ewelina Baran-Pięta**
Dębica, ul. Ks. Nosala 4,Gabinet nr 5
Rejestracja
od poniedziałku do piątku:
**515 915 905**

**mgr Wiktor Podraza**
**BADANIA PSYCHOLOGICZNE KIEROWCÓW:**
(alkohol, punkty karne, kat. C, C+E, D, D+E)
- **operatorów** (dźwigi, koparko – ładowarki)
- **broń** (myśliwi broń strzelecka, do pracy w ochronie)
- **psychoterapia**: młodzież, dorośli

**Dębica, ul. Paderewskiego 2,**
**tel. 605 231 410.**
**Przyjmuje codziennie**

**Pracownia Zmiany**
**Gabinet Psychoterapii**
**mgr Dagmara Styś**
**Psycholog, Psychoterapeuta, Specjalista Psychoterapii Uzależnień**
**Psychoterapia indywidualna:**
- zaburzenia depresyjne, nerwicowe, lękowe, somatyczne
- uzależnienia (m. in., alkohol, narkotyki, leki, hazard)
- DDA, DDD, współuzależnienie

**ul. Krakowska 1, IV piętro („Kaprys")**
**Rejestracja telefoniczna 600 607 720.**
**www.pracowniazmiany.com**

**PSYCHOTERAPEUTA, PSYCHOLOG, COACH**
mgr Robert Gutkowski
Centrum Medyczne Pod Akacjami
Dębica, ul. Rzemieślnicza 2
Rejestracja: 14 635 11 63
**CERTYFIKAT PSYCHOTERAPEUTY**
Polskiego Towarzystwa
Psychiatrycznego Nr 711

**Specjalistyczny Ośrodek Szkoleniowo–Diagnostyczno Terapeutyczny PoMoc**
**- diagnoza, poradnictwo, terapia psychologiczno - pedagogiczno - logopedyczna**
**Zawierzbie 36**
**rejestracja: 509 181 369**

## Pulmonologia

**Lekarz medycyny Anna Psuja**
**Specjalista chorób płuc**
**Przyjęcia: wt., czw. 13-17**
**śr., pt. 9-13**
**Spirometria**
Rejestracja telefoniczna: 690 073 016,
w godzinach pracy poradni.
**Dębica, ul. Paderewskiego 2**
**Porady odpłatne**

## Radiologia

**Prywatny rentgen ogólny i stomatologiczny**
**Nowoczesny sprzęt pełnoochronny**
**- zdjęcia:**
pantomograficzne, cefalometryczne zębów, płuc, kręgosłupa, kończyn, czaszki, zatok, stawów skroniowo-żuchwowych,

Czynne: pon.-pt. 16.00-18.00.
Dębica ul. Bławatowa 12
tel. 677 81 38, kom. 509 181 373

## Rehabilitacja

**Fizjo-Med Studio Terapii**
**Manualnej i Rehabilitacji**
**mgr Jurek Podgórski**
**mgr Norbert Podgórski**
**Terapia schorzeń kręgosłupa i stawów obwodowych**
**Dębica, ul. Kościuszki 18**
**Tel. 602 481 553, 14 676 96 96**

**Gabinet Rehabilitacji**
**fizykoterapia, masaż**
**Małgorzata Barnaś**
**tel. 661 675 000**
**Dębica ul. Ks. Nosala 4 gabinet 4**

## Stomatologia i protetyka

**Ewa Bronikowska**
**lekarz stomatolog**
**przyjmuje**
**od poniedziałku do czwartku**
Róża 59 A (koło kościoła)
**Rejestracja telefoniczna:**
**607 815 514**
**Kontrakt z NFZ**

## Stomatologia i protetyka

**Specjalista protetyk**
**Jadwiga Naziemiec**
Dębica, ul. Cmentarna 40
**Kontrakt z NFZ**
**Tel. 14 670 86 49**

**Prywatny Gabinet Stomatologiczny**
**lek. stom. Mariusz Pogorzelski**
Dębica, ul. Słowackiego 8
14 670 35 50, 602 557180
**Umowa z NFZ**

**Gabinet Stomatologiczny**
**lek. stom. EWA POŁOMSKA**
**przyjmuje codziennie**
**ul. Paderewskiego 2**
**rejestracja telefoniczna**
**677 98 20, tel. kom 693 461 770.**
**Kontrakt z NFZ**
**www.dentystadebica.pl**

**STOMATOLOGIA**
openmed
**ORTODONCJA**
**IMPLANTY**
Dębica, ul.Ks.Nosala 4,
Tel: 570 208 708
www.openmed.eu

**RAMUT**
**STOMATOLOGIA**
tel. 668 988 870
ul. Prof. Gawrysia 5/1, Dębica
www.ramutstomatologia.pl

**Lek. stom.**
**Sylwia Sieracka- Klisiewicz**
stomatologia zachowawcza,
endodoncja,
stomatologia dziecięca
**Stomatologia Zając & Zieliński**
**Manufaktura Zdrowia**
39-200 Dębica, ul. Rynek 32, tel. 666 362 111

**Prywatny gabinet stomatologiczny**
**Lekarz stomatolog**
**Agnieszka Wiercioch**
**Tel. 604 221 309**
Centrum Medyczne pod Akacjami ul. Rzemieślnicza 2/6

**STOMATOLOGIA**
**LEWICCY**
**Diana i Paweł Lewiccy**
**pn. - pt. 9.00-19.00, sobota 9.00-13.00**
Leczenie kanałowe pod mikroskopem
**Tel. 500 526 800**
Dębica, ul. Rzeszowska 26,
(naprzeciw kościoła św. Jadwigi)

**STOMATOLOGIA**
ZAJĄC & ZIELIŃSKI

| | |
|---|---|
| STOMATOLOGIA | lek. stom. Łukasz Zając |
| ORTODONCJA | lek. stom. Anna Guzek (specjalista ortodoncji) |
| | lek. stom. Anna Haberko |
| PROTETYKA | lek. stom. Marzena Korabiowska |
| CHIRURGIA STOM. | lek. stom. Wiktor Szybist |
| RTG | Panoramiczne, Cefalometryczne, Zębowe |

**Dębica, ul. Rynek 32 tel: 666 362 111**
MANUFAKTURA ZDROWIA

## Stomatologia i protetyka

**Zapraszamy**
**wszystkie dzieci z Dębicy i okolic do gabinetu stomatologicznego NFZ w Szkole Podstawowej Nr 9 w Dębicy, ul. Grottgera 3**
**Rejestracja tel. 500 038 130**
**czynny od poniedziałku do czwartku 6:30 - 13:00**
**Oferujemy krótkie kolejki i piękny uśmiech**

## Urologia

**Gabinet Urologiczny**
**lek. Daniel Łukaszewski**
przyjmuje w soboty 14:00-18:00
i poniedziałki 17:00-20:00
39-200 Dębica, ul. Paderewskiego 2
rejestracja tel. 530 309 303
USG, diagnostyka, leczenie chorób układu moczowego i płciowego m.in. prostaty
**PROFESJONALIZM I MIŁA ATMOSFERA!**

## USG

**USG NARZĄDU RUCHU**
lek. Maksymilian Chmura
**Diagnostyka:** uszkodzeń układu mięśniowo więzadłowego; stawów barkowych, kolanowych i innych; torbieli dołu podkolanowego (cysty Bakera)
**Profilaktyka:** dysplazji stawów biodrowych u dzieci
**Dębica, ul. Paderewskiego 2**
Rejestracja i informacja: **609 051 589**

***Lek. Marcin Gajewski***
*specjalista chorób wewnętrznych i chorób naczyń*
- **USG** jamy brzusznej, piersi, tarczycy
- **USG** doppler (przepływy) tętnic i żył
- **ECHO** serca

Gabinet lekarski **ULTRAMED**
Dębica, ul. Sobieskiego 3 *(obok Kaprysu)*
REJESTRACJA: **517 408 805**

## USG

GABINET LEKARSKI
**USG DZIECI I DOROSŁYCH**
szyja, jama brzuszna, piersi
badania naczyniowe (żyły, tętnice)
**BADANIA KIEROWCÓW**
***lek.med. Tomasz Krzyżanowski***
***specjalista medycyny rodzinnej***
**UMAWIANIE BADAŃ I WIZYTY DOMOWE**
**tel. 603 994 449**
ul. Króla B. Chrobrego 7, Dębica

**Pracownia USG**
**dr n. med. Robert Undas**
**Dębica, ul. Ks. Nosala 6**
**Tel. 14 676 32 63, 602 11 44 70**
**ELASTOGRAFIA**
**DYNAMICZNA**
Ocena włóknienia wątroby
Ocena zmian w tarczycy
Ocena węzłów chłonnych
Inne po uzgodnieniu

**Pracownia USG**
**dr n. med. Robert Undas**
**Dębica, ul. Ks. Nosala 6**
**Tel. 14 676 32 63, 602 11 44 70**
**USG**
**jamy brzusznej**
**tarczycy**
**tętnic szyjnych (Doppler)**
**inne**
**ELASTOGRAFIA**

## NOCNY DYŻUR APTEKI

**Apteka „CENTRUM",**
**Dębica, ul. Krakowska 10,**
**Tel. 14 670 34 02**

## ZESPÓŁ OPIEKI ZDROWOTNEJ W DĘBICY,

**UL. KRAKOWSKA 91, 39-200 DĘBICA, www.zoz-debica.pl tel. 14 670 36 21, 14 680 36 00**

**TELEFONY ALARMOWE**
POMOC DORAŹNA: 999 lub 112
NOCNA i ŚWIĄTECZNA OPIEKA ZDROWOTNA: 14 680 84 44

**SZPITALNY ODDZIAŁ RATUNKOWY:**
14 680 83 96

**IZBA PRZYJĘĆ PLANOWYCH:**
14 680 82 71

**SEKRETARIAT:**
14 670 30 20, 14 680 82 24,
FAX - 14 670 28 49

**ODDZIAŁY:**
- ANESTEZJOLOGII i INTENSYWNEJ TERAPII: 14 680 83 16
- CHIRURGII OGÓLNEJ z PODODDZIALEM GASTROENTEROLOGII: 14 680 83 11
- CHIRURGII URAZOWEJ i ORTOPEDII: 14 680 82 10
- CHORÓB WEWNĘTRZNYCH I: 14 680 83 54
- CHORÓB WEWNĘTRZNYCH i KARDIOLOGII: 14 680 83 59
- DZIECIĘCY: 14 680 83 70
- GINEKOLOGICZNO-POŁOŻNICZY z PODODDZIAŁEM GINEKOLOGII ONKOLOGICZNEJ: 14 680 83 26, blok porodowy: 14 680 83 20
- NEUROLOGICZNY: 14 680 83 89
- NOWORODKÓW i WCZEŚNIAKÓW: 14 680 83 72
- OBSERWACYJNO-ZAKAŹNY i CHORÓB WĄTROBY: 14 680 83 87
- OKULISTYCZNY: 14 680 83 45
- REHABILITACJI z PODODDZIAŁEM REHABILITACJI DZIECIĘCEJ: 14 680 83 40

LABORATORIUM CENTRALNE:
14 680 84 81

STACJA DIALIZ:14 680 84 14

ZESPÓŁ PORADNI SPECJALISTYCZNYCH
rejestracja: 14 680 82 08

ODDZIAŁY PSYCHIATRYCZNE W STRASZĘCINIE
izba przyjęć: 14 680 36 01

eprasa.pl 7b02c47c0d

# Ogłoszenia drobne



## ANTYKI

- Skupujemy antyki – starocie: radia, zegary, aparaty, maszyny itp. 698 693 846.

## DAM PRACĘ

- Apteka w Dębicy zatrudni technika. Najchętniej po stażu. Tel. 505 591 370.
- Atrakcyjne zarobki, bezpłatne zakwaterowanie, praca za granicą jako murarz, cieśla – zbrojarz, min. doświadczenie 5 lat. Tel. 662 783 524 lub 14 676 34 01.
- Firma budowlana zatrudni blacharzy, monterów konstrukcji stalowych, operatora manitou, spawaczy. Telefon 14 682 28 02.
- Montaż instalacji klimatyzacji, elektryka – zatrudnię. Went Serwis, tel. 602 758 025.
- PRACOWNICY Z UKRAINY- oferujemy pracowników z Ukrainy do różnych prac sezonowych, fizycznych, do pracy na produkcję itp. Zapewniamy ich legalny pobyt i zatrudnienie. Tel. 662 783 524 lub 14 676 34 01.
- Przyjmę do pracy dobra krawcową. Tel. 602 632 139.
- Przyjmę do pracy doświadczonego operatora koparko – ładowarki oraz operatora żurawia (10 t i 30 t). Tel. 668 155 652.
- Przyjmę kierowcę na transport międzynarodowy. Kategoria C + E. Tel. 605 682 517.
- Przyjmę na staż panią po szkole krawieckiej. Tel. 602 632 139.
- Przyjmę spedytora do transportu międzynarodowego. Tel. 605 682 517.
- **Skład budowlany przyjmie na staż, dostępne stanowisko Magazynier. Wymagane zarejestrowanie w Urzędzie Pracy w Dębicy, wiek do 30 roku życia. Zainteresowane osoby prosimy o kontakt telefoniczny pod numerem 664 787 527.**
- **Skład budowlany zatrudni kierowcę kat. C + E – dostawy materiałów budowlanych. Informację pod numerem 664 740 723.**
- Szukam całodobowej opieki do osoby starszej, chodzącej. Dom prywatny, okolice Dębicy. nr telefonu: 697 722 855, 793 721 224.
- Zatrudnię do pracy krawcowe (pomocnik krojczej (krojenie tkanin) Zakład Krawiecki HUNTER, Brzezówka 244 k/Dębicy. Tel. 601 500 901.
- Zatrudnię elektryka budowlanego z ważnymi uprawnieniami SEP. Zainteresowanych proszę o kontakt pod nr 668 155 652.
- Zatrudnię murarza oraz pomocnika murarza, od zaraz. Tel. 605 197 414.
- **Zatrudnię na stanowisko Inżynier budowy. Możliwość pracy na stanowiskach: kierownik budowy, kosztorysant, kierownik przygotowania produkcji. Oferujemy: atrakcyjne wynagrodzenie, stabilne warunki zatrudnienia, możliwość dalszego rozwoju i awansu, interesujące wyzwania zawodowe. Kontakt telefoniczny 664 740 723.**
- Zatrudnię serwisanta do naprawy rowerów. Praca popołudniowa. Tel. 733 433 311.
- Zatrudnię „złotą rączkę" na godziny, do prac konserwacyjnych i ogrodniczych. Tel. 604 285 328.
- Zatrudnimy pracowników budowlanych, murarzy – tynkarzy, cieśli – zbrojarzy. Kontakt: 664 740 723.
- Zatrudnimy pracowników do pracy na budowie jako monter płyt K/G, malarz, monter okien. Praca za granicą. Tel. 14 676 34 01 lub 662 783 524.

## DOMY

- Sprzedam dom jednorodzinny, murowany, zabudowy gospodarcze, Gumniska, 1,78 ha. Tel. 608 266 624.
- Sprzedam ładny dom, 160 m$^2$, Nagawczyna, działka 14 a. Tel. 695 900 919.

## DZIAŁKI

- Sprzedam działkę budowlaną 12 arową w Dębicy, ul. Skowronków. Tel. 502 564 449.
- Sprzedam działkę budowlaną 17 a, Straszęcin. Tel. 692 425 939.
- Sprzedam działki budowlane, Stasiówka. Tel. 14 682 30 93.

## KREDYTY, POŻYCZKI

- Ekspresowe kredyty gotówkowe, hipoteczne, na oświadczenie, również działalność. Tel. 14 681 11 71, 531 411 512.

## KULINARIA

- Pieczenie tortów, ciast i ciasteczek. Tel. 784 290 900.

## MIESZKANIA

- Sprzedam wyposażone mieszkanie, segment, ul. Piękna, 170 m$^2$, działka 275 m$^2$, 399 tys. zł, do negocjacji. Tel. 606 425 710.
- Wynajmę umeblowaną kawalerkę 29 m$^2$ w Dębicy, ul. Krakowska, parter. Tel. 502 564 449.

## MOTORYZACJA

- Skup samochodów osobowych i dostawczych od ręki. Tel. 574 283 937.
- Sprzedam samochód ciężarowy Star wywrotka 1142. Więcej informacji pod numerem 668 155 652.

## NIERUCHOMOŚCI, RÓŻNE

- aokazja.pl szuka mieszkania, lokal, hala, obiekt, grunt działka pole, las, gospodarstwo, dom. Może być zadłużony lub do remontu 607 720 930.

## OGRODNICTWO

- Aeracja, wertykulacja, koszenie, wykaszanie, regeneracja trawnika. Cięcie drzew i krzewów ozdobnych oraz owocowych; ozdobne formowanie roślin. Tel. 609 797 306.
- Samodzielny ogrodnik, wykona kompleksowe prace ogrodowe. Cięcie, koszenie itp. Tel. 519 401 361.
- Wycinka i pielęgnacja drzew trudnych, metodami alpinistycznymi, usługi ogrodnicze. Tel. 663 198 971.
- „Zielona Dabrowa" szkółka ogrodnicza oferuje szeroki wybór roślin, krzewy ozdobne. Wykonujemy, wszelkie prace porządkowe, pielęgnacyjne, zakładanie ogrodów od podstaw. Chotowa 77 a. Tel. 889 894 333.

## RÓŻNE

- SALA WESELNA ORGANIZACJA IMPREZ OKOLICZNOŚCIOWYCH, KONFERENCJE, POKOJE – 80 zł, JACUZZI, RZESZÓW. TEL.799 900 002.

## SPRZĄTANIE

- Czyszczenie dywanów, wykładzin, tapicerki meblowej. Jerzy i Tomasz Matłok, Dębica, Szkotnia 2. Tel. 14 670 87 28, 725 681 541.
- **EWA – LUX – profesjonalne czyszczenie dywanów i wykładzin, tapicerki meblowej i samochodowej. Dębica, ul. Świętosława 161. Tel. 696 952 833.**
- Pranie dywanów, sof, narożników, krzeseł itp. oraz tapicerki samochodowej, dojazd do klienta gratis; Pilzno, Dębica i okolice. Tel. 793 782 990.
- Profesjonalna renowacja kostki brukowej; Chembud, tel. 570 993 997.

## SPRZEDAM – RÓŻNE

- Komputer z monitorem, klawiaturą i myszką – cena 550 zł. Tel. 516 386 160.
- Rozsiewacz RCW -3, przyczepka samochodowa, beczka na wodę 1000 l, przyczepa rolnicza, siewnik Poznaniak, śrutownik Bąk. Tel. 889 153 457.
- Silnik i skrzynia biegów do C – 360 i oś płaska. Tel. 698 945 798.
- Sprzedam łóżko drewniane z materacem 300 zł; dł. 2 m, szer. 0,90 m. Tel. 502 564 449.
- Sprzedam obornik. Tel. 726 745 912.
- Sprzedam ziemniaki sadzeniaki Denar, miejscowość Róża. Tel. 668 193 666.
- Tanie blachy dachowe, drugi gatunek, Blachtex, Klęczany 275 a, tel.: 606 402 915.
- Tanie blachy dachowe, drugi gatunek, Blachtex, Klęczany 275 a, tel.: 606 402 915.
- Tanie blachy dachowe, drugi gatunek, Blachtex, Klęczany 275 a, tel.: 606 402 915.
- Tanie blachy dachowe, drugi gatunek, Blachtex, Klęczany 275 a, tel.: 606 402 915.
- Tanie blachy dachowe, drugi gatunek, Blachtex, Klęczany 275 a, tel.: 606 402 915.
- Tanie blachy dachowe, drugi gatunek, Blachtex, Klęczany 275 a, tel.: 606 402 915.
- Tanie blachy dachowe, drugi gatunek, Blachtex, Klęczany 275 a, tel.: 606 402 915.
- Tanie blachy dachowe, drugi gatunek, Blachtex, Klęczany 275 a, tel.: 606 402 915.
- Tanie blachy dachowe, drugi gatunek, Blachtex, Klęczany 275 a, tel.: 606 402 915.
- Tanie blachy dachowe, drugi gatunek, Blachtex, Klęczany 275 a, tel.: 606 402 915.
- Tani opał, zrzyny dębowe, cena 80 zł. Tel. 607 611 868.

## SZUKAM PRACY

- Małżeństwo szuka pracy – prace porządkowe. Tel. 735 635 490.

## TŁUMACZENIA

- Alemannia Centrum Tłumaczeń. Wszystkie języki. Dębica, ul. Kolejowa 18; pon – pt: 8:00 – 17:00. Tel. 14 682 18 08, 785 992 307.

## UBEZPIECZENIA

- UBEZPIECZENIA na każdą okazję, dla CIEBIE i TWOJEJ RODZINY. Ponad 20 firm w ofercie, na rynku od 1992 r. Zapraszamy pn. – pt.: 8:30 – 17:00, sob. 9:00 – 12:00, 39 – 200 Dębica, Rynek 16. Tel.: 14 682 65 15, 14 670 22 01. www: ubezpieczeniamarco.pl

## USŁUGI BUDOWLANO – REMONTOWE

- A. Atrakcyjne ceny, malowanie dachów, elewacji, ogrodzeń, montaż śniegołapów, czyszczenie i mycie dachówki i blachodachówki z porostów i zabrudzeń, prace remontowe. Tel. 886 231 674.
- Adaptacja poddaszy, bezpyłowe tarcie, malowanie, szpachlowanie, panele, haki pod pianę. Tel. 668 437 530.
- Adaptacja poddaszy, elewacje, malowanie, szpachlowanie, tynkowanie, układanie płytek itp. Tel. 500 823 660.
- Adaptacja poddaszy, podwieszane sufity, szpachlowanie, malowanie, układanie płytek, panele podłogowe, ścienne, tapetowanie, bezpyłowe szlifowanie. Przeróbki elektryczne i hydrauliki. Tel. 537 268 782.
- Atrakcyjne ceny. Oferuję wykończenia wnętrz: szpachlowanie, malowanie (bezpyłowe tarcie) kamień dekoracyjny, panele podwieszane, sufity itd., darmowe doradztwo i wycena. Zapraszam 503 537 908.
- Autoryzowany montaż Darco – kominy, wkłady chrom, nasady Jaza. Tel. 14 681 58 63, 605 243 065.
- Bezpyłowe cyklinowanie, kompleksowa renowacja podłóg i parkietów. Usuwanie subitu. Tel. 14 676 03 31, 880 597 732.
- Bezpyłowe cyklinowanie, polerowanie, układanie, lakierowanie. Usuwanie subitu. Wypożyczę cykliniarkę. Tel. 888 056 895.
- Dachy – dekarsko – ciesielskie usługi. Krycie i wymiana pokryć dachowych. Montaż rynien, obróbki kominów, obróbki blacharskie, parapety. Tel. 782 503 863.
- Dachy, usługi ciesielsko – bla-

## Weź mnie do domu

**Bobi to pies w typie husky, który został znaleziony w Stasiówce. Jest energiczny, potrzebuje dużo ruchu i opiekuna, który będzie miał czas na długie spacery. Tel. 536 537 679.**

**Tola to suczka która trafiła do przytuliska wraz z trzema szczeniakami. Jeden z nich znalazł już dom. Pozostałe wraz z matką szukają domów. Tel. 536 537 679.**

**Alfi to małych rozmiarów piesek, bardzo przyjazny i wesoły. Do przytuliska trafił z Brzeźnicy, gdzie został zauważony przez mieszkańców. Tel. 536 537 679.**

**Charlie to przeuroczy, kudłaty pies, który zarówno w stosunku do ludzi, jak i innych zwierząt jest bardzo łagodny. Znaleziony został w Brzeźnicy. Tel. 536 537 679.**

eprasa.pl 7b02c47c0d

charskie, wymiana pokryć dachowych, remonty, konstrukcje dachowe. Tel. 504 865 220.

- Docieplanie budynków, elewacje, podbitki, tynki agregatem, układanie płytek elewacyjnych. Tel. 14 682 38 07, 696 396 690.
- Docieplanie budynków, szpachlowanie, malowanie, układanie płytek, wylewki, sufity podwieszane, adaptacja poddaszy. Tel. 888 899 190.
- Docieplenia pianką poliuretanową. Izolacja idealna. Izolacja poddaszy, hal, przechowalni. www.piotrowski-okna.pl tel. 509 655 100.
- **FIRMA BUDJAN. Remonty, adaptacja poddaszy, docieplenia budynków, tynki** gipsowe i cementowo – wapienne (maszynowe). Tel. 668 854 123.
- Firma remontowo – budowlana, remonty domów drewnianych, domków działkowych, wykończenia wnętrz, elewacje. Tel. 607 809 494.
- Kompleksowe usługi brukarskie, utwardzenie i niwelacja terenu, odwodnienia, usługi mini – ładowarką i mini – koparką oraz zagęszczarkami. Tomasz 784 831 612.
- Kompleksowe wykończenia + instalacje elektryczne. Tel. 574 740 389.
- Konkurencyjne ceny. Kompleksowe wykończenie wnętrz – adaptacja poddaszy, szpachlowanie, malowanie, płytki, tapety i inne. Tel. 698 122 840.
- Kopalnia Kruszywa Wola Żyrakowska, sprzeda: piasek zasypowy, piasek płukany, piasek żółty, żwir, kamyk, ziemię ogrodową, kliniec, tłuczeń, grysy, otoczaki, korę kamienną. Transport. Tel. 510 457 303.
- **Malowanie dachów, elewacji, wnętrz, czyszczenie kostki brukowej, elewacji, doradztwo i wycena gratis, rachunek i gwarancja na wykonane prace. 881-564-317.**
- **Malowanie dachów, mycie, malowanie elewacji, montaż rynien i śniegołapów. Odśnieżanie dachów. Konkurencyjne ceny, gwarancja. Faktury Vat. Tel. 788 060 441.**
- Malowanie dachów. Tel. 516 267 207.
- Malowanie płytek, paneli PCV, mebli, ścian, tynki ozdobne, układanie paneli, granitu (aleje, paleniska). Wolne terminy. Tel. 669 465 533.
- Malowanie, szpachlowanie, struktury dekoracyjne, adaptacja poddaszy, płytki, panele, regipsy. Tel. 692 930 325.
- Malowanie wnętrz, mieszkań i domów. Tel. 665 608 958.
- Montaż drzwi, układanie paneli. Tel. 511 832 630.
- Płytkarz – gładzie, malowanie, panele. Wolne terminy. Tel. 518 495 355.
- Remonty i wykończenia, układanie płytek, paneli, kamienia naturalnego, malowanie, szpachlowanie, sufity podwieszane, zabudowy K-G; inne prace remontowe. Tel. 782 865 460.
- Remonty, malowanie, układanie płytek, podłóg, wygładzanie ścian z bezpyłowym szlifowaniem. Tel. 724 592 345.
- Świadczymy usługi koparką, koparko – ładowarką, minikoparką, dźwigiem. Kontakt: 668 155 652.
- Usługi koparką 4 tony i wozidłem 5 ton, usługi wywrotką. Wywóz ziemi, kopanie fundamentów, wykop pod kanalizację, równanie terenu. Wolne terminy. Tel. 537 114 117.
- Usługi remontowo – budowlane, szpachlowanie, malowanie, sufity podwieszane, panele, glazura. Tel. 889 627 340.
- Usługi remontowo – wykończeniowe. Tel. 668 086 261.
- Usługi wod – kan – gaz – co. Tel. 886 218 491.
- Usługi wywrotką 3 osiową (przewóz ziemi, piasku, żwiru) Kontakt: 668 155 652.
- Wylewki anhydrytowe. Tel. 509 655 100, www.piotrowski-okna.pl.
- Wylewki maszynowe, niwelowanie laserem, zacieranie mechaniczne, wysoka jakość, krótkie terminy. Tel. 509 655 100, www.piotrowski-okna.pl.

## USŁUGI KOMINIARSKIE

- Czyszczenie kominów, doradztwo, ekspertyzy, opiniowanie. Mistrz kominiarski Dariusz Pieniążek. Tel. 664 492 296.

## USŁUGI KSIĘGOWE

- Biuro Księgowe ANETA, ul. Krakowska 75, Dębica. Kompleksowa obsługa firm. Wysyłanie plików JPK. Tel. 661 681 481.

## USŁUGI RÓŻNE

- Czyszczenie pierza, przeróbka pierzyn, szycie kołder, poduszek. Tel. 14 6831 117, 669 885 762.
- Montaż i naprawa anten satelitarnych, telewizyjnych, instalacje wewnętrzne. Tel. 14 683 34 10, 602 19 90 38.
- Montaż, naprawa anten satelitarnych, naziemna telewizja cyfrowa, instalacje. Tel. 728 392 010.

cd na str. 32

kmOKNO
PRODUCENT PCV I ALUMINIUM
OKNA
ENERGOOSZCZĘDNE
KLASA A+
SALON PRODUCENTA OKIEN
Dębica
ul. Rzeszowska 1
tel. 14 681 60 60
kom. 690 997 751
VEKA
aliplast aluminium systems
aluplast
PRODUKCJA: 39-215 CZARNA, BOROWA 171 www.kmokno.pl

DOM FINANSOWY
KREDYTY | POŻYCZKI
UBEZPIECZENIA
Dębica, ul. Kolejowa 30A
(lokal po Banku BPH na wprost US)
tel. 14-6811171,
kom. 531 646 259, 531 411 512

Alba APTEKA ALBA
39-200 Dębica ul. Rzeszowska 131 w GALERII PORTIUS
tel. 14 676 34 00 Czynna: pon.-sob. 7.00-21.00, niedz. 8.00-20.00
Apteka posiada aktualną umowę z Narodowym Funduszem Zdrowia na realizację recept refundowanych.

25 000 zł
DLA ZADŁUŻONYCH
NA OŚWIADCZENIE BEZ DOKUMENTÓW
BIERZ PÓKI JEST!
Dębica, ul. Piekarska 17
tel. 534 235 516
Dębica, ul. Łąkowa 46
tel. 501 730 095
(CZYNNE OD 9 DO 21)

DOMINO
Biuro Rachunkowe
Księgi: KPiR i KH, PIT, CIT
JPK, VAT, ZUS, Kadry i Płace
Rabat dla nowych klientów!
www.biurodomino24.pl
tel. 600 357 898

Montaż i serwis instalacji LPG
Legalizacja zbiorników LPG na 10 lat
ŁOMNICKI INTECH Dębica, na obwodnicy
728 134 683

Roltiss
F.H.U.P Roltiss
Stasiówka 103
39-200 Dębica
www.roltiss.pl tel.663 760 838
...piękniejsze okna
ROLETY ŻALUZJE MOSKITIERY

HEAVEN
ZAKŁAD POGRZEBOWY
tel. całodobowy:
507 707 787
39-200 DĘBICA
ul.Krakowska 33
www.heaven-debica.pl

DEZAKO
ROK ZAŁ. 1991 Sp. z o.o.
Dębica, ul. Rzeszowska 27 (Plac Gryfitów)
telefony całodobowe: 604 421 277, 14 670 40 29
biuro czynne: pn.-pt. 7:00-18:00
ZAKŁAD POGRZEBOWY
CAŁODOBOWE KOMPLEKSOWE USŁUGI POGRZEBOWE I CMENTARNE
* kompleksowa organizacja pogrzebu w 24 h
* trumny i urny, krzyże i tabliczki, wieńce i wiązanki
* krajowy i międzynarodowy transport zmarłych
* oprawa muzyczna ceremonii
ZAKŁAD KAMIENIARSKI
* nagrobki, grobowce
* kostka granitowa, parapety, blaty
PRODUKCJA – REMONTY – SPRZEDAŻ
FACHOWE DORADZTWO
GWARANCJA NA WYKONYWANE PRACE

Dom Pogrzebowy
Kowalczyk
Kompleksowe Usługi Pogrzebowe
Produkcja trumien
(konkurencyjne ceny)
Dębica, ul. Krakowska 49
tel. całodobowy 502 433 479

eprasa.pl 7b02c47c0d

## USŁUGI STOLARSKIE

- Meble na wymiar: kuchnie, szafy wnękowe, meble nietypowe itp. Tanio, szybko, solidnie. FPHU Vega, Brzeźnica, ul. Złota 1, www.meble-tobola-krzysztof.pl. Tel. 663 795 727.
- Schody samonośne, na betonie, drzwi na wymiar, balkony, zadaszenia,. „Jurex", Żyraków 4. Tel. 602 571 937, 14 682 27 50, www.schody-jurex.pl.

## USŁUGI TRANSPORTOWE

- Przeprowadzki kompleksowo, transport, bus 9 – osobowy. Tel. 14 681 64 91, 607 231 561.
- Tani transport busem – plandeka do 1,3 tony. Tel. 785 800 034.

## WYNAJEM

- Do wynajęcia tanio lokal handlowo – usługowy, 26 m$^2$, Dębica, Głowackiego, obok PKS. Tel. 14 670 25 08.
- Przyjmę reklamę, Dębica: Głowackiego, obok PKS i Mickiewicza, blisko kościoła. Tel. 14 670 25 08.
- Wynajmę dom w Stobiernej, umeblowany, gotowy do zamieszkania. Tel. 782 241 616.
- Wynajmę lokale 500 zł, ul. Krakowska 7 a (centrum). Tel. 698 327 805.

## ZWIERZĘTA

- A. **Ferma Drobiu Orkisz** w Kozłowie oferuje w sprzedaży kokoszki od 18 kwietnia, indyki od 28 kwietnia, kurczęta brojlery od 4 maja, kaczki (kaczo-gęsi, gęsi, perliczki) od 1 maja. Atrakcyjne ceny. Tel. 14 677 00 14, 14 677 00 22, 602 741 669.
- Ferma Drobiu Beata Fornal, Machowa oferuje kokoszki, brojlery, kaczki. Tel. 600 137 375, 14 626 50 87.
- Ferma Drobiu Żmuda w Zdziarcu posiada w sprzedaży kury nioski 46 – tygodniowe – 20 zł/szt., kokoszki, koguty 7 – tygodniowe 7 zł/szt., brojlera kurzego z żółtą nóżką 4,50 zł/kg. Tel. 14 681 13 53, 602 817 064.
- Sprzedam ładne prosięta. Tel. 14 682 10 82.
- Sprzedam prosięta. Cena do uzgodnienia. Kontakt: 662 474 327.
- Sprzedam prosięta rasy mięsnej, 10 – tygodniowe, 21 szt. Tel. 787 128 408.
- Sprzedam 2 tuczniki, cena 5,50 zł/kg, tuczony: ziemniaki + śruta. Tel. 788 868 041.

PHU ŚLUSARSTWO ODDZIAŁ
OŚRODEK MASZYNOWY w STRZYŻOWIE
38-100 Strzyżów, ul. Modrzewiowa 1
ŚLUSARSTWO Produkcja - Handel - Usługi Władysław Radzik
REMONTY KAPITALNE I BIEŻĄCE
AGREGATY SPRĘŻARKOWE: TŁOKOWE, ŚRUBOWE, ŁOPATKOWE
SILNIKI SPALINOWE · HDS
CIĄGNIKI ROLNICZE · NAPRAWA HYDRAULIKI SIŁOWEJ
WÓZKI WIDŁOWE · SPAWANIE ELEMENTÓW KONSTRUKCJI STALOWYCH
tel.(017) 2761038 www.oms.strzyzow.pl oms@pro.onet.pl

Wypożyczalnia przyczep, skup złomu
w Głowaczowej
zaprasza firma Tomex Tomasz Czapla
Rewelacyjne ceny wynajmu przyczep i skupu złomu.
Usługa ważenia - waga do 30 ton.
Tel. 508 461 117

Markizy · Rolety · Moskitiery · Szutlery
Okna · Bramy garażowe · Automatyka
Jovanna
ul. Krakowska 31, Tel. 691 364 667 e-mail: jovanna@interia.eu

Ogłoszenia drobne przez SMS w Obserwatorze Lokalnym.
Wyślij SMS na nr 74567
wpisując w treści:
OL.INNE spacja treść ogłoszenia.
Koszt SMS – 4,92 zł
(4,00 zł + VAT 23%).
Regulamin na www.ol.com.pl lub w redakcji

CENTRUM BRUKARSKIE
DREWBUD
Autoryzowany dystrybutor kostki brukowej Polbruk
PRZEBIJEMY KAŻDĄ OFERTĘ!
CZARNA TEL. 537-855-003 E-MAIL: CENTRUMBRUKARSKIE@DREWBUD.INFO
STRZEGOCICE TEL. 505-828-801 E-MAIL: STRZEGOCICE@DREWBUD.INFO
SPECJALNE WARUNKI DLA EKIP BRUKARSKICH

LOKALE do WYNAJĘCIA
Powierzchnia: 170 m$^2$
Pomieszczenia: 5
Lokalizacja: przy ul. Rzeszowskiej, Dębica
Możliwość wynajmu całości lub pojedynczych pomieszczeń
Kontakt: 14 681 81 81

Obserwator Lokalny

## KUPON NA OGŁOSZENIE DROBNE

.....

.....

.....

.....

**Kupon upoważnia do publikacji drugiego ogłoszenia tej samej treści z 50 % rabatem.**
**Emisja ogłoszenia po uregulowaniu należności w biurze ogłoszeń, ul. Żeromskiego 10, Dębica.**

UWAGA!!! Kupon ważny przez miesiąc od daty emisji gazety

**20 marca 2018**

KOLOROWE PRZEDSZKOLE
niepubliczne przedszkole o profilu twórczo - kreatywnym
KOLOROWE PRZEDSZKOLE
ul. Skowronków 3a
39-200 Dębica (Osiedle Wolica)
REKRUTACJA KADRY I PERSONELU:
Chcąc uzyskać informację o warunkach zatrudnienia na stanowisku:
NAUCZYCIEL PRZEDSZKOLA
(wymagane doświadczenie, pasja do pracy z dziećmi oraz wykształcenie pedagogiczne: edukacja przedszkolna i wczesnoszkolna z językiem angielskim)
POMOC NAUCZYCIELA
(wymagane wykształcenie pedagogiczne: edukacja przedszkolna i wczesnoszkolna, mile widziana znajomość języka obcego)
INTENDENTKA
(wymagane doświadczenie, osoba posiadająca grupę inwalidzką)
SPRZĄTACZKA / WOŹNY
(osoba posiadająca grupę inwalidzką)
proszę o wysłanie SMS pod nr tel.: 606 613 909 lub 606 613 509
o treści: PRACA + nazwa stanowiska

eprasa.pl 7b02c47c0d

AUTOZBYT
BUJAK

Salon samochodów używanych: +48 14 677-85-21
Sklep części zamiennych: +48 14 67 00 923
+48 794-504-006

Serwis samochodowy: +48 14 677-85-21 w. 103,104
+48 795-508-006
+48 794-993-006

39-200 DĘBICA UL.GUMNISKA 2

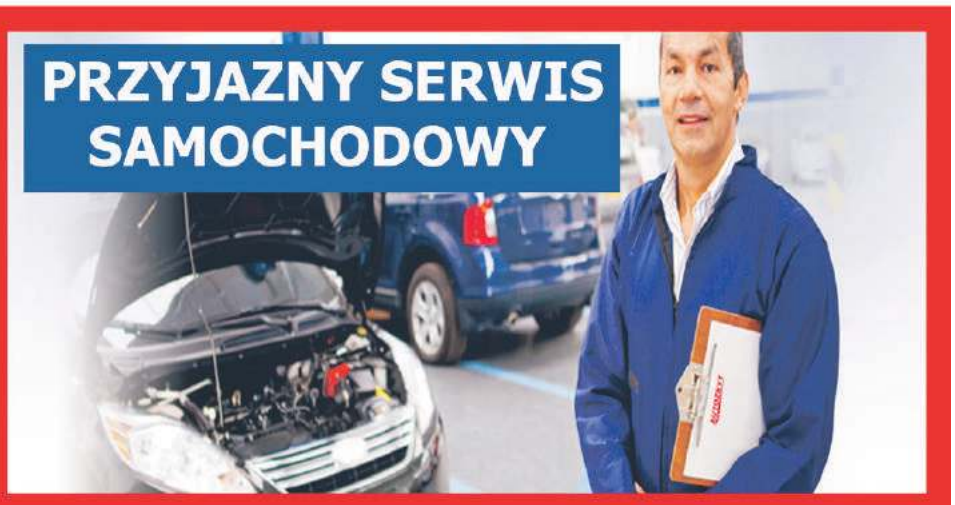

SKUP
SAMOCHODÓW
730 452 515

Podjedziemy
Wycenimy
Wypłacimy
Zabierzemy

Nasza firma zajmuje się skupem samochodów do 30000 zł

- Osobowych
- Dostawczych
- Ciężarowych

Interesują nas auta
- Całe
- Ładne
- Bez ważnych opłat
- Do poprawek blacharsko - lakierniczych
- Uszkodzone mechanicznie
- Z zabrudzonym wnętrzem

Wyceniamy auto na miejscu
i bez żadnych zobowiązań.
Transakcje finalizujemy natychmiast
po ustaleniu ceny odkupu samochodu.
Płacimy GOTÓWKĄ

Jeżeli chcą Państwo sprzedać swój samochód bez nerwów,
bez marudzenia i szybko, to zapraszamy do kontaktu z nami.
Zaufało nam już setki klientów. Pozbędziemy Cię Problemu
Jeśli chcesz pozbyć się swojego samochodu zadzwoń pod numer
730 452 515

Dysponujemy własną Autolawetą
oraz oferujemy jej usługi.

eprasa.pl 7b02c47c0d

PARTNER ELIT
TWOJA SIEĆ SERWISOWA

Serwis
Dębica, Al. Jana Pawła II 11a

SKLEP: 14 680 68 88
poniedziałek-piątek: 7⁰⁰-21⁰⁰
sobota: 7⁰⁰-14⁰⁰

SERWIS: 14 680 68 68
poniedziałek-piątek: 6³⁰-21⁰⁰
sobota: 7⁰⁰-14⁰⁰

Zapraszamy na przedsezonowy przegląd
KLIMATYZACJI

Oferujemy:
- kontrola szczelności układu klimatyzacji
- wymianę czynnika chłodniczego i jego uzupełnienie
- dezynfekcję układu wentylacyjnego (odgrzybianie ozonem)
- wymiana filtra kabinowego
- płukanie układu klimatyzacji, w przypadku montażu nowej lub zregenerowanej sprężarki

Regularny serwis i dezynfekcja urządzeń klimatyzacyjnych skutecznie zapobiega infekcji górnych dróg oddechowych, wpływa korzystnie na komfort podróżowania.

Gałuszka.

SERWIS
samochodów
ciężarowych

diagnostyka komputerowa
mechanika
elektryka

serwis
mobilny
na terenie EU

Jaworze Dolne 9a, Strzegocice
512 377 553

eprasa.pl 7b02c47c0d

SERWIS KLIMATYZACJI

Atrakcyjne ceny Odgrzybianie ozonem
Liczne RABATY dla stałych Klientów

MKS DĘBICA

SERWIS OGUMIENIA

Wymiana opony + wyważanie od 10 zł/szt.
Kompleksowa naprawa ogumienia

BADANIA TECHNICZNE POJAZDÓW

Dębica 39-200, ul. Sandomierska 3, tel. 14 682 35 98 w. 26 lub 23

eprasa.pl 7b02c47c0d

**Burmistrz Miasta Dębica informuje,**

że na tablicy ogłoszeń w siedzibie Urzędu Miasta w Dębicy przy ul. Ratuszowej 2 oraz na stronie internetowej miasta www.debica.pl w Biuletynie Informacji Publicznej w zakładce „sprzedaż nieruchomości – sprzedaż nieruchomości w drodze przetargu- wykaz nieruchomości przeznaczonych do sprzedaży" na okres 21 dni zamieszczony został do publicznej wiadomości wykaz nieruchomości przeznaczonych do zbycia obejmujący:

- **Działkę 806/11 obręb 5 miasta Dębica** przeznaczoną do sprzedaży w drodze przetargu.

PRODECO
pracownia projektowa
PROJEKTOWANIE WNĘTRZ
PROJEKTOWANIE ARCHITEKTONICZNO-BUDOWLANE
694 578 043
www.prodeco.debica.pl biuro@prodeco.debica.pl

SKUP 24 SAMOCHODÓW
OSOBOWYCH
DOSTAWCZYCH
CAŁYCH I USZKODZONYCH
POWYPADKOWYCH
GOTÓWKA OD RĘKI
s-skup@o2.pl
730 452 515

# ZADBAJ O SWÓJ WZROK!

## ZAPRASZAMY NA BEZPŁATNE BADANIE WZROKU 06.04.2018 i 16.04.2018 SALON VISION OPTYK DĘBICA UL. RYNEK 40

**W ofercie naszego salonu Visionoptyk mamy dla Państwa wiele ciekawych promocji:**

- bezpłatne badanie wzroku
- promocja jedne okulary kupujesz, drugie dostajesz za darmo
- rabaty na powłokę antyrefleksyjną **-50 zł, -100 zł lub -30%** w zależności od rodzaju antyrefleksu
- promocja **3w1** – jedne kupujesz, drugie za **-50%,** trzecie za darmo
- kupując dwie pary okularów słonecznych drugie liczone **-50%**
- **kupując okulary progresywne niezależnie od konstrukcji oprawa gratis,**
- **Promocja na Soczewki Progresywne w konstrukcji panoramicznej - DWIE PARY SOCZEWEK W CENIE JEDNEJ!**
- **Promocja na Soczewki Progresywne z fotochromem nowej generacji HyperView Identity Light Transitions z Rabatem - 50%**

***SOCZEWKI PROGRESYWNE JUŻ OD 395 ZŁ!!***

**W salonie Visionoptyk zapraszamy na BEZPŁATNE BADANIE WZROKU.
Rejestracja pod numerem tel. 792-564-597 lub osobiście
w salonie Visionoptyk Dębica ul. Rynek 40.**

**Szczegóły promocji w salonie Visionoptyk Dębica ul. Rynek 40.**

**Stowarzyszenie Rodziców i Przyjaciół Osób Niepełnosprawnych „Radość" w Dębicy**
prowadzi rekrutację do projektu pn.:
**„Wsparcie domowe. Usługi opiekuńcze i specjalistyczne usługi opiekuńcze"**
współfinansowanego ze środków Unii Europejskiej w ramach
Regionalnego Programu Operacyjnego Województwa Podkarpackiego
na lata 2014 – 2020.

Wsparciem w ramach projektu objętych będzie **20 osób** z niepełną sprawnością, niesamodzielnych, które z powodu wieku, choroby lub innych przyczyn wymagają pomocy innych osób w zaspokajaniu podstawowych, codziennych potrzeb życiowych.

Uczestnicy projektu otrzymają także wsparcie dodatkowe dostosowane do ich szczególnych potrzeb wynikających z rodzaju schorzenia lub niepełnosprawności, świadczone przez osoby ze specjalistycznym przygotowaniem zawodowym w formie usług pielęgniarskich, rehabilitacyjnych, logopedycznych i psychologicznych.

Rekrutacja prowadzona jest do **28 marca 2018 roku do godziny 15:30**
Regulamin projektu: pn. **„Wsparcie domowe. Usługi opiekuńcze i specjalistyczne usługi opiekuńcze"**, formularz rekrutacyjny i inne informacje związane z rekrutacją i realizacją projektu dostępne są w biurze projektu tj. Centrum Obsługi Placówek Stowarzyszenia Rodziców i Przyjaciół Osób Niepełnosprawnych „Radość" w Dębicy, ul. Kolejowa 30 a, 39-200 Dębica oraz na stronie internetowej www.radosc.debica.pl – więcej informacji uzyskać można także pod numerem telefonu: (14) 681 16 14.

Fundusze Europejskie Program Regionalny
Rzeczpospolita Polska
PODKARPACKIE przestrzeń otwarta
Unia Europejska Europejski Fundusz Społeczny

eprasa.pl 7b02c47c0d

Badminton

# Dla zawodników Orbitka 2 srebra i 4 brązy

**Bardzo dobrze wywiązali się z roli gospodarzy Ogólnopolskiego Turnieju Badmintona zawodnicy Orbitka Straszęcin. W turnieju rozgrywanym w halach sportowych szkół w Żyrakowie i Straszęcinie wywalczyli 6 medali, w tym z srebrne i 4 brązowe.**

Młodzicy i młodzicy młodsi rywalizowali w Żyrakowie. W grze podwójnej dziewcząt (U15) Emilia Skrzek i Klaudia Zator awansowały do półfinału pokonując parę z Niepołomic Gwóźdź/Więcław 21:9, 21:9. W nim pokonały wyżej notowane rywalki Bernchard (Kiełczów)/Tatomir (Ślęza) 21:19, 21:19. Złotego medalu jednak nie zdobyły, bo uległy Janko(Głubczyce)/Wójcik (Kędzierzyn-Koźle) w trzech setach (25:23, 15:21, 15:21).

Arkadiusz Dydyński w parze z Pawłem Muchą z Niepołomic (U15) w ćwierćfinale pokonali parę z Bierunia Cierpisz/Słupczewski 21:7, 21:12. W meczu o finał nie sprostali jednak Frańczakowi (Kielce) i Pruszkowskiemu (Warszawa) przegrywając 15:21, 16:21. Na pocieszenie został im brązowy medal.

Mikst Arkadiusz Dydyński/Emilia Skrzek także nie miał problemów z przejściem ćwierćfinałowych rywali Muchy i Kury z Niepołomic (22:20, 21:10). Gorzej poszło im w półfinale, w którym lepsi okazali się Liszka i Stokfisz z Bierunia (21:10, 21:15). Nasi zdobyli brąz.

W singlu lepiej spisała się Klaudia Zator. W meczu o półfinał pokonała Małecką z Zamościa 21:18, 21:19. Na Janko z Głubczyc recepty już nie znalazła i po porażce 4:21, 9:21 musiała zadowolić się 3. miejscem. Emilia Skrzek przegrała już w ćwierćfinale z Wójcik z Kędzierzyna Koźla. Wśród chłopców na 1/4 finału przygodę zakończył Arkadiusz Dydyński. Oboje zostali sklasyfikowani w przedziale 5-8.

Z tym samym skutkiem w kategorii młodzików młodszych rywalizował debel Dawid Dydo/Jakub Kufel.

W Straszęcinie boje toczyły dzieci i żacy. W tej drugiej kategorii dobrze spisał się Mikołaj Krystek. Awansował do półfinału, w którym pokonał Chuchro z Widełki 15:3, 15:5. W finale lepszy od niego okazał się Czapczyński z Imielina, wygrywając 15:9, 12:15, 15:12. Paweł Zwinka, Kacper Tyrpin i Szymon Kosztyło zajęli dalsze miejsca, podobnie jak Klaudia Ciołek.

Bardzo dobrze wśród dzieci wypadł Dawid Kosztyło. Przegrał dopiero w półfinale (6:15, 13:15) z Koniecznym z Krakowa i zdobył brąz. W zawodach udział wzięło w sumie 206 badmintonistów z 31 klubów z Polski oraz gościnie ekipa ze Lwowa.

JAG

Badmintoniści Orbitka na podium stawali sześciokrotnie.

Siatkówka: IV liga mężczyzn

## Zwycięstwo na koniec

**Na 7. miejscu zakończyli w tym sezonie rozgrywki IV ligi siatkówki gracze Kępy Dębica. W ostatnim meczu pewnie pokonali rywali z Wierzbnej, ale w tabeli nie zdołali ich wyprzedzić.**

**Kępa Dębica - MKS Wierzbna 3:1 (25-21, 23-25, 25-14, 25-19)**

**Kępa:** Pazdan (kpt.), J. Kalita, P. Kalita, Wójcik, Jurczyński, Rusztowicz, Strzałka (l) oraz Kubiczek, Nowak.

Podopieczni trenera Daniela Pająka problemy z rywalem mieli tylko w drugim secie. Zadecydowały o nich jak zwykle błędy własne. W pozostałych trzech partiach kontrolowali grę, a w czwartej wręcz rozbili Wierzbną, pozwalając jej ugrać ledwie 14 punktów.

Punktem zwrotnym meczu było pojawienie się na boisku młodego Maksymiliana Kubiczka. To on popisywał się dobrymi zagrywkami, a przeciwników na siatce blokował Piotr Kalita. Dodatkowo asami serwisowymi popisywał się Maksymilian Pazdan.

JAG

| | | | | |
|---|---|---|---|---|
| 1 | Wisłok | 19 | 51 | 52-10 |
| 2 | MOSiR | 19 | 50 | 53-13 |
| 3 | AKS V LO | 18 | 43 | 46-18 |
| 4 | Marmax | 19 | 29 | 34-32 |
| 5 | Sokół | 20 | 27 | 33-39 |
| 6 | Wierzbna | 20 | 26 | 30-41 |
| **7** | **Kępa** | **20** | **26** | **30-41** |
| 8 | Lubcza II | 19 | 21 | 29-45 |
| 9 | Orkan | 19 | 20 | 32-44 |
| 10 | AZS UR | 19 | 17 | 25-45 |
| 11 | Grom | 18 | 5 | 13-52 |

VI Mistrzostwa Pilzna o Puchar Dyrektora LO

# Introligator z główną nagrodą

**Rzuty karne zdecydowały o tym, że Puchar Dyrektora LO w Pilźnie trafił do drużyny Introligatora. W finale pokonała ona Hos-Pol.**

Do rundy finałowej Mistrzostw Pilzna w piłce nożnej halowej awansowało 6 z 11 ekip biorących udział w rozgrywkach. Trzecie miejsce po zwycięstwie nad Dobropilem zajął Parnassus.

Introligator: Wnęk, Kozłowski, Kozicki, Czarnik, Kula, Kępa, Kołtoń, Kiełbasa.

Za stronę organizacyjną rozgrywek odpowiadała młodzież z UKS-u pod opieką nauczyciela wf-u Marka Smołuchy.

JAG

Najlepszą drużyną rozgrywek okazał się Introligator.

Piłka nożna

# Harmonogram na weekend

**W ubiegły weekend, ze względu na powrót zimy, zostały odwołanie wszystkie mecze od IV ligi do Klasy A. Ligowcy liczą jednak na to, że uda się im wrócić na boiska już w tym tygodniu.**

Poniżej podajemy harmonogram zaplanowanych spotkań.

**IV LIGA**

Igloopol Dębica - Błękitni Ropczyce (s. 14:00)

Wisłok Wiśniowa - Rzemieślnik Pilzno (s. 14:00)

Wisłoka Dębica - Ekoball Sanok (n. 15:00)

**V LIGA**

Kamieniarz Golemki - Sokół Kolbuszowa Dolna (n. 11:00)

Ostrovia Ostrowy Barnowskie - Chemik Pustków (n. 11:30)

Kaskada Kamiona - Wiewiórka (n. 15:00)

Raniżovia Raniżów - Monis Bielowy/Strzegocice (n. 15:00)

**KLASA A**

Łęki Górne - Czarnovia (s. 15:30)

Wisłoka II Dębica - Zasów/Mokre (n. 11:00)

Brzeźnica - Bodzos Podgrodzie (n. 14:00)

Pustków - Borowiec Straszęcin (n. 14:00)

Stasiówka - Głowaczowa (n. 14:00)

Żyraków - Dragon Korzeniów (n. 14:00)

Pauzuje Nagoszyn (ze względu na wycofanie Bobrów Bobrowa).

JAG

Dębicka Liga Steel Dart

# Podzieleni na grupy

**Za zawodnikami rywalizującymi o mistrzostwo Dębickiej Ligi Steel Dart pierwsza runda zmagań. Na podstawie osiągniętych w niej wyników zostali oni podzieleni na dwie ligi. Do drugiej dołączyli trzej nowi darterzy.**

**Wyniki:**

Andrzej Chmiel - Sławomir Łakomy 6:4

Marcin Żydowski - Piotr Szypuła 4:6

Wojciech Cnota - Wojciech Górka 6:1

Paweł Bartkowicz - Marek Stasiowski 6:1

Stanisław Bezak - Rafał Ptaszek 6:1 (Bezak: 16 lotka)

Żydowski - Piotr Żabicki 6:0

Paweł Bezak - Stasiowski 6:0

Sławomir Parkitny - Cnota 6:2

Łakomy - Górka 2:6 (Górka: 18 l)

Łakomy - Cnota 2:6

Bartkowicz - Szypuła 1:6

P. Bezak - Ptaszek 6:1

Bartkowicz - Żydowski 1:6 (Żydowski: 17 l)

Górka - Parkitny 3:6 (Parkitny: max)

S. Bezak - Stasiowski 6:0 (Bezak: max)

P. Bezak - Żabicki 6:0

Żabicki - Bartkowicz 6:0

Szypuła - P. Bezak 0:6 (v.o.)

Ptaszek - Cnota 0:6

Ptaszek - Chmiel 1:6

**W I lidze zagrają:** Sławomir Parkitny, Stanisław Bezak, Paweł Bezak, Piotr Szypuła, Marcin Żydowski, Wojciech Cnota, Wojciech Górka, Andrzej Chmiel.

**W II lidze rywalizować będą:** Sławomir Łakomy, Piotr Żabicki, Paweł Bartkowicz, Rafał Ptaszek, Marek Stasiowski, Dariusz Szypuła, Dawid Szczygiełek, Krzysztof Bujak. Trzej ostatni to nowi zawodnicy.

Pierwsza liga będzie grać w systemie do 7 legów (best of 12), a druga do 6 legów (best of 10). Gry odbywać się będą systemem każdy z każdym - mecz i rewanż.

Ostatni zawodnik z I ligi spada do II ligi. Pierwszy z II ligi awansuje do I ligi. Przedostatni z I ligi zagra baraż z zawodnikiem z 2. pozycji II ligi. Wygrany zagra w I lidze, a przegrany w II lidze. Baraże będą rozgrywane systemem 501.

JAG

| | | | | |
|---|---|---|---|---|
| 1 | S. Parkitny | 12 | 32 | 70-32 |
| 2 | S. Bezak | 12 | 31 | 69-19 |
| 3 | P. Bezak | 12 | 28 | 66-31 |
| 4 | P. Szypuła | 12 | 26 | 61-38 |
| 5 | M. Żydowski | 12 | 23 | 61-37 |
| 6 | W. Cnota | 12 | 21 | 54-38 |
| 7 | W. Górka | 12 | 21 | 50-39 |
| 8 | A. Chmiel | 12 | 17 | 52-46 |
| 9 | S. Łakomy | 12 | 10 | 37-62 |
| 10 | P. Żabicki | 12 | 9 | 25-61 |
| 11 | P. Bartkowicz | 12 | 5 | 19-65 |
| 12 | R. Ptaszek | 12 | 4 | 30-69 |
| 13 | M. Stasiowski | 12 | 0 | 15-72 |

eprasa.pl 7b02c47c0d

Pływanie

# Gryf - 7, a Bobry - 3

**Trzecie miejsce w klasyfikacji punktowej zajęli zawodnicy Gryfa Dębica w 1. edycji Podkarpackiej Ligi Pływackiej Dzieci 11-12 lat w Ropczycach. Na ich szyjach zawisło 7 medali, a 3 wywalczyły Bobry.**

**Najlepsze wyniki zawodników Gryfa:**

Wiktoria Kulbida (11 lat): 1. na 50 m grzb - 39,10; 2. na 100 m dow.

Jakub Lenczowski (12 lat): 1. na 100 m klas - 1,24,86 ; 5. na 200 m dow.

Maja Adwent (11 lat): 1. na 50 m klas - 42,59; 8. na 100 m zmien.

Gabriela Kozioł (11 lat): 3. na 50 m grzb; 4. na 100 m zmien.

Karolina Tabiś (11 lat): 3. na 50 m klas; 9. na 100 m dow.

Kamil Strózik (11 lat): 4. na 50 m grzb; 4. na 100 m zmien.

Julia Lipińska (11 lat): 5. na 100 m dow; 5. na 100 m zmien.

Maja Mazur (11 lat): 5. na 50 m grzb; 6. na 100 m zmien.

Tymoteusz Bieszczad (11 lat): 6. na 100 m dow; 7. na 50 m klas.

Emilia Cieśla (12 lat): 7. na 200 m dow; 8. na 100 m klas.

Aleksandra Potyrała (11 lat): 10. na 50 m grzb.

Grzegorz Pas (11 lat): 10. na 50 m klas.

W zawodach brali udział również: Klaudia Ciołek, Blanka Rżany, Alicja Mazur, Hanna Zołotar, Aleksandra Boratyn, Damian Kosałka, Jessica Więckowska, Miłosz Grzyb i Miłosz Świstak.

**Najlepsze wyniki Bobrów:**

Radosław Daczkowski (12 lat): 1. na 50 m mot - 35,03; 4. na 200 m dow.

Martyna Maźnicka (12 lat): 1. na 100 m klas - 1:35,49; 4. na 200 m dow.

Jan Garbuliński (11 lat): 3. na 50 m klas.

Martyna Gajda (11 lat): 4. na 100 m dow; 7. na 100 m zmien.

Milena Mroczka (12 lat): 8. na 50 m mot.

Do rywalizacji przystąpiło 210 pływaków z 15 klubów Podkarpacia.

**JAG**

**Pierwsze zawody Podkarpackiej Ligi Pływackiej Dzieci były bardzo udane dla zawodników Gryfa.**

Brydż sportowy

# Za nimi 25 rund

**Zbigniew Niziołek (Elektryczni Świlcza) i Andrzej Janda (Greinplast Dębica) wygrali 25 turniej zaliczany do Mistrzostw Dębicy Par w Brydżu. Tym razem do wzięcia było maksymalnie 27 punktów i po tyle obaj zarobili.**

Kolejne miejsca zajęli:

2. Stanisław Pruś (Elektryczni) i Tomasz Mazur (Miasto Dębica) - 23;

3. Stanisław Malinowski i Marek Michalski (M. Dębica) - 19;

4. Andrzej Stasiński i Zygmunt Szczudło (Greinplast) - 16;

5. Zdzisław Żuber (Greinplast) i Marek Rusek (Hotel Polski Mielec) - 14;

6. Józef Turecki i Jacek Gąsiorek (HP Mielec) - 12;

7. Małgorzata Rojkowicz (NZ) i Robert Piechota (HP Mielec) - 10;

8. Bogdan Ortyl (NZ) i Jerzy Matelowski (Elektryczni) - 8;

9. Wojciech Micek i Damian Smulski (Greinplast) - 6;

10. Tadeusz Urbanek i Zbigniew Wilisowski (M. Dębica) - 4;

11. Ryszard Jackowski i Marek Szczudło (Greinplast) - 2.

**Klasyfikacja długofalowa:**

1. Stanisław Malinowski - 426 pkt.; 1. Marek Michalski - 426; 3. Tomasz Mazur - 390; 4. Zdzisław Żuber - 388; 5. Andrzej Janda - 382,5; 6. Jan Lipior - 373; 6. Zbigniew Wilisowski - 373; 8. Józef Turecki - 357; 9. Tadeusz Urbanek - 353; 10. Zbigniew Niziołek - 352; 11. Marek Rusek - 327; 12. Andrzej Stasiński - 302; 13. Tadeusz Chmielowiec - 295; 14. Robert Piechota - 290,5; 15. Marek Szczudło - 289; 16. Ryszard Jackowski - 268; 17. Damian Smulski - 260; 18. Wojciech Micek - 256; 19. Bogdan Rojkowicz - 252,5; 20. Zbigniew Kozioł - 232.

**JAG**

Reklama

XVII Olimpiada na Olimpie

# W Dziewiątce emocje niczym na igrzyskach w Pjongczangu

**Znicz Zimowych Igrzysk Olimpijskich w Pjongczangu zgasł pod koniec lutego. Zawodnicy, którzy wystartowali w Olimpiadzie na Olimpie jeszcze mieli przed oczami długie skoki Kamila Stocha. Idąc w jego ślady próbowali także być najlepsi podczas zawodów zorganizowanych dla nich przez SP nr 9.**

Do Dziewiątki przyjechało 300 dzieci z dębickich przedszkoli. Każda drużyna zgłoszona do zawodów składała się z 4 chłopców, 4 dziewczynek i grupy kibiców. Zawodnicy rywalizowali w biegu sztafetowym połączonym z przekładaniem szarfy, biegu na czworakach przez tunel, rzucie woreczkiem do obręczy hula-hop, skoku w dal w miejsca na odległość i krecie, czyli czołganiu się pod stojącymi w rozkroku kolegami.

W tych zmaganiach kolejność była następująca:

1. Przedszkole Miejskie nr 7
2. Przedszkole Miejskie nr 1
3. Weldon Kids

Pozostałe przedszkola zostały sklasyfikowane ex-aequo na 4. miejscu.

- Organizując olimpiadę sportową przedszkolaków staraliśmy się połączyć rywalizację sportową z dobrą zabawą. Dlatego też konkurencje były dostosowane do wieku dzieci - podkreśla pomysłodawca imprezy i prezes UKS Olimp Andrzej Nylec.

***

Turniejowi sportowemu towarzyszył konkurs plastyczny pod hasłem: Zabawy i sporty zimowe. Wpłynęło na niego 60 prac. Komisja wyróżniła najlepsze dyplomami i upominkami.

Laureaci konkursu plastycznego:

1. Dawid Piotrowski (Happy Kids), Weronika Lenczowska (PM 8), Martyna Krasoń (Weldon Kids).

2. Melania Brzdęk (PM 4), Julia Szewc (PM 6), Zofia Gleń (PM 10).

3. Lena Michoń (PM 7), Zuzanna Pajor (PM 5), Nikola Bielatowicz (Pałacyk Malucha), Mateusz Bokota (Ochronka Sióstr Służebniczek), Karol Skóra (Przedszkole Radość), Eryk Sztorc (Ukryty Dar), Aleksandra Sroczyńska (PM 2), Patryk Zapaśnik (PM 12), Ignacy Polniaszek (PM 11).

**JAG**

**Zawodniczka zgłasza gotowość do zabawy w kreta.**

MASZ PROBLEM, POTRZEBUJESZ POMOCY

majba@ol.com.pl
tel. 14 670 27 87

kruszynska-idzior@ol.com.pl
tel. 14 670 27 87

krol@ol.com.pl
tel. 14 670 27 87

grajcar@ol.com.pl
tel. 14 670 27 80

ratuszniak@ol.com.pl
tel. 14 670 27 80

eprasa.pl 7b02c47c0d

Karate tradycyjne

# Piotr Parys na kyu rywali nie zważał

**W III Ogólnopolskim Pucharze Krakowa w Karate Tradycyjnym wzięło udział ponad tysiąc zawodników z 48 klubów. Wśród nich byli także przedstawiciele Dębickiej Akademii Karate Tradycyjnego, którzy wywalczyli 9 medali.**

Nasza ekipa liczyła 39 osób, dla co czwartej z nich były to pierwsze zawody w życiu. Najmłodszy Błażej Bartkowicz, startujący w konkurencji białych pasów, ma zaledwie 6 lat.

Na najwyższym stopniu podium stanęli: Oliwia Helt (rocz. 2008-2007, białe pasy) i Piotr Parys (rocz. 2006-2005, białe, żółte pasy). Na drugich miejscach w konkurencji kata w swoich grupach wiekowych uplasowali się: Hanna Biela (pomarańczowe pasy) i Borys Maciechowski (białe, żółte pasy).

Brązowe medale przypadły w udziale Patrykowi Pulakowi (białe, żółte pasy, rocz, 2006-2005), Patrycji Skibie (białe pasy) i Mikołajowi Krzystyniakowi (białe pasy, rocz. 2010-2009).

W konkurencji kumite (walki) startowała dwójka naszych karateków. Karolina Skiba w eliminacjach nie miała sobie równych, wychodząc z grupy na pierwszym miejscu. Później brawurowo przeszła przez ćwierćfinały i półfinały wygrywając wszystkie walki jednogłośnie. Zajęła drugie miejsce, bo uległa rywalce po bardzo zaciętym pojedynku w finale. Borys Maciechowski zdobył zaś brąz.

**W rywalizacji białych i żółtych pasów całe podium zajęli zawodnicy DAKT (od prawej): Borys Maciechowski, Piotr Parys i Patryk Pulak.**

- Szczególne wyróżnienie należy się Piotrowi Parysowi, który w konkurencji kata pokonał zawodników z dużo większym doświadczeniem i wyższym stopniem kyu - zauważa sensei Katarzyna Michoń-Szczerba.

Zawody w Krakowie były pierwszymi w tym roku, w których wzięli udział dębiczanie. Trenerka podkreśla, że jest dumna z każdego zawodnika, a zdobycie aż 9 medali przy tak dużej konkurencji i wysokim poziomie, to duży sukces. Ci zawodnicy, którym nie udało się stanąć na podium, kończyli rywalizację w ćwierćfinałach. Test przed Ogólnopolskim Pucharem Dzieci w karate tradyjnym wypadł jak najbardziej pozytywnie.

**JAG**

Zadbaj o swoją sylwetkę

# Ćwiczenia prowadzi Jakub Herba

**Do końca kwietnia w sali nr 112 w Domu Sportu, a od maja do listopada na stadionie Zespołu Szkół Zawodowych nr 1 w Dębicy można skorzystać z bezpłatnych ćwiczeń. Bezpłatne zajęcia prowadzi Jakub Herba, były zawodnik MUKLA Dębica Korzeniowski.pl.**

Ich uczestnicy spotykają się obecnie w każdą środę o godz. 20:00 w Domu Sportu. Przez 60 minut mają możliwość zadbać o poprawę swojej kondycji fizycznej. A Jakub Herba, który ma na koncie liczne sukcesy w chodzie sportowym, wie, jak przygotować organizm do walki z dystansem.

Zajęcia nie są adresowane jednak tylko do biegaczy czy chodziarzy. Mogą w nich wziąć udział wszyscy zainteresowani. Choć ci, którzy już rozpoczęli przygotowania do zbliżających się imprez biegowych, na pewno mogą na nich skorzystać najbardziej.

Już po raz piąty odbędzie się Dębicka Dziesiątka z Tikkurila. Impreza organizowana przez Klub Biegacza Maratończyk i firmę Tikkurila SA zgromadzi zapewne na starcie setki amatorów biegania. W tym roku start zaplanowany został na niedzielę 10 czerwca.

Zapisy, które prowadzone będą na stronie timekeeper.pl, jeszcze się nie rozpoczęły. Osoby, które planują start w tych zawodach, powinny się jednak spodziewać, że ogłoszenie o naborze pojawi się w najbliższym czasie. Nie można go przegapić, bo pula miejsc wyczerpuje się bardzo szybko.

W ubiegłym roku triumfował tu Michał Górkiewicz z Osieka, a najlepszy mieszkaniec powiatu dębickiego Łukasz Kozioł z Kozłowa minął linię mety jako siódmy.

W sobotę 25 sierpnia KB Maratończyk zaprosi sportowców do udziału w Partyzancie. W tym trudnym terenowym biegu dobra kondycja będzie jedną z podstaw do ukończenia rywalizacji.

**JAG**

**W ćwiczeniach w Domu Sportu może wziąć udział każdy. Fot. AP**

Piłkarska Liga Halowa Firm Dębickich

# Został jeszcze tylko baraż

**Olimp i G-Krusz zmierzą się w barażu o I ligę. Mecz ten rozegrany zostanie w piątek 23 marca o godz. 18:00 w hali Domu Sportu. Już wcześniej mistrzostwo I ligi zapewnił sobie Prografix, a awans z II ligi Tabor i Tanie Odżywki.**

**I LIGA**

**Degum - Olimp 3:6**

**Bramki:** Hubert Hendzel (2), Karol Ryng - Jacek Mitek (2), Sebastian Pyskaty, Jakub Cetnarski, Mirosław Pokrywka, samobójcza.

**Alu Tech-Handlowcy - Prografix 4:13**

Aleksander Klich (2), Dariusz Krzyżak, Piotr Stasicki - Janusz Wolański (9), Dariusz Łoch (2), Krzysztof Podlasek, Maciej Zaborowski.

**Moja Natura - Pex-Pool Agregaty 0:4**

Kamil Adamczak (4).

**Przetacznik - Policja 6:3**

Dariusz Łukaszewski (3), Kamil Piękoś (2), Jakub Koza - Jakub Jurczyński, Marcin Wójcik, Bartłomiej Miazga.

**Akpil - Anturja 1:3**

Kamil Kłos - Dominik Magdoń, Bartosz Knych, Filip Bielański.

**Igloocar - MOSiR 5:0 (v.o.)**

**Najlepsi strzelcy:** 57 – Dariusz Kantor (Prografix), 34 – Janusz Wolański (Prografix), 33 – Kamil Adamczak (Pex-Pool), 26 – Aleksander Klich (Alu Tech), 19 – Mirosław Pokrywka (Olimp), 18 – Filip Bielański (Anturja), Kamil Kłos (Akpil), Kamil Kubisztal (Alu Tech), 17 – Jacek Mitek (Olimp), 16 – Hubert Hendzel (Degum).

**II LIGA**

**Tanie Odżywki - Borowiec 2:3**

Damian Grdeń (2) - Dawid Żarowski (2), Maciej Banuch.

**G-Krusz - Pater 5:4**

Paweł Socha (2), Robert Bieszczad, Daniel Tęcza, Marcin Skóra - Łukasz Kusibab, Tomasz Dybowski, Robert Chorąży.

**Tanie Odżywki - Animex 8:0**

Łukasz Aletański (2), Damian Grdeń (2), Krzysztof Ryba (2), Marcin Maruszak, Arkadiusz Kuczaj.

**Taurus - Pater 4:4**

Damian Rzeszowski, Janusz Tuchowski, Dominik Urjasz, Wojciech Sztorc - Robert Chorąży (2), Łukasz Kusibab, Tomasz Dybowski.

**G-Krusz - Borowiec 6:4**

Robert Bieszczad (4), Marcin Skóra, Daniel Tęcza - Dawid Żarowski (2), Wojciech Buczyński, Konrad Szydło.

**Animex - Taurus 1:2**

Krzysztof Pasiecznik - Damian Jakubiak, Szczepan Rogowski.

**Najlepsi strzelcy:** 18 – Bartłomiej Bogacz (Tabor), 15 – Kacper Kujawski (Matsport), Łukasz Bargieł (Tabor), 12 – Krystian Tabor (T. Odżywki), 11 – Łukasz Kusibab (Pater), 10 – Piotr Ziara (Matsport), 9 – Robert Bieszczad, Marcin Skóra (obaj G-Krusz), Robert Chorąży (Pater), Dawid Żarowski (Borowiec).

**JAG**

**I liga**

| | | | | |
|---|---|---|---|---|
| 1 | Prografix | 22 | 61 | 139-34 |
| 2 | Anturja | 22 | 49 | 84-44 |
| 3 | Olimp | 22 | 46 | 93-49 |
| 4 | Akpil | 22 | 46 | 78-54 |
| 5 | Pex-Pool | 22 | 35 | 89-76 |
| 6 | Alu Tech | 22 | 33 | 91-105 |
| 7 | Igloocar | 22 | 25 | 55-60 |
| 8 | Przetacznik | 22 | 24 | 55-78 |
| 9 | Policja | 22 | 22 | 73-105 |
| 10 | M. Natura | 22 | 19 | 46-87 |
| 11 | MOSiR | 22 | 12 | 61-118 |
| 12 | Degum | 22 | 11 | 52-106 |

**II liga**

| | | | | |
|---|---|---|---|---|
| 1 | Tabor | 16 | 37 | 66-36 |
| 2 | T. Odżywki | 16 | 36 | 48-25 |
| 3 | G-Krusz | 16 | 31 | 53-51 |
| 4 | Borowiec | 16 | 28 | 48-46 |
| 5 | Matsport | 16 | 26 | 54-28 |
| 6 | Pater | 16 | 19 | 49-52 |
| 7 | Taurus | 16 | 16 | 33-52 |
| 8 | F. Oponiarska | 16 | 12 | 31-34 |
| 9 | Animex | 16 | 0 | 18-76 |

Gminna Liga Amatorska Piłki Siatkowej

# Finały w sobotę

**Perełka Nagawczyna i PKS Team zmierzą się w finale Gminnej Ligi Amatorskiej Piłki Siatkowej.**

Wyniki półfinałowych spotkań rewanżowych:

PKS Team - Absolwent Podgrodzie 2:3 (25-20, 25-22, 19-25, 23-25, 12-15)

W pierwszym spotkaniu PKS Team wygrał walkowerem 3:0 i to on zagra w finale.

Perełka Nagawczyna - Orły Paszczyna 3:0 (25-22, 25-21, 25-23)

Przed tygodniem również 3:0 triumfowała Perelka.

Finałowe spotkanie Perełka - PKS Team rozegrane zostanie w Pustkowie Osiedlu w sobotę 24 marca o godz. 18:00. Mecz o 3. miejsce pomiędzy Absolwentem i Orłami rozpocznie się o godz. 16:00. Wręczenie pucharów ok. godz. 20:00.

**JAG**

Tygodnik powiatu dębickiego **Obserwator** lokalny

**Wydawca:**
**Agencja Wydawnicza AGARD**

**Adres redakcji:**
39-200 Dębica, ul. Żeromskiego 10
**tel. 14 670 27 87, 14 670 27 80, 14 670 42 38, fax.14 670 42 34**
**e-mail: redakcja@ol.com.pl**

**Biuro Reklam i Ogłoszeń:**
Agnieszka Olsza
tel/fax 14 670 42 34
e-mail: reklama@ol.com.pl
Czynne od poniedziałku do piątku w godzinach $8^{30}$ - $15^{30}$

**Redaguje zespół:** Agnieszka Majba-Pochwat - (red. naczelna), Janusz Grajcar, Agnieszka Kruszyńska-Idzior, Grzegorz Król, Tomasz Ratuszniak, Ryszard Pajura.
**Red. techniczny:** Artur Barwacz

Redakcja nie zwraca nie zamówionych tekstów i zastrzega sobie prawo do ich dowolnego redagowania i skracania. Redakcja nie ponosi odpowiedzialności za treść ogłoszeń i reklam.

ISSN 1507-1049
**Druk:** Seregni Printing Group sp. z o.o.
**Nakład: 10 200 egz.**

eprasa.pl 7b02c47c0d

Wcale nie na marginesie

# Młodzi tacy będą, jakich ich stworzymy

**Agnieszka Majba-Pochwat**

Opowiedział mi ostatnio kolega o dwóch sytuacjach, w których w rolach głównych wystąpili młodzi ludzie. A nawet bardzo młodzi - tacy 13-14-letni. Wiem, najgłupszy to wiek, kiedy różne rzeczy przychodzą do głowy: i dobre, i złe.

Pierwsze spotkanie z młodzieżą kolega przeżył, kiedy wracając do domu mijał kirkut. Chyba nikogo nie zdziwi, że widok nastolatków siedzących na macewach niespecjalnie mu się spodobał. W ogóle mu się nie spodobał, prawdę mówiąc, więc swoim zwyczajem zamiast wzruszyć ramionami, albo westchnąć rozdzierająco nad upadkiem obyczajów, podszedł do ogrodzenia i zapytał młodzież, czy wiedzą, w jakim miejscu się znajdują. Uwaga! Wiedzieli, że są na cmentarzu. „Ale przecież żydowskim" - zdziwiła się dziatwa. No, tak - jakby to miało tłumaczyć, że tu można wejść, forsując ogrodzenie i urządzić sobie spotkanie towarzyskie, traktując nagrobki, jak ławki.

Kolega próbował jeszcze uświadomić, że nieważne, jakiej nacji, ale przecież spoczywają tu ludzie. W odpowiedzi usłyszał, że młodzi wiedzą o tym, ale „to tylko Żydzi".

Powie ktoś - jaka straszna młodzież! A ja powiem tak: nie młodzieży to wina, że z takim lekceważeniem wypowiada się o Żydach. Pewnie tak samo bez szacunku wyrażają się te nastolatki o każdym, kto czymś się od nich różni: wyznaniem, kolorem skóry, poglądami. Same tego w sobie nie wyhodowały. To z domu wynoszą przekonanie, że na kirkut można

**Zanim zaczniemy utyskiwać na zachowania nastolatków, zastanówmy się, skąd czerpią wzorce**

pójść i zachowywać się jak w wesołym miasteczku. To my uczymy młodych postaw wobec drugiego człowieka, tego innego również. Nikt inny tylko dorośli zaszczepiają w dzieciach pogardę, nienawiść, agresję. Kiedy więc następnym razem oburzymy się na postępowanie gimnazjalisty, zastanówmy się, jaka w tym nasza rola, że zachowuje się tak, a nie inaczej. I skąd w nim przeświadczenie, że inny oznacza gorszy i niewart szacunku.

Ten sam kolega opowiedział mi jednak drugą historię. W piątkowy wieczór na ulicy Cmentarnej taki oto zobaczył obrazek: na chodniku leży mężczyzna, obok niego dwoje na oko 13-latków. Z psem na spacerze. Podszedł zapytać, co się stało. Okazało się, że pan - wypiwszy wcześniej troszeczkę, ale przecież to nie zakazane - wywrócił się tak pechowo, że nijak sam nie potrafił dźwignąć się do pionu. Kto pospieszył mu z pomocą? Ano właśnie wspomniana dwójka z pieskiem. Dzieciaki nie chciały odejść, nawet kiedy kolega wezwał karetkę, bo okazało się, że panu w plecach coś chrupnęło. Postanowiły zaczekać i na własne oczy przekonać się, że mężczyzna bezpiecznie trafi do szpitala.

Niby takie same dzieci, a jakie różne zachowania, prawda? Tej dwójce, która pomogła mężczyźnie nie przeszkadzało, że przecież się od nich różni - choćby niewyraźną mową i zawartością alkoholu w organizmie. Wiedziały, że człowiek, to człowiek, bez względu na to, czy taki sam, jak one. Jak Państwo myślicie, skąd zaczerpnęły tę prostą prawdę? Bo przecież nie od rówieśników, bawiących się na cmentarzu.

**majba@ol.com.pl**

Reklama
GABINET STOMATOLOGICZNY
"APARACIK"
lek. stom. Jerzy Żabicki
specjalista ortodonta
Świadczenia z zakresu:
- stomatologia zachowawcza
- protetyka - korony i mosty porcelanowe
- ortodoncja - aparaty ruchome, aparaty stałe
Dębica, ul. Kolejowa 29
(pawilon Spółdzielni Mieszkaniowej)
tel. 14 670 87 80, kom. 602 176 852

## Obserwatorium

**Długą pogawędkę uciął sobie wójt Stanisław Rokosz ze starostą Andrzejem Regułą podczas wyborów Miss Podkarpacia 2018.** Patrząc na gestykulację o kandydatkach nie rozmawiali.

**Mniej emocji było podczas rozmowy Rokosza z wójtem gminy Czarna Józefem Chudym.** Powody mogą być dwa: albo Józef Chudy zgadzał się we wszystkim z włodarzem gminy Dębica, albo Stanisławowi Rokoszowi udzielił się wybitnie spokojny styl dyskusji Chudego.

**Wracając do rozmowy Rokosza z Regułą.** Jeden z obecnych na gali zrobił im zdjęcie, z którego miał ubaw. Ale nie napiszemy kto, ani jakie zdjęcie.

**Ale temu, że wójt gminy Dębica na wyborach był, to się nie dziwimy.** Bo i na urodzie się zna i nie tylko. Tego samego dnia przecież na gminnej imprezie posłankę Krystynę Skowrońską komplementował, że to wyjątkowa kobieta, nie tylko z urody. Ale z czego jeszcze to już nie powiedział.

**Sekretarz, sekretarz, chodź zrób nam zdjęcie** - rzucił wójt Józef Chudy. I to przynajmniej dwa razy. Wójtowi podpowiadamy, że sekretarz nazywa się Mirosław Perz.

Reklama
BAN*KOR*BET
BETON TOWAROWY
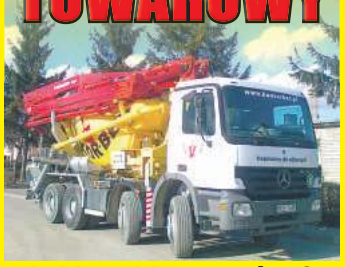
Dębica, ul. Drogowców 12
tel. 14 681 18 98
Tarnów Mikołajowice 220
tel. 14 650 11 50

Reklama
Do wynajmu
działka o powierzchni 2 ha
w Dębicy ul. Lwowska
(przy obwodnicy
dawna baza SKANSKA)
Teren ogrodzony i utwardzony.
Wynajem w całości lub częściowy.
Kontakt: 693 290 130

Reklama

ISSN 1507-1049

eprasa.pl 7b02c47c0d