ISSN 1231-3068 Nr indeksu 335287

Numer w sprzedaży do 11.10.2026 r.

Gazeta Ostrowiecka

Tygodnik powiatów ostrowieckiego, opatowskiego, kieleckiego i lipskiego

Ostrowiec Świętokrzyski
Baćkowice, Bałtów, Bodzechów, Ćmielów, Iwaniska, Kunów, Lipnik, Łagów, Nowa Słupia, Opatów, Ożarów, Sadowie, Sienno, Rzeczniów, Tarłów, Waśniów, Wojciechowice

NUMER 40(3726) ROK LXXV 5 października 2026 R. Cena 5,00 zł (w tym 5% VAT)

PRAWO MAJĄ ZA NIC: Odnieśli obrażenia, jadąc na hulajnogach

» s. 11

Ważny krok w stronę budowy nowego mostu

Połączy ulicę Chrzanowskiego z Aleją 25-lecia Wolności

» s. 6-7

CintaPunto startuje w Ostrowcu

» s. 3

Najpierw ulica Żabia, docelowo dawny gmach telekomunikacji

Zmiana organizacji ruchu na obwodnicy Ostrowca

» s. 2

Młodzi filmowcy z całej Polski kręcą film wojenny pod Ostrowcem

» s. 12

Ciężka sytuacja mieszkaniowa w kamienicy przy Górzystej 3. Urzędnicy apelują, lokatorzy zwlekają

» s. 5

Złoto dla Kasi Górnisiewicz przed własną publicznością!

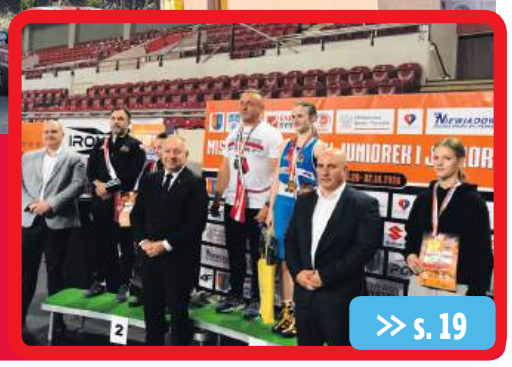

» s. 19

Burmistrz Ćmielowa odwołała swojego zastępcę. Dyrektor SZGK złożył wypowiedzenie

» s. 5

POWIAT OSTROWIECKI: Sprawdzają gotowość służb mundurowych i ratunkowych!

» s. 9

Poznaj kadrę siatkarek KSZO SMS

SEZON 2026/2027

» s. 20

GRUPA PAŁASZ
WOST
CELSA HUTA OSTROWIEC
ZYGZAK

eprasa.pl 7b7d55a990

NUMER 40(3726)
5 października 2026 R.
Gazeta Ostrowiecka

PGE Dystrybucja inwestuje 95 mln zł w Ostrowcu Świętokrzyskim.

Ogłoszono przetargi na strategiczną infrastrukturę energetyczną

PGE Dystrybucja poszukuje wykonawców do realizacji kluczowego dla Ostrowca Świętokrzyskiego przedsięwzięcia elektroenergetycznego. Inwestycja, której całkowitą wartość szacuje się na 95 mln zł, obejmuje budowę nowej stacji oraz gruntowną przebudowę istniejącego punktu zasilania. Nowa infrastruktura jest niezbędna dla zapewnienia bezpieczeństwa energetycznego rozwijającemu się lokalnemu przemysłowi oraz nowym terenom inwestycyjnym.

Szczegóły ogłoszonych postępowań przetargowych

Zgodnie z opublikowanymi Specyfikacjami Warunków Zamówienia z dnia 23 września 2026 r., gigantyczne przedsięwzięcie zostało podzielone na dwa oddzielne postępowania: pierwsze z nich dotyczy budowy Głównego Punktu Zasilania (GPZ) Ostrowiec 4, zaś drugie obejmuje przebudowę istniejącej stacji GPZ Ostrowiec. Dla obu postępowań termin składania ofert wyznaczono na 3 listopada 2026 roku. Zwycięzcy przetargów będą musieli ściśle trzymać się harmonogramu. Dokumentacja projektowa ma zostać wykonana w terminie 12 miesięcy od dnia podpisania umowy. Termin zakończenia wszystkich robót budowlanych zaplanowano z kolei do 29 czerwca 2029 r.. Zadania są współfinansowane ze środków Narodowego Funduszu Ochrony Środowiska i Gospodarki Wodnej (NFOŚiGW), zgromadzonych na rachunku unijnego Funduszu Modernizacyjnego. Kwota unijnego dofinansowania wynosi ponad 46,35 mln zł.

W ramach budowy GPZ Ostrowiec 4 planowane jest postawienie nawiązań do rozdzielni napowietrznej 110 kV, montaż dwóch transformatorów 110/15 kV oraz budowa wnętrzowej, 32-polowej rozdzielni 15 kV w izolacji powietrznej. Z kolei najważniejszymi elementami modernizacji GPZ Ostrowiec 1 będzie wymiana rozdzielni wnętrzowej na nową 36-polową oraz instalacja dwóch transformatorów o mocy 25 MVA każdy. Dodatkowo stacja zyska nowoczesne narzędzia oparte na automatyce zabezpieczeń, sterowania i nadzoru (EAZ).Dzięki zrealizowaniu projektu znacząco poprawi się jakość przesyłanej energii, zniknie ryzyko przerw w dostawach dzięki zapewnieniu alternatywnych dróg zasilania, a także zwiększą się możliwości przyłączania odnawialnych źródeł energii. Oczekiwane są również pozytywne efekty środowiskowe – w tym redukcja emisji CO2 nawet o 1 092,02 Mg rocznie. Większa moc ułatwi także rozbudowę infrastruktury ładowania pojazdów elektrycznych.

Impuls dla gospodarki i demografii

Władze samorządowe nie ukrywają, że inwestycja PGE Dystrybucja to fundament dla przyszłości miasta. Prezydent Ostrowca Świętokrzyskiego **Artur Łakomiec** od 2023 roku zabiegał o realizację projektu, co w październiku 2024 r. przypieczętowano odpowiednim porozumieniem. Odpowiednie zasilanie jest warunkiem koniecznym dla ściągnięcia do regionu dużego biznesu. Miasto inwestuje obecnie ponad 67 mln zł w uzbrojenie 30 hektarów terenów przemysłowych w rejonie ul. Jana Samsonowicza (prace potrwają do grudnia 2028 r.). Zwiększonych mocy potrzebują jednak także już funkcjonujące zakłady. Włodarze miasta wierzą, że dynamiczny rozwój gospodarczy, wsparty solidną infrastrukturą energetyczną, przełoży się na nowe miejsca pracy. To z kolei najskuteczniejszy sposób na zatrzymanie odpływu mieszkańców, poprawę sytuacji demograficznej i uczynienie Ostrowca Świętokrzyskiego atrakcyjnym ośrodkiem dla pracowników z całego regionu. **pas**

Ekstremalne emocje na dwóch kółkach już 18 października w Ostrowcu Świętokrzyskim

Szybkość, adrenalina i błoto - przed nami widowiskowe zawody motocrossowe w Ostrowcu Świętokrzyskim**. 18 października** odbędą się zawody Pucharu Południowej Polski w Cross Country. Wydarzenie odbędzie się na torze motocrossowym przy ulicy Rudzkiej, a organizatorem jest Ostrowieckie Stowarzyszenie Motorowe OSTRO MX.

-Będzie to finałowa runda cyklu, więc zapowiada się dużo sportowych emocji - mówi **Jakub Stefankiewicz** z OSTRO MX. Na trasie zobaczymy zarówno amatorów, jak i bardziej doświadczonych zawodników rywalizujących w różnych klasach. Zapraszamy nie tylko pasjonatów motocykli, ale wszystkich mieszkańców, którzy chcą zobaczyć takie wydarzenie na żywo.

Pierwsze wyścigi rozpoczną się o godzinie 10:30. Wstęp dla kibiców jest bezpłatny! **/jbo/**

Zmiana organizacji ruchu na obwodnicy Ostrowca

W związku z planowanymi robotami bitumicznymi w dniach 6-10 października 2026 roku na rondzie przy ulicy Opatowskiej w ciągu drogi krajowej nr 9 (DK9) zostanie czasowo wprowadzona zmiana organizacji ruchu.

Na czas prowadzenia prac obwodnica Ostrowca Świętokrzyskiego zostanie zamknięta, a ruch na rondzie przy ulicy Opatowskiej będzie odbywał się wahadłowo sterowany sygnalizacją świetlną. Do kierunku Radom – Rzeszów wyznaczono objazd drogami stary przebieg DK9 (ul. Opatowska) – DW755 (ul. Zygmuntówka) – łącznica do DK9. Dla ruchu lokalnego w kierunku ul. Wąwozy będzie prowadzony starym przebiegiem DK9 (ul. Opatowska) – ul. Winnica – ul. Wąwozy.

Prosimy kierowców o zachowanie szczególnej ostrożności, stosowanie się do oznakowania przez uwzględnienie możliwych utrudnień i wydłużonego czasu przejazdu. (w)

Zakład Usług Pogrzebowych

Kompleksowe usługi pogrzebowe

Administrowanie Cmentarzem Komunalnym

Całodobowy przewóz zwłok od 1 zł

Kontakt całodobowy:
tel. 605 849 003
centrala 41 266 63 55

Zakład Usług Pogrzebowych Sp. z o.o.
ul. Długa 8
27-400 Ostrowiec Świętokrzyski

Pani EDYCIE MACIAS
pracownikowi Urzędu Miasta Ostrowca Świętokrzyskiego
wyrazy głębokiego współczucia
oraz najszczersze kondolencje z powodu śmierci
TATY
składają
Prezydent Miasta Ostrowca Świętokrzyskiego Artur Łakomiec
Przewodnicząca Rady Miasta Irena Renduda-Dudek
Radni Rady Miasta
Pracownicy Urzędu Miasta Ostrowca Świętokrzyskiego

„Ludzie, których kochamy, zostają na zawsze, bo zostawili ślady w naszych sercach"

WSZYSTKIM,
którzy w tych trudnych chwilach wspierali nas, dzielili smutek i żal oraz uczestniczyli w ceremonii pogrzebowej
MOJEGO TATY
Ś.P. HENRYKA KRAKOWIAKA
za wyrazy współczucia, modlitwę, złożone wieńce i kwiaty
serdeczne podziękowania
składa
Małgorzata Węglewicz z Rodziną

ZAKŁAD POGRZEBOWY
„EDEN"
Zofia Górczyńska
Ostrowiec Św. ul. Długa 79
tel. 41 263 38 78, 504 015 291
czynny całą dobę
KOMPLEKSOWA OBSŁUGA POGRZEBÓW
trumny * chłodnia * kaplica * kwiaty * wieńce * odzież żałobna
Poczęstunki popogrzebowe
Nagrobki - granit

eprasa.pl 7b7d55a990

CintaPunto startuje w Ostrowcu. Najpierw ulica Żabia, docelowo dawny gmach telekomunikacji

Inwestycja spółki **CintaPunto Poland** w Ostrowcu Świętokrzyskim powoli nabiera realnych kształtów. Zanim jednak zrewitalizowany zostanie okazały kompleks przy alei Jana Pawła II, przedsiębiorstwo uruchomi działalność produkcyjną w obiekcie przejściowym przy ulicy Żabiej.

Na początku roku informowaliśmy o zakupie przez CintaPunto Poland sp. z o.o. dawnej siedziby TP S.A. (ostatnio Orange Polska) przy al. Jana Pawła II 55 na osiedlu Pułanki. Nieruchomość, obejmująca działkę o powierzchni niemal 0,6 ha (5799 m²) oraz budynki o łącznej powierzchni 2796 m², ma w przyszłości stać się nowoczesnym parkiem technologicznym i centrum druku ukierunkowanym na rynki zagraniczne. Zanim gigantyczny, czterokondygnacyjny gmach na Pułankach otworzy swoje podwoje, inwestor zdecydował się na etapowe wejście do miasta. Działalność operacyjna ruszy w pierwszej kolejności w lokalizacji tymczasowej.

Pierwszy krok na Żabiej: lekka poligrafia

W obiekcie przy ulicy Żabiej od początku roku trwają intensywne przygotowania techniczne. Właściciele spółki zdecydowali, że to właśnie tam w pierwszej kolejności zostanie przeniesiona linia produkcyjna z Warszawy.

– Jeśli chodzi o lokalizację przy ulicy Żabiej, w środku budynku trwają intensywne prace: wykonujemy instalację elektryczną i wentylację oraz dostosowujemy obiekt. Prowadzimy remont własnymi siłami i jeszcze w tym roku planujemy zamontować instalację fotowoltaiczną – relacjonuje **Cezary Tracz,** współwłaściciel CintaPunto.

W budynku przy ul. Żabiej skupiona zostanie produkcja gadżetów reklamowych oraz akcesoriów eventowych. Nie będzie tam uciążliwego przemysłu, lecz nowoczesna, lekka poligrafia i personalizacja.

– Będą tam wytwarzane gadżety reklamowe i eventowe. Będą to typowo drukarskie realizacje, a także wyroby lekkiej poligrafii: smycze reklamowe, opaski identyfikacyjne, koszulki czy torby z nadrukiem. Docelowo w tej lokalizacji zatrudnienie znajdzie od 10 do 12 osób - mówi przedstawiciel firmy.

Rusza rekrutacja: szansa dla fachowców i młodych kadr

Wraz z postępem prac adaptacyjnych spółka rozpoczęła nabór pracowników. Ogłoszenia pojawiły się już w popularnych serwisach rekrutacyjnych, a pierwsze aplikacje spływają do firmy. Poszukiwane są osoby z doświadczeniem w poligrafii, m.in. w zakresie sitodruku czy fleksodruku. Przedsiębiorca nie zamyka jednak drzwi przed osobami bez wcześniejszej praktyki.

– Być może wiosną będziemy potrzebowali zatrudnić kilka młodych osób bez doświadczenia, które po prostu przeszkolimy na stanowiska – nazwijmy to – pomocników drukarza - mówi współwłaściciel Cezary Tracz .

Aleja Jana Pawła II: porządki za miliony i plany na technopark

Docelowa siedziba firmy przy al. Jana Pawła II 55 wymaga znacznie większych nakładów finansowych i logistycznych. Prace na tym terenie podzielono na etapy. Pierwszym krokiem było zabezpieczenie posesji i gruntowne uporządkowanie terenu, który przez lata niszczał i stawał się miejscem niepożądanych incydentów.

– Włożyliśmy dużo pieniędzy i cały czas remontujemy. Uprzątnęliśmy teren i zabezpieczyliśmy go ogrodzeniem. Wcześniej do obiektu wchodziły osoby bezdomne i odbywały się tam libacje. Teren ma 0,6 hektara, więc wymagało to wiele pracy. Planujemy, że od początku roku powoli będziemy rozpoczynać prace wewnątrz budynku przy alei Jana Pawła II - deklaruje współwłaściciel CintaPunto Poland.

Przekształcenie dawnej centrali telefonicznej w nowoczesny hub technologiczny wiąże się ze skomplikowanymi pracami technicznymi. Inwestor musi m.in. wymienić transformator, aby zwiększyć moc przyłączeniową powyżej obecnych 200 kW, a także zainstalować windy towarowo-osobowe. Mimo wyzwań infrastrukturalnych zarząd firmy podtrzymuje swoje deklaracje:

– Pomysł technoparku, który chcieliśmy utworzyć w dawnym obiekcie Orange, jest cały czas aktualny. To są długofalowe inwestycje (...). Po prostu, powoli idziemy do przodu – mówi Cezary Tracz.

Wszystko wskazuje na to, że przenoszenie działalności z Warszawy do Ostrowca Świętokrzyskiego przebiega zgodnie z przyjętą strategią. Uruchomienie zakładu przy ulicy Żabiej pozwoli firmie zachować ciągłość realizacji zleceń eksportowych, a jednocześnie zapewni czas na gruntowną modernizację flagowego kompleksu na osiedlu Pułanki.

Paweł Słowiński

Filmowe emocje „Lalki” zapisane w porcelanie

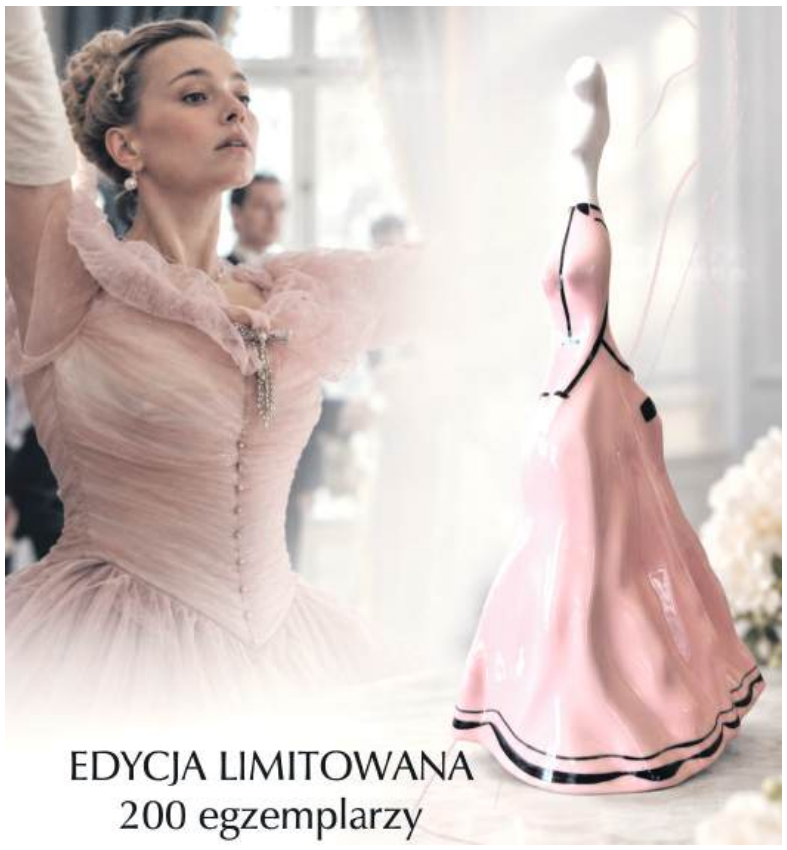

Fabryka Porcelany AS Ćmielów łączy kunszt ręcznego rzemiosła ze światem najnowszej ekranizacji „Lalki”. Z okazji premiery filmu w fabryce powstała specjalna dekoracja porcelanowej Markizy, zaprojektowana przez Katarzynę Lewińską i Tomasza Ossolińskiego - twórców filmowych kostiumów. Kolekcja obejmie zaledwie 200 numerowanych egzemplarzy.

Jak podkreśla właściciel Fabryki Porcelany AS **Adam Spała, Katarzyna Lewińska** i **Tomasz Ossoliński** przygotowali dekorację, która nadaje Markizie nową, filmową odsłonę. Autorem samej formy jest **Wojciech Rij**, który zaprojektował figurkę w 2005 roku.

-Proces wykonania każdej figurki Markizy rozpoczyna się od przygotowania płynnej masy porcelanowej i odlania jej w gipsowych formach - mówi **Adam Spała**. Po wyjęciu odlewu następuje ręczne czyszczenie i wykańczanie: usuwanie śladów łączenia form, wyrównywanie powierzchni oraz staranne opracowywanie detali. Wysuszona figurka trafia do pierwszego wypału, a następnie jest szkliwiona i ponownie wypalana. Dopiero tak przygotowana porcelana trafia do malarni.

Jak zaznacza A. Spała dekoracja każdego egzemplarza wykonywana jest ręcznie, zgodnie z projektem Katarzyny Lewińskiej i Tomasza Ossolińskiego. Barwy i detale nanoszone są z uwagą, a zdobienie utrwalane podczas kolejnych wypałów. Subtelne różnice pomiędzy figurkami należącymi do tej samej edycji są naturalnym śladem pracy ludzkich rąk — nadają każdej z nich indywidualny charakter.

Co ważne, Markiza w dekoracji „Lalka” powstanie w zamkniętej edycji 200 sztuk, a każdy egzemplarz otrzyma indywidualny numer kolekcjonerski. Po wykonaniu ostatniej figurki seria zostanie zakończona. O jej szczególnym charakterze stanowią: ograniczona liczba egzemplarzy, autorska dekoracja twórców filmowych kostiumów oraz ręczna praca ćmielowskich rzemieślników.

/jbo/

PKS Spółka Akcyjna OSTROWIEC ŚW.
DWORCE AUTOBUSOWE INFORMACJA PKS:
D.A. Ostrowiec Św. - 703 402 090 (2.09zł.+ Vat/min)
Dyspozytor- 601 590 433
D.A. Opatów – 607 846 069
D.A. Lipsko - 607 845 124
CENTRUM MOTORYZACJI i STACJA PALIW PKS:
Biuro Obsługi Klienta- 607 843 858
Sklep Auto -TIR- Market- 607 852 952
Okręgowa Stacja Kontroli Pojazdów - 607 847 714
Myjnia Samochodowa - 607 843 858
Wulkanizacja PKS:
- 607 839 881 (serwis/montaż)
Stacja Paliw PKS - 607 849 504 całodobowa sprzedaż paliw PKN Orlen o gwarantowanej, powtarzalnej jakości oraz olejów silnikowych, płynów eksploatacyjnych i akcesoriów samochodowych.
www.pksostrowiec.pl

TAXI

SPIS NUMERÓW:
Taxi Ostrowiec - 881 210 800 (płatność kartą)
Taxi Trójka - 515 906 666 (dawna NOVA, SUPER i PLUS - płatność kartą, zamów przez aplikację)
City Taxi - 515 555 512 (płatność kartą)
Echo Taxi - 41 262 11 11, 533 186 350 (płatność kartą)
Grosik Taxi - 41 262 55 55, 41 263 55 55, 41 265 55 55
Halo Taxi - 41 266 65 55
Halo Taxi - 41 266 66 66
Ikar Taxi - 41 266 76 76 (płatność kartą)
Lider Taxi - 41 306 73 73
Red Taxi - 728 850 849
Twoja Taxi - 41 266 68 88
Taxi Extra - 508 801 249

Gazeta Ostrowiecka
Tygodnik regionalny.
Wydawca: OST-PRESS „Gazeta Ostrowiecka” Sp. z o.o.
Redaguje zespół: Prezes wydawnictwa, redaktor naczelny - Wojciech Turczyński **Z-ca red. naczelnego** - Wiesław Rogala (rogala@ostrowiecka.pl tel. 782 727 801) **Redaktorzy:** Dariusz Kisiel (kisiel@ostrowiecka.pl tel. 696 467 783); Danuta Moskalik (moskalik@ostrowiecka.pl tel. 696 467 759); Paweł Słowiński (slowinski@ostrowiecka.pl tel. 696 467 784); Anna Mroczek (mroczek@ostrowiecka.pl tel. 696 467 719); Joanna Boleń (bolen@ostrowiecka.pl tel. 724 040 100).
Skład i łamanie: Tomasz Barski (Vision Media)
Druk: Polska Press Sp. z o.o., Oddział Poligrafia, Drukarnia w Sosnowcu.
Redakcja nie ponosi odpowiedzialności za treść ogłoszeń i ulotek, zastrzega sobie prawo do adiustacji i skracania materiałów. Tekstów niezamówionych redakcja nie zwraca.
Biuro Reklam i Ogłoszeń: Kamila Gryszka tel. 697 017 777
Adres redakcji: 27-400 Ostrowiec Św., ul. Polna 9 G,
Czynne od poniedziałku do piątku od 9.00 do 13.00.
tel./fax (41) 265-38-00, 265-12-00; kom. 782 727 801
E-mail: ostrowiecka@ostrowiecka.pl; www.ostrowiecka.pl
www.facebook.com/gazetaostrowiecka

eprasa.pl 7b7d55a990

NUMER 40(3726)
5 października 2026 R.
Gazeta OSTROWIECKA

Ostrowieckie organizacje na„obywatelskich randkach”. Dyskusja o wyzwaniach i upraszczaniu procedur

W Ostrowieckim Browarze Kultury odbyły się **„Ostrowieckie Randki Obywatelskie”.** To innowacyjne wydarzenie, zorganizowane przez **Centrum Rozwoju Lokalnego**, zostało skierowane do organizacji pozarządowych z Ostrowca Świętokrzyskiego oraz okolic.

Jak wyjaśnia **Marcin Marzec**, dyrektor Centrum Rozwoju Lokalnego, spotkanie składało się z dwóch części.

- Pierwsza to moderowana dyskusja dotycząca w ogóle pozyskiwania środków przez organizacje pozarządowe – mówił dyrektor. Zobaczymy to z różnych płaszczyzn i zapytamy zarówno tych, którzy dają te środki finansowe, oceniają te wnioski, ale zapytamy też nasze lokalne organizacje.

W debacie udział wzięło szerokie grono ekspertów oraz lokalnych działaczy. Wśród prelegentów znaleźli się: **Barbara Zamożniewicz** – Pełnomocniczka Wojewody Świętokrzyskiego ds. współpracy z NGO, **Dariusz Kurcman** z Kielecko-Ostrowieckiego Ośrodka Wsparcia Ekonomii Społecznej, **Kamil Kołbuc** – prezes Fundacji im. Stefana Artwińskiego, oraz **Grair Magakian** ze Stowarzyszenia na Rzecz Postępu Demokracji „Erwin”. Swoimi doświadczeniami z perspektywy lokalnych wnioskodawców podzielili się również Damian Ścibisz – prezes Akademii Volley Stars oraz **Tomasz Mazur** – prezes Fundacji Skrzydła Opieki.

Głos z perspektywy instytucji oceniającej wnioski i wspierającej NGO zabrał uczestniczący w panelu Dariusz Kurcman. Odnosząc się do trudności, z jakimi borykają się organizacje, zauważył, że opinie na temat skomplikowania procedur są podzielone.

- Z jednej strony oczywiście słyszymy, że bywa z tym różnie, bo przeważnie jest ciężko im podołać wyzwaniom – przyznał ekspert. Z drugiej strony wskazał, że organizacje grantodawcze dążą do upraszczania tych wymagań. Prawda leży gdzieś pośrodku.

Dariusz Kurcman zwrócił też uwagę na powtarzający się błąd popełniany przez aplikujących.

- Organizacje czasami robią coś takiego, że składają wnioski i w ogóle nawet nie czytając czego konkurs dotyczy – tłumaczył. Jak dodał, NGOsy nierzadko próbują zrealizować swój stary pomysł, zupełnie nie dopasowując go do wymogów programu, co skutkuje tym, że „te wnioski po prostu odpadają”. Po merytorycznej debacie uczestnicy przeszli do głównego, interaktywnego punktu programu.

Spotkanie zakończyły randki obywatelskie, które były świetną okazją do rozmowy face to face i poznania oferty stowarzyszeń.

pas

„Dwunastka” świętowała jubileusz 10-lecia

Społeczność Zespołu Edukacyjnego „Dwunastka” w Ostrowcu Świętokrzyskim ma ogromne powody do dumy. Jubileusz 10-lecia istnienia szkoły to nie tylko czas pełnych wzruszeń i podsumowań w Centrum Tradycji Hutnictwa oraz muzycznych występów, ale również długo wyczekiwane otwarcie nowego, wielofunkcyjnego boiska sportowego.

Obchody zainaugurował program artystyczny, podczas którego zaprezentowali się uczniowie, absolwenci placówki, a także grono pedagogiczne. Muzyczne widowisko zgromadziło licznie przybyłą publiczność, rodziców i przyjaciół szkoły.

Historia placówki przy ul. Bałtowskiej rozpoczęła się w reakcji na zmiany w ostrowieckiej oświacie sprzed dekady, a początki nie należały do najłatwiejszych.

-Gdy 10 lat temu zaczynałam prowadzić tę szkołę, byłam pełna obaw i strachu, czy to się uda. Mieliśmy zaledwie sześćdziesięcioro dzieci, a budynek nie był w pełni wyposażony – wspominała z emocjami dyrektor placówki**, Monika Domagała**. – Spotkałam jednak na swojej drodze wspaniałych ludzi: rodziców, którzy nam zaufali, oraz nauczycieli, z których wielu pracuje z nami do dziś. Stworzyliśmy piękną, wspierającą się rodzinę.

Przez dziesięć lat szkoła przeszła gigantyczną metamorfozę. Dziś w Zespole Edukacyjnym „Dwunastka” uczy się aż 260 uczniów, co stanowi najlepszy dowód na rosnące zaufanie ze strony lokalnej społeczności.

Wyjątkową oprawę tegorocznego jubileuszu połączono z drugim ważnym wydarzeniem – oficjalnym przekazaniem do użytku nowego boiska szkolnego. Inwestycja została zrealizowana dzięki ogromnemu zaangażowaniu mieszkańców i wygranej w Budżecie Obywatelskim ogłoszonym przez gminę Ostrowiec Świętokrzyski. Nowy obiekt przy ul. Bałtowskiej został wyposażony w: zieloną trawę wraz ze specjalnym systemem nawadniania, trybuny dla kibiców, wiaty dla drużyn gospodarzy i gości, profesjonalne piłkochwyty chroniące otoczenie.

Jak podkreśla dyrektor szkoły M. Domagała, nowoczesna infrastruktura sportowa ma służyć nie tylko uczniom „Dwunastki”, ale również całej społeczności osiedla Koszary, stając się nowym centrum aktywności fizycznej w tej części miasta.

J. Boleń

Rekordowe zainteresowanie programem „Moc Małych Społeczności”. Liderzy z powiatu ostrowieckiego w natarciu

Trwa ocena aplikacji w ramach najnowszego naboru do programu „Moc Małych Społeczności”. Jak poinformował Dariusz Kurcman ze Stowarzyszenia Integracja i Rozwój, program spotkał się z ogromnym zainteresowaniem, a w obecnym naborze spłynęło łącznie aż 159 wniosków. Ekspert podkreśla, że kluczem do sukcesu w tym programie jest zrozumienie jego specyficznych celów.

-Ten konkurs jest bardzo mocno specyficzny, on jest na budowanie odporności, przygotowanie na kryzysy, przygotowanie na zagrożenia” – tłumaczy **Dariusz Kurcman**. Wyjaśnia, że organizacje proponujące działania wpisujące się w ten kierunek mają spore szanse na wsparcie, podczas gdy próby zrealizowania innych projektów „pod płaszczykiem tego przygotowania na kryzysy” najczęściej kończą się niepowodzeniem. Ekspert przewiduje, że w przyszłości „pewnie będzie coraz więcej” takich konkursów, nastawionych na „bardzo konkretne działania, które są ważne z punktu widzenia kraju, społeczności i środowiska”. Co niezwykle istotne z perspektywy lokalnej, powiat ostrowiecki mocno wyróżnia się na tle regionu pod kątem aktywności społecznej. Dariusz Kurcman ocenił, że liczba kilkunastu złożonych stamtąd wniosków plasuje powiat nieco powyżej średniej. Zwrócił on uwagę na jeszcze jeden bardzo ciekawy trend. - W powiecie ostrowieckim było dużo wniosków składanych nie tylko przez organizacje, ale też tak zwane grupy nieformalne, czyli liderów lokalnych, którzy nie mają organizacji, a chcą coś dla społeczności robić – podkreślił ekspert.

Kiedy aplikujący poznają ostateczne werdykty? Przedstawiciel Stowarzyszenia Integracja i Rozwój przedstawił konkretny harmonogram.

-Chcielibyśmy najpóźniej do 7 października wywiesić listę rankingową” – zapowiedział Kurcman. Datę tę wyznaczono z myślą o harmonogramie projektów, tak aby organizacje mogły planować i realizować swoje działania już od 9 października.

pas

eprasa.pl 7b7d55a990

Burmistrz Ćmielowa odwołała swojego zastępcę.
Dyrektor SZGK złożył wypowiedzenie

W miniony wtorek burmistrz Ćmielowa **Joanna Suska** odwołała z funkcji zastępcy burmistrza **Joannę Borkowską** (na zdjęciu po lewej). Dwa tygodnie wcześnie wypowiedzenie z pracy złożył dyrektor Samorządowego Zakładu Gospodarki Komunalnej (SZGK) w Ćmielowie Jarosław Wilczyński, były prezydent Ostrowca Świętokrzyskiego.

Kaskada zmian rozpoczęła się od nagłej decyzji burmistrz Ćmielowa Joanny Suski, która niemal z dnia na dzień odwołała ze stanowiska swojego zastępcę, Joannę Borkowską.

Joanna Borkowska łączyła obowiązki władzy wykonawczej (na 1/4 etatu) z funkcją sekretarza gminy (na 3/4 etatu). Dzień po odwołaniu z funkcji wiceburmistrza, J. Borkowska złożyła wypowiedzenie z etatu sekretarza.

Niedługo przed tym co się wydarzyło w urzędzie, z dniem 14 września br. rezygnację z zajmowanego stanowiska złożył Jarosław Wilczyński – były prezydent Ostrowca Świętokrzyskiego, który pełnił funkcję dyrektora Samorządowego Zakładu Gospodarki Komunalnej (SZGK) w Ćmielowie.

W ciągu kilkudziesięciu godzin gmina straciła osobę nadzorującą administrację wewnętrzną urzędu. A osobę zajmującą się kluczowym sektorem usług komunalnych straci w grudniu br.

Mimo, że odwołanie zastępcy jest wyłączną prerogatywą burmistrza, skumulowanie wniosków o rozwiązanie stosunku pracy rodzi istotne pytania o zarządzanie i atmosferę w gminnym magistracie. Każde z tych stanowisk odgrywa strategiczną rolę: zastępca burmistrza to osoba przejmująca obowiązki zarządcze w przypadku nieobecności włodarza oraz reprezentująca gminę w relacjach zewnętrznych. Sekretarz gminy odpowiada za organizację pracy magistratu, legalność wydawanych decyzji, nadzór nad pracownikami oraz przebieg procedur administracyjnych. Stanowisko to – zgodnie z ustawą o pracownikach samorządowych – musi być obsadzone.

Dyrektor SZGK to osoba bezpośrednio odpowiedzialna za infrastrukturę krytyczną: dostawy wody, odbiór ścieków, gospodarkę odpadami, stan dróg gminnych oraz zimowe utrzymanie.

Co oznaczają roszady dla mieszkańców Ćmielowa? Najważniejszą kwestią pozostaje zachowanie płynności realizacji zadań publicznych. W okresie przejściowym urząd musi zmierzyć się z kluczowymi wyzwaniami. Ustawa narzuca na burmistrza obowiązek niezwłocznego ogłoszenia otwartego naboru na stanowisko sekretarza gminy. Część upoważnień do wydawania decyzji w imieniu burmistrza (np. w sprawach podatkowych czy z zakresu opieki społecznej) wygasła wraz z odejściem zastępcy i sekretarza. Konieczne jest szybkie przekazanie pełnomocnictw innym pracownikom. Zakład Gospodarki Komunalnej wymaga stałego nadzoru operacyjnego i finansowego, zwłaszcza w kontekście zbliżających się rozliczeń budżetowych i planowania prac na kolejny rok.

O komentarz do mocnych zmian kadrowych zapytaliśmy burmistrz gminy Ćmielów Joannę Suskę, odwołaną wiceburmistrz Joannę Borkowską oraz dyrektora SZGK Jarosława Wilczyńskiego.

-W dniu 29 września 2026 roku zostałam odwołana z funkcji zastępcy burmistrza Ćmielowa, którą pełniłam w wymiarze 1/4 etatu. W pozostałym wymiarze – 3/4 etatu – byłam zatrudniona jako sekretarz Miasta i Gminy Ćmielów - wyjaśnia **Joanna Borkowska**. Dzień później, 30 września, złożyłam wypowiedzenie z pracy, z zachowaniem trzymiesięcznego okresu wypowiedzenia.

Przez prawie ćwierć wieku pracowałam dla mieszkańców naszej gminy – w Urzędzie Miasta oraz Ośrodku Pomocy Społecznej. To czas serca oddanego ludziom i naszej małej ojczyźnie, bez wyznaczania dni, ani godzin, to definicja człowieka służącego ludziom- zwłaszcza w pomocy społecznej. Patrzę z wdzięcznością za wspólnie przeżyte lata, spotkanych ludzi i doświadczenia, które na zawsze pozostaną częścią mojego życia. Kończę pracę, spoglądając na Ośrodek Pomocy Społecznej i Urząd Miasta i Gminy, ale nie kończę swojej gotowości do służenia mieszkańcom. Moja wiedza, doświadczenie i umiejętności nadal pozostają do Państwa dyspozycji. Dziękuję wszystkim, z którymi przez te lata dane mi było pracować i którym mogłam służyć.

- Wypowiedzenie z pracy złożyłem 14 września br., z zachowaniem trzymiesięcznego okresu wypowiedzenia, do czego obliguje mnie umową o pracę - mówi **Jarosław Wilczyński**. Będę pracował do końca grudnia br. Powód złożenia wypowiedzenia to inne plany zawodowe.

Burmistrz Ćmielowa, Joanna Suska, do zamknięcia bieżącego wydania Gazety Ostrowieckiej nie przekazała nam swojego stanowiska w sprawie. Tymczasem mieszkańcy Ćmielowa i całej gminy czekają na oficjalne stanowisko Urzędu Gminy oraz informację, jak burmistrz Joanna Suska zamierza ustabilizować sytuację kadrową w magistracie i Samorządowym Zakładzie Gospodarki Komunalnej (SZGK) w Ćmielowie.

J. Boleń

Ciężka sytuacja mieszkaniowa w kamienicy przy Górzystej 3. Urzędnicy apelują, lokatorzy zwlekają

W ubiegłym roku Zakład Usług Miejskich w Ostrowcu Świętokrzyskim podjął decyzję o przenoszeniu mieszkańców z budynku przy ul. Górzystej 3 ze względu na powtarzające się zgłoszenia dotyczące przewodów kominowych i wentylacyjnych. ZUM podejmuje intensywne próby wykwaterowania ostatnich rodzin i zaoferowania im bezpiecznych lokali zamiennych. Opór części mieszkańców rodzi jednak ogromne obawy przed nadchodzącym sezonem grzewczym.

-Mam wilgoć na ścianach, starą instalację elektryczną i piec kafelkowy, w którym zabroniono mi palić - słyszę od jednej z lokatorek bloku.

Budynek przeznaczony jest do wyłączenia z użytkowania. Sprawa ma dwa oblicza: z jednej strony sytuacja człowieka żyjącego w trudnych warunkach lokalowych, z drugiej – formalne procedury, wymogi prawne oraz oczekiwania, które zdaniem urzędników wykraczają poza obowiązujące normy.

Życie na 70 metrach

Lokatorka, która zgłosiła się do naszej redakcji zamieszkuje lokal o powierzchni ponad 70 m². Choć formalnie zameldowane są w nim cztery osoby (w tym córka i jej dorosłe dzieci), w rzeczywistości większość czasu spędza w nim sama.

-Sąsiadka i mówiła, że my w tym budynku to albo, po prostu, zawali się i tam zginiemy, albo od instalacji elektrycznej – wspomina kobieta.

Ogrzewanie w budynku pochodzi z pieca na węgiel i drewno, a w korytarzu znajduje się wspólna łazienka i dostęp do wody. Lokatorzy zgłaszają problemy z ciągiem w przewodach kominiarskich oraz powracającą wilgocią.

Dla mieszkanki codzienność w budynku przy Górzystej stała się ciężarem biologicznym i psychicznym. Jak sama twierdzi, przez lata walki z urzędniczą machiną czuje się całkowicie wykończona.

Mieszkanie spod igły, a procedury ZUM-u

Kiedy ZUM rozpoczął zbieranie wniosków o zamianę lokali w związku z planami wykwaterowania mieszkańców, lokatorka złożyła wniosek. Postawiła jednak twardy warunek: nie interesuje jej zamiana na mieszkanie „po kimś". Kobieta domaga się nowego lokalu („z pod igły"), odrzucając propozycje zamian na mieszkania z rynku wtórnego (dwukrotnie przy ul. Reja czy jednokrotnie na ul. Polnej). Jak sama twierdzi, w proponowanym lokalu zastała zły stan techniczny i obecność wilgoci. Emerytura kobiety wynosi około 3250 zł netto. W świetle prawa i kryteriów przyznawania mieszkań komunalnych lub socjalnych jest to dochód stosunkowo wysoki jak na jednoosobowe gospodarstwo domowe.

Zapytana o to, jakiego lokalu oczekuje, mieszkanka odpowiada wprost, że nie zamierza przyjmować lokali standardu socjalnego i woli czekać na formalną procedurę eksmisyjną.

-Żadnego socjalnego nie przyjmę (...) bo ja pracowałam ciężko. (...) Czekam na tę eksmisję i wtedy sprowadzę reporterów- mówiła w redakcji.

Lokale wskazywane przez ZUM nie były lokalami socjalnymi, a jeden pokazywany był w trakcie trwającego remontu i zdaniem pracowników ZUM nigdy nie występował w lokalu problem zawilgocenia.

9 lat milczenia w dokumentach

Kiedy próbowałam zweryfikować ciągłość starań o nowe mieszkanie, wyszły na jaw istotne braki formalne. Z okazanej przez lokatorkę dokumentacji wynika, że ostatni oficjalny kontakt w sprawie przydziału czy odwołania od decyzji odmownej miał miejsce blisko 9 lat temu. Aktualnie, jak udało mi się dowiedzieć, po podjętych działaniach przez ZUM, mieszkanka widnieje na wykazie osób zakwalifikowanych do przydziału lokalu w 2026r. pod pozycją zamiany z budynku ul. Górzysta 3.

Z jednej strony mamy do czynienia z seniorką pracującą przez całe życie, która uważa, że zasłużyła na godny standard na stare lata. Z drugiej strony system gospodarowania zasobem komunalnym opiera się na sztywnych przepisach dochodowych i ograniczonej liczbie dostępnych lokali.

Relacje z lokatorami

W budynku znajdowało się pierwotnie 14 lokali (zamieszkanych przez 15 rodzin). ZUM od dłuższego czasu sukcesywnie proponuje lokatorom mieszkania zamienne o wysokim standardzie - wyremontowane, z własnymi łazienkami i centralnym ogrzewaniem, zlokalizowane w dogodnych punktach miasta (m.in. przy ul. Reja 11 czy ul. Polnej 3a).

Większość mieszkańców przyjęła ofertę miasta, świadoma zagrożenia, jakie niesie pozostanie w starym obiekcie. Problem pojawia się w przypadku pojedynczych osób, które mimo wielokrotnych propozycji uporczywie odmawiają przeprowadzki.

-Proponowaliśmy naprawdę dobre mieszkania, w śródmieściu, o podobnym metrażu ponad 30 metrów kwadratowych, ponieważ to obecnie zamieszkałe 70 metrów kw. kobieta dzieliła - podkreśla **Maciej Kozicki**, dyrektor Zakładu Usług Miejskich. Brat lokatorki skorzystał z propozycji i w grudniu ubiegłego roku odebrał klucze do mieszkania przy ul. Reja. Mieliśmy nadzieję, że ta pani również zdecyduje się zamieszkać bliżej rodziny.

Mimo deklarowanego początkowo zadowolenia, w przypadku niektórych lokatorów decyzje zmieniają się z dnia na dzień.

Sezon grzewczy tuż za rogiem

Przedstawiciele ZUM podkreślają, że zależy im na rozwiązywaniu sporów drogą dyplomatyczną i rozmową, unikając ostateczności, jaką jest droga sądowa.

-Nie jesteśmy w stanie nikogo zmusić siłą do przekwaterowania - podsumowuje dyrektor Maciej Kozicki. Ewentualnością pozostaje droga sądowa ze względu na zagrożenie bezpieczeństwa, ale zawsze staramy się dochodzić do porozumienia poprzez dialog.

Czasu na decyzję dla ostatnich mieszkańców Górzystej 3 jest jednak coraz mniej. Zbliżający się sezon zimowy może przynieść realne zagrożenie. Pokładamy nadzieję, że lokatorzy skorzystają z propozycji zamiany mieszkań i będą mogli zamieszkać w godnych warunkach, co najważniejsze w miejscu bezpiecznym dla ich zdrowia i życia.

J. Boleń

eprasa.pl 7b7d55a990

Prezydent Miasta zaprasza do konsultacji Programu współpracy z organizacjami pozarządowymi na 2027 rok

Prezydent Miasta Ostrowca Świętokrzyskiego Artur Łakomiec zaprasza organizacje pozarządowe oraz inne uprawnione podmioty działające na terenie Gminy do udziału w konsultacjach projektu Programu współpracy Gminy Ostrowiec Świętokrzyski z organizacjami pozarządowymi na 2027 rok. Konsultacje trwają od 1 do 15 października 2026 r.

Projekt programu określa między innymi priorytetowe zadania publiczne oraz zasady i formy współpracy Gminy z organizacjami w nadchodzącym roku. Konsultacje są okazją do przedstawienia potrzeb lokalnego środowiska NGO, podzielenia się doświadczeniami i zaproponowania rozwiązań, które pomogą rozwijać współpracę samorządu z sektorem społecznym.

W ramach konsultacji **Prezydent Miasta Artur Łakomiec zaprasza na otwarte spotkanie z przedstawicielami organizacji pozarządowych, które odbędzie się 13 października 2026 r. o godz. 16.00 w Centrum Usług Wspólnych przy Alei Jana Pawła II 45 w Ostrowcu Świętokrzyskim – w sali konferencyjnej na parterze.**

Spotkanie z udziałem Prezydenta będzie okazją do omówienia projektu programu, zgłoszenia propozycji oraz rozmowy o kierunkach współpracy w 2027 roku. Głos organizacji, które na co dzień działają na rzecz mieszkańców, ma szczególne znaczenie dla określenia wspólnych priorytetów i planowania działań odpowiadających na lokalne potrzeby.

Opinie i uwagi do projektu można zgłaszać do 15 października 2026 r.:

- **pisemnie** – w sekretariacie Urzędu Miasta;
- **drogą elektroniczną** – na adres ngo@um.ostrowiec.pl.

Ogłoszenie o konsultacjach oraz projekt uchwały wraz z załącznikiem – projektem Programu współpracy na 2027 rok – są dostępne w zakładce „Konsultacje aktów prawa miejscowego z organizacjami".

Zachęcamy do zapoznania się z dokumentem, zgłaszania uwag i udziału w spotkaniu. Państwa doświadczenie oraz propozycje pomogą kształtować współpracę Gminy z organizacjami pozarządowymi w 2027 roku.

Połączy ulicę Chrzanowskiego z Aleją 25-lecia Wolności.

Ważny krok w stronę budowy nowego mostu

Gmina Ostrowiec Świętokrzyski robi kolejny krok w kierunku rozbudowy lokalnej infrastruktury. Władze miasta ogłosiły przetarg na wykonanie kompleksowej dokumentacji projektowej budowy drogi, która połączy ulicę L. Chrzanowskiego z Aleją 25-lecia Wolności. Kluczowym i najbardziej wymagającym elementem tej inwestycji będzie budowa nowego mostu na rzece Kamiennej.

Co dokładnie powstanie?

Zgodnie z wytycznymi, nowa ulica będzie drogą gminną klasy Z, wyposażoną w jezdnię o szerokości 7 metrów. Zadbano również o niechronionych uczestników ruchu, bowiem wzdłuż trasy zaplanowano budowę dwumetrowych chodników z kostki brukowej oraz asfaltowej ścieżki rowerowej o szerokości 2,5 metra.

Projektanci będą musieli również uwzględnić budowę niezbędnych skrzyżowań, w tym strategicznego połączenia nowej drogi gminnej z drogą krajową nr 9 (Aleją 25-lecia Wolności). Inwestycja obejmie ponadto infrastrukturę towarzyszącą, w tym kanalizację deszczową oraz wydzielone oświetlenie uliczne w technologii LED, które dodatkowo doświetli przejścia dla pieszych i przejazdy rowerowe.

Informacja o zamówieniach i przetargach

L.p.	Nazwa postępowania	Data	Godzina otwarcia ofert lub przetargu	Tryb postępowania lub przetargu
1.	Remont ul. Nadkoszary w Ostrowcu Świętokrzyskim	02.10.2026	11:00	Tryb podstawowy bez negocjacji
2.	Remont ul. Malinowej w Ostrowcu Świętokrzyskim	02.10.2026	14:00	Tryb podstawowy bez negocjacji
3.	Dostawa sprzętu komputerowego dla Urzędu Miasta Ostrowca Świętokrzyskiego oraz sprzętu sieciowego na potrzeby miejskiej sieci komputerowej	07.10.2026	14:00	Tryb podstawowy bez negocjacji
4.	Konserwacja pasów drogowych związana z zimowym utrzymaniem jezdni dróg gminnych i dróg powiatowych w granicach administracyjnych miasta Ostrowca Świętokrzyskiego w sezonie 2026/2027	16.10.2026	14:00	Przetarg nieograniczony

Szczegółowe informacje o zamówieniach i przetargach można uzyskać w odpowiednich wydziałach Urzędu. Pełna treść ogłoszeń o przetargach zamieszczana jest na elektronicznej tablicy ogłoszeń Urzędu Miasta,a także na stronie internetowej Urzędu www.um.ostrowiec.pl

eprasa.pl 7b7d55a990

Najważniejszym elementem będzie obiekt mostowy. Będzie to solidny, drogowy obiekt inżynierski przystosowany do dużych obciążeń. Z wymagań przetargowych wynika, że projektanci muszą zaplanować most o najwyższej klasie obciążenia (klasa A lub klasa I).

– Swoje oferty złożyło siedem firm – mówi prezydent **Artur Łakomiec**. – Cztery z nich opiewały na kwotę poniżej naszych założeń, czyli 1,1 miliona złotych. Zmieściły się one w naszym kosztorysie inwestorskim, z czego bardzo się cieszymy. Przed wykonawcami duży zakres prac, i to nie tylko w kwestii samego projektowania – trzeba uzyskać wszelkiego rodzaju pozwolenia, decyzje ZRID oraz uzgodnić całą dokumentację.

Rzeczywiście, zwycięzca przetargu będzie miał dokładnie 780 dni na przygotowanie pełnej dokumentacji projektowej oraz uzyskanie wszystkich niezbędnych zgód, w tym decyzji ZRID (zezwolenia na realizację inwestycji drogowej). Co ciekawe, gmina nie stawia wyłącznie na najtańsze rozwiązanie. Przy ocenie ofert cena będzie stanowić 60% wagi, natomiast pozostałe 40% punktów zostanie przyznane za doświadczenie ekspertów: projektanta branży mostowej (20%) oraz projektanta branży drogowej (20%). Zamawiający kładzie nacisk na kwalifikacje, wymagając, by firmy wykazały się realizacją podobnych projektów w ciągu ostatnich 5 lat.

– Jeśli chodzi o realizację tej inwestycji, to kluczową kwestią jest finansowanie – przyznaje prezydent Artur Łakomiec. – Na samo projektowanie mamy już zabezpieczone środki. Natomiast co do wykonania robót budowlanych, sytuacja funduszy wciąż ewoluuje, więc będziemy liczyć na wsparcie zewnętrzne. Mamy pomysły, by skorzystać być może ze środków z zakresu obrony cywilnej, ale będziemy też rozważać inne źródła. Będzie to bardzo duża inwestycja, ponieważ mówimy o budowie przeprawy mostowej. Nie wykluczamy, że będziemy chcieli sfinansować ją z kilku źródeł.

Ostrowiec Świętokrzyski stawia na talenty

W wyremontowanej Publicznej Szkole Podstawowej Nr 7 w Ostrowcu Świętokrzyskim odbyła się uroczystość wręczenia Stypendiów Prezydenta Miasta. Wyróżnienia przyznano w ramach drugiej edycji „Lokalnego programu wspierania edukacji uzdolnionych dzieci i młodzieży". W tym roku nagrodzono łącznie 17 uczniów, w tym 16 uczęszczających do gminnych szkół publicznych oraz jedną uczennicę z placówki niepublicznej. Łączna pula środków przeznaczonych na wypłaty wyniosła 46 tysięcy złotych. Prezydent Artur Łakomiec, podsumowując tegoroczną edycję, zwrócił uwagę na przejrzystość obecnych kryteriów przyznawania nagród.

– Zmieniliśmy zasady w ubiegłym roku, ponieważ dużo było różnego rodzaju niedomówień w kontekście tych stypendiów - przyznał. Teraz mamy czysty regulamin, bowiem jeżeli dziecko zostało laureatem konkursu organizowanego przez kuratora oświaty, tak też takie stypendium się mu należy.

Zgodnie z obowiązującym regulaminem, wysokość wsparcia finansowego uzależniona jest od osiągnięć oraz wyników w nauce. Uczeń, który zdobył tytuł laureata wojewódzkiego konkursu przedmiotowego i uzyskał średnią ocen z zajęć obowiązkowych na poziomie minimum 5,1, otrzymuje stypendium w wysokości 3 000 zł netto. Finaliści spełniający ten sam warunek dotyczący średniej ocen mogą liczyć na wsparcie rzędu 2 000 zł netto. Ponadto, każdorazowe zdobycie kolejnego tytułu laureata lub finalisty przez tego samego ucznia zwiększa kwotę bazową o dodatkowe 1 000 zł netto. Wyróżnienie wypłacane jest raz w roku bezpośrednio na wskazany rachunek bankowy.

Wśród tegorocznych stypendystów znalazło się troje uczniów, którzy wykazali się wszechstronną wiedzą i zdobyli dwa tytuły. Są to: Kacper Zagórny, Maciej Majewski oraz Oliwier Maj. Największą liczbą nagrodzonych – aż dziewięciorgiem stypendystów – może w tym roku pochwalić się Publiczna Szkoła Podstawowa Nr 5.

Artur Łakomiec, prezydent miasta

Wręczenie tych stypendiów to dla mnie powód do ogromnej dumy, ponieważ udowadniacie, jak wielki potencjał i talent drzemie w młodym pokoleniu naszego miasta. Jako samorząd chcemy tworzyć Wam jak najlepsze warunki do rozwoju naukowego i konsekwentnie nagradzać trud wkładany w codzienną naukę. Wierzę, że to wsparcie finansowe będzie dla Was silną motywacją do dalszego rozwijania pasji i sięgania po kolejne, jeszcze wyższe cele

Pełna lista nagrodzonych uczniów z podziałem na przedmioty:

Język polski: Jakub Krawczyk (laureat, PSP 5), Klaudia Kula (finalista, PSP 14), Jagoda Aleksandra Borek (laureat, NSP im. St. Konarskiego).

Język angielski: Jakub Grzegorz Stołowski (laureat, PSP 1), Daniel Krzemiński (finalista, PSP 5), Kacper Zagórny (finalista, PSP 5), Maria Antonina Smela (finalista, PSP 4), Maciej Miłosz Majewski (finalista, PSP 1).

Matematyka: Aleksander Kurek (finalista, PSP 1).

Fizyka: Oliwier Maj (laureat, PSP 7), Maciej Majewski (laureat, PSP 1).

Chemia: Oliwier Maj (finalista, PSP 7).

Biologia: Zuzanna Natasza Budzeń (finalista, PSP 5), Julia Majcher (finalista, PSP 7), Amelia Soboń (finalista, PSP 5).

Historia: Dawid Kłos (laureat, PSP 5), Aleksander Magakian (laureat, PSP 5), Aleksander Kaleta (laureat, PSP 1).

Informatyka: Kacper Zagórny (laureat, PSP 5), Sebastian Dryjas (finalista, PSP 5).

Seniorzy będą współdecydować o sprawach miasta. Rusza nabór do Miejskiej Rady Seniorów

Do 30 października 2026 roku mieszkańcy Ostrowca Świętokrzyskiego będą mogli zgłaszać kandydatury do Miejskiej Rady Seniorów. Nowa, 15-osobowa Rada będzie przez dwa lata reprezentować środowisko seniorów i uczestniczyć w dialogu dotyczącym spraw ważnych dla starszych mieszkańców miasta.

W skład Rady wejdzie 10 przedstawicieli seniorów zamieszkałych w Ostrowcu Świętokrzyskim oraz 5 przedstawicieli organizacji działających na rzecz osób starszych.

- Zależy nam na tym, aby seniorzy byli aktywnymi uczestnikami życia Ostrowca Świętokrzyskiego. Miejska Rada Seniorów będzie miejscem, w którym ich doświadczenie, wiedza i codzienne obserwacje będą mogły wybrzmieć w rozmowie o potrzebach miasta. Zachęcam osoby, które ukończyły 60 lat, a także organizacje działające na rzecz seniorów, do zgłaszania kandydatur - podkreśla prezydent Artur Łakomiec.

Kandydatem na przedstawiciela seniorów może zostać osoba, która ukończyła 60 lat, mieszka na terenie Gminy Ostrowiec Świętokrzyski oraz uzyska poparcie co najmniej 20 seniorów z terenu gminy. Organizacje działające na rzecz osób starszych mogą zgłosić po jednym kandydacie. Do zgłoszenia należy dołączyć odpowiedni formularz aplikacyjny, a w przypadku kandydatów reprezentujących seniorów – także listę poparcia oraz krótki opis doświadczenia i kompetencji.

Zgłoszenia będą przyjmowane do 30 października 2026 roku w Kancelarii Urzędu Miasta przy ul. Jana Głogowskiego 3/5, w godzinach pracy urzędu – od 7.30 do 15.30. Formularze dostępne są na stronie internetowej Urzędu Miasta, w Biuletynie Informacji Publicznej oraz w Wydziale Planowania i Rozwoju.

Jeżeli liczba zgłoszonych kandydatów będzie odpowiadała liczbie miejsc, wszyscy zostaną członkami Rady. W przypadku większej liczby zgłoszeń, odbędzie się zebranie wyborcze z tajnym głosowaniem. Jeśli kandydatów będzie zbyt mało, Prezydent Miasta wyznaczy dodatkowy termin naboru.

Urząd Miasta zapewni Radzie obsługę administracyjno-biurową, a jej członkom - na określonych zasadach - będzie przysługiwał zwrot kosztów przejazdu związanych z udziałem w posiedzeniach i reprezentowaniem Rady, do wysokości 1500 zł rocznie na osobę.

Szczegółowe informacje można uzyskać pod numerem telefonu 41 267 22 00.

Formularz zgłoszeniowy oraz Statut Miejskiej Rady Seniorów dostępne na stronie internetowej: www.um.ostrowiec.pl

eprasa.pl 7b7d55a990

NUMER 40(3726)
5 października 2026 R.
Gazeta OSTROWIECKA

Rada Muzeum zakończyła kadencję

We wnętrzach Pałacu Wielopolskich Muzeum Historyczno – Archeologicznego w Ostrowcu Świętokrzyskim odbyło się uroczyste, ostatnie w tej kadencji posiedzenie Rady Muzeum. Przypomnijmy, że Rada została powołana w 2022 roku, z kadencją na cztery lata, jako organ opiniodawczy MHA. Stanowi ją 12 członków, w tym dwóch wskazanych przez Ministra Kultury i Dziedzictwa Narodowego, dwóch wskazanych przez Powiat Ostrowiecki, członka wskazanego przez samorząd Województwa Świętokrzyskiego, przez samorząd Gminy Bodzechów, przez Stowarzyszenie Naukowe Archeologów Polskich, Stowarzyszenie Naukowe Muzealników Polskich, Towarzystwo Przyjaciół Ziemi Ostrowieckiej, Instytut Archeologii UJ w Krakowie, Muzeum Archeologiczne w Krakowie, dyrektora Muzeum Historyczno – Archeologicznego w Ostrowcu Świętokrzyskim oraz osobę wskazaną przez Radę Muzeum. Dotychczasowi członkowie odebrali podziękowania za współpracę od starosty **Agnieszki Rogalińskiej** oraz wicestarosty **Łukasza Dybca**. Jak przyznał dyrektor Muzeum dr **Andrzej Przychodni,** współpraca z Radą była bardzo dobra. Wybory nowej Rady odbędą się jeszcze w tym roku.

(am)

INFORMACJA

Starosta Ostrowiecki informuje, że na stronach internetowych Starostwa Powiatowego w Ostrowcu Świętokrzyskim z siedzibą: ul. Iłżecka 37, 27-400 Ostrowiec Świętokrzyski, tj.: https://samorzad.gov.pl/web/powiat-ostrowiecki/, został zamieszczony wykaz nieruchomości przeznaczonej do oddania w użyczenie, tj. udziału wynoszącego 1/6 części prawa własności nieruchomości gruntowej zabudowanej, stanowiącej własność Skarbu Państwa, położonej w Ostrowcu Świętokrzyskim przy ul. Szczygla 5, oznaczonej w ewidencji gruntów i budynków jako działka nr 33 (obręb 35, arkusz 1), objętej księgą wieczystą nr KI1O/00027302/2, na rzecz osoby fizycznej, która jest współwłaścicielem nieruchomości w udziale wynoszącym 5/6 części, z przeznaczeniem na cele mieszkaniowe, na czas nieoznaczony.

Wykaz został wywieszony na tablicy ogłoszeń w siedzibie Starostwa Powiatowego w Ostrowcu Świętokrzyskim przy ul. Iłżeckiej 37 (przy Referacie Gospodarki Nieruchomościami), na okres **od dnia 28.09.2026 r. do dnia 19.10.2026 r.**

Szczegółowych informacji udziela Referat Gospodarki Nieruchomościami w Wydziale Gospodarki Mieniem Starostwa Powiatowego w Ostrowcu Świętokrzyskim, ul. Iłżecka 37 (pokój nr 306 lub pod nr telefonu: 41 2476247, 41 2476377).

INFORMACJA

Starosta Ostrowiecki informuje, że na stronach internetowych Starostwa Powiatowego w Ostrowcu Świętokrzyskim z siedzibą: ul. Iłżecka 37, 27-400 Ostrowiec Świętokrzyski, tj.: https://samorzad.gov.pl/web/powiat-ostrowiecki/, został zamieszczony wykaz nieruchomości przeznaczonej do oddania w użyczenie, tj. udziału wynoszącego 1/2 części prawa własności lokalu mieszkalnego nr 48 w budynku nr 82 w Ostrowcu Świętokrzyskim przy ul. Polnej, stanowiącego odrębną nieruchomość, objętego księgą wieczystą nr KI1O/00052990/5, wraz z udziałem związanym z własnością lokalu wynoszącym 4620/1872294, objętego księgą wieczystą nr KI1O/00052297/7, stanowiący własność Skarbu Państwa, na rzecz osoby fizycznej, która jest współwłaścicielem ww. lokalu i udziału związanego z tym lokalem, z przeznaczeniem na cele mieszkaniowe, na czas nieoznaczony.

Wykaz został wywieszony na tablicy ogłoszeń w siedzibie Starostwa Powiatowego w Ostrowcu Świętokrzyskim przy ul. Iłżeckiej 37 (przy Referacie Gospodarki Nieruchomościami), na okres **od dnia 28.09.2026 r. do dnia 19.10.2026 r.**

Szczegółowych informacji udziela Referat Gospodarki Nieruchomościami w Wydziale Gospodarki Mieniem Starostwa Powiatowego w Ostrowcu Świętokrzyskim, ul. Iłżecka 37 (pokój nr 306 lub pod nr telefonu: 41 2476247, 41 2476377).

eprasa.pl 7b7d55a990

Piknik pełen zdrowia i wiedzy

Badania, konsultacje lekarskie, indywidualne porady prozdrowotne oraz pogłębianie wiedzy w zakresie zdrowego stylu życia i wyrabiania codziennych nawyków proekologicznych, do tego atrakcyjna strefa gastronomiczna – tego wszystkiego można było doświadczyć podczas Pikniku, który w minioną sobotę odbył się na placu przy budynku Starostwa Powiatowego, zorganizowanego przez Powiat Ostrowiecki. Do prozdrowotnej integracji, profilaktyki i kształtowania postaw ekologicznych w zgodzie z naturą zachęcali mieszkańców starosta ostrowiecki **Agnieszka Rogalińska**, wicestarosta **Łukasz Dybiec**, naczelnik Wydziału Zdrowia, Edukacji, Kultury Sportu i Turystki **Mariusz Łata**,

naczelnik Wydziału Ochrony Środowiska, Rolnictwa i Leśnictwa, **Elżbieta Mroczek** oraz koordynatorzy Referatu Zdrowia -**Katarzyna Kowalska** i **Edyta Góra**. Na ponad 30 stanowiskach uczestnicy mogli bezpłatnie zbadać słuch, wykonać podstawowe badania pomiaru ciśnienie, cukru we krwi, wykonać badania mammografii i cytologii, poznać efekty zdrowej diety, przejrzeć swoją apteczkę pod okiem specjalisty, dowiedzieć się, jak nadać niepotrzebnym przedmiotom drugie życie i co robić, by jak najdłużej zachować dobrą formę fizyczną i psychiczną.

Agnieszka Rogalińska starosta ostrowiecki

O zdrowiu trzeba rozmawiać świadomie, bo nie ma nic cenniejszego, jak zdrowie i życie. Jako Powiat Ostrowiecki w tym zakresie robimy bardzo dużo. Piknik to jedno z działań w ramach Akademii Pełnej Zdrowia, autorskiego programu profilaktyki, skierowanego do wszystkich mieszkańców powiatu i bardzo się cieszę, że jest tak duży odzew w naszych działaniach. A przypomnę, że Akademia Pełna Zdrowia to program doceniony przez Narodowy Instytut Zdrowia Publicznego. Piknik to kolejna edycja działań w formie eventowej, skierowanej do mieszkańców, w której wychodzimy naprzeciw tym oczekiwaniom. Myślę, że właśnie tego typu spotkania są najlepsze, gdyż nie tylko mówimy o zdrowiu, ekologii oraz zachęcamy do profilaktyki, ale także integrujemy się umacniając naszą wspólnotę.

Sprawdzają gotowość służb mundurowych i ratunkowych!

Dziś (poniedziałek) przed budynkiem starostwo pojawią się służby mundurowe i ekipy ratunkowe, które podejmą działania ewakuacyjne po alarmie bombowym.

To kolejna akcja w ramach ćwiczeń realizowanych na terenie powiatu ostrowieckiego. Poszukiwaniami drona w lasach na terenie gminy Waśniów przez żołnierzy Wojsk Obrony Terytorialnej i druhów Ochotniczych Straży Pożarnych rozpoczęły się ćwiczenia służb mundurowych, ratunkowych i sztabów zarządzania kryzysowego. W piątek najwięcej działo się na terenie Rezerwatu Krzemionki, tam też ćwiczenia prowadziła Państwowa Straż Pożarna. Mieszkańcy obserwowali wzmożony ruch pojazdów bojowych i samochodów ratowniczo – gaśniczych. Ćwiczenia strażaków dotyczyły ratownictwa chemicznego, gaszenia pożarów, a także ratownictwa wysokościowego w kopalni Krzemionki z udziałem specjalnej grupy z Kielc. Jak mówi wicestarosta Łukasz Dybiec, celem ćwiczeń jest skoordynowanie działań dotyczącej gotowości obronnej w warunkach zagrożenia, z uwzględnieniem zarządzania kryzysowego, a także obrony cywilnej i ochrony ludności.

Łukasz Dybiec wicestarosta powiatu ostrowieckiego

Prowadzone ćwiczenia mają na celu przygotowanie struktur administracji powiatu i gmin do sprawnego, zorganizowanego i bezpiecznego funkcjonowania w warunkach podwyższenia gotowości obronnej, a także doskonalenia umiejętności, sprawdzenia i skoordynowania działań operacyjnych wszystkich służb oraz zgrania tychże działań w warunkach zbliżonych do bojowych procedur obronnych z procedurami reagowania kryzysowego i obrony cywilnej, integrując systemy dowodzenia z działaniami Krajowego Systemu Ratowniczo -Gaśniczego i Ratownictwa Medycznego.

eprasa.pl 7b7d55a990

NUMER 40(3726)
5 października 2026 R.
Gazeta Ostrowiecka

Giełdy Pracy szansą dla przedsiębiorców na znalezienie pracowników, a dla osób poszukujących pracy możliwością zmiany swojej drogi zawodowej

Powiatowy Urząd Pracy w Ostrowcu Świętokrzyskim, wychodząc naprzeciw oczekiwaniom przedsiębiorców oraz osób poszukujących pracy organizuje Giełdy Pracy. To szansa zarówno dla przedsiębiorców na znalezienie pracowników z wymaganymi kwalifikacjami, jak również dla osób poszukujących pracy lub chcących zmienić dotychczasowe zatrudnienie. Jak przyznaje **Paweł Płatek** z Centrum Promocji i Obsługi Pracodawców Powiatowego Urzędu Pracy, ta forma komunikowania się przedsiębiorców z kandydatami na określone stanowiska cieszy się dużym zainteresowaniem.

W dniu 24.09.2026 roku Powiatowy Urząd Pracy w Ostrowcu Świętokrzyskim zorganizował giełdę pracy dla firmy RNADSTADT Polska Sp. z o.o.. Rekrutacja odbywała się na stanowiska – monter wiązek elektrycznych oraz operator maszyn. Pracodawca oferował pracę, praktycznie od zaraz, w zakładzie w Starachowicach zapewniając jednocześnie własny transport do pracy.

W giełdzie uczestniczyło około 60 osób, w trakcie rozmów kwalifikacyjnych pracodawca wyłonił grupę około 25 osób, którzy byli zainteresowani podjęciem zatrudnienia.

Była to już kolejna giełda pracy w tym roku. Poprzednie zorganizowano - dla firmy RCP Poland, która zgłosiła łącznie 27 ofert pracy, w wyniku giełdy firma znalazła kandydatów na oferowane stanowiska pracy oraz dla Celsa Huta Ostrowiec, która zgłosiła 42 oferty pracy. W tych giełdach uczestniczyło około 300 osób bezrobotnych i poszukujących pracy.

Giełda pracy jest formą inicjowania i organizowania kontaktów bezrobotnych, osób poszukujących pracy lub osób niezarejestrowanych, w tym osób biernych zawodowo z pracodawcami.

Zachęcamy przedsiębiorców do zgłaszania ofert pracy oraz realizacji ich w formie giełd pracy, która umożliwia bezpośredni kontakt z kandydatami do pracy. W siedzibie Urzędu oferujemy również bezpłatną pomoc doradców zawodowych oraz doradców klienta, a także promocję zgłaszanych ofert pracy.

Małgorzata Stafijowska, dyrektor Powiatowego Urzędu Pracy w Ostrowcu Świętokrzyskim

Giełda Pracy to doskonała forma kontaktu przedsiębiorców poszukujących większej liczby pracowników z osobami zainteresowanymi znalezieniem zatrudnienia, poszukującymi pracy, biernymi zawodowo lub też osobami, które chcą zmienić dotychczasową pracę. Przedsiębiorca w jednym miejscu i czasie ma możliwość bezpośredniej rozmowy z kandydatami, zaś kandydaci mają okazję do bezpośredniego zadawania pytań dotyczących warunków zatrudnienia oraz poznania oczekiwań pracodawców. Cieszy nas, że ta forma komunikacji budzi duże zainteresowanie wśród osób bezrobotnych i poszukujących pracy.

GIEŁDA PRACY

Subtille z Ostrowca Świętokrzyskiego ul. Leona Chrzanowskiego 16 zatrudni szwaczki. Poszukujemy osób do pracy przy produkcji bielizny damskie, tel. 533336853

**Zatrudnię na docieplenia domów, tel. 508 479 339

969/26/f

**Zatrudnię kierowcę C+E. Praca na miejscu w Ostrowcu, tel. 41 247 71 53

978/26/f

**Zaopiekuję się osobą starszą, tel. 500 096 247

**Mężczyzna w średnim wieku, bez nałogów, podejmie pracę na budowie jako pomocnik lub w innych zawodach, może być w delegacji, tel. 736 637 316

**Kobieta podejmie się sprzątania domów, mieszkań, umyję okna. Tel: 502-591-613

**Kobieta podejmie się opieki nad osobą starszą, na godziny lub całodobowo, tel. 662 972 045

CZYTELNIKU! MOŻESZ NA NAS LICZYĆ!

Coś Cię bulwersuje?
Z czymś się nie zgadzasz?
Chcesz wyrazić swoją opinię?
Szukasz rozwiązania swoich problemów?

PISZ: na adres e-mailowy: ostrowiecka@ostrowiecka.pl lub pocztowy: „Gazeta Ostrowiecka", ul. Polna 9 G; 27 -400 Ostrowiec Św.

DZWOŃ: **41 265 38 00** w godz. 9.00 - 12.00 lub pod nr dyżurny **696 467 719**

Minimalna pensja wyżej

***- Od niedawna pracuję w jednej z małych ostrowieckich firm. Zarabiam najniższą krajową. Jakie będą zmiany w najniższym wynagrodzeniu w przyszłym roku? Dorabiam też poza godzinami na umowę zlecenie. Jaka będzie stawka godzinowa od tego typu umów* – pyta czytelnik.**

-Od 1 stycznia 2027 r. minimalne wynagrodzenie za pracę, tzw. płaca minimalna, wynosić będzie 4.950 zł brutto – odpowiada mgr **Przemysław Plaskota**. Wzrost wyniesie 144 zł brutto na miesiąc, co oznacza wzrost o ok. 3 proc. Od 1 stycznia przyszłego roku pracodawca nie będzie mógł zapłacić zatrudnionemu mniej.

Zmiana obejmie również minimalną stawkę godzinową, która obecnie wynos 31,40 zł brutto, natomiast w 2027 r. dla określonych umów cywilnoprawnych wrośnie o 90 groszy, do 32,30 zł brutto za godzinę.

Stawki te ustanowiono w rozporządzeniu Rady Ministrów z 14 września 2026 r. w sprawie wysokości minimalnego wynagrodzenia za pracę oraz wysokości minimalnej stawki godzinowej w 2027 r.

Opr. m

KUPON NA PORADĘ PRAWNĄ
mgr Przemysław Plaskota
w redakcji
i pod numerem
tel. 601 621 734
czwartek 8 października 2026
między 9.00-10:00.

Zaproszenie do Lekcji z ZUS

Można jeszcze zgłosić szkołę do tegorocznej edycji „Lekcji z ZUS", które są wstępem do udziału w Olimpiadzie wiedzy o ubezpieczeniach społecznych", jaką od kilkunastu lat organizuje Zakład Ubezpieczeń Społecznych. W Kielcach w ubiegłym roku z takiej możliwości skorzystało ponad tysiąc uczniów z blisko trzydziestu świętokrzyskich szkół z całego województwa. CZAS na zgłoszenie upływa za miesiąc – 23 października. Zgłoszenia- to nowość - są tylko elektronicznie przez stronę ZUS – informuje **Paweł Szkalej**, regionalny rzecznik prasowy ZUS w Kielcach.

Po raz pierwszy „Lekcje z ZUS", które są wstępem do Olimpiady z wiedzy o ubezpieczeniach społecznych, wystartowały w roku szkolnym 2014/2015. Wówczas w projekcie w całym kraju wzięło udział 17 tys. uczniów z 373 szkół. W roku szkolnym 2024/2025 w „Lekcjach" uczestniczyło ponad. 119 tys. uczniów. Do tej pory wzięło w nich udział prawie milion uczniów w całym kraju.

„Lekcje z ZUS" skierowane są do uczniów szkół ponadpodstawowych. Zawierają treści z podstawy programowej przedmiotu „Biznes i Zarządzanie", wiedza o społeczeństwie oraz podstawy programowej kształcenia w zawodach, takich jak m.in. technik rachunkowości, technik administracji, technik handlowiec i technik ekonomista. Lekcje są tak skonstruowane, aby młodzi ludzie nie tylko zdobyli wiedzę teoretyczną, lecz także w praktyce dowiedzieli się między innymi, jak zgłosić siebie i pracowników do ubezpieczeń, gdy założą własną firmę, czy jak rozliczyć składki za pośrednictwem pierwszego kompleksowego e-urzędu, jakim jest Platforma Usług Elektronicznych (PUE) ZUS.

-Gwarantujemy pomoc na każdym etapie realizacji projektu - dodaje Paweł Szkalej, rzecznik prasowy ZUS. Przygotowaliśmy dla każdego ucznia i nauczyciela bezpłatne materiały edukacyjne („Zeszyt nauczyciela" i „Zeszyt ucznia"), a także gotowe scenariusze lekcji. Co ważne, w tym roku uczniowie i nauczyciele otrzymają zupełnie nowe podręczniki. Przez te ostatnie kilka lat wiele się zmieniło, nie tylko w przepisach, ale i w nauczaniu. Młodzież korzysta z platform, wiedzy szuka poza tradycyjną książką, dlatego nowe wydania książek będą bardziej przypominały komiksy, niż tradycyjne podręczniki.

Uczniowie, którzy wezmą udział w „Lekcjach z ZUS", mogą sprawdzić swoją wiedzę w Olimpiadzie „Warto wiedzieć więcej o ubezpieczeniach społecznych". Olimpiada jest trzyetapowa, najbliższy etap szkolny odbędzie się 24 listopada.

Na zwycięzców etapu centralnego czekają indeksy na studia, dodatkowe punkty w rekrutacji na uczelnie oraz cenne nagrody rzeczowe. Ponadto laureaci i finaliści Olimpiady są zwolnieni z części pisemnej egzaminu zawodowego na technika ekonomistę i technika rachunkowości.

Tegoroczny harmonogram „Lekcji z ZUS" przedstawia się następująco: zgłoszenia szkół do udziału w Olimpiadzie: do 23 października 2026 r. I etap (szkolny): 24 listopada 2026 r., II etap (wojewódzki): 2 marca 2027 r., III etap (finał ogólnopolski): 16 kwietnia 2027 r. w centrali ZUS. Podręczniki można pobrać ze strony: https://www.zus.pl/baza-wiedzy/lekcje-z-zus/materialy-do-pobrania.

Opr. m

eprasa.pl 7b7d55a990

Odnieśli obrażenia, jadąc na hulajnogach

fot. KPP Opatów

W dniu 29 września 2026 r., po godz. 17, w Ożarowie na osiedlu Wzgórze, miało miejsce zdarzenie z udziałem nieletniego jadącego hulajnogą elektryczną.

-Ze wstępnych ustaleń wynika, że 15-letni kierujący z nieznanych przyczyn stracił panowanie nad hulajnogą elektryczną i na skutek upadku doznał urazu głowy oraz czasowych utrat przytomności –poinformowała st. asp. **Katarzyna Czesna–Wójcik,** oficer prasowy KPP w Opatowie. Nieletni poruszał się pojazdem bez obowiązkowego kasku. Decyzją załogi Lotniczego Pogotowia Ratunkowego został przetransportowany do szpitala. Lekarze określili jego stan jako ciężki.

W dniu 28 września 2026 r., o godz. 13.40, w Ostrowcu Świętokrzyskim, 21-letni kierujący pojazdem marki Opel, przejeżdżając przez chodnik, zderzył się z 14-latkiem kierującym elektryczną hulajnogą.

Jak podali policjanci, w związku ze zdarzeniem nastolatek został przewieziony do szpitala.

Niestety, w ostatnim czasie policyjne statystyki odnotowały gwałtowny wzrost liczby groźnych zdarzeń drogowych z udziałem użytkowników hulajnóg. Ofiarami oraz sprawcami kolizji i wypadków coraz częściej stają się młodzi ludzie.

Łamią przepisy

1. W dniu 27 września 2026 r., przed godz. 10, ostrowieccy policjanci zatrzymali mężczyznę na hulajnodze elektrycznej. Badanie alkomatem wykazało, że 46-latek poruszał się On jednośladem mając ponad 2 promile alkoholu w organizmie. Mężczyzna został ukarany mandatem karnym w wysokości 2.500 złotych.

2. 20-letni mieszkaniec Ostrowca Świętokrzyskiego, jadąc w nocy hulajnogą elektryczną, złamał jednocześnie kilka przepisów. Za popełnione wykroczenia otrzymał kilkutysięczny mandat.

-Uwagę funkcjonariuszy zwróciła hulajnoga elektryczna, którą podróżowały dwie osoby, co jest kategorycznie zabronione przez prawo –poinformowała asp. szt. **Maja Ćwik** z KPP w Ostrowcu Świętokrzyskim. W trakcie legitymowania okazało się, że 20-letni kierujący nie ma przy sobie dokumentów tożsamości. Alkomat wykazał, że mężczyzna wsiadł za kierownicę jednośladu pod wpływem alkoholu. Za skrajną nieodpowiedzialność, narażenie na niebezpieczeństwo pasażera oraz popełnione wykroczenia drogowe 20-latek przyjął mandat w kwocie 6.000 zł.

Przepisy wyraźnie zabraniają przewożenia innych osób hulajnogą elektryczną oraz kierowania nią w stanie nietrzeźwości. Ci, którzy tak postępują, stwarzają ogromne zagrożenie dla życia i zdrowia wszystkich uczestników ruchu.

3. W dniu 22 sierpnia 2026 r., w miejscowości Kurów, funkcjonariusze z Wydziału Ruchu Drogowego dokonali kontroli kierujących hulajnogami elektrycznymi. Podczas czynności ujawnili szereg nieprawidłowości związanych z poruszaniem się nieletnich po drogach.

-Dzieci nie posiadały dokumentów uprawniających je do kierowania takimi pojazdami, a dodatkowo żadne z nich nie miało na głowie kasku ochronnego –mówi mł. asp. **Katarzyna Kopeć** z KPP w Opatowie. W związku z ujawnionymi naruszeniami prawa policjanci ukarali rodziców mandatami karnymi. Funkcjonariusze na każdego z rodziców nałożyli mandat karny po 1.000 złotych na podstawie art. 96 par. 1 pkt 2 Kodeksu wykroczeń za dopuszczenie nieletniego do jazdy pojazdem bez wymaganych uprawnień. Dodatkowo opiekunowie otrzymali mandat w wysokości po 100 złotych za niekorzystanie przez dzieci z kasków ochronnych w trakcie jazdy.

4. W dniu 3 sierpnia 2026 r., w miejscowości Drygulec na chodniku, doszło do zdarzenia drogowego z udziałem 16-latki kierującej hulajnogą elektryczną i 8-latki jadącej zwykłą odpychaną hulajnoga. Jak podali policjanci, w wyniku zderzenia młodsza z dziewczynek doznała obrażeń ciała i przewieziona została do szpitala.

5. Ostrowiec Świętokrzyski - grupa młodych osób, notorycznie i w rażący sposób - jak zostało podane w zawiadomieniu - łamała przepisy ruchu drogowego, poruszając się po ulicach miasta. Mundurowi z ostrowieckiej grupy „SPEED" natychmiast zajęli się sprawą i część osób zatrzymali.

-Dysponujemy monitoringiem z miejskich autobusów o bardzo wysokiej rozdzielczości –mówi asp. **Ilona Piwnik Wócik** z KPP w Ostrowcu Świętokrzyskim. Zabezpieczone nagrania są doskonałej jakości, co pozwala na bezproblemowe i precyzyjne rozpoznanie twarzy oraz sylwetek pozostałych osób. Ich identyfikacja jest tylko kwestią czasu.

6. W dniu 1 lipca 2026 r., ok. godz. 16.20, w Ostrowcu Świętokrzyskim na Alei Jana Pawła II, kierująca oplem potrąciła dwie nastolatki.

-Nastolatki w wieku 12 i 13 lat poruszały się na hulajnodze –mówi asp. **Rafał Dobrowolski** z KPP w Ostrowcu Świętokrzyskim. W chwili, gdy zjeżdżały z przejścia dla pieszych, nadjechał pojazd marki Opel kierowany przez 28-latkę, Dziewczynki nie miały założonych kasków ochronnych. Jedna z nich, ta która uskarżała się na ból głowy i urazy kończyn, została zabrana przez śmigłowiec Lotniczego Pogotowia Ratunkowego do szpitala w Kielcach.

Zderzenie z samochodem

7. W dniu 7 czerwca 2026 r., o godz. 15.38, w miejscowości Gołoszyce 19-letnia kierująca hulajnogą elektryczną, w trakcie włączania się do ruchu na drogę krajową nr 74, zderzyła się z pojazdem marki Mercedes.

-Zarówno 19-latka, jak i 23-latka kierująca autem były trzeźwe –mówi st. asp. **Katarzyna Czesna–Wójcik**, oficer prasowy KPP w Opatowie. W wyniku zdarzenia kobieta z obrażeniami ciała przewieziona została do szpitala.

8. Na terenie Ostrowca Świętokrzyskiego doszło do dwóch groźnie wyglądających wypadków z udziałem małoletnich użytkowników hulajnóg elektrycznych. 13 i 14-latka odniosły w nich obrażenia ciała.

-Do pierwszego ze zdarzeń doszło kilka minut przed godziną 16, na ul. 11 Listopada –mówi komisarz **Ewelina Wrzesień**, oficer prasowy KPP w Ostrowcu Świętokrzyskim. Jak wynika ze wstępnych ustaleń, 14-latka, poruszając się hulajnogą elektryczną po ścieżce rowerowej, w pewnym momencie straciła nad nią panowanie i przewróciła się. W związku z odniesionymi obrażeniami została przetransportowana do szpitala śmigłowcem Lotniczego Pogotowia Ratunkowego.

Analizując okoliczności tego zdarzenia, policjanci ustalili, że 14-latka jechała bez kasku ochronnego oraz nie posiadała karty rowerowej.

Następnego dnia na parkingu sklepowym, znajdującym się również przy ul. 11 Listopada, doszło do kolejnego zdarzenia –dodaje komisarz Ewelina Wrzesień. Jak wynika ze wstępnych ustaleń policjantów, 13-latka jadąca hulajnogą elektryczną przejechała przez wolne miejsca parkingowe pomiędzy zaparkowanymi autami, wprost przed prawidłowo jadący samochód marki Hyundai. W tym przypadku okazało się, że 13-latka miała założony kask ochronny oraz posiadała uprawnienia do kierowania hulajnogą.

Na szczęście żadna z dziewczynek nie odniosła zagrażających życiu obrażeń.

Czas przyjąć do wiadomości

Te przykłady zdarzeń drogowych (niemal z ostatniej chwili) pokazują, że mimo apeli o ostrożność i rozsądek, kierowanych do osób używających hulajnóg elektrycznych oraz do kierujących pojazdami, nie przynoszą oczekiwanych rezultatów. Nadal mamy do czynienia z osobami, które decydują się na jazdę hulajnogą w stanie nietrzeźwości. Zdarza się również, że kierujący pojazdem nie dostrzeże w porę osoby jadącej na hulajnodze elektrycznej i dochodzi do zderzenia.

Czas przyjąć do wiadomości, że także od młodych użytkowników hulajnóg i ich opiekunów wymaga się przestrzegania obowiązujących przepisów. Osoby w wieku od 10 do 18 lat mogą kierować hulajnogą elektryczną po drodze publicznej wyłącznie wtedy, gdy posiadają kartę rowerową lub prawo jazdy kategorii AM, A1, B1 bądź T. Najmłodsi (do 13. roku życia) mogą poruszać się hulajnogą elektryczną jedynie w strefie zamieszkania i wyłącznie pod opieką osoby dorosłej. Udostępnienie dziecku sprzętu bez upewnienia się, że posiada ono stosowne uprawnienia, wiąże się z odpowiedzialnością prawną i finansową opiekunów.

Prędkość maksymalna: do 20 km/h. Po chodniku można poruszać się tylko z prędkością zbliżoną do prędkości pieszego (tempo marszu, ok. 4 -6 km/h) Pieszy na chodniku ma zawsze bezwzględne pierwszeństwo. Plagą na drogach jest przejeżdżanie na hulajnodze przez tradycyjne przejścia dla pieszych. Przepisy jasno wskazują, że przed "zebrą" należy się zatrzymać i przeprowadzić pojazd na drugą stronę, chyba że w tym miejscu wyznaczony jest przejazd rowerowy.

Dzieci do 13 lat mają całkowity zakaz jazdy po drodze publicznej, nawet pod opieką rodziców.

Za rażące naruszenia przepisów oraz stwarzanie zagrożenia katastrofą w ruchu drogowym przez osoby nieletnie, policja kieruje wnioski bezpośrednio do sądu rodzinnego.

Warto wiedzieć, że stosowanie kasku ochronnego przez dzieci to przede wszystkim kwestia ich zdrowia i bezpieczeństwa podczas ewentualnego upadku. Kolejnym czynnikiem ryzyka są słuchawki w uszach oraz telefon w dłoni. Odcinanie się od dźwięków otoczenia uniemożliwia usłyszenie nadjeżdżającego samochodu, a pisanie wiadomości w trakcie jazdy prowadzi do natychmiastowej utraty kontroli nad pojazdem.

Obowiązuje bezwzględny zakaz jazdy po spożyciu alkoholu lub narkotyków.

(w)

Z POLICYJNYCH RAPORTÓW

Ratunek w kryzysie emocjonalnym

W dniu 30 września 2026 r. opatowscy policjanci otrzymali informację, z której wynikało, że mieszkaniec powiatu opatowskiego może znajdować się w sytuacji zagrażającej jego życiu.

-Mundurowi dokładnie sprawdzili teren i szybko odnaleźli mężczyznę, który był bardzo blisko realizacji swoich zamierzeń –mówi st. asp. **Katarzyna Czesna -Wójcik,** oficer prasowy KPP w Opatowie. Jego stan wskazywał, że potrzebuje natychmiastowej pomocy. Funkcjonariusze zapewnili mu bezpieczeństwo do czasu przekazania pod opiekę służb medycznych. Szybka interwencja funkcjonariuszy zapobiegła tragedii.

W dniu 29 września 2026 r., w Opatowie, policjanci podjęli zgłoszenie dotyczące mężczyzny, który znajdował się w kryzysie emocjonalnym i mógł zrobić sobie krzywdę. Desperata odnalazł dzielnicowy z Posterunku Policji w Lipniku. Policjant zaopiekował się mieszkańcem Opatowa i zapewnił mu bezpieczeństwo. Na miejsce wezwany został również zespół ratownictwa medycznego, który udzielił mężczyźnie niezbędnej pomocy i zdecydował o przewiezieniu go na dalszą diagnostykę do szpitala.

A oto inny przykład podobnego zdarzenia. W godzinach wieczornych 17 września 2026 r. opatowscy policjanci otrzymali zgłoszenie dotyczące 17-latka, który znajdował się w rejonie torów kolejowych w Jakubowicach i jego życie mogło być zagrożone.

-Patrol Wydziału Ruchu Drogowego Komendy Powiatowej Policji w Opatowie, który jako pierwszy dotarł w rejon wskazany w zgłoszeniu, odnalazł 17-latka w pobliżu peronu, poza torowiskiem stacji kolejowej w Jakubowicach –mówi st. asp. Katarzyna Czesna –Wójcik, oficer prasowy KPP w Opatowie. Na miejsce skierowano również załogę pogotowia ratunkowego, która zdecydowała o przewiezieniu nastolatka do szpitala.

Pani rzecznik informuje, że osoba znajdująca się w kryzysie emocjonalnym nie powinna pozostawać sama. W sytuacji bezpośredniego zagrożenia życia lub zdrowia należy natychmiast zadzwonić pod numer 112. Pomocy można szukać również u rodziny, bliskich, pedagoga lub psychologa szkolnego, psychologa czy lekarza. W przypadku dzieci i młodzieży działa Telefon Zaufania 116 111, dostępny bezpłatnie i przez całą dobę.

(w)

eprasa.pl 7b7d55a990

NUMER 40(3726)
5 października 2026 R.
Gazeta OSTROWIECKA

Młodzi filmowcy z całej Polski kręcą film wojenny pod Ostrowcem

Obszerna fotorelacja i wideorelacja z planu na www.ostrowiecka.pl

W ubiegłym tygodniu w okolicach naszego miasta rozpoczęły się zdjęcia do krótkometrażowego dramatu psychologicznego „Niepozorna Codzienność", osadzonego w realiach II Wojny Światowej.

Jak informowaliśmy na naszych łamach nie tak dawno, ambitnego zadania nakręcenia własnego filmu fabularnego podjął się 19-letni absolwent Technikum Nr 3 im. Hutników Ostrowieckich, **Wiktor Langner.**

-Moja przygoda z reżyserią początkowo związana była z tworzeniem grafiki 3D. Po kilku latach eksperymentowania z obrazem zacząłem coraz bardziej skupiać się na pisaniu historii. Kolejnym krokiem było stworzenie wraz ze znajomym pierwszego amatorskiego filmu . Miałem także okazję pracować na planie serialu telewizyjnego „Gliniarze". Nie ukrywam, że chciałbym dostać się na studia reżyserskie. Ten film jest dla mnie krokiem do realizacji tego marzenia. Dlatego postanowiłem napisać scenariusz, a potem z pomocą Internetu znaleźć chętne osoby, które pomogły mi w realizacji – mówi młody twórca.

Dzięki grupie filmowej na Facebooku udało mi się zebrać ekipę złożoną z ludzi z całej Polski – zarówno doświadczonych już filmowców, jak i osób, dla których jest pierwszy kontakt z planem zdjęciowym.

Ekipa, która liczy ponad dwadzieścia osób, to głównie ludzie bardzo młodzi, którzy tak jak Wiktor wiążą swoją przyszłość z branżą filmową. Przyjechali do Ostrowca m.in. z Poznania, Wrocławia, Krakowa, Warszawy, Lublina, Kielc, czy Radomia. Jest też liczna grupa reprezentantów naszego miasta.

Część z nich już jest absolwentami szkół filmowych, część jest w trakcie studiów. Są też osoby bardziej doświadczone wiekiem, ale niekoniecznie stażem w filmie, jak autorzy zdjęć - **Rafał Krasa** i związany od lat z naszą redakcją - **Tomasz Barski**, którym co prawda nie obca jest praca z kamerą, lecz po raz pierwszy próbują swych sił przy nagrywaniu filmu fabularnego.

- Gdy zobaczyłem post Wiktora w grupie filmowej na Facebooku i to, że jest on również z Ostrowca Świętokrzyskiego, postanowiłem mu pomóc i przyłączyć się do jego pomysłu – mówi Tomasz Barski, II operator kamery i fotograf. - Zaczęliśmy szukać odpowiednich lokacji w pobliżu naszego miasta. Podczas spotkań online z innymi osobami zaczęliśmy planować i omawiać szczegóły przedsięwzięcia, dogrywać całą logistykę. Gdy wszyscy po dwóch miesiącach spotkaliśmy się po raz pierwszy na żywo, każdy już doskonale wiedział co ma robić i za co jest odpowiedzialny. Wszystko było dopięte na ostatni guzik. Zdjęcia realizowaliśmy na kilku planach.

- W Porudziu kręciliśmy sceny w zabudowaniach, w Buszkowicach w plenerze, a główną bazą wypadową i miejscem retrospekcji stała się posesja, związana również przez lata z naszą redakcją, **Halinki Metryki** w Kaliszanach. Tam realizowaliśmy też zdjęcia nocne, które trwały od godz. 18.00 aż do 6.00 rano – dodaje.

Główne role obsadzili dwaj doświadczeni zawodowi aktorzy: **Paweł Zapaśnik** i **Kamil Nowak**, mający za sobą zarówno pracę w filmie, jak i teatrze.

- Mam przyjemność w tym projekcie grać rolę główną Karla, osoby o wielowarstwowej historii, postać trudna, postać mierząca się z przeszłością, nie będąca pewną swojej przyszłości. Mamy świetną ekipę z całego kraju i projekt zapowiada się fantastycznie – zachwala odtwórca głównej roli, Paweł Zapaśnik.

Mimo wielu różnic od geograficznych, pokoleniowych po warsztatowe już od pierwszej rozmowy online udało się stworzyć naprawdę zgrany team, pełny zapału zaangażowania i wielkiej pasji.

- Z początku wydawało mi się, że nie będzie aż tak bardzo zróżnicowanych planów, a okazuje się, że od tej strony artystycznej mogę realizować wszystkie swoje pomysły i idzie to w dobrym kierunku, myślę, że to będzie bardzo dobry film - mówi Rafał Krasa, I operator odpowiadający za zdjęcia.

Do nagrania pozostały jeszcze bardzo wymowne sceny obozowe w Paszczynie, gdzie znajduje się tzw. Góra Śmierci - miejsce pamięci narodowej i pozostałość po niemieckim poligonie wojskowym oraz obozie pracy przymusowej z lat 1940 –1945. Zginęło tam ponad 15 tysięcy osób. To miejsce, w którym zachowały się m.in. paleniska krematoryjne. Film ma silny wydźwięk antywojenny. Pokazuje do czego prowadzi ślepa nienawiść oraz że pozorny przyjaciel często okazuje się wrogiem w przebraniu.

Po zakończeniu zdjęć film wejdzie w fazę postprodukcji. Premiera lokalna planowana jest jeszcze w tym roku. Jeśli wszystko pójdzie zgodnie z planem, film będzie zgłoszony na przyszłoroczne festiwale.

- Chciałem gorąco podziękować całej ekipie, znajomym i rodzinie za wsparcie przy realizacji projektu. Słowa wdzięczności kieruję do wszystkich, którzy wsparli zbiórkę internetową – każda przekazana złotówka przybliżyła produkcję do realizacji zdjęć. Szczególne wyrazy uznania należą się Gminie Ostrowiec Świętokrzyski za partnerstwo i ogromną pomoc oraz Pani Halinie Metryce za udostępnienie nam na trzy dni głównej lokacji – dziękuje reżyser filmu, Wiktor Langer.

W ekipie znaleźli się m.in. reżyser i scenarzysta **Wiktor Langner**, DOP i operator I - **Rafał Krasa**, operator II i fotograf - **Tomasz Barski**, fotograf - **Piotr Derlik**, oświetleniowiec i aktor w roli Ojca – **Patryk Rupa**, dźwiękowiec - **Artur Kukiełka**, **Natalia Guzewicz** - odpowiadająca za skrypt, dyżurny planu - **Seweryn Stępień**, kostiumografka - **Julia Kozimińska**, scenografki - **Idalia Młodowiec** i **Weronika Karbowniczak**, charakteryzatorka - **Oliwia Nobis**, I kierownik produkcji - **Adam Krajewski**, II kierownik produkcji - **Piotr Ćwikła**, asystent reżysera - **Olivia Van Der Coghen**, odpowiedzialna za casting - **Urszula Bułkowska**.

Muzykę do filmu napisała **Agnieszka Solska**, kompozytorka muzyki filmowej, kinowej oraz ambientowej

W rolach głównych występują: **Kamil Nowak** (Hans), **Paweł Zapaśnik** (Karl), **Bartosz Lizner** i **Paul Rem** (żołnierze) oraz **Karolina Łukaszek** (matka z dzieckiem).

Projekt ten pokazuje, jak dzięki rozwojowi technologii i tzw. „globalnej wiosce", w której żyjemy, możliwe stało się bardzo szybkie nawiązanie współpracy między ludźmi z różnych zakątków Polski, a także to, że niemożliwe nie istnieje, gdy uwierzy się w siebie i chce się spełniać marzenia.

Film został objęty patronatem medialnym „Gazety Ostrowieckiej".

Szczegóły oraz informacje, gdzie i kiedy będzie można go obejrzeć, będziemy podawać Państwu na bieżąco.

tom

fot. Tomasz Barski

30 września 1942 r.

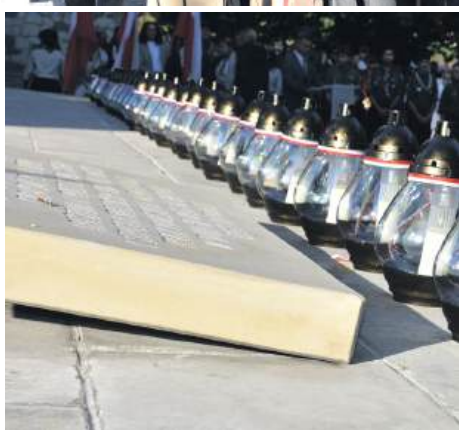

Zapłonęło 30 zniczy, harcerze złożyli kwiaty na 30 postumentach ofiar zamordowanych przez hitlerowców – 30 września upamiętniliśmy jedno z najtragiczniejszych zdarzeń wpisane w historię naszego miasta z czasów II wojny światowej. Obchody rozpoczęła Msza św. o godz. 15 w ostrowieckiej kolegiacie pw. św. Michała Archanioła w intencji straconych oraz Ojczyzny. Jak mówił ksiądz prałat **Jan Sarwa,** proboszcz parafii, godzina nie jest przypadkowa – To godzina konania Chrystusa na krzyżu, na Golgocie i godzina brutalnie przerwanego życia 30 mieszkańców Ostrowca Świętokrzyskiego 30 września 1942 roku. 29 mieszkańców zostało powieszonych na rynku, jeden z mieszkańców zmarł przed egzekucją, nie przeżył tortur. Obchody rocznicowe zgromadziły rodziny straconych, przedstawicieli władz miasta i powiatu ostrowieckiego, parlamentarzystów, przedstawicieli sejmiku województwa, delegacje organizacji i stowarzyszeń, harcerzy i młodzież ostrowieckich szkół. Po nabożeństwie uczestnicy przeszli ulicami miasta przy akompa-

Jubileuszowe Gaudeamus Igitur

Akademia Nauk Stosowanych im. Józefa Gołuchowskiego zainaugurowała rok akademicki 2026/2027. To już 30-te „Gaudeamus Igitur", które wybrzmiało podczas uroczystości, nadając jej szczególny charakter. Radość świętowania 30 -lecia uczelni dzielili ze studentami, kadrą naukową iprzedstawicielami społeczności akademickiej, zaproszeni goście. Otwarcia uroczystości dokonał rektor Akademii Nauk Stosowanych im. Józefa Gołuchowskiego dr **Paweł Gotowiecki**, który powitał wszystkich uczestników. W inauguracji uczestniczyli przedstawiciele władz państwowych, samorządowych, środowiska akademickiego oraz partnerzy uczelni. Wśród zaproszonych gości znaleźli się między innymi poseł **Andrzej Kryj**, radna Sejmiku **Jolanta Madioury**, prezydent miasta **Artur Łakomiec**, wicestarosta **Łukasz Dybiec**. Uczelnia gościła także przedstawicieli środowiska akademickiego, w tym rektora Uniwersytetu Jana Kochanowskiego w

Zobacz fotorelację na www.ostrowiecka

eprasa.pl 7b7d55a990

roku – Pamiętamy!

niamencie Orkiestry Dętej Państwowej szkoły Muzycznej I stopnia, na cmentarz parafialny przy ulicy Denkowskiej, by przy mogile zamordowanych mieszkańców 84 lata temu oddać im hołd. Tam też przybyły delegacje, które wraz z potomkami rodzin bohaterów złożyły wiązanki i znicze, będące symbolami pamięci. **W okrutnej egzekucji stracili życie:** Leon Braziulewicz, Jerzy Cywiński, Józef Duda, Jan Dzienniak, Kazimierz Gałka, Józef Gierdalski, Antoni Grad, Jan Gronwald, Tadeusz Gryglewicz, Stefan Kosmaciński, Teodor Kosmaciński, Stanisław Liburski, Stefan Łosiński, Zbigniew Madejski, Zbigniew Martin, Stanisław Matyas, Władysław Opala, Michał Pakuła, Feliks Pieterek, Jan Plaskota, Zygmunt Salmonowicz, Stanisław Saski, Leon Smoleński, Franciszek Späth, Bronisław Szymczyk, Józef Szymczyk, Józef Trepczyński, Jan Widmański, Witold Wróblewski oraz Henryk Widmański, który zmarł w katowni. Cześć ich pamięci.

A. Mroczek

r Akademii Nauk Stosowanych

Kielcach prof. dr hab. **Beatę Wojciechowską**, rektora Staropolskiej Akademii Nauk Stosowanych w Kielcach dr hab. **Grzegorza Wilka - Jakubowskiego** oraz Wyższego Seminarium Duchownego w Sandomierzu ks. dr hab. **Michała Powęskę**. W uroczystości uczestniczyli również przedstawiciele zagranicznych delegacji z Filipin, Kirgistanu, Ukrainy, Gruzji, Albanii, Danii i Wielkiej Brytanii. Jednym z najważniejszych momentów inauguracji było ślubowanie studentów pierwszego roku oraz ich immatrykulacja.

Rektor dokonał symbolicznego aktu pasowania studentów na członków społeczności akademickiej Akademii Nauk Stosowanych im. Józefa Gołuchowskiego. Podczas uroczystości wręczono również rektorskie dyplomy uznania najlepszym studentom. Wyróżnienia otrzymali studenci poszczególnych wydziałów: Wydziału Nauk o Zdrowiu – **Anna Orłowska, Marta Duda** i **Marta Sowińska;** Wydziału Pedagogicznego – **Gabriela Czerwińska, Karolina Kądziela, Małgorzata Raczyńska** i **Julia Kłosowska**; Wydziału Nauk Społecznych i Technicznych – **Artur Kunat, Marzena Leszczyńska** i **Rafał Jałowski**. Ważną odsłoną wydarzenia było wystąpienie absolwentki kierunku pielęgniarstwo **Oliwii Kisiel**. Zwieńczeniem jubileuszowej inauguracji był wykład prof. **Andrzeja Zolla,** zatytułowany „Problemy z praworządnością".

A. Mroczek

XXXI Pielgrzymka Hutniczej „Solidarności" w Kałkowie

Już po raz 31. hutnicy z całej Polski przybyli do Sanktuarium w Kałowie, by Matce Bożej Bolesnej, Pani Ziemi Świętokrzyskiej powierzać problemy przemysłu hutniczego w kraju. Uroczytsa Eucharystię w intencji hutników i ich rodzin sprawował ksiądz biskup emeryt **Henryk Tomasik**, z udziałem kustosza Sanktuarium ks. **Zbigniewa Staniosa** i wikariuszy. W corocznych uroczystościach uczestniczyli m.in. przewodniczący Krajowej Sekcji Hutnictwa NSZZ „Solidarność" **Andrzej Karol**, przewodniczący NSZZ „Solidarność Celsa Huta Ostrowiec **Wojciech Krasuski**, a także delegacje pocztów sztandarowych hutniczej „Solidarności" kraju z przewodniczącymi oraz przedstawiciele samorządów – starosta ostrowiecki **Agnieszka Rogalińska**, przewodniczący Rady Powiatu **Mariusz Pasternak** i wiceprezydent miasta **Łukasz Norowski**. Jak mówił ksiądz kustosz – to szlak „Solidarności", droga do Matki Bożej, będąca darem serca, ale też jednocześnie boleść, bo chcemy, aby piękne huty się rozwijały, by nie było tego problemu utraty etatów, by polska stal z siłą i mocą, stanowiła filar krajowej gospodarki. Zwieńczeniem nabożeństwa było pasterskie błogosławieństwo relikwiami bł. ks. Jerzego Popiełuszki. Przy akompaniamencie Orkiestry Dętej CMC Zawiercie uczestnicy przeszli do Golgoty, gdzie w kaplicy hutniczej „Solidarności" złożono wiązanki. **(am)**

Mała kropelka – wielka siła

Pod takim hasłem przebiegał wakacyjny konkurs dla osób, które od 1 lipca do 31 sierpnia br. zgłosiły się do Placówki Terenowej Świętokrzyskiego Centrum Krwiodawstwa i Krwiolecznictwa i oddały krew. W wakacyjnej akcji wzięło udział 328 krwiodawców, spośród których Komisja Konkursowa wylosowała 30 mieszkańców miasta oraz 15 mieszkańców gmin powiatu ostrowieckiego. W miniony piątek wylosowanym bohaterom, którzy oddali krew, by ratować innych, wręczono nagrody ufundowane przez gminę Ostrowiec Świętokrzyski i Powiat Ostrowiecki.

-Krew to dar serca, ale również, a właściwie przede wszystkim dar życia. Taki podarunek może ofiarować tylko osoba, która rozumie, jaką wartość ma ten lek dla potrzebujących. Na chwilę obecną żadne laboratorium nie wyprodukowało „zamiennika" dla tego leku, a każdy zdrowy człowiek może go ofiarować – bez szkody dla własnego organizmu. Ktoś mądry kiedyś powiedział, że „ten kto ratuje życie drugiego człowieka, ratuje cały świat", więc nie zastanawiajmy się, bo wystarczy tak niewiele, aby zdziałać wielki rzeczy – mówił Czesław Golis, prezes Rejonowego Oddziału PCK w Ostrowcu Świętokrzyskim.

Laureaci odbierali nagrody i gratulacje od wiceprezydenta miasta **Łukasza Norowskiego, Ewy Mochul – Zwolińskiej,** kierownik Biura Promocji Powiatu Ostrowieckiego oraz **Mariusza Stajka** pełnomocnika ds. organizacji pozarządowych. W tym zacnym gronie znaleźli się: **Sławomir Juszczak, Norbert Klechowski, Karol Kucharczyk, Marcin Kropielnicki, Martyna Kropielnicka, Patryk Szwajda, Daniel Król, Agnieszka Błażejewska, Krzysztof Miżełowski, Łukasz Ruśkiewicz, Łukasz Grudzień, Mateusz Bielakowski, Kamil Kwasek, Jerzy Laskowski, Bartosz Jasiński, Paweł Borek, Tomasz Barański, Michał Goryś, Patryk Tkaczyk, Piotr Kabza, Szymon Migdalski, Kamil Mazur, Kamil Bugajski, Kamil Wójtowicz, Antoni Wójcik, Mariusz Tracz, Michał Jaworski, Rafał Cieloch, Bartłomiej Kołacki, Grzegorz Cyran** oraz **Łukasz Chlebny, Grzegorz Czaja, Jerzy Dunal, Mariusz Grdeń, Lucyna Kaczmarczyk, Małgorzata Kwapisz, Jan Krzemiński, Jarosław Łebek, Janusz Menducki, Rafał Milewski, Anna Oziomek, Magdalena Płatek, Paweł Pytlak, Bartosz Wojciechowski** i **Artur Wójcik**. Wśród honorowych dawców krwi są także członkowie najbliższej rodziny **Zygmunta Tobiasza,** wieloletniego honorowego dawcy, obecnie członka komisji rewizyjnej RO PCK, to córka **Monika Kropielnicka**, a także zięć **Marcin** I wnuczka **Martyna**, którzy kontynuują tradycję I dzielą się bezcennym darem życia. Gratulujemy!

A. Mroczek .

eprasa.pl 7b7d55a990

NUMER 40(3726)
5 października 2026 R.
Gazeta OSTROWIECKA

Józef Piłsudski na ścianie Publicznej Szkoły Podstawowej Nr 9 w Ostrowcu Świętokrzyskim

W przestrzeni Ostrowca Świętokrzyskiego pojawił się kolejny mural historyczny. Tym razem upamiętniona została postać Marszałka Józefa Piłsudskiego, którą można podziwiać na ścianie PSP Nr 9. To trwałe upamiętnienie patrona szkoły, które łączy edukacyjny i wychowawczy charakter placówki. Przedsięwzięcie zostało zrealizowane przez Fundację Open Hearts w ramach projektu „Józef Piłsudski – czyn legionowy i droga do niepodległości" dzięki dofinansowaniu ze środków Ministerstwa Obrony Narodowej oraz z budżetu gminy Ostrowiec Świętokrzyski.

Jak podkreśla dyrektor PSP Nr 9 **Grażyna Ukleja**, powstanie muralu jest dla uczniów niezwykłą lekcją historii.

-Monumentalny wizerunek naszego patrona na stałe wpisze się w krajobraz Denkowa, to będzie nie tylko dzieło sztuki, ale także widoczny znak tożsamości, szacunku dla historii -mówi dyrektor G. Ukleja. To hołd złożony człowiekowi, którego niezłomna postawa i wizja doprowadziły do odrodzenia niepodległej Polski. Dla uczniów mural powinien być drogowskazem, codzienną inspiracją do tego, by z dumą reprezentować szkołę i z odwagą budować swoją przyszłość.

Projekt ma służyć nie tylko zachowaniu pamięci o Józefie Piłsudskim, ale również popularyzacji wiedzy o czynie legionowym, polskich tradycjach niepodległościowych oraz drodze prowadzącej do odrodzenia państwa polskiego, co niejednokrotnie podkreślano podczas piątkowych uroczystości towarzyszących podniosłemu odsłonięciu muralu.

/jbo/

„Usłyszeć ciszę"

Pod takim tytułem w sali Ostrowieckiego Browaru Kultury odbyła się konferencja dedykowana mieszkańcom, przedstawicielom stowarzyszeń, organizacji, pracownikom instytucji publicznych, którzy na co dzień , na różnych płaszczyznach spotykają się z drugim człowiekiem. Wydarzenie zorganizowało Powiatowe Centrum Pomocy Rodzinie i jak mówiła dyrektor **Joanna Pikus** – to właśnie cisza krzyczy najgłośniej – gdyż to jest ten moment, gdy pomoc jest najbardziej skuteczna, dlatego tak potrzebne są uważność, wiedza i właściwe reakcje. I to właśnie kryzys psychiczny, zachowania suicydalne, uzależnienie i żałoba były głównymi tematami prelegentek – **Marty Piety – Chrystofiak** z Uniwersytetu Gdańskiego, **Mai Lipińskiej** z Fundacji „Zycie warte jest rozmowy" i **Katarzyny Gęstwickiej** z Uniwersytetu Gdańskiego. O istocie dostrzegania tego, co nie widoczne i potrzebie pogłębiania wiedzy, dotyczącej skutecznych form wsparcia w kryzysach mówili podczas otwarcia spotkania - starosta ostrowiecki **Agnieszka Rogalińska** oraz prezydent miasta **Artur Łakomiec.** Wśró uczestników byli także radna sejmiku **Jolanta Madioury**, przewodniczący Rady Powiatu **Mariusz Pasternak**, dyrektor Państwowej Powiatowej Stacji Sanitarno – Epidemiologicznej **Wioletta Adamczyk – Nowak** oraz przedstawiciele organizacji pozarządowych zajmujący się działaniami prozdrowotnymi.

(am)

Święto Białej Laski

W gościnnych wnętrzach Restauracji „Venus" członkowie ostrowieckiego Koła Polskiego Związku Niewidomych obchodzili coroczne Święto Białej Laski. Uroczystość otworzyła prezes Stowarzyszenia, **Dorota Wójcik**, a wśród zaproszonych gości byli m.in. prezes Świętokrzyskiego Oddziału PZN **Wojciech Czajkowski**, poseł **Andrzej Kryj,** wicestarosta **Łukasz Dybiec**, wiceprezydent **Łukasz Norowski**, prezes Fundacji Inicjatywy i Rozwoju **Sylwia Ojczymek – Mroczek**, przedstawiciele zaprzyjaźnionych ostrowieckich stowarzyszeń, instytucji pomocowych oraz sympatycy Koła. Obchody były okazja do życzeń i gratulacji, ale też do podziękowań tym, którzy swoją pracą wspierają działalność ostrowieckiego Koła PZN i służą mu pomocą. Święto to przede wszystkim zwrócenie uwagi na osoby niewidome i niedowidzące, ich problemy, z którymi borykają się w codziennym życiu. Jak mówi prezes Dorota Wójcik, choć wiele zmienia się już na lepsze i potrzeby osób niedowidzących są uwzględniane w działaniach samorządów i organizacji pozarządowych, to jednak wciąż jeszcze wiele jest do zrobienia. Stąd też potrzebne są rozmowy i współpraca, ale też integracja, by budować dobre relacje.

(am)

Urząd Gminy Bałtów
27-423 Bałtów,
Bałtów 32
tel. 41/ 264 10 08,
fax 41/ 264 13 03
e-mail:
gmina@gminabaltow.pl

WOJEWÓDZKI FUNDUSZ OCHRONY ŚRODOWISKA I GOSPODARKI WODNEJ W KIELCACH
Ministerstwo Klimatu i Środowiska
Narodowy Fundusz Ochrony Środowiska i Gospodarki Wodnej
URZĄD GMINY W BAŁTOWIE

Gmina Bałtów informuje, że otrzymała dofinansowanie na zadanie pn.:
„ Usuwanie materiałów azbestowych z terenu Gminy Bałtów "
Zadanie dofinansowano z: Narodowego Funduszu Ochrony Środowiska i Gospodarki Wodnej i Wojewódzkiego Funduszu Ochrony Środowiska i Gospodarki Wodnej w Kielcach w formie dotacji. Całkowity koszt zadania: 47 058, 82 zł.
Kwota dofinasowania: 40 000,00 zł.
Na kwotę dotacji składają się:
1) Środki WFOŚiGW w Kielcach – 16 470,59 zł tj. - 35,00 % kosztów kwalifikowanych zadania,
2) Środki NFOŚiGW w Warszawie – 23 529,41 zł tj. - 50,00 % kosztów kwalifikowanych zadania.
Wkład własny Gminy Bałtów wynosi - 7 058,82 zł tj. - 15,00 % kosztów kwalifikowanych zadania.

Wójt Gminy
/-/ mgr inż. Hubert Żądło

W Y K A Z

Nieruchomości przeznaczonych do wydzierżawienia

Wójt Gminy Bałtów na podstawie art. 35 ust. 1 i 2 ustawy z dnia 21 sierpnia 1997 r. o gospodarce nieruchomościami (Dz. U z 2026 r.,poz. 662), podaje do publicznej wiadomości na okres 21 dni wykaz nieruchomości stanowiących własność gminy przeznaczonych do wydzierżawienia.

L. p.	Położenie nieruchomości	Oznaczenie działki ewid. gruntów	Powierzchnia	Nr księgi wieczystej	Przeznaczenie nieruchomości	Opis nieruchomości	Forma wydzierżawienia	Czynsz	Zasady aktualizacji opłat
1.	Bałtów	Część działki 1927/9	85,17 m²	KI1O/00062431/2	Garaż	Nieruchomość zabudowana	Dzierżawa na Okres 10 lat	1,04 zł netto / 1m² miesięcznie	Wydzierżawiający zastrzega sobie prawo zmiany stawki czynszu dzierżawnego o wskaźnik wzrostu cen detalicznych towarów i usług konsumpcyjnych w okresie pierwszych trzech kwartałów danego roku, który jest ogłaszany przez Prezesa Głównego Urzędu Statystycznego w „Monitorze Polskim" w formie zarządzenia.

Wywieszono w dniu 28.09.2026 roku
Zdjęto w dniu .....

Wójt Gminy Bałtów
/-/ Hubert Żądło

Fundusze Europejskie na Rozwój Cyfrowy | Rzeczpospolita Polska | Dofinansowane przez Unię Europejską

Gmina Bałtów realizuje przedsięwzięcie grantowe pn. **Cyberbezpieczny Samorząd w Gminie Bałtów"** w ramach projektu „Cyberbezpieczny samorząd".

Projekt jest finansowany z Funduszy Europejskich na rozwój Cyfrowy 2021- 2027 (FERC) Priorytet II: Zaawansowane usługi cyfrowe, Działanie 2.2. – Wzmocnienie krajowego systemu cyberbezpieczeństwa.

Celem projektu jest **zwiększenie poziomu bezpieczeństwa informacji jednostek samorządu terytorialnego (JST)** poprzez wzmacnianie odporności oraz zdolności do skutecznego zapobiegania i reagowania na incydenty w systemach informacyjnych.

Tytuł projektu: Cyberbezpieczny Samorząd w Gminie Bałtów
Całkowita wartość zadania: 260 118,52 zł.
Kwota dofinansowania: 260 118,52 zł.

Efektem projektu będzie:

1) zakup i wdrożenie szeregu systemów i urządzeń podnoszących bezpieczeństwo informacji w urzędzie,
2) wdrożenie Systemu Zarządzania Bezpieczeństwem Informacji
3) przeszkolenie pracowników urzędu w zakresie cyberbezpieczeństwa

Więcej informacji o projekcie znajduje się na stronie: Cyberbezpieczny Samorząd - Centrum Projektów Polska Cyfrowa - Portal Gov.pl (www.gov.pl).

eprasa.pl 7b7d55a990

„Weekend Seniora z Kulturą”

W ramach ogólnopolskiej akcji „Weekend Seniora z Kulturą”, organizowanej pod patronatem Ministerstwa Kultury i Dziedzictwa Narodowego, Miejska Biblioteka Publiczna w Ostrowcu Świętokrzyskim przygotowała dla mieszkańców wyjątkowe wydarzenie muzyczne.

- Tradycyjnie przyłączyliśmy się do tej ogólnokrajowej inicjatywy, ale w tym roku postawiliśmy na coś absolutnie nowego - mówi dyrektor MBP, **Paweł Górniak**. Zaproponowaliśmy formę, której w murach naszej biblioteki jeszcze nie było: występ stylizowanych chórów.

Na oprawę muzyczną wydarzenia złożą się utwory dawne oraz współczesne aranżacje. Przed publicznością wystąpią dwa zespoły pod batutą dyrektora Opatowskich Szkół Artystycznych, **Zdzisława Staniszewskiego**. To świetna okazja, by połączyć pokolenia i zaprosić seniorów do wspólnego przeżywania sztuki w przestrzeni, która na co dzień kojarzy się głównie z książką.

Koncert otworzy występ młodzieży ze Szkoły Muzycznej II stopnia w Opatowie. Szkolny zespół zaprezentował instrumentalne, folkowe utwory utrzymane w klimacie irlandzkim, nadając wydarzeniu dynamiczny i żywy początek. W kolejnej części programu publiczność usłyszała przejmujące dumki rycerskie. Solową partię tenora wykonał **Mirek Polak** z Opatowa, któremu towarzyszył zespół wokalistów. W repertuarze nie zabrakło również uwielbianych przez widownię motywów z klasyki polskiego kina – wybrzmiały znane utwory z filmów „Nad Niemnem” oraz „Ogniem i mieczem”.

Zwieńczeniem wieczoru był wspólny występ całego chóru wraz z zespołem instrumentalnym. Artyści wykonali polską muzykę dawną, opartą na kompozycjach pochodzącego z Sandomierza Mikołaja Gomółki do słów Jana Kochanowskiego.

/jbo/

Dziesięć par wspólnie świętowało wyjątkowy jubileusz

W minioną sobotę dziesięć par z Ostrowca Świętokrzyskiego wspólnie obchodziło jubileusz wieloletniego pożycia małżeńskiego. Szczególne miejsce wśród jubilatów zajmowali Danuta i Roman Kałużowie, świętujący diamentowe gody, czyli 60-lecie zawarcia związku małżeńskiego.

W gronie świętujących par znalazły się również pary celebrujące 50-lecie zawarcia małżeństwa:

Irena i **Wiesław Bieleccy**, **Krystyna** i **Henryk Borysowie**, **Wiesława** i **Kazimierz Chełminiakowie**, **Danuta** i **Andrzej Gryzowie**, **Jadwiga** i **Kazimierz Kowalscy**, **Bogusława** i **Eugeniusz Lipscy**, **Halina** i **Jan Poziomkowie**, **Wanda** i **Andrzej Surowcowie**, **Ewa** i **Zbigniew Wasikowie**. Dostojni jubilaci z rąk Prezydenta Miasta **Artura Łakomca** odebrali medale nadane przez Prezydenta RP. Uroczystość poprowadziły: kierownik USC **Beata Duda** i zastępca kierownika USC **Sylwia Janik**, przekazując również życzenia i kwiaty dostojnym parom.

-Cieszymy się, że jesteśmy razem przez tyle lat. Teraz jest już naprawdę 51, bo w lipcu skończyliśmy 51 lat małżeństwa — przyznają Wanda i Andrzej Surowcowie. Daliśmy radę przeżyć tak piękny wiek. W dzisiejszych czasach młodzież trochę inaczej podchodzi do wszystkiego niż nasze, dawne pokolenie. Tak nam się przynajmniej wydaje.

Recepta państwa Surowców na długi i udany związek jest prosta w słowach, choć wymaga pracy każdego dnia.

-Trzeba się zgadzać i jedno drugiemu ustępować — zauważa Andrzej.

-Zaufanie przede wszystkim, no i miłość, która wszystko godzi - dodaje Wanda. W życiu są przecież różne sytuacje, nie jest ono usłane różami. Ale kiedy jest miłość i zaufanie, a do tego umiejętność wzajemnego przebaczania, to wszystko pięknie mija.

Największą dumą małżonków jest rodzina, którą stworzyli. Doczekali się dwójki dzieci oraz dorastających wnuków, którzy są dla nich największym szczęściem i dopełnieniem wspólnego życia.

Ze specjalną dedykacją muzyczną oraz taneczną dla par celebrujących jubileusz długoletniego pożycia wystąpili **Marcelina Swat** z Formacji „Kotki, **Lilianna Tłuczkiewicz** ze Studia Wokalnego „Pandora” oraz przedstawiciel Studia Tańca 3 Your Mind, **Patryk Szczechura**.

Redakcja Gazety Ostrowieckiej składa serdeczne gratulacje Dostojnym Jubilatom.

/jbo/

Kącik czytelniczy

Wydawnictwo Czarna Owca prezentuje:

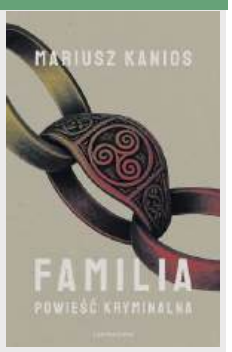

„Familia” Mariusz Kanios

Marek od lat zdradza żonę i coraz bardziej pogrąża się w alkoholowym zamroczeniu. Wszystko zmienia się, gdy Iwona i ich córka Alicja znikają bez śladu. Marek musi otrząsnąć się z nałogu i ruszyć ich tropem. Wspólnie z młodą policjantką Carmelą Librizzi odkrywa, że ktoś manipuluje śledztwem, a wokół zaginięcia kobiet narasta sieć kłamstw i tajemnic. Każdy krok może przybliżyć go do rodziny – albo sprowadzić na niego śmiertelne niebezpieczeństwo.

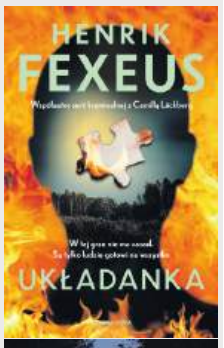

„Układanka” Henrik Fexeus

Po odkryciu prawdy o swoim dzieciństwie David próbuje pogodzić się ze wspomnieniami, które przez lata pozostawały ukryte. Jednocześnie usiłuje odnaleźć się w uczuciu do Florence – relacji naznaczonej traumą, której oboje doświadczyli.Gdy kariera Florence wisi na włosku, a David nagle staje się persona non grata, szybko okazuje się, że przeszłość nie pozwala o sobie zapomnieć. W tym samym czasie Hanna, szwagierka Florence, pada ofiarą tajemniczych gróźb, które mogą zburzyć jej dotychczasowe życie.Za wydarzeniami kryją się mroczne motywy i ludzie gotowi przekroczyć każdą granicę, by osiągnąć swoje cele.

Wydawnictwo Skarpa Warszawska prezentuje:

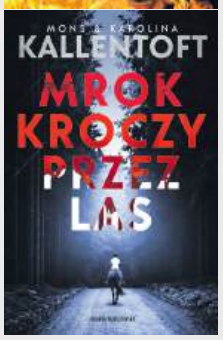

„Mrok kroczy przez las”Mons Kallentoft, Karolina Kallentoft

W ciągu jednego dnia w gęstych lasach za Nässjö odnaleziono utopionego ogiera i zamordowanego nastolatka. Komendant policji Alexander Stenborg, który niedawno został zmuszony do odejścia ze sztokholmskiej policji w upokarzających okolicznościach, początkowo nie łączy tych dwóch wydarzeń. Alexander wraz z żoną Sofią przeprowadził się do idyllicznej wioski Ormaryd i mają nadzieję na nowy początek w swoim związku. Sofia postanowiła odnowić kontakt z matką i dziadkiem po latach spędzonych w Sztokholmie. Chociaż jej matka jest niechętna, a dziadek cierpi na demencję, Sofia jest zdeterminowana, by dowiedzieć się, kim jest jej ojciec. Ale mieszkańcy wioski zachowują się dziwnie. Coś jest nie tak w tej małej wiosce.

„Syn Wiatru. Kochanek ciszy” Anna Stryjewska

Po wyjściu z więzienia wraca do świata, którego już nie poznaje. Jego ukochany wujek Antoni nie żyje, małżeństwo legło w gruzach, wspólnik okazał się zdrajcą, a rodzinna firma budowana przez lata ciężkiej pracy, musi zostać sprzedana. Nawet własny syn staje się kartą przetargową w brutalnej wojnie z byłą żoną.Kiedy wydaje się, że został całkowicie sam, pomocną dłoń wyciąga do niego Roman Zalewski — tajemniczy mężczyzna, który od lat czuwał z ukrycia nad jego losem. Dzięki niemu Szymon odzyskuje wolność, dobre imię i szansę na poznanie prawdy o wydarzeniach, które zniszczyły jego życie. Nie przypuszcza jednak, że wraz z Romanem do jego świata wkroczy skrywany przez lata, rodzinny sekret.

„Jesień w Krynicy-Zdroju” Aneta Krasińska

Paulina Borek pochodzi z Kamienia Krajeńskiego, ale od dawna mieszka w Warszawie i przez lata zapracowała na ugruntowaną pozycję w świecie medialnym. Z dużym zaangażowaniem wykonuje obowiązki dziennikarki w wydawnictwie „Lustro”. Jej nastawienie do zadań całkowicie się zmienia, gdy przełożony wymaga od niej wyjazdu do Krynicy-Zdroju. Niepocieszona z zadania zbiera materiały na temat znanego uzdrowiska, które niedawno stało się planem zdjęciowym dla jednego z programów randkowych. Poznaje też życie w sanatorium i zaczyna sobie uświadamiać, jak bardzo się ono różni od powszechnych opinii.

Wydawnictwo Muza prezentuje:

„Miasto” Paulina Świst, Piotr C.

Podobno czas leczy rany. Te, które zadali sobie Piotr i Paulina, wciąż są otwarte. Dwoje eks-małżonków, których łączy wspólna kancelaria i klient gangster. Zamordowany prawnik. Piękna pośredniczka. Tajemnicza wiadomość wyniesiona z więzienia. Miliony w gotówce. Ludzie, którzy wiedzą zdecydowanie za dużo, i inni, którzy zrobią wszystko, żeby te sekrety nigdy nie ujrzały światła dziennego. Im głębiej Piotr i Paulina wchodzą w tę historię, tym bardziej oczywiste staje się, że zagadkowe zabójstwo to najmniejszy problem z którym będą musieli się zmierzyć.

Książki do nabycia w dobrych księgarniach.

Redaguje Kamila Gryszka

eprasa.pl 7b7d55a990

NUMER 40(3726)
5 października 2026 R.
Gazeta Ostrowiecka

Bez roweru jak bez ręki

W tym roku Czesław Gardian uczestniczył w XVII Rajdzie Papieskim Rowerowym na trasie Sandomierz –Osiek. To był już jego szesnasty start w tym rajdzie. Zwykle bierze czynny udział w rajdach rowerowych jako czynny uczestnik, ale w tym roku – ze względu na kręgosłup – jechał autem za kolumną rowerzystów, wioząc części zapasowe oraz swoje narzędzia naprawcze.

Czesław Gardian wziął także udział w 35. Memoriale Wyścigu Kolarskim im. Andrzeja Imosy. Impreza poświęcona jest pamięci tego wielkiego kolarza. W latach 60. i 70. XX wieku Andrzej Imosa zginął podczas treningu w wypadku w okolicach Bałtowa.

-Tylko w jednym Memoriale nie brałem udziału –mówi **Czesław Gardian**. Tym, którzy nie wiedzą, powiem, że Andrzej Imosa urodził się w Solcu Zdroju. Reprezentował barwy klubu LKS Piast Chęciny. Przez lata należał do czołówki województwa kieleckiego, a po zakończeniu kariery zawodniczej zajął się szkoleniem młodzieży. W 1986 r. w Ostrowcu Świętokrzyskim założył sekcję kolarską. To tragiczne zdarzenie miało miejsce w dniu 22 marca 1987 r. Podczas pierwszego wiosennego treningu, jadąc z grupą podopiecznych przez miejscowość Rudka Bałtowska, został zaatakowany przez pijanego chuligana. Upadając z rowerem uderzył fatalnie głową o jezdnię i stracił przytomność. Zmarł 6 kwietnia 1987 r. w klinice w Krakowie nie odzyskawszy przytomności. Dla uczczenia jego pamięci, w Solcu Zdroju odbył się I Memoriał Kolarski jego imienia.

Mastersi, bo uczestnicy tego rajdu tak się nazywają, mieli do przejechania po dwa okrążenia, każde po sześć i pół kilometra długości. Liczy się nie czas przejazdu, lecz pokonanie danego odcinka.

Do tej pory przejechał już ponad pół miliona kilometrów na rowerze. Ścigał się wyczynowo siedem lat, m.in. w czasie służby wojskowej we Flocie Gdynia. Zdobył ponad 140 pucharów.

-Jak w naszym domu odbywał się remont, żona, Henryka, powiedziała, żebym zostawił sobie kilka pucharów, te na których mi najbardziej zależy i do których mam sentyment, a resztę kazała mi usunąć i kolejnych do domu nie przynosić - mówi.

Na początek dziesięć pucharów przekazałem koledze, który organizował zawody kolarskie dla dzieci w Daleszycach. Zdjąłem z nich stare napisy i zrobiłem nowe. W sumie w ciągu dziesięciu lat aż sześćdziesiąt moich pucharów zostało wykorzystanych dla dzieci.

Swój chłopak

Czesław Gardian mieszka w Szewnie, a pochodzi z Grzegorzowic. Nie chce być zdany na niczyją pomoc. Swoim dzieciom mówi, że sam sobie ugotuje i upierze. Ma siły i zdrowie, a to najważniejsze. Prowadzi warsztat, który świadczy usługi hydrauliczne. W ten sposób pomaga ludziom, czuje się potrzebny.

Od najmłodszych lat zafascynowany jest rowerem. Pasja ta wciąż trwa, dziś ma 81 lat. Dzięki rowerowi poznał wspaniałe miejsca, których nie dostrzega się przez samochodową szybę. Mimo ukończenia 81 lat na zdrowie nie narzeka i nadal jeździ rowerem ustanawiając życiowe rekordy prędkości w swojej kategorii wiekowej.

-Kiedy skończyłem 9 lat, ojciec kupił mi pierwszy rower -mówi. Jako nastolatek rozpocząłem naukę w szkole zawodowej w Ostrowcu Świętokrzyskim. Podróżowałem do szkoły rowerem. W latach 60. XX wieku w wielu miastach i miasteczkach, organizowano kolarskie wyścigi. Marzyłem, aby kiedyś wystartować w takich profesjonalnych zawodach. Z zapałem trenowałem więc w drodze do szkoły i z powrotem, pokonując trasę z Ostrowca Świętokrzyskiego do Grzegorzowic. Nie rozstawałem się z rowerem.

W tym czasie powstawały sekcje kolarskie Ludowych Zespołów Sportowych. Taka sekcja kolarska działała w Bodzechowie, jednak on zapisał się do LZS w Starachowicach. Zespół organizował wyścigi ogólnopolskie, co stwarzało szansę młodym kolarzom. Na jednym z takich wyścigów zdobył puchar i tytuł najlepszego kolarza Starachowic.

Wtedy nie było nagród takich jak obecnie. W ostrowieckich Bielinach po wygranym wyścigu na trasie Ostrowiec Świętokrzyski –Nietulisko otrzymał w nagrodę teczkę.

Na poważnie

W latach 1965 -1967 przyszło mu pełnić służbę wojskową w marynarce wojennej, ale zamiast pływać na okrętach, ścigał się wyczynowo w klubie z Gdyni. Zamiast pływać na okrętach dano mu szansę ścigania się w ogólnopolskich wyścigach. Startował z prawdziwymi tuzami polskiego kolarstwa amatorskiego, jak Ryszard Szurkowki, Stanisław Szozda czy Mytnik.

Ryszard Szurkowski złoty medalista z Barcelony i srebrny medalista na igrzyskach olimpijskich w Monachium. 75-letni sportowiec walczył o powrót do zdrowia po tym, gdy 10 czerwca 2018 uległ ciężkiemu wypadkowi w czasie kolarskiego wyścigu weteranów w Kolonii. 1 lutego 2021 świat obiegła smutna informacja o śmierci Szurkowskiego.

Gdy Szurkowski organizował wyścig na terenie Ostrowca, to Czesław Gardian znaczył mu trasę. Jest cały system znakowania, a chodzi o to, aby kolarz, widząc na jezdni znaki, wiedział, gdzie są ostre zakręty i z jaką prędkością należy je pokonywać.

Stanisław Szozda to jeden z najzdolniejszych szosowców polskich, zwycięzca Tour de Pologne i Wyścigu Pokoju, złoty, srebrny i brązowy medalista mistrzostw świata, członek „srebrnej drużyny" na IO w Monachium (1972) i Montrealu (1976).

Tadeusz Mytnik to najlepszy czasowiec w historii polskiego kolarstwa, dwukrotny mistrz świata w drużynie szosowej (1973, 1975), srebrny medalista olimpijski (drużyna) z Montrealu (1976).

Z dumą Czesław Gardian pokazuje zdjęcie, na którym stoi obok Józefa Gawliczka. To jeden z najlepszych górali w historii polskiego kolarstwa. Trzykrotnie brał udział w mistrzostwach świata w wyścigu indywidualnym kolarzy amatorskich. Był trzykrotnym mistrzem Polski w wyścigu górskim, a w wyścigu na szosie ze startu wspólnego zdobył dwa brązowe medale. Został zwycięzcą Wyścigu Dookoła Polski w 1966 r. W tym samym roku wygrał również Wyścig Dookoła Anglii. Wygrywał także Wyścig Dookoła Serbii i Wyścig Dookoła Rumunii. Cztery razy brał udział w Wyścigu Pokoju.

Nigdy nie zapomniał o zasadach fair play. Podczas jednego z etapów kolega z ekipy, wyżej sklasyfikowany w wyścigu od niego, miał defekt. Bez chwili zastanowienia oddał mu swój rower, a ten zepsuty naprawił i ukończył na nim etap. Otrzymał wtedy tytuł „Kolarz fair play", w nagrodę dostał dwie koszule non iron. Potem zajął się naprawą rowerów. Jeździł w wyścigach z walizeczką, w której miał swój mini -warsztat. Kiedy coś kolegom się popsuło, to rozkładał walizkę i brał się do pracy.

Czesław Gardian jeździ rowerem wyścigowym. To Trek amerykański. Firma Trek założona w 1976 roku w stanie Wisconsin. Waga 8 kilogramów, wartość to około 10 tysięcy złotych. Sam go składał – ramę kupił w Rzeszowie, koła dostał w prezencie od kolegi. Przejechał na nim pół miliona kilometrów. Najlepiej widać je na jego nogach.

W 1967 roku jako reprezentant LZS Opoczno zdobył złoty medal i tytuł Drużynowego Torowego Mistrza Polski LZS. Ponadto wywalczyłem m.in. tytuł Mistrza Polski w kategorii open w jeździe parami (wraz ze Stanisławem Szymańskim) podczas zawodów w Bliżynie. Regularnie uczestniczy i wygrywa lokalne oraz ogólnopolskie wyścigi kolarskie w kategoriach masters i weteranów (m.in. Kolarskie Mistrzostwa Ponidzia, Memoriał Andrzeja Imosy w Solcu -Zdroju czy kryteria uliczne).

W 1967 r. wziął udział w zgrupowaniu w Radomiu i w drużynowym wyścigu o Mistrzostwo Polski, reprezentując LZS Starachowice. Mistrzowskie koszulki wręczono im uroczyście dopiero po 50 latach. Startował na betonowym torze, który dziś już nie istnieje.

Podczas imprez kolarskich regularnie odbierał puchary i wyróżnienia dla najstarszego uczestnika zawodów – startuje w wyścigach szosowych mając ponad 80 lat.

Stale podkreśla, że rower to jego sposób na życie, a swoją przygodę z kolarstwem zaczynał w wieku 9 lat. Z dumą mówi, że jego rekord prędkości na rowerze wynosi 97 km/h.

Praca i boks

Czesław Gardian zawodowo pracował w Ostrowieckim Przedsiębiorstwie Budownictwa Przemysłowego. Zdobył uprawnienia na wszystkie typy koparek samojezdnych, pracował na ciężkim sprzęcie przez trzydzieści trzy lata w kopalni kamienia w miejscowości Skały w gminie Waśniów.

-Boksować zacząłem jako junior po skończeniu szkoły zawodowej, gdzie zdobyłem uprawnienia ślusarza -mówi. Po szkole podjąłem pracę w Gliwicach i trenowałem boks. Po roku wróciłem do Ostrowca Świętokrzyskiego i przez siedem lat trenowałem kolarstwo. Kiedy Star Starachowice walczył o II ligę, szukano pilnie zawodnika wagi ciężkiej. Dostałem szansę, trenował mnie Jan Król. W 1968 r. w Ostrowcu Świętokrzyskim zdobyłem wicemistrza okręgu w wadze ciężkiej. Przegrałem tylko z reprezentantem Błękitnych Kielce. On walczył w pierwszej lidze bokserskiej, a ja byłem na dorobku. Po zdobyciu tytułu wicemistrza okręgu boksowałem przez rok w Stali Mielec. Jednak z kariery boksera wagi ciężkiej rezygnowałem. W wieku 23 lat doszedłem do wniosku, że moje możliwości w tym sporcie już się wyczerpały. W sumie stoczyłem trzydzieści walk w ringu.

Rękawice bokserskie ma w swoim domu, wiszą do dziś nad tokarką. Jedna jest czerwona, a druga czarna. Obie są wypełnione włosiem końskim. Nie są to rękawice, w których startował jako zawodnik, ale takie, które sam kupił na pamiątkę. Chce, aby przypominały ważny epizod jego życia. Jak mówi, boks to nie tylko sport, ale szkoła męskiego życia.

Potem zajął się usługami remontowo -budowlanymi. W 1989 roku wyjechał na kontrakt do Libii.

Wygrywa jako masters

Czesław Gardian to utytułowany polski kolarz i weteran sportu rowerowego, znany od dziesięcioleci, który nadal odnosi sukcesy na rowerowych trasach krajowych i zagranicznych. Rower i sport kolarski oraz turystyka rowerowa, pozostały jego pasją na całe życie. Skończyłem 81 lat, ale nadal jest aktywny. Pasja kolarska jest z nim na dobre i na złe.

-W 1988 r. odbyły się kolarskie Mistrzostwa Polski, na których zdobyłem V miejsce -mówi. Byłem tym zaskoczony, bo w mojej grupie wiekowej startowało ponad stu zawodników. Jechałem na rowerze marki Jaguar na stalowych obręczach. Dostałem gliniany puchar na pamiątkę.

Na rowerze startował co roku i zdobywał liczne nagrody. W Solcu Zdroju w kategorii 70+ zdobył II miejsce. W 2008 roku wraz z kolegą zdobył w kategorii old-boyów mistrzostwo Polski

- Od 2012 r. jeżdżę po Polsce na rowerowe pielgrzymki, organizowane przez Diecezję Sandomierską -mówi. Byłem w Świętej Lipce, Wambierzycach, Wilnie, Sierkierkach nad Odrą. Ostatnio najczęściej jeżdżę jako wolontariusz, pomagam przy rozmaitych awariach rowerowych. Sam siebie nazywam serwisantem. Pielgrzymki rowerowe organizuje Diecezja Sandomierska, a konkretnie księża Jan Wilk i Piotr Kara. W każdej pielgrzymce uczestniczy kilkudziesięciu rowerzystów. Do Wilna jechało około siedemdziesięciu kolarzy. Tysiąc kilometrów pokonali w ciągu sześciu dni.

Na takich wyprawach najczęściej psują się dętki -mówi. Raz klocek hamulcowy przetarł oponę. Wiozłem ze sobą klucze, ale i części zapasowe, dlatego szybko naprawiłem tę awarię.

Warto w tym miejscu dodać, że Czesław Gardian współpracował też z sekcją kolarską ks. Zbigniewa Kurasa, niegdyś proboszcza parafii w Grzegorzowicach. Kamil i Piotr Zielińscy to wychowankowie księdza.

Trzeba się uśmiechać

Kolarstwo to pasja, ale też sposób na utrzymanie dobrej kondycji i zdrowia. Na dowód, że tak jest, Czesław Gardian jeszcze dziś potrafi zrobić przysiad na jednej nodze. Nie odczuwa żadnych bólów w kolanach.

-Nie snuję wielkich planów na przyszłość, ale też nie załamuję się z powodu mojego wieku -podsumowuje. Nie siedzę w domu, ale od czasu do czasu jeżdżę do Opoczna, gdzie spotykam się z Tadeuszem Mytnikiem. Nawet przyswoiłem sobie jego credo życiowe, a brzmi ono: uśmiech na buzi to połowa sukcesu. Za jeden uśmiech można zyskać kolejnego przyjaciela, a nie wroga.

Czesław Gardian otrzymał brązową Odznakę „Za zasługi dla polskiego sportu" nadaną przez Ministerstwo Sportu oraz Odznaczenie „Za zasługi dla kolarstwa polskiego" nadane przez Polski Związek Kolarski.

(w)

eprasa.pl 7b7d55a990

USŁUGI

»NAPRAWA TELEWIZORÓW, tel. 695 63 55 22

855/26/f

»TRANSPORT OSOBOWY (do 31 osób i 9-osobowy) i TOWAROWY, tel. 601 99 37 17

957/26/f

»HYDRAULIKA „INSTALATOR", tel. 607 093 023

740/26/f

»CZYSZCZENIE DYWANÓW, TAPICERKI I VERTICALI I INNE, tel. 608 491 404

955/26/f

»PARKIET – UKŁADANIE, CYKLINOWANIE BEZPYŁOWE 100%!, MATERIAŁY WŁASNE I POWIERZONE, tel. 604 578 046

992/25/f

»KOMPLEKSOWE WYKOŃCZENIA WNĘTRZ: GLAZURA, TERAKOTA, PANELE, GŁADŹ, MALOWANIE, SZTUKATERIA, KAMIEŃ, tel. 604 578 046

992/25/f

»DACHY, USŁUGI DEKARSKO - CIESIELSKIE, DOCIEPLENIA BUDYNKÓW I PODDASZY, tel. 503 541 952

951/26/f

»UKŁADANIE KOSTKI BRUKOWEJ, tel. 517 913 143

951/26/f

»NAPRAWA TELEWIZORÓW, INSTALACJA ANTEN, inż. K. Suswał, tel. 504 137 512

952/26/f

»DACHY KOMPLEKSOWO, PAPY TERMOZGRZEWALNE, tel. 887 573 041

970/26/f

»HYDRAULIKA - „MONTREM", tel. 604 782 127

974/26/f

»MALOWANIE, SZPACHLOWANIE Z DOCIERANIEM BEZPYŁOWYM, tel. 606 610 143

956/26/f

»BUSY I AUTOKARY DO WYNAJĘCIA, KRAJ – ZAGRANICA, tel. 606 85 36 31

739/26/f

»TRANSPORT TOWAROWY, PRZEPROWADZKI, tel. 600 480 394

991/26/f

»DACHY KOMPLEKSOWO, tel. 501 699 049

953/26/f

»PIACH, ŻWIR, ZIEMIA OGRODOWA – DO 4 TON, tel. 600 480 394

991/26/f

»UTYLIZACJA MEBLI, AGD, WYWÓZ GRUZU, tel. 600 480 394

991/26/f

»NAPRAWA SPRZĘTU AGD – T. KRAKOWIAK, ul. MICKIEWICZA 18, tel. 41 262 64 20, 601 547 621

741/26/f

»UKŁADANIE KOSTKI BRUKOWEJ, tel. 887 573 041

970/26/f

»OGRODZENIA BETONOWE, PRODUKCJA I MONTAŻ OGRODZEŃ, tel. 731 489 687 533 499 469

994/26/f

»USŁUGI KOPARKĄ, UKŁADANIE KOSTKI, tel. 731 489 687, 533 499 469

994/26/f

»ROZBIÓRKI, WYRÓWNYWANIE TERENÓW, tel. 731 489 687, 533 499 469

994/26/f

»MALOWANIE DACHÓW tel. 604217219

377/26/f

»SZYBKIE, TANIE MALOWANIE, tel. 502 424 902

859/26/f

»KOSZENIE TRAW, TANIO, TEL. 605 168 406

621/26/f

»USŁUGI BUDOWLANO – REMONTOWE, tel. 512 929 730

940/26/f

»SZPACHLOWANIE, MALOWANIE, tel. 452 315 933

827/26/f

»DOCIEPLENIA, MALOWANIE ELEWACJI, tel. 508 479 339

969/26/f

»KOŁDREX. Z KLIENTA PIERZYN SZYCIE KOŁDR. PRANIE PIERZA, tel. 605 968 059

1021/26/f

SPRZEDAM

»Zbiorniki na wodę (mauzery) 1000 l., tel. 600 480 394

991/26/f

»Ziemia ogrodowa, przesiana, tel. 600 480 394

991/26/f

»Drewno rozpałowe, suche, drobne, tel. 600 480 394

991/26/f

»Drewno opałowe, tel. 887 573 041

954/26/f

»Sprzedam Opel Insignia, 2009 rok, Diesel. Rynek krajowy. Przebieg 140 tys., opony lato/zima, garażowany. Cena 17000 zł, tel. 695 738 624

997/26/f

»Sprzedam Opel Mokka, benzyna, 2015 rok, przebieg 290 tys., cena 25000 zł. Opony lato/zima, tel. 695 738 624

997/26/f

Ostrowiec ul. Polna 15
(Hala Handlowa)
tel.: 041/263-04-38
GRYF finance
KREDYTY
Oferta wielu banków
od 1.000 do 200.000 zł
Gotówkowe i konsolidacyjne
SZYBKIE POŻYCZKI
od 200 do 10.000 zł
UBEZPIECZENIA
Auto polisa taniej do 50%
Zmień OC, AC na tańsze !
OPŁATY EKSPRESOWE
np.:Energia: 1,45 zł, VECTRA: 1,45 zł

LOKALE

»Sprzedam mieszkanie M-4, 59 m kw., II piętro, po remoncie, wraz z wyposażeniem, os. Ogrody 4, tel. 503 761 839

968/26/f

MEDYCZNE

»PODOLOG. PIELĘGNACJA STÓP, OS. PUŁANKI 11, tel. 790 258 275

990/26/f

TOWARZYSKIE

»Spotkania towarzyskie, tel. 782 722 572

973/26/f

Wędkarstwo

opracowanie Zbigniew Kutyła, zbigniewkutyla@wp.pl, tel. 600 859 924

Dzisiaj strona będzie po kielecku

Może zacznę od tego, że od opłacenia pierwszej mojej karty i tzw. Okręgówki w tym okręgu minęło już mnóstwo lat. Dodam, że wiele się zmieniło i już nic więcej nie dodam (śmiech)

Brawo, Panie Jacku

Troje zawodników okręgu PZW w Kielcach i koła PZW w Busku-Zdroju (Renata Kuza, Jacek Kuza i Maciej Kuza) reprezentowało Polskę na mistrzostwach świata kobiet i mężczyzn w wędkarstwie rzutowym, które w dniach 1 - 5 września 2026 r. odbyły się w Civitavecchii nad morzem Tyreńskim we Włoszech.

Jedyny złoty medal całej został zdobyty w łącznej końcowej klasyfikacji indywidualnej zawodów, tj. w 9-boju, co oznacza, że Polak był w tych mistrzostwach najlepszy! Zwycięzcą okazał się trener naszej reprezentacji, Jacek Kuza! Do końcowego zwycięstwa w wędkarstwie rzutowym konieczne jest opanowanie 9 bardzo różnych konkurencji, pięciu odległościowych i czterech docelowych. Potrzebne są regularne i intensywne treningi, bardzo mocna psychika, świetna rzutowa technika wędkarska, wysoka sprawność fizyczna i lata doświadczeń. Nasz mistrz ma 62 lata i z sukcesem spełnił te wymogi, choć za rywali miał również dwu i czasem trzykrotnie młodszych zawodników! Warto dodać, że zrobił to po raz drugi w karierze. Poprzednio wygrał mistrzostwa świata mężczyzn w 2021 r. w Budapeszcie.

Panie Jacku, jaki jest patent na taki sukces? – zapytałem

Odpowiedź dostanę wkrótce.

Pytanie zostało zadane, odpowiedzi nie otrzymałem.

Mój rozmówca nie znalazł czasu i ja to, oczywiście, rozumiem. Ale nadal jest aktualne i czekam na odpowiedź. Przypominam, jak brzmiało.

Wiceprezesie, coraz częściej wędkarze domagają się jednej opłaty na cały kraj, tłumacząc, że tak kiedyś było i było dobrze. Jest to moim zdaniem coraz większa grupa i nie sposób tego pominąć. Poproszę więc o odpowiedź, czy jest lub będzie to kiedyś możliwe? I jakie jest Pana osobiste zdanie na temat jednej opłaty na cały kraj?

I teraz coś, co zawsze wyzwala sporo emocji. Zarybienia jesienne

Dzisiaj nie wspomnę o tragicznej sytuacji np. na rzeczkach Lubianka i Pokrzywianka i o tym, czy zarybianie tam ma jakiś sens? Nie wspomnę? O, ale chyba wspomniałem? Może ktoś popatrzy na Pokrzywiankę z mostu w Wieloborowicach i spróbuje przejść się koło rzeczki Lubianki? Chętnie poznam opinię o tym, co zostało zaobserwowane. Operaty??? a życie???

Okręg PZW w Kielcach informuje o planowanych zarybieniach, wszystkich chętnych do pomocy w roznoszeniu materiału zarybieniowego zapraszamy do kontaktu.

W dniu 05.10.2026 r.

Obwód rybacki rzeki Nida nr 1 (rz. Wierna, Hutka) - pstrąg potokowy

W dniu 06.10.2026 r.

Obwód rybacki rzeki Czarna Nida nr 1 (rz. Czarna Nida) - pstrąg potokowy

W dniu 08.10.2026 r.

Obwód rybacki zb. Wióry (rz. Świślina, Pokrzywianka) - pstrąg potokowy

Obwód rybacki zb. Brody Iłżeckie na rzece Kamienna nr 1 (rz. Kamienna, Kamionka, Żarnówka, Lubianka) - pstrąg potokowy

Obwód rybacki rzeki Kamienna nr 2 (rz. Świślina) - pstrąg potokowy w dniu 09.10.2026 r.

Obwód rybacki rzeki Nidzica nr 1 (rz. Nidzica) - pstrąg potokowy w dniu 10.10.2026 r.

Obwód rybacki rzeki Mierzawa nr 1 - pstrąg potokowy

W dniu 12.10.2026 r.

Obwód rybacki zb. Brody (zb. Brody) - karp kroczek

W dniu 13.10.2026 r.

Obwód rybacki zb. Wióry (zb. Wióry) - karp kroczek

I teraz coś, co jest wpisane na stałe w Regulamin Amatorskiego Połowu Ryb Okręgu PZW w Kielcach.

10. Wprowadza się zakaz zabierania: karpia, jazia, lina na wszystkich zbiornikach obwodowych od zarybienia do końca roku po jesiennym zarybieniu tych zbiorników.

11. Wprowadza się zakaz wędkowania na wszystkich zbiornikach pozaobwodowych na okres 14 dni od zarybienia tych zbiorników, a następnie zakaz zabierania ryb z gatunku jaź, karp, lin do końca roku po jesiennym zarybieniu.

Zbiorników pozaobwodowych jest 36, czyli m.in. Częstocice, Piachy, OZMO, Stara Huta.

A obwodowe to m.in. Brody, Chańcza, Wióry i mnóstwo rzek i innych zbiorników.

Jeśli ktoś jest ciekawy, musi odwiedzić stronę Okręgu PZW w Kielcach.

Ale bez paniki. Pewnie ukażą się komunikaty. A może nie?

I na koniec pytanie, ale takie w kosmos. Czy, jeśli np. Brody są zarybione karpiem kroczkiem, to jaki sens ma zakaz zabierania lina i jazia? No bo karpia (kroczka – aut.) to jeszcze rozumiem. Ale takiego 45 cm to już nie. I nie chodzi tu o mnie, tylko o wędkujących pomimo zimna. Nie tych, co tylko jak jest 30 stopni.

eprasa.pl 7b7d55a990

NUMER 40(3726)
5 października 2026 R.
Gazeta Ostrowiecka

KSZO w Połańcu traci punkty i pozycję wicelidera

Czarni Połaniec- KSZO 1929 Ostrowiec Świętokrzyski 1:1 (0:0)

Bramki: 1:0 Sebastian Dzikowski 59 min., 1:1 Tomasz Bała 61 min.

Czarni: Wieczerzak - Bujak, Chmielowiec, Banik, Dzikowski (64. Bociek), Płatek, Bawor, Smoleń, Zięba (70. Karaev), Szlęk (64. Pycek), Piatrenka

KSZO 1929: Klebaniuk – P. Czajkowski, Bartosiak, Posłuszny (81. Indrychowski), Horzhui (60. Belycz), Siedlecki, Czajkowski (73. Lis), Mydlarz (60. Lisowski), Górski, Łazarz (73. Białowąs), Bała

Żółte kartki: Piatrenka, Bujak – Horzhui

Po przegranej KSZO w domowym spotkaniu z Hetmanem Zamość kibice liczyli, że zespół pomarańczowo- czarnych pokaże charakter. Nic bardziej mylnego, bowiem podopieczni **Łukasza Tarkowskiego** znów zagrali bezbarwnie i mogą sobie dopisać jedynie jeden punkt po wyjazdowym meczu z Czarnymi Połaniec. Tym samym zespół z Ostrowca Świętokrzyskiego stracił pozycję wicelidera rozgrywek.

Pierwsza połowa w wykonaniu obu drużyn powinna być, jak najszybciej do zapomnienia. Z dziennikarskiego obowiązku warto odnotować, że pierwszą groźną sytuacją stworzyli sobie gospodarze w 13 minucie po dwójkowej akcji Michał Banik- Sebastian Dzikowski, ale na posterunku byli nasi defensorzy. W odpowiedzi po kwadransie groźnie odpowiedzieli zawodnicy KSZO po tym, jak Horzhui z rzutu rożnego zgrał na głowę Mateusza Bartosiaka, ale na posterunku był Marcin Wieczerzak. W pierwszych 45 minutach warto odnotować jeszcze próbę strzału przewrotką Macieja Górskiego i Tomasza Bały nad poprzeczką. Gospodarze odpowiedzieli groźnym strzałem Michała Banika przed przerwą.

Co do drugiej połowy, to zaczęło się coś dziać po 59 minucie kiedy to Sebastian Dzikowski wpakował piłkę do bramki KSZO po dograniu Michała Banika. Kiedy wydawało, że gospodarze długo będą cieszyć się z prowadzenia, do wyrównania doprowadził **Tomasz Bała**. Minutę później KSZO winno cieszyć się z drugiej bramki, ale nie wiadomo czemu Maciej Górski w sytuacji sam na sam nie pokonał bramkarza gospodarzy. Próbował jeszcze szczęścia Jakub Czajkowski, ale futbolówka potoczyła się obok słupka, zaś po strzale Żeni Bielycha w 80 minucie trafiła właśnie w słupek. Kilka minut później niecelnie strzelał jeszcze głową Tomasz Bała, po wrzutce z rzutu rożnego Jarosława Lisa.

Remis nie satysfakcjonuje zespołu Łukasza Tarkowskiego, bowiem na pozycji wicelidera, premiującej barażami, wyprzedza ich po tym weekendzie zespół Wisłoki Dębica. Wiemy, że jeszcze sporo kolejek, ale... **pas**

KSZO przegrywa po golu w ostatniej akcji swego byłego zawodnika

KSZO 1929 Ostrowiec Świętokrzyski – Hetman Zamość 1:2 (0:0)

Bramki: 1:0 Maciej Górski (63. min), 1:1 Dominik Skiba (70. min), 1:2 Damian Lepiarz (90+6. min).

KSZO 1929: Klebaniuk – J. Czajkowski, Bartosiak, Siedlecki (77. Morys), Belych (59. Horzhui), Czajkowski (90. Ali), Górski, Łazarz, Lisowski (77. Indrychowski), Leszczyk (46. Posłuszny), Bała.

Hetman: Kot – Waliś, Bartoś, Lepiarz, Skiba (82. Eze), Ziętek, Szymala, Kraska (61. Jairo Rodriguez), Serdiuk, Iwanek (82. Posielski), Głaz (14. Górski).

Żółte kartki: Górski, Lisowski, P. Czajkowski.

Stało się to, co już od dawna wisiało w powietrzu – KSZO przegrał mecz, i to w słabym stylu. Zabójczy cios przyjezdni zadali w ostatniej akcji meczu, a dokonał tego były zawodnik KSZO, **Damian Lepiarz**, któremu podziękowano za grę, ponieważ nie widziano dla niego miejsca w nowej kadrze zespołu przy Świętokrzyskiej, mającej dać upragniony awans. Nie dość, że droga do II ligi wydaje się oddalać, to na horyzoncie nie widać poprawy gry zespołu Łukasza Tarkowskiego.

Pierwsza połowa rozpoczęła się dość ślamazarnie, ale to gospodarze mieli więcej okazji, aby otworzyć wynik spotkania. W 19. minucie w dogodnej sytuacji znalazł się Tomasz Bała po tym, jak nasz zespół przejął piłkę po złym wyprowadzeniu futbolówki przez graczy Hetmana, ale niestety nasz napastnik strzelił wprost w bramkarza. Pięć minut później, po dośrodkowaniu Belycha, Piotr Łazarz posłał piłkę nad poprzeczką. Dwie okazje miał jeszcze Żenia, a w 37. minucie Maciej Górski strzelił obok bramki po zagraniu piłki przez Jakuba Czajkowskiego.

Druga połowa zaczęła się od prawdziwego oblężenia bramki gości przez KSZO. Swoje szanse marnowali Belych, Lisowski, Górski i Bała. W 59. minucie przypomnieli o sobie zawodnicy Hetmana. W nasze pole karne wbiegł z piłką Damian Lepiarz, ale poślizgnął się i nie zdołał oddać mocnego strzału. W 63. minucie na stadionie przy ul. Świętokrzyskiej w końcu zapanowała radość. Dwójkowa akcja **Horzhui–Górski** i strzał tego drugiego w krótki róg bramki dały KSZO prowadzenie. W 67. minucie powinno być 2:0, gdy Horzhui zgrał do Bały, ale strzał napastnika, zamiast trafić do siatki, zatrzymał się na obrońcach. W 70. minucie zawodnicy Hetmana skutecznie uciszyli ostrowiecki stadion. Po wrzutce Kamila Bartosia Dominik Skiba wpakował piłkę do bramki, doprowadzając do remisu. Później doszło już do prawdziwej wymiany ciosów. W 72. minucie, po wrzutce Czajkowskiego, Bała kropnął w słupek, a w odpowiedzi Skiba sprawdził umiejętności Bartka Klebaniuka. Goście groźnie kontrowali, czego przykład dali w 84. minucie, wychodząc trzech na dwóch, ale ostatecznie Bartoś strzelił nad poprzeczką. W doliczonym czasie gry KSZO nie potrafił wykorzystać strzału Morysa, ponieważ zamykający akcję na długim słupku Indrychowski minął się z piłką. Niestety, w odpowiedzi, w ostatniej akcji meczu, po dryblingu Jairo Rodrigueza, do piłki dopadł Damian Lepiarz, posyłając futbolówkę do siatki i ustalając wynik na 1:2.

pas

Wyniki i tabela IV grupy Betclic 3 Liga

Kolejka 11 (3-4 października): *Hetman Zamość- Chełmianka Chełm 2:2, *Czarni Połaniec - KSZO 1929 Ostrowiec Świętokrzyski 1:1, *AKS 1947 Busko Zdrój - Wisła II Kraków (mecz zakończył się po zamknięciu numeru), *JKS Jarosław - Naprzód Jędrzejów 1:3, *Sokół Kolbuszowa Dolna - Moravia Morawica 2:2, *Wisłoka Dębica - Pogoń-Sokół Lubaczów 2:1, *Wieczysta II Kraków - Wiślanie Skawina 1:0, *Siarka Tarnobrzeg - Korona II Kielce 1:2, *Podlasie Biała Podlaska - Star Starachowice 2:2

1. Chełmianka	11	27	18-5
2. Wisłoka	11	22	16-13
3. KSZO	11	20	16-9
4. Naprzód	11	20	27-21
5. Czarni	11	20	18-16
6. Jarosław	11	17	27-20
7. Wiślanie	11	17	15-11
8. Hetman	11	14	20-20
9. Siarka	11	14	14-15
10. Wisła II	10	13	13-13
11. Sokół KD	11	13	12-12
12. Podlasie	11	12	10-13
13. Korona II	11	11	23-27
14. Star	11	11	13-17
15. Wieczysta II	11	11	10-14
16. Busko Zdrój	10	11	14-21
17. Moravia	11	8	13-22
17. Pogoń-Sokół	11	7	11-21

Kolejka 12 (10-11 października): *Chełmianka Chełm - Star Starachowice, *Korona II Kielce - Podlasie Biała Podlaska, *Wiślanie Skawina - Siarka Tarnobrzeg, *Pogoń-Sokół Lubaczów - Wieczysta II Kraków, *Moravia Morawica - Wisłoka Dębica, *Naprzód Jędrzejów - Sokół Kolbuszowa Dolna, *Wisła II Kraków - JKS Jarosław, *KSZO 1929 Ostrowiec Świętokrzyski - AKS 1947 Busko Zdrój (10 października, 18:00), *Hetman Zamość - Czarni Połaniec

KSZO GROMI

W środę w ramach okręgowego Pucharu Polski odbył się mecz pomiędzy drużynami Klimontowianka Klimontów oraz KSZO 1929 Ostrowiec Świętokrzyski. Nasz zespół pokonał gospodarzy aż 8:0 - po hat-tricku Farida Aliego, dwóch bramkach Dominika Indrychowskiego, a po jednym trafieniu dorzucili Kajetan Leszczyk i Tomasz Bała.

Trzęsienie ziemi przy Świętokrzyskiej: Bunt kibiców, wstrzymane decyzje i widmo dymisji prezesa KSZO 1929

W Ostrowcu Świętokrzyskim miarka się przebrała. Po fatalnej porażce z Hetmanem Zamość, w której decydujący cios zadał odrzucony niedawno zawodnik, kibice KSZO 1929 powiedzieli stanowcze „dość". Pod ogromną presją trybun zarząd klubu zmuszony był zwołać Nadzwyczajne Walne Zebranie, którego głównym punktem ma być dymisja obecnego prezesa. W kuluarach mówi się już o jego potencjalnym następcy – człowieku z bogatym, międzynarodowym doświadczeniem.

Pospolite ruszenie fanów KSZO

Sportowa frustracja błyskawicznie przerodziła się w zorganizowane działanie. Za pośrednictwem portalu kibiceKSZO.com sympatycy opublikowali kategoryczny apel do władz klubu, żądając zwołania Nadzwyczajnego Walnego Zebrania. Fani nie poprzestali na internetowych wpisach – w środowisku ruszyła szeroko zakrojona mobilizacja.

Kibice masowo zachęcają się do pobierania, wypełniania i składania deklaracji członkowskich Stowarzyszenia oraz opłacania składek, aby uzyskać prawo głosu podczas obrad. Cel jest jasny: fani chcą wziąć sprawy we własne ręce i realnie wpłynąć na to, co dzieje się wokół klubu.

Zarząd pod ścianą: Decyzje wstrzymane

Zarząd KSZO nie miał wyjścia i szybko odpowiedział na żądania kibiców. Oficjalnie ogłoszono, że Nadzwyczajne Walne Zebranie Członków Stowarzyszenia KP KSZO 1929 odbędzie się w niedzielę, **18 października 2026 roku o godzinie 12:00**, w sali konferencyjnej na stadionie. Do tego czasu władze klubu całkowicie zamroziły wszelkie ruchy organizacyjno-personalne. Opublikowany porządek obrad nie pozostawia złudzeń co do intencji zgromadzonych. W punkcie piątym wprost zapisano: „Odwołanie prezesa Piotra Chorąba i zmiany w zarządzie klubu". Projekt, który miał przywrócić KSZO na piłkarskie salony, znalazł się na najostrzejszym zakręcie od lat.

Międzynarodowe doświadczenie na ratunek?

Kto mógłby przejąć stery w znajdującym się na rozdrożu klubie? Z nieoficjalnych informacji wynika, że głównym kandydatem na stanowisko nowego prezesa jest pochodzący z Ostrowca Świętokrzyskiego - **Konrad Bania**. Jego profil zawodowy sugeruje, że KSZO może wkrótce zyskać sternika o kompetencjach rzadko spotykanych na tym poziomie rozgrywkowym.

To profesjonalista z ponad 15-letnim stażem w zarządzaniu operacjami i administracją sportową. W swoim CV posiada 8 lat pracy w strukturach Polskiego Związku Piłki Nożnej oraz niezwykle cenne, 4-letnie doświadczenie zdobyte w brytyjskim futbolu – w tym w akademiach najwyższej kategorii (Category 1) klubów Premier League.

Ewentualny nowy prezes specjalizuje się m.in. w: zarządzaniu operacyjnym: nadzorze nad kontraktami, transferami oraz zgodnością z rygorystycznymi regulacjami takich federacji jak FA, EFL, UEFA czy FIFA, optymalizacji procesów: wdrażaniu innowacji podnoszących efektywność organizacji, zarządzaniu projektami i rozwoju kadr: budowaniu spójności, kompetencji i zaangażowania zespołów pracowniczych.

Najbliższe dni przy Świętokrzyskiej będą decydujące. Wynik Walnego Zebrania wyznaczy nowy kierunek dla piłki nożnej w Ostrowcu, a kibice udowodniają, że nie zamierzają być jedynie biernymi obserwatorami zachodzących zmian.

pas

Więcej zdjęć Stanisława Dulnego na www.ostrowiecka.pl i www.facebook.com/gazetaostrowiecka

eprasa.pl 7b7d55a990

Siatkarski rollercoaster dla KSZO! Zwycięstwo w Lublinie po pięciosetowym horrorze

DRS AZS UMCS Lublin – KSZO SMS Ostrowiec Świętokrzyski 2:3 (19:25, 25:18, 25:13, 13:25, 5:15)

DRS AZS UMCS Lublin: Wiadrowska, Nowak, Baczewska, Pyda, Piliszczuk, Handzlik, Liedtke, Andrzejewska, Walczuk. Libero: Dutkiewicz, Szeląg.

KSZO SMS Ostrowiec Świętokrzyski: Jackiewicz, Nogaj, Pawlik, Tawłowicz, Chmielewska, Frycz, Ostrowska, Bodys, Kulak, Hochołowska. Libero: Janisiów Grzywaczewska.

Po niedawnym falstarcie w Starym Sączu, siatkarki KSZO SMS Ostrowiec Świętokrzyski pokazały charakter i zanotowały pierwsze zwycięstwo w trwającym sezonie 2 Ligi Kobiet. W sobotni wieczór nasze zawodniczki pokonały na wyjeździe DRS AZS UMCS Lublin 3:2.

Nasza drużyna weszła w ten mecz z dużą pewnością siebie. Od pierwszych piłek dyktowaliśmy warunki gry, co pozwoliło na spokojne kontrolowanie pierwszej partii i wygraną 25:19 po 24 minutach gry. Później jednak w grę ostrowczanek wkradł się kryzys. Drugi set padł łupem gospodyń (25:18), które wyraźnie złapały wiatr w żagle. Trzecia odsłona spotkania to z kolei najsłabszy moment w wykonaniu KSZO – zespół z Lublina zdominował wydarzenia na parkiecie, rozbijając naszą defensywę i gładko wygrywając do 13. W tym momencie wydawało się, że gospodynie są na prostej drodze do końcowego triumfu.

Siatkówka to jednak sport błyskawicznych zwrotów akcji, o czym nasze zawodniczki dobitnie przypomniały w czwartym secie. Przystawione do muru ostrowczanki wyszły na parkiet niezwykle zmotywowane i odwdzięczyły się rywalkom dokładnie tym samym wynikiem – pewną wygraną 25:13, przedłużając tym samym losy meczu.

Tie-break był już absolutnym popisem siatkarek KSZO. Na boisku istniała tylko jedna drużyna. Zdominowaliśmy zdezorientowane akademiczki z Lublina z każdej strony, wygrywając decydującą partię w zaledwie 13 minut deklasującym wynikiem 15:5!

Wywozimy z trudnego terenu w Lublinie niezwykle cenne zwycięstwo. Ten mecz pokazał, że pomimo przestojów w grze, drużyna z Ostrowca potrafi podnieść się z największych tarapatów i walczyć do samego końca. Kolejne spotkanie już w środę, gdzie przed naszą publicznością zagramy o godz.17 w ULKS SULAGRA Chobrzany.

pas

Wyniki grupy IV II ligi siatkówki kobiet

Kolejka 2 (3-4 październik): *MOS Wieliczka- Skalneo 3:0, *Tomasovia-Solna Wieliczka 3:1, *SULAGRA-Poprad 0:3, *Kęczanin- Karpaty 0:3, *UMCS Lublin- KSZO 2:3, *Bispol- Tomasovia (mecz zakończył się po zamknięciu numeru)

1. Poprad	6	2	6- 0
2. Karpaty	5	2	6- 2
3. Tomasovia	4	2	5- 4
4. Bispol	3	1	3-0
5. Wieliczka	3	2	3- 3
6. SULAGRA	2	2	3-5
7. KSZO SMS	2	2	3-5
8. UMCS Lublin	1	1	2-3
9. Skalneo	1	2	2-6
10. Solna	0	1	1-3
11. Kęczanin	0	1	0-3

Kolejka 3 (7 października- środa): *KSZO SMS Ostrowiec Świętokrzyski-ULKS SULAGRA Chobrzany (godz.17), *UMKS Kęczanin Kęty - WTS Solna Wieliczka II, *MUKS Poprad Bank Spółdzielczy Stary Sącz -MKS MOS Wieliczka, *Karpaty - PANS Krosno- DRS AZS UMCS Lublin

Złoto dla Kasi Górnisiewicz przed własną publicznością! Święto boksu w Ostrowcu

Reprezentantka KSZO Ostrowiec Świętokrzyski, **Katarzyna Górnisiewicz**, sięgnęła po tytuł mistrzyni Polski w kategorii do 48 kg. W decydującym starciu pokonała jednogłośnie na punkty 3:0 **Darię Szlufarską** (woj. dolnośląskie). Sukces smakuje tym lepiej, że został odniesiony na domowym ringu, gdzie rozgrywano Mistrzostwa Polski Juniorów i Juniorek w Boksie, przy wspaniałym dopingu lokalnej społeczności.

– Cieszę się, że pokazałam się z jak najlepszej strony. Ogromnie raduje mnie fakt, że mogłam zdobyć to złoto na oczach moich trenerów, rodziny i przyjaciół – wyznała Górnisiewicz.

Na trybunach zasiedli między innymi prezydent **Artur Łakomiec**, wicestarosta **Łukasz Dybiec** i wiceprezydent miasta **Łukasz Norowski**, co tylko podkreśliło rangę wydarzenia.

– Bardzo się cieszę, że tak wiele osób przyszło oglądać walki, a w szczególności moją. Często na pierwszych pojedynkach frekwencja jest niższa, ale tutaj publiczność wspaniale dopisała. Na trybunach pojawiło się wielu uczniów z mojej szkoły, za co jestem im ogromnie wdzięczna- mówiła Katarzyna.

Stolica polskiego pięściarstwa

Triumf reprezentantki KSZO był wspaniałym zwieńczeniem trwającego kilka dni wielkiego święta boksu. Ostrowiec Świętokrzyski na ten czas stał się prawdziwą stolicą polskiego pięściarstwa, goszcząc Mistrzostwa Polski Juniorów i Juniorek – najważniejszą krajową rywalizację dla młodego pokolenia w tej kategorii wiekowej. Organizacja tak dużej imprezy nie byłaby możliwa bez odpowiedniego wsparcia, co udowodniła uroczysta ceremonia otwarcia z udziałem wielu znakomitych gości. Na ringu pojawili się m.in. otwierający zawody Prezes Polskiego Związku Bokserskiego **Grzegorz Nowaczek**, Prezydent Miasta Ostrowca Świętokrzyskiego **Artur Łakomiec**, Starosta Powiatu Ostrowieckiego **Agnieszka Rogalińska**, Senator RP **Jarosław Rusiecki** oraz wicestarosta, Prezes KSZO ds. boksu **Łukasz Dybiec.**

Świetna passa gospodarzy

Mistrzostwa dostarczyły lokalnym fanom ogromu emocji nie tylko w finałach. Reprezentanci Sekcji Bokserskiej KS KSZO Ostrowiec Świętokrzyski od samego początku pokazywali na ringu znakomitą formę. Kibice ostrowieccy mieli powody do dumy, bowiem obok złota Kasi - **Olga Szafrańska** i **Jakub Górnisiewicz** sięgnęli po brązowe medale.

Wysoka skuteczność i strzelanina w Piekarach Śląskich. MKS Olimpia MEDEX pokonuje KSZO

***MKS Olimpia MEDEX Piekary Śląskie- KSZO Ostrowiec Świętokrzyski 35:30 (17:15)**

*MKS Olimpia MEDEX Piekary Śląskie: Plaszczak – 1, Jakubowski – 11, Kohrs – 7, Kotalczyk – 6, Wójcik – 4, Mikunda – 3, Hornik – 2, Ludyga – 1,Brzozowski, Żałek, Pluczyk, Trzciński, Stąpor, Zawadzki

*KSZO Ostrowiec Świętokrzyski: Kijewski, Kaleta- Makuła – 12, Babicz – 7, Kwiatkowski – 4,Jamioł – 4, Chmielewski – 2, Wojkowski – 1, Kubacki, Mazur, Chuchała, Zdziech, Malarz

W sobotę piłkarze ręczni KSZO Ostrowiec Świętokrzyski rozegrali kolejne wyjazdowe spotkanie w ramach rozgrywek I Ligi (Grupa D) mężczyzn. Na parkiecie Hali Sportowej MOSiR w Piekarach Śląskich miejscowa drużyna MKS Olimpia MEDEX pokonała ostrowiecki zespół 35:30.

Ofensywna pierwsza połowa

Spotkanie od pierwszych minut obfitowało w wiele bramek, a obie drużyny prezentowały wysoką skuteczność w ataku. Gospodarze, niesieni dopingiem 220 zgromadzonych na trybunach kibiców, starali się narzucić swój styl gry. Zawodnicy z Ostrowca Świętokrzyskiego dzielnie dotrzymywali jednak kroku rywalom, dzięki czemu pierwsza odsłona meczu była stosunkowo wyrównana i zakończyła się dwubramkowym prowadzeniem miejscowych – 17:15.

Popis strzelecki w drugiej części spotkania

Po zmianie stron na parkiecie nadal dominowała gra w ataku, o czym świadczy duża liczba rzuconych goli. Gospodarze potrafili utrzymać wypracowaną wcześniej przewagę, a z biegiem czasu systematycznie powiększali dystans nad gośćmi, wygrywając drugą połowę 18:15. Mimo bardzo ambitnej postawy liderów w ataku, szczypiorniści KSZO nie zdołali odwrócić losów spotkania i ostatecznie ulegli gospodarzom pięcioma golami. Mecz obfitował również w wykluczenia – sędziowie często sięgali po kary dwuminutowe dla obu stron. Po stronie KSZO po dwa wykluczenia otrzymali Adam Babicz, Filip Zdziech oraz Filip Chmielewski.

pas

Pierwszy start po wakacjach - UMKS Ostrowia w Chełmie!

Nasi zawodnicy rozpoczęli sezon startowy po wakacyjnej przerwie, biorąc udział w I Międzynarodowym Turnieju Judo Dzieci i Młodzieży „CHEŁM JUDO WITHOUT BORDERS – Judo Bez Granic". W zawodach rywalizowali zawodnicy z Polski, Ukrainy i Litwy.

Dla naszej reprezentacji był to pierwszy sprawdzian po wakacjach. Na macie stanęło 14 zawodników UMKS Ostrowia, którzy wywalczyli 8 medali – 3 złote, 2 srebrne i 3 brązowe.

Bezkonkurencyjni w swoich kategoriach wagowych, zdobywając I miejsce byli: **Zofia Falecka** – U11, -33 kg, **Zuzanna Gierada** – U13, -36 kg, **Aleksandr Mirski** – U15, -60 kg

Do walki finałowej stanęło kolejnych dwóch zawodników, jednak musieli uznać wyższość swoich przeciwników ostatecznie zajmując wysokie II miejsce: **Gabriela Pająk** – U13, -45 kg, **Benjamin Jakubowski** – U13, -43 kg, Na najniższym stopniu podium zajmując III miejsce stanęli: **Magdalena Czyż** – U11, -36 kg, **Oliwia Jedlikowska** – U13, -45 kg, **Julian Gumuła** – U13, -47 kg

W zawodach wzięli udział również zawodnicy, którym nie udało się wejść na podium, jednak zdobyli bezcenne doświadczenie i odnotowali dobre walki: IV miejsce – Laura Goceł – U11, -33 kg, V miejsce – Franciszek Kuźdub – U11, -46 kg, V miejsce – Tomasz Wilusz – U13, -34 kg, V miejsce – Mikołaj Czyż – U13, -40 kg, VII miejsce – Jan Zasada – U15, -73 kg, Wojciech Wziątek.

Dziękujemy Gminie Ostrowiec Świętokrzyski za wsparcie finansowe, dzięki któremu wyjazd na zawody był możliwy.

eprasa.pl 7b7d55a990

Kadra siatkarek KSZO SMS 2026/2027

NUMER 40(3726)
5 października 2026 R.
Gazeta Ostrowiecka

Piotr Brodawka

Rafał Soboń

Tomasz Kozieł

Tomasz Machowski

Maja Janisiów

Zofia Jackiewicz

Amelia Nogaj

Joanna Pawlik

Zuzanna Tawłowicz

Martyna Chmielewska

Gabriela Frycz

Zofia Ostrowska

Klaudia Grzywaczewska

Weronika Bodys

Marcelina Kułak

Aleksandra Hochołowska

Emilia Dobrowolska

Adrianna Górniak

Zuzanna Misiek

Emilia Szałańska

eprasa.pl 7b7d55a990

INFORMATOR
SAMORZĄDOWY GMINY WAŚNIÓW
Urząd Gminy Waśniów
27-425 Waśniów, ul. Rynek 24
tel. 41/ 26 46 026, 26 46 042, fax 41/26 46 028
e-mail: sekretariat@wasniow.pl

Obiekt magazynowy obrony cywilnej powstaje w Grzegorzowicach

Będzie to drugi magazyn obrony cywilnej w gminie Waśniów. Obiekt zostanie dobudowany do istniejącego już budynku Ochotniczej Straży Pożarnej w Grzegorzowicach. Powierzchnia zabudowy to nieco ponad 70 metrów kwadratowych, powierzchnia użytkowa to 57,66 metrów kwadratowych, kubatura – 411,92 metrów sześciennych, wymiary – 6,32 metrów na 11,24 metrów. Obiekt będzie stanowiła jedna kondygnacja z poddaszem użytkowym. Jego lokalizacja została tak wybrana, aby znajdował się w drugiej części gminy. Dzięki temu dostęp do magazynu będzie korzystny ekonomicznie, gdyż poprzez rozbudowę dotarcie do obiektu nie będzie generowało zużycia paliwa oraz nie będzie powodowało straty czasu na dojazd. Dodatkowo utrzymanie magazynu będzie korzystne ekonomicznie, gdyż dzięki rozbudowie istniejącego już budynku, gmina nie będzie ponosić opłat za ogrzewanie, ponieważ budowany magazyn będzie ogrzewany elektrycznie i będzie korzystał z istniejącej instalacji fotowoltaicznej. Budynek magazynu będzie również funkcjonalny dla pracowników i klientów, gdyż będzie parterowy i dostępny – pozbawiony barier architektonicznych. Magazyn będzie przede wszystkim wykorzystywany na potrzeby Ochotniczej Straży Pożarnej, jako magazyn sprzętu ratowniczego. Wartość szacunkowa zadania to 475 795,32 tysięcy złotych, w tym dofinansowanie w wysokości 200 tysięcy z Programu Ochrony Ludności i Obrony Cywilnej. Finał prac planowany jest w grudniu bieżącego roku.

Pierwszy obiekt tego typu powstał w najniższej kondygnacji Urzędu Gminy w Waśniowie, podczas prac remontowych i termomodernizacyjnych budynku przeprowadzonych trzy lata temu.

(am)

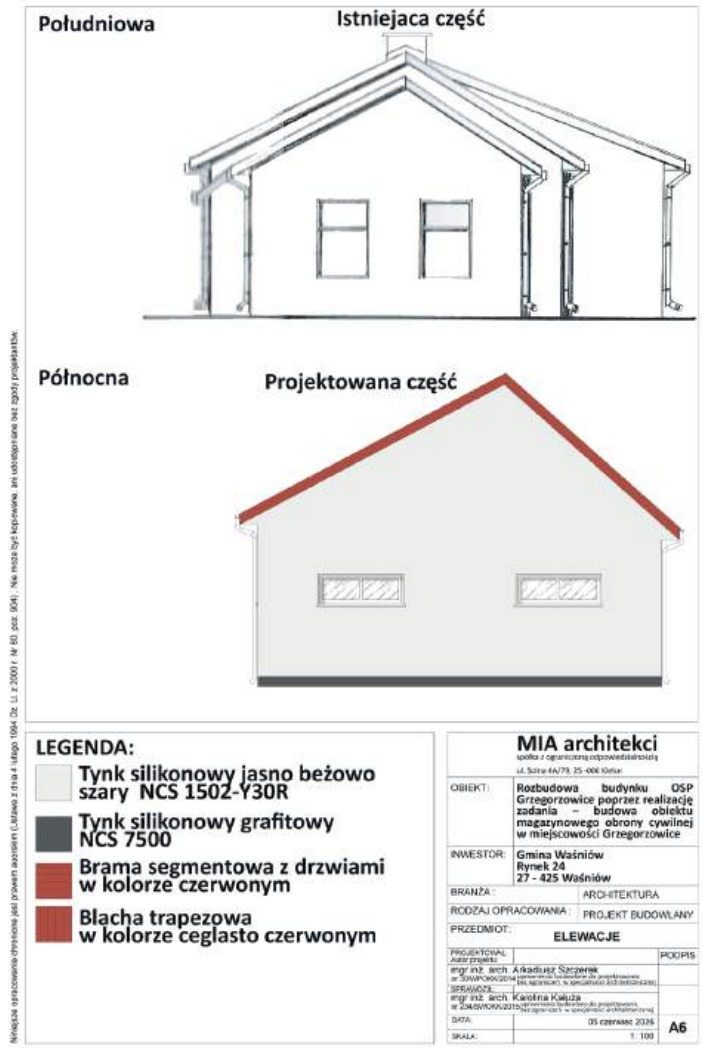

INFORMATOR
SAMORZĄDOWY GMINY BODZECHÓW
Urząd Gminy Bodzechów
27-400 Ostrowiec Św., ul. Reja 10
tel. 41/ 265 27 45, 265 38 38, fax 41/ 265 10 38
e-mail: urzad@ugd.pl

Dzień Głośnego Czytania w PSP w Bodzechowie

29 września to wyjątkowa data w kalendarzu - właśnie tego dnia obchodzimy Ogólnopolski Dzień Głośnego Czytania, ustanowiony z inicjatywy Polskiej Izby Książki.

Celem wydarzenia jest promowanie czytelnictwa wśród dzieci oraz uświadamianie, jak wielką rolę w rozwoju młodego człowieka odgrywa kontakt z książką. Nasza szkoła, jak co roku, włączyła się w tę akcję.

W tym roku zaprosiliśmy do wspólnego czytania radnych gminy Bodzechów: panią **Marię Łebek**, pana **Wiesława Ciska**, pana **Piotra Deronia**, którzy z przyjemnością czytali dzieciom bajki o przygodach i przyjaźni wśród zwierząt.

W ramach wydarzenia pan dyrektor **Konrad Żelazowski** przeczytał uczniom opowiadanie „O wróbelku Elemelku", natomiast pani bibliotekarka **Dorota Pronobis** opowiadanie „Jak lew Leon liczył zwierzęta".

Spotkanie upłynęło w miłej atmosferze, uczniowie z klas 0-III z zaciekawieniem wysłuchali wszystkich tekstów czytanych oraz wysłuchali wierszy o książce w wykonaniu uczniów klasy III: **Kai Borowskiej, Emilii Karwackiej, Pauliny Pawłowskiej, Marii Warzyckiej.**

Spotkanie prowadziły uczennice z koła bibliotecznego: **Urszula Podsiadło i Lena Stachurska.**

Dziękujemy wszystkim, którzy włączyli się w akcję głośnego czytania.

INFORMACJA

o wywieszeniu do publicznej wiadomości wykazu nieruchomości przeznaczonej do oddania w dzierżawę

Wójt Gminy Bodzechów informuje, że na tablicy ogłoszeń w tymczasowej lokalizacji Urzędu Gminy Bodzechów znajdującej się w Ostrowcu Świętokrzyskim przy ul. Kilińskiego 15, na okres od dnia 30 września 2026 r. do dnia 21 października 2026 r. został wywieszony wykaz działki nr 522/1 przeznaczonej do dzierżawy w miejscowości Gromadzice.

Wykaz został zamieszczony również na stronie internetowej Gminy Bodzechów www.samorzad.gov.pl/web/gmina-bodzechow i w Biuletynie Informacji Publicznej Gminy Bodzechów.

Szczegółowe informacje można uzyskać w Referacie Opłat Komunalnych Urzędu Gminy Bodzechów w tymczasowej lokalizacji w Ostrowcu Świętokrzyskim przy ul. Kilińskiego 15 (pokój nr 4, tel. 41 265-38-38 wew. 46).

WÓJT GMINY
Jerzy Murzyn

eprasa.pl 7b7d55a990

NUMER 40(3726)
5 października 2026 R.
Gazeta OSTROWIECKA

OGŁOSZENIE
o rozpoczęciu konsultacji społecznych dotyczących projektu planu ogólnego gminy Tarłów

Na podstawie art. 13i ust. 3 pkt 8 ustawy z dnia 27 marca 2003 r. o planowaniu i zagospodarowaniu przestrzennym (Dz. U. z 2026 r. poz. 538 z późn. zm.) oraz art. 39 ust. 1 ustawy z dnia 3 października 2008 r. o udostępnianiu informacji o środowisku i jego ochronie, udziale społeczeństwa w ochronie środowiska oraz o ocenach oddziaływania na środowisko (Dz. U. z 2026 r. poz. 670) oraz uchwały Nr III/16/2024 Rady Gminy Tarłów z dnia 25 czerwca 2024 r. w sprawie przystąpienia do sporządzania planu ogólnego gminy Tarłów zawiadamiam o rozpoczęciu konsultacji społecznych dotyczących projektu planu ogólnego gminy Tarłów.

Konsultacje społeczne będą prowadzone w dniach od 05.10.2026 r. do 05.11.2026 r. i obejmą:

1. zbieranie uwag w dniach od 05.10.2026 r. do 05.11.2026 r.
   Uwagi do planu składa się wyłącznie na formularzu określonym w Rozporządzeniu Ministra Rozwoju i Technologii z dnia 13 listopada 2023 r. w sprawie wzoru formularza pisma dotyczącego aktu planowania przestrzennego (Dz. U. z 2023 r. poz. 2509) - wzór formularza dostępny jest w Biuletynie Informacji Publicznej pod adresem https://bip.tarlow.pl/planowanie-przestrzenne.html):
   - na piśmie utrwalonym w postaci papierowej osobiście: w siedzibie Urzędu Gminy Tarłów lub listownie na adres: Urząd Gminy Tarłów, ul. Rynek 2, 27-515 Tarłów,
   - w formie elektronicznej, w tym za pomocą środków komunikacji elektronicznej: na adres poczty elektronicznej gmina@tarlow.pl , z wykorzystaniem platformy ePUAP **/2606072/skrytka** lub poprzez e-doręczenia **AE:PL-32522-33626-FAAFA-23**

   Składający wniosek zobowiązany jest podać swoje imię i nazwisko albo nazwę oraz adres zamieszkania albo siedziby oraz adres poczty elektronicznej, o ile taki posiada, a także wskazać, czy jest właścicielem lub użytkownikiem wieczystym nieruchomości objętej wnioskiem, oraz może podać dodatkowe dane do kontaktu takie jak adres do korespondencji lub numer telefonu.
   Uwagi do prognozy oddziaływania na środowisko należy składać w formie:
   - pisemnej na adres: Urząd Gminy Tarłów, ul. Rynek 2, 27-515 Tarłów,
   - ustnej do protokołu w siedzibie Urzędu Gminy Tarłów,
   - elektronicznej, za pomocą środków komunikacji elektronicznej bez konieczności opatrywania ich kwalifikowanym podpisem elektronicznym na adres e-mail: gmina@tarlow.pl , za pośrednictwem elektronicznej skrzynki podawczej Urzędu Gminy na platformie ePUAP **/2606072/skrytka** lub poprzez e-doręczenia **AE:PL-32522-33626-FAAFA-23**

   Organem właściwym do rozpatrzenia uwag do projektu planu oraz do prognozy oddziaływania na środowisko jest Wójt Gminy Tarłów,
2. spotkanie otwarte, poprzedzone prezentacją projektu planu ogólnego, które odbędzie się w dniu 23.10.2026 r. o godz. 19.00 w Urzędzie Gminy Tarłów, ul. Rynek 2, 27-515 Tarłów na sali konferencyjnej.
3. dyżur projektanta, który odbędzie się w Urzędzie Gminy Tarłów, ul. Rynek 2, 27-515 Tarłów na sali konferencyjnej w dniu 23.10.2026 w godz. 15.30 - 18.45

Projekt planu ogólnego wraz z prognozą oddziaływania na środowisko i uzasadnieniem zostanie udostępniony, w terminie trwania konsultacji społecznych:
- w Urzędzie Gminy Tarłów, ul. Rynek 2, 27-515 Tarłów, pok. 7 , w godzinach 7.30 – 15.30
- w Biuletynie Informacji Publicznej na stronie https://bip.tarlow.pl/planowanie-przestrzenne.html

Tomasz Kamiński; UGT

Elektronicznie podpisany przez Tomasz Kamiński; UGT

.....
(podpis Wójta)

OBOWIĄZEK INFORMACYJNY

Na podstawie art. 13 ust. 1 i 2 Rozporządzenia Parlamentu Europejskiego i Rady (UE) 2016/679 z 27 kwietnia 2016 r. w sprawie ochrony osób fizycznych w związku z przetwarzaniem danych osobowych i w sprawie swobodnego przepływu takich danych oraz uchylenia dyrektywy 95/46/WE (Dz.U.UE.L. z 2016r. Nr 119, s.1 ze zm.) - dalej: „RODO" informuje się, że:

1. Administratorem Pani/Pana danych jest: Wójt Gminy Tarłów (adres: ul. Rynek 2, 27-515 Tarłów, Tel. 15 8385111)
2. Administrator wyznaczył Inspektora Ochrony Danych, z którym może się Pani/Pan kontaktować we wszystkich sprawach dotyczących przetwarzania danych osobowych za pośrednictwem adresu e-mail: inspektor@cbi24.pl lub pisemnie na adres Administratora.
3. Pani/Pana dane osobowe będą przetwarzane w celu przeprowadzenia postępowania w sprawie przystąpienia do sporządzenia „Planu ogólnego gminy Tarłów".
4. Pani/Pana dane osobowe będą przechowywane przez okres niezbędny do realizacji celu przetwarzania, z uwzględnieniem okresów przechowywania określonych w Jednolitym Rzeczowym Wykazie Akt Administratora, ustawie z dnia 14 lipca 1983 r. o narodowym zasobie archiwalnym i archiwach bądź innych przepisach prawa, które regulują okresy przechowywania danych.
5. Pani/Pana dane będą przetwarzane w sposób zautomatyzowany, lecz nie będą podlegać zautomatyzowanemu podejmowaniu decyzji, w tym o profilowaniu.
6. Pani/Pana dane osobowych nie będą przekazywane poza Europejski Obszar Gospodarczy (obejmujący Unię Europejską, Norwegię, Liechtenstein i Islandię).
7. W związku z przetwarzaniem Pani/Pana danych osobowych, przysługują Pani/Panu następujące prawa:
   1) prawo dostępu do swoich danych oraz otrzymania ich kopii;
   2) prawo do sprostowania (poprawiania) swoich danych osobowych;
   3) prawo do ograniczenia przetwarzania danych osobowych;
   4) prawo wniesienia skargi do Prezesa Urzędu Ochrony Danych Osobowych (ul. Stawki 2, 00-193 Warszawa), w sytuacji, gdy uzna Pani/Pan, że przetwarzanie danych osobowych narusza przepisy ogólnego rozporządzenia o ochronie danych osobowych (RODO);
8. Podanie przez Panią/Pana danych osobowych jest obowiązkowe. Nieprzekazanie danych skutkować będzie brakiem realizacji celu, o którym mowa w punkcie 3.
9. Pani/Pana dane mogą zostać przekazane następującym kategoriom odbiorców: 1) podmiotom przetwarzającym – osobom fizycznym lub prawnym, organom publicznym, jednostkom lub innym podmiotom, które przetwarzają dane osobowe w imieniu Administratora – w szczególności dostawcom usług teleinformatycznych, podmiotom zapewniającym ochronę danych osobowych i bezpieczeństwo IT; 2) podmiotom lub organom którym Administrator jest ustawowo obowiązany przekazywać dane lub uprawnionym do ich otrzymania na podstawie przepisów prawa; 3) operatorom pocztowym; 4) pracownikom Administratora.

W związku z przetwarzaniem przez wójta, burmistrza, prezydenta miasta, marszałka województwa, wojewodę, zarząd województwa albo zarząd związku metropolitalnego danych osobowych, uzyskanych w toku prowadzenia postępowań dotyczących sporządzania aktów planowania przestrzennego, prawo, o którym mowa w art. 15 ust. 1 lit. g rozporządzenia Parlamentu Europejskiego i Rady (UE) 2016/679 z dnia 27 kwietnia 2016 r. w sprawie ochrony osób fizycznych w związku z przetwarzaniem danych osobowych i w sprawie swobodnego przepływu takich danych oraz uchylenia dyrektywy 95/46/WE (ogólne rozporządzenie o ochronie danych) (Dz.Urz. UE L 119 z 04.05.2016, str. 1, z późn. zm.[1]), zwanego dalej "rozporządzeniem 2016/679", przysługuje, jeżeli nie wpływa na ochronę praw i wolności osoby, od której dane te pozyskano.

Z teki Grzegorza Religi

NOWOCZESNE USG NACZYNIOWE
lek. chirurg Artur Kućma
Poniedziałki 8.00 – 12.00
tel. 502 683 491
ul. Targowa 21
PIERWSZE BADANIE BEZPŁATNE

HENBUD
WYROBY BETONOWE
27-400 OSTROWIEC ŚW.
ul. SAMSONOWICZA 18L
tel./fax 41 266 36 67, 502 143 958
www.henbudostrowiec.pl
1. Beton towarowy
2. Podsypki, stabilizacje
3. Pompowanie betonu
4. Stropy typu TERIVA
5. Nadproża typu L-19
6. Bloczki betonowe
7. Ogrodzenia betonowe
8. Korytka odwadniające
9. Krawężniki i obrzeża
10. Kręgi i przepusty
11. Płytki chodnikowe
12. Płyty drogowe
13. Pustaki ścienne
14. Słupki ogrodzeniowe
15. Słupki oznacznikowe

POMOC DLA STÓP
◦ Pedicure specjalistyczny
◦ Usuwanie odcisków
◦ Terapia wrastających paznokci, pękających pięt, paznokci przerośniętych i grzybiczych.
PODOLOG
AGATA SŁOWIK
os. Pułanki 11
tel. 790-258-275

GABINET UROLOGICZNY I ANDROLOGICZNY,
lek. urolog FEBU
Daniel Łukaszewski,
diagnostyka i leczenie chorób układu moczowopłciowego i niepłodności męskiej.
Przyjmuje: Ostrowiec Świętokrzyski, Dentis, ul. Targowa 13,
Rejestracja: 577 791 777

DINAR I FOLKI czekają na adopcję, obecnie przebywają w Schronisku dla zwierząt „Janik"

DINAR, pies urodzony w 2020 r. Dinar to spokojny i łagodny pies. Przybył do nas nieco zagubiony, ale powoli zaczyna się rozkręcać i przyzwyczajać do naszego schroniska. Dinar nie potrafi chodzić na smyczy. Na inne psy obecnie nie reaguje zbyt entuzjastycznie, ale może to wynikać z lekkiego strachu, który jeszcze u niego pozostał. Dinar obecnie waży około 10 kilogramów i obecnie wygląda całkiem nieźle, chodź z czasem może jeszcze lekko przytyć. Psiak jest całkowicie uległy w stosunku do opiekunów schroniska, nie ma problemu, żeby go wziąć na ręce, a głaskanie i wszelkie pieszczochy go naprawdę uspokajają.

FOLKI to młody pies urodzony w 2023 roku, który od pierwszych chwil potrafi wzbudzić sympatię. Folki waży 9,5 kg. Jest niezwykle uroczy i rozczulający, szczególnie w momentach radości – wtedy pokazuje swoją bardziej beztroską i ciepłą stronę, która potrafi skraść serce. W stosunku do innych psów Folki radzi sobie dobrze – jest komunikatywny, chętnie wchodzi w interakcje, a jednocześnie potrafi jasno wyznaczać swoje granice. Jego stosunek do kotów nie jest znany. Folki to pies o średnim poziomie energii – lubi aktywność i spacery, ale nie jest nadmiernie wymagający. Obecnie nie potrafi jeszcze chodzić na smyczy.

Psy są odrobaczone, odpchlone, zaszczepione, zaczipowane i wykastrowane.

Więcej informacji „Schronisko dla zwierząt Janik" tel. 41 260 02 66
e-mail: biuro@schronisko.ostrowiec.pl www.schronisko.ostrowiec.pl

CDKO
CENTRUM DOSKONALENIA KADR OŚWIATOWYCH
Placówka akredytowana -Decyzja Świętokrzyskiego Kuratora Oświaty w Kielcach z 8 stycznia 2026 r.
Uwaga zapraszamy na kolejną edycję kursów:
- **Terapia Ręki I i II stopień**
- **Trening zastępowania agresji TZA**

W CDKO już otwieramy Studia Podyplomowe - 3 semestralne trwające 14 miesięcy.
- Edukacja, rewalidacja i rehabilitacja osób z niepełnosprawnością intelektualną /oligofreno-pedagogika/;
- Diagnoza i terapia pedagogiczna z pedagogika korekcyjną;
- Edukacja włączająca i integracyjna uczniów ze specjalnymi potrzebami edukacyjnymi – pedagog specjalny; **NOWOŚĆ!**
- Kwalifikacje pedagogiczne- przygotowanie pedagogiczne do pracy nauczycielskiej;
- Edukacja i terapia osób z zaburzeniami ze spektrum autyzmu;
- i inne

Za zgodą Świętokrzyskiego Kuratora Oświaty w CDKO toczą się kursy kwalifikacyjne:
- Zarządzanie oświatą - 250 godz.
- Pedagogiczny dla nauczycieli praktycznej nauki zawodu – 150 godz.

Ostatnie wolne miejsca!!!
CDKO prowadzi również kursy nadające uprawnienia.
Pełna oferta szkoleniowa na naszej stronie - www.cdko.edu.pl i fb
Szczegółowe informacje: **CDKO tel: 0-41 274 06 30, 504765568, e-mail: poczta@cdko.edu.pl**
BIURO CDKO Ostrowiec Świętokrzyski Os. Ogrody 17a/ 51

eprasa.pl 7b7d55a990

KARDIOLOG
dr n.med. ANNA SZPOTOWICZ
Specjalista Kardiolog
Konsultacje Kardiologiczne
Badania - ekg, echo serca, holter ciśnieniowy, ekg, testy wysiłkowe.
ul.Targowa 13 (Dentis),
27-400 Ostrowiec Św.
Tel. 500 120 766

PRYWATNY GABINET REUMATOLOGICZNY
lek. Urszula Osmala
Specjalista reumatolog
ul. 11 Listopada 3F
(Poradnia "LEKARZ")
Rejestracja telefoniczna:
697-200-840

KARDIOLOG
lek. PAWEŁ KUZIEMKA
* EKG * Echo serca
* Testy wysiłkowe
* Holter EKG
* Holter ciśnieniowy
tel. 508 308 210 w godz. 17-20
ul. SIENKIEWICZA 63h
27-400 Ostrowiec Św.
www.kuziemkakardiolog.pl - zapisy online

Prywatny Gabinet Stomatologiczny
lek.stom. AGNIESZKA BOROŃ
tel. 604 107 472
NOWY ADRES
ul.TARGOWA 36
Ostrowiec Św.
budynek przychodni MEDIKOR.

GINEKOLOG
Ostrowiec Św., os. SŁONECZNE 11
Lek. Wanda SZCZEPANIAK
•USG genetyczne ciąży 3/4D DVD
•Bezbolesne leczenie nadżerki
•USG piersi color Doppler
Rejestr. od godz. 9 tel. 41 263 18 22

REHABILITACJA MARKMED
REHABILITACJA RUCHOWA
dr n. med. Marek Wiecheć
- REHABILITACJA
- KRIOTERAPIA OGÓLNOUSTROJOWA
Konsultacje lekarzy specjalistów:
- ORTOPEDIA
- ORTOPEDIA DZIECIĘCA
tel: 41 248 23 33, 739 197 922
Ostrowiec Św. ul. Kopernika 14

PRYWATNY GABINET NEUROLOGICZNY
lek. JOANNA BODZAN
Przyjmuje w środy od godz. 16
tel. 695 455 165
ZMIANA ADRESU
ul. Wspólna 23

OKULISTA
Prywatny Gabinet Okulistyczny
TOMASZ STERNAL
Ostrowiec Św.
ul. Siennieńska 41A
(okolice Urzędu Stanu cywilnego)
Rejestracja tel. pon., wtorek, czwartek od 18.00 – 20.00
tel. 605 513 329

ARS-MED GASTRO
REJESTRACJA tel. 41 247 64 54
OSTROWIEC ŚWIĘTOKRZYSKI UL. KRUCZA 7
poniedziałek, wtorek, środa 8-15, czwartek 8-18, piątek 8-13
SPECJALISTYCZNE CENTRUM MEDYCZNE OFERUJE :
• *ŚWIADCZENIA W OPARCIU O KONTRAKTY Z NFZ:*
Poradnia GASTROENTEROLOGICZNA
lek. med. JOANNA LESICKA
lek. med. IRENA SZCZYTOWSKA-CZERNIK
Pracownia ENDOSKOPII (gastroskopia, kolonoskopia)
i Poradnia PROKTOLOGICZNA
lek.med. JOANNA LESICKA, lek. med. SŁAWOMIR LESICKI
PH-METRIA z IMPEDANCJĄ i MANOMETRIA HRM
lek.med. JOANNA LESICKA
WODOROWE TESTY ODDECHOWE
• *Prywatny Gabinet* GASTROENTEROLOGICZNY
i Pracownia ENDOSKOPII
JOANNA LESICKA - specjalista. gastroenterologii i chorób wewnętrznych
SŁAWOMIR LESICKI specjalista chirurgii ogólnej
Program Badań Przesiewowych Raka Jelita Grubego
KOLONOSKOPIA W ZNIECZULENIU Z ANESTEZJOLOGIEM
WYNAJMIEMY GABINETY LEKARSKIE, ZABIEGOWE I DO REHABILITACJI tel. 605 241 456

KARDIOLOG
PIOTR WALASIK
*Konsultacje,
*EKG, ECHO SERCA,
*TESTY WYSIŁKOWE,
*HOLTERY:
EKG,CIŚNIENIOWY
OSTROWIEC ŚW.,
UL. SŁOWACKIEGO 23
GABINET 1
Tel: 608 264 330

GABINET CHIRURGICZNO - PODOLOGICZNY
ROBERT BURDA
UL. SIENKIEWICZA 63J
tel. 692 415 497
• STOPA CUKRZYCOWA, owrzodzenia podudzi, odleżyny
• ODCISKI, modzele, paznokcie
• INDYWIDUALNE WKŁADKI ORTOPEDYCZNE
• KONSULTACJE I ZABIEGI

PRYWATNY GABINET NEUROLOGICZNY
Małgorzata SAŁAPA
Specjalista neurolog
przyjmuje:
poniedziałek i czwartek od 16
wtorek od 10
TARGOWA 36 (Medikor)
tel. 505 222 190

Gabinet ZDROWEJ STOPY
* PEDICURE leczniczy
* PIELĘGNACJA stopy cukrzycowej
* USUWANIE ODCISKÓW, modzeli
* BRODAWKI (kurzajki)
* PĘKAJĄCE pięty
* GRZYBICA
* OBCINANIE GRUBYCH paznokci
* WRASTAJĄCE paznokcie- klamry
Klinika Urody Agnieszka Iwan
ul.DENKOWSKA 28
tel. 882 466 322

MALDENT
PRACOWNIA PROTETYKI STOMATOLOGICZNEJ
Karol Malowański
PROTEZY *akrylowe *szkieletowe *elastyczne
MOSTY, KORONY
NAKŁADKI
*wybielanie zębów
*szyny relaksacyjne *bruksizm
EKSPRESOWE NAPRAWY PROTEZ
Ostrowiec Św., ul B. Prusa 18
pn.-czw. 10-17, tel. 509 206 876

CHIRURG
Dr n. med. Jerzy STANISŁAWEK
zabiegi, USG doppler, guzki, biopsje
LECZENIE RAN I OBRZĘKÓW
LASER: żylaki, proktologia
Ostrowiec Św. ul. Polna 84
www.maltanka.com.pl tel. 666 11 99 01

NZOZ ARS-MED ul. Słowackiego 23
Ostrowiec Św.
SPECJALISTYCZNE CENTRUM MEDYCZNE OFERUJE:
Poradnia
CHIRURGII OGÓLNEJ
Rejestracja tel. 41 366 85 02
Prywatny gabinet CHIRURGICZNY
ANDRZEJ PANASIEWICZ tel. 501 447 121
JERZY PRZYSUCHA tel. 602 450 183
USG, rektoskopie, bezoperacyjnie żylaki odbytu,
zabiegi chirurgiczne, krio i elektrochirurgia zmian skórnych.
Kontakt telefoniczny

PRYWATNY GABINET LARYNGOLOGICZNY
lek. med. KAROL BOLFORSKI
ul. Denkowska 8,
Ostrowiec Św.
Czynny:
poniedziałek,środa
od godz. 15.00
tel. 512 142 040

PORADNIA LARYNGOLOGICZNA oraz GABINET PROTETYKI SŁUCHU
MAŁGORZATA NOWAK
ul. TARGOWA 36
tel. 602 369 537, 41/ 247 98 55
APARATY SŁUCHOWE, tel. 41/ 263 03 25

Anna Pawelec
KARDIOLOG
ECHO SERCA
Holtery: EKG, testy wysiłkowe
Ostrowiec Św., ul.TARGOWA 36
tel. 512 460 506

Lek. stom. PIOTR SZCZEPANIAK
GABINET STOMATOLOGICZNY LUX
os. Słoneczne 11
czynny od pon. do pt. w godz. 9 - 18
Rejestracja tel. 41/ 263 18 22, 505 125 072
sobota po rejestracji telefonicznej
profilaktyka * leczenie zachowawcze * LASER, radiografia cyfrowa - RTG
lecz. endodontyczne (kanałowe) * leczenie kanałowe pod mikroskopem
protetyka (korony ceramiczne, licówki) * implanty * wybielanie (lampa BEYOND)

SPECJALISTYCZNA PRAKTYKA LEKARSKA
dr n. med. PIOTR PAWELEC
specjalista ch. wewnętrznych, hipertensjolog
*Konsultacje: nadciśnienie tętnicze, choroby wewnętrzne
*Diagnostyka: holter ciśnieniowy, EKG, próba wysiłkowa
NOWY ADRES
Ostrowiec Św. ul. TARGOWA 36
tel. 507 098 310

DIABETOLOG
Specjalista Chorób Wewnętrznych
lek. med.
ZDZISŁAWA MAZANEK
Poniedziałek i Środa
od 15.30 do 19.30
tel. 603 384 020
Ostrowiec Św. ul. Asnyka 1

DIABETOLOG
Specjalista Chorób Wewnętrznych
lek. med.
BARBARA STRZELBICKA
Po uzgodnieniu telefonicznym
tel. 609 523 779
Ostrowiec Św.
ul. Kopernika 29 (Przychodnia Krasnal)

REHABILITACJA
Os. Ogrody 29
Przychodnia "RODZINA"
mgr Paweł Moczyński
Tel. 668-496-365
Leczenie bólów kręgosłupa i stawów
Rehabilitacja ortopedyczna i neurologiczna
Indywidualne wkładki ortopedyczne
Komputerowe badanie stóp
Wizyty domowe

PRYWATNA PRAKTYKA STOMATOLOGICZNA
PRZYSUCHA MARZENA
O-c, ul. Słowackiego 23
Poradnia ARS-MED
Rejestracja telefoniczna
tel. 41 247 99 74
604 964 735

eprasa.pl 7b7d55a990

NUMER 40(3726)
5 października 2026 R.
Gazeta Ostrowiecka

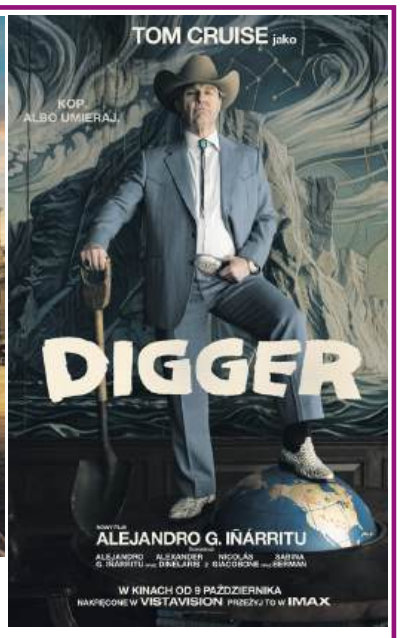

KINO ET!UDA

Aktualnie na ekranie kina „Etiuda"

OBK ul. Siennieńska 54 – sala nr 1

„Zapomniana wyspa", prod. USA, animowany, dubbing, bo

„W sercu dziczy", prod.USA, napisy, od lat 15

CTH ul. Aleja 3 Maja 6 – sala nr 2

„Lalka", prod. Polska, od lat 15

„Resident Evil", prod. USA, napisy, od lat 15

„Luna i rozgadana świnka", prod. Francja, animowany, dubbing, od lat 4

Dokładny repertuar z godzinami rozpoczęcia seansów na www.kino.mck.ostrowiec.pl

Weekendowe nowości na ekranie „Etiudy"

„Digger"

Najpotężniejszy człowiek świata wyrusza w szaloną misję, chcąc udowodnić, że jest zbawcą ludzkości, zanim katastrofa, którą spowodował, tę ludzkość zniszczy.

Reżyseria: Alejandro G. Inarritu, obsada: Tom Cruise, Jesse Plemons, John Goodman, komedia/ dramat, czas trwania: 129 minut, prod. USA, dystrybucja: Warner

„Zapomniana wyspa"

Jo i Raissie to przyjaciółki od najmłodszych lat, które właśnie kończą szkołę średnią i stoją u progu zupełnie nowych etapów życia. Podczas wspólnego świętowania ostatniego wieczoru przed rozstaniem dziewczyny przypadkiem odkrywają tajemniczy portal, który przenosi je na magiczną wyspę Nakali. To niezwykła kraina pełna fantastycznych i mitycznych stworzeń, o których od dzieciństwa słyszały w opowieściach przekazywanych przez ich filipińskie rodziny. Niektóre z tych postaci staną się przyjaciółmi, inne wrogami. Jo i Raissa muszą stawić czoła najgroźniejszemu stworzeniu na wyspie. Kiedy odkryją, że wspomnienia ich przyjaźni są ceną za powrót do domu, Jo i Raissa będą ścigać się, by znaleźć sposób na opuszczenie wyspy, zanim zapomną o sobie na zawsze.

„Forgotten Island", reżyseria: Joel Crawford, Januel Mercado, animowany/ przygodowy, 98 minut, prod. USA, dystrybucja: UIP

B W A Ostrowiec Świętokrzyski

Galeria Biura Wystaw Artystycznych, ul. Siennieńska 54 czynna wtorek – piątek 9 – 17, niedziela 11 – 17. Tel.: 41 263 20 48, email: sekretariat@bwa.ostrowiec.pl

Wystawy: **Monika Karczmarczyk** ,,Zmiennokształtne", **Jerzy Kosałka** ,,Targowisko. Wystawa awangardowego, niekomercyjnego artysty, w podeszłym wieku, w kryzysie tożsamości"

Centrum Tradycji Hutnictwa - Aleja 3 Maja 6

Godziny wejść: dla osób indywidualnych (od wtorku do piątku) 14–15.45, 16-17.45, niedziela 10.30–12.30, 13–15, 15.30-17.30 dla grup zorganizowanych (od wtorku do piątku) 9–11, 11.30–13.30. Grupy zorganizowane w niedzielę po wcześniejszym ustaleniu.

Cennik biletów: normalny – 20 zł, ulgowy – 18 zł, grupowy – 18 zł, z Ostrą Kartą – 15 zł, opiekun grupy- 1 zł. Poniedziałek i sobota – nieczynne.

SOWA STREFA ODKRYWANIA WYOBRAŹNI AKTYWNOŚCI

Strefa Odkrywania, Wyobraźni i Aktywności - Aleja 3 Maja 6

Bilety do nabycia w recepcji OBK (poniedziałek – czwartek godz. 8 – 16, piątek godz. 8-18, sobota-zorganizuj urodziny w Strefie SOWA (tel.790219580), niedziela godz.10-18), kasie kina Etiuda przy ul. Siennieńskiej 54 (poniedziałek – niedziela, kasa czynna na pół godziny przed pierwszym seansem w danym dniu) oraz na portalu http://bilety.mck.ostrowiec.pl Pytania? Zadzwoń 41 2003039 i 796335384.

Żywe Muzeum Porcelany w Ćmielowie

Ul. Sandomierska 243, Ćmielów

Czynne 7 dni w tygodniu

Rezerwacje online: www.turystyka.cmielow.com.pl

ĆMIELÓW muzeum

Stronę redaguje: Paweł Słowiński

POD WIATR już dwie dekady na scenie

fot. Stanisław Dunin-Borkowski

Za nami jubileuszowy koncert z okazji 20-lecia zespołu POD WIATR, zorganizowany przez MCK, który udowodnił, że utwory inspirowane żeglarstwem, górami oraz dalekimi podróżami nadal mają dużą grupę fanów w naszym mieście. Występ zdominowały: świetne folkowe granie, szanty i piosenka turystyczna.

„Tollrajz. Między liniami"- zwykły długopis, niezwykłe rysunki

Kartka papieru i długopis, czyli przedmioty, które większości z nas służą do robienia notatek, podpisywania dokumentów czy zapisywania numerów telefonów dla **Imoli Duniec** są czymś więcej. Stają się narzędziami artystycznej wypowiedzi. **Już 8 października o godz. 17.30** w 4. Wymiarze – Międzypokoleniowej Przestrzeni Twórczej BWA Ostrowiec Świętokrzyski wspólnie z Centrum Rozwoju Lokalnego otworzą wystawę „TOLLRAJZ. MIĘDZY LINIAMI".

Imola Duniec swoje pierwsze próby rysunkowe podejmowała jeszcze jako uczennica. Szkolne zeszyty i kartki zapełniały się wtedy portretami znajomych oraz szkicami przedmiotów. Z czasem hobby zaczęło nabierać coraz bardziej profesjonalnego charakteru. Artystka kształciła swój warsztat w atelier, pracowała również przy ikonografii przygotowywanej na zamówienie do Włoch, a jej doświadczenie obejmuje także ilustrację. Współpracowała między innymi przy rysunkach do książki wydanej na Słowacji. Dziś Artystka chętnie wykorzystuje zarówno czarne, jak i kolorowe wkłady, sprawdzając, co można osiągnąć za pomocą linii, kreski, zagęszczenia i odpowiedniego prowadzenia narzędzia po papierze. Nie bez znaczenia jest też jej osobista historia.

Imola Duniec ma węgierskie korzenie, urodziła się w Rumunii, w rejonie Transylwanii, a od 16 lat związana jest z Ostrowcem Świętokrzyskim. Na co dzień pracuje jako Sales Manager w branży tekstylnej i zajmuje się rynkiem węgierskim. Twórczość znalazła swoje miejsce obok życia zawodowego, stając się przestrzenią dla własnych zainteresowań i artystycznych poszukiwań. Samo słowo „tollrajz" oznacza po węgiersku rysowanie długopisem. „TOLLRAJZ. MIĘDZY LINIAMI" jest więc tytułem, który dosłownie opisuje technikę, ale jednocześnie sugeruje coś więcej – zaproszenie do spojrzenia na codzienny przedmiot z innej perspektywy.

- Często sztuka nie potrzebuje wyszukanych narzędzi. Wystarczy długopis, kawałek papieru i pomysł, żeby zwyczajna kreska zaczęła opowiadać własną historię. I tę historię przybliżymy w 4.Wymiarze – Międzypokoleniowej Przestrzeni Twórczej – zapraszamy wszystkich, którzy są ciekawi tego, jak wiele można opowiedzieć za pomocą pozornie prostego środka - mówi dyrektorka BWA Ostrowiec Świętokrzyski, **Justyna Łada**.

Wstęp jest całkowicie bezpłatny, a wydarzenie ma charakter otwarty. Informacje na wydarzenia organizowane przez BWA Ostrowiec Świętokrzyski dostępne są pod numerem **tel. 41 263 20 48**, na stronie internetowej galerii i w jej mediach społecznościowych, a także w aplikacji Ostra Karta.

„Rękaw na pulsie", czyli sztuka wychodzi z mankietu

Mankiety i koronki wystające spod rękawów to nadal jeden z ciekawszych modowych akcentów tego sezonu. Mogą dodać stylizacji lekkości, elegancji i odrobiny romantyzmu. A co, jeśli zamiast szukać gotowego dodatku w sklepie, zaprojektujemy go sami? BWA Ostrowiec Świętokrzyski zaprasza młodzież i osoby dorosłe na kolejne warsztaty z cyklu „Sztuka Mody". Tym razem spotkanie odbędzie się pod hasłem „Rękaw na pulsie". Warsztaty zaplanowano na **czwartek, 15 października, o godz. 17.30.**

Uczestnicy stworzą mankiety, czyli dodatki, które mogą całkowicie odmienić charakter stroju. Mankiet, który można wsunąć pod długi rękaw tak, aby efektownie wystawał spod swetra, bluzy czy marynarki i stał się ozdobnym elementem całej stylizacji. Można go również założyć bezpośrednio na gołą rękę, a wtedy zmieni się w rodzaj tekstylnej bransolety. Wszystko zależy od pomysłu i wyobraźni. Podczas zajęć uczestnicy sami zaprojektują kształt swoich mankietów, wybiorą tkaninę, uszyją, a następnie ozdobią. Będzie więc okazja do eksperymentowania z formą, kolorem i fakturą, a przy okazji świetna zabawa i rozwijanie praktycznych umiejętności.

– Moda to świetna zabawa, którą polecam każdemu. Czasem wystarczy kawałek koronki, ciekawa tkanina i odrobina wyobraźni, żeby stworzyć coś, co zupełnie zmieni charakter naszej stylizacji. A przecież właśnie o taką zabawę sztuką i modą nam chodzi – mówi **Justyna Łada**, dyrektorka BWA Ostrowiec Świętokrzyski.

Instruktorki przygotują również gotowe mankiety, z których będą mogli skorzystać uczestnicy, jeśli nie zdecydują się na wykonanie własnego od podstaw. Mile widziane są także materiały z domowej szafy. Może ktoś zechce wykorzystać mankiety starej koszuli i nadać im zupełnie nowe życie? Na warsztatach modowych zawsze jest na to doskonała okazja. Dekoracyjne mankiety i romantyczne koronki wystające spod swetrów idealnie wpisują się w aktualne trendy. W ostrowieckiej galerii będzie można stworzyć je po swojemu – zgodnie z własnym gustem, pomysłem i wyobraźnią.

Udział w warsztatach, to koszt 30 zł od osoby. Na warsztaty obowiązują zapisy pod numerem tel. 41 263 20 48 lub przez aplikację Messenger. Szczegółowe informacje dotyczące oferty BWA Ostrowiec Świętokrzyski można znaleźć na stronie internetowej galerii i w jej mediach społecznościowych, a także w aplikacji Ostra Karta.

Bohater, o którym historia nie zapomni. Ostrowiec uczci pamięć Antoniego Hedy „Szarego"

Miejskie Centrum Kultury w Ostrowcu Świętokrzyskim zaprasza mieszkańców na wyjątkowe wydarzenie poświęcone postaci Antoniego Hedy „Szarego" – wybitnego żołnierza Armii Krajowej i legendarnego dowódcy polskiego podziemia niepodległościowego. Główne uroczystości odbędą się **11 października w Kinie Etiuda.**

Antoni Heda to postać, której losy na trwałe wpisały się w dzieje polskiego ruchu oporu. Aby przybliżyć współczesnym jego niezłomną postawę, ostrowieckie MCK przygotowało program łączący wiedzę historyczną z unikalnymi materiałami archiwalnymi. Wydarzenie rozpocznie się o godzinie 12:00 w Kinie Etiuda (ul. Siennieńska 54) od wykładu **Zbigniewa Tyczyńskiego,** zatytułowanego „Dowódca, który nie pozostawia swoich". Bezpośrednio po prelekcji, o godzinie 12:30, odbędzie się wernisaż wystawy biograficznej „Antoni Heda Szary", zrealizowanej we współpracy z kieleckim oddziałem Instytutu Pamięci Narodowej.

Dla osób, które chcą zapoznać się z ekspozycją w innym terminie, organizatorzy przewidzieli dłuższą dostępność materiałów – wystawę będzie można zwiedzać **od 6 do 18 października**. To doskonała okazja dla pasjonatów historii, młodzieży oraz wszystkich, którzy pragną poznać bliżej człowieka uosabiającego etos polskiego podziemia niepodległościowego.

Organizatorzy zachęcają do licznego udziału i wspólnego odkrywania lokalnych i ogólnonarodowych kart historii.

eprasa.pl 7b7d55a990