★ 23 stacje telewizyjne ★ omówienia filmowe ★
telewidz

Złoto-srebrne dziewczyny z Grabowa Szlacheckiego STR. 23

Nr 19 (1109)
13 maja 2025 r., rok XXVI
ISSN 1641-7038
nr indeksu 27805X
cena 4,00 zł (VAT 5%)
www.twojglos.pl
Jesteśmy na Facebooku
TWÓJ GŁOS - gazeta powiatu ryckiego
9 771641 703001 19
Numer w sprzedaży do 19 maja 2025 r.

TWÓJ Głos

100% lokalnych informacji!

GAZETA POWIATU RYCKIEGO

25 lat

Pani Genowefa skończyła 100 lat

STR. 13

W NUMERZE:

RYKI
39-letni mieszkaniec powiatu ryckiego, mając blisko 3 promile alkoholu we krwi, ukradł piwo na stacji paliw STR. 3

GM. KŁOCZEW
Pożar kombajnu zbożowego. Do zdarzenia doszło na drodze gminnej w Jagodnem STR. 4

RYKI
Mieszkaniec alarmuje o złym stanie technicznym urządzeń na placu zabaw przy parku na Jarmołówce STR. 6

GM. RYKI
Wybudowanych zostanie 5 studni głębinowych oraz zmodernizowana stacja uzdatniania wody i przyszkolna oczyszczalnia STR. 12

MORAWIECKI W RYKACH: STRZEŻCIE TEGO SZPITALA

- Dziękuję za zaproszenie i gratuluję tego dzieła, bo to co udało się tutaj stworzyć to wspaniałe dzieło - mówił podczas spotkania z pracownikami Szpitala Powiatowego w Rykach premier Polski w rządzie PiS

STR. 7

Dęblin: Więcej mrożonek i nowe możliwości

Po 27 latach dynamicznego rozwoju spółka Allmiz z Dęblina otwiera nowy rozdział w swojej historii. Nowa inwestycja, warta 15 mln zł, pozwoli zwiększyć zdolności produkcyjne zakładu o kilka tysięcy ton mrożonek rocznie, wspierając lokalną gospodarkę i umacniając pozycję firmy na rynku międzynarodowym

STR. 5

Agresywny 33-latek zaatakował policjanta

Policjanci zostali wezwani na interwencję w związku z awanturą domową. Na miejscu zastali 33-letniego mężczyznę, który pobił bliską mu kobietę, a następnie zaatakował funkcjonariuszy STR. 3

Dyrektor SASiP przeszła na emeryturę. Urząd szuka następcy

STR. 4

KOSZ ŻYCZEŃ

DLA
Kazimiery i Andrzeja Stoniów
ze Swat

Gratulacje z okazji 50. rocznicy ślubu! Szmat czasu przeżyliście razem i choć nie zawsze dobrze szło, były to lata pełne wrażeń. Dziś znasz jej każdy krok i gest, a Ona wszystkie Twoje myśli. Czasami niespodzianką jest, gdy coś miłego Wam się przyśni: tak jakby wczoraj się zdarzyło, spojrzenie pierwsze, dotyk ust. Wówczas to najpiękniejsze było, Wy wiedzieliście, że po grób! Więc dziś, gdy Złote Gody Wasze, życzymy najpiękniejszych chwil, radości, zdrowia i spełnienia marzeń, by każdy rok wciąż wspólny był! Życzenia ślą córki Iwona i Anna wraz z rodzinami

DLA KOLEGI
Zbyszka
z Kłoczewa

Z okazji Twoich 50. urodzin składamy Ci najserdeczniejsze życzenia. Niech ten wyjątkowy jubileusz będzie pełen radości, miłości i niezapomnianych chwil w gronie najbliższych. Życzymy Ci zdrowia, pogody ducha oraz spełnienia wszystkich marzeń - zarówno tych dużych, jak i tych małych. Niech każdy dzień przynosi Ci satysfakcję i uśmiech na twarzy. Sto lat i wszystkiego najlepszego życzy Janusz z żoną

» FELIETON

PATRIOTA W ROZTERCE, CZYLI JAK (NIE) WYBRAĆ

Przyznam szczerze - polityka to dla mnie ziemia nieznana. Nie to, że jej unikam z premedytacją, po prostu nigdy mnie do niej nie ciągnęło. Nie czułem zewu trybuny, nie marzyłem o partyjnych legitymacjach, ani o zaszczytach płynących z pierwszych szeregów. Ot, zwykły obywatel, pochłonięty swoimi sprawami, daleki od politycznych salonów i kuluarowych przepychanek.

A jednak... zbliżają się wybory, a w duszy gra ta dziwna, uporczywa melodia obywatelskiego obowiązku. Ba, nie tylko obywatelskiego.

Patriotycznego! Bo, co by nie mówić, jestem i chcę być patriotą. A rozsądny, świadomy wybór przy urnie to przecież najbardziej podstawowy, najbardziej namacalny akt patriotyzmu, jaki przychodzi mi do głowy. Hmmm.

No dobrze, obowiązek obowiązkiem, szlachetne intencje szlachetnymi intencjami, ale jak, ten obowiązek wypełnić? Jak wybrać zgodnie z sumieniem, z moimi wartościami, z tym, czego naprawdę potrzebuję ja i, w szerszej perspektywie, mój kraj? Wiecie co? Nie mam bladego pojęcia. I chyba nie jestem w tym odosobniony.

Bo mam, proszę Państwa, serdecznie dość. Dość tego festiwalu wzajemnego opluwania, licytowania się na obietnice rodem z krainy mlekiem i miodem płynącej, wystudiowanych min i pustych frazesów. Mam wrażenie, że im głośniej ktoś krzyczy, im bardziej bezczelnie wciska mi swój „jedyny słuszny" program, tym bardziej wydaje mu się, że większy budzi posłuch. Ale nie u mnie. Ja mam odwrotnie.

Karol Gałkowski - nauczyciel religii i psychoterapeuta, teolog. Łączy praktykę terapeutyczną z refleksją duchową, koncentrując się na wspieraniu rozwoju osobistego opartego na wartościach chrześcijańskich. Autor bloga o terapii i rozwoju osobistym karolgalkowski.pl. Mąż i ojciec trójki dzieci, pasjonat motocykli, górskich wędrówek oraz dialogu międzyludzkiego. Email: karolgalkowski02@gmail.com

Bezrefleksyjność i chamstwo budzi mój lęk i wycofanie.

Przypomina to trochę próbę dyskusji z osiłkiem, który stoi przed tobą z kijem w ręku. Będziesz racjonalnie przedstawiał swoje argumenty? Czy raczej, mimo całego swojego rozumu i racji, poczujesz paraliżujący strach i się wycofasz? Takie mam poczucie gdy obserwuję niektórych polityków.

I wiecie co jest w tym najgorsze? Mam nieodparte wrażenie, że oni - ci wszyscy politycy - doskonale się bawią. Dają nam, szarym obywatelom, rękawice, każą się okładać po głowach w partyjnych narożnikach, a sami z bezpiecznego dystansu, z politowaniem (a może i z kpiną?), obserwują ten żałosny spektakl. Dokładają do ognia, podkręcają emocje, serwują nam kolejne porcje wzajemnych oskarżeń, byleśmy tylko zaangażowali się w ich wojenki. Wojenki, dodajmy, które najwyraźniej służą im do jednego - do podziału łupów i intratnych posad pod stołem, podczas gdy my, na powierzchni, gotowi jesteśmy skakać sobie do oczu.

I co my, wplątani w ten teatr absurdu, mamy z tym wszystkim zrobić?

Jak sobie radzić z tą kakofonią, z tym dylematem, gdy serce mówi „obowiązek!", a rozum szepcze „daj sobie spokój, to bez sensu"?

Moja rada, skromna i być może naiwna (bo przecież _ nie znam się na polityce_, pamiętacie?), jest jedna. I chyba najważniejsza. Nie dajmy się wciągnąć w tę spiralę nienawiści, którą tak skrzętnie dla nas kręcą. Nie pozwólmy, by polityczne sympatie czy antypatie zniszczyły to, co naprawdę ważne. Czy naprawdę partia X albo Y jest warta kłótni przy rodzinnym stole? Czy poglądy Z są ważniejsze niż lata przyjaźni, wzajemnego wsparcia, wspólnych radości i smutków?

Bo prawdziwy patriotyzm, tak mi się wydaje, zaczyna się właśnie tutaj. Nie od wielkich haseł i sztandarów, ale od szacunku. Szacunku do drugiego człowieka. Nawet, a może przede wszystkim, wtedy, gdy ten drugi człowiek ma na Polskę - i na to, kto ma nią rządzić - zupełnie inny pomysł niż my. Może o tę zwykłą, ludzką życzliwość i umiejętność rozmowy ponad podziałami warto zawalczyć bardziej niż o rację w internetowej dyskusji czy ostatnie słowo w rodzinnej kłótni? Ja w każdym razie spróbuję.

Bo to, wbrew pozorom, też może być całkiem patriotyczny wybór.

Karol Gałkowski

Zaprojektowali grę planszową

Tymon Banasik i Aleksander Szajnecki, uczniowie klasy IIa ze Szkoły Podstawowej nr 4 im. Bohaterów Lotnictwa Polskiego w Dęblinie, zdobyli drugie miejsce w III edycji wojewódzkiego konkursu na grę planszową „Ekogra"

Pod kierunkiem nauczycielki Agnieszki Szkoda stworzyli projekt, który zachwycił jury swoją kreatywnością i ekologicznym przekazem.

Konkurs „Ekogra", organizowany przez Szkołę Podstawową nr 18 im. Macieja Rataja w Lublinie, odbył się pod honorowym patronatem prezydenta Lublina i lubelskiego kuratora oświaty. Jego celem jest rozwijanie wiedzy przyrodniczej oraz promocja wartości ekologicznych, szczególnie w kontekście obchodów Dnia Ziemi. Uczestnicy mieli za zadanie zaprojektować grę planszową - indywidualnie lub w parach - która łączyłaby edukację z zabawą. Jury oceniało pomysłowość, czytelność zasad, staranność wykonania, estetykę oraz atrakcyjność gry.

Uroczyste podsumowanie konkursu odbyło się 25 kwietnia, w ramach obchodów Dnia Ziemi. Podczas gali wręczono dyplomy i nagrody. Tymon i Aleksander, reprezentujący kategorię klas I-III, stanęli na podium, zdobywając uznanie za swoją pracę.

- *Cieszymy się, że uczniowie naszej szkoły zdobyli tak wysokie miejsca* - podkreśla Katarzyna Dybalska, dyrektor SP nr 4 w Dęblinie.

Sukces młodych dęblinian to nie tylko powód do radości dla szkoły, ale także inspiracja dla rówieśników do łączenia nauki z pasją i troską o środowisko.

Tymon Banasik i Aleksander Szajnecki, uczniowie klasy IIa ze Szkoły Podstawowej nr 4 im. Bohaterów Lotnictwa Polskiego w Dęblinie, zdobyli drugie miejsce w III edycji wojewódzkiego konkursu na grę planszową „Ekogra" (fot. SP nr 4 Dęblin)

TWÓJ Głos GAZETA POWIATU RYCKIEGO

REDAGUJE ZESPÓŁ:
Michał Gawryołek - red. naczelny, sekretarz redakcji, tel. 505 049 181, e-mail: michal@twojglos.pl
Zbigniew Jończyk - z-ca red. naczelnego, tel. 505 049 182, e-mail: jon.tg@op.pl
Tomasz Kępka - tel. 511 192 743, e-mail: tomaszkepka@twojglos.pl
Mariusz Nastalski - sport, tel. 502 443 010, e-mail: sport@twojglos.pl
DZIAŁ REKLAMY: tel. 503 993 383, e-mail: reklama@twojglos.pl
WSPÓŁPRACUJĄ: asp. sztab. Agnieszka Marchlak (kronika policyjna), **mł. bryg. Jarosław Lasek** (kronika strażacka)
SKŁAD I ŁAMANIE: Michał Gawryołek, Marcin Sadura
WYDAWCA: Firma Wydawnicza Michał Gawryołek, ul. Szkolna 1, 08-500 Ryki
DRUK: Drukarnia AGORA w Warszawie, nakład 3770 egz.
REDAKCJA: ul. Szkolna 1, 08-500 Ryki, tel. 510 332 855, e-mail: redakcja@twojglos.pl

ADRESY SKRZYNEK KONTAKTOWYCH
RYKI: wejście do redakcji (ul. Szkolna 1); sklep Delikatesy Centrum (ul. Słowackiego 15b); **DĘBLIN:** przed wejściem do biura SHPiU (ul. PCK 4); kiosk na stacji PKP (ul. Dworcowa); kiosk „Andbell" (ul. Niepodległości); **KŁOCZEW:** sklep GS Kłoczew (ul. Długa); **STĘŻYCA:** „APRO" Sklep Spożywczo-Przemysłowy; Sklep Spożywczo-Przemysłowy Anna Celińska; **ULĘŻ:** Sklep Spożywczo-Przemysłowy „Groszek"; **NOWODWÓR:** Sklep Spożywczo-Przemysłowy Szczepan Kałaska; Sklep Spożywczo-Przemysłowy „U Leszka"; **GRABÓW SZLACHECKI:** A&M Sklep Spożywczo-Przemysłowy s.c.

Redakcja zastrzega sobie prawo zmiany tytułów, skracania i redagowania nadesłanych tekstów, nie zwraca materiałów nie zamówionych, nie ponosi odpowiedzialności za treść ogłoszeń, nie publikuje listów anonimowych (autor może sobie zastrzec imię i nazwisko do wiad. red)

Jesteśmy na Facebooku
Twój Głos - gazeta powiatu ryckiego

TURYKI.PL TUDEBLIN.PL

eprasa.pl 7bbd43d5c0

AGRESYWNY 33-LATEK ZAATAKOWAŁ POLICJANTA

Wieczorem, podczas długiego weekendu majowego, policjanci zostali wezwani na interwencję w związku z awanturą domową. Na miejscu zastali 33-letniego mężczyznę, który pobił bliską mu kobietę, a następnie zaatakował funkcjonariuszy

Sąd zastosował wobec 33-latka środek zapobiegawczy w postaci tymczasowego aresztowania na najbliższe trzy miesiące. Grozi mu kilka lat więzienia (fot. KPP Ryki)

Po przybyciu na miejsce mundurowi stwierdzili, że 33-letni mieszkaniec powiatu ryckiego zachowywał się agresywnie wobec bliskiej osoby - bił i kopał kobietę, powodując obrażenia ciała. Mężczyzna, od którego wyczuwalna była silna woń alkoholu, na widok policjantów stał się jeszcze bardziej agresywny. Zaczął wyzywać i grozić funkcjonariuszom, a chwilę później zaatakował jednego z nich, uderzając go pięścią i kopiąc. Policjanci szybko obezwładnili sprawcę i doprowadzili go do aresztu, gdzie ujawniono, że nie był to odosobniony incydent.

- *W trakcie wykonywanych czynności śledczy ustalili, że mężczyzna od kilku lat stosuje przemoc wobec bliskiej mu osoby. 33-latek będąc pod działaniem alkoholu jak i trzeźwy wielokrotnie wszczynał awantury, podczas których wyzywał słowami wulgarnymi, poniżał, szarpał i popychał osobę najbliższą* - relacjonuje asp. Łukasz Filipek, rzecznik Komendy Powiatowej Policji w Rykach.

Po wytrzeźwieniu mężczyzna został przesłuchany w prokuraturze, gdzie usłyszał zarzuty znieważenia funkcjonariuszy oraz naruszenia nietykalności cielesnej jednego z nich. Dodatkowo podejrzany jest o znęcania się nad osobą najbliższą. Sąd, na wniosek prokuratora, zastosował wobec 33-latka tymczasowy areszt na trzy miesiące, uznając to za najskuteczniejszy sposób na odizolowanie sprawcy. Za znęcanie się nad rodziną grozi mu od 3 miesięcy do 5 lat więzienia, za znieważenie funkcjonariusza - do roku pozbawienia wolności, a za naruszenie jego nietykalności cielesnej - nawet 3 lata.

APEL POLICJI: REAGUJ NA PRZEMOC

Policja podkreśla, że przemoc domowa nie jest sprawą prywatną. - *Jest przestępstwem ściganym z urzędu przez organy państwowe. Wykorzystywanie, bicie i krzywdzenie osób bliskich jest przestępstwem, takim samym, jak przemoc wobec obcych. Jeżeli wobec sprawcy nie podejmie się natychmiastowych, stanowczych działań - przemoc będzie się powtarzać. Policja zwykle jest wzywana w ekstremalnych sytuacjach, czasami zbyt późno, gdy ofiara nie może sobie z tym poradzić. Dlatego jeżeli jesteś świadkiem przemocy, zareaguj i powiadom służby, dzwoniąc na numer alarmowy 112. Im wcześniej zostaną podjęte działania przez instytucje, tym lepiej możemy ochronić osoby doznające przemocy przed krzywdą* - apeluje asp. Filipek.

Gdzie szukać pomocy?

Przepisy prawne wyraźnie zabraniają stosowania przemocy wobec bliskich. Jeśli Ty lub ktoś z Twojej rodziny doświadcza przemocy, nie wahaj się szukać wsparcia. Pomoc oferują policja, Powiatowe Centra Pomocy Rodzinie oraz gminne Ośrodki Pomocy Społecznej. Wsparcie można uzyskać również pod numerami infolinii dla ofiar przemocy: Ogólnopolski Telefon dla Ofiar Przemocy w Rodzinie „Niebieska Linia" (800 120 002) oraz Linia Pomocy Pokrzywdzonym (222 309 900).

Miał być szybki zysk, wyszła duża strata

Mieszkaniec powiatu ryckiego stracił ponad 15 tys. zł inwestując w kryptowaluty. Skuszony internetową reklamą, uwierzył w obietnice szybkich zysków

W marcu mężczyzna natknął się w Internecie na reklamę oferującą korzystne inwestycje w kryptowaluty. Zachęcony perspektywą zysku, wypełnił formularz zgłoszeniowy, podając numer telefonu. W odpowiedzi otrzymał link i hasło do platformy handlowej oraz kontakt do „brokera". Po pierwszej rozmowie dokonał wpłaty 1000 zł za pomocą Blika, aby aktywować konto. Pieniądze te zostały wkrótce wypłacone w jednym z bankomatów na terenie kraju.

Po uruchomieniu konta „broker" pomógł założyć kolejne na platformie do obrotu kryptowalutami. Zachęcony obietnicami dużych zysków, mężczyzna wykonał kilka przelewów, które następnie były transferowane przez „brokera" na inne konto w ramach rzekomego inwestowania.

Sytuacja zmieniła się, gdy mieszkaniec powiatu ryckiego odmówił dalszych wpłat. Wówczas „broker" poinformował go o zamknięciu konta na platformie handlowej z powodu niewystarczających środków. Kontakt z przedstawicielem platformy inwestycyjnej ujawnił, że mężczyzna najprawdopodobniej padł ofiarą oszustwa. Zgłosił sprawę policji, a jego strata wyniosła ponad 15 tys. zł.

- *Ustalamy wszystkie okoliczności tej sprawy i apelujemy o szczególną ostrożność w kontaktach telefonicznych z osobami proponującymi świadczenie usług finansowych. Wszelkie portale, giełdy służące do inwestowania należy dokładnie zweryfikować. Tylko zachowując czujność możemy uchronić się przed utratą swoich oszczędności* - przestrzega asp. Łukasz Filipek z Komendy Powiatowej Policji w Rykach.

Sarna utknęła w płocie

SOBIESZYN W ubiegły wtorek straż pożarna ruszyła na ratunek sarnie uwięzionej na jednej z posesji między metalowymi elementami ogrodzenia. Niestety po dojechaniu na miejsce ratowników zwierzę było już martwe. Strażacy odgięli metalową konstrukcję i uwolnili sarnę, którą przekazali obecnemu na miejscu przedstawicielowi Urzędu Gminy Ułęż. W działaniach udział brał zastęp z OSP Sobieszyn.

Miał 3 promile i przyjechał, żeby ukraść kolejny alkohol

39-letni mieszkaniec powiatu ryckiego, mając blisko 3 promile alkoholu we krwi, ukradł piwo na stacji paliw w Rykach i próbował uciec samochodem. Jego plany pokrzyżowali dwaj mężczyźni, którzy zablokowali mu drogę i wezwali policję

Kierowca forda „wydmuchał" blisko 3 promile alkoholu. W ogóle nie powinien siadać za kierownicę, bo 2 miesiące temu policjanci zabrali mu prawo jazdy za jazdę pod wpływem alkoholu. Odpowie też za kradzież (fot. KPP Ryki)

Do zdarzenia doszło po godzinie 22:30, wówczas dyżurny Komendy Powiatowej Policji w Rykach otrzymał zgłoszenie o obywatelskim ujęciu nietrzeźwego kierowcy w rejonie jednej z ryckich stacji paliw. Na miejsce natychmiast wysłano patrol. Policjanci zastali trzech świadków oraz 39-latka siedzącego za kierownicą forda. Mężczyźni poinformowali, że uniemożliwili dalszą jazdę kierowcy, którego zachowanie wskazywało na stan nietrzeźwości.

ZADZWONILI NA 112

Z relacji świadków wynika, że 39-latek wszedł do sklepu na stacji, zabrał czteropak piwa bez płacenia, a następnie wsiadł do samochodu, próbując odjechać. Pracownica stacji ruszyła za złodziejem, a dwóch mężczyzn, widząc sytuację, postanowiło działać. Zablokowali forda swoim autem, a gdy podeszli do kierowcy, wyczuli od niego silną woń alkoholu. Natychmiast zadzwonili pod numer alarmowy 112.

- *Badanie stanu trzeźwości kierowcy wykazało u niego blisko 3 promile alkoholu w organizmie i jak się okazało, nie był to pierwszy raz, gdy wsiadł za kierownicę auta, będąc pod działaniem alkoholu. W marcu bieżącego roku 39-latkowi policjanci z Garwolina zatrzymali prawo jazdy za jazdę pod wpływem alkoholu* - relacjonuje asp. Łukasz Filipek, rzecznik KPP w Rykach.

Jazda po pijaku to nie jedyne przestępcze hobby 39-latka. Zanim przyjechał na stację paliw, kilka godzin wcześniej został ujęty na kradzieży alkoholu w jednym z marketów na terenie Ryk.

WCIĄŻ DUŻE ZAGROŻENIE

Po zatrzymaniu 39-latek trafił do policyjnego aresztu. Usłyszał zarzuty kierowania pojazdem w stanie nietrzeźwości, kradzieży oraz prowadzenia samochodu bez uprawnień. - *Kierujemy słowa uznania do świadków, którzy dzięki obywatelskiej postawie ujęli pijanego kierowcę. Ich zdecydowana reakcja pozwoliła wyeliminować kolejnego kierowcę, który zagrażał bezpieczeństwu innych uczestników ruchu* - podkreśla asp. Filipek.

Nietrzeźwi kierowcy pozostają poważnym problemem na polskich drogach, narażając na niebezpieczeństwo siebie i innych. Za jazdę po użyciu alkoholu (od 0,2 do 0,5 promila) grozi mandat co najmniej 2500 zł, a przy stężeniu powyżej 0,5 promila - grzywna od 5000 do 60 000 zł oraz 15 punktów karnych. Polskie prawo przewiduje również kary więzienia: za jazdę w stanie nietrzeźwości do 3 lat pozbawienia wolności, a w przypadku recydywy - od 3 miesięcy do 5 lat.

Opracował 7bluesky

Niebezpieczny wyciek

RYKI W czwartek strażacy zostali wezwani na ulicę Żytnią. - *Po dojechaniu dwóch zastępów z JRG Ryki stwierdzono, że na terenie firmy zajmującej się wymianą butli z gazami technicznymi doszło do wycieku acetylenu z butli znajdującej się w samochodzie osobowym* - informuje mł. bryg. Jarosław Lasek z KP PSP w Rykach. W chwili przyjazdu straży osoby znajdujące się na zagrożonym terenie oddaliły się na odległość około 50 m. Działania PSP polegały na zabezpieczeniu miejsca zdarzenia tj. wyznaczeniu strefy bezpiecznej. Pomiar stężenia gazu i temperatury z odległości 1 m nie wykazał nic niepokojącego. - *W toku dalszego rozpoznania ustalono, że wyciek gazu w okolicach zaworu nastąpił w chwili załadunku butli do samochodu osobowego. Działania strażaków w aparatach ODO polegały na wyjęciu butli z bagażnika pojazdu i dokręceniu zaworu co spowodowało zaprzestanie dalszego wycieku* - oznajmia rzecznik straży. Ponowne sprawdzenie detektorem wielogazowym przy dokręconym zaworze nie wskazywało żadnych wartości dodatnich świadczących o wypływie gazu. W trakcie działań PSP patrol policji zabezpieczał wjazd na teren zakładu przed dostępem osób postronnych.

Interwencja za papierosa zakończyła się przestępstwem

Agresywnie zachowujący się 55-letni mieszkaniec Puław został zatrzymany najpierw przez funkcjonariuszy Straży Ochrony Kolei, a później przekazany policji. Teraz grozi mu do roku więzienia

Funkcjonariusze Posterunku Straży Ochrony Kolei w Dęblinie w rejonie dworca PKP zauważyli mężczyznę palącego papierosa. W tym miejscu to niedozwolone. Podeszli do palacza i próbowali go wylegitymować. Poprosili go o dokument tożsamości. Mężczyzna jednak oświadczył, że nie ma dowodu, a swoich danych nie poda. Sokiści poinformowali mężczyznę, że zgodnie z prawem, ma obowiązek podać swoje dane.

Mężczyzna zaczął zachowywać się agresywnie i wulgarnie, a swoją frustrację postanowił przenieść na interweniujących funkcjonariuszy SOK. Na miejsce wezwano patrol Policji. W trakcie czynności znieważył funkcjonariuszy SOK wulgaryzmami. 55-letni mieszkaniec Puław został przekazany do dyspozycji policjantów z komisariatu w Dęblinie. Mężczyzna odpowie za popełnione przestępstwo, za co grozi mu wysoka grzywna, kara ograniczenia wolności lub pozbawienia wolności do roku.

Samochody stanęły, bo bobry przewróciły drzewo

SWATY W czwartek straż pożarna została poinformowana o zablokowaniu jednej z dróg gminnych. Przejazd w obydwu kierunkach blokowało przewrócone drzewo. Na miejscu okazało się, że przyczyniły się do tego bobry, które wcześniej podgryzły duże drzewo. Na szczęście przewróciło się, gdy nie przejeżdżał żaden samochód. Działania strażaków polegały na zabezpieczeniu miejsca zdarzenia, a następnie pocięciu drzewa za pomocą piły spalinowej. Pocięte kawałki drewna złożono w bezpiecznym miejscu.

NASI NAJMŁODSI MIESZKAŃCY

Filip urodził się 30 kwietnia 2025 r. o godz. 7:55. Ważył 3830 g i mierzył 54 cm. Jest synem Anny Kamoli-Nowak i Jarosława Nowaka ze Stężycy

DYREKTOR SASIP PRZESZŁA NA EMERYTURĘ. URZĄD SZUKA NASTĘPCY

Całe swoje zawodowe życie związała z oświatą. Najpierw jako nauczyciel, a ostatnich kilka lat jako dyrektor instytucji sprawującej nadzór administracyjny nad rycką oświatą

Hanna Jończyk pracę jako nauczyciel rozpoczęła w ZPO w Leopoldowie. W 2015 roku została dyrektorem SASiP

Ostatni dzień kwietnia był również ostatnim dniem pracy na stanowisku dyrektora Samorządowej Administracji Szkół i Przedszkoli w Rykach. Hanna Jończyk z dniem 1 maja przeszła na emeryturę, a dokładniej na świadczenie kompensacyjne. To rodzaj emerytury przeznaczonej dla nauczycieli, pedagogów i wychowawców, którzy przepracowali odpowiedni okres w oświatowych placówkach. Jest to odpowiednik emerytur pomostowych dla nauczycieli. Aby uzyskać to świadczenie, trzeba spełnić pewne warunki, w tym osiągnąć określony wiek i udowodnić odpowiedni okres składkowy i staż pracy.

OD NAUCZYCIELA DO DYREKTORA

Hanna Jończyk pracę rozpoczęła 36 lat temu w Zespole Placówek Oświatowych w Leopoldowie, jako nauczyciel nauczania początkowego. W trakcie pracy ukończyła m.in. studia podyplomowe z zarządzania placówkami oświatowymi. Działała też w związkach zawodowych. Przez kilka lat była przewodniczącą ryckiego koła oraz członkiem zarządu NSZZ „Solidarność" Pracowników Oświaty Ziemi Puławskiej. W 2015 roku, po objęciu stanowiska dyrektora SASiP, złożyła rezygnację z funkcji związkowych. Po dwóch latach na stanowisku dyrektora, w związku z odejściem na emeryturę Lucjana Cieślaka, dotychczasowego kierownika wydziału organizacji i spraw społecznych urzędu miejskiego, powstało wolne stanowisko. W ramach przeniesienia między jednostkami, od 1 czerwca funkcję objęła Hanna Jończyk, a SASiP-em zaczęła kierować Barbara Pawlak. Po wygraniu przez nią wyborów na wójta Ułęża w 2018 roku, od marca 2019 roku Hanna Jończyk wróciła na stanowisko w SASiP-ie. Dyrektorem pozostała do tego roku, kiedy podjęła decyzję o przejściu na emeryturę.

- *Okres naszej współpracy oceniam bardzo dobrze* - przyznaje burmistrz Jarosław Żaczek. - *Rozmawiałem z panią dyrektor i namawiałem do przesunięcia terminu tej decyzji. Przedstawiła swoje argumenty i zdecydowała się na przejście na emeryturę. Szanuję to* - podkreśla włodarz.

- *Właściwa osoba na właściwym miejscu, takiej szefowej ze świecą szukać* - mówią o swojej dyrektor pracownicy. - *Zawsze świetnie zorganizowana, odpowiedzialna, skuteczna w działaniu, zaangażowana w powierzone obowiązki, troszcząca się o podległych pracowników* - dodają.

RODZINA I KWIATY

Była już dyrektor pierwsze dni na emeryturze bardzo sobie chwali. - *Mam nadzieję, że będę mogła odpocząć, po ciężkiej pracy, jaką jest stanowisko dyrektora SASiP* - mówi Hanna Jończyk. Nie ukrywa też, że na jej decyzję miały względy osobiste. - *Zdrowie trzeba stawiać zawsze na pierwszym miejscu* - podkreśla. Nie zamierza też narzekać na brak zajęć. - *Mam rodzinę. Będę też mogła zająć się moim ogrodem i ukochanymi kwiatami* - oznajmia.

Samorządowa Administracja Szkół i Przedszkoli utworzona została decyzją rady miejskiej w listopadzie 1995 r. Zadaniem jednostki jest prowadzenie publicznych szkół i przedszkoli na terenie gminy Ryki. - *To jest bardzo ważna jednostka w naszej gminie, która dysponuje ponad 1/3 naszego budżetu* - zaznacza burmistrz Żaczek. W piątek został ogłoszony konkurs na nowego dyrektora SASiP. Zainteresowane osoby mogą składać dokumenty do 26 maja. - *W tej chwili ja podpisuję dokumenty związane z SASiP, natomiast pewnie upoważnimy osobę na czasowe zastępstwo do wykonywania bieżących czynności do czasu wyłonienia i powołania nowego dyrektora* - oznajmia włodarz.

zj

Kombajn zapalił się na drodze

JAGODNE 6 maja straż pożarna została zaalarmowana o pożarze kombajnu zbożowego. Do zdarzenia doszło na drodze gminnej podczas jazdy. Po dojeździe na miejsce ratowników, pożar był rozwinięty w kabinie i komorze silnika. Pierwsi na miejscu byli druhowie z OSP Kłoczew, którzy przystąpili do gaszenia ognia. - Podjęte działania pozwoliły na szybkie ugaszenie pożaru - informuje mł. bryg. Jarosław Lasek, rzecznik prasowy KP PSP Ryki. Na teren akcji dojechał też patrol policji. Na szczęście nikt nie ucierpiał w tym zdarzeniu. W działaniach udział brał zastęp z JRG Ryki, OSP Kłoczew i OSP Gęsia Wólka (fot. KPP Ryki)

eprasa.pl 7bbd43d5c0

WIĘCEJ MROŻONEK I NOWE MOŻLIWOŚCI

Kulminacyjnym punktem uroczystości było przecięcie symbolicznej wstęgi, w którym wziął udział m.in. burmistrz Dęblina Roman Bytniewski (z prawej)

Dzięki nowym komorom chłodniczym powierzchnia magazynowa dęblińskiego zakładu zwiększy się o 6350 miejsc paletowych. Koszt inwestycji to 15 mln zł

Po 27 latach dynamicznego rozwoju spółka Allmiz z Dęblina otwiera nowy rozdział w swojej historii. Nowa inwestycja, warta 15 mln zł, pozwoli zwiększyć zdolności produkcyjne zakładu o kilka tysięcy ton mrożonek rocznie, wspierając lokalną gospodarkę i umacniając pozycję firmy na rynku międzynarodowym

Na prezentacji nowej inwestycji przy ulicy Stawskiej w Dęblinie pojawili się m.in. obecni i byli pracownicy oraz kontrahenci firmy Allmiz

W ubiegłym tygodniu przy ulicy Stawskiej odbyła się prezentacja najnowszej inwestycji dęblińskiej spółki. Wydarzenie zgromadziło właścicieli, władze Dęblina, projektantów, wykonawców, kontrahentów oraz obecnych i byłych pracowników. Goście mogli zobaczyć nowoczesny obiekt, który znacząco zwiększy powierzchnię magazynową. - *Dzięki nowym komorom chłodniczym nasza powierzchnia magazynowa zwiększy się o 6350 miejsc paletowych* - podkreśla dyrektor Mariusz Nowak. Prace nad inwestycją rozpoczęto w czerwcu 2024 roku, a pełna operacyjność nowych komór planowana jest na połowę 2025 roku.

Dotychczas zakład mroził ponad 7 tys. ton owoców i warzyw rocznie. Po uruchomieniu nowych komór zdolności produkcyjne wzrosną do 10-12 tys. ton. - *Ta inwestycja, to nie tylko nowe komory magazynowe, to także szansa na rozwój całego zakładu, pozyskiwanie nowych kontrahentów, podnoszenie kwalifikacji i nowe miejsca pracy, co jest szczególnie ważne dla lokalnej społeczności* - zaznacza Nowak. W sezonie zatrudnienie w zakładzie wynosi ponad 100 osób, a poza nim 84, ale nowe możliwości mogą oznaczać kolejne etaty.

-Ta inwestycja to nie tylko nowe komory magazynowe, to także szansa na rozwój całego zakładu, pozyskiwanie nowych kontrahentów, podnoszenie kwalifikacji i nowe miejsca pracy, co jest szczególnie ważne dla lokalnej społeczności - mówi Mariusz Nowak, dyrektor Chłodni Allmiz w Dęblinie

JAKOŚĆ I LOKALNE PARTNERSTWO

Allmiz działa od 1998 roku, specjalizując się w mrożeniu owoców i warzyw. Oferta firmy obejmuje ponad 30 asortymentów, takich jak truskawki, wiśnie, porzeczki, maliny, rabarbar, kalafior, brokuł czy dynia piżmowa, z czego większość trafia na rynki zagraniczne, głównie do Niemiec. Chłodnia produkuje żywność konwencjonalną, ekologiczną (10% produkcji) oraz przeznaczoną dla dzieci i niemowląt (baby food). Wysoką jakość potwierdzają certyfikaty oraz renoma wśród kontrahentów.

Ważnym atutem firmy jest współpraca z lokalnymi producentami, którzy dostarczają 60% surowca. - *Dzięki temu pozyskujemy surowiec najwyższej jakości, jednocześnie zapewniamy rynek zbytu, możliwość rozwoju lokalnym producentom. Jesteśmy świadomi, że im krótsze są drogi dostaw, tym jakość dostarczanego surowca jest lepsza* - wyjaśnia dyrektor Nowak.

DROGA DO SUKCESU

W ciągu 27 lat zakład sukcesywnie się rozwijał i zwiększał możliwości produkcyjne. Przeszedł długą drogę od bardzo małego do zakładu imponujących rozmiarów. - *Nasza pozycja na rynku cały czas się umacnia* - podkreśla Mariusz Nowak. - *Naszym celem jest ciągła modernizacja zakładu. Chcemy też podążać za trendami rynkowymi i być zawsze przed konkurencją. Mam nadzieję, że najnowsza inwestycja przyczyni się do skoku technologicznego* - dodaje dyrektor.

Burmistrz Dęblina Roman Bytniewski nie kryje zadowolenia z powstałej inwestycji. Liczy nie tylko na wyższe wpływy z podatków, ale również na nowe miejsca pracy. - *Jestem przekonany, że podjęte przez kierownictwo zakładu działania przyniosą wymierne korzyści zarówno dla samej firmy, ale również dla całej społeczności Dęblina. Firma na stałe wrosła w krajobraz dęblinski i bardzo się z tego cieszymy. Mamy nadzieję, że to nie koniec inwestycji a dopiero początek rozbudowy zakładu i inni będą brali przykład* - zachęca Roman Bytniewski.

Zbigniew Jończyk

Rozmowa z Andreasem Pijahnem, prezesem Allmiz Sp. z o.o.

Dlaczego zdecydowaliście się założyć firmę w Polsce?
W tym czasie Polska była ważnym krajem rolniczym, który oferował szeroką gamę owoców i warzyw, których potrzebowaliśmy dla naszych klientów.

Jak to się stało, że powstała ona w Dęblinie?
Zakład przetwórczy już wtedy istniał i został nabyty przez Hansa-Jürgena Pijahna na aukcji.

Jakie warunki o tym zadecydowały?
Dobra lokalizacja w centrum obszaru z licznymi uprawami owoców i warzyw.

Czy miał Pan wcześniej jakieś kontakty z tym miastem?
Nie z miastem Dęblin w szczególności, ale z tym regionem i innymi regionami w Polsce, zwłaszcza z „zielonymi centrami", takimi jak Hortex Agros, Polcoop itp.

Jak zmieniał się zakład na przestrzeni lat od powstania?
Asortyment produktów uległ zmianie, procesy produkcyjne stopniowo stały się bardziej zautomatyzowane, a wymagania jakościowe znacznie wzrosły.

Co może powiedzieć Pan o współpracy z władzami Dęblina?
Możemy zawsze liczyć na przychylność i pomoc ze strony władz miasta Dęblin.

Kilka dni temu pokazaliście nową inwestycję, czy planowane są jakieś kolejne przedsięwzięcia, jeśli chodzi o zakład w Dęblinie?
Musimy stale się rozwijać i dostosowywać do nowych standardów technicznych, a to oznacza, że będziemy kontynuować inwestycje w przyszłości.

epaper.pl 7bb3fcd5b

NIEBEZPIECZNE DZIURY NA PLACU ZABAW

Uszkodzona huśtawka nie nadaje się do użytku

- Dziury w podestach są takie, że dziecko może wpaść i połamać sobie nogi - przestrzega nasz Czytelnik

Kilka dni temu do redakcji zadzwonił zaniepokojony mieszkaniec Ryk, alarmując o złym stanie technicznym urządzeń na placu zabaw przy parku na Jarmołówce. W jego ocenie obecny stan urządzeń stanowi poważne zagrożenie dla dzieci

Park na Jarmołówce, w tym również istniejący plac zabaw i boiska sportowe już niedługo mają przejść rewitalizację

Mieszkaniec, choć rzadko odwiedza plac, zauważył niepokojące uszkodzenia podczas ostatniej wizyty z dziećmi. - *Nie chodzę tam często, ale ostatnio wybrałem się z dziećmi. To jest karygodne, żeby tak wyglądał plac zabaw. Dziury w podestach, ławkach, płocie. Dziury w podestach są takie, że dziecko może wpaść i połamać sobie nogi. Albo niech rozbiorą ten plac zabaw, albo naprawią* - denerwuje się Czytelnik.

Burmistrz Ryk Jarosław Żaczek zapewnił, że do tej pory nie zgłaszano podobnych problemów. - *Nie tak dawno, jak sobie przypominam, również przy udziale środków z funduszu sołeckiego ten plac zabaw został wyremontowany. Natomiast jeżeli teraz coś się tam takiego wydarzyło, to te usterki usuniemy* - obiecuje.

Prawdopodobnie uszkodzenia powstały zimą. Jeszcze podczas festynu na zakończenie lata, plac cieszył się dużym zainteresowaniem dzieci.

PLANY KOMPLEKSOWEJ REWITALIZACJI

Naprawa uszkodzeń ma zostać przeprowadzona niezwłocznie, ale miasto ma ambitniejsze plany wobec tego terenu. - *Mam nadzieję, że również niedługo w tym miejscu będzie zupełnie nowy plac zabaw. Stosowny wniosek na rewitalizację parku na Jarmołówce, łącznie z placem zabaw i istniejącymi boiskami sportowymi, mamy już złożony. Obecnie jest on oceniany* - informuje Żaczek. Przez lata park, boisko i plac zabaw pozostawały bez zmian, ponieważ teren nie należał do gminy. - *To, co mogliśmy robić bez większych nakładów, czyli koszenie trawy i utrzymywanie placu zabaw, robiliśmy, ale nie mogliśmy realizować poważniejszych inwestycji* - tłumaczy burmistrz. Sytuacja zmieniła się niedawno, gdy decyzją sądu dwie działki o łącznej powierzchni 1,3 ha przy ul. Plac Wolności przeszły na własność gminy, otwierając drogę do większej inwestycji.

NOWOCZESNA PRZESTRZEŃ DLA MIESZKAŃCÓW

Planowana rewitalizacja obejmuje szeroki zakres prac. Przewiduje się rozbiórkę starych i budowę nowych nawierzchni oraz ciągów pieszych, nasadzenia zieleni, a także demontaż i montaż elementów małej architektury, takich jak ławki, kosze na śmieci, stojaki na rowery, tablice informacyjne, budki lęgowe dla ptaków i owadów. W parku powstanie nowy plac zabaw, dostosowany również do potrzeb dzieci z niepełnosprawnościami, a także nowe boiska. Inwestycja zakłada instalację oświetlenia, systemu monitoringu oraz iluminację zabytkowego dębu. Planowana jest modernizacja istniejącej altanki z przyłączem energetycznym na czasowe imprezy, a także nowe ogrodzenie i uzupełnienie trzech rzędów klonów kulistych przy ul. Wspólnej.

Celem projektu jest stworzenie nowoczesnej i przyjaznej przestrzeni publicznej, która zachęci mieszkańców do rekreacji i wypoczynku.

Zbigniew Jończyk

Odeszli od nas

28 kwietnia 2025 r. zmarła
Teresa GOLAK
z parafii Ryki
przeżyła 74 lata

28 kwietnia 2025 r. zmarła
Kazimiera PODLAŚ
z Dęblina
przeżyła 95 lat

29 kwietnia 2025 r. zmarła
Wiesława WALASEK
z Grabowa Ryckiego
przeżyła 89 lat

30 kwietnia 2025 r. zmarł
Artur MUCHA
ze Staw
przeżył 53 lata

2 maja 2025 r. zmarł
Stanisław KWAS
z parafii Kłoczew
przeżył 64 lata

3 maja 2025 r. zmarła
Zofia SZABŁOWSKA
z parafii Ryki
przeżyła 97 lat

5 maja 2025 r. zmarł
Tadeusz WASILEWSKI
z Dęblina
przeżył 101 lat

5 maja 2025 r. zmarła
Barbara JURCZAK
z Dęblina
przeżyła 78 lat

6 maja 2025 r. zmarła
Urszula MŁYNARCZYK
z Warszawy
przeżyła 90 lat

7 maja 2025 r. zmarł
Paweł KOŁODZIEJ
z Dęblina
przeżył 72 lata

9 maja 2025 r. zmarł
Witold JASEK
z Brzeźc
przeżył 61 lat

epraca.pl 7bbdcdcb

MATEUSZ MORAWIECKI ODWIEDZIŁ RYCKI SZPITAL

- Dziękuję za zaproszenie i gratuluję tego dzieła, bo to co udało się tutaj stworzyć to wspaniałe dzieło - mówił podczas spotkania z pracownikami Szpitala Powiatowego w Rykach premier Polski w rządzie PiS

Podczas krótkiej wizyty w Rykach premier Mateusz Morawiecki spotkał się z załogą szpitala powiatowego oraz samorządowcami

Były premier, a obecnie poseł RP Mateusz Morawiecki zapewnił, że zawsze będzie zabiegał o to, aby szpitale powiatowe w Polsce nie znikały z mapy Polski

Ubiegłotygodniowa wizyta była kolejną premiera Morawieckiego, choć tym razem gościł w szpitalu w Rykach jako poseł RP. Władze powiatu pamiętają jednak o tym, co Mateusz Morawiecki zrobił dla ryckiej placówki jako premier. - *Jesteśmy w obiekcie, który powstał z niebytu. To był szpital, który przestał funkcjonować i z całą odpowiedzialnością mogę powiedzieć, że gdyby nie pomoc pana premiera, rządu PiS, ten obiekt by dzisiaj nie istniał* - oznajmił starosta Dariusz Szczygielski, który wraz z innym członkami zarządu powiatu ryckiego powitał gościa.

MODELOWY SZPITAL W MAŁYM POWIECIE

Wizyta rozpoczęła się od spotkania w gabinecie prezesa szpitala. Wzięli w nim udział również przedstawiciele załogi. To na nim starosta mówił jak obecnie funkcjonuje szpital i co udało się zrobić po jego reaktywacji w 2019 roku. - *Mamy tak wyprofilowany szpital, że można go pokazywać jako modelowy szpital w małym powiecie. W zupełności nam to wystarcza i obyśmy dostali tylko większy kontrakt na chirurgię, to z resztą damy sobie radę i o to będziemy zabiegać* - zaznaczył starosta Szczygielski. Premier Morawiecki dopytywał o płatności z NFZ za tzw. nadwykonania. Starosta odpowiedział, że jeszcze w marcu powiat otrzymał pismo od minister zdrowia zapewniające, że w 100 procentach zostanie to wypłacone, a w kwietniu pojawiła się informacja, że będzie to jednak 60%. - *Jak na tak niewielki szpital jest to dużym uszczerbkiem, bo gdyby te pieniądze były, wówczas nie byłoby problemów. Trzeba to pokryć z innych środków, ale musimy ten szpital utrzymać, żeby już nikomu nie przyszło do głowy, żeby coś z tym szpitalem się stało* - zaznaczył starosta.

Szpital w Rykach przestał funkcjonować z końcem października 2018 r., gdy powiatem rządził PSL. Od momentu reaktywacji w 2019, do końca 2021 roku na szpital powiatowy przeznaczono ponad 10 mln zł. W ramach tej kwoty zakupiono m. in. tomograf komputerowy, dwa aparaty USG, defibrylatory, kardiomonitory, kompletne wyposażenie pracowni gastrologicznej, kardiologicznej, oddziału wewnętrznego. Zadbano również o teren przyszpitalny - wybudowano nowe parkingi wraz z oświetleniem. Budynek szpitala został dostosowany do wymogów ppoż., wyremontowano oddział wewnętrzny oraz inne pracownie.

„STRZEŻCIE TEGO SZPITALA"

W maju 2021 roku premier Mateusz Morawiecki po raz pierwszy odwiedził rycki szpital. To właśnie m.in. dzięki środkom z rządowego Funduszu Inwestycji Lokalnych w szpitalu ruszyła rozbudowa bloku operacyjnego. Ale to nie wszystko. Podczas tamtego spotkania z pracownikami szpitala premier obiecał środki na zakup rezonansu magnetycznego. Słowa dotrzymał. W 2022 roku zaplanowano nakłady w kwocie ponad 14 mln zł z przeznaczeniem na zakup rezonansu magnetycznego, kompleksową termomodernizację budynku szpitala wraz z odwodnieniem, budowę nowoczesnego bloku operacyjnego. Inwestycje były możliwe dzięki otrzymaniu dofinansowania z budżetu państwa w ramach programu Polski Ład. W ubiegłym tygodniu były premier na własne oczy mógł zobaczyć efekty wszystkich inwestycji. Nie pozostało mu nic innego, jak tylko pogratulować efektów. - *Ciesze się, że dzięki determinacji mieszkańców powiatu ryckiego jest taki wspaniały szpital, szpital który był już zamknięty i dostał swoje nowe życie. Strzeżcie tego szpitala. Nie pozwólcie go zamknąć, nie pozwólcie go sprywatyzować* - zachęcał Mateusz Morawiecki. Sam również zapewnił, że zawsze będzie zabiegał o to, żeby szpitale powiatowe przetrwały na mapie Polski. - *Są bardzo ważnym punktem życia społecznego, ochrony zdrowia i pełnią ważną funkcję społeczną* - podkreślił.

Zbigniew Jończyk

Z zakazem w niesprawnym samochodzie

Tylny zderzak omal nie ocierał o asfalt. Auto zwróciło uwagę policjantów drogówki. Po zatrzymaniu okazało się, że nie tylko samochodu nie powinno być w tym miejscu

W sobotnie popołudnie policjanci z ryckiej drogówki pełnili służbę na terenie Dęblina. Na ulicy Kockiej zauważyli osobowe renault. Jego przód wyglądał normalnie, ale tył wzbudził niepokój mundurowych. Zderzak niemalże ocierał o asfalt. Wszystko wskazywało na to, że samochód jest poważnie uszkodzony i zagraża bezpieczeństwu. Funkcjonariusze postanowili to sprawdzić i zatrzymali do kontroli kierowcę. Ich przypuszczenia się potwierdziły. Samochód miał uszkodzone tylne zawieszenie co wpływało na stateczność pojazdu podczas jazdy. Nie był też wyposażony w obowiązkową gaśnicę.

Szybko też okazało się, że to nie jedyny kłopot kierowcy. 26-letni mieszkaniec powiatu ryckiego w ogóle nie powinien wsiadać za kierownicę, bo posiada zakaz prowadzenia pojazdów, wydany przez sąd na 4 lata. Policjanci zatrzymali dowód rejestracyjny niesprawnego pojazdu, a kierujący odpowie za przestępstwo niestosowania się do orzeczenia sądu i wykroczenia polegające na kierowaniu pojazdem niespełniającym warunków technicznych oraz nienależycie wyposażonym w wymagane urządzenie.

Grozi mu kara do 5 lat pozbawienia wolności.

- *Przypominamy, że sądowy zakaz kierowania pojazdami to nie jest formalność, ale środek karny, którego celem jest zapewnienie bezpieczeństwa na drogach. Każda osoba lekceważąca wyrok sądu poniesie konsekwencje prawne, ponieważ takie postępowanie stanowi przestępstwo zagrożone karą pozbawienia wolności do 5 lat* - przypomina asp. Łukasz Filipek, rzecznik prasowy KPP w Rykach.

26-latek jechał ulicami Dęblina z poważnie uszkodzonym tylnym zawieszeniem. Jak się okazało, w ogóle nie powinien wsiadać za kierownicę, ponieważ posiada obowiązujący zakaz prowadzenia pojazdów wydany przez sąd (fot. KPP Ryki)

epraasa.pl 7bb1e4e2

OGŁOSZENIE PŁATNE

OBWIESZCZENIE

Burmistrza Ryk
z dnia 27 marca 2025 roku

Na podstawie art. 16 § 1 ustawy z dnia 5 stycznia 2011 r. – Kodeks wyborczy (Dz. U. z 2025 r. poz. 365) Burmistrz Ryk podaje do wiadomości wyborców informację o numerach oraz granicach obwodów głosowania, wyznaczonych siedzibach obwodowych komisji wyborczych oraz możliwości głosowania korespondencyjnego i przez pełnomocnika w wyborach Prezydenta Rzeczypospolitej Polskiej zarządzonych na dzień 18 maja 2025 r.:

Nr obwodu głosowania	Granice obwodu głosowania	Siedziba obwodowej komisji wyborczej
1	Ryki: ul. Dolna, ul. Warszawska numery parzyste od 96 do końca, ul. Królewska, ul. Wiejska, ul. Tadeusza Kościuszki, ul Szkolna, ul. Objazdowa, ul. Łąkowa, ul. Wąska	**Samorządowe Przedszkole Nr 1, ul. Szkolna 18, 08-500 Ryki** Lokal dostosowany do potrzeb wyborców niepełnosprawnych
2	Ryki: ul. Brzezinka, ul. Cicha, ul. Janiszewska, ul. Jankowszczyzna, ul. Jeziorna, ul. Kanałowa, ul. Krótka, ul. Lubelska, ul. Łukowska, ul. Młynarska, ul. Myśliwska, ul. Piaskowa, ul. Stanisława Poniatowskiego, ul. Przechodnia, ul. Rynek Stary, ul. Sadowa, ul. Warszawska numery parzyste od 2 do 94, ul. Wjazdowa, ul. Wylot, ul. Wiosenna, ul. Sosnowa	**Hala Sportowa Ryki, ul. Warszawska 62, 08-500 Ryki** Lokal dostosowany do potrzeb wyborców niepełnosprawnych
3	Ryki: Karola Wojtyły, ul. Juliusza Słowackiego numery parzyste 2 do 10B, ul. Leona Wyczółkowskiego od 1 do 19D, ul. Żytnia numery parzyste od 16 do 26, ul. Aleja Spacerowa, ul. Warszawska numery nieparzyste od 13 do 29	**Publiczna Szkoła Podstawowa Nr 1 im. Mariana Osińskiego, ul. Juliusza Słowackiego 2, 08-500 Ryki** Lokal dostosowany do potrzeb wyborców niepełnosprawnych
4	Ryki: ul. Jana Kochanowskiego numery nieparzyste, ul. Juliusza Słowackiego numery od 14 do 16, ul. Wincentego Witosa	**Samorządowe Przedszkole Nr 5, ul. Jana Kochanowskiego 21, 08-500 Ryki**
5	Ryki: ul. Leśna, ul. Juliusza Słowackiego od numeru 17, ul. Stawowa, ul. Budowlana, ul. Fabryczna, ul. Kolejowa, ul. Przemysłowa, ul. Agamemnona, ul. Aliny, ul. Beniowskiego, ul. Fantazego, ul. Julin, ul. Gen. Franciszka Kleeberga, ul. Gen. Władysława Sikorskiego, ul. Kirkora, ul. Jana Kochanowskiego numery parzyste, ul. Kordiana, ul. Krzemieniecka, ul Marii Stuart, ul. Zawiszy Czarnego	**Samorządowe Przedszkole Nr 5, ul. Jana Kochanowskiego 21, 08-500 Ryki** Lokal dostosowany do potrzeb wyborców niepełnosprawnych
6	Ryki: ul. Górna, ul. Okopowa, ul. Swatowska, ul. Zielona, ul. Aleja księdza Jana Rozwadowskiego, ul. Fryderyka Chopina, ul. Świerkowa, ul. Ignacego Krasickiego, ul. Józefa Piusa Dziekońskiego, ul. Lipowa, ul. Mariana Osińskiego, ul. Adama Mickiewicza, ul. Ogrodowa, ul. Partyzantów, ul. Plac Wolności, ul. Polna, ul. Henryka Sienkiewicza, ul. Tylna, ul. Warszawska numery nieparzyste od 33, ul. Wspólna, ul. Wiśniowa, ul. Żytnia numery parzyste od 28, ul. Klonowa, ul. Malinowa, ul. Spokojna, ul. Brzozowa	**ZSZ Nr 1 im. Leona Wyczółkowskiego, ul. Leona Wyczółkowskiego 10, 08-500 Ryki** Lokal dostosowany do potrzeb wyborców niepełnosprawnych
7	Ryki: ul. 15 Pułku Piechoty Wilków AK, ul. Bolesława Prusa, ul. Czesława Skotnickiego, ul. Emilii Plater, ul. Gen. Józefa Bema, ul. Jana Pawła II, ul. Janusza Wierusz-Kowalskiego, ul. Marii Skłodowskiej-Curie, ul. Słoneczna, ul. Stanisława Staszica, ul. Szarych Szeregów, ul. Wacława Nałkowskiego, ul. Leona Wyczółkowskiego numery nieparzyste od 21 do 37, ul. Stefana Żeromskiego, ul. Żytnia numery nieparzyste od 23, ul. Sportowa	**Publiczna Szkoła Podstawowa nr 2 im. Jana Pawła II w Rykach, ul. 15 Pułku Piechoty Wilków AK 5, 08-500 Ryki** Lokal dostosowany do potrzeb wyborców niepełnosprawnych
8	Ryki: ul. Żytnia numery 1-15, 17, 19, 21, 21a, ul. Złota, ul. Graniczna, ul. Mikołaja Kopernika, ul. Romualda Traugutta, ul. Juliusza Słowackiego numery nieparzyste od 1 do 13a, ul. Juliusza Słowackiego numery parzyste 12 i 12a, ul. Kwiatowa, ul. Warszawska numery nieparzyste od 1 do 11	**ZSZ Nr 1 im. Władysława Korżyka, ul. Żytnia 5, 08-500 Ryki** Lokal dostosowany do potrzeb wyborców niepełnosprawnych
9	Moszczanka, Lasoń, Nowy Dęblin	**Zespół Placówek Oświatowych w Moszczance, Moszczanka 14, 08-500 Ryki** Lokal dostosowany do potrzeb wyborców niepełnosprawnych
10	Sierskowola	**Strażnica OSP w Sierskowoli, Sierskowola 66c, 08-500 Ryki** Lokal dostosowany do potrzeb wyborców niepełnosprawnych
11	Janisze, Ogonów, Oszczywilk	**Publiczna Szkoła Podstawowa w Oszczywilku, Oszczywilk 11a, 08-500 Ryki**
12	Brusów, Nowy Bazanów, Stary Bazanów	**Zespół Placówek Oświatowych w Starym Bazanowie, Stary Bazanów 136, 08-500 Ryki**
13	Swaty	**Zespół Placówek Oświatowych w Swatach, Swaty 193A, 08-500 Ryki** Lokal dostosowany do potrzeb wyborców niepełnosprawnych
14	Edwardów, Niwa Babicka	**Strażnica OSP w Niwie Babickiej, Niwa Babicka 23b, 08-500 Ryki**
15	Kazimierzyn, Nowa Dąbia, Stara Dąbia	**Publiczna Szkoła Podstawowa w Starej Dąbi, Stara Dąbia 4, 08-500 Ryki** Lokal dostosowany do potrzeb wyborców niepełnosprawnych
16	Ownia, Potok	**Zespół Placówek Oświatowych w Owni, Ownia 101, 08-500 Ryki** Lokal dostosowany do potrzeb wyborców niepełnosprawnych
17	Zalesie, Zalesie-Kolonia	**Strażnica OSP w Zalesiu, Zalesie-Kolonia 12a, 08-500 Ryki**
18	Budki-Rososz, Kruków, Lasocin, Rososz	**Zespół Placówek Oświatowych w Rososzy, Rososz 144, 08-500 Ryki** Lokal dostosowany do potrzeb wyborców niepełnosprawnych
19	Leopoldów: ul. Spacerowa, ul. Wąska, ul. Polna, ul. Sosnowa, ul. Zielona, ul. Leśna, ul. Chudowska	**Zespół Placówek Oświatowych w Leopoldowie, Leopoldów ul. Zielona 1, 08-500 Ryki** Lokal dostosowany do potrzeb wyborców niepełnosprawnych
20	Leopoldów: ul. Dworcowa, ul. Kolejowa, ul. Księdza Drozdowskiego, ul. Rosowska, ul. Słoneczna, ul. Spokojna, ul. Wesoła	**Strażnica OSP w Leopoldowie, Leopoldów ul. Księdza Drozdowskiego 8, 08-500 Ryki**
21	Chrustne	**Świetlica wiejska w Chrustnem, Chrustne 29A, 08-500 Ryki** Lokal dostosowany do potrzeb wyborców niepełnosprawnych
22	Krasnogliny	**Świetlica wiejska w Krasnoglinach, Krasnogliny 45, 08-500 Ryki**
23	Sędowice	**Świetlica wiejska w Sędowicach, Sędowice 40a, 08-500 Ryki** Lokal dostosowany do potrzeb wyborców niepełnosprawnych
24	Bobrowniki	**Zespół Placówek Oświatowych w Bobrownikach, Bobrowniki ul. Rynek 1, 08-500 Ryki**
25	Kleszczówka	**Świetlica wiejska w Kleszczówce, Kleszczówka 32, 08-500 Ryki**
26	Podwierzbie	**Świetlica wiejska w Podwierzbiu, Podwierzbie 20a, 08-500 Ryki**
27	Ryki, ul. Żytnia 23	**Szpital Powiatowy w Rykach Sp. z o. o., ul. Żytnia 23, 08-500 Ryki**
28	Leopoldów, ul. Księdza Drozdowskiego 37	**Dom Pomocy Społecznej im. Siostry Heleny Drozdowskiej w Leopoldowie, Leopoldów ul. Księdza Drozdowskiego 37, 08-500 Ryki**

Głosować korespondencyjnie mogą wyborcy:
1) którzy najpóźniej w dniu głosowania kończą 60 lat, lub
2) posiadający orzeczenie o znacznym lub umiarkowanym stopniu niepełnosprawności w rozumieniu ustawy z dnia 27 sierpnia 1997 r. o rehabilitacji zawodowej i społecznej oraz zatrudnianiu osób niepełnosprawnych, w tym także wyborcy posiadający orzeczenie organu rentowego o:
a) całkowitej niezdolności do pracy, ustalone na podstawie art. 12 ust. 2 i niezdolności do samodzielnej egzystencji, ustalone na podstawie art. 13 ust. 5 ustawy z dnia 17 grudnia 1998 r. o emeryturach i rentach z Funduszu Ubezpieczeń Społecznych,
b) niezdolności do samodzielnej egzystencji, ustalone na podstawie art. 13 ust. 5 ustawy wymienionej w pkt 2 lit. a,
c) całkowitej niezdolności do pracy, ustalone na podstawie art. 12 ust. 2 ustawy wymienionej w pkt 2 lit. a,
d) o zaliczeniu do I grupy inwalidów,
e) o zaliczeniu do II grupy inwalidów,
a także osoby o stałej albo długotrwałej niezdolności do pracy w gospodarstwie rolnym, którym przysługuje zasiłek pielęgnacyjny.

Zamiar głosowania korespondencyjnego powinien zostać zgłoszony do Komisarza Wyborczego w Lublinie III najpóźniej do dnia 5 maja 2025 r.

Głosować przez pełnomocnika mogą wyborcy, którzy najpóźniej w dniu głosowania ukończą 60 lat lub posiadający orzeczenie o znacznym lub umiarkowanym stopniu niepełnosprawności, w rozumieniu ustawy z dnia 27 sierpnia 1997 r. o rehabilitacji zawodowej i społecznej oraz zatrudnianiu osób niepełnosprawnych, w tym także wyborcy posiadający orzeczenie organu rentowego o:
1) całkowitej niezdolności do pracy, ustalone na podstawie art. 12 ust. 2 i niezdolności do samodzielnej egzystencji, ustalone na podstawie art. 13 ust. 5 ustawy z dnia 17 grudnia 1998 r. o emeryturach i rentach z Funduszu Ubezpieczeń Społecznych,
2) niezdolności do samodzielnej egzystencji, ustalone na podstawie art. 13 ust. 5 ustawy wymienionej w pkt 1,
3) całkowitej niezdolności do pracy, ustalone na podstawie art. 12 ust. 2 ustawy wymienionej w pkt 1,
4) o zaliczeniu do I grupy inwalidów,
5) o zaliczeniu do II grupy inwalidów,
a także osoby o stałej albo długotrwałej niezdolności do pracy w gospodarstwie rolnym, którym przysługuje zasiłek pielęgnacyjny.

Wniosek o sporządzenie aktu pełnomocnictwa powinien zostać złożony do Burmistrza Ryk najpóźniej do dnia 9 maja 2025 r.

Głosowanie w lokalach wyborczych odbywać się będzie w dniu 18 maja 2025 r. od godz. 7^{00} do godz. 21^{00}.

Burmistrz Ryk

Jarosław ŻACZEK

eprasa.pl 7bbd43d5c0

OGŁOSZENIE PŁATNE

Informacja o organizacji bezpłatnego gminnego przewozu pasażerskiego w dniu wyborów Prezydenta Rzeczypospolitej Polskiej zarządzonych na dzień 18 maja 2025 r., o którym mowa w art. 37f § 1 Kodeksu Wyborczego

Burmistrz Gminy Ryki informuje, że w dniu wyborów Prezydenta Rzeczypospolitej Polskiej zarządzonych na dzień 18 maja 2025r. organizuje bezpłatny gminny przewóz pasażerski dla wyborców ujętych w spisie wyborców w stałym obwodzie głosowania położonym na obszarze Gminy Ryki realizowany przez PKS Ryki według następującego rozkładu jazdy:

Trasa 1		
	Pierwszy kurs	Drugi kurs
1. Ryki	9:35	14:05
2. Sędowice	10:00	14:30
3. Sędowice Kolonia	10:05	14:35
4. Sędowice Świetlica	10:10	14:40
5. Sędowice Świetlica	10:40	15:10
6. Sędowice Kolonia	10:45	15:15
7. Nowy Dęblin	11:05	15:35
8. Lasoń	11:10	15:40
9. Moszczanka szkoła	11:20	15:50
10. Moszczanka szkoła	11:50	16:20
11. Lasoń	11:55	16:25
12. Nowy Dęblin	12:00	16:30
13. Ryki D.A	12:10	16:40
Trasa 2		
1. Ryki	9:45	14:05
2. Janisze	10:00	14:20
3. Ogonów	10:20	14:40
4. Oszczywilk szkoła	10:30	14:30
5. Brusów	10:35	14:35
6. Nowy Bazanów	10:50	14:50
7. Stary Bazanów (szkoła)	10:55	14:55
8. Oszczywilk szkoła	11:10	15:10
9. Ogonów	11:20	15:20
10. Janisze	11:40	15:40
11. Stary Bazanów (szkoła)	12:00	16:00
12. Nowy Bazanów	12:05	16:05
13 Brusów	12:20	16:20
14. Ryki D. A	12:30	16:30
Trasa 3		
1. Ryki D.A	9:45	14:15
2. Lasocin	10:00	14:30
3. Rososz szkoła	10:10	14:40
4. Budki Rososz	10:15	14:45
5. Kruków	10:20	14:50
6. Budki Rososz	10:25	14:55
7. Rososz szkoła	10:30	15:00
8. Rososz szkoła	11:00	15:30
9. Budki Rososz	11:05	15:35
10. Kruków	10:10	15:40
11. Lasocin	10:20	15:50
12. Ryki D.A	10:35 q	16:05
Trasa 4		
1. Ryki	9:50	14:20
2. Ryki ul. Przemysłowa (w str. Hortexu do Julińskiej)	10:00	14:30
3. Karasiówka (ul. Stawowa)	10:10	14:40
4. Ryki (ul. Kochanowskiego 21)	10:20	14:50
1. Ryki (ul. Kochanowskiego 21)	11:00	15:30
2. Karasiówka (ul. Stawowa)	11:10	15:40
3. Ryki (ul. Przemysłowa)	11:20	15:50
4. Ryki D. A.	11:30	16:00
Trasa 5		
1. Ryki D.A	9:40	14:10
2. Edwardów	10:00	14:30
3. Niwa Babicka OSP	10:05	14:35
4. Kazimierzyn	10:10	14:40
5. Stara Dąbia szkoła	10:15	14:45
6. Nowa Dąbia	10:20	14:50
7. Stara Dąbia szkoła	10:25	14:55
8. Potok	10:40	15:10
9. Ownia szkoła	10:50	15:20
10. Stara Dąbia szkoła	11:00	15:30
11. Kazimierzyn	11:05	15:35
12. Niwa Babicka OSP	11:10	15:40
13. Edwardów	11:15	15:45
14. Stara Dąbia szkoła	11:30	16:00
15. Nowa Dąbia	11:35	16:05
16. Ownia szkoła	11:40	16:10
17. Potok	11:50	16:20
18. Ryki D.A.	12:05	16:35

Burmistrz Ryk
/-/
Jarosław Żaczek

eprasa.p 7bb4

GMINA NA ROZMAWIA Z PKP O PRZEJĘCIU DWORCA

Pierwsze informacje o tym, że PKP chce zburzyć swój dworzec w Leopoldowie pojawiły się w 2022 roku. Już wtedy mieszkańcy głośno mówili, że im się to nie podoba

Ponad 100-letni budynek skazany na rozbiórkę, znów może stać się centrum życia społecznego Leopoldowa. Droga do tego była dość kręta i jest jeszcze długa

Do 5 maja PKP dała czas na odpowiedź, czy gmina Ryki jest zainteresowana przejęciem dworca w Leopoldowie. W razie braku odpowiedzi, albo odpowiedzi negatywnej do Leopoldowa miała wrócić ekipa, która na początku kwietnia rozpoczęła już rozbiórkę kolejowego obiektu. Kilka dni przed tą datą zebrała się rada miejska, do której należał ostateczny głos. Radni byli jednomyślni dając zielone światło burmistrzowi do przejęcia byłego dworca na rzecz gminy. 5 maja z Ryk zostało przesłane pismo do władz spółki PKP Nieruchomości, która jest właścicielem nieruchomości.

WAŻNY ELEMENT HISTORII

„Burmistrz Ryk oraz radni Rady Miejskiej stoją na stanowisku, że budynek ten powinien być wyremontowany przez właściciela nieruchomości, czyli przez spółkę PKP, podobnie jak wiele innych dworców w Polsce. Jednak ze względów społecznych oraz w celu uchronienia budynku przed wyburzeniem, radni RM podjęli decyzję o przejęciu tego budynku do zasobu gminy Ryki. W związku z powyższym gmina Ryki oczekuje na podjęcie przez spółkę kolejnych kroków mających na celu nieodpłatne przekazanie nieruchomości na rzecz gminy Ryki” - czytamy w piśmie skierowanym do PKP. - *Poprosiliśmy również o rozważenie pomocy gminie w zagospodarowaniu tego obiektu, który stanowi również ważny element historii polskiej Kolei* - oznajmia Jarosław Żaczek, burmistrz Ryk.

Rozbiórka nie została wznowiona, natomiast rozpoczęły się rozmowy o warunkach ewentualnego przejęcia nieruchomości. - *Czekamy na efekt tych rozmów* - zaznacza burmistrz. Pierwsza odbyła się w poniedziałek, 12 maja, ale do czasu zamknięcia tego numeru jej ustaleń jeszcze nie poznaliśmy.

DLA KOLEJNYCH POKOLEŃ

Budynek został wybudowany w 1924 r. Oprócz pełnienia funkcji kolejowych, był domem dla kilku rodzin kolejarskich na przestrzeni swojego istnienia, centralnym i reprezentacyjnym punktem miejscowości do 1993 roku, kiedy to zamknięto stację i rozpoczął się proces jego niszczenia, urzędem pocztowym. To w tym budynku, jako pierwsza, zawitała elektryczność w wiosce, zainstalowano pierwszy telefon. Dworzec był nie tylko schronieniem dla podróżnych, ale też miejscem integracji lokalnej społeczności. To tu swój początek miały: Koło Gospodyń Wiejskich, Ochotnicza Straż Pożarna, sprawowano Msze Święte w czasie budowy kościoła. Ten budynek witał tłumy ludzi, którzy przybywali do Leopoldowa z całego kraju po porady zdrowotne do ks. Drozdowskiego. Był świadkiem ciekawych, ale i okrutnych wydarzeń wojennych, ratowania i udzielania schronienia Żydom. W końcu był świadkiem rozwoju miejscowości na przestrzeni lat. Nic dziwnego, że mieszkańcy chcieli, aby przetrwał dla kolejnych pokoleń i od początku nie mogli pogodzić się z decyzją PKP o wyburzeniu historycznego budynku.

Krok gminy Ryki w kierunku przejęcia dworca znów dał nadzieję, że odzyska swój dawny blask i znów stanie się centrum kulturalnym miejscowości. Decyzja dla gminy nie była łatwa. Wiąże się ona z poniesieniem ogromnych nakładów finansowych liczonych w milionach złotych. Budynek jest całkowicie zdewastowany. Przywrócenie go do stanu użytkowania będzie wymagało nie tylko pieniędzy, ale również czasu.

Zbigniew Jończyk

Stronę redaguje Tomasz Kępka
Tel. 511 192 743, e-mail: tomaszkepka@twojglos.pl,

Nauczyciel, poseł i konspirator: Aleksander Niedbalski - bohater Ziemi Ułęskiej (część pierwsza)

Bronił ludności wiejskiej, a z okupantem walczył w Polskiej Organizacji Wojskowej aż do jego ostatecznego rozbrojenia. 130 lat temu urodził się wybitny działacz społeczny i polityczny Ziemi Ułęskiej - Aleksander Niedbalski

Aleksander Niedbalski zasłynął jako sprawny organizator wiejskiej konspiracji, nie tylko w rodzinnych stronach, ale i na Podlasiu. Brał udział w akcji rozbrajania Niemców w listopadzie 1918 roku (foto Wojskowe Biuro Historyczne)

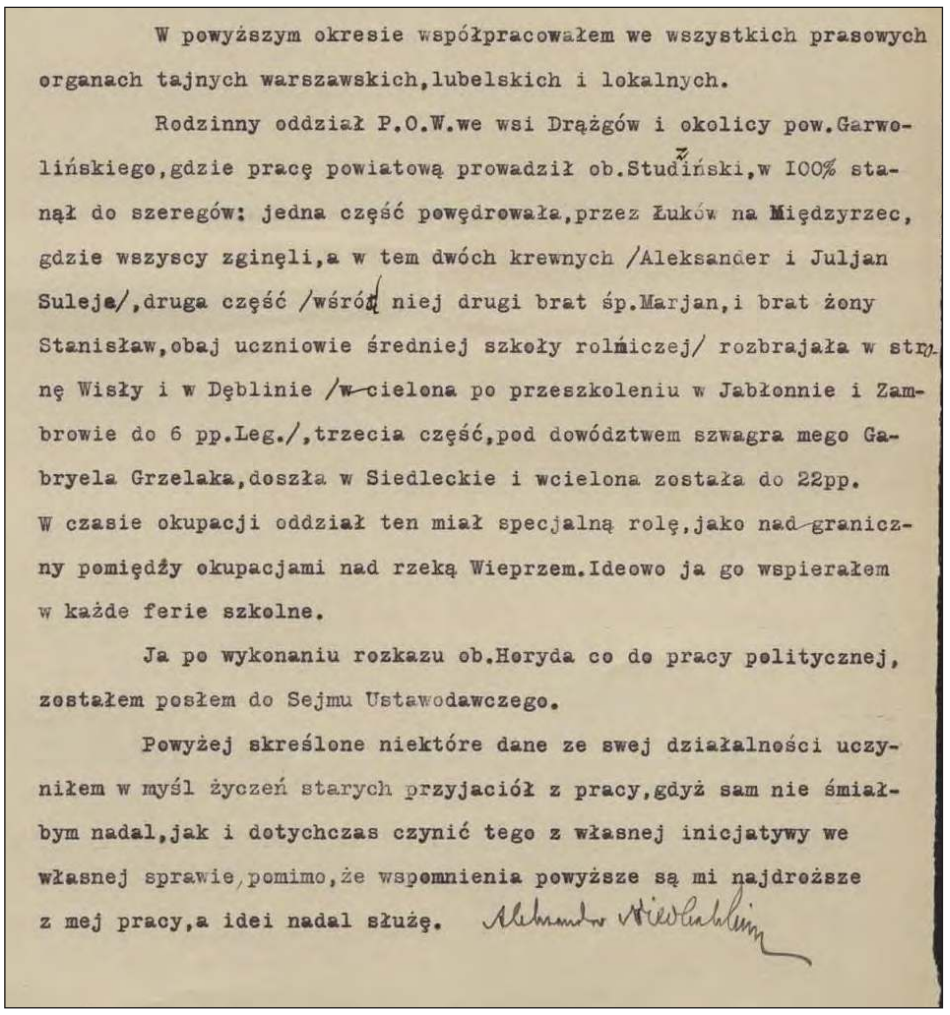

W powyższym okresie współpracowałem we wszystkich prasowych organach tajnych warszawskich,lubelskich i lokalnych.

Rodzinny oddział P.O.W.we wsi Drążgów i okolicy pow.Garwolińskiego,gdzie pracę powiatową prowadził ob.Studziński,w 100% stanął do szeregów: jedna część powędrowała,przez Łuków na Międzyrzec, gdzie wszyscy zginęli,a w tem dwóch krewnych /Aleksander i Juljan Suleja/,druga część /wśród niej drugi brat śp.Marjan,i brat żony Stanisław,obaj uczniowie średniej szkoły rolniczej/ rozbrajała w stronę Wisły i w Dęblinie /wcielona po przeszkoleniu w Jabłonnie i Zambrowie do 6 pp.Leg./,trzecia część,pod dowództwem szwagra mego Gabryela Grzelaka,doszła w Siedleckie i wcielona została do 22pp. W czasie okupacji oddział ten miał specjalną rolę,jako nadgraniczny pomiędzy okupacjami nad rzeką Wieprzem.Ideowo ja go wspierałem w każde ferie szkolne.

Ja po wykonaniu rozkazu ob.Heryda co do pracy politycznej, zostałem posłem do Sejmu Ustawodawczego.

Powyżej skreślone niektóre dane ze swej działalności uczyniłem w myśl życzeń starych przyjaciół z pracy,gdyż sam nie śmiałbym nadal,jak i dotychczas czynić tego z własnej inicjatywy we własnej sprawie,pomimo,że wspomnienia powyższe są mi najdroższe z mej pracy,a idei nadal służę. Aleksander Niedbalski

Najważniejsze fakty ze swojej działalności konspiracyjnej i politycznej Aleksandr Niedbalski zawarł w życiorysie, choć jak sam przyznał, nie był entuzjastą pisania o własnych osiągnięciach. Na dokumencie został uwieczniony odręczny podpis Niedbalskiego (fot. Wojskowe Biuro Historyczne)

Czas walki o niepodległość Polski angażował do działania wielu młodych ludzi z różnych środowisk. Również z terenu obecnego powiatu ryckiego nie brakowało odważnych, którzy przeciwstawiali się zaborcom. Jednym z nich był Aleksander Niedbalski, którego sylwetkę przypomniał Robert Markiewicz, pracownik Wojskowego Biura Historycznego w Warszawie i administrator profilu facebookowego „Gmina Nowodwór ze starej fotografii i dokumentu". W wojskowych archiwach znalazł obszerny życiorys naszego bohatera, który ukazuje jego działalność w okresie pierwszej wojny światowej i tuż przed jej wybuchem.

TAJNE LUDOWE SZKOŁY I KOMPLETY

Aleksander przyszedł na świat 13 maja 1895 roku w Drążgowie w rodzinie rolniczej. Jego rodzicami byli powstańcy styczniowi - Aleksander i Katarzyna z domu Bartyś. Chłopiec musiał otrzymać patriotyczne wychowanie, bo już jako 10-latek wziął udział w strajku szkolnym w Wiejskiej Szkole Elementarnej w rodzinnym Drążgowie. Jak sam wspominał, cały ten rejon był wówczas bardzo rewolucyjny, co chłopi przypłacili niejednokrotnie zesłaniami i emigracją polityczną. Być może i z tego powodu po niedługim czasie doszło do zamknięcia szkoły, co wywołało dla Aleksandra konieczność dalszej nauki w sąsiednich placówkach i prywatnie. Ostatecznie edukacja młodemu Niedbalskiemu się udała. W latach 1910-1913 zdał egzamin i uczył się na Warszawskich Kursach Pedagogicznych. Było to pierwsze polskie Liceum Pedagogiczne w byłym zaborze rosyjskim, przemianowane później na Seminarium Nauczycielskie.

Po liceum Aleksandrowi udało się dostać na studia humanistyczne, ale nie dane było mu ich dokończyć. Powodem były trudności finansowe. Rodzice, posiadając 16 morgów ziemi, nie potrafili zapewnić synowi utrzymania. Do tego doszło załamanie się stanu zdrowia chłopaka, w wyniku czego najpierw trzeba było studia przerywać, a następnie z nich zrezygnować.

Mimo braku ukończenia studiów, Aleksander podjął jednak pracę w szkolnictwie. Organizował, prowadził i obsadzał kolegami-nauczycielami tajne ludowe szkoły i komplety uczniowskie po wsiach na Podlasiu, a szczególnie w rejonie twierdzy Dęblin w latach 1913-1914 i 1914-1915. Należał w tym okresie do Organizacji Nauczycieli Niepodległościowych oraz współpracował w tajnym organie „Dla Przyszłości". Oprócz tego był nauczycielem i wychowawcą w Szkole Powszechnej, kursach nauczycielskich, gimnazjum podlaskim i szkole rolniczej w Siedlcach.

STARCIE Z POLICJĄ POD KUROWEM

Początki pracy oświatowej nie były jednak jedynym zajęciem młodego Aleksandra. Drugą, równie ważną częścią jego życia stała się działalność niepodległościowa. Już w styczniu 1912 roku rozpoczął służbę w szeregach Polskich Drużyn Strzeleckich. O tym, czym się zajmował w tym czasie, Aleksander napisał w życiorysie: „Składałem meldunki Komendantowi Korpusu Kadetów we Lwowie ppłk. Wielgutowi i kom. Rybasiewiczowi. Od wybuchu wojny do mego zakresu działania należała praca południe pow. garwolińskiego i północ puławskiego, kontrakcja przeciw *Drużynom Kainowym* w Puławach, obserwowanie z tej strony twierdzy Dęblin i Wisły, współredagowanie odezw przeciwmobilizacyjnych, współpraca przy druku nr 1 *Podchorążego*, wydanie jego przedruku i rozpowszechnianie wśród szkolnych oddziałów drużyn strzeleckich podręcznika *Taktyka* w 1913 roku", czytamy w dokumencie.

W omawianym okresie Niedbalski przeszedł przez różne stopnie organizacji niepodległościowych. W organizacji szkolnej był jej prezesem, a w ludowej członkiem i emisariuszem Narodowego Związku Chłopskiego i Konfederacji Polskiej na południe-zachodzie Podlasia. Współpracował wtedy w tajnych organach „Polska" i „Niepodległość". Zbierał też podatek na Kasę Wojenną Główną Polskiej Organizacji Wojskowej i na Skarb Narodowy.

Aktywność Aleksander przejawiał i w kolejnych latach. W okresie 1912-1915 brał udział z drużyną szkolną w manifestacji-proteście przeciwko obchodowi trzechsetlecia domu Romanowów w Warszawie. Zaś w kwietniu 1915 roku starł się z policją w lesie pod Kurowem przy rozwożeniu broni dla członków POW.

AKTYWNY DZIAŁACZ NA PODLASIU

Gdy wybuchła pierwsza wojna światowa, Aleksander Niedbalski wstąpił do Polskiej Organizacji Wojskowej. Ale początkowo kariera w organizacji się mu nie ułożyła. 13 kwietnia 1915 roku został bowiem aresztowany w zakonspirowanym lokalu przy ul. Ordynackiej 8 w Warszawie. W wyniku śledztwa ochrany, 30 lipca 1915 roku generał-gubernator skazał Niedbalskiego na zsyłkę drogą administracyjną. Ale nasz bohater, wykorzystując bezhołowie ewakuacyjne, uniknął kary, wrócił w rodzinne strony, a z czasem znów pojawił się w Warszawie, włączając się w pracę konspiracyjną. O swoich działaniach w tym okresie Niedbalski pisze w życiorysie: „W Miętnem pod Garwolinem, gdzie gościł Komendant Józef Piłsudski, otrzymałem informację, że muszę w dalszym ciągu prowadzić pracę na Podlasiu. Do Legionów wstępuje tylko brat Józef (2 pułk ułanów Legionów Polskich - Szczypiorniak). Przez kilka tygodni współpracuję w Warszawie nad konsolidacją konspiracyjnych grup ludowych w jedno Polskie Stronnictwo Ludowe. Współredaguję nr 1 ‚Polaka', organu Związku Ludu Polskiego, a później organu tajnego PSL", czytamy w dokumencie.

W listopadzie 1915 roku Niedbalski zabrał się za realizację polecenia Piłsudskiego. Przybył do Siedlec, by „wzmóc roboty wiejskie". „Organizuję sekcję wiejską przy Wydziale Narodowym CKN, jako podstawę pod robotę POW na wsi. Przez lata 1916, 1917 i 1918 na mnie opiera się tajna polityczna praca niepodległościowa na wsi w pow. siedleckim, jako prezesie zorganizowanego PSL i organizatorze-mówcy", zaznacza w dokumencie Niedbalski. Skutki tych prac można było zauważyć niebawem. 29 listopada 1915 roku wbrew przeszkodom Niemców w Iganiach odbyła się manifestacja z częściowym udziałem wsi. 12 listopada 1916 roku miała miejsce olbrzymia, największa w okupowanym kraju, manifestacja CKN w Siedlcach z udziałem mówców z Warszawy. Wzięli w niej liczny udział członkowie POW i mieszkańcy wsi.

opr. Tomasz Kępka

epresa.pl 7bbd3d5

Stronę redaguje Zbigniew Jończyk
tel. 505 049 182, e-mail: jon.tg@op.pl

ODWAŻNY WOBEC ZŁA, KTÓRE PIĘTNOWAŁ

Parafianie z Żabianki zgromadzili się na niedzielnej sumie, aby wypraszać łaski przez wstawiennictwo swojego patrona i wielkiego bohatera Polski, świętego Stanisława biskupa

Zwieńczeniem uroczystości odpustowej była procesja eucharystyczna wokół świątyni. Po niej wierni odśpiewali hymn Te Deum

Co roku, we wspomnienie św. Stanisława, wierni z parafii w Żabiance gromadzą się w świątyni, by oddać cześć swojemu patronowi

Uroczystościom w Żabiance przewodniczył pochodzący z Zosina w parafii Sobieszyn ks. kan. Jerzy Cąkała

Dorocznym uroczystościom odpustowym przewodniczył pochodzący z Zosina w parafii Sobieszyn ks. kan. Jerzy Cąkała, dziekan dekanatu łukowskiego pierwszego. - *Święty Stanisław stoi przy nas jako ten dobry pasterz, który przypomina nam, że prawdziwa wiara to wytrwać do końca, obronić wartości dla przyszłego pokolenia. Święty biskup ze Szczepanowa nie tylko był wzorowym Katolikiem, ale był przede wszystkim wspaniałym pasterzem, który wstawiał się za ubogimi i poniewieranymi* - mówił w homilii ks. Cąkała.

TROSKA O PORZĄDEK SPOŁECZNY

Święty Stanisław urodził się w Małopolsce. Dokładna data jego urodzin nie jest znana, ale przyjmuje się, że było to między 1034, a 1040 rokiem. Mając około 25 lat został kanonikiem i przyjął święcenia kapłańskie. W kurii prowadził szkołę katedralną, bibliotekę i głosił kazania. Rezydujący w Krakowie książę Bolesław II Szczodry (późniejszy król) dostrzegał zdyscyplinowanie, mądrość i rozwagę księdza kapelana. Dlatego po śmierci biskupa Suły Lamberta, na jego następcę mianował 35-letniego wówczas Stanisława. Nowy biskup dbał o budowę katedry na Wawelu, ale nie zapominał też o ewangelizacji swojej diecezji i innych polskich ziem. Zasłynął tym, że troszczył się o porządek społeczny. Napominał króla Bolesława, że źle postępuje, niemoralnie, jest okrutny dla chrześcijańskiego ludu. Królowi nie podobała się ta krytyka.

ZAŚPIEWALI HYMN TE DEUM

11 kwietnia 1079 roku bp Stanisław odprawiał w kościele na Skałce Mszę przebłagalną za grzechy swoje i całego narodu prosząc o nawrócenie króla. Jak podają kroniki, do świątyni wkroczył król z rycerzami. Wyciągnął miecz i zanurzył go w głowie modlącego się biskupa. Rozkazał rycerzom wynieść ciało przed kościół, poćwiartować je i rozrzucić. Za mord na biskupie Bolesław utracił koronę, a lud odwrócił się od niego. Szczątki ciała biskupa pochowano w kościele na Skałce, a po 10 latach przeniesiono do katedry na Wawelu. Mówiono, że rozrzucone części ciała biskupa zrosły się symbolizując przyszłe zjednoczenie Królestwa Polskiego.

- *Dziękujemy Bogu za patrona, który jednoczył naród, był opiekunem Ojczyzny, który osłaniał przed wrogiem i ukazywał, co trzeba czynić aby się nie załamać i nie zniszczyć dobra wspólnego* - mówił podczas sumy odpustowej ks. Jerzy. Zwieńczeniem Mszy św. była procesja eucharystyczna, po której wierni odśpiewali hymn Te Deum.

Zbigniew Jończyk

KALENDARZ LITURGICZNY

13 maja, wtorek
WSPOMNIENIE NAJŚWIĘTSZEJ MARYI PANNY FATIMSKIEJ
- TROJGU DZIECIOM Z WIOSKI W POBLIŻU MIASTA FÁTIMA W PORTUGALII OBJAWIŁA SIĘ MATKA BOŻA (1917 R.)
- NA PLACU ŚWIĘTEGO PIOTRA W RZYMIE MEHMET ALI AĞCA DOKONAŁ NIEUDANEGO ZAMACHU NA JANA PAWŁA II (1981 R.)
- JAN PAWEŁ II USTANOWIŁ ŚWIATOWY DZIEŃ CHOREGO OBCHODZONY 11 LUTEGO (1992 R.)
- BENEDYKT XVI OGŁOSIŁ ROZPOCZĘCIE PROCESU BEATYFIKACYJNEGO JANA PAWŁA II (2005 R.)

14 maja, środa
ŚWIĘTO ŚW. MACIEJA, APOSTOŁA

15 maja, czwartek
PATRON DNIA: ŚW. MAŁGORZATA Z CORTONY

16 maja, piątek
ŚWIĘTO ŚW. ANDRZEJA BOBOLI, PREZBITERA I MĘCZENNIKA
- KS. ANDRZEJ BOBOLA ZOSTAŁ W OKRUTNY SPOSÓB ZAMĘCZONY PRZEZ KOZAKÓW (1657 R.)

17 maja, sobota
PATRON DNIA: ŚW. PASCHALIS BAYLON
- TERESA Z LISIEUX ZOSTAŁA KANONIZOWANA PRZEZ PAPIEŻA PIUSA XI (1925 R.)
- BP WOJCIECH POLAK ZOSTAŁ MIANOWANY PRYMASEM POLSKI (2014 R.)

18 maja, niedziela
WSPOMNIENIE ŚW. STANISŁAWA PAPCZYŃSKIEGO
- UR. KAROL WOJTYŁA, PAPIEŻ JAN PAWEŁ II, ŚWIĘTY (1920 R.)
- JAN PAWEŁ II KANONIZOWAŁ URSZULĘ LEDÓCHOWSKĄ (2003 R.)

19 maja, poniedziałek
PATRON DNIA: ŚW. URBAN I, PAPIEŻ
- JAN PAWEŁ II KANONIZOWAŁ PAULINĘ OD SERCA JEZUSA (2002 R.)

Habemus Papam! Mamy Papieża!

„Nie możemy zbudować sprawiedliwego społeczeństwa, jeżeli odrzucimy najsłabszych - czy to dziecko w łonie matki, czy starców w ich słabości - ponieważ oboje są darami od Boga" - papież Leon XIV

8 maja drugiego dnia konklawe tuż po godzinie 18-tej nad Kaplicą Sykstyńską z komina uniósł się biały dym. Dla wiernych z całego świata był to znak, że został wybrany następca zmarłego 21 kwietnia w wieku 88 lat papieża Franciszka.

Po pojawieniu się białego dymu nad Watykanem, plac Świętego Piotra, który zaczął się błyskawicznie wypełniać wiernymi ogarnęła euforia. Ale dopiero po kilkudziesięciu minutach okazało się kogo kardynałowie wybrali na 267. następcę Św. Piotra. Po otwarciu drzwi na środkowym balkonie fasady bazyliki św. Piotra pojawił się kardynał protodiakon, który wygłosił tradycyjną formułę „Habemus papam!" (Mamy papieża). Został nim 69-letni kardynał Robert Prevost, który przyjął imię Leon XIV. To nie tylko pierwszy papież w historii pochodzący z USA, ale również pierwszy papież augustianin.

- *Nie znałem tego kardynała i po raz pierwszy usłyszałem jego nazwisko po wyborze. Zaskoczenia jednak nie było, bo wiadomo było, że ze 133 kardynałów mogą wybrać kogoś, kogo ja nie znam. Nie miałem jakiś swoich preferencji, oczekiwań. Byłem nastawiony na to, że kogo nie wybiorą, to będziemy mieli nowego papieża. Moim oczekiwaniem wobec nowego papieża jest to, żeby był wierny Chrystusowi, żeby był odważny, bo dzisiaj jej potrzeba i żeby potrafił jednoczyć ludzi* - mówi ks. kan. Stanisław Chodźko, dziekan dekanatu ryckiego.

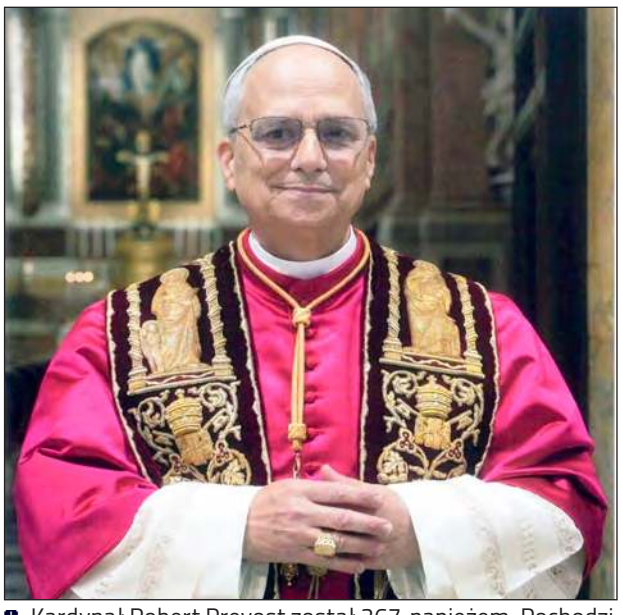

Kardynał Robert Prevost został 267. papieżem. Pochodzi z USA i ma 69 lat. Przybrał imię Leon XIV

Najlepsze życzenia

W najbliższy piątek, 16 maja, imieniny będzie obchodził ks. Andrzej Polak, proboszcz parafii Wniebowzięcia NMP w Leopoldowie. Z tej okazji składamy czcigodnemu księdzu życzenia wszelkiej pomyślności oraz wielu Łask Bożych.

eprasa.pl 7bl.pl

PONAD 4 MLN ZŁ NA INWESTYCJE. DOCZEKAJĄ SIĘ W KOŃCU NA WODĘ

Na taką informację czekało wielu mieszkańców gminy Ryki. Za otrzymane pieniądze wybudowanych zostanie 5 studni głębinowych oraz zmodernizowana stacja uzdatniania wody i przyszkolna oczyszczalnia ścieków

Umowa na dofinansowanie została podpisana przez marszałka województwa lubelskiego Jarosława Stawiarskiego oraz burmistrza Jarosława Żaczka, przy kontrasygnacie skarbnika gminy Agaty Zaręby. - To ważny krok w kierunku dalszego rozwoju naszej gminy - podkreśla burmistrz Ryk (fot. Łukasz Frączek UMWL)

Umowa na dofinansowanie została podpisana. Urząd Marszałkowski w ramach Programu Rozwoju Obszarów Wiejskich przyznał gminie Ryki ponad 4 mln zł. Dobra wiadomość jest taka, że inwestycje zostaną sfinansowane w 100 procentach z otrzymanych środków. - *Może się zdarzyć, że gmina nie będzie musiała zabezpieczać wkładu własnego. Oczywiście ostateczną kwotę, którą będziemy musieli zapłacić poznamy po przetargu, który chcemy jak najszybciej ogłosić* - potwierdza Jarosław Żaczek, burmistrz Ryk.

Teraz trzeba działać, żeby jak najszybciej inwestycje się rozpoczęły. Czasu nie jest dużo - to największy mankament otrzymanego dofinansowania. Wszystkie inwestycje muszą być zakończone i rozliczone do końca września tego roku.

PONAD 100 METRÓW W GŁĄB ZIEMI

Inwestycje zostaną przeprowadzone w czterech miejscowościach. Jeżeli chodzi o teren Podwierzbia i Bobrownik, to zostanie tam wybudowanych pięć studni głębinowych. Nie będą to jednak zwykłe „głębinówki", jakie ludzie sobie wykonują we własnym zakresie. Problem z wodą w tych miejscach występuje od lat. Chodzi o domy na tzw. koloniach, gdzie nie dociera wodociąg, a odległość od stacji jest tak duża, że jego budowa do paru domostw byłaby nie tylko trudna, ale też bardzo kosztowna. Parę lat temu pojawił się pomysł wybudowania dla tych mieszkańców studni głębinowych. Miało być to tańsze rozwiązanie, niż budowa wodociągu. Zaczął się nawet odwiert. Najpierw na 35 metrów, później na 65, ale wody nie było. Jeden z mieszkańców zrobił nawet odwiert na 100 metrów i dalej wody nie było. Według mieszkańców potrzeba „dowiercić się" na co najmniej 140 metrów. - *Będą to bardzo głębokie studnie w trudnym terenie, gdzie nie ma technicznej możliwości wykonania sieci wodociągowej* - potwierdza burmistrz Ryk. Trzy studnie mają być wybudowane na terenie miejscowości Podwierzbie i dwie w Bobrownikach.

JAKOŚĆ WODY DO POPRAWY

Kolejną inwestycją zrealizowaną w ramach otrzymanych środków będzie modernizacja stacji uzdatniania wody w Rososzy. - *Dzięki temu poprawi się jakość wody dla odbiorców z tego ujęcia. Może w samej Rososzy nie jest ona aż taka zła, ale im dalej od studni, tym jej jakość jest gorsza. Do tej pory robiliśmy pewne kroki, żeby doraźnie to poprawić, natomiast teraz przeprowadzimy kompleksową modernizację całej stacji* - informuje Jarosław Żaczek.

Ostatnią inwestycją w ramach całego przedsięwzięcia będzie przebudowa oczyszczalni ścieków przy szkole w Moszczance. Obecna funkcjonuje od około 20 lat i już wymaga interwencji, aby zabezpieczyć oczyszczanie ścieków ze szkoły na kolejne lata.

Zbigniew Jończyk

Tu książki już nie wypożyczysz

Miejsko - Gminna Biblioteka Publiczna w Rykach została wydzielona ze struktur ówczesnego Miejsko - Gminnego Centrum Kultury 16 lat temu i funkcjonuje jako samodzielna instytucja. W jej skład oprócz biblioteki w Rykach wchodziły filie w Rososzy i Bobrownikach

Pół roku temu rada miejska podjęła decyzję o zamiarze likwidacji obydwu filii bibliotecznych. Informację o tym zostały rozpowszechnione, tak by zainteresowani mogli się wypowiedzieć w tej sprawie. W międzyczasie wysłano również pisma z taką informacją do wojewódzkiej i powiatowej biblioteki publicznej, które wydają opinię na ten temat, choć nie są one wiążące dla gminy. W odpowiedzi obydwie instytucje z jednej strony podkreśliły, że powinno się utrzymywać sieć bibliotek, z drugiej przyznały, że rozumieją argumentację. Uzasadnienie było proste - w ciągu kilku lat drastycznie spadła ilość wypożyczeń książek. - *Minęło pół roku i nie mamy żadnych sygnałów o tym, aby te filie utrzymać, a wręcz odwrotnie - z Rososzy otrzymywaliśmy prośby, aby jak najszybciej opróżnić lokal, w którym funkcjonowała filia biblioteki. Rodzice uczniów z Bobrownik też przyznali, że w ostatnim czasie filia biblioteki pełniła tam raczej funkcję świetlicy poszkolnej niż samej biblioteki. Nic złego się nie dzieje* - ocenił burmistrz Jarosław Żaczek, po podjęciu uchwały o likwidacji obydwu filii.

Biblioteka Publiczna w Rykach istnieje od października 1947 r. Fakt ten dokumentowany jest na podstawie pierwszego wpisu książek do inwentarza. W 1977 r. wydzielono Oddział dla Dzieci. W roku 1982 zmieniono nazwę na Miejsko - Gminną Bibliotekę Publiczną. 1 stycznia 2009 r. Miejsko - Gminna Biblioteka Publiczna w Rykach została wydzielona ze struktur Miejsko - Gminnego Centrum Kultury i funkcjonuje jako samodzielna instytucja.

zj

Bobrowniki najwięcej wiedzą o papieżu

Uczniowie szkół podstawowych z gminy Ryki zmierzyli się w konkursie wiedzy o św. Janie Pawle II

Młodość, kapłaństwo i pontyfikat ważnego polskiego świętego musieli opanować w szczegółach. 28 kwietnia uczniowie szkół podstawowych z gminy Ryki zmierzyli się w konkursie wiedzy o św. Janie Pawle II

Tradycyjnie reprezentantów wszystkich placówek zaprosiła Publiczna Szkoła Podstawowa nr 2 w Rykach, która nosi imię papieża Polaka. W tegorocznej, siódmej edycji wzięło udział dziesięć drużyn, które mierzyły się z różnymi zadaniami dotyczącymi św. Jana Pawła II. Wysoki poziom rywalizacji zapewniły organizatorki i pomysłodawczynie konkursu: s. Joanna Szczepańska, Ewa Karczmarz i Monika Mierzwińska. Patronatem honorowym objęli wydarzenie burmistrz Ryk Jarosław Żaczek i proboszcz parafii ks. kan. Stanisław Chodźko.

WSZYSCY POJADĄ NA ROZTOCZE

Po zawziętej, złożonej z kilku rund rywalizacji, konkurs wygrała drużyna z Zespołu Placówek Oświatowych w Bobrownikach, którą przygotowała katechetka Sylwia Rusek. Drugie miejsce zajęli uczniowie Zespołu Placówek Oświatowych w Swatach, a na trzecim stopniu podium uplasowała się drużyna reprezentująca ZPO w Rososzy.

Organizatorki nie kryją zadowolenia z poziomu przygotowania młodzieży. - *Wszyscy uczestnicy wykazali się dużą wiedzą o życiu i pontyfikacie Jana Pawła II. Umieli połączyć teorię z praktyką* - zaznacza Monika Mierzwińska.

Zwycięskie drużyny otrzymały dyplomy i nagrody rzeczowe ufundowane przez burmistrza Ryk Jarosława Żaczka i Radę Rodziców przy PSP nr 2 w Rykach. Dodatkowe prezenty przekazało Centrum Kultury i Sportu. Były to wejściówki do strefy nauki i rozrywki „Sowa", która znajduje się ryckiej „dwójce" i do kina „Renesans". Natomiast wszystkie drużyny, również w nagrodę, udadzą się na Roztocze, w ramach wycieczki ufundowanej przez proboszcza parafii Ryki.

Kolejny konkurs papieski jest planowany w PSP nr 2 pod koniec kwietnia przyszłego roku.

Tomasz Kępka

Wydrukowano za pomocą 7bb4430a

PANI GENOWEFA SKOŃCZYŁA 100 LAT

Urodziła się w Garwolinie i tam teraz wróciła, ale całe swoje dorosłe życie związała z Dęblinem, gdzie przeniosła się razem z mężem. Genowefa Ornat świętowała swoje setne urodziny

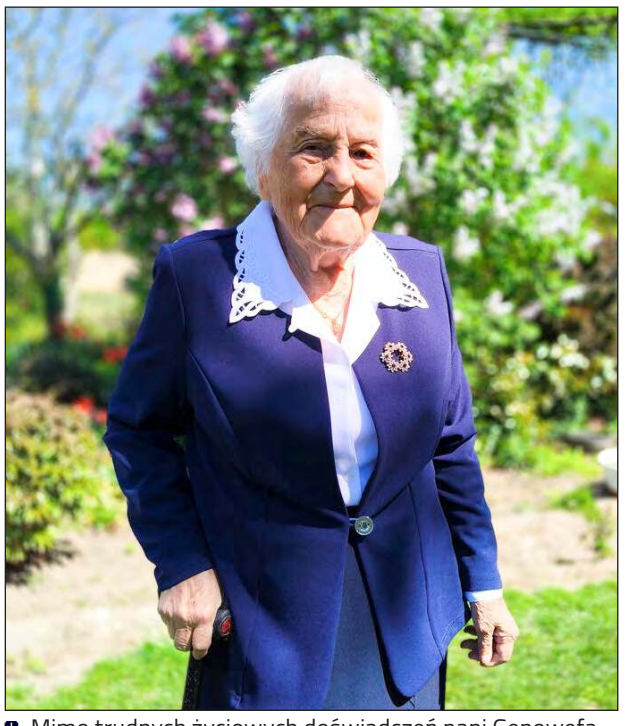

Mimo trudnych życiowych doświadczeń pani Genowefa pozostała pogodna, uśmiechnięta, chętna do niesienia pomocy. Zawsze pracowita, pomysłowa i kreatywna (fot. UM Dęblin)

Delegacja władz Dęblina na czele z wiceburmistrzem Krzysztofem Uznańskim, radną Pauliną Winsze, kierownik USC Małgorzatą Zamojską oraz kierownik Biura Terenowego ZUS w Rykach Moniką Grulą osobiście gratulowała pięknego jubileuszu pani Genowefie (fot. UM Dęblin)

Był toast za kolejne lata w zdrowiu i głośne 200 lat. Delegacja władz Dęblina na czele z wiceburmistrzem Krzysztofem Uznańskim, radną Pauliną Winsze, kierownik USC Małgorzatą Zamojską oraz kierownik Biura Terenowego ZUS w Rykach Moniką Grulą wybrała się w odwiedziny do Genowefy Ornat. Okazja była nie byle jaka. Pani Genowefa kilkanaście dni temu skończyła 100 lat. Jubilatka otrzymała listy gratulacyjne, życzenia, symboliczną pamiątkę i kwiaty.

Genowefa Ornat z domu Wojtecka urodziła się 22 kwietnia 1925 roku w Garwolinie jako drugie z ośmiorga dzieci Jana i Franciszki. Szkołę podstawową ukończyła przed II wojną światową. W czasie wojny i okupacji pobierała naukę w zakładzie krawieckim oraz pomagała w opiece nad młodszym rodzeństwem. Lata wojny mocno odcisnęły się w jej pamięci. Wciąż wspomina - bombardowanie Garwolina, uniknięcie transportu na roboty przymusowe do Niemiec.

Po wojnie poznała Jana Ornata. Wzięli ślub. Doczekali się jedynego syna Andrzeja. Na początku lat 50-tych mąż pan Jan otrzymał propozycję pracy w Dęblinie i tak rodzina skoncentrowała swoje życie w „Mieście Orląt". Pani Genowefa prowadziła dom, opiekowała się synem i dorywczo zajmowała się krawiectwem. W miarę spokojne życie przerwała ogromna tragedia. W wieku 19 lat zmarł syn Andrzej. To przewartościowało życie rodziny. Pani Genoweła podjęła pracę w kasynie wojskowym angażując w nią całą swoją uwagę i siły. Do emerytury pracowała jako kucharka. Mimo trudnych życiowych doświadczeń pozostała pogodna, uśmiechnięta, chętna do niesienia pomocy. Zawsze pracowita, pomysłowa i kreatywna. Śmierć męża w 1985 roku spowodowała, że została w Dęblinie sama, ale nie samotna.

Mocno związana z rodziną swoją i męża chętnie uczestniczy w spotkaniach dzieląc się swoją wiedzą i wspomnieniami. Ma wiele koleżanek i znajomych, utrzymuje bardzo dobre stosunki z sąsiadami. Jest bardzo towarzyska, lubi przebywać z ludźmi. Trzyma się dewizy, że „dopóki zdrowie pozwala, należy podróżować i zwiedzać swój kraj, aby (na starość) mieć co wspominać". Aktualnie pani Genowefa powróciła do rodzinnego miasta, gdzie się urodziła i tam przebywa u swojej najmłodszej siostry Krystyny.

zj

Nowoczesne wnętrza w dęblińskiej szkole

Hol główny oraz szatnia w Zespole Szkół Zawodowych nr 1 w Dęblinie zyskały nowy, odświeżony wygląd

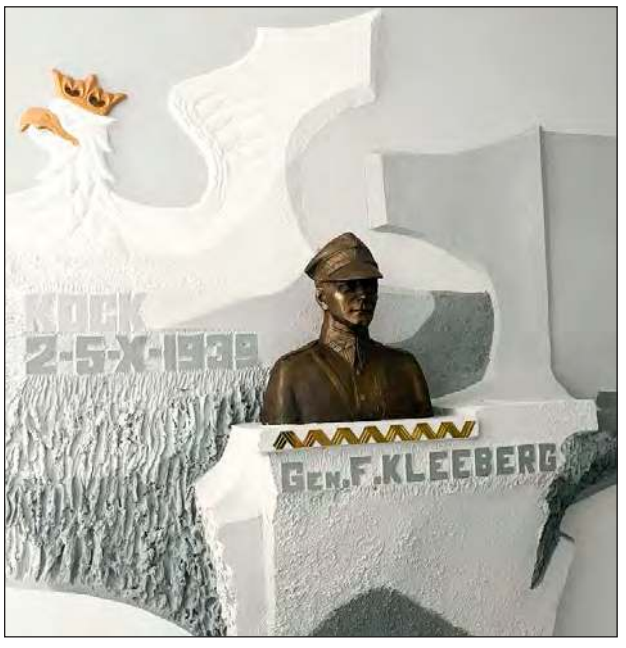

Odrestaurowane popiersie stało się godnym elementem dekoracyjnym, przypominającym o wartościach patriotycznych

Dzięki inicjatywie dyrektora szkoły, Artura Misiaka, prace modernizacyjne objęły hol główny przy wejściu oraz szatnię - przestrzenie, które są wizytówką szkoły i codziennym miejscem spotkań uczniów oraz pracowników.

W ramach remontu usunięto starą, zniszczoną boazerię, co pozwoliło rozjaśnić i unowocześnić wnętrze. Ściany pomalowano na jasne kolory, nadając holu schludny i współczesny charakter. Nowe miejsce ekspozycyjne, wyposażone w przeszklone gabloty, stało się przestrzenią do prezentacji szkolnych trofeów sportowych i osiągnięć uczniów. To nie tylko estetyczny dodatek, ale także źródło inspiracji i powód do dumy dla całej społeczności szkolnej.

Szatnia przeszła prawdziwą metamorfozę. Stare szafki zastąpiono nowymi, w żywych odcieniach żółci i niebieskiego. Zamontowano także nowe ławki i wprowadzono funkcjonalne rozwiązania, ułatwiające uczniom codzienne korzystanie z szatni.

Szczególną uwagę poświęcono odnowieniu popiersia generała Franciszka Kleeberga, patrona szkoły i ważnej postaci w historii Polski. Odrestaurowane popiersie stało się godnym elementem dekoracyjnym, przypominającym o wartościach patriotycznych.

Remont został przeprowadzony z myślą o estetyce, komforcie i funkcjonalności przestrzeni szkolnych. Dzięki zaangażowaniu dyrektora Artura Misiaka oraz pracowników, Zespół Szkół Zawodowych Nr 1 w Dęblinie zyskał nowoczesne i przyjazne środowisko, które sprzyja nauce i budowaniu szkolnej wspólnoty.

m

Przebudowa drogi na finiszu

Wykonawca rozpoczął układanie warstwy ścieralnej nawierzchni jezdni

Wykonawca rozpoczął układanie warstwy ścieralnej nawierzchni jezdni, co oznacza, że prace zbliżają się do finału

5 maja odbyła się wizytacja inwestycji drogowej w gminie Kłoczew, gdzie realizowana jest przebudowa drogi powiatowej na odcinku przebiegającym przez miejscowości Kłoczew, Jagodne i Gózd. Na miejscu obecni byli starosta rycki Dariusz Szczygielski oraz dyrektor Zarządu Dróg Powiatowych w Rykach Marcin Kostyra, którzy ocenili postęp prac budowlanych.

Inwestycja, prowadzona przez firmę PBI Infrastruktura S.A. z Kraśnika, znajduje się na zaawansowanym etapie. Wykonawca rozpoczął układanie warstwy ścieralnej nawierzchni jezdni, co oznacza, że prace zbliżają się do finału. Nowa nawierzchnia to jeden z ostatnich elementów modernizacji, zapowiadający rychłe zakończenie projektu.

Całkowity koszt przebudowy wynosi 11,76 mln zł. Znaczącą część, bo blisko 7,6 mln zł, pozyskano ze środków Rządowego Funduszu Rozwoju Dróg. Pozostałe koszty pokrywają w równych częściach gmina Kłoczew i powiat rycki.

- *Modernizacja drogi powiatowej to ważne przedsięwzięcie dla regionu. Nowa nawierzchnia i ulepszona infrastruktura poprawią bezpieczeństwo i komfort podróżowania, a także ułatwią dostępność transportową dla mieszkańców i lokalnych przedsiębiorców* - mówi starosta Dariusz Szczygielski.

Władze powiatu i gminy zgodnie podkreślają, że wspólne działania na rzecz rozwoju infrastruktury drogowej przynoszą wymierne korzyści.

m

eprasa.pl 7bb4edbc

WSPÓLNA PASJA, DWIE WRAŻLIWOŚCI

Sztuka i więzy krwi łączą Ewę Rogalę i jej córkę Sophie van den Hooren, choć każda z nich podąża własną, odrębną ścieżką twórczą. Po raz pierwszy ich dorobek artystyczny można podziwiać jednocześnie

Wystawa prac Ewy Rogali i Sophie van den Hooren została otwarta 30 kwietnia w galerii Centrum Kultury i Sportu w Rykach. W wydarzeniu, oprócz dyrektor CKiS Donaty Łukasiak, uczestniczył też zastępca burmistrza Ryk Jacek Wasilewski

Wernisaż, zorganizowany przez Centrum Kultury i Sportu w Rykach, był wyczekiwanym wydarzeniem. Obie artystki, na co dzień mieszkające w Niderlandach, zaprezentowały swoje prace w galerii pod hasłem „Dwa pokolenia, jedna pasja". Wśród 60 eksponatów dominują portrety i pejzaże, odzwierciedlające różnorodność ich stylów. Pochodząca z Ryk Ewa Rogala połączyła siły ze studiującą na Akademii Artystycznej w Utrechcie Sophie, tworząc wyjątkowy przekrój własnych twórczości. - *Dla nas to też spotkanie sentymentalne, bo pani Ewa jest córką cenionego, ryckiego plastyka Jana Rogali. Dlatego tym bardziej cieszę się, że po długich staraniach do tej wystawy doszło* - podkreślała Donata Łukasiak, dyrektor CKiS, otwierając wystawę.

„NAJPIERW MALUJĘ W GŁOWIE"

Sztuka malarska towarzyszy Ewie Rogali od dzieciństwa, zainspirowana obserwacją pracy ojca. - *Przyglądałam się tacie, jak pracował w szkole. Jako mała dziewczynka byłam też na jego lekcjach plastyki i to we mnie tkwiło* - wspomina artystka. Choć pierwsze prace powstały w młodości, pasja rozkwitła w dojrzałym wieku. Rogala specjalizuje się w portretach i pejzażach. - *Zawsze fascynował mnie portret. Dlatego on u mnie dominuje. Jest zapisem moich własnych emocji, sposobem komunikowania się z portretowaną osobą i odbiorcą* - zaznacza. W pejzażach stara się uchwycić obraz w sposób nie do końca odzwierciedlający rzeczywistość. - *Pejzaże maluję intuicyjnie, często szukam w nich ciszy i przestrzeni, która pozwala odpocząć* - dodaje. Z czasem dołączyła rysunek, który dopełnia jej ekspresyjny styl. - *Sztuka wymaga codziennego zaangażowania, wykonywania szkiców, pracy z modelem. Trzeba szukać tematów. Najpierw maluję „w głowie", a potem wychodzi to ze mnie. Jestem bardzo ekspresyjna. Więc jak coś mnie dotyka, przelewam to na papier lub na płótno* - wyjaśnia Rogala.

„LUBIĘ WYRAŻAĆ CHARAKTER LUDZI"

Sophie, podobnie jak matka, od najmłodszych lat chłonęła sztukę. - *Gdy wyjeżdżałam na kursy malarskie, mogła jechać ze mną. Rozwijała się wtedy z dorosłymi osobami, rysując na sztalugach, cały czas pod okiem docenta. Uczyła się i fascynowało ją to, że może rysować* - opowiada Ewa Rogala. Choć jej córka przez pewien czas tańczyła i uczęszczała do szkoły baletowej, wróciła do rysunku, a później malarstwa. - *Gdy dostała się na studia, malowała na tak dużych płaszczyznach, że wszyscy byliśmy tym zdumieni* -dodaje matka.

Sophie stawia na portrety, które oddają charakter ludzi. - *Lubię wyrażać charakter ludzi. To mnie fascynuje. Kilka lat temu rysowałam tylko ołówkiem, teraz zaczynam farbą i stosuję więcej ekspresji* - mówi Zofia. W swoich obrazach wyraża szacunek wobec wybranego motywu, dążąc do ukazania jego siły i majestatu, które budzą respekt. - *Namalowałam np. konia policyjnego, który jest bardzo mocny i wysoki. W ten sposób chciałam wyrazić respekt do pracy tego konia w służbie policji* - wyjaśnia van den Hooren.

KOLEJNY WERNISAŻ O RYKACH?

Choć pani Ewa preferuje sztukę nowoczesną, a Sophie klasyczną, ich relacja opiera się na wzajemnym wsparciu. - *Cały czas brakuje w naszym życiu bardzo ważnej osoby - mojego taty. Ale myślę, że duchowo jest z nami. Widzę to na przykładzie Zosi. W jej interpretacji sztuki, dostrzegam to samo, co widziałam u taty* - zauważa Rogala. Dyskusje o sztuce są ich codziennością. - *Często się spieramy o różne style w sztuce. Dyskutujemy na temat sztuki. Ona czerpie ze mnie, a ja z mojego taty. Uzupełniamy się w ten sposób. Kiedy kończę pracę nad obrazem, pytam Zosię o zdanie, czy uważa go za skończony, czy przemawia do niej* - mówi pani Ewa. - *Dziś, gdy prezentujemy mieszkańcom Ryk nasze prace, jest to dla nas czymś niesamowitym. Możemy się podzielić naszymi wrażeniami, odbiorem sztuki i zupełnie innym spojrzeniem na sztukę, bo malujemy i rysujemy zupełnie inaczej* - dodaje.

Wystawa Ewy Rogali i Sophie van den Hooren, obejmująca 60 obrazów i rysunków, prezentuje różnorodność technik - od połączenia akrylu z olejem po węgiel i ołówek. Szczególną uwagę mieszkańców Ryk przyciąga dzieło Sophie, ukazujące tańczącą parę na tle domu z dwójką obserwatorów. Obraz ten jest nie tylko wyrazem fascynacji Zofii polskim folklorem, ale także osobistym nawiązaniem do rodzinnej historii. - *To nawiązanie do Ryk. Na obrazie widać alegorię pary tańczącej. Jest to symbol zespołu ludowego, który założył mój dziadek. I w tle obrazu przy swoim domu w Rykach stoją właśnie babcia i dziadek, wpatrzeni w tę parę* - opisuje Sophie.

Przyszłość może przynieść więcej prac inspirowanych Rykami. - *Zrobiłam wiele zdjęć Ryk i zauważyłam, jak miasto się zmienia. Stwierdziłam więc, że może warto pokazać Ryki tak, jak ja je odczuwam. Ale jest to temat na kolejny wernisaż* - zapowiada Ewa Rogala.

Ekspozycja prac obu artystek będzie dostępna do 23 maja.

Tomasz Kępka

» O ZDROWIU

Homocysteina

Leszek Marek Krześniak, specjalista chorób wewnętrznych, absolwent Akademii Medycznej w Warszawie. Od ponad 30 lat prowadzi własny gabinet lekarski. Popularyzator wiedzy medycznej w mediach, autor audycji radiowych z cyklu "Minuta dla zdrowia", "Bądź zdrów", "Zioła na działce"

Jednym z ważniejszych czynników, który pozwala przewidywać zagrażające poważne problemy zdrowotne, takie jak zawał serca, udar mózgowy czy choroba zakrzepowa żył, jest określenie we krwi stężenia homocysteiny

Homocysteina to aminokwas zawierający w swoim składzie siarkę, który powstaje w czasie trawienia białek z mleka, mięsa czy jajek, z innego aminokwasu - metioniny. Pewna ilość tego aminokwasu jest niezbędna dla organizmu, natomiast problemy zaczynają się wtedy, gdy stężenie tego aminokwasu jest zbyt wysokie. Wtedy dochodzi do uszkodzenia śródbłonka naczyń i stwierdza się tzw. stres oksydacyjny, czyli nadmiar wolnych rodników uszkadzających zdrowe tkanki, a jednocześnie niedobór czynników antyoksydacyjnych, czyli tzw. wymiataczy wolnych rodników. Skutkiem tego dochodzi do rozwoju stanów zapalnych w naczyniach krwionośnych i zwiększa się skłonność do wykrzepiania krwi. Następuje przyspieszony rozwój miażdżycy, bo homocysteina pobudza rozwój w naczyniach komórek mięśni gładkich oraz kolagenu, co z kolei przyczynia się do zmniejszenia drożności tych naczyń. Stąd uważa się, że wysokie poziomy homocysteiny są promotorami zawałów serca i udarów mózgowych. Ponadto badania potwierdziły, że wysokie poziomy homocysteiny u kobiet w wieku rozrodczym utrudniają zapłodnienie, a u kobiet w ciąży powodować mogą zahamowanie rozwoju płodu i nierzadko są przyczyną poronień.

Główną przyczyną wysokiego poziomu homocysteiny we krwi jest niedobór w organizmie witamin B9 (kwasu foliowego) i B12, co może wynikać z nieprawidłowej diety, ale również spożywania zbyt dużych i zbyt często napojów alkoholowych, a także w wyniku stosowania niektórych leków stosowanych w leczeniu cukrzycy (metformina), leków na nadkwasotę (inhibitory pompy protonowej), leków przeciwpadaczkowych, antybiotyków czy niektórych leków przeciwzapalnych. Wysokie poziomy homocysteiny stwierdza się też częściej u chorych na cukrzycę, łuszczycę, niedoczynność tarczycy, niewydolność nerek, wątroby, białaczkę limfoblastyczną.

U niektórych osób wysokie stężenia homocysteiny są związane z mutacją genu MTHFR, co powoduje niskie stężenia kwasu foliowego.

Prawidłowe stężenia homocysteiny są w zakresie 5 - 15 mikromoli na litr (w zależności od laboratorium). U kobiet powinny wynosić mniej niż 8 mikromoli na litr.

U większości osób z wysokimi poziomami homocysteiny bardzo dobre efekty przynosi uzupełnianie diety preparatami zawierającymi duże dawki aktywnej witaminy B12 i kwasu foliowego. Jeśli nie ma poprawy, warto badać, czy nie występuje mutacja genów warunkujących przemiany enzymów, i u takich osób dawki tych witamin powinny być znacznie większe.

Chociaż powszechnie uważa się, że nieprawidłowe poziomy cholesterolu prowadzą do rozwoju wielu wymienionych wcześniej chorób, to jednak badanie stężenia homocysteiny ma znacznie większe znaczenie. Profilaktycznie badania takie powinno się wykonywać nie tylko u chorych, ale także u członków rodzin osób, które przebyły zawał serca, udar mózgowy czy zakrzepowe zapalenie żył.

Chociaż badania homocysteiny nie są refundowane, to wydatek z własnej kieszeni nie jest zbyt wielki, a informacja uzyskana może ochronić przed rozwojem wielu chorób.

Leszek Marek Krześniak, www.drkrzesniak.pl

eprasa.pl 7bbd43d5c0

DODAJ SWOJE OGŁOSZENIE

Jak zamieścić ogłoszenie drobne w gazecie? Wybierz jeden ze sposobów.

SMS

Wyślij SMS z treścią ogłoszenia (maksymalnie 160 znaków), pod nr **74550** zaczynając od skrótu **TGO.** Przykład: TGO.oddam szczeniaki w dobre ręce.
Podaj miejscowość oraz numer telefonu kontaktowego. Koszt SMS-a wynosi 4,92 zł z VAT.
Ogłoszenie ukaże się w kolejnym wydaniu gazety.
Serwis funkcjonuje we współpracy z firmą Bild Presse z siedzibą w Łodzi.

KUPON

Napisz treść ogłoszenia na wyciętym z gazety, ważnym kuponie i dostarcz go do redakcji lub wrzuć do skrzynki kontaktowej gazety. Możesz także wysłać go pocztą.
Ogłoszenie jest bezpłatne i ukaże się w kolejnym wydaniu gazety.

REDAKCJA

Przyjdź do redakcji i podaj treść ogłoszenia. Cena za jedną emisję wynosi 5,00 zł z VAT.

Ogłoszenie dostarczone do piątku w godzinach pracy sekretariatu ukaże się w najbliższym wtorkowym wydaniu. W przypadku wysłania kuponu pocztą lub wrzucenia do skrzynki kontaktowej o terminie publikacji decyduje data dotarcia kuponu do redakcji.
Redakcja zastrzega sobie prawo ingerencji w treść ogłoszenia w przypadku, gdy podana kategoria jest niezgodna z treścią ogłoszenia, lub gdy treść ogłoszenia zawiera błędy ortograficzne lub stylistyczne.

Redakcja nie odpowiada za treść ogłoszeń.

UWAGA!
JEDEN KUPON = JEDNA OFERTA

Pamiętaj, że w jednym ogłoszeniu można podać tylko jedną ofertę sprzedaży, kupna, czynności. W przypadku, gdy w ogłoszeniu będzie więcej ofert, opublikowana zostanie pierwsza w kolejności.

Przykład: z ogłoszenia „Sprzedam kosiarkę rotacyjną, meble kuchenne, rower górski..." opublikowana zostanie oferta sprzedaży kosiarki rotacyjnej. Pozostałe dwie rzeczy należy podać w kolejnych ogłoszeniach.

OGŁOSZENIA

MIESZKANIE SPRZEDAM

MIESZKANIE 1 piętro, pow. 60 mkw, 4 pokoje, kuchnia, przedpokój, łazienka, balkon, piwnica, do odświeżenia, Ryki ul. Kościuszki. Cena 420.000 zl. Proszę dzwonić po godz. 18stej. Tel. 608 493 161, 602 638 633.

MIESZKANIE w Garwolinie, 52 m2, po remoncie, Romanówka. Tel: 664 504 786

MIESZKANIA w segmencie dwulokalowym. Pierwsze o pow. 82 mkw + garaż 34mkw. Drugie o pow. 98 mkw + garaż. Mieszkania na terenie Warszawa Wesoła (Zakręt). Cena do uzg. Tel. 516 303 507.

MIESZKANIE 3 pokoje, 45mkw, 3 piętro, balkon, niski czynsz, Ryki ul. Wyczółkowskiego. Tel. 573 522 647.

MIESZKANIE KUPIĘ

MIESZKANIE kupię - Salon + 3 pokoje. Interesuje mnie nowe budownictwo. Garwolin (oprócz Cichego Zakątka) Tel: 570 960 460

DOM SPRZEDAM

DOM 76mkw z czerwonej cegły z lat 70-tych, ocieplony, podpiwniczony, z dużym strychem do adaptacji, na działce 900 mk2, woda, kanalizacja i ogrzewanie gazowe miejskie. na działce murowany garaż z kanałem i pomieszczenia gospodarcze. Dom wewnątrz do odświeżenia. Spokojna okolica. Stan prawny księga wieczysta. Dęblin. Tel. 665 746 168.

DOM jednorodzinny w Rykach przy ul. Skotnickiego , na osiedlu Jana Pawła (dawne XXX-lecia). Duży budynek o wym. 9x10 m. Tel. 693 483 414.

DOM MUROWANY pow. 88mkw z budynkami gospodarczymi , na działce pow. 2000mkw z działka rolną pow. 6500mkw. Nowe wymienione pokrycie z blachy i okna/. Przyłącze elektryczne z instalacją fotowoltaiczną, przyłącze wodociągowe i kanalizacyjne. Podwójne ogrzewanie węglowe i elektryczne, podatek rolny. Przykwa gmina Kłoczew. Cena do uzg. Tel. 784 193 114.

DOM murowany 3 pokoje , kuchnia, łazienka, pow. 62mkw, dom ocieplony, okna wymienione, działka 1162 mkw, budynki gospodarcze. Cena do uzg. Dęblin ul. Kocka. Tel. 608 439 893 lub 509 459 663.

DOM drewniany do rozbiórki lub do przeniesienia, stan dobry, wym. 7x10m. 5 okien plastikowych, podłogi dębowe, cena 4.000 zł. Korzeniów. Tel. 665 249 940.

DO WYNAJĘCIA POSIADAM

DO wynajęcia wolne powierzchnie magazynowe, biurowe i handlowe. GS Ryki, ul. Szkolna 1. Tel. 602 530 361.

DOM wolnostojący , 50 mkw, 2 pokoje, kuchnia, łazienka, przedpokój, częściowo umeblowane. Ryki ul. Królewska. Tel. 600 858 407.

MIESZKANIE w bloku, parter, umeblowane, 1 pokój, kuchnia, łazienka. Ryki. Tel. 787 214 161.

LOKAL handlowo-usługowy biurowy, pow. 18mkw, ogrzewany, z łazienką, obok punktu pralni chemicznej. Ryki, ul. Poniatowskiego. Tel: 698 394 508

PLAC przy Biedronce na różna działalność, cena 500 zł. STAWEX Maciejowice. Tel. 888 302 303.

MIESZKANIE dwupokojowe w bloku na osiedlu Wiślana w Dęblinie, umeblowane, gotowe do zamieszkania. Tel. 886 675 989.

DZIAŁKA POLE SPRZEDAM

SIEDLISKO w Woli Rębkowskiej o pow. 4200m2, na działce znajduje się budynek mieszkalny, drewniany z bali, zdrowy, kryty blachą, do remontu, budynek gospodarczy i garaż murowany. Cena do uzgodnienia. Tel: 720 915 815

DWIE uzbrojone działki budowlane po 1600m^2 w Woli Rębkowskiej - Zacisze. Cena do uzgodnienia. Tel: 720 915 815

DZIAŁKA budowlana w Rykach, 1425 mkw, przy ulicy Myśliwskiej, wszystkie media, cena do zug. Tel. 602 408 921.

DZIAŁKA rolna w Swatach pow. 1,93 ha, Działka budowlana w Dęblinie o pow. 775 mkw. Cena do uzgodnienia. Tel. 609 975 353.

OKAZJA!!! Sprzedam działki w atrakcyjnej lokalizacji - droga łącząca ul. Królewska z Warszawską, działki budowlane o pow. około 1500 mkw każda lub w całości. Oferta z atrakcyjna ceną dla konkretnego klienta. Tel. 699 125 747, .

LAS pow. 2,8 ha miejscowość Kruszyna. Tel. 607 607 700.

DZIAŁKA budowlana, przygotowana pod budowę, w Garwolinie, bezpo-

KUPON NA BEZPŁATNE OGŁOSZENIE DROBNE

*PROSIMY WYPEŁNIĆ CZYTELNIE DRUKOWANYMI LITERAMI

TREŚĆ OGŁOSZENIA: .....

.....

.....

MIEJSCOWOŚĆ: .....

CENA: .....

TELEFON KONTAKTOWY: .....

TWÓJ Głos

KUPON WAŻNY DO 23 maja

eprasa.pl 7bbd43d5c0

P.P.H.U. DALEX
USŁUGI ZIEMNE
www.dalex-robotyziemne.ngb.pl
- wykopy, niwelacje, plantowanie
- załadunki, rozładunki
- transport wywrotkami
- usługi minikoparką, koparko-ładowarką i koparką
- sprzedaż piachu, żwiru
KRUSZYWO BETONOWE

P.P.H.U. DALEX
OGRODZENIA
- betonowe i panelowe
- słupki, podmurówki do siatek i paneli
- produkcja sprzedaż montaż
- furtki i bramy panelowe
SZAMBA KOMPLEKSOWO
kręgi przepusty i inne
wyroby betonowe
www.dalex-robotyziemne.ngb.pl
Ryki, Kazimierzyn 2
tel. 606 212 049

USŁUGI ZIEMNE
KOPARKĄ KOŁOWĄ I MINIKOPARKĄ
ODŚNIEŻANIE
dojazdów, posasji, parkingów
TRANSPORT 20-30 T
żwir, piach, kruszywa i inne
JARKOP
Jarosław Dembek
Czernic 38, 08-550 Kłoczew
tel. 721 094 302

SKUP ZŁOMU
AUTOROMANO
ATRAKCYJNE CENY, ŁATWY DOJAZD
Dęblin, ul. Kocka 179 (PRZY STACJI LOTOS)
573 779 889

TARTAK
DREWNOHURT
- drewno budowlane
- więźby dachowe
- krokwie, deski, łaty, kantówki
- trociny, obrzyny tartaczne
- drewno opałowe do pieców C.O. i kominków
sosna, brzoza, dąb, grab i inne w wałku i rąbane
- deska elewacyjna, podbitka
- boazeria, deska tarasowa
- Kupno dęba na pniu
- stęple budowlane
REGAMET
SPRZEDAŻ NOWOCZESNYCH POKRYĆ DACHOWYCH
WYCEŃ BEZPŁATNIE DREWNO NA SWÓJ DACH U PRODUCENTA
Nowodwór 102A
drewnohurt1@wp.pl
790 219 819

HURTOWNIA SPOŻYWCZA
Maria Pawlak u Helenki
Oferujemy:
- mrożonki, flaki,
- świeży drób,
- wędliny, konserwy,
- napoje, słodycze,
- lody
- konserwy rybne
BARDZO DUŻY WYBÓR RYB i ŚLEDZI
OBSŁUGUJEMY CHRZCINY, KOMUNIE IMPREZY OKOLICZNOŚCIOWE
ryby mrożone, wędzone, smażone i śledzie
RYKI, ul. Żytnia 10 (za budynkiem OSI)
☎ 81 8652 103
Zapraszamy:
Pn-Pt 7.00-17.00
Sob 7.00-15.00

OKRĘGOWA STACJA KONTROLI POJAZDÓW
Włodzimierz Lesisz
- MECHANIKA POJAZDOWA
- SKLEP MOTORYZACYJNY
- STACJA PALIW
Pełny zakres badań technicznych
08-530 Dęblin, ul. Szpitalna 2
kom. 506 17 00 95, tel. 81 88 01 920

POSADZKI MIXOKRETEM
Wojciech Bednarczyk
tel. 600 707 294

DZIAŁKA budowlana w Dęblinie przy ul. Stężyckiej, około 1200mkw wym. 37x33m, działka przy drodze wewnętrznej, piękna, słoneczna, niezakrzewiona, cena do uzg. Tel. 501 588 212, 509 962 388.

DZIAŁKA 0,40 ha nr 461/1 położona w Stężycy przy ul. Zagórze, trwają zmiany w planach przestrzennych, jako działka przemysłowa. działka częściowo utwardzona, ogrodzona, z dostępem do drogi publicznej. Cena do uzg. Tel. 509 962 388, 501 588 212.

DZIAŁKA rolno-budowlana w Brzezinach z rozpoczętą budową hali magazynowo składowej, z możliwością działki rekreacyjnej i zamieszkania. Działka o wym. 16x250m , działka przy drodze gminnej , z podłączeniem energii elektrycznej, reszta mediów do podłączenia. Cena do uzg. Tel. 501 588 212.

DZIAŁKA budowlana z siedliskiem do rozbiórki o łącznej powierzchni 1710 m2 przy ulicy Macieja Rataja w Garwolinie. Wszystkie media doprowadzone do działki: gaz, woda, kanalizacja, światło. Tel: 608 522 606

PILNIE SPRZEDAM - DZIAŁKA budowlana o pow. 0,69 ha, szer. 18m, w m. Stara Rokitnia, przy drodze asfaltowej do Nowej Rokitni, za strażnicą OSP, obok gminny wodociąg. Sprzedam działkę w lesie (las) o pow. 0,25 ha w średnio od właściciela, ul. Narutowicza; powierzchnia 1001 m^2; numer ewidencyjny 3393/10; dojazd utwardzony; media: woda, kanalizacja, prąd, gaz doprowadzone w drodze; ogrodzenie z dwóch stron. Cena do uzgodnienia. Tel: 691 733 010

DZIAŁKA budowlana 0,38 ha, z budynkami drewnianymi, znajduje się przy głównej szosie, dł. 40m, szer. 98m. Okrzeja, ul. Jedności. 60 zł/m2 do negocjacji. Tel: 510 526 910

DZIAŁKA budowlana 10 ar. na terenie miasta Ryki. Tel. 503 112 430, 506 167 645.

DZIAŁKA budowlana sprzedam lub wydzierżawię. Ryki, ul. Królewska. Tel: 660 765 218

DZIAŁKI budowlane 14a i 10a, wszystkie media. Filipówka. Tel: 514 598 059

ODDAM ZA OPIEKĘ (dożywotnią) budynki oraz pole. Warunki do omówienia po bezpośrednim kontakcie. Niwa Babicka. Tel. 721 607 500.

DZIAŁKA siedliskowa z domem i budynkami gospodarczymi w Brzuskowoli. Sprzedam też las gm. Borowie. Tel. 662 113 896, 512 245 605

SAMOCHÓD SPRZEDAM

CITROEN c5, 2004r., 2.0 benzyna+gaz. Cena do uzgodnienia. Tel: 785 635 882

CITROEN XSARA PICASSO 2.0 HDi 90KM, 2000r. hak, przebieg 416 tys. km. przegląd styczeń 2026r. OC sierpień 2025r. Cena 2.000 zł. do neg. Ryki. Tel. 516 527 307.

HONDA civic VIII, 2.2 iCTDI, 140KM, 193 tys. km przebiegu, sprowadzony ze Szwajcarii, po wymianie filtrów i oleju, nie wymaga wkładu finansowego, widoczne ślady użytkowania. Garwolin. 20 500 zł do negocjacji. Tel: 880 988 340

HYUNDAI i20, 1.2 benzyna, 2021r., biały, krajowy, przebieg 21 tys. km, el.szyby, el.lusterka, ABS, PP, ale felgi, krajowy czujnik cofania, światła dzienne, stan bdb, przegląd do 2026r. Cena do uzg Faktura +vat. Garwolin. Tel: 502 269 548

KIA sportage 2.0 benzyna+gaz, wyposażenie XL, najbogatsza fabryczna wersja, światła xenon, duża dotykowa nawigacja, kamera cofania, czujniki cofania, składane lusterka z pilota, kierunkowskazy LED w lusterkach, asystent zjazdu, napęd 4X4, tapicerka pół skóra, kierownica wielofunkcyjna obszywana skórą, podgrzewane fotele przednie i tylne, przyciemniane tylne szyby, serwisowany na bieżąco. Niedźwiedź. 46 800 zł. Tel: 665 839 970

MERCEDES C-18 2002r. kompresor sprawny, ubezpieczony, możliwa sprzedaż na części. Tanio. Ryki. Tel. 602 702 043.

OPEL astra kombi, 1.6 B prod. 2010 wersja kosmo, czarny, przebieg 185 tys. km. klimatronik, skóropodobne podobne siedzenia wentylowane, wymieniony rozrząd, wymienione tylne hamulce, lusterko wsteczne fotochromowe, wszystko sprawne, hak, cena 15.000 zł. Ryki. Tel. 787 732 010.

RENAULT CLIO IV B+G prod. 2014/2015 przebieg 148 tys.km. silnik 1149cm3 54kW, butla lpg do 2035r. opony wielosezonowe, bezwypadkowy, salon polska, bogata wersja wyposażenia, cena 32500 zł. Tel. 787 380 145.

RENAULT LAGUNA III 1.5 dci prod. 2009r. 5L/100km. przebieg 222 tys.km. kolor czarny, przegląd i ubezpieczenie do 2026r. nie wymaga nakładu. Cena 10.800 zł. Ryki. Tel. 662 121 322.

RENAULT MASTER 2008r. uszkodzony silnik, kolor żółty, cena 10.500 zł. Ryki. Tel. 669 508 930.

SKODA Octavia, 2018r., bezwypadkowa, klimatronik, czujniki parkowania itp. Tel: 602 605 367

SKODA Octavia 2.0 TDI 150km z 2013r. automat DSG , kolor czarny, bogate wyposażenie, stan bardzo dobry, cena do uzg. okolice Okrzei. Tel. 604 891 618.

TOYOTA corolla hatchback, 1.6 benzyna, 2006r., srebrna, 114 500 km udokumentowanego przebiegu, kupiona u dealera, 1 właściciel. Sulbiny. 16 000 zł. Tel: 601 153 840

VOLVO v70 po przeglądzie, opłacony, komplet opon zimowych i letnich. Chotynia. Cena do uzgodnienia. Tel: 600 942 748

VW golf 6, 1.6 TDI, 2011r., 133 ts. km przebiegu, czarny, książka serwisowa, 5 drzwi, nawigacja, klimatyzacja, sprowadzony, zarejestrowany, 1 właściciel, stan idealny. Cena 22.000 zł. Mroków. Tel: 692 263 782

MOTOCYKL SPRZEDAM

HONDA CBR 125, 2009r., stan dobry. Tel: 505 984 852

USŁUGI REMONTOWO BUDOWLANE
Michał Prządka
- remonty i wykończenia wnętrz
- adaptacje poddaszy
- układanie glazury, terakoty i gresu
- malowanie, szpachlowanie
- zabudowy z płyt G-K
- sufity podwieszane
- montaż drzwi i parapetów
- docieplenia budynków
- malowanie elewacji i wiele innych
PERFEKT-BUD
Czernic 171, 08-550 Kłoczew
e-mail: perfekt-bud0404@wp.pl
669-319-899
663-359-509

ALMAR trans
- KRUSZYWA DROGOWE
- PIASEK-ŻWIR-POSPÓŁKA
- WAPNO NAWOZOWE
- KAMIEŃ OGRODOWY
- PIASEK DO MIXOKRETA
- OTOCZAKI
KŁOCZEW
tel. 502 215 457

USŁUGI KOMINIARSKIE
FREZOWANIE KOMINÓW
- czyszczenie mechaniczne
- wkłady kominowe
- ceramika izolowana
- odbiory, przeglądy
do każdego frezowania NASADA GRATIS!
KOM-FREZ tel. 783 493 576

PRYWATNY GABINET
DERMATOLOGICZNY
Ryki, ul. Sienkiewicza 12
Barbara BOJAR
Przyjmuje w piątki, godz. 11 -15. Rejestracja telefoniczna codziennie.
tel. 602 305 421

SALONY OPTYCZNE
OPTYKA REKAS Agnieszka Rękas
RYKI
ul. Warszawska 100
Medivita, tel. 509 728 764
DĘBLIN
ul. Krzywa 2/4
Przychodnia rodzinna, tel. 509 728 638
czynne: od pon. do piątku w godz. 10-18
szkła korekcyjne
szkła przeciwsłoneczne
soczewki kontaktowe
duży wybór oprawek
Fachowa i miła obsługa
tel. 504 086 922

CENTRUM STOMATOLOGICZNE
LUXDENT
Ryki, ul. K. Wojtyły 3
I piętro, nad MediVitą
lek. dent.
Sławomir KONCEWICZ
tel. 534 260 870
• leczenie próchnicy
• stomatologia estetyczna
• odbudowa zębów
• chirurgia
• protetyka
• profilaktyka
• stomatologia dziecięca
• RTG: pantomogram, zdjęcia zębowe
Rejestracja telefoniczna
prowadzona jest przez 7 dni w tygodniu

Pracownia Psychologiczna Urszula Siwek
PSYCHOLOGICZNE
BADANIA
KIEROWCÓW
tel. 601 722 982
www.badaniakierowcowryki.pl
Ryki, ul. Warszawska 100 (MEDIVITA)

SANMED
Specjalistyczne Centrum Medyczne SANMED
STOMATOLOGIA
Więcej informacji pod numerami telefonu
oraz osobiście w rejestracji
535 202 010 lub 81 865 12 27
Placówka znajduje się w pawilonie
handlowym „MERKURY"
ul. Słowackiego 4/5C

GABINET NEUROLOGICZNY
lek. neurolog
Mirosław LORENC
Ryki, ul. Żytnia 8 (budynek OSI) – czwartek 15 – 17
rejestracja – 601 445 807
INNE TERMINY PO UZGODNIENIU TELEFONICZNYM
nagłe przypadki – ✆601 445 807

MOTO RÓŻNE

SPRZEDAM

BUTLA gazowa do instalacji samochodowej poj. 40 litr cylindryczna, data ważności 05.2030 cena do uzg. Tel. 503 112 430.

GARAŻE z blachy akrylowej grafitowej 5x3mb, cena 3200 zł. Stawex Maciejowice. Tel. 888 302 303, 486145069.

OPONY Frigo 175/70/R14 4 szt. cena do uzg. Tel. 503 112 430.

OPONY letnie 195x55 R16 H, niezniszczone, stan bardzo dobry. Cena 150 zł/komplet. Tel. 787 380 145.

OPONY letnie Bridgestone kpl 4 szt. 175/60 R16. Tel. 662 596 281.

OPONY letnie Dunlop 2szt. 185/60 R15. Tel. 662 596 281.

OPONY letnie Nexen kpl 4 szt. 215/55 R17 94V. Tel. 662 596 281.

PROSTOWNIK akumulatorowy turbo 90A22 12V 6A, cena 50 zł. Ryki. Tel. 607 110 190.

MASZYNY ROLNICZE

SPRZEDAM

KOSIARKA bijakowa, polska, 3 ramienny wysięgnik. Krystyna. Tanio. Tel: 601 074 560

PRASA kostkująca z224. Lubicie. 4 500 zł. Tel: 698 574 355

CIĄGNIK C330. Wóz do ciągnika. Tel. 604 153 846.

ROZRZUTNIK obornika 1-osiowy. Przetrząsacz zgrabiarka 7. Tel. 606 805 581.

PRASA kostkująca Sipma Z-224/1 stan bdb. Tel. 691 312 727.

PŁUG 3 skibowy odkładnia 35cm, aparat do rozrzutnika na 2 wałki, pompa wtryskowa do C360 po remoncie, Nowodwór. Tel. 694 825 530.

ZBIORNIK NA MLEKO poj. 330 litr, stan dobry, okolice 5km od Ryk. Tel. 505 544 375.

ROZRZUTNIK do obornika, jednoosiowy, 3.5t, stan bdb. Tel: 724 660 475

PŁUGI obrotowe 3. Tel: 602 605 367

SIEWNIK poznaniak 2.7m, skrzynia abc, rurki metalowe i plastik, wąskie koło, sprawny, stan bdb. Tel: 505 900 999

AGREGAT 3.0m, wałki podwójne, wąski ząb, mało używany, stan bdb. Tel: 505 900 999

PIELAC do ziemniaków lub truskawek, stan bdb. Tel: 692 290 910

KOSIARKA rotacyjna firmy Słupsk, 1993r., szer. koszenia 1.35m, osłona blaszana z nożem, stan bdb. Tel. 692 290 910

PRASA simpa, 1997r., czerwona, w oryginale, z wałkiem i z drabinką. Tel: 692 290 910

SADZARKA do ziemniaków, lubelska, dwurzędowa i glebogryzarkę. Tel: 505 815 555

SIEWNIK lej zawieszany, 300kg. Okolice Trojanowa. 200 zł. Tel: 532 441 321

AGREGAT 3m, wąski ząb, podwójne wałki ruchome, śruba, stan bdb. Tel: 669 717 566

PAJĄK do siana limanowa, 6 pazurów, kola metalowe, nowy pasek, stan bdb. Tel: 669 717 566

KOSIARKA rotacyjna słupsk, 165cm, stan bdb. Tel: 786 678 031

ROZRZUTNIK do obornika. 4200 zł do uzgodnienia. Tel: 506 668 445

ROZSIEWACZ nawozu. 650 zł do uzgodnienia. Tel: 506 668 445

PŁUG 2 i 3-skibowy, unia Grudziądz. Cena do uzgodnienia. Tel: 506 668 445

OPRYSKIWACZ 300l, sprawny. 700 zł do negocjacji. Tel: 506 668 445

TALERZÓWKA 2x8, 2x9, stan bdb. Cena do uzgodnienia. Tel: 506 668 445

TALERZÓWKA akpil 3.15m, stan bdb. Cena do uzgodnienia. Tel: 506 668 445

SADZARKA lubelska na dwa koła. Cena do uzgodnienia. Tel: 506 668 445

KOSIARKA rotacyjna 1.65 i 1.85. Cena do uzgodnienia. Tel: 506 668 445

WYWROTKI jednoosiowe 5t, 7t, 8t, i kosiarki dyskowe. w dobrym stanie. Gończyce. Cena do uzgodnienia. Tel: 600 942 748

SUSZARNIA do kukurydzy, zasyp 10t, zasilana olejem opałowym. Cena do uzgodnienia. Tel: 504 097 186

ROZDRABNIACZ bijakowy Bąk. Okolice Miastkowa Kościelnego. 1500 zł do negocjacji. Tel: 504 097 186

KOSIARKA rotacyjna 173, bardzo mało używana. Zwola. Tel: 784 411 942

KULTYWATOR rzemieślniczy, szeroki ząb, 13 zębów. Okolice Łaskarzewa. Tel: 513 775 856

WAŁ spulchniający ziemię na docisku, szer. 2,8 m. Okolice Łaskarzewa. Tel: 513 775 856

KOSIARKA dyskowa VICON szer. koszenia 2,40cm, 3 noże na dysku, stan dobry. Kosiarka dyskowa firmy KVERNELAND TARUP szer. koszenia 2m, do małego ciągnika, stan dobry. Tel. 511 079 554.

BRONA talerzowa firmy Famarol Słupsk, na 20 talery, 4 wałki po 5 talerzy, stan bdb, cena do uzg. Tel. 511 079 554.

OPRYSKIWACZ 400 litr, lance 12m oraz 800 litr i lance 12 m. Stan bdb. Tel. 511 079 554.

KOSIARKA rotacyjna firmy Famarol, szer. kosz. 165, cała w oryginale, stan bdb. Tel. 511 079 554.

SZADZARKA i kopaczka do ziemniaków. SIEWNIK poznaniak 2,7. Talerzówka 1,8m. Agregat uprawowy 2,1m. Kultywator z wałkiem 1,7 / 2,1 / 2,4. Brony 4. Pługi 3/4 wysokie. Tel. 570 530 800.

URSUS c-360 3p, 1987 r., nowe opony, przegląd na 2 lata, oc na rok, stan idealny bez wkładu, Trojanów. 33 000 zł. Tel: 692 263 782

KOSIARKA rotacyjna Samasz 2,10 szer. 2012r. pierwszy właściciel, cena uzg. Kłoczewa. Tel. 695 086 000.

MASZYNY ROLNICZE

KUPIĘ

MASZYNY rolnicze sprawne i do remontu. Tel: 505 900 999

MASZYNY rolnicze, każda, ciągnik, mogą być do remontu. Tel: 506 668 445

SYSTEMY ALARMOWE
ORAZ KAMERY
bezpłatny kosztorys wybranego systemu
szybka instalacja
całodobowy serwis instalacji
całodobowy nadzór Patroli Interwencyjnych
Dowiedz się więcej: Polska Firma
ASTRA
tel. 505 017 170
tel. 502 147 256

• usługi ziemne
• kopalnia piachu i żwiru
• ziemia ogrodowa
• usługi transportowe
• usługi brukarskie
• zbieranie i utylizacja odpadów komunalnych i budowlanych (sprzątanie placów budowy)
Punkty handlowe:
• Chrustne 1 • Brzeziny
wystawiamy faktury VAT
P.U.P.H. BRYZBUD s.c.
Marian i Alfreda Bryzek
☎ 501 588 212
☎ 509 962 388
www.bryzbud.pl
P.U.P.H. BRYZBUD S.C.

MARTYNK Sp. z o.o.
POSADZKI MIXOKRETEM
TYNKI TRADYCYJNE
DOCIEPLENIA BUDYNKÓW
Realizujemy prace w programie
czyste powietrze zdrowy wybór
✆ 604 566 208
08-550 Kłoczew, Sosnówka 23

STUDNIE
Mirosław Izdebski
Dąbrówka Stany 74
✓STUDNIE WIERCONE
✓POMPY CIEPŁA
✓DESZCZOWNIE
✓ODWODNIENIA
✆ 608 046 239
✆ 504 320 592

MAKLESZ
• wykopy, zasypy, plantowanie
• transport piachu, żwiru, pospółki, ziemi ogrodowej
• transport 20-30 ton
• piasek kwarcowy
• kruszywo betonowe, drogowe i ozdobne
• układanie kostki brukowej
• zamiatanie dróg i parkingów
WAGA 60 ton
08-500 Ryki, ul. Swatowska 20
tel. 602 284 292, 698 642 151

ROLDEKO PRODUCENT
08-500 Ryki, Leopoldów, ul. Zielona 97
roldeko@interia.pl

ROLETY
PLISY
MOSKITIERY
ŻALUZJE
BEZ ZOBOWIĄZAŃ bezpłatny pomiar i wycena BEZ ZOBOWIĄZAŃ
793 733 400
793 933 400
www.roldeko.pl

CENTRUM KOSTKI BRUKOWEJ
NAJNIŻSZE CENY • NAJWIĘKSZY WYBÓR
KUCHNIO BRUKARSTWO
- KOSTKA BRUKOWA
- SYSTEMY OGRODZENIOWE
- GALANTERIA BETONOWA
- SYSTEMY ODWODNIEŃ LINIOWYCH I PUNKTOWYCH
- KAMIENIE DEKORACYJNE
- ZIEMIA OGRODOWA
- KRUSZYWA I CEMENT
- ŚRODKI DO CZYSZCZENIA I IMPREGNACJI KOSTKI BRUKOWEJ, DACHÓW I ELEWACJI

USŁUGI
- UKŁADANIE KOSTKI BRUKOWEJ
- TRANSPORT (WYWROTKA / HDS)
- ROBOTY ZIEMNE (KOPARKA, KOPARKO-ŁADOWARKA, MINI-KOPARKA)
- CZYSZCZENIE I IMPREGNACJA KOSTKI BRUKOWEJ, DACHÓW I ELEWACJI

RYKI, ul. Słowackiego 26 691 858 448
Polbruk FONDET galabeton ZOYA LINARE

kicWent
KLIMATYZACJA CHŁODNICTWO WENTYLACJA
KOMPLEKSOWE INSTALACJE SANITARNE
KLIMATYZACJA
WENTYLACJA
POMPY CIEPŁA
CHŁODNICTWO
KONSERWACJA
NAPRAWA
MONTAŻ
SERWIS
ul Warszawska 55
08-500 Ryki
tel. 722 125 180
www.kicwent.pl

Samogoszcz 63 k. Maciejowic GRANIS
- Układanie kostki brukowej
- Niwelacje terenu
- Kręgi betonowe
- Porządkowanie terenu przed i po budowie

tel. 604 253 982, www.GRANIS.pl, granis@interia.pl

MASZYNY ROLNICZE sprawne lub do remontu oraz ciągnik Ursus C-330 LUB C360. Tel. 511 079 554.

MASZYNY URZĄDZENIA
SPRZEDAM

KOSIARKI, podkaszarki, traktorki. Ryki. Tel. 536 053 072.

AGREGAT PRĄDOTWÓRCZY marki Honda, 6KW, cena 1.900 zł. Tel. 606 690 326.

MASZYNA dziewiarska „MODA" (Zakład mechaniki Precyzyjnej Gdańsk), nowa, nieużywana, zapakowana, prod. lata 80-te. Cena do uzg. Ryki. Tel. 783 102 106.

TRAJZEGA na metalowej podstawie z silnikiem, cena do uzg. Dęblin. Tel. 661 199 221.

SILNIK elektryczny 7,5 / 5,5 kW, na 1400 obr/min, polski, stan idealny, cena do uzg. Ryki. Tel. 663 238 782.

SZLIFIERKA kątowa, nowa w pudełku, nieużywana, cena 105 zł. Okolice Okrzei. Tel. 604 891 618.

WIDLAK LINDE 4,5 tony udźwigu, cena 29000 zł. Maciejowice Stawex. Tel. 888 302 303, 608 057 374.

MASZYNA KRAWIECKA Overlock Juki, pięcionitkowy 380V, stebnówka Textima 220/380, sprawne. Cena do uzg. Ryki. Tel. 664 499 886.

KOSIARKI do trawy spalinowe z napędem, mało używane, czeska i polska. Tanio. Tel: 514 633 405

GRILL 60 x 40 cm, z nierdzewnej stali, solidnie zrobiony. Cena do uzgodnienia. Okolice Kłoczewa, tel: 531 184 972

POMPA do wody, wydajność 125-300 L/min. nowa, cena 350 zł. Ryki. Tel. 663 915 570.

KOSIARKA spalinowa samojezdna z koszem kosiarka w dobrym stanie. Kłoczew. Tel. 511 101 603.

MASZYNY URZĄDZENIA
KUPIĘ

MASZYNY rolnicze, agregaty, pługi, kosiarki, mogą być do remontu. Tel: 669 717 566

PRODUKTY I PŁODY ROLNE
SPRZEDAM

SZADZONKI POMIDORÓW do szklarni i fili, 6 odmian malinowe i zwykłe czerwone. Sadzonki sałaty. Cena 3zł 4zł 5zł. Brzeziny 150. Tel. 609 566 101.

SIANO w kostkach. Słoma w kostkach i belach. Zboże; przeszyto , owies. Okolice Kłoczewa. Tel. 507 308 739.

PSZENŻYTO około 15 ton, cena do uzg. Okolice Ryk. Tel. 785 450 297.

PSZENICA ozima, 1 tona, cena do uzg. Okolice Ryk. Tel. 785 668 798.

ORZECHY włoskie niełupane. Dęblin. Tel. 512 777 218.

ZIEMNIAKI odmiana Katana, jadalne oraz sadzeniaki. Paprotnia. Tel. 608 887 301.

NASIONA słonecznika ozdobnego, do programu restrukturyzacji małych gospodarstw lub rośliny miododajne. Cena 60 zł/kg. Leopoldów, gmina Ryki. Tel: 535 103 964

ZBOŻE: pszenżyto, żyto, owies. Nowodwór. Cena do uzgodnienia. Tel. 694 825 530.

OWIES około 5 ton, cena do uzg. Brzeziny. Tel. 609 054 823.

ZIEMNIAKI kaliber sadzeniakowy, odmiany ricarda, jurek i ignacy. Okolice Maciejowic. Tel: 606 637 090

ZIEMNIAKI odpadowe. Okolice Maciejowic. Tel: 606 637 090

SIANO w belach z dowozem na miejsce. Tel: 661 824 902

ZIEMNIAKI owacia. Rzyczyna. Tel: 692 589 824

RZEPAK uprawa ekologiczna, 300 kg. Leopoldów. Tel: 607 849 353

PSZENICA ozima belissa, odmiana chlebowa, uprawa ekologiczna. Leopoldów. Tel: 607 849 353

MIESZANKA zbożowa. Okolice Łaskarzewa. Tel: 513 775 856

SIANO suche w belach. SŁOMA w belach ze stodoły. Tel. 664 554 496.

ZIEMNIAKI sadzeniaki i paszowe - owacja. Tanio. Ryki. Tel. 603 437 844.

OPAŁ
SPRZEDAM

DREWNO opałowe rąbane i w wałkach, możliwy transport. Tel: 691 312 727

DREWNO opałowe - buk, brzoza, dąb. Tel. 661 900 867.

DREWNO sosnowe lub liściaste, nie rąbane, możliwy dowóz. Stężyca. 150-250 zł/mp. Tel: 663 953 782

JESION kłoda. Tel: 665 730 104

DREWNO opałowe różne do pieców C.O. plus zrzynki tartaczne. Tel: 602 264 122

MEBLE
SPRZEDAM

STÓŁ blat - okleina dębowa, długość 2 metry, rozkładany, po rozłożeniu 3 metry, używany. Cena 800 zł. Ryki, tel: 606 141 210

REGAŁ pokojowy w dobrym stanie, kolor jasny dąb, 3m długości, segment komory z nadstawkami, długości, stylizowany, cena 500 zł. Ryki. Tel. 664 280 083.

ZDJĘCIA do dokumentów
Ryki, ul. Szkolna 1 (budynek GS na rogu)

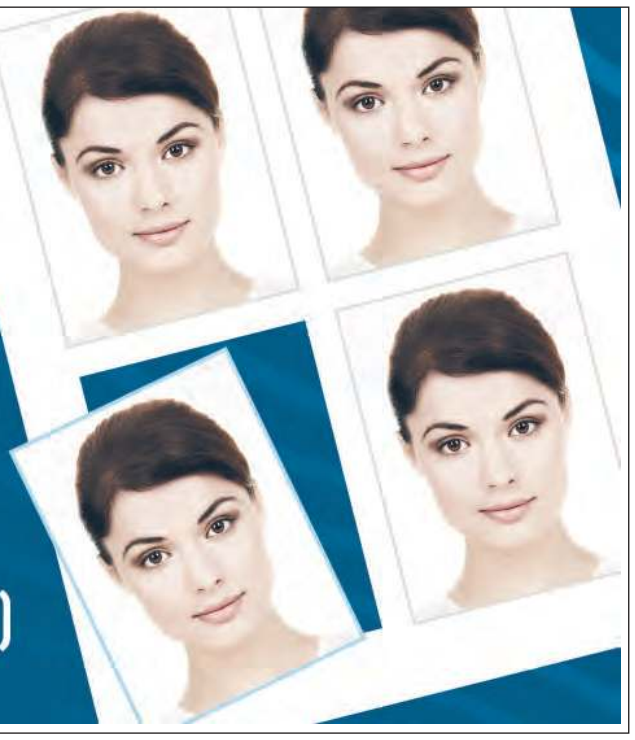

eprasa.pl 7bbd43d5c0

RECYKLING CENTER
RYKI, UL. LUBELSKA 43
KIERUNEK Chrustne

SKUP ZŁOMU
- NAJWYŻSZE CENY W REGIONIE
- Odbiór złomu systemem kontenerowym
- Płatne GOTÓWKĄ
- Waga elektroniczna
- Auto kasacja

AUTO KASACJA
- Wydawanie zaświadczeń do wyrejestrowania pojazdu
- Odbiór pojazdu od właściciela
- Płatność gotówką za odebrany pojazd
- Skup katalizatorów
- Sprzedaż części samochodowych

SKUP ZŁOMU 609 126 733
AUTOKASACJA 781 200 418
SPRZEDAŻ CZĘŚCI 603 756 451

SZAMBA
zbiorniki betonowe na scieki
domowe, przemysłowe, deszczówkę, gnojowicę

tel. 791 519 607
www.szambabetonowe-brat-bet.pl, brat-bet@wp.pl

- Stoły, Krzesła
- Ławostoły
- Drewno wykończeniowe (listwy, boazeria, kantówki)
- Deska elewacyjna
- Schody, tralki, poręcze
- Parapety, podłogi, sklejka

www.sek.sklep.pl
RYKI ul. Przemysłowa 90 660 71 16 70 606 14 12 10

MEBLE ogrodowe, stół i dwie ławki, 170 cm długości, stan surowy. Okolice Górzna. 1 200 zł. Tel: 694 284 591

SZAFKA pod telewizor, kolor dąb, cena 200 zł. Tel. 794 746 840.

MEBLE: stoły, krzesła, fotele, komoda, sofa, wersalki. Możliwy transport. Cena do uzg. Ryki. Tel. 662 271 795.

BUDOWLANE
SPRZEDAM

SCHODY dębowe, jesionowe, cena 100 zł/mb + vat. Tel. 607 607 700.

DESKA podłogowa, tarasowa, elewacyjna, cena 64 zł + vat m.kw. Tel. 607 607 700.

PARKIET jesion 50x250x22 mm, cena 70 zł+vat. Tel. 607 607 700 .

LISTWA przypodłogowa dąb. Cena 10 zl/mb. Tel. 607 607 700.

KALORYFERY Purmo nieużywane, cena do uzg. Tel. 607 607 700.

OFERUJEMY: - okna PCV, - drzwi zewnętrzne, - bramy garażowe, - drzwi stalowe, - rolety, - plisy, - moskitiery, - parapety wew. i zew. Najwyższa jakość w najniższej cenie. Garwolin Kościuszki 48B. Tel. 513 307 104.

DRZWI balkonowe z demontażu, sprawne, kolor biały, plastikowe. Dęblin. Tel. 512 777 218.

CEGŁA szamotowa żaroodporna pełna o wym. 6x12x24cm, w ilości około 200 szt. Cena 8 zł/szt. Dęblin. Tel. 606 550 542.

DRUT kolczasty nowy w kłębkach, 5 szt. cena 2,50 zł/kg. Stężyca. Tel. 517 120 621.

RUSZTOWANIA warszawskie, cena do uzg. Ryki. Tel. 535 064 000.

BLACHA ocynkowana 0,5mm x 67cm x 100cm, cena 10 zł/szt. STAWEX Maciejowice. Tel. 888 302 303, 600 126 019.

BLACHA na rozrzutnik 3mm x 1860 x 6000mm ; docinamy. Cena 120 zł/mkw. STAWEX Maciejowice. Tel. 888 302 303, 502 375 285.

BLACHA trapezowaT18 końcówka z produkcji , różna długoś, tanio 24 zł/mkw. STAWEX Maciejowice. Tel. 888 302 303, 486145069.

CEOWNIK z/g 40x30x1,5 za pół ceny, 3 zł/mb. STAWEX Maciejowice. Tel. 888 302 303, 486145069.

KĄTOWNIK 20x20x1,5mm za pół ceny 1,32zł/mb. cena 8 zł/sztanga. STAWEX Maciejowice. Tel. 888 302 303, 486145069.

DWUTEOWNIK 360 12mb dł. cena 2 zł/kg tanio. STAWEX Maciejowice. Tel. 888 302 303, 25 6825794.

RURY nowe na słupy do wiat fi.159x5 dł. 12mb, docinamy, cena 80 zł/mb. STAWEX Maciejowice. Tel. 888 302 303, 486145069.

PROFIL 16x16x1,5 tanio 3 zł/mb. STAWEX Maciejowice. Tel. 888 302 303, 486145069.

PROFIL nowy 60x40x1,5mm długość 4mb, cen 9 zł/mb. STAWEX Maciejowice. Tel. 888 302 303, 486145069.

HEB 260 2szt. po 6mb, tanio 2,50 zł/kg. STAWEX Maciejowice. Tel. 888 302 303,, 486145069.

SŁUPKI ocynkowane fi.48x3mb, cena 15 zł/mb. STAWEX Maciejowie. Tel. 888 302 303, 486145069.

SŁUPKI okrągłe nowe z rury fi.42x2 cena 12 zł/szt. STAWEX Maciejowice. Tel. 888 302 303, 502 375 285.

SŁUPKI z rury fi.42x2 cena 12 zł/szt. STAWEX Garwolin. Tel. 600 126 019, 888 302 303.

SŁUPKI z rury owalnej 50x30x1,5 cena 12 zł/szt. STAWEX Maciejowice. Tel. 600 126 019, 888 302 303.

SŁUPY do wiaty zdjęte z konstrukcji , wysokość 530cm 3 szt. tanio 2 zł/kg. STAWEX Maciejowie. Tel. 888 302 303, 486145069.

SŁUPKI ocynkowane nowe 60x40x13 I gatunek , 3x taniej jak w markecie - 10 zł/mb. STAWEX Maciejowice. Tel. 888 302 303, 600 126 019.

SZTACHETY z grube blachy ocynkowanej 1mm x 80mm x 1350mm cena 8 zł/szt. STAWEX Garwolin. Tel. 600 126 019, 888 302 303.

SZTACHETY z grubej blachy akrylowej białej 0,8mm 80mm x 1420mm tanio 8 zł/szt. STAWEX Garwolin. Tel. 600 126 019, 888 302 303.

RUSZTOWANIA warszawskie nowe, cena 80 zł/szt. STAWEX Maciejowice. Tel. 888 302 303, 600 126 019.

KANTÓWKI sosnowe 16. krokwie. Deska półtorówka i calówka. Cena do uzg. Okolice Żelechowa. Tel. 513 139 021.

OKNO balkonowe, plastikowe 3-skrzydłowe, 2-szybowe, skrzydła otwierane, białe, wym. 2.60 x 2.20m, oraz okno plastikowe, białe, 2-skrzydłowe, 2-szybowe, wym. 1.77 x 1.43m. Cena do uzgodnienia. Tel: 606 141 210

PŁOT ocynkowany NOWY: przęsła 30 szt.- dł. 225 cm, wys. 150 cm, profil ramy 4x3 cm, ożebrowanie 3x2 cm, 850 zl za sztukę, słupki z daszkiem 45 szt. - wys. 160 cm, gr. 3mm, wymiar 6x6 cm, 100 zl za sztukę. Cena za całość 31500,00 zl. Okolica Mińska Mazowieckiego. Tel. 605 356 711

DLA DZIECI
SPRZEDAM

ROWER dziecięcy sprawny, cena do uzg. Dęblin. Tel. 512 777 218.

WÓZEK dziecięcy 3-częściowy, nosidełko, gondola, spacerówka, cena 500 zł. Dęblin. Tel. 661 909 466.

ROWEREK dziecięcy, sprawny, kolor żółto-czerwony, cena do uzg. Dęblin. Tel. 512 777 218.

SPACERÓWKA dla dziecka, dziewczynki, uniwersalny, głęboki + spacerówka. Transport gratis. Tanio. Ryki. Tel. 606 695 881.

ZWIERZĘTA
SPRZEDAM

INDYKI 6 tygodniowe, do dalszego chowu. Tel. 504 787 976.

KONIE - Klacz 2 letnia. Klacz konik polski ze źrebakiem. Tel. 880 537 230.

NAJLEPSZE KONIE małopolskie z licencją, dobrym chodzeniem, dla dzieci, dorosłych; Tanio. Mam też bryczkę, bukmankę i inne końskie rzeczy. Ryki. Tel. 602 702 043.

2 OWCE , jedna z jagnięciem, druga 3 lata i dwie jałówki szkockie, cena do uzg. Żelechów. Tel. 513 139 021.

OWCZAREK podhalański, 1,5 roczny, z mocną agresją a zarazem zrównoważony, dobry stróż podwórka. 2 000 zł. Tel: 532 441 321

JAŁÓWKA 100% charolaise, waga ok. 450 kg, do dalszego chowu na mamkę bądź opas. Tel: 726 595 996

BYCZEK czarno biały. Tel: 509 056 183

CIELAKI mięsne i mieszane. Okolice

POSADZKI
MIXOKRETEM UDZIELAM GWARANCJI NA POZIOM
WYLEWKI ANHYDRYTOWE
TYNKI AGREGATEM

T. Panasiewicz - 663 776 972

FW HURTOWNIA BUDOWLANA
DOFINANSOWANIE
CZYSTE POWIETRZE
- DOCIEPLANIE BUDYNKÓW
- POMPY CIEPŁA
- REKUPERACJE

RYKI, ul. Żytnia 4
883 939 937

BRUK GARDEN
KOMPLEKSOWE UKŁADANIE KOSTKI BRUKOWEJ
WYKONYWANIE OGRODZEŃ
- Izolacja fundamentów, ocieplenie, drenaż - odwodnienie
- Sprzedaż kostki brukowej (transport HDS) firm: Semmelrock, Polbruk, Vestone, JADAR
- Sprzedaż ogrodzeń modułowych: COMBET, Jonisz, Semmelrock, STYROBUD
- Sprzedaż paneli 3D, siatki ogrodzeniowej, bram, furtek
- Wymiana butli gazowych propan-butan

Oszczywilk 67a
08-500 Ryki
sprzedaż 507 395 620
usługa 660 279 276

eprasa.pl 7bbd43d5c0

Ryk. Tel: 727 431 684

PROSIAKI małe. Gocław. Cena do uzgodnienia. Tel: 660 266 100

TUCZNIKI z własnego chowu w wadze ok. 100-130 kg, możliwy transport. Okolice Łaskarzewa. Tel: 513 775 856

KURY nioski 70 tygodniowe, niosące. cena 21 zł/szt. Tel. 509 348 264.

PAWIE indyjskie , para 1,5 roczne, cena 700 zł. Okolice Ryk. Tel. 508 410 003.

2 KROWY po wycieleniu 5 tygodni, 2 i 4 letnia, 2 cielaki lub bez same. Okolice Sobolewa. Tel. 510 163 083.

KOGUTKI z własnej hodowli (styczniowe), cena do uzg. Okolice Trojanowa. Tel. 508 866 116.

PROSIĘTA wykastrowane, gotowe do dalszego chowu. Okolice Miastkowa. Cena do uzgodnienia. Tel: 692 391 123

PROSIETA do dalszego chowu, okolice Kłoczewa. Więcej informacji pod numerem tel. 530 989 511

ZWIERZĘTA
KUPIĘ

SKUP bydła i cieląt, rzeźne i do dalszej hodowli. Gotówką lub szybki przelew. Wyrejestrowanie od ręki. Tel: 507 663 135

KLACZ mała z kucyków. Tel. 605 564 852.

ZWIERZĘTA
ODDAM

PSA oddam - średniej wielkości, 9 miesięcy, czarny mieszaniec. Tel. 660 702 931.

SZCZENIAKI 2-miesięczne oddam w dobre ręce. Okolice Maciejowic. tel: 500 874 431

RÓŻNOŚCI
SPRZEDAM

BRYCZKA konna, koła ogumowane, przystosowana do jazdy w 1 lub 2 konie. Damianów. Cena do uzgodnienia. Tel: 535 393 938

KOSIARKI, podkaszarki, traktorki. Ryki. Tel: 536 053 072

OLCHA w wałkach, na materiał lub opał, 5 m3. BRZOZA w wałkach 6 m3. Ryki. Tel. 693 590 667.

DOMEK na kółkach na działkę - 5 miejsc do spania, ogrzewanie, lodówka, kuchenka gazowa, toaleta i prysznic. Bardzo dobry stan po remoncie. Tel. 882 751 181.

PIEC CO na drzewo i węgiel 100m, cena 4.000 zł. Tel. 694 966 771.

ATLAS do ćwiczeń, cena 400 zł. Tel. 723 534 061.

WÓZEK inwalidzki nowy, zwykły. Tel. 608 887 301.

ROWER górski , kolor srebrny, hamulce tarczowe, amortyzatory, przerzutki sumano 7/3 stan b.dobry, cena do uzg. Tel. 692 945 589.

STARA porcelana, 1000 szt., figurki, serwisy. Tel: 696 603 869

DZWONKI, janczary, monety, obrazy itp. Tel: 696 603 869

ALTANKA 3x3 m, kryta gontem. Cena do uzgodnienia. Tel: 785 635 882

HOMONTA stare dla konia plus inne akcesoria uprzęży. Okolice Garwolina. Cena do uzgodnienia. Tel; 502 468 112

STÓŁ I ŁAWKI ogrodowe , wymiary dł. 165cm, szer. 80cm, wys. 75cm. Tel. 665 249 940.

PRACA
SZUKAM

SZUKAM pracy jako pracownik biurowy, powiadam wieloletnie doświadczenie w pracy biurowej, wykształcenie wyższe, prawo jazdy kat.B, a także biegłą obsługę komputera. Tel: 514 684 005

SZUKAM pracy w Garwolinie, sprzątanie biur, klatek schodowych, restauracji itp., rozważę każdą okazję. Tel; 789 096 817

DOŚWIADCZONA OPIEKUNKA szuka pracy, opieka nad osobami dorosłymi, chore i niepełnosprawne. Tel. 665 545 839.

SZUKAM pracy kierowca kat. b. Tel. 785 570 755.

PRACA
DAM

KRAWCOWA / szwaczka do szycia odzieży lekkiej, ochronnej, roboczej. Fabryka odzieży Garment, Sobolew. Tel: 535 802 102

MAGAZYNIER. Prolech, Stary Puznów. E-mail: magazyn@prolech.com.pl

AUTOMATYK. Brueggen Polska Sp. z o.o., Celejów. Tel: 722 221 182

ELEKTRYK. Brueggen Polska Sp. z o.o., Celejów. Tel: 722 221 182

PRACA na produkcji. Mewat s.c. Wola Rębkowska. Tel: 794 602 774

MONTER. Mewat s.c. Wola Rębkowska. Tel: 794 602 774

ELEKTROMONTER. Mewat s.c. Wola Rębkowska. Tel: 794 602 774

ZATRUDNIĘ fachowców przy wykończeniach wnętrz, glazurnik, montażysta płyt, elektryk, hydraulik, płatne co tydzień. Tel: 514 636 368

PRACA na fermie trzody chlewnej przy hodowli świń, nadzór nad zdrowotnością i żywieniem zwierząt, karmienie i pojenie, prace gospodarcze i naprawcze. Gmina Górzno. Tel: 513 159 511

PRACA w burgerowni, przygotowywanie burgerów i chrupiących kurczaków, nie wymagane doświadczenie, praca zmianowa, elastyczny grafik. Garwolin. Tel: 603 832 159

SPECJALISTA ds. jakości. Brueggen Polska Sp. z o.o., Celejów. Tel: 722 221 182

PRACA na produkcji w systemie zmianowym. Ideeko S.p. z. o.o. Tel: 509 440 173

PRACA dla MURARZA, praca z akord dla doświadczonych bądź do przyuczenia. Tel. 731 868 462.

KIEROWCĘ kat. C zatrudnimy, Wola Ducka k/Otwocka. Tel. 606 060 797

OPERATOR maszyn. Brueggen Polska Sp. z o.o., Celejów. Tel: 722 221 182

ZATRUDNIĘ dekarza, pomocnika dekarza, praca od pon-pt 7-17, umowa o pracę. Tel: 506 338 796

OPERATORA pompy do betonu zatrudnię od zaraz. Wymagane uprawnienia. Wola Ducka k/Otwocka, Tel: 607 060 797

AUTO Samoraj s.c. - rodzinna firma z ponad 30-letnim doświadczeniem w branży motoryzacyjnej - zatrudni: mechanika samochodowego. Oferujemy: umowę o pracę, ubezpieczenie na życie. Tel: 600 958 447

OPERATORA węzła betoniarskiego lub osobę do przyuczenia, mile widziana obsługa ładowarki. Wola Ducka k/Otwocka. Tel.607 060 797

AUTO Samoraj s.c. zatrudni diagnostę samochodowego. Oferujemy: umowę o pracę, ubezpieczenie na życie. Praca od zaraz. Tel: 600 958 447

KIEROWCA kat. B do rozwożenia posiłków na terenie Garwolina i okolic, godziny pracy: Pn-Pt: 10/18-22; Sob: 10-22; Niedz: 12-22. Restauracja Burgerownia-Chińczyk. Tel: 789 239 965

PRACA w restauracji, obsługa klienta, praca w godz. 10:00 - 18:00, mile widziane doświadczenie. Garwolin, Nóż i Widelec - obiady domowe. Tel: 603 832 159

ZATRUDNIĘ osobę do sprzątania restauracji w godz. porannych. Tel: 603 832 159

HYDRAULIK z doświadczeniem, atrakcyjne wynagrodzenie. Tel: 502 037 930

ZATRUDNIĘ kobiety i mężczyzn do pracy w gospodarstwie sadowniczym z zamieszkaniem na miejscu, Sobienie Jeziory. Tel: 602 357 597

SZUKAMY osoby na stanowisko kucharki/kucharza do lokalu gastronomicznego w Maciejowicach. Poszukujemy osoby z doświadczeniem w pracy w gastronomii lub do przyuczenia. Oferujemy elastyczny grafik i możliwość pracy dorywczo, na pół etatu lub pełny etat. Tel: 501 934 181

FIRMA SPRZĄTAJĄCA poszukuje osoby do pracy, praca stacjonarna w Rykach, weekendy wolne. Tel. 692 315 300.

PRZYJMĘ do pracy pomocnika stolarza, wyrób i montaż schodów. Oszczywilk. Tel. 608 689 272.

ZATRUDNIĘ jako pomocnika do pracy w gospodarstwie rolnym. Bazanów Stary. Tel. 661 589 493.

SPAWACZY do prcay przyjmę. Maciejowice Stawex. Tel. 888 302 303.

SPAWACZ - ślusarz z doświadczeniem, tig, mag, wykonujemy balustrady nierdzewne, konstrukcje stalowe, ogólne pracę ślusarskie, umowa o pracę. Piotrowice, Firma Krupa Design. Tel: 663 647 918

PRACA na budowie, pomocnik, murarz, umowa o prace. Przejazd przez Garwolin, Parysów. Tel: 668 029 769

POSZUKUJĘ kilka osób do zbioru truskawek, od początku czerwca, plantacja zadbana nawadniana, możliwy dowóz. Okolice Nowodworu. Tel. 889 752 784

KOSIARKA rotacyjna 135, stan bdb. Cena do uzgodnienia. Tel: 506 668 445

KELNERKA oraz pomoc kuchenna, praca weekendowa związana z przyjęciami okolicznościowymi, z doświadczeniem oraz bez. Zygmunty, k. Łaskarzewa. Tel: 505 962 775

POMOC kuchenna. Garwolin. Tel: 603 832 159

ZATRUDNIĘ osobę z doświadczeniem do pracy w kuchni. Stawka 30zł/h. Proszę tylko poważne osoby o kontakt. Praca zmianowa typowo dla gastronomii. Garwolin. Tel: 880 291 937

ZATRUDNIĘ stolarza z doświadczeniem oraz szlifierza na lakiernię. Zatrudnimy też osobę chętną do nauki zawodu stolarz. Praca jednozmianowa w Garwolinie. Tel: 509-313-534

SZUKAM pracownika lub ekipy podwykonawczej. Oferuje możliwość stałej współpracy. Zakres prac to m.in elewacje, stany surowe. Dobre wynagrodzenie oraz możliwość rozwoju. Szczegóły pod nr tel. 695 725 656

SALON FRYZJERSKI w Garwolinie zatrudni fryzjera męskiego od zaraz. Informacje pod numerem telefonu 503 157 609

PRACA w gospodarstwie rolnym. Okolice starego Bazanowa. Tel. 505 621 623

USŁUGI

ZŁOTA RĄCZKA Artur - bieżące naprawy domowe, małe i duże remonty, podłączanie urządzeń elektrycznych, gazowych i sanitarnych, poddasza, elewacje, glazura, terakota, instalacje elektryczne i hydrauliczne, malowanie agregatem, uprawnienia SEP. Tel. 501 038 391.

SOLIDNE MALOWANIE dachów. Tel. 518 746 036.

MAM 20 lat doświadczenia w branży remontowej. Jestem dokładny. Przyjmę zlecenia: malowanie, tapetowanie, panele, biały montaż, składanie mebli, gipsowanie, zabudowy gk, naprawy różne. Tel: 513 082 046

USŁUGI mycia / czyszczenia / malowania / renowacja - elewacji, dachów, kostki brukowej. Konkurencyjne ceny. Pracujemy na profesjonalnym sprzęcie. Tel: 570 080 180

WYCINKA drzew i krzewów itp. koszenie zieleni i nieużytków. Prace ogrodowo-podwórkowe. Drobne naprawy i remonty. Glebogryzarka. Tel. 500 463 989 .

WYKONAM Wykonam świadectwa charakterystyki energetycznej budynku lub mieszkania. Pełnię funkcję Kierownika budowy, Inspektora nadzoru, Wykonam ekspertyzy budowlane, Legalizacja samowoli budowlanych. Tel: 502 911 656

INFORMACJA

Wójt Gminy Ułęż informuje, że dnia **06 maja 2025 r.** na tablicy ogłoszeń w siedzibie Urzędu Gminy Ułęż, na okres **21 dni** został wywieszony wykaz nieruchomości stanowiących zasób Gminy Ułęż, przeznaczonych do oddania w dzierżawę w trybie bezprzetargowym.

Wójt Gminy Ułęż
Izabela Kulik

TOWARZYSKIE

POZNAM Kobietę, mężczyzna 45l. Ryki. Tel: 532 524 455

KOREPETYCJE

OFERUJĘ

KOREPETYCJE z matematyki, po wydziale matematycznym politechniki warszawskiej, korepetycje w zakresie szkół podstawowych, średnich pods. i rozsz. i wyższych. Garwolin. Tel: 664 475 322

ODDAM

ZA DARMO

ŁAWOSTÓŁ rozkładany, stan dobry. Dęblin. Tel: 799 159 336

FOTELE miękkie, 2 szt., stan bdb. Dęblin. Tel: 799 159 336

Powiatowy Urząd Pracy w Rykach w dniu 12.05.2025 r. dysponuje następującymi ofertami pracy:

- dostawca potraw
- elektryk
- fryzjer
- inspektor BHP
- kelner
- kierowca samochodu ciężarowego
- konserwator
- kucharz
- mechanik
- monter / konserwator instalacji wentylacyjnych i klimatyzacyjnych
- monter maszyn i urządzeń przemysłowych
- monter ociepleń budynków
- monter przyczep samochodowych
- murarz
- nauczyciel przedmiotów poligraficznych (reklama)
- nauczyciel przedmiotu z zakresu rachunkowości
- operator koparki
- operator koparko-ładowarki / koparki
- operator węzła betoniarskiego
- pomoc kuchenna
- pomocniczy robotnik drogowy
- pomocnik piekarza
- pracownik biurowy
- pracownik fizyczny
- pracownik produkcji
- pracownik produkcji, operator maszyn - prefabrykaty betonowe
- spawacz
- szwaczka
- wulkanizator

WIĘCEJ INFORMACJI MOŻNA UZYSKAĆ U POŚREDNIKÓW PRACY LUB POD NUMEREM TELEFONU (81) 865-33-46 LUB (81) 865-33-48.

KUPIĘ AUTO DO 5.000 ZŁ
577 079 999

SKUP AUT. KASACJA
Dobre ceny. Dojazd gratis
Gotówka od ręki
660 454 255

eprasa.pl 7bbd43d5c0

» PIŁKA NOŻNA - KLASA OKRĘGOWA

Dublet Bartka Bułhaka i wygrana Ruchu

Ruch Ryki wygrał 3:2 wyjazdowe spotkanie ze Stalą Poniatowa i utrzymał pierwsze miejsce w lubelskiej Klasie Okręgowej. Dwa gole w tym meczu strzelił Bartłomiej Bułhak, który ma już 36 trafień na swoim koncie

Kacper Oleksiuk do dwóch goli Batłomieja Bułhaka dołożył swoje trafienie, dzięki czemu Ruch Ryki wygrał wyjazdowe spotkanie ze Stalą Poniatowa

Mecze ze Stalą zawsze były zacięte i to rywale z Poniatowej częściej wygrywali w konfrontacji z Ruchem. Tak też było jesienią, kiedy to na własnym boisku Ruch przegrał ze Stalą 0:1. Teraz jednak ryczanie powalczyli o pełną pulę i udało im się to osiągnąć. W piętnastej minucie Bartłomiej Bułhak dał prowadzenie Ruchowi. Niestety, po kolejnych piętnastu minutach w Poniatowej padł kolejny gol, ale tym razem dla gospodarzy. Druga połowa rozpoczęła się fantastycznie dla gości z Ryk, bowiem już w drugiej minucie po wznowieniu gry Kacper Oleksiuk ponownie wyprowadził zespół z Ryk na prowadzenie.

W 66 minucie po raz kolejny dał znać o sobie Bartłomiej Bułhak, który podwyższył wynik spotkania na 3:1. Gospodarze próbowali odrabiać straty, ale stać ich było na jedno trafienie. Ryczanie w końcówce spotkania też mieli swoje sytuacje, ale wynik już nie uległ zmianie i Ruch zdobył „twierdzę" Poniatowa, a wygrywając 3:2 zapisał kolejne trzy punkty na swoje konto.

W sobotę do Ryk przyjeżdża Wisła II Puławy, zespół broniący się przed spadkiem do A klasy. Jesienią w Puławach Ruch wygrał 8:1, ale to nie oznacza, że tym razem będzie również łatwo. Faworytem jest oczywiście Ruch, który walczy o awans do IV ligi i jest na dobrej drodze do osiągnięcia tego celu. Ryczanie w tabeli lubelskiej „okręgówki" zajmują pierwsze miejsce i mają dwa punkty przewagi nad Turem Milejów. I właściwie, to już tylko te dwie drużyny ścigają się o prawo gry w IV lidze.

Adam W. Faluszczak

RUCH RYKI - WISŁA II PUŁAWY

wyniki z ostatnich pięciu sezonów

2020-21	3:52:6
2021-22	5:32:5
2022-23	2:33:3
2023-24	1:26:1
2024-25	? 8:1

WYNIKI 16 KOLEJKI

7 maja (mecz zaległy)

Unia - Garbarnia	7:2

WYNIKI 24 KOLEJKI

10-11 maja

Stal Poniatowa	**2 (1)**
Ruch Ryki	**3 (1)**

Gole: 0:1 (15') Bartłomiej Bułhak, 1:1 (30') Barszcz, 1:2 (47') Kacper Oleksiuk, 1:3 (66') Bartłomiej Bułhak, 2:3 (85') Tkaczyk

Ruch: Ozóg - Kuchnio, Nastalski, B. Piotrowski, Błażej Woźniak, Koźlak (75. Rafeld), Perekladou, Oleksiuk (82. Głodek), Gałązka (60. D. Beczek), J. Wasilewski, Bułhak. Trener: Sebastian Kozdrój

Tur - POM Iskra	2:0
Wierzchowiska - Garbarnia	2:4
Unia - Wisła A.	4:1
Cisowianka - Hetman	4:3
Wisła II - Sokół	1:2
Kamionka - Polesie	
Cisy-Tarasola - Trawena	0:2

TABELA

1. Ruch	24	59	78-25
2. Tur	24	57	90-28
3. Polesie	24	51	75-37
4. Cisowianka	23	47	59-31
5. Stal	24	45	50-34
6. Hetman	24	44	76-61
7. Unia	24	42	52-34
8. POM Iskra	24	38	59-36
9. Trawena	24	36	40-43
10. Kamionka	23	31	38-47
11. Wisła A.	24	22	44-75
12. Cisy-Taras.	24	22	45-58
13. Wisła II	24	17	41-85
14. Sokół	24	16	34-68
15. Wierzchow.	24	13	30-86
16. Garbarnia	24	10	24-87

NASTĘPNE MECZE

17 maja (sobota)

Ruch Ryki - Wisła II Puławy (16:00), Cisy-Tarasola Nałęczów - Unia Bełżyce, Trawena Trawniki - Stal Poniatowa, Sokół Konopnica - Garbarnia Kurów, POM Iskra Piotrowice - LKS Kamionka, Hetman Gołąb - Wisła Annopol

18 maja (niedziela)

LZS Wierzchowiska - Tur Milejów, Polesie Kock - Cisowianka Drzewce

» PIŁKA NOŻNA - B KLASA (II GRUPA)

Orlęta nadal bez punktu

Niestety, piłkarze z Nowodworu doznali kolejnej porażki na wiosnę. Tym razem Orlęta przegrały 1:3 z Porajem Kraczewice

To był piąty mecz na wiosnę podopiecznych trenera Damiana Drozda i piąta porażka. Już w pierwszej akcji meczu goście z Kraczewic strzelili gola. I to prowadzenie utrzymali do końca pierwszej połowy. W drugiej części spotkania gospodarze ruszyli ostro do przodu i to przyniosło efekt w postaci wyrównania w 51 minucie. Autorem gola był Krzysztof Wiśniewski. Nowodworzanie chcieli pójść za ciosem i zdobywać kolejne gole, ale niestety, futbolówka nie chciała wpaść do bramki rywali. Za to goście w 75 minucie przeprowadzili akcję, którą skutecznie wykończyli i ponownie objęli prowadzenie. Już w doliczonym czasie Poraj dobił Orlęta strzelając trzeciego, jak się potem okazało, ostatniego i zwycięskiego gola w tym meczu.

W następnej kolejce Orlęta zagrają z Laskowią Baranów. Tylko ten mecz (uwaga do kibiców chcących obejrzeć to spotkanie) odbędzie się nie w „Twierdzy" Sobieszyn, gdzie zwykle swoje mecze jako gospodarz rozgrywa Laskowia, tylko w Puławach, na stadionie Miejskim przy ulicy Hauke-Bosaka. Na stadionie w Sobieszynie w niedzielę 18 maja odbędą się... wyścigi psów.

(awf)

WYNIKI 16 KOLEJKI

11 maja

Orlęta Nowodwór	**1 (0)**
Poraj Kraczewice	**3 (1)**

Gole: 0:1 (1') Czopek, 1:1 (51') Krzysztof Wiśniewski, 1:2 (75') Radzik, 1:3 (90'+1') Szuwalski

Orlęta: Wardal - Grążka, Gruza, K. Wojtaś, J. Woźniak, Wiśniewski, Królik, Wasilewski (60. Lipiec), Ziętara (28. Mróz), K. Mateńka (46. T. Kępka, 76. M. Wojtaś), Wąsik. Trener: Damian Drozd

Laskowia - Dąbrowiak	6:0
Bogucin - Orły II	3:0
Powiślak II - Wawel	1:1
Opolanin II - Pogoń	0:2
Elżbieta - Góra Puławska	2:12

TABELA

1. Góra Puław.	16	45	89-16
2. Bogucin	16	38	56-19
3. Wawel	16	34	62-25
4. Laskowia	16	31	44-24
5. Pogoń	16	30	42-21
6. Powiślak II	16	26	47-44
7. Opolanin II	16	21	51-49
8. Elżbieta	16	20	39-53
9. Orły II	16	13	22-64
10. Poraj	16	13	28-62
11. Orlęta	16	9	29-68
12. Dąbrowiak	16	3	14-78

NASTĘPNE MECZE

18 maja (niedziela)

Laskovia Baranów - Orlęta Nowodwór (11:00, mecz w Puławach), Dąbrowiak Dąbrowa Wronowska - BKS Bogucin, Poraj Kraczewice - LKS Elżbieta, KS Góra Puławska - Opolanin II Opole Lubelskie, Pogoń Trzebiesza - Powiślak II Końskowola, Wawel Wąwolnica - Orły II Kazimierz

eprasa.pl 7plakatów

» BIEGI GÓRSKIE - ULTRABIES

Srebrny Grzegorz po nocnym bieganiu

Grzegorz Walasek zajął drugie miejsce w kategorii M50 w biegu Dziarski Czad (102 km) z cyklu biegów górskich UltraBies

Tomasz Szczygielski i Anna Żaczek startowali w biegu Niestrudzony San (32 km), a Grzegorz Walasek pobiegł w Dziarskim Czadzie (102 km)

Start do tego wymagającego biegu o długości ponad stu kilometrów, o przewyższeniach 3.900 metrów, nastąpił o godzinie 22 w piątek 9 maja. Zawodnicy wystartowali w okolicy Eko-Mariny w Polańczyku i biec mieli do Bacówki na Jaworcu. Na metę Grzegorz Walasek z grupy Biegusiem.pl wbiegł 17 godzin 12 minut i 16 sekund później. Ten wynik oznaczał, że na mecie tego biegu zameldował się jako dwunasty zawodnik w całej stawce, a w swojej kategorii wiekowej - M50 - był drugi.

W festiwalu biegów górskich przygotowanych przez Fundację UltraBies było jeszcze kilka innych dystansów - od 10-kilometrowego „Przebiegłego Leszego", po wspomnianego 102-kilometrowego „Dziarskiego Czada". Po drodze był, między innymi, „Niestrudzony San", czyli bieg na dystansie 32 km. W tej konkurencji wystartowali kolejni „Biegusie" - Anna Żaczek i Tomasz Szczygielski. Ania zajęła 95 miejsce (na 153 osoby, które dotarły do mety) z czasem 5:44:40, a Tomek był 96 z wynikiem 5:44:41.

(awf)

» PIŁKA NOŻNA - KLASA A (II GRUPA)

Amator Leopoldów/Rososz przybił „piątkę”

Amator Leopoldów/ Rososz pewnie wygrał 5:2 z Orłami Kazimierz, a cztery gole w tym meczu strzelił Mateusz Nakonieczny

Dość długo w tym meczu nie było goli. Worek z bramkami rozwiązał się pod koniec pierwszej połowy. Najpierw Sebastian Jawoszek otworzył wynik tego spotkania, dając prowadzenie gospodarzom. Niestety, chwilę później goście z Kazimierza wyrównali po rzucie karnym. Na szczęście jeszcze przed przerwą Mateusz Nakonieczny ponownie wyprowadził Amatora na prowadzenie.

- *Na początku drugiej połowy strzeliliśmy trzeciego gola, za 10 minut kolejnego i właściwie wynik już był uspokojony* - mówi Wojciech Kryczka, trener Amatora. - *Co prawda chwila nieuwagi kosztowała nas utratę bramki po stałym fragmencie gry, ale Mateusz Nakonieczny w niedzielę miał bardzo dobrze ustawiony celownik i strzelił piątego, a swojego czwartego gola, którym zamknął wynik spotkania. Cieszy nas ta wygrana, bo jest to pierwsze zwycięstwo na wiosnę na własnym boisku. Mam nadzieję, że podobnie jak jesienią, również i teraz będzie to oznaczało kontynuację serii naszych zwycięstw.*

To prawda, że zarówno jesienią, jak i na wiosnę początek rozgrywek Amatora wynikowo był słaby. Jesienią na początek były dwa remisy i porażka, a potem seria dziesięciu wygranych. Wiosna zaczęła się od dwóch przegranych i jednego remisu, potem była wygrana z Poniatową-Wieś, a następnie porażka w derbach z Czarnymi Dęblin. Zwycięstwo z Orłami jest drugim z rzędu i oby był to, jak wspomniał trener Kryczka, początek dobrej serii Amatora. Następnym przeciwnikiem zespołu z Leopoldowa i Rososzy będzie Serokomla Janowiec, zespół broniący się przed spadkiem - 17 punktów na koncie i 12 miejsce.

DALI SIĘ DOGONIĆ

Nie najlepiej rozpoczęło się dla gospodarzy spotkanie Mazowsza Stężyca z Serokomlą Janowiec, bowiem już w siódmej minucie goście z Janowca objęli prowadzenie. Jednak jeszcze nim minął kwadrans gry, to Mazowsze po golu Mateusza Markowskiego wyrównało stan spotkania. A jeszcze przed przerwą ten sam zawodnik dał prowadzenie gospodarzom. W drugiej połowie Mazowsze próbowało zdobyć kolejną bramkę, żeby zamknąć wynik meczu, a goście chcieli doprowadzić do wyrównania. W 60 minucie drugą żółtą, a w konsekwencji czerwoną kartkę dostał Konrad Kajka, co znacznie utrudniło grę podopiecznym trenera Marcina Gajdzińskiego. Mimo gry w osłabionym składzie, to stężyczanie dość długo utrzymywali korzystny dla siebie rezultat. Niestety, w samej końcówce spotkania, już w doliczonym czasie goście zdobyli wyrównującego gola.

Kolejne spotkanie Mazowsze zagra w niedzielę na wyjeździe, a ich przeciwnikiem będzie Żyrzyniak. Rywale w tabeli zajmują piąte miejsce mając 33 punkty.

REMIS CZARNYCH

Po trzech wygranych z rzędu, w tym dwóch zwycięstwach w meczach derbowych z Mazowszem i Amatorem, dęblinianie liczyli na komplet punktów również w konfrontacji z Leokadiowem. Tymczasem gospodarze już w czwartej minucie chlusnęli zimnym kubłem wody na głowy piłkarzy z Miasta Orląt i objęli prowadzenie w tym meczu. Potem ekipa z Leokadiowa cofnęła się i zaczęła murować dostęp do własnej bramki. Boisko w Leokadiowie jest małe, więc łatwo się na nim bronić. Czarni dość długo nie potrafili sobie poradzić z obroną gospodarzy. Na szczęście w 63 minucie udało się przełamać defensywę Leokadiowa i Artur Szlendak wyrównał stan spotkania. Niestety, mimo wielu prób, gola zwycięskiego ekipie prowadzonej przez Cezarego Adamskiego nie udało się zdobyć.

W sobotę dęblinian czeka bardzo ważne i arcytrudne spotkanie. Do Dęblina przyjeżdża Powiślak Końskowola, lider rozgrywek i główny faworyt do awansu do „okręgówki”. Dość powiedzieć, że w całych rozgrywkach piłkarze z Końskowoli tylko dwa spotkania zremisowali, pozostałe wygrywając. Czy Czarni zatrzymają rywala i sprawią, że Powiślak dozna pierwszej przegranej w sezonie? A tym samym dęblinianie zmniejszyliby stratę do Powiślaka do sześciu punktów.

Adam W. Faluszczak

WYNIKI 20 KOLEJKI

10-11 maja

Amator L/R	**5 (2)**
Orły Kazimierz	**2 (1)**

Gole: 1:0 (35') Sebastian Jawoszek, 1:1 (38', karny) Niezabitowski, 2:1 (43') Mateusz Nakonieczny, 3:1 (52') M. Nakonieczny, 4:1 (62') M. Nakonieczny, 4:2 (67') Niezabitowski, 5:2 (71') M. Nakonieczny

Amator: Świętochowski - Czaplicki, R. Imas, M. Imas, Bukowski (62. Pieńkosz), S. Jawoszek, Sz. Beczek (60. Mazurek), Kupiec (55. P. Polak), Wałachowski (62. P. Majek), Kalbarczyk (54. Mateusz Jakubiec), Nakonieczny. Trener: Wojciech Kryczka

Mazowsze Stężyca	**2 (2)**
Serokomla Janowiec	**2 (2)**

Gole: 0:1 (7'), 1:1 (15')Mateusz Markowski, 2:1 (33')Mateusz Markowski, 2:2 (90'+2')

Mazowsze: G. Grzebalski - Fikliks, Filipek (70. Pasturczak), Gil, Kajka, M. Marczak (73. Reda), M. Markowski, Sitkiewicz, Zimny (83. Tomaszewski), Bednarczyk (66. Szewczyk), Capała. Trener: Marcin Gajdziński

GSKS Leokadiów	**1 (1)**
Czarni Dęblin	**1 (0)**

Gole: 1:0 (4') Marcel Marczak, 1:1 (63') Artur Szlendak

Czarni: Sikora - Cieśla, M. Łubianka, E. Świątek, Surmacz (80. Modi), Zagożdżon, Rayski (60. J. Pielak), Napora (65. Lisowski), I. Świątek (60. Pataj), Milde (85. P. Cienkowski), Szlendak. Trener: Cezary Adamski

Draco - Poniatowa Wieś	1:4
Powiślak - Zawisza	6:2
Michów - Stacja	4:2
Wilki - Żyrzyniak	0:1

TABELA

1. Powiślak	20	56	80-17
2. Czarni	20	47	67-19
3. Amator	20	42	84-33
4. Poniatowa-W.	20	33	50-45
5. Żyrzyniak	20	33	35-26
6. Michów	20	28	40-67
7. Orły	20	28	37-52
8. Wilki	20	26	53-51
9. Zawisza	20	25	42-51
10. Mazowsze	20	24	42-44
11. Leokadiów	20	22	37-40
12. Serokomla	20	17	34-64
13. Stacja	20	13	23-65
14. Draco	20	6	12-62

NASTĘPNE MECZE

17 maja (sobota)

Czarni Dęblin - Powiślak Końskowola (13:30), Wilki Wilków - Draco Kowala

18 maja (niedziela)

Serokomla Janowiec - Amator Leopoldów/Rososz (11:00), Żyrzyniak Żyrzyn - Mazowsze Stężyca (16:00), Orły Kazimierz - GLKS Michów, Stacja Nałęczów - GSKS Leokadiów, Zawisza Garbów - LZS Poniatowa Wieś.

» PIŁKA NOŻNA - PUCHAR TYMBARKU

Złoto-srebrne dziewczyny z Grabowa

8-latki z Grabowa Szlacheckiego wygrały wojewódzki finał Pucharu Tymbarku, a ich o dwa lata starsze koleżanki zajęły drugie miejsce w swojej kategorii wiekowej

To kolejny wielki sukces piłkarek z małego Grabowa Szlacheckiego (gmina Nowodwór). Ze znakomitej strony pokazały się najmłodsze ekipy z tego klubu.

ZŁOTO I WYJAZD DO CHORZOWA

- *Wygraliśmy eliminacje wojewódzkie Pucharu Tymbarku w kategorii do lat ośmiu dziewcząt* - relacjonuje Gustaw Serafin, trener piłkarek z Grabowa Szlacheckiego. - *Nasze najmłodsze piłkarki pewnie wygrały wszystkie mecze i zdobyły złote medale. W sześciu meczach strzeliliśmy 50 bramek, a straciliśmy tylko jedną. Królową Strzelczyń z 28 bramkami została Amelia Komar, zaś najlepszą bramkarką turnieju wybrana została Zuzanna Wojtaś. Wielkie brawa i gratulacje dla dziewczyn, które sięgnęły po złote medale i awansowały do Wielkiego Finału w Chorzowie. Podziękowania dla dziewczyn za zaangażowanie oraz sportową postawę.*

Skład: Natalia Janiszek, Wiktoria Borsuk, Maria Beczek, Marcelina Mląkowska, Nela Warowna, Gabriela Madej, Zuzanna Wojtaś, Amelia Komar.

SREBRNE 10-LATKI

W rywalizacji 10-latek dziewczęta z Grabowa Szlacheckiego były również bliskie sukcesu. Podopieczne trenera Gustawa Serafina wygrały w grupie z SP Sawin 5:2, SAF SP 5 Chełm 5:0, SP Krzemień 4:0, ćwierćfinał z Perełkami Firlej 5:0, półfinał z Alexią 5:0.

- *Niestety w finale, który był zarazem meczem o awans na finał ogólnopolski, przegraliśmy z SP 58 Lublin 2:3* - relacjonuje Gustaw Serafin. - *Z naszej strony rozegraliśmy bardzo dobre spotkanie, zagraliśmy na 100% naszych możliwości stwarzając o wiele więcej sytuacji bramkowych niż przeciwniczki. W tym przypadku jednak szczęście było po stronie dziewczyn z Lublina. Nagrodę MVP turnieju otrzymała Alicja Surmacz. Gratuluję naszym zawodniczkom zaangażowania, walki od pierwszej do ostatniej minuty oraz sportowej postawy.*

Skład: Zofia Niedziela, Alicja Surmacz, Maja Pawlak, Barbara Gajaszek, Zuzanna Kajda, Nikola Wawer, Zuzanna Opieka, Nikola Prus, Alicja Pikuła.

(awf)

Legion Grabów Szlachecki - drugie miejsce w finale wojewódzkim w kategorii dziewcząt do lat 10

Legion Grabów Szlachecki - pierwsze miejsce w finale wojewódzkim w kategorii dziewcząt do lat 8

eprasa.pl 7bb4b1a50

ZAPLANUJ WAKACJE Z TERYTORIALSAMI

Już za niecałe dwa miesiące rozpoczną się wakacje - lubelscy Terytorialsi podpowiadają, jak je spędzić ciekawie i pożytecznie

Żołnierze WOT mają dostęp do atrakcyjnych kursów oficerskich, podoficerskich, specjalistycznych oraz biorą udział w ciekawych szkoleniach z użyciem nowoczesnego sprzętu

Wzorem lat ubiegłych, lubelscy Terytorialsi przygotowują wakacyjną edycję szkoleń podstawowych i wyrównawczych dla ochotników z województwa lubelskiego, którzy planują wstąpić do terytorialnej służby wojskowej w okresie wakacji. - *Projekt „Wakacje z WOT" niezmiennie cieszy się dużym zainteresowaniem uczniów, studentów, nauczycieli oraz osób, które chcą spędzić wakacje w sposób aktywny i pożyteczny* - oznajmia kpt. Marta Gaborek, oficer prasowy 2 LBOT.

Szer. Damian, żołnierz 21 Lubelskiego Batalionu Lekkiej Piechoty, rozpoczął swoją przygodę z wojskiem podczas ubiegłorocznych „Wakacji z WOT". - *Zaraz po maturze postanowiłem zrealizować swoje marzenie o wojsku. Zgłosiłem się do Wojskowego Centrum Rekrutacji w Lublinie i odbyłem 16-dniowe szkolenie podstawowe z Terytorialsami. To było ciekawe szkolenie i bardzo udane wakacje. Dzisiaj z perspektywy roku mogę powiedzieć, że wstąpienie do 2 Lubelskiej Brygady OT było bardzo dobrą decyzją. Uczestniczę w ciekawych szkoleniach, zdobywam nowe doświadczenia, poznałem wartościowych ludzi. Warto było, polecam, spróbujcie* - zachęca szeregowy.

Choć do wakacji pozostało jeszcze trochę czasu już teraz warto zaplanować swoje szkolenie i zgłosić się do Wojskowego Centrum Rekrutacji, aby złożyć wniosek o powołanie i dopełnić niezbędnych formalności. Wszyscy kandydaci do terytorialnej służby wojskowej muszą przejść wojskową komisję lekarską oraz badania psychologiczne.

- *Służba w WOT, jako jedyna w wojsku pozwala łączyć pracę zawodową, naukę i obowiązki rodzinne ze służbą na rzecz ojczyzny i społeczności lokalnej* - podkreśla kpt. Gaborek. To również korzyści finansowe - każdy ochotnik, który ukończy szkolenie podstawowe zakończone przysięgą wojskową, otrzymuje uposażenie w wysokości ponad 7 tysięcy złotych. Kontynuując służbę - odbywając raz w miesiącu, 2-dniowe szkolenie rotacyjne, realizowane w weekendy, otrzymuje wynagrodzenie miesięczne w wysokości minimum 968 zł. Terytorialna służba wojskowa to również inwestycja w rozwój osobisty i zawodowy, m.in. poprzez możliwość zdobycia cennych doświadczeń i uprawnień. Żołnierze WOT mają dostęp do atrakcyjnych kursów oficerskich, podoficerskich, specjalistycznych oraz biorą udział w ciekawych szkoleniach z użyciem nowoczesnego sprzętu.

zj

Zgłoś się już teraz

Jeśli w te wakacje chcesz spróbować swoich sił w wojsku, wstąp do 2 Lubelskiej Brygady OT. Do wyboru masz kilka terminów: szkolenia podstawowe dla osób, które nigdy nie były w wojsku: 4-19.07 i 5-20.09 oraz szkolenia wyrównawcze dla rezerwistów: 4-11.07 i 5-12.09. Wsparciem dla kandydatów są mobilni rekruterzy 2 LBOT, którzy pomogą sprawnie przejść przez formalności i odpowiedzą na wszystkie pytania lub wątpliwości. Kontakty do rekruterów z danego powiatu dostępne są na stronie www.rekruterzy.terytorialsi.wp.mil.pl. Wniosek o powołanie można również złożyć bezpośrednio w jednym z Wojskowych Centrów Rekrutacji - w Lublinie, Puławach, Białej Podlaskiej lub Zamościu.

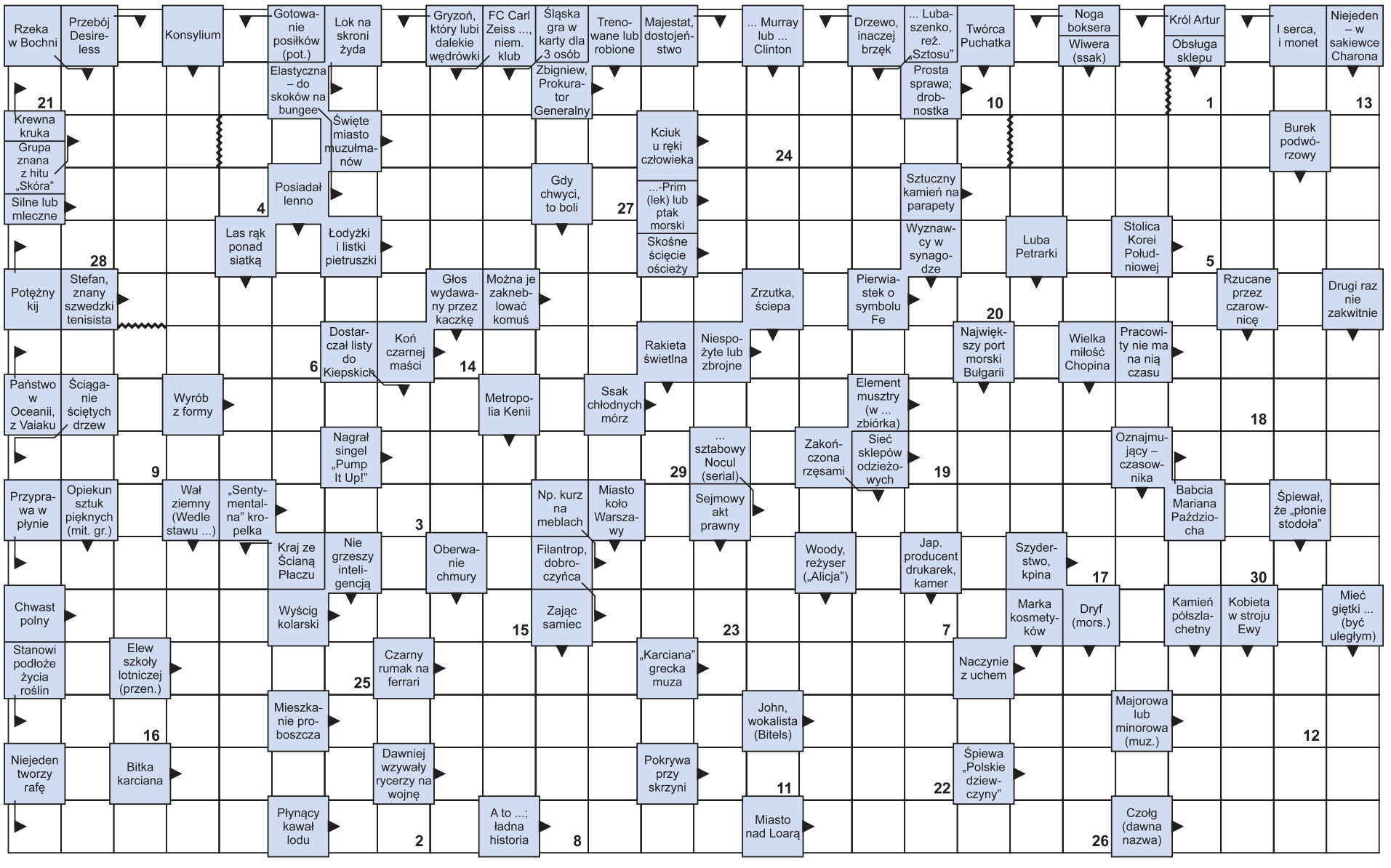

Litery z pól ponumerowanych od 1 do 30 utworzą rozwiązanie - przysłowie polskie.

1	2	3	4	5	6	7	8	9	10	11	12	13	14	15	16	17	18	19	20	21	22	23	24	25	26	27	28	29	30

epraca.pl 7bbd43d5c0