Wydanie Ł W P Z

Drogi

Od Lublinka do ul. Szczecińskiej powstaje łódzki odcinek trasy S14

str. 5

Piłka nożna

Przed piłkarzami ŁKS niezwykle trudny mecz w Poznaniu. Dziś o 17.30 łodzianie grają z zawsze groźnym Lechem

str. 16

Sobota, 7 grudnia 2019 | Nr 285/2019 (27.383)

EXPRESS ilustrowany

Cena 2,60 zł w tym 8% VAT

Gwiazdy

JOANNA KORONIEWSKA OPOWIADA, ŻE WYCHOWUJE DZIECKO, GDY MĄŻ PODRÓŻUJE PO EUROPIE

str. 20

Szczyrk

Śledztwo w sprawie tragicznej eksplozji

str. 7

Tak według projektantów ma wyglądać Mandoria - park rozrywki w Rzgowie

PARK ROZRYWKI POD ŁODZIĄ!

str. 3

EKOLOGIA

Już 162 mandaty za palenie śmieciami

str. 4

Dziewczyna

str. 9

DRAMAT

4-miesięczne dziecko skatowane na Bałutach

str. 2

Wypadek

PIJANY MĘŻCZYZNA WPADŁ DO TUNELU NA TRASIE W-Z

str. 2

JUTRO OTWARCIE ODCINKA UL. OGRODOWEJ PO REMONCIE

Drogi

str. 6

FOT. GRZEGORZ GAŁASIŃSKI, KRZYSZTOF SZYMCZAK, POLSKA PRESS, 123RF

Nr ISSN 0137-9097 Nr indeksu 350-109

9 770137 909064 49

eprasa.pl 7c07d14731

Twój głos w Expressie

PARKOWANIE Zamiast ułatwiać - utrudniają

– Łódź staje się coraz bardziej nieprzyjazna dla kierowców. Aut w mieście przybywa, a władze miasta zamiast budować parkingi, ograniczają liczbę miejsc parkingowych. W tym tygodniu postawiono słupki blokujące wjazd na plac przy pawilonach handlowych przy ul. Broniewskiego 62. Ubyło 15 miejsc parkingowych.

Krzysztof Bogdański (MAL)

Prokuratura

Dziecko przeszło operację neurochirurgiczną.

FOT. ARCHIWUM POLSKA PRESS

ZNĘCALI SIĘ nad dzieckiem

▶ Czteromiesięczna Antosia z urazem czaszki trafiła do Instytutu Centrum Zdrowia Matki Polki ▶ Jej rodzice zostali wczoraj aresztowani.

Mirosław Malinowski
m.malinowski@express.lodz.pl

Sąd zdecydował wczoraj o trzymiesięcznym areszcie dla rodziców dziewczynki. Wnioskowała o to Prokuratura Rejonowa Łódź - Bałuty. 26-letnia kobieta i jej 25-letni partner są podejrzani o znęcanie się nad swoją niespełna 4 - miesięczną córką i spowodowanie u niej ciężkiego uszczerbku na zdrowiu.

O stwierdzonych u dziecka obrażeniach policję zawiadomił szpital, do którego przywieziona została dziewczynka. Obojgu rodzicom, mieszkańcom Bałut, grozi do 15 lat więzienia.

We wtorek 3 grudnia około godz. 21 policja powiadomiona została przez szpital o tym, że zgłosiła się tam 26-letnia kobieta z 4-miesięczną córką, u której stwierdzono sińce i urazy wewnątrzczaszkowe charakterystyczne dla zespołu dziecka potrząsanego. W trybie pilnym dziewczynka poddana została neurochirurgicznej operacji ratującej życie. Potem dziecko trafiło na OIOM. Okazało się, że nie jest to pierwszy pobyt dziewczynki w szpitalu. Była tam także w październiku, również z urazem wewnątrzczaszkowym i również przeszła operację. Szpital zawiadomił wówczas o tym sąd rodzinny, który ustanowił kuratora.

26-latka przyznała się do stawianych jej zarzutów. Oświadczyła, że nie chciała zrobić dziecku krzywdy. Ojciec, przesłuchany przez prokuratora, formalnie nie przyznał się do zarzutów, w wyjaśnieniach wskazał jednakże na elementy stosowania przez siebie przemocy wobec córki. Z relacji obojga rodziców wynika, że nie radzili sobie z wychowaniem córki, a kiedy ta płakała, żeby ją uciszyć, potrząsali nią bądź dawali klapsy.

Krótko

„Czarował" kobiety i wyłudzał pieniądze za fałszywe przesyłki

31-letni mieszkaniec Pabianic, podszywając się pod różne osoby wyłudzał pieniądze od kobiet pracujących w sklepach i biurach. Udając policjanta, sprawdzał autentyczności banknotów i wyłudził od pabianiczanki 150 zł. Podszywając się pod kuriera, wyłudził od 150 do 200 zł za rzekomo zamówione paczki. Po otwarciu okazywało się, że w środku były np. stare buty. Oszust wpadł w ręce policjantów w Ksawerowie, gdzie, podając się za syna dyrektora miejscowego domu kultury, wyłudził od pracownicy sklepu spożywczego gotówkę na opłacenie fałszywej przesyłki. Prokuratura postawiła mu kilka zarzutów związanych z dokonaniem bądź usiłowaniem oszustwa. Decyzją prokuratora został objęty dozorem policyjnym. Grozi mu 8 lat pozbawienia wolności.

(MAL)

Handlowali lewym tytoniem i alkoholem

Prokuratura Okręgowa w Łodzi skierowała do sądu akt oskarżenia przeciwko 25 osobom, zarzucając im handel nielegalnymi papierosami i spirytusem. Wśród oskarżonych jest 11 kobiet w wieku od 42 do 70 lat i 14 mężczyzn w wieku od 36 do 65 lat. Skarb Państwa na skutek ich działalności mógł stracić blisko 6 mln zł. Grozi im do 7,5 roku więzienia oraz grzywny. Oskarżeni pozostają na wolności, ale mają zakaz opuszczenia kraju i dozór policyjny. Zastosowano wobec nich również poręczenia majątkowe.

(MAL)

Expressem

AL. PIŁSUDSKIEGO Wpadł do tunelu na trasie W-Z!

31-letni mężczyzna wpadł do tunelu trasy W-Z. Będąc pod wpływem alkoholu, nocą chciał przejść na drugą stronę al. Piłsudskiego na odcinku pomiędzy ul. Piotrkowską a Sienkiewicza. Najwidoczniej zapomniał, że znajduje się tam tunel i spadł z wysokości 9 m na jezdnię.
Leżącego na jezdni mężczyznę około godz. 2.40 zauważył przejeżdżający taksówkarz i wezwał pogotowie i policję. Co ciekawe, mężczyzna nie odniósł poważniejszych obrażeń - z ogólnymi potłuczeniami trafił do szpitala im. Jonschera. Mówił, że nie pamięta upadku i tłumaczył, że obrażenia odniósł w wyniku... pobicia go przez nieznanych sprawców. Pamiętał jedynie, że wcześniej spędzał czas ze znajomym w jednym z klubów przy ul. Piotrkowskiej. Sprawę wyjaśniły dopiero nagrania z miejskiego monitoringu, na których widać, jak mężczyzna przechodzi przez betonową barierę i wpada do tunelu.

(MAL)

Tramwaje MPK udekorowane na mikołajki

FOT. MPK

Wczoraj po Łodzi jeździły po południu cztery specjalnie udekorowane „Mikołajkowe Tramwaje". Pasażerów w wagonach witali święci Mikołaje, były też śnieżynki i renifery.
Tramwaje kursowały od godz. 15 do godz. 20.30. MPK przygotowało dla pasażerów – i to niezależnie od wieku – mnóstwo słodyczy: cukierków i ciasteczek. Mikołajkowe składy jeździły na trasie: Radiostacja – Narutowicza, Kopcińskiego, Piłsudskiego, Kościuszki, Zachodnia, Pomorska, Kilińskiego, Rodziny Poznańskich, Narutowicza – Radiostacja.

(MAL)

AL. WŁÓKNIARZY Pijany pędził 130 km/h!

O godz. 8.20 na al. Włókniarzy w Łodzi policjancizatrzymali kierowcę, który jechał przez miasto z prędkością ponad 130 km/h! W tym miejscu dozwolona prędkość wynosi 70 km/h. Samochodem marki subaru kierował 24-latek, który wiózł znajomą i... 5-miesięczne dziecko. Okazało się że miał w organizmie ponad 0,5 promila alkoholu. Grozi mu kara do 2 lat pozbawienia wolności. Policjanci zatrzymali mu już prawo jazdy.

(MAL)

SENATORSKA Czołowe zderzenie forda i matiza

Na ul. Senatorskiej w czwartek wieczorem zderzyły się daewoo matiz i ford focus. Matizem kierował pijany 26-latek, który, gdy doszło do zderzenia, próbował uciec z miejsca wypadku, ale został złapany przez świadków. Mężczyzna już wcześniej miał zatrzymane prawo jazdy. W wypadku ranny został pasażer matiza, który trafił do szpitala. Za kierownicą forda siedziała kobieta, wiozła trójkę dzieci. Szczęśliwie, nic im się nie stało.

(MAL)

Temperatura w Łodzi

dzień **6°C**
noc **4°C**

Wiatr umiarkowany i dość silny, zachodni

Pogoda w Polsce

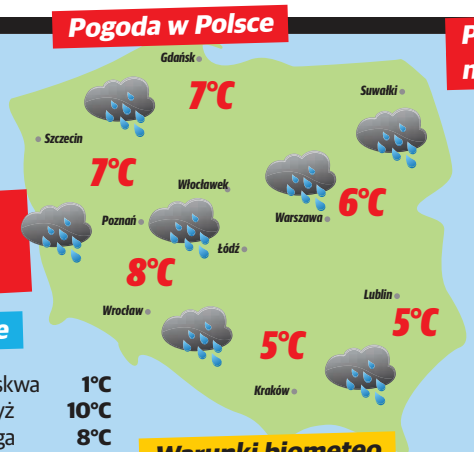

Pogoda dla Łodzi na trzy dni

Niedziela
dzień **7°C**
noc **5°C**

Poniedziałek
dzień **8°C**
noc **2°C**

Wtorek
dzień **5°C**
noc **-1°C**

Dzisiaj w Europie

Ateny	18°C	Moskwa	1°C
Berlin	9°C	Paryż	10°C
Bruksela	9°C	Praga	8°C
Dublin	12°C	Rzym	16°C
Helsinki	6°C	Sztokholm	8°C
Londyn	10°C	Wiedeń	9°C
Madryt	13°C	Wilno	3°C

Warunki biometeo

Niekorzystne

REKLAMA 009187430
Firma jubilerska
DOMAŃSCY
Skup złota
zadzwoń, porównaj cenę!
tel. 42 683 19 43
ZAPRASZAMY DO NOWEJ SIEDZIBY!
Łódź, Plac Reymonta 3/4
przerób biżuterii i obrączek
naprawy biżuterii
biżuteria złota, z brylantami, srebrna
obrączki ślubne
www.jubiler-domanscy.pl
http://www.facebook.com/jubilerdomanscy
Z KUPONEM RABAT 10%

EXPRESS ilustrowany
www.expressilustrowany.pl
e-mail: express@express.lodz.pl
REDAKCJA 90-532 Łódź, ul. ks. I. Skorupki 17/19
Redaktor naczelny Marcin Kowalczyk
Sekretariat 6659-200, faks 6659-204! **Zastępcy red. naczelnego** 6659-200; **Sekretarz redakcji** 6659-211. **DZIAŁY: miejski** 6659-230; **publicystyczny** 6659-250; **regionalny** 6659-285; **łączności z Czytelnikami** 6659-254, 6659-236; sportowy 6659-270, faks 6659-274.
Fotoreporterzy 6659-260. **Oddział terenowy** Zgierz, ul. 1 Maja 30/40, tel. 717-06-33, faks 719-08-70
BIURO REKLAMY Polska Press Sp. z o.o. Oddział Biuro Reklamy w Warszawie Filia Łódź, ul. ks. I. Skorupki 17/19, 90-532 Łódź, tel. 6659-400. **Ogłoszenia na telefon** 0-800-GRATKA (0-800 47-28-52). Adresy i telefony biur ogłoszeń na stronach ogłoszeniowych
WYDAWCA Polska Press Sp. z o.o. Oddział w Łodzi, Łódź, ul. ks. I. Skorupki 17/19, tel. 6659-300
Prezes oddziału Marcin Polak
Wiceprezes Michał Frontczak
Marketing Krzysztof Druszcz, tel. 42 66 59 355, marketing@dziennik.lodz.pl
Projekt graficzny Tomasz Bocheński; **grafika** Piotr Butlewski; **dział graficzno-produkcyjny** Agnieszka Gawrońska
DRUK Drukarnia Polska Press Sp. z o.o. Oddział Poligrafia, Drukarnia Łódź, 90-532 Łódź, ul. ks. Skorupki 17/19, tel. 42 66 59 480
POLSKA PRESS GRUPA
NAKŁAD KONTROLOWANY
Prenumerata z dostawą do domu tel. 42 715-80-68.
Prenumerata Garmond, ul. Łąkowa 7/9 tel. 640-26-43; Ruch, ul. Pomorska 75, tel. 637-11-33; Kolporter, ul. Gojawiczyńskiej 22, tel. 649-18-81, u kierowcy taksówki Radio Taxi 96-22, listonosze.

©℗ - umieszczenie takich dwóch znaków przy artykule, w szczególności przy aktualnym artykule, oznacza możliwość jego dalszego rozpowszechniania tylko i wyłącznie po uiszczeniu opłaty zgodnie z cennikiem zamieszczonym na stronie http://www.expressilustrowany.pl/tresci i w zgodzie z postanowieniami niniejszego regulaminu.

eprasa.pl 7c07d14731

Rozrywka

TAK MA WYGLĄDAĆ MANDORIA - rzgowski disneyland

▶Ma zostać otwarta już latem przyszłego roku ▶50 hektarów, w tym 15 tys. mkw. pod dachem

Wizualizacja portu i bajkowych mieszkańców

Kira Miler
k.miler@express.lodz.pl

Mandoria Miasto Przygód buduje się od kilku miesięcy w Rzgowie. Na terenie inwestycji zlokalizowanej bezpośrednio przy głównym węźle komunikacyjnym (obok skrzyżowania autostrady A1 z drogą ekspresową S8) trwają intensywne prace budowlane. Na miejscu pracuje jednocześnie kilkanaście ekip, by wywiązać się z obietnicy otwarcia parku latem przyszłego roku.

Inwestorem Mandorii jest Ptak S.A. I jak zapewnia, park rozrywki w Rzgowie będzie miejscem, jakiego jeszcze w Polsce nie było.

Mandoria zajmie teren, aż 50 hektarów, z czego 15 tys. mkw. będzie zadaszonych, co pozwoli na działalność parku przez cały rok. Wyglądem ma przypominać dawne miasteczko portowe. Jedną z ważniejszych części Miasta Przygód będzie bowiem port z zatoką.

- Nasi goście będą mogli popływać łódką, pożeglować galeonem lub na specjalnej tratwie dostać się na pokład wraku wystającego z wody - opowiada Joanna Jędrzejczyk, manager parku.

W Mandorii to dzieci mają być przewodnikami swoich rodziców.

- Szykujemy sporo niespodzianek dla najmłodszych. Pewne elementy specjalnie umieszczamy na wysokości ich wzroku, ponieważ chcemy, aby to dzieci - choć na chwilę - weszły w rolę tego, który widzi więcej - mówi Daniel Heinst, dyrektor projektu.

Dzieci mające powyżej 100 cm wzrostu ze wszystkich atrakcji będą mogły korzystać samodzielnie. Te niższe na niektórych atrakcjach będą musiały pojawić się w obecności dorosłego opiekuna.

Kupno biletu do Mandorii da klientom nielimitowany dostęp do atrakcji parku.

Tak ma wyglądać bar „Trzy Dzwony".

FOT. MAT. PRAS.

Atlas Arena

ŁÓDŹ STAJE SIĘ MIEJSCEM NAJWIĘKSZYCH MODELARSKICH IMPREZ W POLSCE

FORMUŁA 1 MINI - SKALA INNA, EMOCJE TE SAME

Szymon Madziara i Paweł „Ovca" Hert zapowiadają całą czołówkę polskich modelarzy i dużo emocji.

W towarzyszącym zawodom konkursie można będzie wygrać ten model.

FOT. PIOTR JACH

Minimum 200 modeli zdalnie sterowanych samochodów stanie na starcie eliminacji do Mistrzostw Polski, które odbędą się w dniach 14 - 15 grudnia w Atlas Arenie. Do Łodzi przyjedzie co najmniej 300 miłośników miniaturowych wyścigówek, które mogą śmigać po torze z prędkością nawet 80 km/h.

- Na specjalnym torze dywanowym zbudujemy aż pięć torów: dwa główne - dla zawodowców - na których odbędą się zawody z cyklu Xray Racing Series Poland, oraz trzy tory dla tych, którzy odwiedzą Atlas Arenę, żeby obejrzeć wyścigi, a przy okazji będą chcieli spróbować swoich sił. Wstęp jest wolny - mówi Paweł „Ovca" Hert, prezes Łódzkiej Fundacji Modelarstwa Sportowego.

Można będzie poznać podstawy obsługi zdalnie sterowanych aut, spróbować sił na torze do driftu oraz na torze z przeszkodami.

(PIJ)

MPK

JESZCZE DZIŚ I JUTRO KOMUNIKACJĄ MIEJSKĄ PODRÓŻUJEMY BEZPŁATNIE

Kasowanie biletów niepotrzebne...

Wielu łodzian było wczoraj zaskoczonych tym, że w tramwajach i autobusach kasowniki są zablokowane, a w niektórych nawet ofoliowane. MPK postanowiło wyłączyć te urządzenia, bo wczoraj, dziś i jutro komunikacja miejska jest bezpłatna. To nagroda dla łodzian za wysoką frekwencję w październikowych wyborach do Sejmu i Senatu, która w Łodzi wyniosła 68 proc. i była jedną z najwyższych w kraju.

Mimo komunikatów w prasie, radiu oraz na tablicach świetlnych na przystankach i w pojazdach, część pasażerów nie wiedziała o gratisowych przejazdach i próbowała kasować bilety. Na szczęście było to niemożliwe, a inni podróżni reagowali na takie próby, uświadamiając kasujących, że przez trzy dni jeździmy darmo.

- Bezpłatna komunikacja obowiązuje wyłącznie w pierwszej strefie taryfowej, czyli w obrębie Łodzi - przypomina Agnieszka Magnuszewska, rzecznik MPK-Łódź. - W pojazdach kursujących w strefie I i II kasowniki nie zostały zablokowane.

- To miły prezent na mikołajki, szkoda, że tylko weekendowy - mówi Magdalena Wasiak, pasażerka „81". - Moim zdaniem komunikacja miejska powinna być bezpłatna przez cały rok. Z pewnością znacząco zmniejszyłoby to korki w Łodzi. **(JAZ)**

W jednym z autobusów kasowniki zakryto folią...

FOT. MAGDA RUBASZEWSKA

eprasa.pl 7c07d14731

Expressem

SZKOŁA Mikołajkowa loteria i „szlachetne" fryzury

Uczniowie Zespołu Szkół Rzemiosła przy ul. Żubardzkiej przyszli wczoraj na zajęcia z różnymi mikołajkowymi i świątecznymi akcesoriami.
– Każdy, kto był przebrany lub miał jakiś mikołajkowy akcent, nie był tego dnia pytany – mówi Marcin Józefaciuk, dyrektor szkoły. - Zorganizowaliśmy loterię mikołajkową. Wszystkie losy wygrywały. Można było je nabyć za 1, 2, 5 i 10 złotych. Cały dochód zostanie przeznaczony na przygotowanie paczek dla najbardziej potrzebujących rodzin naszych uczniów. Zostały już one wytypowane, pomoc bardzo im się przyda. Wszystko odbywa się z zachowaniem pełnej dyskrecji. Bardzo się cieszę, że uczniowie podeszli do tego pomysłu z entuzjazmem. Dziś natomiast przez cały dzień uczniowie klas fryzjerskich oraz ich nauczyciele będą fundować prezenty w postaci usług fryzjerskich dla rodzin w ramach akcji „Szlachetna paczka". Przyjmą kilkanaście osób, które ponadto zostaną obdarowane kosmetykami do włosów.

(MJ)

Nasi uczniowie chętnie pomagają innym – mówi Marcin Józefaciuk, dyr. Zespołu Szkół Rzemiosła.

FOT. ZSRZEMIOSŁA

WYDARZENIA Dziś w Łodzi i okolicach

- Wydział Ekonomiczno-Socjologiczny Uniwersytetu Łódzkiego (ul. POW 3/5), godz. 13 – XI Gala Absolwentów Wydziału
- Hotel Jan Sander przy ul. Wycieczkowej 2/10 w Rąbieniu (pow. zgierski), godz. 18.30 – spotkanie opłatkowe Izby Przedsiębiorców i Pracodawców Centralnej Polski.

Jutro, w niedzielę:

- Atlas Arena (al. Bandurskiego 7), godz. 14 – spotkanie świąteczne Rodzinnych Domów Dziecka Fundacji „Happy Kids"
- Teatr Nowy (ul. Więckowskiego 15), godz. 17 – gala wręczenia Nagrody Literackiej im. J. Tuwima.

(L)

ZUS Kolejne szkolenie dla przedsiębiorców

W środę w godzinach 8.30 – 13.30 w w sali konferencyjnej oddziału ZUS przy ul. Zamenhofa 2 odbędzie się kolejne bezpłatne szkolenie dla przedsiębiorców. Tym razem urzędnicy wyjaśnią m.in., co to są e-akta i jak je przechowywać, zasady ustalania uprawnień do zasiłku macierzyńskiego, jakie obowiązki ma pracodawca w związku z wprowadzeniem elektronicznych zwolnień lekarskich oraz jakie są zasady nabywania prawa i ustalenia wysokości emerytury. Zapisy pod nr. tel.: 42 638-23-08 lub adresem e-mail: szkolenia_lodz@zus.pl

(JED)

REKREACJA W sylwestra biegiem po Arturówku

Rozpoczęły się zapisy na XXXV Bieg Sylwestrowy, który tradycyjnie odbędzie się 31 grudnia o godz. 11.30 w Arturówku. Dystans głównego biegu wyniesie 10 km. W Lesie Łagiewnickim zaplanowano jeszcze Bieg VIP-ów na dystansie 1 km (start o godz.11) i bieg młodzieżowy o długości 2 km (start o godz. 10.30). Imprezę organizują: Regionalna Rada Olimpijska w Łodzi, Centrum Sportu Politechniki Łódzkiej, Hotelowy Kompleks Leśny „Arturówek" i MOSiR. Zgłoszenia są przyjmowane na stronie bslodz.pl.

(MR)

PORT ŁÓDŹ Dziś zaśpiewa Mały Chór wielkich Serc

Dziś w Porcie Łódź o godz. 16 można wysłuchać koncertu w wykonaniu Małego Chóru Wielkich Serc. Dziecięcy zespół, który na co dzień działa przy parafii franciszkańskiej pw. Matki Bożej Anielskiej w Łodzi, wystąpi na scenie w atrium (obok IKEA). Wstęp na koncert jest bezpłatny.
Przy okazji można spotkać św. Mikołaja, który już na dobre rozgościł się w centrum handlowym. Chętnie rozmawia z dziećmi i pozuje do zdjęć.

(MJ)

W Porcie Łódź czeka moc atrakcji – dziś koncert i spotkanie z Mikołajem.

FOT. PORT ŁÓDŹ

Eko Patrol

CO TRZECIA KONTROLA kończy się mandatem

▶ Już 162 mandaty i 2 sprawy w sądzie za palenie w piecach wszelkim śmieciem
▶ Najczęściej robią to mieszkańcy domów jednorodzinnych poza centrum.

Piotr Jach
p.jach@express.lodz.pl

Sezon grzewczy w pełni, Eko Patrol Straży Miejskiej w Łodzi już od dwóch miesięcy kontroluje, czym łodzianie palą w piecach. Emisja gazów z tradycyjnych, nieekologicznych palenisk ogrzewających domy i mieszkania jest w Łodzi główną przyczyną zanieczyszczenia powietrza. Niestety wciąż nie jest dobrze: 551 kontroli przeprowadzonych w październiku i listopadzie zaowocowało 162 mandatami za używanie w piecach niewłaściwego paliwa.

– Na tych, u których wykryto nieprawidłowości, nałożono mandaty w wysokości od 20 do 500 zł. Dwie sprawy trafiły do sądu wobec odmowy przyjęcia mandatów – mówi Joanna Prasnowska z wydziału dowodzenia Straży Miejskiej w Łodzi. – Kontrole odbywały się na skutek interwencji okolicznych mieszkańców, jak i w tych miejscach, w których wcześniej dochodziło do nieprawidłowego palenia w piecach. EkoPatrol pojawia się także w wytypowanych przez strażników lokalizacjach.

Najwięcej interwencji odbywa się na osiedlach o zabudowie jednorodzinnej.

– Zdarza nam się odkryć w piecach płonące odpady komunalne, płyty meblowe, resztki stolarki okiennej czy odzieży. W zeszłym tygodniu miałam okazję znaleźć w jednym z pieców bardzo dużo rzeczy, które nie powinny się tam znaleźć. To były m.in. plastikowe panele i kurtka puchowa - relacjonuje Monika Kobierska, strażniczka z Eko Patrolu.

Strażnicy podkreślają, że karalne jest nie tylko spalanie niewłaściwych materiałów (odpadów), ale także materiałów o nieodpowiednich parametrów.

– Dopuszczalne jest np. palenie drewnem, ale tylko tym o wilgotności poniżej 20 procent. To musi być drewno odpowiedniej jakości: suche, sezonowane co najmniej rok – podkreśla Prasnowska. – Palącym w piecach węglem radzę zaopatrzyć się w świadectwo jego jakości, które powinno zostać wydane przez sprzedawcę przy zakupie opału. Należy żądać go przy zakupie, bo jest ważnym dokumentem na wypadek kontroli.

Monika Kobierska mówi, że do pieców trafiają wszelkie możliwe odpady.

Od tego roku strażnicy z Eko Patrolu mają do dyspozycji dwa mierniki wilgotności drewna.

FOT. GRZEGORZ GAŁĄSIŃSKI/ARCHIWUM

Zwierzęta

JEDNEGO PSA NIE UDAŁO SIĘ URATOWAĆ, OPRAWCĘ SUNI ZE SZCZENIAKAMI NAMIERZYŁA POLICJA

PIES NIE ŻYJE, JEGO „OPIEKUNOWIE" CZEKAJĄ NA WYROK

Mimo troskliwej opieki, jaką w schronisku dla bezdomnych zwierząt przy ul. Marmurowej otoczono Lunę, pies nie przeżył. Biała amstaffka trafiła do schroniska 8 miesięcy temu, po tym jak Animal Patrol straży miejskiej odebrał ją „opiekunom". Pies był skrajnie wychudzony i miał niesprawną łapę. Nie był wyprowadzany na dwór, życie spędzał w blokowej łazience, w wannie. W schronisku wracał do zdrowia, ale w poniedziałek bardzo osłabł, we wtorek zasnął na zawsze, podłączony do kroplówki. 19 grudnia w sądzie rejonowym Łódź-Widzew odbędzie się kolejna rozprawa jego „opiekunów".

Tymczasem policja namierzyła oprawców suczki, którą na Rudzie wyrzucono razem z siedmioma szczeniakami. To mieszkańcy gminy Lutomiersk, którzy wywieźli skatowanego psa do Łodzi i wyrzucili go.

(JED)

Luna była pod troskliwą opieką, niestety nie przeżyła.

FOT. SCHRONISKO

eprasa.pl 7c07d14731

Inwestycje drogowe

▶ Wykonawca formuje już nasypy pod przyszłe jezdnie i usuwa tzw. kolizje z instalacjami
▶ Wiosną przyszłego roku zacznie się budowa mostów, wiaduktów oraz trzech węzłów.

Trwają roboty ziemne na przyszłym węźle Konstantynów.

Trasą S14 pojedziemy prawdopodobnie JESIENIĄ 2021 ROKU

Podkład ziemny pod przyszłe jezdnie jest już miejscami uformowany.

– Droga powinna być gotowa pod koniec 2021 roku – mówi Maciej Zalewski.

FOT. AMADEUSZ BEŁDOWSKI

Więcej

Powstanie ring wokół Łodzi

Zbudowanie całej drogi ekspresowej S14 spowoduje, że Łódź będzie pierwszym dużym miastem w Polsce, które otrzyma tzw. ring obwodnic. Samochody jadące tranzytem nie będą w ogóle wjeżdżać do miasta. Od północy kierowcy będą mieli do dyspozycji autostradę A2, od wschodu autostradę A1, od południa drogę ekspresową S8, a od zachodu drogę S14. Może to przyczyni się do zmniejszenia liczby pojazdów na łódzkich ulicach.

Jacek Zemła
j.zemla@express.lodz.pl

Jeśli wszystko pójdzie zgodnie z planem, za dwa lata pojedziemy nowo wybudowanym fragmentem drogi ekspresowej S14 od Lublinka do ulicy Szczecińskiej w rejonie Niesięcina. Odcinek ten buduje firma Budimex i prace na nim są zaawansowane w około 12 – 15 procentach. Formowane są nasypy pod przyszłe jezdnie, trwają też roboty ziemne na przyszłym węźle Konstantynów.

– Wykonawca usuwa obecnie tzw. kolizje z instalacjami podziemnymi, których na tym fragmencie S14 jest aż 250 – informuje Maciej Zalewski, rzecznik łódzkiego oddziału Generalnej Dyrekcji Dróg Krajowych i Autostrad. – Budowa prowadzona jest w mocno zurbanizowanym terenie, dlatego wykonawca napotyka na wiele linii energetycznych, gazociągów, wodociągów i kanalizacji. Wszystkie te instalacje trzeba przełożyć, co zajmuje dużo czasu, choć wizualnie nie posuwa robót do przodu.

Przedstawiciele Budimexu twierdzą, że wiosną ruszą z budową wiaduktów, mostów i innych obiektów inżynieryjnych. Na odcinku Lublinek – Rąbień powstaną też trzy węzły - pierwszy w miejscu, gdzie budowana droga połączy się z już istniejącym odcinkiem S14 z Pabianic do Ikei, drugi na przecięciu z ulicą Maratońską w pobliżu Grupowej Oczyszczalni Ścieków i trzeci w pobliżu Konstantynowa, z którego będzie można zjechać na ulicę Szczecińską. Nie będzie natomiast budowany węzeł Teofilów, który miał powstać w rejonie ulicy Rojnej i miała od niego zostać zbudowana zupełnie nowa ulica do centrum Łodzi.

– Węzeł ten nie jest ujęty w projekcie, ale trasa S14 zostanie zbudowana tak, aby w przyszłości można go było dobudować bez ingerencji w już istniejącą infrastrukturę – tłumaczy Maciej Zalewski.

Dalszy fragment S14 od Rąbienia do Zgierza i dalej do Emilii budować ma firma chińska. Na razie trwają tam prace przygotowawcze.

Polityka

W SPRAWIE KAMIENIC I PROJEKTU SPECUSTAWY

RZEŹ ŁÓDZKIEJ SECESJI, CZY REMONTOWY SUKCES MIASTA?

Tobiasz Bocheński, nowy wojewoda łódzki, w mediach społecznościowych opublikował list otwarty w sprawie łódzkich kamienic i przygotowywanego w Urzędzie Miasta Łodzi projektu specustawy dotyczącej pomocy dla ratowania zabytkowych budynków w mieście. Bocheński chce sprawdzenia, jak wyglądała polityka magistratu w stosunku miejskich kamienic od 2010 roku, czyli od czasu gdy prezydentem Łodzi została Hanna Zdanowska. Stawia też zarzuty władzom miasta: „rządzący Łodzią widać doszli do wniosku, że czas na rzeź łódzkiej secesji!”.

– Nie ma mowy o pochopnych decyzjach, a tym bardziej o burzeniu łódzkiej secesji. Wygląda na to, że ktoś pana wojewodę wprowadza w błąd. W ciągu ostatnich 9 lat miasto wyremontowało więcej kamienic, niż udało się komukolwiek wcześniej przez 50 lat – mówi Wojciech Rosicki, wiceprezydent Łodzi.

(MSM)

Sprawa kamienic wybuchła po katastrofie na ul. Rewolucji 1905 r.

FOT. KRZYSZTOF SZYMCZAK

Niepełnosprawni

UŁATWIENIA DLA OSÓB NIEWIDOMYCH

Piotrkowska mówi!

Na ulicy Piotrkowskiej i przystanku Piotrkowska Centrum zostały zamontowane „totupointy”, czyli elektroniczne elementy naprowadzające głosowo niewidomych i niedowidzących. Aby z nich skorzystać, trzeba mieć zainstalowaną w telefonie komórkowym aplikację, która uruchamia „totupointy”. Po zbliżeniu się do nich jest odtwarzany głosowy komunikat informujący osobę niewidomą, gdzie się znajduje. Na ul. Piotrkowskiej zostały zamontowane 24 urządzenia, a w „Stajni Jednorożców” 8. Łącznie w Łodzi „totupointów” jest 160, w tym m.in. w budynkach magistratu, urzędach skarbowych, szpitalach miejskich i innych instytucjach.

(MSM)

Pomysłodawcą systemu jest niewidomy Jan Szuster.

FOT. KRZYSZTOF SZYMCZAK

Warsztaty

W CENTRUM HANDLOWYM PRZY UL. KOLUMNY

UDEKORUJ BOMBKI I PREZENTY

Warsztaty zdobienia choinkowych bombek, świątecznych skarpet oraz konkursy plastyczne – to tylko niektóre z bezpłatnych atrakcji, jakie dziś w godz. 10 – 18 organizuje dla mieszkańców centrum handlowe Nowa Górna. W kreatywnych warsztatach mogą wziąć udział całe rodziny. Uczestnicy będą mogli własnoręcznie udekorować bombki oraz opakowania na prezenty, a także stworzyć spersonalizowane skarpety ze świątecznym motywem, idealne do ukrycia w nich upominków. Uczestnicy będą tworzyć też rekordowo długi łańcuch na choinkę.

Z myślą o najmłodszych organizatorzy zaplanowali również gry, zabawy, konkursy plastyczne oraz quiz wiedzy o świętach, w których będzie można zdobyć słodkie nagrody.

Nie zabraknie także św. Mikołaja, z którym najmłodsi będą mogli zapozować do wspólnego zdjęcia.

(MJ)

eprasa.pl 7c07d14731

Expressem

TEATR „Idioci" zdobyli festiwalową widownię

Zespół „Jaracza" wrócił z 58. Rzeszowskich Spotkań Teatralnych z Nagrodą Publiczności. Widownia najwyżej oceniła „Idiotów" – niezwykłą inscenizację inspirowaną filmem Larsa von Triera, wyreżyserowaną przez Marcina Wierzchowskiego. To kolejny dowód uznania dla Teatru Jaracza w tym sezonie. Na październikowym Festiwalu Dramaturgii Współczesnej „Rzeczywistość przedstawiona" w Zabrzu Urszula Gryczewska nagrodzona została za rolę Matki w „Seksualnych neurozach naszych rodziców" (reż. Waldemar Zawodziński). Na XXV Festiwalu Zderzenie Teatrów w Kłodzku za wybitne kreacje w „O Boże mój!" (reż. Jacek Orłowski) uhonorowano Milenę Lisiecką i Bronisława Wrocławskiego. Było jeszcze kilka konkursowych prezentacji, a szlak festiwalowy 2020 „Jaracz" rozpocznie udziałem spektaklu „Ich czworo" (reż. Małgorzata Bogajewska) w Festiwalu Karnawał Komedii w Katowicach.

(RS)

„Idioci" – dramaturgia przedstawienia była budowana podczas prób.

FOT. GREG NOWAK

SUKCESJA „Pierwsza gwiazdka" na scenie

Czy Mikołaj zawsze miał siwą brodę? Czy jeździ na hulajnodze? Odpowiedzi na te i wiele innych pytań dzieci poznają podczas przedstawienia „Pierwsza Gwiazdka", które odbędzie się dziś o godz. 15.30 na scenie Centrum Handlowo-Rozrywkowego Sukcesja (na poziomie -1). Bajkę, która wprowadzi najmłodszych w nastrój świąt Bożego Narodzenia, wystawi Teatr Pomarańczowy Cylinder. Wstęp jest bezpłatny. Po spektaklu przewidziane są zabawy animacyjne z elfem i śnieżynką.

(MJ)

FOTOGRAFIA Wystawa zdjęć Łodzi sprzed lat

Dziś i jutro w siedzibie Łódzkiego Towarzystwa Fotograficznego przy ul. Piotrkowskiej 102 można obejrzeć wystawę „Łódź nieznana". Są na niej zdjęcia włoskiego fotografika Enzo Signorelliego wykonane w sierpniu 2008 r. Przyjechał wówczas fotografować fabryki oraz ich pracowników. Przy okazji zrobił cykl zdjęć dokumentujących życie miasta. Wystawa, na którą wstęp jest wolny, dziś będzie otwarta dziś w godz. 14 – 18, a jutro od godz. 12 do 18. W poniedziałek wyruszy w podróż do innych miast. Partnerem wystawy jest firma Whirlpool.

(MSM)

HISTORIA Przenieśli granice getta z Bałut na Górną

Ekipy naprawiające krzywe chodniki w Łodzi dotarły w końcu na Górną. Na ulicy Wójtowskiej wymienili kilka pękniętych płyt na całe. Teraz na jednej z nich przechodnie ze zdumieniem mogą przeczytać, że tu przebiegała w latach 1940 – 1944 granica… Litzmannstadt Getto. A wszystko przez to, że wykorzystane do naprawy chodnika płyty wcześniej leżały na Bałutach, gdzie tak są oznaczane granice getta.

(MAL)

Płyty z namalowaną granicą getta są na ul. Wójtowskiej.

FOT. MIROSŁAW MALINOWSKI

Na drogach

Otwierają OGRODOWĄ

▶ Kończą się prace na ulicach Ogrodowej oraz Rzgowskiej ▶ Od jutra nieprzejezdne będzie skrzyżowanie Legionów/Gdańska ▶ Zmiany tras tramwajów i autobusów.

Do ułożenia został fragment chodnika.

FOT. UMŁ

Anna Janiszewska
a.odrowska@express.lodz.pl

Od jutra wyremontowanym fragmentem ulicy Ogrodowej – od ul. Zachodniej do ul. Gdańskiej – będzie można przejechać w obu kierunkach. Rewitalizacja tego odcinka polegała na przebudowie starej infrastruktury podziemnej, wymieniono też nawierzchnię jezdni, chodniki, urządzono zieleńce i posadzono osiem drzew. Do ułożenia pozostał fragment chodnika przy pałacu Poznańskiego, czego wcześniej nie można było zrobić ze względu na stojące tam rusztowanie (renowacja pałacu). Na swoją trasę od niedzieli wróci autobus linii 87.

Również od niedzieli przejezdne ma być skrzyżowanie ulic Rzgowskiej i Dachowej, na którym wymieniono torowisko. Tramwaje jadące do pętli Kurczaki wrócą na swoje trasy.

Także od 8 grudnia do 14 bm. zamknięte zostanie skrzyżowanie ulic Gdańskiej i Legionów, gdzie naprawiane będzie torowisko. Tramwaje linii 15 i 17 nie będą kursowały na odcinkach ulic Legionów i Gdańskiej od placu Wolności do ul. Zielonej. Autobus linii 73 pojedzie objazdem przez ulicę Ogrodową, a tramwaje linii 15 i 17 kierowane będą ulicami Pomorską, Kilińskiego, Narutowicza i Zieloną; w drugą stronę pojadą ulicami Zieloną, Narutowicza i Kilińskiego.

Ponadto od niedzieli zmienią się trasy tramwajów linii 1, 3, 6 i 13, a linia 4 będzie zawieszona. „Jedynka" od dworca Chojny pojedzie stałą trasą do pl. Wolności, a dalej ulicami Nowomiejską i Zgierską do pętli Helenówek. „Trójka" od pętli Marysin stałą trasą dojedzie do pl. Niepodległości, a dalej ul. Rzgowską do pętli Kurczaki. „Szóstka" od dworca Żabieniec stałą trasą dojedzie do ul. Piotrkowskiej, a dalej ulicami Przybyszewskiego, Puszkina, Rokicińską do pętli Augustów. „13" z Teofliowa stałą trasą dotrze do ul. Narutowicza, a dalej ulicami Kopcińskiego, Piłsudskiego, Rokicińską, Puszkina, Przybyszewskiego, Lodową do cmentarza Zarzew.

Ul. Gdańska 1

KOLEJNE CENNE ZNALEZISKO NA STARCIE REWITALIZACYJNEGO REMONTU

SZTUKATERIE I POLICHROMIE W ZRUJNOWANEJ KAMIENICY

Sztukaterie i polichromie na sufitach były wielokrotnie zamalowywane.

W kamienicy zaczął się już remont.

FOT. KRZYSZTOF SZYMCZAK

Od ciekawych odkryć rozpoczął się rewitalizacyjny remont kamienicy przy ul. Gdańskiej 1. Rutynowe badania konserwatorów zabytków odsłoniły na ścianach wewnętrznych budynku kolorowe polichromie zamalowane wieloma warstwami farby. Podobny los spotkał sztukaterie na sufitach, które widoczne są jedynie w zarysie.

– Prawdziwa niespodzianka kryła się jednak w pomieszczeniu na pierwszym piętrze. Robotnicy, którzy zdejmowali klepki podłogowe, odkryli pod nimi drewnianą podłogę z malowanym roślinnym motywem. To w Łodzi rzadkość – mówi Olga Kassyańska, koordynator Programu Rewitalizacji Obszarowej w ZIM.

Znaleziska zostaną poddane ocenie konserwatorskiej. Wtedy zapadnie decyzja które z nich zostaną odtworzone, a które tylko udokumentowane. Malowana podłoga zostanie zachowana, choć trudno jeszcze wyrokować, czy pozostanie w domu przy ul. Gdańskiej 1. Kamienicę czeka gruntowny remont. Do końca 2020 r. powstanie w niej 16 mieszkań.

(PIJ)

REKLAMA 009463555

H. SKRZYDLEWSKA
usługi pogrzebowe
WŁASNE KREMATORIA
FORMALNOŚCI W URZĘDACH
PRZEWOZY MIĘDZYNARODOWE
www.skrzydlewska.pl
800 672 333
Łódź, ul. Dziewiarska 14
42 672 33 33, 42 672 30 27
Głowno, ul. Łowicka 7/11
42 710 71 90
Zgierz, ul. Parzęczewska 6
42 717 00 00
Brzeziny, ul. Woj. Polskiego 10
668 137 137

NEKROLOGI i KONDOLENCJE przyjmujemy w naszych biurach ogłoszeń:
• w dni powszednie do godz. 16.00 (B.O. ul. Skorupki 17/19 do godz. 16.30)
• w soboty w godz. 9.00-21.00 w B.O. C.H. Nowa Górna (Carrefour): ul. Kolumny 6/36

ŁÓDŹ
ul. ks. Skorupki 17/19, tel. 42 66-59-455, fax 42 66-59-456
ul. Narutowicza 8/10, tel. 42 637-72-47
TESCO, ul. Pojezierska 93, tel. 42 659-59-09
CENTRAL, (I piętro), tel. 42 630-59-34
PIASKI, al. kard. S. Wyszyńskiego 7a, tel. 42 640-44-26
ABC, ul. Zgierska 69, tel. 42 640-68-93
C.H. Nowa Górna (Carrefour): ul. Kolumny 6/36, tel. 42 640-32-48

Kierownik działu ogłoszeń Magdalena Śliwińska: m.sliwinska@dziennik.lodz.pl

eprasa.pl 7c07d14731

Polska – Niemcy

Ważne słowa Merkel

▶ Premier Mateusz Morawiecki, wraz z kanclerz Niemiec Angelą Merkel wzięli wczoraj udział w uroczystościach z okazji 10-lecia Fundacji Auschwitz-Birkenau.

Do tej pory Niemcy przekazały 60 mln zł na fundusz wieczysty, którym zarządza fundacja, a zapowiadają, że przekażą drugie tyle.

Przywódcy rządów Polski i Niemiec spotkali się w Miejscu Pamięci w Oświęcimiu, aby uczcić okrągłą rocznicę powstania fundacji, której celem jest finansowanie konserwacji historycznych obiektów, m.in. ze środków niemieckich.

Dla kanclerz Angeli Merkel była to pierwsza wizyta na terenie dawnego niemieckiego nazistowskiego obozu Auschwitz-Birkenau.

- Odczuwam głęboki wstyd, biorąc pod uwagę barbarzyńskie zbrodnie, które zostały tu popełnione prze Niemców. Są to zbrodnie i przestępstwa, które wykraczały poza wszelkie granice tego, co można było sobie wyobrazić - mówiła Merkel.

Kanclerz Niemiec podkreśliła, że „Auschwitz" to nazwa symbolizująca miliony ofiar i morderstw popełnionych przede wszystkim na Żydach, ale też na innych narodowościach oraz jest to symbol Holokaustu. Przypomniała także oficjalną nazwę obozu - Auschwitz-Birkenau Niemiecki Narodowo-Socjalistyczny Obóz Pracy i Śmierci. - Ta nazwa jest ważna, jako nazwa pełna. Oświęcim znajduje się w Polsce, ale w październiku 1939 r. Auschwitz jako część niemieckiej Rzeszy został zaanektowany. Wtedy był to niemiecki obóz śmierci, zarządzany przez Niemców. Ważne jest dla mnie, aby to podkreślić, aby jasno wskazać sprawców. Jesteśmy to winni ofiarom i nam samym - tłumaczyła.

Premier Mateusz Morawiecki wraz z kanclerz Angelą Merkel zwiedzili obóz Auschwitz-Birkenau.
FOT. JANEK SKARZYNSKI/AFP/EAST NEWS

Wystąpienie kanclerz Niemiec poprzedziło przemówienie premiera Mateusza Morawieckiego.- Brak pamięci, zapomnienie, to jakby znowu przyznawać rację złu przeciwko dobru.

Więc dzisiaj musimy o pamięć dbać tak, jakbyśmy dbali o tamtych ludzi. Tyle możemy dla nich zrobić. Staramy się w związku z tym dbać o wszystkie takie miejsca pamięci - stwierdził premier. Zapewnił, że „państwo polskie zobowiązuje się do dbania o pamięć o tamtych czasach, o pamięć o zbrodniach nazistowskich Niemiec".

- Chcę podkreślić, że sprawiedliwość spóźniona wobec ofiar wymaga tej pamięci, a jednocześnie zadośćuczynienie wobec żyjących i tych, których dzisiaj nie ma, ale wobec tych, którym winni jesteśmy pamięć - stwierdził premier Morawiecki.

Leszek Rudziński

Po tragedii w Szczyrku

PRACUJĄ BIEGLI I PROKURATORZY

Śledztwo w sprawie przyczyn eksplozji gazu

Grupa prokuratorów z biegłymi bada w Szczyrku miejsce zawalonego budynku, w którym zginęło osiem osób. Oględziny prowadzone są też na okolicznych posesjach, ale przede wszystkim w miejscu, w którym - jak typuje prokuratura - mogło dojść do przerwania gazociągu. Sekcja zwłok ofiar zaplanowana została na poniedziałek i wtorek.

- Zakończyła się akcja ratunkowa, rozpoczęła się żmudna i drobiazgowa praca prokuratorów - przyznała Agnieszka Michulec, rzeczniczka Prokuratury Okręgowej w Bielsku-Białej podczas wczorajszego briefingu prasowego.

W Szczyrku na miejscu gruzowiska, jakie zostało po trzykondygnacyjnym budynku, pracuje grupa prokuratorów, którzy prowadzą oględziny wspólnie z biegłymi z zakresu geodezji, katastrof budowlanych oraz ze specjalistami z zakresu gazownictwa.

- Nasze oględziny prowadzone są zarówno w miejscu, gdzie doszło do zawalenia się budynku, jak również na okolicznych posesjach. **(AIP)**

Akcja ratownicza na miejscu wybuchu gazu
FOT. ŁUKASZ KLIMANIEC

Biały Bór

RANO NA PRZEJEŹDZIE KOLEJOWYM

JANUSZ DZIĘCIOŁ ZGINĄŁ W WYPADKU

W wypadku na niestrzeżonym przejeździe kolejowym zginął wczoraj rano Janusz Dzięcioł, zwycięzca pierwszej edycji Big Brothera, były poseł Platformy Obywatelskiej. Miał 65 lat.

Wracał do domu, gdzie czekała na niego ukochana żona Wiesława. Miał niecałe dwieście metrów. Niestety, nie dojechał. Zginął na miejscu po zderzeniu z pociągiem na przejeździe kolejowym w miejscowości Biały Bór.

Janusz Dzięcioł był posłem Platformy Obywatelskiej, radnym Grudziądza. Pracował również jako szef Straży Miejskiej w Świeciu nad Wisłą. Jednak największą sławę przyniosło mu zwycięstwo w pierwszej edycji show, Big Brother. Wyrazy współczucia dla rodziny płyną z całej Polski.

- Po przyjeździe na miejsce zdarzenia zastaliśmy pociąg, jak również leżący na boku samochód osobowy - relacjonuje mł. bryg. Paweł Korgol, oficer prasowy Państwowej Straży Pożarnej w Grudziądzu. - Nasze działania polegały na tym, aby uwolnić kierowcę z auta. Po przybyciu na miejsce ekipy pogotowia ratunkowego okazało się, że nie ma już możliwości uratowania mężczyzny.

Janusz Dzięcioł zasłynął wygraną w pierwszej edycji programu Big Brother.
FOT. SYLWIA DĄBROWA

Do wypadku doszło ok. godz. 8.40 na przejeździe kolejowym. Przejazd jest zabezpieczony jedynie w sygnalizację świetlną. Nie ma tam ani szlabanów, ani nawet tzw. półzapór.

- Ze wstępnych ustaleń wynika, że kierowca samochodu osobowego, wykonując manewr skrętu w lewo z drogi krajowej nr 55, wjeżdżając na przejazd kolejowy, zderzył się z pociągiem relacji Toruń - Grudziądz - mówi asp. sztab. Jacek Jeleniewski, zastępca naczelnika wydziału ruchu drogowego policji w Grudziądzu. - Auto zostało uderzone w prawy bok i zostało przemieszczone.

Janusz Dzięcioł popularność zdobył, gdy jako szef straży miejskiej w Świeciu nad Wisłą w 2001 roku wystartował, a następnie zwyciężył w pierwszej edycji telewizyjnego show „Big Brother". Zdobył wówczas nagrodę w wysokości pół miliona złotych. **(AIP)**

REKLAMA 029471585

Manpower
INTER GROUP
GRUPA KAPITAŁOWA

DZIĘKUJEMY W IMIENIU MARYSI, TYMKA I MAI

ZA UDZIAŁ
SUPER BOHATEROM

SP 41 Łódź
JOHN BUD Jan Perka
CASIO SZKOŁA MUZYCZNA

Akcja trwa do 31 stycznia.

Więcej informacji jak wesprzeć akcje na stronie:
www.mocnirazem.com.pl

eprasa.pl 7c07d14731

Krótko

AUDI Jest już gotowa najmocniejsza wersja modelu Q8. Jej silnik V8 ma moc maksymalną 600 KM!

FOT. AUDI.

– Po raz pierwszy w 25-letniej historii modeli audi RS, na drogi wyjeżdża duży SUV coupé o genach prawdziwie sportowego samochodu – powiedział Oliver Hoffmann, dyrektor zarządzający Audi Sport GmbH. – Dzięki swojej benzynowej jednostce napędowej V8 biturbo, RS Q8 jest prestiżowym królem rodziny modeli RS. 4-litrowy silnik audi RS Q8 o mocy 600 KM (800 Nm), w pełni zasługuje na członkostwo w rodzinie RS. Dzięki turbodoładowaniu oraz bezpośredniemu wtryskowi rozpędza on tego dużego SUV-a coupé, przygotowanego przez Audi Sport, od 0 do 100 km/h w zaledwie 3,8 sekundy, a do 200 km/h w 13,7 sekundy. Jego ograniczona elektronicznie prędkość maksymalna to 250 km/h. Z opcjonalnym pakietem „dynamic" prędkość maksymalna została podniesiona do 305 km/h.

(PER)

W polskich salonach jest już nowy opel corsa

W tych dniach w polskich salonach Opla pojawiła się najnowsza corsa. To już szóste pokolenie bestsellera niemieckiej marki. Nie jest tajemnicą, że nowa corsa powstawała już we współpracy z konstruktorami z Grupy PSA, do której należy teraz także marka Opel. Podczas światowej premiery tego modelu na salonie we Frankfurcie nad Menem poinformowano m.in. , że corsa szóstej generacji będzie produkowana od razu także w wersji z napędem elektrycznym. Ceny nowej corsy w Polsce zaczynają się od 49.990 złotych.

FOT. RYSZARD M. PERCZAK.

W tej wersji samochód z 5-drzwiowym nadwoziem jest napędzany 3-cylindrowym, 75-konnym silnikiem benzynowym o pojemności 1.2 l.

(PER)

IMPORT Z USA Jakie samochody używane najczęściej są sprowadzane do Polski?

FOT. RYSZARD M. PERCZAK.

Instytut Badań Rynku Motoryzacyjnego Samar policzył, oraz sprawdził, jakie modele używane są sprowadzane do nas ze Stanów Zjednoczonych.
W ciągu 10 miesięcy bieżącego roku import samochodów z USA wyniósł 27.705 sztuk. Z powodu braku danych sprzed roku nie podano dokładnego procentowego wskaźnika zmiany rok do roku, jednak liczby wskazują wyraźnie, że popularność aut zza oceanu wśród Polaków rośnie. W samym październiku wzrost na przestrzeni roku wyniósł 21,0 procent.
Najpopularniejszą marką wśród sprowadzanych ze Stanów Zjednoczonych „używek" jest Ford. Przypłynęło ich do nas od początku roku 4890 sztuk. Stanowi to blisko 18 proc. tegorocznego importu. Na drugiej pozycji znajduje się marka BMW (2972 szt., udział 10,7 proc.), a na trzeciej Audi (2252 szt., udział 8,1 proc.). Ranking najczęściej sprowadzanych modeli otwierają przedstawiciele Forda: mustang (na zdjęciu) - 1 226 szt., fusion - 1 042 szt. i escape - 940 szt.

(PER)

Skoda tylko na prąd

Na razie najmniejsza

▶ Zasięg ok. 250 kilometrów ▶ Czas ładowania od jednej do kilkunastu godzin ▶ Najmniejszy i najtańszy elektryczny samochód w Polsce.

Ryszard M. Perczak
perczak@express.lodz.pl

Skoda montuje napęd elektryczny do znanego nadwozia citigo.

Prędkość maksymalna tego samochodu wynosi 130 km/h.

FOT. SKODA.

W coraz szerszym gronie producentów samochodów z napędami alternatywnymi jest także czeska Skoda. Stało się to za sprawą elektrycznej wersji znanego modelu citigo. Jego pełna nazwa to citigoe iV. Od razu trzeba wyjaśnić, że dopisek iV oznacza właśnie model, który ma napęd elektryczny bądź hybrydowy, gdyż i takie wnet pod szyldem Skody się pojawią.

O tym, że mała citigo będzie oferowana wyłącznie z silnikiem elektrycznym ogłoszono już w zeszłym roku. Stało się to jednocześnie z premierą hybrydowej wersji modelu superb iV.

Na zewnątrz na pierwszy rzut oka trudno rozpoznać jaki silnik kryje się pod maską tego samochodu. Jedynie tradycyjny wlot powietrza do komory silnika nie ma tutaj formy przepuszczającej powietrze kratki, ale litej płyty w kolorze nadwozia. Poza tym na tylnej klapie jest także specjalne oznaczenie, że to samochód elektryczny. Oczywiście citigoe jest pozbawiona rury wydechowej, a z prawej strony z tyłu, pod klapką, zamiast wlewu paliwa znajdują się dwa gniazdka na włożenie wtyczki od ładowarki. Są dwa, ponieważ wersję elektryczną można ładować albo ze zwykłego gniazdka 230 V (2,3 kW) w domu, albo z szybkiej, np. naściennej ładowarki w garażu, 7,2 kW. Elektryczną skodę można również podłączyć do szybkiej ładowarki 40 kW.

Skoda obiecuje, że po jednym naładowaniu do pełna akumulatorów citigo może pokonać ok. 250 kilometrów.

W zależności od sposobu ładowania, czy z domowej czy szybkiej ładowarki, czas napełnienia baterii prądem, które ulokowano w podłodze samochodu, trwa od godziny do ponad 12 godzin. Ich pojemność wynosi 36,8 kWh.

Skoda citigoe iV jest aktualnie najtańszym i najmniejszym autem elektrycznym dostępnym na naszym rynku. W ramach promocyjnej sprzedaży za podstawową wersję zapłacimy nieco ponad 73 tys. złotych, ale jeśli państwo dotrzyma słowa i będą dopłaty do pojazdów na prąd, to ten model Skody będzie nas kosztował ok. 50 tys. zł.

eprasa.pl 7c07d14731

Dziewczyna na weekend

FOT. IGOR YAKUSHKOV/123RF

eprasa.pl 7c07d14731

Stadiony

Wielkie areny EUROPY

Panorama stadionu Wembley.

Wypełniony kibicami Camp Nou.

▶ Na wielkich stadionach gra się przede wszystkim w piłkę nożną
▶ Ten sport - przynajmniej w Europie - przyciąga najwięcej kibiców.

Stade de France podczas meczu Polska-Niemcy.

Można organizować na stadionach także imprezy rozrywkowe, takie jak koncerty wielkich gwiazd estrady, polityczne manifestacje czy po prostu udostępniać obiekty jako miejsca sezonowych atrakcji, takich jak choćby ślizgawki.

Największym stadionem na świecie była ongiś słynna Maracana w Rio de Janeiro, mieszcząca 200 tys. widzów, ale po kolejnych przebudowach stadion jest dziś znacznie mniej pojemny. Światowy prymat dzierży zaś stadion 1 Maja w stolicy Korei Płn. Pjongyangu - mieści 150 tys. widzów, na imprezach niekoniecznie sportowych. Największą areną Europy jest natomiast Camp Nou - matecznik słynnego FC Barcelona. Stadion mieści prawie 100 tys. widzów. Najwięcej widzów - 98.812 - oglądało tutaj 4 sierpnia tego roku mecz Barcelona - Arsenal o Puchar Joana Gampera. Drugi co do wielkości jest stadion Wembley w Londynie, gdzie swoje mecze gra reprezentacja Anglii. Może pomieścić 90 tys. widzów. Santiago Bernabeu w Madrycie to trzeci wielki stadion w Europie - tu mecze Realu może oglądać ponad 85 tys. widzów.

Na piłkarskich stadionach uprawia się często także inne dyscypliny, są także wielkie obiekty, na których nie odbywają się klasyczne mecze piłki nożnej. Czwarty co do pojemności stadion Europy, Croke Park w Dublinie, mieszczący ponad 82 tys. widzów, jest areną rozgrywek irlandzkich sportów narodowych, takich jak futbol gaelicki (niezbyt wiele mający wspólnego ze znaną nam piłką nożną) czy hurling. Natomiast londyński stadion Twickenham, również mieszczący 82 tys. widzów, to największa światowa arena do rozgrywek rugby.

Na paryskim Stade de France, przeznaczonym dla ponad 81 tys. widzów, gra się natomiast i w futbol i w rugby, uprawia także wiele innych dyscyplin sportowych. To jedyny stadion, na którym odbyły się finałowe mecze Pucharów Świata w rugby i w futbolu.

Westfalenstadion w Dortmundzie to największy stadion Niemiec i siedziba Borussi. Mieści ponad 81 tys. widzów. San Siro w Mediolanie (80 tys. widzów) w swych początkach służył tylko AC Milan. Od 1947 r. mecze rozgrywa tu także drugi wielki mediolański klub - Inter.

80 tys. widzów mieści moskiewski stadion Łużniki, chociaż mecz ZSRR - Włochy oglądało tu w 1963 r. ponad 102 tys. osób.

We wspólnym użytkowaniu kilku klubów, podobnie jak w Mediolanie, jest stambulski Stadion Olimpijski im. Attaturka. Grają tu m.in. Galatasaray i Besiktas oraz oczywiście reprezentacja Turcji. Pojemność stadionu - 76 tys. widzów.

(J)

Stadion Santiago Bernabeu w Madrycie.

Opustoszały Wesfalenstadion w Dortmundzie.

San Siro podczas koncertu włoskiego rockmana Vasco Rossiego.

FOT. WIKIMEDIA COMMONS I 123RF

eprasa.pl 7c07d14731

Przepisy

Zmiany w ustawie o spółdzielniach
WŁASNOŚĆ LOKALU PO NOWEMU?

Przygotowany przez Senat poprzedniej kadencji projekt nowelizacji ustawy o spółdzielniach mieszkaniowych trafił do Sejmu.

Teraz zasadność proponowanych zmian w prawie powinni przeanalizować posłowie.

Senatorowie zaproponowali zmianę, która ma ułatwić osobom zainteresowanym ustanowienie odrębnej własności lokalu spółdzielczego, np. mieszkania.

Pochodząca z 2000 r. i wielokrotnie nowelizowana ustawa o spółdzielniach mieszkaniowych reguluje m.in. zasady ustanawiania odrębnej własności mieszkań spółdzielczych. Procedura ta, nazywana potocznie „wykupem mieszkania od spółdzielni", umożliwia przekształcenie spółdzielczego prawa do lokalu w prawo odrębnej własności, czyli zostanie właścicielem lokalu spółdzielczego. Warto zaznaczyć, że wykupić można nie tylko mieszkania, ale też inne spółdzielcze lokale, np. garaże.

Jak czytamy na stronie Senatu RP, proponowana nowelizacja: - (...) ma umożliwić uprawnionym osobom dochodzenie przed sądem roszczeń o ustanowienie odrębnej własności lokalu, który należał dotychczas do spółdzielni mieszkaniowej, gdy stwierdzenie samodzielności lokalu wymaga wykonania robót adaptacyjnych.

Co to oznacza? Chodzi o to, by pomóc osobom, które chcą wykupić lokal spółdzielczy, ale napotykają przeszkody ze strony spółdzielni. Jest to niestety sytuacja dość częsta. Dzieje się tak zwłaszcza wtedy, gdy w celu ustanowienia odrębnej własności spółdzielnia musiałaby podjąć pewne kroki, np. wykonać prace adaptacyjne. Tymczasem spółdzielnie często nie chcą tego robić. Jeśli w tej sytuacji spółdzielnia pozostaje bezczynna i nie wykonuje wymaganych prac, proces ustanowienia odrębnej własności jest zablokowany.

W myśl obecnych przepisów osoba, która zmaga się z bezczynnością spółdzielni, może dochodzić swoich praw w sądzie, w trybie procesowym. W marcu 2018 r. Trybunał Konstytucyjny orzekł jednak, że prawo to jest niezgodne z konstytucją. W praktyce bowiem tryb procesowy w tym wypadku utrudnia lub nawet uniemożliwia obywatelowi osiągnięcie swojego celu, czyli uzyskanie własności lokalu. Prawo działa więc na niekorzyść osób będących w konflikcie ze spółdzielnią.

Spółdzielnie mieszkaniowe, choć są pozostałością po dawnym ustroju, wciąż mają się nieźle.

Co się zmieni w ustanowieniu odrębnej własności lokalu?

Proponowana przez Senat nowelizacja zakłada, że spółdzielnia będzie miała 24 miesiące od daty wejścia w życie nowego prawa na wykonanie prac adaptacyjnych koniecznych do ustanowienia odrębnej własności lokalu (np. podziału czy połączenia nieruchomości). Jeśli tego nie zrobi, osoba starająca się o wykup lokalu spółdzielczego będzie mogła złożyć do sądu odpowiedni wniosek, a wówczas sąd orzeknie o ustanowieniu odrębnej własności. Co więcej, spółdzielnia będzie musiała pokryć koszty postępowania sądowego.

Nowe przepisy mają lepiej chronić prawa osób zainteresowanych wykupem lokalu, umożliwiając im skuteczniejszą walkę z bezczynnością spółdzielni, która nie będzie już blokować całego procesu. Obywatele nie będą też już musieli dochodzić swoich praw w sądzie w niekorzystnym dla nich trybie procesowym. Po zmianach w prawie ten tryb będzie stosowany tylko wtedy, gdy do przekształcenia spółdzielczego prawa do lokalu w prawo odrębnej własności brakuje wyłącznie oświadczenia woli spółdzielni. W innych wypadkach stosowany będzie korzystniejszy dla zwykłego obywatela tryb nieprocesowy.

Jak wyjaśnia Biuro Legislacyjne Kancelarii Senatu, po wejściu nowych przepisów w życie rozszerzy się także krąg osób, które mogą mieć wobec spółdzielni roszczenia o wykup lokalu spółdzielczego. Będą się mogli o to starać nie tylko członkowie spółdzielni, ale także najemcy lokali, m.in. mieszkań zakładowych czy garaży. Jak na razie nie wiadomo, kiedy nowelizacja przepisów miałaby wejść w życie.

Prawo do lokalu spółdzielczego

Jeszcze do niedawna do spółdzielni trzeba było się formalnie zapisać i opłacić tzw. wpisowe. Aktualnie członkiem spółdzielni staje się automatycznie każda osoba mająca prawo do lokalu znajdującego się w jej zasobach. W spółdzielniach mieszkaniowych można natrafić na dwojakie prawo do mieszkania.

Prawo spółdzielcze własnościowe polega na tym, że jesteśmy właścicielami danego lokalu (podlega on prawu dziedziczenia oraz możliwości zbycia), ale budynek i grunt pod nim nadal pozostaje własnością spółdzielni. Sytuację tę może zmienić zapis w akcie notarialnym o własności odrębnej. Wówczas właściciel mieszkania spółdzielczego staje się również współwłaścicielem lub współużytkownikiem wieczystym działki i części wspólnych budynku (klatki schodowej, elewacji itp.). Współwłasność ta wyodrębniona jest na podstawie proporcjonalnego podziału gruntu i części wspólnych.

Spółdzielcze prawo lokatorskie (wciąż posiada je wielu długoletnich użytkowników mieszkań znajdujących się w zasobach spółdzielczych) zbliżone jest bardziej do najmu niż własności. Posiadacz mieszkania ma prawo do jego użytkowania zgodnego z przeznaczeniem, ale nie może mieszkania sprzedać, przekazać w darowiźnie itd. Po wygaśnięciu członkostwa w spółdzielni czy też chęci zdania zajmowanego lokum, osobie na prawach lokatorskich zwracany jest odpowiednio zwaloryzowany wkład mieszkaniowy. Mieszkania te można też przeważnie w dowolnym momencie wykupić od spółdzielni na własność.

Plusy i minusy spółdzielni mieszkaniowych

Główne zalety przypisywane spółdzielniom mieszkaniowym to: możliwość uzyskania korzystniejszych warunków na dostawę mediów (ze względu na rozległą formę spółdzielni); możliwość płynnego przepływu zgromadzonych środków finansowych (budżetem w ramach spółdzielni można swobodnie gospodarować i kierować go tam, gdzie w danym momencie jest najbardziej potrzebny); wiele polskich spółdzielni mieszkaniowych ma długie tradycje i funkcjonuje bardzo sprawnie.

Do najczęściej wymienianych wad spółdzielni mieszkaniowych należą: nadmiernie rozbudowana administracja (zatrudnianie wielu prezesów i szerokiego grona pracowników administracyjnych); większa niż we wspólnocie biurokracja (załatwienie najprostszej sprawy może generować konieczność składania wielu pism); duży obszar do utrzymywania i zarządzania, co przekłada się bezpośrednio na wyższe koszty ponoszone przez poszczególnych członków; brak realnego wpływu na sposób gospodarowania zgromadzonymi środkami; nie do końca sprecyzowany status prawny majątku spółdzielni; niejasna kwestia odpowiedzialności za długi w przypadku upadłości.

Mieszkanie spółdzielcze czy we wspólnocie - co wybrać?

Na to pytanie nie ma jednoznacznej odpowiedzi. Dobrze może bowiem funkcjonować zarówno najmniejsza wspólnota, jak i ogromna spółdzielnia. Może też być oczywiście odwrotnie. We wspólnocie wiele zależy od sprawności wybranego zarządcy, a w spółdzielni od decyzji podejmowanych przez wieloosobowy zarząd. Przy zakupie mieszkania warto podpytać przyszłych sąsiadów, czy są zadowoleni z dotychczasowego sposobu zarządzania nieruchomością. Często odpowiedzią na pytanie będzie też wygląd budynku i jego otoczenia. Do tego warto sprawdzić opłaty administracyjne narzucane lokatorom. Miesięczne utrzymanie mieszkania we wspólnocie może kosztować porównywalnie co w spółdzielni. A może być i tak, że czynsz pomiędzy dwiema różnymi spółdzielniami różni się od siebie nawet o kilkaset złotych w skali miesiąca.

Wojciech Lechowski

FOT. TOMASZ CZACHOROWSKI

eprasa.pl 7c07d14731

KRZYŻÓWKA

EXPRESS ILUSTROWANY
sobota 7 grudnia 2019 expressilustrowany.pl

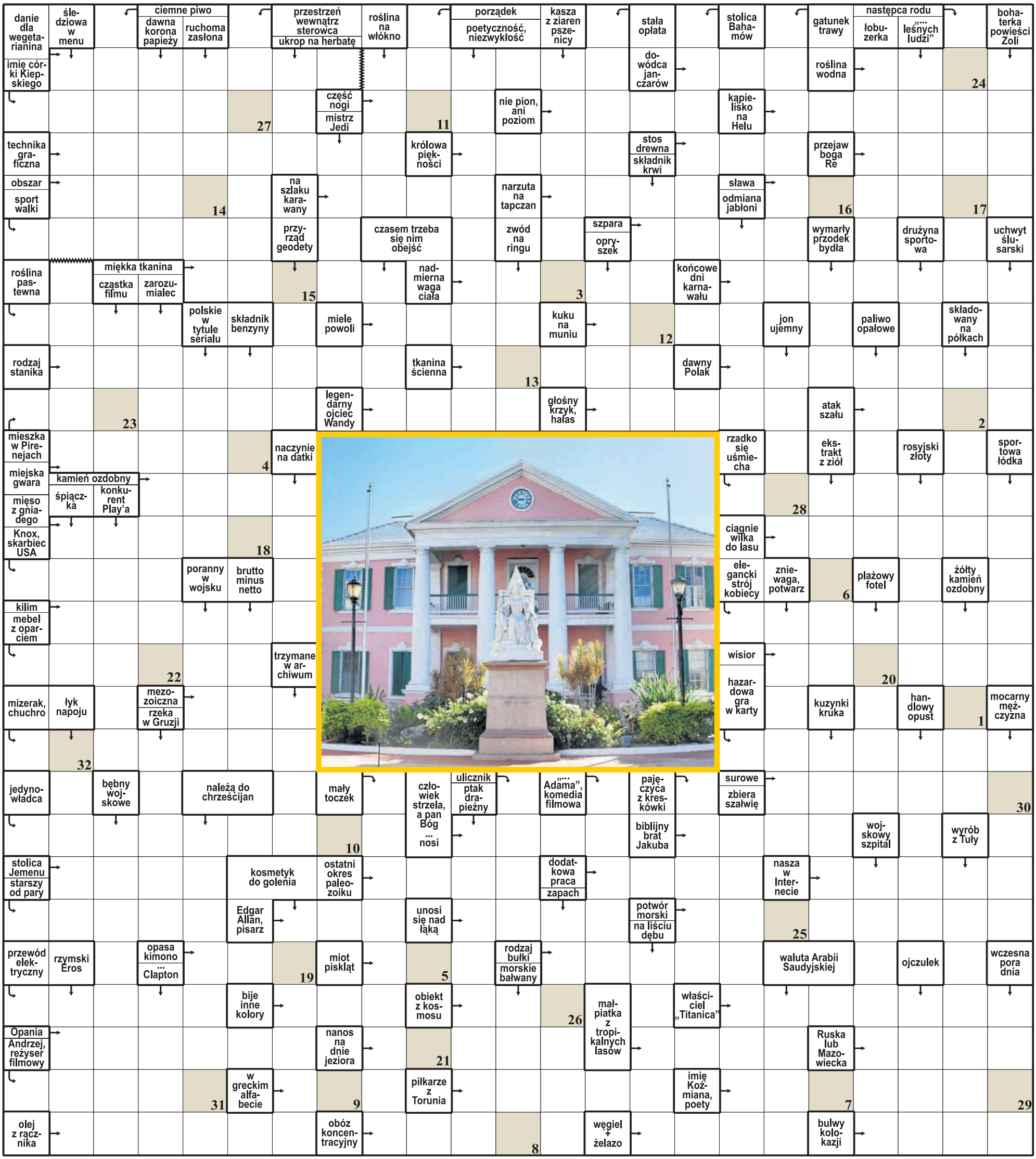

FOT. CC-BY-SA-3.0/MATT H. WADE/WIKIPEDIA

SŁOWNIK: ARGOT, BALONET, LORI, NASSAU, RIONI.

ROZWIĄZANIE: POSTĘP JEST DZIEŁEM NIEZADOWOLONYCH.

Litery z pól ponumerowanych od 1 do 32 utworzą rozwiązanie – myśl Jana Paula Sartre'a.

eprasa.pl 7c07d14731

Recenzja

Lekcja empatii

▶ „Nadzwyczajni" - superbohaterowie codzienności ▶ Po ośmiu latach od „Nietykalnych" – przeboju światowego kina - realizatorski duet znów razem.

W rolach głównych laureaci Oscarów - Vincent Cassel i Rade Kateb.

FOT. TEN FILMS, TF1 FILMS PRODUCTION GAUMONT QUAD PRODUCTIONS

Renata Sas
r.sas@express.lodz.pl

Osiem lat temu reżysersko-scenopisarski duet Olivier Nakache i Eric Toledano zrealizował opartych na prawdziwej historii „Nietykalnych". Ta śmieszno-smutna opowieść o sparaliżowanym milionerze zatrudniającym do opieki nad sobą młodego, czarnoskórego mężczyznę, niedawnego pensjonariusza więzienia, zrobiła furorę (25 mln widzów w Europie). W Hollywood powstała w tym roku amerykańska wersja tego hitu. Po dwóch kolejnych filmach („Samba", „Nasze najlepsze wesele") w „Nadzwyczajnych" realizatorzy powracają do tematu nieco spokrewnionego z tym, który przyniósł im sławę. Bohaterami są tu dwaj szefowie pozarządowych, działających nie do końca formalnie ośrodków, opiekujących się autystycznymi dziećmi i młodzieżą. Przyjaźnią się i ściśle ze sobą współpracują, choć Bruno (Vincent Cassel) jest Żydem, a Malik (Reda Kateb) muzułmaninem. Cierpliwi, pełni empatii niosą pomoc tym, których nikt nie chce lub tylko nie potrafi im pomóc. W myśl procedur, w państwowych instytucjach pacjenci faszerowani są lekami uspokajającymi, a w wypadkach agresji zostają przywiązani do łóżek. Bruno i Malik stosując dalekie od poprawności, nieortodoksyjne metody odnoszą sukcesy: pomagają złagodzić objawy choroby, zbliżyć się do społeczeństwa. A to zajęcie na całą dobę, także kosztem prywatności. Gdy przyjaciele niemal zmuszają Bruna, by pomyślał o ożenku, kolejne randki przerywa dzwoniący telefon. Bo zawsze trzeba kogoś ratować, pokonywać koszmary. „Coś się wymyśli" to jego stała odzywka. I niemal zawsze wymyśla. Przy tym obaj bohaterowie nie mają w sobie nic z męczenników. To ich pasja, spełnienie i sens życia. Ale to co robią, budzi niepokój urzędników. W ośrodku pojawiają się kontrolerzy z ministerstwa. Twórcy, delikatnie krytykując francuskie służby socjalne i tym razem z wyczuciem łączą dramatyczny temat z przebłyskami humoru. Unikają lukru i wyciskania łez na siłę. Ale „Nadzwyczajni" raczej sukcesu „Nietykalnych" nie powtórzą. (114 min).

Recenzja

„MŁODY AHMED" - FILM BRACI DARDENNE . NAGRODA ZA REŻYSERIĘ W CANNES '2019

MIĘDZY WIARĄ, A FANATYZMEM. EUROPA KONTRA ISLAM

Victoria Bluck i Ben Addi

FOT. CHRISTIN PLENNS

Bracia Jean-Pierre i Luc Dardenne, dwukrotni laureaci Złotej Palmy („Rosette", „Dziecko") w tym roku wyjechali z Cannes z nagrodą za reżyserię „Młodego Ahmeda". Przyzwyczaili widzów do realistycznego przedstawiania problemów społecznych i zaangażowania politycznego. Tym razem podjęli temat terroryzmu islamskiego, radykalizacji, konfrontacji i kolizji kultur. Tytułowy bohater ma 13 lat i do niedawna, podobnie jak rówieśnicy, pasjonował się grami wideo, biegał za piłką. Teraz, zindoktrynowany przez radykalnego imama, wolny czas poświęca na studiowanie Koranu, modli się do Allaha o ściśle przestrzeganych porach, gani matkę za picie wina, siostrę za dekolty, a jego idolem jest kuzyn, poległy w walkach z niewiernymi, bojownik Państwa Islamskiego. Gdy nauczycielka uczy arabskiego słowami piosenek, a nie wersetami ze świętych ksiąg i do tego spotyka się z Żydem, świeżo upieczony fanatyk rozpoczyna swój prywatny dżihad. Dla realizatorów przypadek tytułowego bohatera to metafora bezsilności Europy wobec radykalnego islamu. Niezbyt wyszukana, wręcz łopatologiczna - za to oczekiująca na bezkrytyczne przyjęcie. Bracia nie starają się wyjaśnić niespodziewanego buntu Ahmeda i odwrócenia się od rodziny. Propozycja dla sympatyków twórczości belgijskich filmowców, wrażliwych na „temperaturę" współczesności. (114 min). **Renata Sas**

Serialowe zapowiedzi

Z jedzeniem w roli głównej

Laia Costa i Guillermo Pfening.

FOT. HBO

Bohaterów nowego serialu HBO „Foodie Love" łączy aplikacja mobilna, która kojarzy w pary miłośników jedzenia. Za jej sprawą dwoje trzydziestokilkulatków, mimo towarzyszących im wątpliwości wynikających z doświadczeń w ich poprzednich związkach, postanawia poznać się lepiej. W ciągu kilku randek będą musieli sprawdzić, czy zachwyt, jaki wzbudza w obojgu japoński owoc yuzu lub wspólna niechęć do kulinarnej pretensjonalności są wystarczające, aby stać się filarem długoterminowej relacji. Premiera wszystkich odcinków serialu odbędzie się 25 grudnia w HBO GO, na antenie HBO3 odcinki emitowane będą od 3 stycznia.

W role głównych bohaterów wcielają się Laia Costa oraz argentyński aktor i reżyser Guillermo Pfening. Costa gra inteligentną redaktorkę książek, która z dużym dystansem i podejrzliwością podchodzi do tematu związków, natomiast Pfening jej partnera - odnoszącego sukcesy matematyka, mężczyznę kulturalnego, ale czasem trochę naiwnego.

Za scenariusz i reżyserię odpowiada Isabel Coixet, dla której jest to debiut telewizyjny.

(JED)

Święta przed telewizorem

Filmowe hity w Kino TV

„Pan i pani Smith" jedna ze świątecznych propozycji.

FOT. KINOPOLSKA.PL

Święta w Kino TV rozpoczną się 24 grudnia o godz. 21. od kultowego filmu z udziałem najgłośniejszej pary Hollywood - **„Pan i Pani Smith"** - w rolach męża i żony Brad Pitt i Angelina Jolie. W pierwszy dzień świąt o godz. 12.10 **„Most na rzece Kwai"**. To jeden z najgłośniejszych filmów wszech czasów, który zgarnął aż siedem Oscarów. Historia brytyjskich żołnierzy w niewoli, którzy dostają za zadanie zbudowanie mostu dla Japończyków. 25 grudnia o godz. 17.55 widzowie będą mogli zobaczyć lekką, familijną komedię **„Małolaty u taty"**. Charlie Hinton (W tej roli Eddie Murphy) wraz ze swoim przyjacielem wpada na genialny plan utworzenia domowego przedszkola - jednak nie wszystko okazuje się takie łatwe, na jakie wyglądało. 26 grudnia o godz. 21 zostanie pokazany mega hit **„Robin Hood: Książę złodziei"** - historia szlachetnego złodzieja, zabierającego bogatym i dającego biednym. W rolę Robin Hooda wcielił się niezastąpiony Kevin Costner. 27 grudnia o godz. 22.50 Kino TV pokaże komedię **„Boski chillout"** - to komedia akcji. Dale Denton przypadkowo jest świadkiem morderstwa, którego dokonują baron narkotykowy oraz skorumpowana policjantka. Przestępcy chcą się go szybko pozbyć, więc mężczyzna decyduje się na ucieczkę. Towarzyszy mu diler marihuany.

(JED)

eprasa.pl 7c07d14731

Drobne

Jak zamieścić ogłoszenie drobne? Telefonicznie: 800 472 852, 42 647 28 52
Przez internet: www.expressilustrowany.pl
W Biurze Reklamy:

Kierownik działu ogłoszeń: Magdalena Śliwińska, m.sliwinska@dziennik.lodz.pl

ŁÓDŹ **ul. ks. Skorupki 17/19,** tel. 42 66-59-455; **ul. Narutowicza 8/10,** tel. 42 637-72-47; **CENTRAL (I piętro),** tel. 42 630-59-34; **TESCO, ul. Pojezierska 93,** tel. 42 659-59-09; **C.H. Nowa Górna (Carrefour): ul. Kolumny 6/36,** tel. 42 640-32-48; **ABC, ul. Zgierska 69,** tel. 42 640-68-93; **PIASKI, al. kard. S. Wyszyńskiego 7a,** tel. 42 640-44-26

RUBRYKI I PODRUBRYKI W OGŁOSZENIACH DROBNYCH

NIERUCHOMOŚCI
- mieszkania - sprzedam
- mieszkania - kupię
- mieszkania - do wynajęcia
- mieszkania - wynajmę
- mieszkania - zamienię
- domy - sprzedam
- domy - kupię
- domy - do wynajęcia
- domy - wynajmę
- domy - zamienię
- lokale użytkowe - sprzedam
- lokale użytkowe - kupię
- lokale użytkowe - do wynajęcia
- lokale użytkowe - wynajmę
- lokale użytkowe - zamienię
- działki, grunty - sprzedam
- działki, grunty - kupię
- gospodarstwa
- garaże
- pośrednictwo
- inne
- bank stancji

HANDLOWE
- AGD
- RTV
- elektronika, komputery
- telefony
- car audio
- antyki
- kolekcjonerstwo, sztuka
- jubilerstwo
- filmy, muzyka
- foto, książki
- instrumenty muzyczne
- lombardy
- sport i rekreacja
- maszyny urządzenia
- materiały budowlane
- materiały opałowe
- tekstylia, odzież
- dla dziecka
- meble
- inne

MOTORYZACJA
- samochody osobowe
- ciężarowe, dostawcze
- busy autobusy
- rolnicze
- przyczepy, naczepy
- zabytkowe
- uszkodzone, rozbite
- motocykle
- części i akcesoria
- zamienię
- motofinanse
- motousługi
- inne

FINANSE BIZNES
- kredyty, pożyczki
- usługi finansowe
- usługi prawne
- biura rachunkowe
- ubezpieczenia
- oferty
- inne

NAUKA
- szkoły
- kursy/szkolenia
- języki obce
- korepetycje
- inne

PRACA
- zatrudnię
- urzędy pracy
- szukam pracy
- inne

ZDROWIE
- apteki
- pomoc całodobowa
- chirurgia
- ginekologia
- interna
- neurologia
- pediatria
- psychologia
- psychiatria
- stomatologia
- urologia
- inne specjalizacje
- przychodnie, kliniki
- laboratoria
- zabiegi
- opieka
- sprzęt medyczny
- uroda
- inne

USŁUGI
- agd rtv foto
- budowlano-remontowe
- instalacyjne
- biurowo - projektowe
- komputerowe
- krawiectwo
- montażowe
- ogrodnicze
- porządkowe
- przeprowadzki
- reklamowe
- stolarskie
- radio taxi
- transportowe
- rozrywka
- uroczystości
- zabezpieczające
- inne

TURYSTYKA
- agroturystyka
- kraj
- świat
- biura podróży
- obozy i kolonie
- wycieczki
- przewozy
- inne

ZWIERZĘTA
- lecznice
- usługi
- inne

MATRYMONIALNE
RÓŻNE
KOMUNIKATY
ŻYCZENIA/PODZIĘKOWANIA
GASTRONOMIA
- dania na telefon
- usługi
- inne

ROLNICZE
- maszyny rolnicze
- ogrodnictwo
- płody rolne
- zwierzęta hodowlane
- inne

TOWARZYSKIE
USŁUGI KAMIENIARSKIE
USŁUGI POGRZEBOWE

Nieruchomości

MIESZKANIA - KUPIĘ

KUPIĘ mieszkanie, 504-911-358

Handlowe

KOLEKCJONERSTWO, SZTUKA

Znaczki kolekcje kupię, 603-441-081

MATERIAŁY BUDOWLANE

018885981

OKNA PCV
PRODUKCJA WYMIANA MONTAŻ
ROLETY, ŻALUZJE, PLISY hurt - detal
na okna z PCV
KMM OKNO Łódź, ul. Inflancka 52
tel./fax 42 659 99 77
tel. 604 976 009
10 LAT GWARANCJI
www.kmmokno.pl

INNE

24 SKUP złomu,dojazd 690889420

Motoryzacja

OSOBOWE KUPIĘ

24H najlepsza cena, każdy, 504-855-673

1 - 11 godz. Autoskup - każdy. Dobre ceny! Wycofuję polisę OC, 503-747-835

AUTOSKUP. Płacimy do 30% więcej niż u konkurencji. Zwrot OC, 507-109-646

1 - 001 absolutnie autoskup każdy, 794-744-296

1 - 001 absolutnie autoskup wszystkie, 533-232-606

1 zł/kg złom. Autoskup, 787-699-290

24H, każde do 5000 kupię, 665-446-143

AUTA rozbite, uszkodzone, 602-234-912

AUTOSKUP - Każdy samochód. Dojazd i wycena - Gratis!, 881-388-982

KAŻDE auto kupię, 502-504-220

Każde auto. Najlepiej zapłacę!!! Gotówka natychmiast, 515-515-186

UCZCIWIE skup złom, 660-770-162

ZŁOMOWANIE aut, 600-455-666

Finanse biznes

KREDYTY, POŻYCZKI

0 - do 2 godz. Chwilówka, 42-658-86-44

GRUDNIOWA KASA, do 30 tys x 60m-cy; 731866848

HO!HO!HO! Świąteczna gotówka do 20 tys! Tel. 577966848

Konsolidacja chwilówek, trudne kredyty, 606-420-829, Łódź

KREDYT 50 000 zł, rata 572, 730 809 809

WEŹ pożyczkę! Zadzwoń pod numer 515278297

005732012

OGŁOSZENIA DROBNE na **TELEFON** 800 472 852 42 647 28 52

Praca

ZATRUDNIĘ

Bosch Serwis zatrudni doradcę serwisowego, 512-924-374

MALARZ/TAPECIARZ - Niemcy, Bezpłatne mieszkanie i auto. Tel: 539 343 726

MALOWANIE, DOCIEPLENIA - Niemcy- praca od zaraz. Telefon: 774270543 lub 662187368. Cert. 9875

OPIEKUNKI do Niemiec tel. 730497770 www.ambercare24.pl dzisiaj 70 ofert!

PRACA w Niemczech dla kobiet i mężczyzn, sortowanie surowców wtórnych, demontaż RTV, rozładunek paczek, kierowca kat. C, operator wózka widłowego. Premie do 150 EUR! Łódź, ul. Rewolucji 1905 r. nr 32, tel. 42 208 05 25, 727 010 206, www.remax-praca.pl

SKLEP medyczny zatrudni Panie ze statusem emeryta, rencisty do rozdawania ulotek. Więcej inf. pod nr 502-554-562

Zdrowie

POMOC CAŁODOBOWA

Odtrucia, alkohol, kroplówki, ciągi, 602-691-580

ALKOHOL - ciągi, odtrucia, 501-063-660

ESPERAL. Dr Kapszewicz, 602-760-736

SPECJALISTYCZNE odtruwanie poalkoholowe, 602-313-715

GINEKOLOGIA

ANTYKONC. Zabiegi, 602-335-083

INTERNA

WIZYTY domowe - dr Matusiak, 42-645-70-38, 601-266-571

WIZYTY domowe, 695-412-061

NEUROLOGIA

Neurolog - specjalista, 42-678-60-49

STOMATOLOGIA

FRODENT - Stomatologia. Kilińskiego 42, tel. 42/6-300-500 Rojna 25, tel. 42/6-500-300. www.frodent.pl. Protetyka expres.

INNE SPECJALIZACJE

PEDIATRIA - wizyty domowe, 42-645-70-38, 601-266-571

Usługi

AGD RTV FOTO

AGD naprawa, 42-244-98-57, 502-147-044

AGD pralki - naprawa, 505-802-806

POLSAT, NC+ - serwis, 506-957-151

RTV, LCD - dojazd gratis, 889-153-215

BUDOWLANO-REMONTOWE

DACH tanio solidnie VAT, 787-337-426

MALUJ - remontuj, 793-622-242

REMONTY ładnie, tanio, solidnie, 601-867-118

REMONTY łazienek, 502-378-713

WYLEWKI, piana pur, 668-327-588

INSTALACYJNE

24H - przepychanie kanalizacji, 791-774-133

24H awarie hydrauliczne, 791-774-133

Elektryk awarie 24h, 661-388-606

ELEKTRYK, 693-741-682

Hydraulik, naprawy, 42-646-33-70, 600-531-010

KOMPUTEROWE

1-H Pogotowie komput., 600-670-096

PORZĄDKOWE

24H wywóz mebli, gratów 690889420

PRANIE dywanów i tapicerki. Solidnie. Dojazd, 600-794-989

PRZEPROWADZKI

Rutkowski przeprowadzki, 501-781-201

24H wywóz mebli, gratów 690889420

STOLARSKIE

24 zł, bezpyłowo, 2 x lakier, 881-693-377

25 zł bezpyłowe 2 x lakier, 510-751-469

UROCZYSTOŚCI

SYLWESTER Kilińskiego 3a oraz Tuwima 28, 515-071-862

ZABEZPIECZAJĄCE

Antywłamaniowe bramy blokady drzwi - producent, tanio, www.drzwistal.pl, 42-649-90-38, 606-699-229

MONTAŻ, wymiana zamka, 664-234-268

WYMIANA, montaż zamków, klamek, wkładek, 42-649-90-38, 606-699-229

INNE

TANIO, wywóz,opróż. mebli 690889420

Różne

KILKADZIESIĄT TYSIĘCY ZŁOTYCH zapłacę za zbiór znaczków CHINY 1949-1968. Tel. 662-773-659

ZŁOM kupię. Dojazd gratis, 500-070-250

005732012

OGŁOSZENIA DROBNE na **TELEFON** 800 472 852 42 647 28 52

Rolnicze

MASZYNY ROLNICZE

KUPIĘ ciągniki, przyczepy, maszyny rolne. Tel. 535 135 507.

Towarzyskie

AFRODYTA - 50zł, 500-654-316

MARTA, Beata, Wysockiego 7, czynne od 8 do 24, 510-917-716

EKSPRESOWE OGŁOSZENIA z dnia na dzień

Nieruchomości

MIESZKANIA DO WYNAJĘCIA

POKÓJ w domku, 601-061-557

EXPRESS ilustrowany

Dzień dobry w poniedziałek.
Zacznij tydzień z nowym wydaniem

Weekend tuż-tuż.
Kup magazynowe wydanie gazety

EXPRESS ilustrowany
expressilustrowany.pl

eprasa.pl 7c07d14731

Ważne telefony

Pogotowie Ratunkowe	**999**
Straż Pożarna	**998**
Policja	**997**
Nr alarmowy	**112**
Straż Miejska	**986**
Telefon zaufania	192 88
Centrum Zarządzania Kryzysowego (Inżynier Miasta)	42 638 49 49
Pogotowie energetyczne: Łódź Miasto	42 675 10 00
Alarmowy (w przypadku zagrożenia życia)	991
Pogotowie gazowe	992, 42 678 51 22
Pogotowie wodociągowe	994, 42 678 35 46
Pogotowie dźwigowe	192 82
Pogotowie mieszkaniowe:	
spółdzielcze	42 637 36 36
komunalne KaDeBe	42 632 24 69
Biuro napraw telefonów	42 193 93
Biuro numerów (stacjonarne i Orange)	118 913
(z sieci Era i Plus)	*72913

INFORMACJE

PKP	194 36
PKS Łódź	42 631 97 06
PKS Pabianice	42 215 55 17
MPK	801 301 309

LEKARSKIE

• Wojewódzka Stacja Ratownictwa Medycznego (Sienkiewicza 137) - (nagłe)	42 636 37 00
• Gdzie się leczyć?	
- z telefonów stacjonarnych	801 002 275
- z telefonów komórkowych	42 299 92 75
• Infolinia kolejkowa NFZ	800 007 725

DYŻURY APTEK

CAŁODOBOWE Bratysławska 2a, Limanowskiego 80, Lutomierska 17, Narutowicza 55 , Niciarniana 15, Pomorska 62/64, Radwańska 19/20, Retkińska 79c, Rzgowska 51, Rydzowa 22, Strażacka 7, Tatrzańska 42/44, Ujście 4, Zgierska 229, Żeromskiego 39

DODATKOWO Armii Krajowej 35 (sb: 8-20), Armii Krajowej 37 (8-21), Bartoka 25a (10-18), Boya-Żeleńskiego 12 (8-21), Bratysławska 5 (8-21), Brodatego Henryka 2 (8-23), Chałubińskiego 20/22 (sb: 8-21), Cieszkowskiego 4 lok. U 4 (7-23), Czernika 10 paw. 430 (8-21), Długosza 26/3 (8-20), Jana Pawła II nr 30 (9-21), Kilińskiego 15 (8-20), Konspiracyjnego Wojska Polskiego 2 (8-18), Kosynierów Gdyńskich 32 (8-18), Lutomierska 115a (7-23), Łagiewnicka 108a (8-23), Maratońska 109a (9-22), Matejki 3/5 (8-20), Pabianicka 62 (9-13), Piłsudskiego 14 (9-22), Piłsudskiego 31 (sb: 8-22), Piotrkowska 165/169 (7-22), Piotrkowska 191 (8-19), Pojezierska 93 (sb: 8.30-21), Rojna 19 (7-23), Rzgowska 281/289 bud. a (9-17), Szparagowa 7 (sb: 9-21), Tamka 3 (pt, sb: 8-20), Wujaka 2 (8-23), Wyszyńskiego 12 (9-17), Wyszyńskiego 61 (9-15), Zagłębie 4 (8-20), Zgierska 107 (9-20), Zgierska 211 (sb: 9-20), Żubardzka 3 (8-14)

W REGIONIE

Aleksandrów Wojska Polskiego 9
Brzeziny Modrzewskiego 5a
Głowno sobota: Swoboda 17, niedziela: Zgierska 27
Konstantynów Piłsudskiego 1 (8-23)
Ozorków sobota: pl. Jana Pawła II nr 17, niedziela: Starzyńskiego 7
Pabianice Jana Pawła II nr 36/40
Stryków niedziela: pl. Łukasińskiego 15
Zgierz Lechonia 2

WETERYNARIA

Całodobowo Łódź, Składowa 37a
42 209 13 00

Inne

▶ **ZOO**, ul. Konstantynowska 8/10, tel. 42 632 75 79; 9-15.30 (kasa do 14.30, ul. Krzemieniecka)
▶ **OGRÓD BOTANICZNY** ul. Krzemieniecka 36/38, tel. 42 688 44 20; nieczynny
▶ **PALMIARNIA**, al. Piłsudskiego 61, tel. 42 674 96 65, 9-16 (kasa do 15.30)

Repertuar

KINA

HELIOS

CHR SUKCESJA, al. Politechniki 1; tel. 42 299 92 70; www.helios.pl
sobota, niedziela
Młody renifer Alex 2D (dub.) - 10.45, 13.00, 15.15, 17.00
Ratujmy Florę 2D (dub.) - 10.00, 11.45, 13.30, 17.15
Śnieżna paczka 2D (dub.) - 11.10, 12.15, 12.20, 14.30, 15.45, 18.00
1800 gramów 2D - 18.20, 20.50
Jak poślubić milionera 2D - 13.45, 16.15, 18.45, 19.15, 21.00, 21.45
Kraina lodu 2 2D (dub.) - 10.30, 11.00, 11.30, 13.00, 13.30, 14.00, 16.00,16.30, 19.00
Kraina lodu 2 2D (ATMOS, dub.) - 10.00, 12.30, 15.00, 17.30, 18.30
Kult. Film 2D (dub.) - 21.30
Na noże 2D - 11.45, 14.45, 17.45, 20.00
Proceder 2D - 15.20, 20.15, 20.40
Solid Gold 2D - 19.30
Ukryta gra 2D - 21.15

BODO

Rewolucji 1905 roku 78/80, tel. 509 192 834; www.kinobodo.pl
sobota
Ostatnia góra - 13.30
Serce Jamajki - 15.00
Amazing Grace: Aretha Franklin - 16.50
Exit - 16.50
Wilkołak - 20.30
niedziela
Amazing Grace: Aretha Franklin - 13.30
Exit - 15.10
Wilkołak - 17.10
Ostatnia góra - 18.40
Serce Jamajki - 20.10

BODO - SALA KIESZONKOWA

sobota
Nie ma nas w domu - 15.10
Van Gogh. U bram wieczności - 17.30
niedziela
Van Gogh. U bram wieczności - 15.00
Nie ma nas w domu - 17.00

CHARLIE

Piotrkowska 203/205, tel. 42 636 00 92; www.charlie.pl

SALA STUDYJNA

sobota
MIKOŁAJKI W KINIE CHARLIE: **Jak zostać Świętym Mikołajem** - 9.00
Boże Ciało - 12.30
Lighthouse - 14.45
PRZEGLĄD FILMÓW ANTONIEGO KRAUZE oraz SPOTKANIE Z GOŚĆMI: **Prognoza pogody** oraz **projekcje filmów krótkometrażowych (Etiuda Szkoła Filmowa oraz WFO)** - 17.00 (wstęp wolny)
Irlandczyk - 20.00
niedziela
NIEDZIELA SENIORA: **Solid Gold** - 11.50, **Nadzwyczajni** - 14.30, **Irlandczyk** - 16.45
Lighthouse - 20.30

SALA KAMERALNA

sobota
MIKOŁAJKI W KINIE CHARLIE: **Basia 3** - 10.30, **Nadzwyczajni** - 12.15, 18.45
Solid Gold - 14.30
LAUREAT 24. FORUM KINA EUROPEJSKIEGO CINERGIA: **Diagnosis** - 17.10
Lighthouse - 21.00
niedziela
LAUREAT 24. FORUM KINA EUROPEJSKIEGO CINERGIA: **Diagnosis** - 11.45
NIEDZIELA SENIORA: PRZEGLĄD FILMÓW ANTONIEGO KRAUZE: **Meta** - 13.30 (Wstęp wolny), **Party przy świecach** - 15.30 (Wstęp wolny);
Boże Ciało - 17.30
Nadzwyczajni - 19.45
Lighthouse - 21.45

SALA KLUBOWA

sobota
MIKOŁAJKI W KINIE CHARLIE: **Magiczne święta Eway** - 10.00
Van Gogh. U bram wieczności - 13.10, 21.00
Nieplanowane - 15.15
CHARLIE DLA DZIECI: **Jak zostać Świętym Mikołajem** - 15.15
Exit - 17.20
Młody Ahmed - 19.20
niedziela
CHARLIE DLA DZIECI: **Jak zostać Świętym Mikołajem** - 11.30
NIEDZIELA SENIORA: **Van Gogh. U bram wieczności** - 13.10, **Nieplanowane** - 15.15
Nieplanowane - 15.00
Exit - 17.20
Młody Ahmed - 19.20
Van Gogh. U bram wieczności - 21.00

SALA ARTE

sobota
Angelo - 11.45, 18.50
Exit - 13.50
MIKOŁAJKI W KINIE CHARLIE: **Basia 3** - 15.50
Van Gogh. U bram wieczności - 16.45
Młody Ahmed - 21.00
niedziela
CHARLIE DLA DZIECI: **Magiczne święta Eway** - 12.00, **Basia 3** - 15.50
Exit - 13.50
Van Gogh. U bram wieczności - 16.45
Angelo - 18.50
Młody Ahmed - 21.00

CINEMA CITY

Drewnowska 58, tel. 42 664 64 64; www.cinema-city.pl
sobota, niedziela
 # Jestem M. Misfit 2D - 11.50, 16.40
1800 gramów 2D - 15.20, 21.10
Baranek Shaun Film. Farmageddon 2D (dub.) - 11.50
Boże Ciało 2D - 21.40
Czarownica 2 2D (dub.) - 13.30
Doktor Sen 2D - 22.10
Jak poślubić milionera 2D - 11.15, 13.30, 15.45, 17.00, 18.00, 19.15, 20.15, 21.30, 22.30
Joker 2D - 18.40, 21.10
Kraina lodu 2 2D (dub.) - sb: 10.00, 10.30, 11.15, 12.30, 12.50, 13.30, 14.45, 15.00, 15.45, 17.15, 18.00, 19.20, 20.15; nd: 10.00, 10.30, 12.30, 12.50, 13.30, 14.45, 15.00, 15.45, 17.15, 18.00, 19.20, 20.15
Kraina lodu 2 3D (dub.) - 11.20, 16.00
Last Christmas 2D - 13.00, 17.40, 20.20, 22.30
Le mans '66 2D (dub.) - 19.50
Młody renifer Alex 2D (dub.) - 11.20, 13.20, 15.20, 17.20
Na noże 2D - 13.50, 16.40, 19.30, 22.15
Nadzwyczajni 2D - 14.50, 17.10, 19.30, 21.50
O Yeti! 2D (dub.) - 10.45
Proceder 2D - 13.50, 18.20, 19.20
Ratujmy Florę 2D (dub.) - 10.00, 12.00, 14.00, 16.10, 18.10
Rodzina Addamsów 2D (dub.) - sb: 10.00; nd: 11.00, 13.00
Słodziak 2D (dub.) - 11.10, 16.00, 18.00, 20.10, 22.10
Śnieżna paczka 2D - 10.10, 12.10, 14.10, 16.10, .18.10
Solid Gold 2D - 13.10, 20.10

CINEMA CITY 4DX

Drewnowska 58, tel. 42 664 64 64
sobota, niedziela
Kraina lodu 2 3D (dub.) - 11.00, 16.15
Harry Potter i Kamień Filozoficzny 2D (dub.) - 13.10, 18.30
Le mans '66 2D (dub.) - 21.30

IMAX ŁÓDŹ

Drewnowska 58, tel. 42 664 64 64
sobota, niedziela
Czarownica 2 3D (dub.) - 10.00, 12.20, 14.40
Le mans '66 2D (dub.) - 17.10, 20.20

KINEMATOGRAF

pl. Zwycięstwa 1, 42 674 09 57; www.kinomuzeum.pl
sobota
FILMOWE OPOWIEŚCI: **Plecak pełen przygód** - 12.00
małe WIELKIE kino: **Lighthouse** - 13.30
Nie ma nas w domu - 15.40
Historia małżeńska - 17.30
Lighthouse - 20.00
niedziela
MAŁY KINEMATOGRAF: **Przygotowujemy się do świąt!** • Jak zrobić świąteczne smakołyki i ozdoby choinkowe? - działania twórcze • Projekcja animacji: **Basia 3: Basia i bałagan, Basia i Titi, Basia i Mama w pracy, Basia i Boże Narodzenie** - 12.00
Czeska klasyka na 60-lecie Sieci Kin Studyjnych i Lokalnych: **Czarny Piotruś** - 15.00
Irlandczyk - 16.40

ŁDK – SZPULKA

Traugutta 18 (wejście od ul. Kilińskiego), I piętro, sala 105, tel. 797 326 168; www.ldk.lodz.pl/kino
sobota
Baranek Shaun Film. Farmageddon - 10.00
ARCYDZIEŁA ŚWIATOWYCH OPER: **Norma (V. Bellini)** - 12.00
Historia małżeńska - 16.30
Supernova - 19.00
niedziela
Baranek Shaun Film. Farmageddon - 16.30
Supernova - 18.15
Historia małżeńska - 20.00

ŁDK – PRZYTULNE

Traugutta 18 (wejście od ul. Kilińskiego), II piętro, sala 232 , tel. 887 740 740
sobota
SEANS BIOGRAFICZNY: **Czajkowski** - 13.30
PIELGRZYMKI PO EUROPIE: **Santiago de Compostela i El Rocio (Hiszpania)** - 16.30
FILMY Z SOPHIĄ LOREN: **Boccaccio** - 18.00
niedziela
SEANS TURYSTYCZNY: **Kreta** - 16.30
KRYMINAŁY W STYLU HITCHCOCKA: **Widok z sypialni** - 18.00

MULTIKINO

Piłsudskiego 5, tel. 41 267 23 72; www.multikino.pl/repertuar/lodz
sobota, niedziela
PORANKI: **Basia 3** - 10.00; **Psi Patrol** - 10.00
1800 gramów 2D - 14.35, 20.45
Boże Ciało 2D - 12.05
Czarownica 2 2D (dub.) - 10.25
Jak poślubić milionera 2D - 13.05, 15.30, 16.55, 17.55, 19.30, 20.20
Joker 2D - 12.00, 20.25, 21.55
Last Christmas 2D - 13.10, 18.25, 20.00
Le mans '66 2D (dub.) - 21.05
Na noże 2D - 14.35, 17.20, 20.10, 21.40
Nadzwyczajni 2D - 19.40
Proceder 2D - **Proceder 2D** - 15.30, 20.30
Solid Gold 2D - 10.10
FILMY DLA DZIECI I MŁODZIEŻY: (dub)
Baranek Shaun Film. Farmageddon 2D - 10.00
Kraina lodu 2 2D - 10.45, 11.25, 12.15, 13.10, 13.50, 14.40, 15.35, 16.15, 17.05, 18.00, 18.40, 19.20
Młody renifer Alex 2D - 10.50, 11.55, 15.20, 17.30
Ratujmy Florę 2D - 11.00, 13.20, 15.30, 17.45
Śnieżna paczka 2D - 11.30, 13.45, 16.00, 18.15

MULTIKINO VR

tel. 552 73 64 30
sobota, niedziela
Ghost In The Shell - 13.30, 16.15, 19.00, 20.30
Kobieta na krańcu świata - Martyn Wojciechowska - 12.00, 13.55, 15.25, 16.40, 18.10, 20.05
Moja Afryka - 13.05, 15.50, 17.45
Niesamowite doświadczenia - 15.00, 18.35
The Great C - 12.25, 14.20, 17.05, 19.25, 20.55

TEATRY

WIELKI

pl. Dąbrowskiego, tel. 42 633 99 60
sobota
Opera na poduchach - 12.30
Baron cygański - 18.30
niedziela
Baron cygański - 18.00

JARACZA

Jaracza 27, tel. 42 633 15 33

JARACZA – MAŁA SCENA

sobota
Róża jerychońska - 19.00

MAŁY W MANUFAKTURZE

Drewnowska 58, tel. 42 633 24 24
sobota
Ania z Zielonego Wzgórza - 12.15
Motel pod mOcnym Amorem - 19.15

MUZYCZNY

Północna 47/51 , tel. 42 678 19 68
sobota
Madagaskar - muscialowa przygoda - 17.00

NOWY – DUŻA SALA

Więckowskiego 15, 42 636 05 92
sobota: **Przygoda z ogrodnikiem** - 16.00, 19.00

NOWY – MAŁA SALA

Zachodnia 93, 42 636 05 92
sobota
Bum - 19.15
niedziela
Poezja Tadeusza Różewicza - 12.30
Bum - 19.15

POWSZECHNY

Legionów 21, tel. 42 633 50 36
sobota
Szalone nożyczki - 19.00 Duża Scena)
Ferragosto - 19.15 (Mała Scena)
niedziela
Szalone nożyczki - 16.00, 19.00 Duża Scena)
Ferragosto - 19.15 (Mała Scena)

LOGOS

M. Skłodowskiej-Curie 22, tel. 42 637 37 31
niedziela: **Czyściec** - 19.00

ARLEKIN

1 Maja 2, tel. 42 632 58 99; 695 087 008
sobota: **Przygody Mikołajka** - PREMIERA - 17.00

PICCOLO

Tuwima 34, tel. 42 630 05 94
niedziela: **Doktor Nieboli** - 12.00

PINOKIO

Kopernika 16, tel. 42 636 66 90
niedziela: **Urok Tuwima** - 12.00

MUZEA

ARCHEOLOGICZNE I ETNOGRAFICZNE

pl. Wolności 14 , 42 632 84 40
sobota, niedziela - 10-17

FABRYKI

Drewnowska 58, Manufaktura, 42 664 92 93
sobota, niedziela - 11-19

MIASTA ŁODZI

Pałac Poznańskich, Ogrodowa 15, 42 254 00 82
sobota, niedziela - 11-18

SPORTU I TURYSTYKI

„Zatoka Sportu", al. Politechniki 10, 42 250 51 31
sobota, niedziela - 12-18

SZTUKI

GMACH GŁÓWNY MS1

Więckowskiego 36, 42 633 97 90
sobota, niedziela - 11-19

MS2

Ogrodowa 19/ Manufaktura, 42 634 39 48
sobota, niedziela - 11-19

PAŁAC HERBSTA

Przędzalniana 72, 42 676 17 73
sobota, niedziela - 11-17

PRZYRODNICZE UŁ

Kilińskiego 101, 42 665 54 89, 42 665 54 87;
muzeum@biol.uni.lodz.pl
sobota - 10 - 16 (wstęp wolny)
niedziela - 10 - 15

TRADYCJI NIEPODLEGŁOŚCIOWYCH

Gdańska 13, 42 620 05 88
sobota - 11.00-18 (wstęp wolny)
niedziela - 9.00-16 (wstęp wolny)

ODDZIAŁ MARTYROLOGII RADOGOSZCZ

Zgierska 147, 42 620 05 83
Plac Apelowy i Sarkofag - 7.30-21

ODDZIAŁ STACJA RADEGAST

al. Litzmannstadt Ghetto 2/4, 42 620 05 90
sobota - 10-16 (wstęp wolny)
niedziela - 11-18 (wstęp wolny)

WŁÓKIENNICTWA

Piotrkowska 282, wejście od strony ul. Milionowej (przez skansen), 42 683 26 84
sobota - 12-19, niedziela - 9-17

Polecamy

TEATR

Bum

Teatr Nowy, Mała Sala. Sztuka Mariusa von Mayenburga. Reż. Grzegorz Chrapkiewicz. O drodze Ralfa Buma do władzy, bycia w centrum zainteresowania. Grają: Kamil Suszczyk (w roli tytułowej), Jolanta Jackowska, Katarzyna Żuk, Gracjan Kielar, Michał Kruk, Konrad Michalak.

Mikołajek

Teatr Arlekin. Dziś premiera. Reż. Jerzy Bielunas. Inscenizacja według „Przygód Mikołajka" R. Goscinny'ego i J.J. Sempego – opowieści lubianych przez dzieci i dorosłych. W tytułowej roli Michał Szostak.

FILM

Nadzwyczajni

Dramat społeczny. Recenzja na str. 13.

Młody Ahmed

Dramat. Wrażenia po projekcji na str. 13.

Młody renifer

Przyrodniczo-przygodowy. Kamera towarzyszy reniferkowi i jego matce od narodzin maleństwa. Wspaniałe obrazy surowej lapońskiej przyrody. (86 min)

Ratujmy Florę

Przygodowy, familijny. USA. Reż. Mark Drury Taylor. Przyjaźń i piękne plenery. 14-letnia córka dyrektora cyrku chce ocalić życie sympatycznej słonicy. Dziewczynka decyduje się na wielką wyprawę, której celem jest rezerwat dla słoni. (95 min)

Śnieżna paczka

Animacja. Wlk. Brytania, Kanada, Korea Płd. Reż. Aaron Woodley. Lis pozna plany okrutnego morsa. Wraz z przyjaciółmi wkroczy do akcji . (93 min)

Irlandczyk

Dramat, biograficzny, kryminał oparty na faktach. Reż. Martin Scorsese. Tajemnica amerykańskiego życia politycznego. Realizatorzy idą tropem weterana II wojny i mordercy, Franka Sheerana (Robet De Niro), śledząc sprawę zaginięcia przywódcy związków zawodowych Jimmy 'ego Hoffy (Al Pacino). (210 min)

KONCERT

Riedel, Bednarek

Klub Wytwórnia. Godz. 20. Dziś „Riedel 4 Riedel" – wieczór dedykowany pamięci Ryśka Riedla. Utwory jego i „Dżemu" w nowych aranżacjach przedstawią: syn niezapomnianego artysty Sebastian Riedel z zespołem Cree i Orkiestra Kameralna Tomka Szymusia. W niedzielę Kamil Bednarek na trasie „Back to the past" (regga'e i utwory z nowego albumu). **(RS)**

eprasa.pl 7c07d14731

Krótko

PŁYWANIE Brylował na zawodach Masters, teraz zdobył medal mistrzostw Europy seniorów

FOT. ŁUKASZ KACZANOWSKI

Niezwykła historia. Marcin Cieślak nie tak dawno brylował w Łodzi na mistrzostwach Polski mastersów, czyli weteranów, a teraz zdobył brązowy medal w wyścigu na 100 metrów stylem motylkowym podczas mistrzostw Europy Glasgow 2019 w pływaniu na krótkim basenie. Uzyskał czas 49.75. To jego drugi medal, wcześniej było srebro w sztafecie!

● Podczas Zimowych Mistrzostw Warszawy znakomicie zaprezentowali się młodzi łódzcy pływacy. 13-letni Mateusz Janiszewski z UKS 149 zdobył aż siedem medali. Jego koleżanka klubowa Nina Ostrowska wywalczyła złoto, srebro i brąz. Trzecie miejsce w punktowej klasyfikacji najlepszych zawodniczek w kategorii 13 lat zajęła Weronika Gomułka z UKS 190. Kolejnym multimedalistą z Łodzi był Filip Jurda z MKS Jedynka. W rywalizacji 10-latków zdobył złoty medal, dwa srebrne i brązowy. **(P)**

44 przyłożenia graczy Master Pharm Budowlani

Rugbyści Master Pharm Budowlani są liderami ekstraligi. Wygrali wszystkie osiem spotkań. W tych meczach zdobyli 336 punktów. Punktowało 16 zawodników. Drużyna wykonała 44 przyłożenia w polu punktowym przeciwnika. W pięciu meczach miała więcej niż cztery przyłożenia (wygrana z bonusem). Przyłożenia wykonali: Vitalii Kramarenko – 8, Bartosz Kubalewski – 7, Daniel Gdula – 5, Krystian Pogorzelski – 4, Michał Mirosz i Patryk Reksulak po 3, Mateusz Matyjak, Paweł Urbaniak, Krzysztof Justyński, Dawid Plichta – po 2, Tomasz Kozakiewicz, Jakub Szmajewski, Norbert Bałaciński, Davit Nibladze, Robert Bosiacki, Piotr Karpiński – po 1. **(P)**

EKSTRAKLASA Dziesiąta porażka Wisły Kraków. Korona Kielce gorsza od Arki Gdynia

FOT. ANNA KACZMARZ

Sportowy koszmar trwa. Wisła Kraków doznała 10. porażki z rzędu. O jej przegranej zdecydował ostatni kwadrans gry. Ligowy punkt po raz ostatni zdobyła w meczu z Koroną w Kielcach (1:1) 14 września. Krakowianie zamykają ligową tabelę. ŁKS jest przedostatni.

● Górnik Zabrze – Wisła Kraków 4:2 (0:1)
0:1 - Brożek (3), 1:1 - Wolsztyński (56), 1:2 - Chuca (58) 2:2 - Jimenez (75) 3:2 - Angulo (88, karny), 4:2 - Jimenez (91)

W „meczu za sześć punktów" Korona choć przeważała uległa Arce Gdynia. Piłkarz Korony (Spychała) popełnił szkolny błąd przy dośrodkowaniu, dając możliwość dokładnego strzału głową napastnikowi rywali. Na wysokości zadania stanął Steinbors, który m.in. nogami obronił dobitkę Żyro z 5 metrów, a w drugiej połowie uderzenie Pacindy.

● Korona Kielce – Arka Gdynia 0:1 (0:1)
0:1 - Jankowski (15, głową) **(P)**

ŁKS

Łodzianie będą musieli walczyć za dwóch.

Dani Ramirez będzie reżyserem gry łodzian.

FOT. GRZEGORZ GAŁASIŃSKI

W POZNANIU trzeba będzie bardzo ciężko pracować

▶ Dziś o godz. 17.30 piłkarze ŁKS spróbują sprawić niespodziankę, postawić się Lechowi i wywieźć z Poznania przynajmniej jeden punkt.

Paweł Strzelecki
p.strzelecki@express.lodz.pl

Po bardzo dobrym meczu z Cracovią, beznadziejnym z GKS Tychy, dziś o godz. 17.30 czeka ŁKS bardzo trudne ligowe wyzwanie. Łodzianie zagrają w Poznaniu z Lechem.

- Ten rywal zawsze kojarzy się z wysoko zawieszoną poprzeczką, co pokazał ich ostatni domowy mecz z Piastem. Nie możemy tam jechać jak na pożarcie. Jeśli zagramy tak jak z Cracovią, jesteśmy w stanie zdobyć punkty - przyznał trener ŁKS Kazimierz Moskal.

Szkoleniowiec chyba nie ma wyjścia, po tym jak zawiódł się na niektórych piłkarzach grających w Tychach. Choć nie stosuje zasady, że zwycięskiego składu się nie zmienia, tym razem postawi na piłkarzy, którzy pokazali charakter, wolę walki i umiejętności w zwycięskim ligowym spotkaniu z Cracovią (1:0). Wiele będzie zależeć od postawy drugiej linii, która musi przeciwstawić się bardzo kreatywnym, tworzącym grę i wynik pomocnikom Lecha.

- W Poznaniu trzeba będzie ciężko popracować. W meczu z Cracovią pokazaliśmy, że jesteśmy w stanie wygrać z drużyną z czołówki, więc dlaczego mielibyśmy nie powalczyć o komplet punktów w Poznaniu? - zastanawia się prawy obrońca ŁKS Jan Grzesik.

Przypomnijmy, że w spotkaniu z Cracovią ŁKS grał w składzie: Arkadiusz Malarz - Jan Grzesik, Maksymilian Rozwandowicz, Jan Sobociński, Adrian Klimczak - Dani Ramírez, Łukasz Piątek, Maciej Wolski (90, Kamil Rozmus), Ricardo Guima, Pirulo (71, Bartłomiej Kalinkowski) - Łukasz Sekulski (78, Rafał Kujawa).

Trener Lecha Dariusz Żuraw nie będzie mógł skorzystać z usług dwóch ważnych, a kontuzjowanych piłkarzy, Tomasza Cywki i Roberta Gumnego. Pod znakiem zapytania stoi też występ Filipa Marchwińskiego. Na pewno zagra Kamil Jóźwiak.

18. kolejka

LECH POZNAŃ - ŁKS

Hitem 18. kolejki ekstraklasy będzie niedzielny mecz lidera, Śląska Wrocław, z Legią Warszawa (godz. 17.30).

- Śląsk to godny rywal, a miejsce w tabeli mówi wszystko. Duża w tym zasługa trenera Lavicki, przedstawiciela szkoły, która coś na świecie znaczy - uważa trener Legii Aleksandar Vuković.

Pozostałe mecze - dzisiaj: Jagiellonia Białystok - Zagłębie Lubin (15), Lech Poznań - ŁKS (17.30), Lechia Gdańsk - Wisła Płock (20); **jutro:** Cracovia - Raków Częstochowa (12.30), Pogoń Szczecin - Piast Gliwice (15).

Tabela ekstraklasy

	MECZE	PKT.	GOLE
1. Śląsk Wrocław	17	33	26-15
2. Legia Warszawa	17	32	33-17
3. Pogoń Szczecin	17	32	21-14
4. Cracovia Kraków	17	30	24-15
5. Piast Gliwice	17	28	19-17
6. Lechia Gdańsk	17	27	21-16
7. Wisła Płock	17	27	22-26
8. Lech Poznań	17	26	29-18
9. Jagiellonia Białystok	17	26	28-22
10. Zagłębie Lubin	17	22	27-25
11. Raków Częstochowa	17	22	19-25
12. Górnik Zabrze	18	20	20-25
13. Arka Gdynia	18	17	14-26
15. Korona Kielce	18	15	10-24
15. ŁKS	**17**	**14**	**17-29**
16. Wisła Kraków	18	11	17-33

(P)

eprasa.pl 7c07d14731

Ekstraklasa siatkarek

– To będzie aut – mówi Klaudia Alagierska (z lewej) do Evy Mori (obie ŁKS Commercecon).

▶ Przed nami jedenasta kolejka ekstraklasy siatkarek ▶ Jedno już jest pewne – wielkich emocji nie zabraknie.

ŁKS w Rzeszowie, Budowlani w Łodzi

Bartosz Kukuć
b.kukuc@express.lodz.pl

Emocji nie może zabraknąć, skoro już dzisiaj o godz. 17 na Podkarpaciu wicelider tabeli Developres SkyRes rozpocznie spotkanie z zajmującymi aktualnie trzecią lokatę mistrzyniami Polski – ŁKS Commercecon. Właściwie od zawsze starcia tych zespołów nikomu nie pozwalały się nudzić, a nagłych zwrotów akcji nie brakowało. Wydaje się, że zespół prowadzony przez trenera Marka Solarewicza ewidentnie złapał „wiatr w żagle", o czym świadczy sześć kolejnych triumfów (w ekstraklasie oraz w Lidze Mistrzyń).

Rzecz jasna, rzeszowianki postawią silny opór, zwłaszcza że mają ogromne aspiracje i naprawdę wielki, jak na polskie realia, potencjał kadrowy. W tym sezonie ich pogromcą była jedynie Grupa Azoty Chemik Police, a to o czymś świadczy.

Srebrne medalistki z ubiegłego sezonu, czyli Grot Budowlani, zaprezentują się przed własnymi kibicami. Jutro o 17.30 zmierzą się w Sport Arenie z DPD Legionovią Legionowo.

Podopieczne trenera Błażeja Krzyształowicza celują w zdobycie kompletu punktów. To jak najbardziej realne wyzwanie dla gospodyń tego starcia.

– Potrzebna nam jest praca. Trochę nie było czasu, aby spokojnie potrenować, bo liga pędzi. Na szczęście najbliższe dni będą trochę spokojniejsze. Mam nadzieję, że każda z nas skupi się na sobie, na poszczególnych elementach, dzięki czemu będzie trochę lepiej – mówi rozgrywająca łodzianek, Julia Nowicka, cytowana przez portal siatka.org.

Pozostałe mecze ekstraklasy:

- Wisła Warszawa – Energa MKS Kalisz (dzisiaj, 16)
- Bank Pocztowy Pałac Bydgoszcz – E.LECLERC Radomka Radom (dzisiaj, 17)
- Grupa Azoty Chemik Police – BKS Stal Bielsko-Biała (dzisiaj, 18)
- #VolleyWrocław – Enea PTPS Piła (20 grudnia, piątek, 17.30).

Atak Anny Bączyńskiej z Grot Budowlanych.

FOT. KRZYSZTOF SZYMCZAK, GRZEGORZ GAŁASIŃSKI

Turniej kwalifikacyjny coraz bliżej

POWOŁANIA TRENERA JACKA NAWROCKIEGO

SZEŚĆ ŁODZIANEK W SZEROKIEJ KADRZE REPREZENTACJI

Trenera naszej kadry czeka poważne wyzwanie.

FOT. SYLWIA DĄBROWA

Selekcjoner reprezentacji polskich siatkarek, Jacek Nawrocki, ujawnił listę 24 zawodniczek, które będą się przygotowywały do turnieju kwalifikacyjnego do przyszłorocznych igrzysk olimpijskich w Tokio.

W gronie powołanych znalazło się sześć zawodniczek, które obecnie grają w łódzkich klubach. Mowa o: rozgrywającej Julii Nowickiej, libero Marii Stenzel i przyjmującej Julii Twardowskiej (Grot Budowlani) oraz: środkowej Klaudii Alagierskiej, przyjmującej Aleksandrze Wójcik i libero Annie Korabiec (ŁKS Commercecon).

Nasza kadra rozpocznie pierwszą część zgrupowania w ośrodku przygotowań olimpijskich w Spale. Będzie tam ćwiczyć od 14 do 16 siatkarek (bez występujących w lidze włoskiej).

Ze wspomnianej listy selekcjoner będzie musiał skreślić dziesięć nazwisk, ale stanie się to na początku stycznia.

(B)

Short track

ZMAGANIA W SZANGHAJU

Natalia w dobrej dyspozycji

Polka Natalia Maliszewska uzyskała najlepszy czas eliminacji wyścigu na 500 metrów w trakcie pierwszego dnia zawodów w Pucharze Świata sezonu 2019/2020 w short tracku, które trwają w Szanghaju.

Natalia triumfowała z czasem 43,149 s. W następnych biegach zwyciężyły: Chunyu Qu (43,662), Lara van Ruijven (43,787), Yara van Kerkhof (44,791), Petra Jaszapati (43,898), Maame Biney (45,630), Kim Boutin (43,337) oraz Kexin Fan (43,643).

Finały na 500 m w Szanghaju odbędą się zarówno dziś, jak i jutro. Dlatego w piątek rozegrano też eliminacje do niedzielnych zmagań. W nich Maliszewska miała drugi rezultat (43,350). Przed złotą medalistką mistrzostw Europy w klasyfikacji łącznej znalazła się tylko Kexin Fan.

(B)

Kibice na pewno się ucieszą

TAKŻE W CZECHACH, ESTONII ORAZ FINLANDII

MISTRZOSTWA EUROPY W 2021 ROKU RÓWNIEŻ W POLSCE

Współgospodarzami mistrzostw Europy siatkarzy w 2021 roku będą Polska, Czechy, Estonia oraz Finlandia, o czym z dumą poinformował PZPS.

Europejska Konfederacja Piłki Siatkowej (czyli CEV) postanowiła, że kolejna edycja zmagań na Starym Kontynencie zostanie rozegrana według znanej już formuły.

W czempionacie będą uczestniczyły 24 drużyny podzielone na cztery grupy (po sześć drużyn). Wśród startujących będą gospodarze oraz osiem najlepszych zespołów ME 2019 (Serbia, Słowenia, Francja, Rosja, Włochy, Ukraina, Niemcy i Belgia). Stawkę uzupełni 12 drużyn z kwalifikacji (lato 2020 roku).

(B)

Łyżwiarstwo szybkie

WALCZĄ W KAZACHSTANIE

Trzecie miejsce Polek w drużynowym sprincie w PŚ!

Reprezentantki Polski zajęły trzecie miejsce w drużynowym sprincie w zawodach Pucharu Świata w łyżwiarstwie szybkim, które rozpoczęły się w Nur-Sułtan w Kazachstanie. Kaja Ziomek, Karolina Bosiek i Andżelika Wójcik musiały uznać wyższość tylko Holenderek i Rosjanek.

To pierwsze podium biało-czerwonych w tegorocznym cyklu Pucharu Świata.

Nieźle spisali się także panowie w drużynowym sprincie. Artur Nogal, Piotr Michalski i Damian Żurek uplasowali się bowiem na siódmym miejscu.

W akcji Andżelika Wójcik.

FOT. PZŁS

W piątek troje Polaków startowało również indywidualnie w grupie A. Na 1000 metrów kobiet trzynasta była Natalia Czerwonka, wśród panów na 500 metrów 11. lokatę zajął Nogal, a 17. był Michalski

Dzisiaj na torze lodowym w Nur-Sułtan rywalizować będą panie na 500 metrów oraz panowie na 1000 i 10000 metrów.

(B)

eprasa.pl 7c07d14731

Skoki narciarskie

W Niżnym Tagile

Sześciu biało-czerwonych awansowało do konkursu

Norweg Johann Andre Forfang okazał się najlepszy w kwalifikacjach do dzisiejszego konkursu Pucharu Świata w skokach narciarskich na obiekcie Aist (HS-134) w Niżnym Tagile. W Rosji zawodnik ze Skandynawii triumfował dzięki próbie na odległość 130 metrów.

Forfang wyprzedził swojego rodaka Daniela Andre Tande (131 m) oraz Niemca Karla Geigera (130 m).

Tym razem stosunkowo najwięcej powodów do zadowolenia z Polaków miał Kamil Stoch. Skok na 126,5 m wystarczył mu do zajęcia jedenastej pozycji.

W konkursie ujrzymy w sumie sześciu biało-czerwonych, ale kwalifikacje nie były dla nich zbyt udane. 23. był Dawid Kubacki (120 m), 29. Piotr Żyła (112,5 m), 34. Jakub Wolny (113 m), 40. Maciej Kot (107,5 m), zaś 48. Klemens Murańka (105,5 m). Z kolei Stefan Hula uplasował się dopiero na 51. lokacie (108 m) i sobotni konkurs obejrzy z trybun.

Rozegranie kwalifikacji stało pod dużym znakiem zapytania ze względu na silny wiatr. Na szczęście, nie było tak źle.

Puchar Świata w Niżnym Tagile

Dzisiaj:
- 14.30 - seria próbna
- 15.30 - pierwsza seria konkursowa

Jutro:
- 14 - kwalifikacje
- 15.30 - pierwsza seria konkursowa.

(B)

Dawida Kubackiego stać na więcej.

FOT. PAWEŁ RELIKOWSKI

Widzew

Prawy defensor Łukasz Kosakiewicz niemal na pewno zostanie w Łodzi.

FOT. GRZEGORZ GAŁASIŃSKI

Kaczmarek nie chce rewolucji

▶ Piłkarze Widzewa są pierwsi w tabeli po 20 kolejkach tego sezonu ▶ Niektórzy i tak domagają się licznych zmian w kadrze łodzian, ale raczej się ich tylu nie doczekają.

Bartosz Kukuć
b.kukuc@express.lodz.pl

Żeby było absolutnie jasne - postawa zespołu prowadzonego przez trenera Marcina Kaczmarka była w wielu spotkaniach daleka od ideału. Gdyby było inaczej, wówczas kibice czterokrotnego mistrza Polski już byliby w stu procentach spokojni o to, iż ich ulubieńcy bez większego wysiłku znajdą się za kilka miesięcy w pierwszej lidze.

Jednak wypada zachować elementarną uczciwość. Widzewiakom udało się wreszcie „złapać" odpowiedni rytm i w kluczowych chwilach jesieni nie pozostawiali swoim rywalom większych złudzeń. Nadal niczego nie można być pewnym i ten zespół czeka jeszcze mnóstwo pracy. Ale fotel lidera (z największą liczbą zwycięstw, największą liczbą zdobytych goli oraz najmniejszą liczbą straconych bramek) jest jednak pewnym symbolem, którego nie należy bagatelizować.

Szkoleniowiec Widzew udzielił ostatnio kilku wywiadów. W jednym z nich (dla portalu widzew24.pl) deklaruje, że nie przewiduje zbyt wielu zmian kadrowych najbliższej zimy. - Na pewno nie będzie rewolucji. Takowa była latem, teraz ma być ewolucja. Jasne, że potrzebujemy wzmocnień, żeby stale się rozwijać, a piłkarze muszą dostać dodatkowe bodźce w postaci większej rywalizacji. Jednak nie przesadzajmy, stoimy twardo na ziemi - mówi trener.

To dosyć zdrowe podejście. Obecnym widzewiakom nie można jeszcze budować pomników (Kaczmarkowi także). Ale naprawdę byłoby głupotą budowanie tego zespołu od nowa.

II liga

TESTY W STALI STALOWA WOLA

OSIEM MECZÓW SPARINGOWYCH OLIMPII ELBLĄG

Wszystko wskazuje na to, że pierwsze wiosenne spotkanie o punkty w II lidze piłkarze Widzewa rozegrają 29 lutego. O godz. 19.10 podejmą wówczas na stadionie przy al. Piłsudskiego Olimpię Elbląg.

O pechu może mówić pomocnik zespołu z Elbląga, Bruno Żołądź. Ten 28-latek zerwał bowiem więzadło krzyżowe przednie i czeka go kilkumiesięczna przerwa w treningach. W tym sezonie zagrał w osiemnastu meczach ligowych.

Olimpia wznowi treningi wcześniej niż widzewiacy, bo już 7 stycznia. Podczas zimowej przerwy rozegra co najmniej siedem sparingów.

Plan sparingów Olimpii:
- 15 stycznia - Stomil Olsztyn (Władysławowo-Cetniewo)
- 18 stycznia - Olimpia Grudziądz (Elbląg)
- 25 stycznia - Elana Toruń (Elbląg)
- 1 lutego - Radunia Stężyca (Elbląg)
- 8 lutego - Sokół Ostróda (Elbląg)
- 12 lutego - Bałtyk Gdynia (Gdynia)
- 15 lutego - Huragan Morąg (Elbląg)
- 22 lutego - rywal nieznany (wiadomo, że z III ligi)

Stal Stalowa Wola zajmuje piętnastą pozycję w tabeli II ligi. Gracze III-ligowego Sokoła Sieniawa, Sebastian Brocki i Matthew Korziewicz, przebywają na testach w zespole ze Stalowej Woli. Obaj wystąpili już w piątkowej grze wewnętrznej. Brocki ma 31 lat (zagrał w siedemnastu meczach, strzelił 3 bramki), zaś Korziewicz ma 22 lata (piętnaście spotkań). W Stali testują również 25-letniego pomocnika innego III-ligowca, Wisły Puławy, Piotra Zmorzyńskiego (16 meczów, jeden gol).

(B)

W lidze NBA

MISTRZ Z TORONTO BYŁ SŁABSZY OD „RAKIET"

W spotkaniu koszykarskiej ligi NBA Toronto Raptors ulegli Houston Rockets 109:119 (28:34, 27:29, 33:31, 21:25). Broniący mistrzowskiego tytułu gospodarze skupili się na zatrzymaniu największej gwiazdy gości, czyli Jamesa Hardena. Wyszło im to jednak kiepsko. I tak zdobył bowiem 23 punkty, miał siedem asyst oraz pięć przechwytów, a dodatkowo więcej miejsca na parkiecie mieli inni.

● W innych meczach Washington Wizards wygrał z Philadelphią 76ers 119:113 (25:33, 40:22, 26:26, 28:32), New York Knicks przegrali z Denver Nuggets 92:129 (27:33, 18:34, 30:31, 17:31), natomiast New Orleans Pelicans ulegli po dogrywce Phoenix Suns 132:139 (40:38, 30:36, 21:33, 34:18, 7:14).

(B)

Piłka nożna

LOKOMOTIW I DINAMO BEZ PUNKTÓW

To był pechowy piątek dla naszych

Można powiedzieć, że to był pechowy piątek dla reprezentantów Polski, występujących w rosyjskiej ekstraklasie. Nasi piłkarze będą go fatalnie wspominać.

W 19. kolejce Arsienał Tuła pokonał Lokomotiw Moskwa aż 4:0 (0:0).

W zespole gości wystąpiło dwóch Polaków (rozpoczęli mecz w wyjściowym składzie). W 73 minucie czerwoną kartką (drugą żółtą) ukarany został obrońca Maciej Rybus.

Pomocnik Grzegorz Krychowiak robił, co mógł, ale nic nie wskórał. Lokomotiw jest trzeci w tabeli.

Zenit Sankt Petersburg wygrał z Dinamem Moskwa 3:0 (3:0). 90 minut w Dinamie grał pomocnik Sebastian Szymański.

(B)

Maciej Rybus nie może być zadowolony.

FOT. SYLWIA DĄBROWA

eprasa.pl 7c07d14731

Ekstraklasa koszykarek

▶Przed koszykarkami dziesiąta kolejka ekstraklasy
▶CosinusMED Widzew podejmie zespół Polska Strefa Inwestycji Enea Gorzów Wielkopolski.

Koszulki dla kibiców od Blach Pruszyński i TICO

W dynamicznej akcji Julia Drop.

FOT. GRZEGORZ GAŁASIŃSKI, RAFAŁ JĘDRZEJEWSKI

Jan Hofman
redakcja@express.lodz.pl

Niedzielne spotkanie w hali przy ul. Małachowskiego rozpocznie się o godz. 19.

Rywalki widzewianek to wymagający rywal i na pewno o sukces nie będzie łatwo. Podopieczne trenera Dariusza Maciejewskiego zajmują czwarte miejsce w tabeli z pięcioma zwycięstwami na koncie. Kibice Widzewa czekają na drugi w sezonie sukces. Koszykarki z Gorzowa Wielkopolskiego pokonały w czwartek na wyjeździe turecki Botas SK Ankara 83:49 (20:16, 17:14, 24:7, 22:12) w meczu ostatniej, 6. kolejki grupy A Pucharu Europy. Dzięki tej wygranej polska drużyna z pierwszego miejsca awansowała do fazy play-off, w której zmierzy się z rosyjskim Jenisejem Krasnojarsk.

Punkty zdobyły: Cheridene Green 20, Kahleah Copper 14, Annamaria Prezelj 14, Zhosselina Maiga 12, Chloe Jackson 8, Laura Juskaite, Wiktoria Keller 4, Agnieszka Kaczmarczyk 4. Jak widać, siłę zespołu stanowią zagraniczne koszykarki.

W niedzielę w łódzkim zespole zadebiutuje Amerykanka Taylor Emery, która nie mogła wystąpić przeciwko Politechnice Gdańskiej z powodów proceduralnych.

Ewelina Gala rzuca z dystansu

Szykuje się szalenie ciekawy wieczór, ale nie tylko ze względu na emocje sportowe. Widzew wraz ze swoimi sponsorami szykuje atrakcje. „Widzewska choinka z LOTTO" dostarczy wiele niespodzianek, prezentów i konkursów dla koszykarskich fanów. W hali zbierana będzie karma dla zwierząt oraz koce, które później przekazane zostaną do schroniska dla zwierząt.

Podczas meczu sponsor techniczny Widzewa - firma TICO we współpracy z Blachami Pruszyński przekażą repliki koszulek koszykarek niepełnosprawnym kibicom, którzy pojawiają się w hali. Trykot z autografem będzie można też wygrać w konkursie rzutów wolnych.

Specjalną nagrodę przygotował też Fit Pump - kibicowi, który trafi do kosza z połowy boiska, sprezentuje pięciodniowy pełny catering.

Przed EURO 2020

KADRA ZAMIESZKA W HOTELU PORTMARNOCK

ZNANI SĄ SPARINGPARTNERZY

Polski Związek Piłki Nożnej wybrał bazę naszej reprezentacji podczas przyszłorocznych mistrzostw Europy. Działacze zdecydowali się na wysokiej klasy hotel Portmarnock w Dublinie, tuż przy brzegu Morza Irlandzkiego, oraz pięknie położone boiska Gannon Park, oddalone od bazy o zaledwie 4 minuty jazdy autokarem.

Biało-czerwoni zawitają tam 10 czerwca 2020 roku, by 5 dni później na stadionie w Dublinie rozpocząć EURO 2020.

Znani są też wszyscy rywale, z którymi polska drużyna rozegra sparingowe spotkania przed turniejem finałowym mistrzostw Europy 2020. Podopieczni Jerzego Brzęczka rozegrają cztery pojedynki kontrolne - wszystkie przed własną publicznością. W PZPN podkreślają, że kadra zmierzy się z wymagającymi przeciwnikami.

27 marca Polacy zagrają z Finlandią, a 31 marca zmierzą się z Ukrainą. Zakontraktowano już także czerwcowe spotkania sparingowe. Najpierw, 2 czerwca, rywalem biało-czerwonych będzie Rosja. Ostatni mecz przed wyjazdem na turniej rozegramy zaś 9 czerwca z Islandią. Wszystkie cztery spotkania odbędą się w Polsce. PZPN wkrótce poinformuje o ich dokładnej lokalizacji.

Finlandia, Rosja i Ukraina to finaliści ME 2020. Pierwsze dwie drużyny znalazły się w jednej grupie - B (Dania, Finlandia, Belgia, Rosja). Ukraina trafiła z kolei do grupy C, w której zagra z Holandią, Austrią i zwycięzcą barażu D.

Islandia zagra z kolei w marcu w barażu A (Islandia, Bułgaria, Węgry, Rumunia).

(HOF)

Na bramkę rywala strzela Krystian Bielik

FOT. BARTEK SYTA

Samochody

FORMUŁA 1 I DTM

Nowe wyzwania Kubicy

Coraz więcej wiadomo na temat sportowej przyszłości Roberta Kubicy. Szefowie BMW poinformowali o przyszłotygodniowych testach polskiego kierowcy w serii DTM. A to może oznaczać, że Kubica w przyszłym sezonie będzie ścigał się w kategorii aut turystycznych w barwach BMW.

DTM to oczywiście skrót. Pełna nazwa przedsięwzięcia brzmi Deutsche Tourenwagen Masters, czyli Niemieckie Mistrzostwa Samochodów Turystycznych.

Polak ma też być kierowcą rezerwowym w Formule 1, a według jednego z branżowych portali nasz kierowca miał zdecydować się na Racing Point. Ten zespół należy do kanadyjskiego multimiliardera Lawrence'a Strolla i jest następcą temu Force India. W minionym sezonie Polak ścigał się bolidem Williamsa, dla którego zdobył jedyny punkt w tym sezonie. Było to podczas Grand Prix Niemiec.

(HOF)

Robert Kubica

FOT. BARTEK SYTA

Boks

WORLD BOXING ORGANIZATION

KRZYSZTOF GŁOWACKI POZNAŁ RYWALA W WALCE O PAS

Krzysztof Głowacki poznał rywala walce o wakujący pas WBO. Federacja World Boxing Organization oficjalnie zdecydowała, że rywalem polskiego pięściarza będzie Lawrence Okolie. 26-letni Brytyjczyk w swojej karierze jeszcze nie przegrał.

Głowacki w czerwcu przegrał z Mairisem Briedisem w półfinale WBSS, jednak walka zakończyła się w kontrowersyjnych okolicznościach. Nasz bokser złożył protest, który został uznany. Briedis został zmuszony do stoczenia rewanżu w ciągu 120 dni. Łotysz nie wypełnił zalecenia i dlatego stracił pas WBO.

Jak informuje portal ringpolska.pl sztaby Głowackiego i Okolie prawdopodobnie otrzymają piętnaście dni na dogadanie szczegółów organizacji mistrzowskiej walki. Jeśli nie dojdą do porozumienia, wówczas zostanie wyłoniony przetarg.

(HOF)

Krzysztof Głowacki

FOT. KAROLINA MISZTAL

eprasa.pl 7c07d14731

„Okrutnie się wynudziłam, mimo że gala była jubileuszowa. Królowała jednak nieprzygotowana improwizacja, czytaj: amatorka. Nie wiem, dlaczego tak często się to zdarza w tym środowisku"

Monika Zamachowska
o gali wręczenia nagrody im. Zbyszka Cybulskiego

FOT. SYLWIA DĄBROWA

PIĄTA EDYCJA

W 2020 roku TVN pokaże piątą edycję reality-show „Projekt lady", w którym bohaterki ponownie będą uczyły się dobrych manier – dowiedział się portal Wirtualnemedia.pl. Rozpoczęły się poszukiwania uczestniczek. W pierwszych czterech sezonach dobrych manier uczyła je Małgorzata Rozenek-Majdan.

FOT. SYLWIA DĄBROWA

IDEALNY POKÓJ

Joanna Krupa pokazała pokoik swojej córeczki Ashy-Leigh. Pomieszczenie jest piękne. Wszędzie jest różowo, nowe zabawki są poukładane niczym na wystawie sklepowej. Można powiedzieć, że jest to pokój marzeń każdej małej dziewczynki. Fanki Joanny i zarazem młode mamy nie kryły zachwytu.

FOT. KAROLINA MISZTAL

DODA POPŁAKAŁA SIĘ NA WIZJI

Doda w wywiadzie z Małgorzatą Cecherz w programie Polsatu „Emsi na tropie" popłakała się. Wielokrotnie wspominała, jak bliską osobą była dla niej babcia Pelagia. Jej śmierć była dla niej ciosem. Zatem gdy rozmowa zeszła na ten temat, Doda nie była w stanie powstrzymać łez. – Za każdym razem, gdy jestem w Ciechanowie, czekam aż babcia zejdzie na dół. Ale nie schodzi... – wyznała Doda ze łzami w oczach. Mąż, Emil Stępień wyznał, że żona jest dla niego „świętością".

O.S.T.R & SEBASTIAN FABIJAŃSKI „PSY. W IMIĘ ZASAD"

Najpopularniejszy polski raper i legenda polskiego kina w jednym miejscu! Bogusław Linda powraca jako Franz Maurer w teledysku do utworu O.S.T.R & Sebastiana Fabijańskiego „Psy. W imię zasad". Zwiastun pojawi się na kanale YouTube Asfalt Records 9 grudnia! Reżyserią ilustracji do utworu zajął się Xawery Żuławski, natomiast scenariusz to dzieło Sebastiana Fabijańskiego.

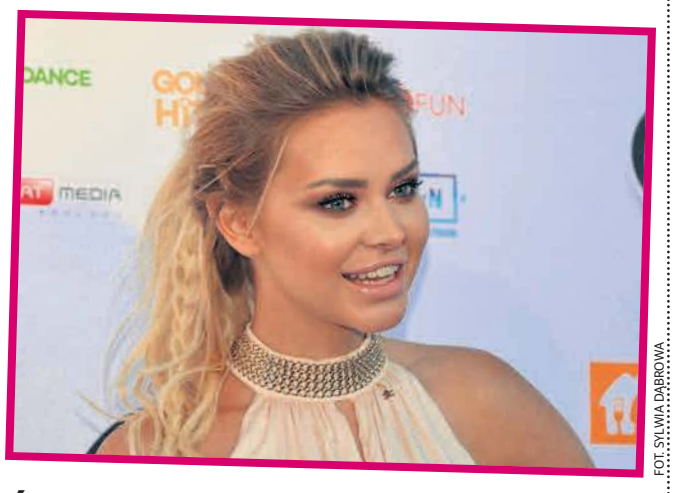

FOT. SYLWIA DĄBROWA

ŚWIĄTECZNE KLIMATY OLI CIUPY

Ola Ciupa bardzo często pokazuje fanom swoje ciało. Nie inaczej jest w przypadku zdjęcia, które zrobiono jest podczas sesji w świątecznym klimacie. Czerwona bielizna zdecydowanie pasuje zarówno do niej, jak i do świątcznego wystroju, w jakim się znajduje. Fani Oli Ciupy są wręcz zachwyceni.

WIEDŹMINOWI GŁOSU UŻYCZYŁ... ŻEBROWSKI

Serial „Wiedźmin", oparty na bestsellerowej serii powieści Andrzeja Sapkowskiego, zostanie udostępniony 20 grudnia na Netfliksie w trzech polskich wersjach językowych. Z polskim dubbingiem, lektorem i napisami. Jedna z nich jest z głosem, który z pewnością doskonale znacie.

Głównemu bohaterowi, samotnemu łowcy potworów – Geraltowi z Rivii – głosu użyczył nie kto inny, jak Michał Żebrowski. Z kolei Yennefer otrzyma głos od Justyny Kowalskiej, Ciri od Natalii Smagackiej, a polskim Jaskrem został Marcin Franc.

Zdaniem męża

Joanna Koroniewska i Maciej Dwobor.

CZY JOANNĘ Koroniewską ZŻERA NUDA?

Paweł Strzelecki
p.strzelecki@express.lodz.pl

Joanna Koroniewska często przekomarza się ze swoim mężem Maciejem Dowborem. Dziennikarz pierwszy zaczepił swoją żonę. Pokazał na Instagramie zdjęcie z podróży - podaje Plejada. - Intensywny dzień. Rano Warszawa, w dzień trasa Zurych-Lucerna-Zurych, a za chwilę samolot do Hannoveru. Dzieje się. Nie takie nudy jak u Joanny Koroniewskiej, którą zżera zazdrość - napisał.

Na odpowiedź aktorki nie trzeba było długo czekać: - Po raz pierwszy od dawna muszę się z Tobą zgodzić. Zżera mnie. Ale nie zazdrość, a wściekłość, że kolejną noc z wiecznie ząbkującym dzieckiem spędzę na posterunku. Ale chyba jeszcze bardziej emocjonuje mnie fakt, że przeżywszy już pewnie niemal połowę swojego życia, byłeś o krok od tego, żeby nie wrócić szybko do domu, bo po raz kolejny zgubiłeś dokumenty i portfel. Za granicą. I pochwaliłeś się tym wszem i wobec ludziom, jakbyś co najmniej maraton zrobił w mniej niż trzy godziny.

Potem Joanna Koroniewska opowiedziała jeszcze sytuację z życia prywatnego pary. - Moje życie z Tobą nigdy nie jest nudne. Od kiedy pamiętam, zawsze dostarczałeś mi wielu emocji, czy tego chcę, czy też nie. Ale prawdziwym hitem jest to, że zawsze wszystko udaje Ci się odzyskać.

FOT. SYLWIA DĄBROWA

Teściowa

Obgadały go na maxa!

Komentarz pod postem Macieja Dowbora dodała jego mama Katarzyna Dowbor. Spotkała się z synową pod nieobecność dziennikarza. – Jakie nudy? Z mamusią się spotkała!!! Obgadywałyśmy Cię na maxa !! – napisała.

eprasa.pl 7c07d14731