Co tydzień dużo informacji, których nie znajdziesz w internecie

Słowo Regionu

Dziś 36 stron

ISSN 1508-7603 nr 48 (1136) rok XXII niezależny tygodnik lokalny 7 - 13 grudnia 2022r. cena 3,70 zł (w tym 5%VAT)

Borów • Kondratowice • Przeworno • Strzelin • Wiązów • Ziębice

Wójt gminy Przeworno apeluje do radnych o opamiętanie s.28

100 lat życia pana Stanisława s.30

Wójt uważa, że wszyscy radni popełnili błąd

Mimo że trwała zaledwie kilkanaście minut, to dyskusja o przebiegu jednego z wcześniejszych spotkań samorządowców zdominowała sesję. Zdaniem wójta Tomasza Gracza radni popełnili błąd. Przewodniczący Marcin Szczurowski dowodził z kolei, że wójt nie dopełnił wszystkich formalności. s.10

Czy gminy przetrwają trudne czasy?

Rosnące ceny, inflacja, niepewna sytuacja międzynarodowa i widmo recesji sprawiają, że samorządy, pracując nad przyszłorocznym budżetem, stają przed nie lada wyzwaniem. Do tego dochodzi wojna na Ukrainie i goszczący u nas uchodźcy. Radni zdają sobie sprawę, że może być źle. Czego obawiają się najbardziej? Czy widmo recesji wpłynie również na nasze życie publiczne? s.8

Zderzenie było na tyle silne, że pasażer doznał złamania kości mostka

Potrącił kobietę i uciekł, pozostawiając ją bez pomocy

Pijani kierowcy nie odnieśli tym razem żadnych obrażeń. Swoim zachowaniem narazili jednak zdrowie, a może nawet życie innych

Poszkodowani doznali licznych złamań i zostali przewiezieni do szpitala. Czeka ich długa rekonwalescencja, bo kierowca musiał się przed drogą napić wódki. s.3

Pierwsze światła w Strzelinie?

Burmistrz, razem z naczelnikiem Janem Maćkałą, będzie chciała zaproponować koncepcję zmiany organizacji ruchu na tym skrzyżowaniu właśnie poprzez montaż sygnalizacji świetlnej. s.5

Głębokie wykopy i kłopot z dostaniem się do domu

Trudności z dostaniem się do domu, głębokie wykopy, przerwy w dostawie wody i dostępie do Internetu. To od kilku miesięcy dotyka mieszkańców ulicy Żwirki i Wigury w Strzelinie. s.11

Tani węgiel trafił już do pierwszej gminy

Gmina Wiązów jako pierwsza otrzymała węgiel, który teraz będzie sprzedawała za mniej niż 2 tys. zł. Jak sytuacja z dystrybucją tego surowca wygląda w innych samorządach? s.6

Mniej pieniędzy na żłobki

Radni zdecydowali także o zmniejszeniu dotacji dla żłobków. Jak argumentowano ten krok? s.12

Wydawcy „Słowa Regionu Strzelińskiego” Andrzej Kaczmarek i Wojciech Cerkowniak oraz redaktor Jacek Sobko przepraszamy Gminę Wiązów za naruszenie jej dóbr osobistych w postaci dobrego imienia przez zamieszczenie w artykule pod tytułem „Nasze Gminy zawyżały ceny za odbiór śmieci. Teraz staną przed sądem”, opublikowanym w numerze 48 (988) 2019 „Słowa Regionu Strzelińskiego” nieprawdziwych informacji dotyczących nieprawidłowości w ustalaniu wysokości i pobieraniu opłat za wywóz odpadów oraz naruszaniu prawa przez organy Gminy Wiązów.

Radosny przedsmak świąt

Niedziela dla mieszkańców gminy Wiązów była wyjątkowym dniem. Po południu miejski rynek zamienił się w przedświąteczny jarmark. I choć nie było specjalnie ciepło, organizatorzy i mieszkańcy pełni gorących serc nie zawiedli. s.15

PHU BISTAND S.C.
STRZELIN, UL. TARGOWA 21
(BOCZNA UL. WROCŁAWSKIEJ)
kontakt z nami:
tel. 71 39 44 112
kom. 505 056 540
biuro@bistand.pl
BHP ART. P.POŻ.
- ODZIEŻ
- OBUWIE
- RĘKAWICE
ŚRODKI CZYSTOŚCI, CHEMIA GOSPODARCZA

9 771508 760901 48

eprasa.pl 7c2fffd2f0

Kolejne oszustwo „na opał”

STRZELIN

1 grudnia mieszkaniec zawiadomił policję, że został oszukany przy transakcji zakupu pelletu przez sklep internetowy. Od pokrzywdzonego przyjęto stosowne zawiadomienie.

(IW)

Spowodował kolizję i uciekł

STRZELIN/JEGŁOWA

1 grudnia na trasie Strzelin – Jegłowa doszło do kolizji drogowej. W toku wykonywanych czynności ustalono, że nieznany kierujący samochodem osobowym nie zachował należytych środków ostrożności w trakcie wymijania i doprowadził do kolizji z prawidłowo poruszającym się pojazdem marki Toyota. Sprawca kolizji uciekł z miejsca zdarzenia.

(IW)

Ochroniarz złapał złodziei

STRZELIN

1 grudnia pracownik firmy ochrony zgłosił, że w trakcie wykonywania czynności zawodowych na terenie dyskontu spożywczego przy ul. Piłsudskiego w Strzelnie zatrzymał dwie osoby, które kradły. Na miejscu policjanci ustalili, że sprawcy zabrali artykuły spożywcze i alkohol. Na tej podstawie sporządzono wnioski o ukaranie do sądu.

(IW)

38-latce grozi kara pozbawienia wolności do lat 3

Kobieta miała w mieszkaniu dużo narkotyków

POWIAT

Policjanci w mieszkaniu 38-latki znaleźli woreczki strunowe z białym proszkiem. Wstępne badanie testerem wykazało, że to amfetamina. To nie wszystko. Kobieta przechowywała w mieszkaniu znaczną kwotę pieniędzy. Zebrany przez śledczych materiał dowodowy pozwolił przedstawić 38-latce zarzuty. Teraz grożą jej 3 lata pozbawienia wolności.

- Strzelińscy mundurowi w toku wykonywanych czynności ustalili, że od pewnego czasu mieszkanka powiatu jest w posiadaniu środków psychoaktywnych – wyjaśnia asp. Łukasz Porębski, rzecznik prasowy Komendy Powiatowej Policji w Strzelinie. - Jak ustalono, narkotyki mogą znajdować się w mieszkaniu wskazanej kobiety. Na tej podstawie 24 listopada kryminalni udali się pod wskazany adres. Szybko okazało się, że skrupulatnie przeprowadzone czynności operacyjne przyniosły zamierzony efekt. Policjanci zastali zaskoczoną wizytą 38-latkę. W trakcie przeszukania w jednym z pomieszczeń znaleziono znaczną ilość woreczków strunowych z zawartością białego proszku. Wstępne badanie testerem wykazało, że to nic innego, jak amfetamina.

Ponadto w toku prowadzonych czynności w mieszkaniu kobiety policjanci natrafili na znaczną kwotę pieniędzy. Na tej podstawie została ona zatrzymana i doprowadzona do KPP w Strzelinie. Zebrany przez śledczych materiał dowodowy pozwolił przedstawić 38-latce zarzuty, za które zgodnie z Ustawą o Przeciwdziałaniu Narkomanii grozi kara pozbawienia wolności do lat 3.

(IW)

Foto: KPP Strzelin

Policjanci w mieszkaniu 38-latki znaleźli wiele narkotyków i dużo pieniędzy

Zakłócał porządek w sklepie

STRZELIN

W czwartek, 1 grudnia, pracownik firmy ochrony zgłosił policji, że na terenie dyskontu spożywczego przebywa nietrzeźwy mężczyzna i zakłócał publiczny porządek. Policjanci potwierdzili otrzymane zgłoszenie. Ponadto ustalili, że wskazany w zgłoszeniu mężczyzna uszkodził butelkę z alkoholem. Na tej podstawie sporządzono wniosek o ukaranie do sądu.

(IW)

Ukradli kosmetyki

STRZELIN

1 grudnia pracownica dyskontu przy ul. Wrocławskiej w Strzelinie zawiadomiła policję, że nieznany sprawca ukradł kosmetyki. Towar był wart 600 zł. Od zgłaszającej przyjęto zawiadomienie.

(IW)

Ukradł katalizator

STRZELIN

2 grudnia mieszkanka zawiadomiła policję, że ktoś ukradł katalizator z samochodu osobowego marki Volkswagen. Auto było zaparkowane w Strzelinie na ul. Energetyków. Od pokrzywdzonej przyjęto zawiadomienie.

(IW)

KREMATORIUM
Dom Pogrzebowy
Wróbel & Syn - Firma Rodzinna, rok założenia 2007
Strzelin, ul. Wrocławska 32
FILIA Ziębice, ul. Wałowa 27 | FILIA Ząbkowice Śląskie, Rynek 25
Gwarantujemy kompleksową obsługę ceremonii pogrzebowej i pożegnania osoby zmarłej NA NAJWYŻSZYM POZIOMIE i ZA NAJNIŻSZĄ CENĘ w Strzelinie i okolicy.
CAŁODOBOWE USŁUGI POGRZEBOWE
Tel. 71/392 12 07, 602 185 982, 667 346 750
Obsługujemy wszystkie cmentarze w całej Polsce
KREMACJA
www.dompogrzebowywrobel.pl

lek. med.
Paweł Jasionowicz
specjalista
KARDIOLOG
·Konsultacje
·EKG ·USG serca
· Holter EKG i RR
PRZYCHODNIA EMA-MED
Strzelin, Gęsiniec
ul. Sosnowa 4 (boczna Staromiejskiej)
tel. rejestracji: 695 683 144

Dyżury aptek

Strzelin

Od 5 do 11 grudnia dyżur pełni apteka „Pod Paprocią” ul. Rynek 8.

Od 12 do 18 grudnia dyżur będzie pełnić apteka „Centrum Zdrowia ul. Dzierżoniowska 5/1a.

Przerwy w dostawach prądu:

9 grudnia, godz. 7.00-16.00, Bierzyn

eprasa.pl 7c2fffd2f0

Zderzenie było na tyle silne, że pasażer doznał złamania kości mostka

Potrącił kobietę i uciekł, pozostawiając ją bez pomocy na drodze

POWIAT

Poszkodowani doznali licznych złamań i zostali przewiezieni do szpitala. Czeka ich długa rekonwalescencja, bo kierowca musiał się przed drogą napić wódki.

Wielokrotnie informowaliśmy na naszych łamach o kierowcach, którzy pod wpływem alkoholu lub innych środków odurzających powodują wypadki drogowe. Ofiarami ich nieodpowiedzialności najczęściej bywają osoby postronne. Do Sądu Rejowego w Strzelinie w najbliższych dniach trafią dwa akty oskarżenia wobec sprawców dwóch wypadków. Obaj kierowcy wsiedli do samochodów i jechali nimi, po wypiciu wcześniej alkoholu. A jeden zażywał również środki odurzające.

Oba wypadki miały miejsce na terenie naszego powiatu latem i wczesną jesienią tego roku.

Pod koniec września br. pijany kierowca, lat 46, potrącił prawidłowo poruszającą się pieszą w Księginicach Wielkich, gmina Kondratowice. - *Kierowca umyślnie, z nieustalonych przyczyn naruszył zasady bezpieczeństwa w ruchu drogowym* – powiedziała Monika Rakus, prokurator rejonowa. - *Na podstawie przeprowadzonych badań ustalono, że sprawca był pod wpływem alkoholu i konopi innych niż włókniste. Prokuratura postawiła mu zarzut z art. 178A § 1 i 4 kodeksu karnego, w związku z art. 177 § 1, i z art. 178 kk w związku z art. 11 § 1 kk* – poinformowała prokurator.

Do wypadku doszło, kiedy sprawca postanowił pojechać do sklepu w Księginicach Wielkich po piwo. Wcześniej, będąc jeszcze w pracy, spożywał wódkę i zażywał narkotyki. Było ok. godz. 18.00, kiedy zjechał swoim bmw na lewy pas drogi i uderzył w prawidłowo idącą młodą kobietę, po czym oddalił się z miejsca wypadku. Pozostawił ofiarę bez pomocy. Potrącona doznała licznych złamań i trafiła do szpitala.

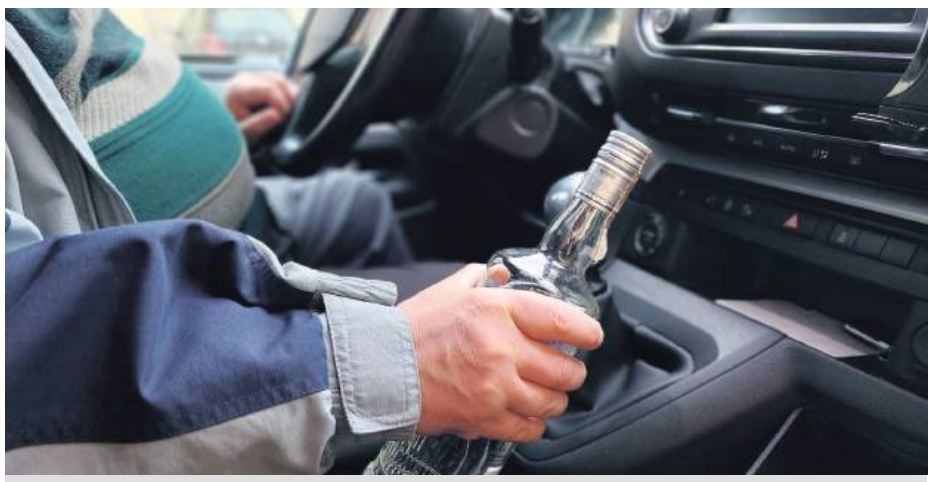

Pijani kierowcy nie odnieśli tym razem żadnych obrażeń. Swoim zachowaniem narazili jednak zdrowie, a może nawet życie innych

Sprawca przyznał się, że spowodował wypadek, że był pod wpływem alkoholu i że odjechał z miejsca wypadku, nie udzielając pieszej pomocy. U kierowcy stwierdzono ok. 2,6 promila alkoholu w wydychanym powietrzu.

Sprawca był wcześniej karany za podobne przestępstwo, stąd jego czyn zagrożony jest karą od 3 miesięcy do 5 lat pozbawienia wolności (178a § 4).

Zostawił pasażera

Podobne zarzuty usłyszał również inny kierowca. Do tego wypadku doszło latem br. na drodze Ludów Śląski – Strzelin. Podobnie, jak wyżej, kierowca spożywał alkohol w pracy, po czym postanowił wrócić samochodem do domu. Jako pasażera zabrał kolegę. - *Sprawca z nieustalonych przyczyn zjechał na przeciwległy pas ruchu i zderzył się czołowo z prawidłowo jadącym innym samochodem osobowym* – powiedziała prokurator Monika Rakus. - *Zderzenie było na tyle silne, że pasażer prowadzonego przez niego samochodu doznał złamania kości mostka i licznych otarć. Kierowca wysiadł z samochodu i przez pola oddalił się w kierunku domu. Policja bez problemu ustaliła jego miejsce zamieszkania i zatrzymała sprawcę* – uzupełniła swoją wypowiedź prokurator.

Zatrzymany początkowo nie przyznawał się, że w pracy pił wódkę , ale później potwierdził ten fakt. Zeznał, że wypił ok. 200 g samogonu. Biegli ustalili, że w chwili zderzenia kierowca mógł mieć od 1,07 do 1,71 promila alkoholu w wydychanym powietrzu. Dzień był słoneczny z temperaturą ok. 27° C. Jemu również grozi kara pozbawienia wolności od 3 miesięcy do 5 lat (178a § 4).

To tylko dwa przykłady nieodpowiedzialnego i groźnego, dla nich samych i innych użytkowników dróg, zachowań kierowców. Dwaj pijani kierowcy nie odnieśli tym razem żadnych obrażeń. Swoim zachowaniem narazili jednak zdrowie, a może nawet życie innych. Naganne jest również to, że nie udzielili pomocy poszkodowanym. Nie powiadomili pogotowia ratunkowego, próbowali natomiast uciec przed odpowiedzialnością. Trafią jednak przed sąd i odpowiedzą za swoje czyny.

Jacek Sobko

Awanturował się i został osadzony do wytrzeźwienia

KONDRATOWICE

1 grudnia funkcjonariusze Ogniwa Patrolowo – Interwencyjnego przeprowadzili interwencję domową w Kondratowicach. W toku wykonywanych czynności ustalili, że nietrzeźwy mężczyzna wszczął awanturę w miejscu zamieszkania. W związku z podejrzeniem stosowania przemocy fizycznej i psychicznej mężczyzna został zatrzymany i osadzony do wytrzeźwienia.

(IW)

eprasa.pl 7c2fffd2f0

Po wejściu do mieszkania zauważyli ciało mężczyzny

STRZELIN

2 grudnia mieszkaniec zawiadomił policję, że od pewnego czasu nie widział sąsiada, który mieszkał sam. W związku z tym obawiał się, że mężczyzna mógł umrzeć. Na miejsce wezwano strażaków, aby sforsowali drzwi do mieszkania. Po wejściu do jednego z pomieszczeń policjanci zauważyli ciało 69-letniego mężczyzny. W wyniku podjętych czynności wykluczono udział osób trzecich, które mogły przyczynić się do śmierci.

(IW)

Kierował po amfetaminie

BORÓW

2 grudnia w Brzozie funkcjonariusze Ogniwa Ruchu Drogowego zatrzymali do kontroli drogowej kierującego samochodem osobowym marki Volkswagen. W toku wykonywanych czynności potwierdzono, że 47-letni mężczyzna (mieszkaniec powiatu wrocławskiego) kierował samochodem pod wpływem amfetaminy. Wskazanego mężczyznę zatrzymano i doprowadzono do Komendy Powiatowej Policji w Strzelinie, aby przeprowadzić czynności procesowe.

(IW)

Złodziej ukradł drogi sprzęt geodezyjny

WIĄZÓW

30 listopada mieszkaniec zawiadomił policję, że nieznany sprawca z samochodu osobowego marki Hyundai ukradł na Miejscu Obsługi Podróżnych (MOP) w Witowicach sprzęt znacznej wartości, służący do pomiarów geodezyjnych. Od pokrzywdzonego przyjęto zawiadomienie.

(IW)

Awantura w szpitalu

STRZELIN

W piątek, 2 grudnia, dyżurny stanowiska kierowania odebrał zgłoszenie. Wynikało z niego, że jacyś ludzie awanturują się w szpitalu przy ul. Wrocławskiej. Przybyły na miejsce patrol potwierdził zgłoszenie. W toku wykonywanych czynności wskazana grupa osób, w obecności policjantów, opuściła teren szpitala. Ponadto jedna z awanturujących się kobiet została ukarana mandatem karnym kredytowanym.

(IW)

Z obrażeniami ciała trafił do szpitala

BORÓW

W środę, 30 listopada, w Jaksinie doszło do zdarzenia drogowego. Ustalono, że kierujący samochodem osobowym marki Suzuki nie dostosował prędkości do warunków panujących na drodze, na prostym odcinku drogi stracił panowanie nad pojazdem i wpadł do przydrożnego rowu. Na miejsce zadysponowano karetkę pogotowia, która przewiozła kierującego z obrażeniami ciała niezagrażającymi życiu i zdrowiu do szpitala. Okazało się, że 52- letni kierujący w chwili zdarzenia miał blisko 2,5 promila alkoholu w wydychanym powietrzu.

(IW)

Ewakuowano mieszkańców budynku

WIĄZÓW

2 grudnia dyżurny stanowiska kierowania odebrał zgłoszenie. Wynikało z niego, że w Wyszonowicach doszło do zaprószenia ognia w budynku mieszkalnym. Ustalono, że w wyniku nagrzania pieca CO zapaliły się zgromadzone w tym samym pomieszczeniu kartony, co z kolei spowodowało zwarcie instalacji elektrycznej. Ponieważ istniało zagrożenie życia i zdrowia, mieszkańców budynku ewakuowano.

(IW)

Był wulgarny i nie słuchał policjantów

STRZELIN

We wtorek, 29 listopada, na ul. F. Chopina w Strzelinie funkcjonariusze Ogniwa Patrolowo – Interwencyjnego podjęli interwencję wobec mężczyzny. Mężczyzna w miejscu publicznym używał słów potocznie uznanych za wulgarne. W toku wykonywanych czynności sprawca nie chciał słuchać poleceń mundurowych, utrudniając w ten sposób przeprowadzenie interwencji. Ponadto mężczyzna odmówił przyjęcia mandatu karnego. Na tej podstawie sporządzono wniosek o ukaranie do sądu.

(IW)

Przekroczył prędkość, odmówił mandatu

LUDÓW POLSKI

29 listopada w Ludowie Polskim funkcjonariusze Ogniwa Ruchu Drogowego zatrzymali do kontroli kierującego samochodem osobowym marki Nissan. Ten w terenie zabudowanym przekroczył dozwoloną prędkość o 28 km/h (68/40). W toku wykonywanych czynności kierujący odmówił przyjęcia mandatu. Na tej podstawie sporządzono wniosek o ukarania do sądu.

(IW)

W przetargu wzięło udział aż 19 firm

STRZELIN

Kilka miesięcy temu pisaliśmy o planach strzelińskiego magistratu, dotyczących budowy nowego przedszkola. Miałoby ono powstać nieopodal Szkoły Podstawowej nr 5 im. Bolka I Świdnickiego przy ulicy Brzegowej. W połowie listopada ogłoszono przetarg na opracowanie dokumentacji technicznej dla tej inwestycji. Cieszył się on bardzo dużym zainteresowaniem, bo wpłynęło aż 19 ofert, których rozpiętość cenowa zaczyna się od 79 950,00 zł w przypadku najtańszej do ponad 400 tys. zł. W projekcie budżetu na 2023 rok na ten cel zaplanowano 150 tys. zł, o czym przypomniała burmistrz Dorota Pawnuk na ostatniej sesji Rady Miejskiej Strzelina. – *Będziemy oczywiście badać tę najtańszą ofertę* – podkreśliła szefowa gminy.

(MZ)

eprasa.pl 7c2fffd2f0

Pierwsze światła w Strzelinie?

STRZELIN

Podczas ostatniej sesji Rady Miejskiej Strzelina burmistrz Dorota Pawnuk poinformowała radnych, że w trakcie spotkania z Leszkiem Lochem, dyrektorem Dolnośląskiej Służby Dróg i Kolei, poruszyła temat niebezpiecznego skrzyżowania drogi wojewódzkiej numer 395 (ul. Wrocławska) z ulicami Okulickiego i Piłsudskiego w Strzelinie. W tym miejscu bardzo ciężko włączyć się do ruchu, zwłaszcza w godzinach szczytu. – *Pan dyrektor stwierdził, że na rondo nie ma tam szans, bo dwa ronda byłyby zbyt blisko siebie [mowa o planowanym rondzie u zbiegu ulic Wrocławskiej, Wolności i Oławskiej, obok stacji paliw Orlen – red.], ale zaproponował być może światła w tym miejscu* – mówiła burmistrz Pawnuk. Szefowa gminy dodała, że razem z naczelnikiem Janem Maćkałą będzie chciała zaproponować koncepcję zmiany organizacji ruchu na tym skrzyżowaniu właśnie poprzez montaż sygnalizacji świetlnej.

(MZ)

Skrzyżowanie ulicy Wrocławskiej z ulicą Piłsudskiego i Okulickiego w Strzelinie

„My Bolko, Książę Śląska, nadajemy Strzelinowi prawa miejskie i mianujemy wiernego nam Zygfryda wójtem tego miasta”

Pamiątkowa tablica odsłonięta

STRZELIN

W Strzelinie uroczyście świętowano jubileusz 730-lecia miasta, a na ścianie odbudowanego ratusza pojawiła się pierwsza pamiątkowa tablica. Co wyryto na strzelińskim granicie?

W środę, 30 listopada, odbyło się uroczyste podsumowanie obchodów jubileuszu 730-lecia nadania Strzelinowi praw miejskich. Odsłonięcie pamiątkowej tablicy na zachodniej ścianie ratusza zainaugurowało to wydarzenie. „My Bolko, Książę Śląska, nadajemy Strzelinowi prawa miejskie i mianujemy wiernego nam Zygfryda wójtem tego miasta” – ten fragment dokumentu lokacyjnego Strzelina, wydanego 30 listopada 1292 roku, znalazł się na granitowej tablicy. Jej odsłonięcia dokonali burmistrz Dorota Pawnuk oraz Ireneusz Szałajko, przewodniczący Rady Miejskiej Strzelina. O uroczystą i wojskową oprawę tego wydarzenia zadbała młodzież z Katolickiego Liceum Ogólnokształcącego im. Błog. Edmunda Bojanowskiego w Henrykowie. Na strzelińskim Rynku obecni byli zwykli mieszkańcy oraz oficjalne delegacje. Kolejnym elementem obchodów była Msza św. w Rotundzie św. Gotarda. Uroczystości przeniosły się później do Strzelińskiego Ośrodka Kultury, gdzie miała miejsce część oficjalna, połączona z występami artystycznymi.

(MZ)

Odsłonięcia pamiątkowej tablicy dokonali burmistrz Dorota Pawnuk i przewodniczący RM Ireneusz Szałajko

W wydarzeniu wzięli udział mieszkańcy oraz przedstawiciele gminnych jednostek, instytucji i spółek

Złodziej telefonu w rękach policji

STRZELIN

28 listopada funkcjonariusze Wydziału Kryminalnego KPP w Strzelinie w wyniku realizacji sprawy operacyjnej zatrzymali 27-latka, który ukradł telefon komórkowy znacznej wartości na szkodę mieszkanki powiatu strzelińskiego.

(IW)

Jechali bez praw jazdy

POWIAT

30 listopada na ul. Wolności w Strzelinie funkcjonariusze Ogniwa Ruchu Drogowego zatrzymali do kontroli drogowej kierującego samochodem marki Ligier. Podczas kontroli ustalili, że 50-letni kierujący ma cofnięte uprawnienia do kierowania pojazdami mechanicznymi.

W tym samym dniu w Szczodrowicach policjanci zatrzymali innego kierowcę, który jechał autem osobowym marki Ford. Okazało się, że również nie miał prawa jazdy. Podobna sytuacja miała miejsce 30 listopada w Jędrzychowicach.

(IW)

Zasnął na ławce

STRZELIN

28 listopada dyżurny stanowiska kierowania odebrał zgłoszenie, z treści którego wynikało, że na peronie dworca PKP w Strzelinie przebywa mężczyzna, który zasnął na ławce. W toku wykonywanych czynności nietrzeźwego mężczyznę odwieziono do miejsca zamieszkania.

(IW)

Oszukany na OLX

STRZELIN

29 listopada mieszkaniec zawiadomił policję, że został oszukany na internetowym portalu aukcyjnym OLX. Chciał kupić telefon, jednak sprzedawca po otrzymaniu zapłaty nie wysłał przedmiotu transakcji i zerwał kontakt z kupującym. Od pokrzywdzonego przyjęto zawiadomienie.

(IW)

eprasa.pl 7c2fffd2f0

Tani węgiel trafił już do pierwszej gminy

POWIAT

Gmina Wiązów jako pierwsza otrzymała węgiel, który teraz będzie sprzedawała za mniej niż 2 tys. zł. Jak sytuacja z dystrybucją tego surowca wygląda w innych samorządach?

Już od kilku tygodni piszemy o przygotowaniach naszych samorządów do dystrybucji węgla po preferencyjnej cenie. Wszystkie gminy powiatu strzelińskiego zebrały wnioski mieszkańców oraz podpisały umowy zarówno z Polską Grupą Górniczą, od której węgiel będzie kupowany, jak i z lokalnymi przedsiębiorcami, którzy będą pośredniczyć w jego sprzedaży. W poniedziałek, 5 grudnia, pierwszy transport węgla przyjechał do gminy Wiązów. Tym samym ten samorząd rozpoczął już jego dystrybucję wśród mieszkańców według kolejności złożenia wniosków. Tona węgla sprzedawanego przez gminę Wiązów wraz z dostawą do domu kosztuje 1900 zł. A jak sytuacja wygląda w innych samorządach? Do gminy Przeworno, Borów i Kondratowice nie dotarł jeszcze tani węgiel (informacja aktualna na poniedziałek, 5 grudnia). Wójt Tomasz Gracz poinformował nas jednak, że otrzymał wstępną informację o możliwości odbioru z Jelcza-Laskowic 50 ton tego surowca. W poniedziałek, 5 grudnia, pierwsze 75 ton orzecha powinno też trafić na trzy strzelińskie składy. Jak informuje burmistrz Dorota Pawnuk, w kolejnych dniach planowane są dalsze dostawy. – W piątek [9 grudnia – red.] do Oławy dojedzie pociąg z całą zagwarantowaną ilością węgla – mówi burmistrz Pawnuk. – Nasze składy są w gotowości, aby odbierać go nawet przez całą dobę i aby jak najszybciej trafił do mieszkańców. Mamy zagwarantowaną dostawę 1026 ton węgla z polskich kopalń – dodaje nasza rozmówczyni.

Węgiel po preferencyjnej cenie jest już sprzedawany w gminie Wiązów. Na zdjęciu burmistrz Jerzy Krochmalny (z prawej) oraz Radosław Polański na składzie opału w Ośnie. Fot. UMiG Wiązów

Magdalena Ziółkowska

Znany piosenkarz zapłaci za spóźnienie?

STRZELIN

Smolasty w Strzelinie wystąpił, ale na zaplanowany koncert spóźnił się ponad dwie i pół godziny. Czy artysta zapłaci Strzelińskiemu Ośrodkowi Kultury odszkodowanie?

W ostatni weekend września w Strzelinie odbyły się Dni Miasta. Gwiazdą wieczoru podczas drugiego dnia świętowania miał być Smolasty artysta tworzący muzykę z pogranicza rapu i popu, niezwykle popularny zwłaszcza wśród młodzieży. Jego występ zaplanowano na 20.30. W trakcie obchodów pojawiła się jednak informacja, którą Smolasty przekazał także za pośrednictwem swoich mediów społecznościowych, że artysta utknął na lotnisku w Holandii i jeśli w ogóle doleci do Strzelina, to jego występ odbędzie się dużo później niż planowano. Organizatorzy wydarzenia, pracownicy Strzelińskiego Ośrodka Kultury na czele z dyrektor Sylwią Korczyńską, w kilka chwil zorganizowali naprawdę godne zastępstwo, bo do naszego miasta spontanicznie przyjechał TEDE. Smolasty dotarł do Strzelina ostatecznie po godzinie 23.00 i dał około-godzinny koncert. W związku z tą sytuacją pojawia się pytanie, czy organizator wydarzenia będzie starał się o odszkodowanie. – *Obecnie sprawę prowadzi pani mecenas, która wystosowała w naszym imieniu pismo wzywające Smolastego do wypłacenia na rzecz Strzelińskiego Ośrodka Kultury odszkodowania w kwocie przewyższającej ustalone wynagrodzenie za występ* – informuje burmistrz Dorota Pawnuk. – *Odszkodowanie zostało przez panią mecenas wyliczone na podstawie poniesionych przez nas kosztów, spowodowanych spóźnieniem Smolastego. Na tym etapie nie podajemy szczegółów sprawy, ze względu na jej specyfikę* – dodaje nasza rozmówczyni.

Magdalena Ziółkowska

eprasa.pl 7c2fffd2f0

Za rok ruszy przebudowa ronda?

STRZELIN

O potrzebie przebudowy strzelińskiego ronda mówi i pisze się od lat. W obecnym kształcie zagraża ono nie tylko bezpieczeństwu, ale i życiu mieszkańców. Pamiętamy przecież o niedawnym śmiertelnym wypadku w tym miejscu. Czy i kiedy dojdzie do długo wyczekiwanego remontu?

Podczas ostatniej sesji Rady Miejskiej Strzelina burmistrz Dorota Pawnuk odniosła się do tematu planowanej przebudowy strzelińskiego ronda i przedstawiła sprawozdanie z wideokonferencji z przedstawicielami Generalnej Dyrekcji Dróg Krajowych i Autostrad, w której uczestniczyła. We wtorek, 29 listopada, do strzelińskiego urzędu wpłynął projekt porozumienia w sprawie ustalenia zasad finansowania, przygotowania i realizacji inwestycji pod nazwą Poprawa bezpieczeństwa ruchu drogowego na drodze krajowej 39 w Strzelinie, poprzez przebudowę ronda im. Zesłańców Sybiru. W ramach inwestycji poszerzony zostanie pierścień ronda z jednoczesną likwidacją wyniesionej wyspy centralnej, wydłużone zostaną wyspy kanalizujące ruch wraz z przeniesieniem i doświetleniem przejść dla pieszych. Nawierzchnia na rondzie będzie wymieniona. Zadanie obejmuje także przebudowę chodników, istniejącego oświetlenia i kanalizacji sanitarnej oraz montaż urządzeń bezpieczeństwa ruchu drogowego oraz zaprojektowanie i wprowadzenie stałej organizacji ruchu drogowego na przebudowanym skrzyżowaniu. Jak informuje burmistrz Dorota Pawnuk w pierwszym etapie, tj. do 30 listopada 2023 roku, zostanie wykonana dokumentacja projektowa. Roboty budowlane mają potrwać od 1 grudnia 2023 do 30 listopada 2024. – *Nasz wkład własny w wysokości 400 tys. zł planowany byłby na rok 2024. […] W ramach wkładu własnego zrealizujemy koszty przebudowy oświetlenia oraz wykonanie indywidualnych wygrodzeń segmentowych dla pieszych* – podkreśliła szefowa gminy.

Przebudowa strzelińskiego ronda planowana jest od 1 grudnia 2023 do 30 listopada 2024

Magdalena Ziółkowska

Środki z programu Polski Ład mogą pomóc w zagospodarowaniu strzelińskich zabytków

Dwór książęcy do remontu?

POWIAT

Jest oczywiste, że bez znaczącego wsparcia z zewnątrz budowa nie ruszy. Pojawiła się jednak możliwość pozyskania pieniędzy z budżetu państwa.

Dwór książęcy w Strzelinie powstał po 1549 r. Wcześniej na parceli stał niewielki budynek wykorzystywany przez klaryski na cele administrowania klasztorem i jego dobrami. Po przejęciu klasztoru przez Jerzego II, księcia brzeskiego, zapadła decyzja o budowie w Strzelinie siedziby książęcej. Potocznie mówi się, że okazała budowla na skrzyżowaniu ul. Książąt Brzeskich i Św. Floriana jest „domem książąt brzeskich". W latach 1826 – 1945 była siedzibą sądu i miejskiego wydziału finansowego. Budowla zachowała się do dziś, choć wymaga gruntownego remontu.

- *Pojawiła się możliwość pozyskania środków na odbudowę zabytków z rządowego programu Polski Ład* – powiedziała starosta Anna Horodyska. - *Sprawdzamy możliwość pozyskania z tego programu środków na zagospodarowanie Domu Książąt Brzeskich w Strzelinie* – dodała nasza rozmówczyni.

W ubiegłym tygodniu odbyło się pierwsze potkanie konsultacyjne w tej sprawie. Uczestniczyli w nim architekci specjalizujący się w konserwacji zabytkowej architektury. Dr Maciej Małachowicz, Autorska Pracownia arch. Macieja Małachowicza, i dr Rafał Karnicki, pracownik naukowy Katedry Konserwacji Architektury i Rewaloryzacji Krajobrazu Kulturowego Politechniki Wrocławskiej, opracowali np. koncepcję odbudowy strzelińskiego ratusza. W spotkaniu uczestniczyli: Anna Horodydksa, starosta, Marek Mierzwiński, wicestarosta, Agnieszka Rogalińska i Bernadetta Kozuń, naczelniczki właściwych wydziałów starostwa.

Na spotkaniu uzgodniono, że prace koncepcyjne będą kontynuowane. Kolejnym krokiem będzie ocena stanu zachowania budynku i propozycja kolejności prac budowlanych. To po stronie architektów, a po stronie starostwa przygotowanie wniosku do programu Polski Ład.

(JS)

Konsultacje w sprawie odbudowy Domu Książąt Brzeskich. Na zdjęciu od lewej: Anna Horodyska, Marek Mierzwiński i Agnieszka Rogalińska. Po prawej: Maciej Małachowicz, Bernadetta Kozuń i Rafał Karnicki. Foto. Starostwo Powiatowe

eprasa.pl 7c2fffd2f0

Radni boją się nadchodzącego „jutra”

Czy gminy przetrwają trudne czasy?

POWIAT

Rosnące ceny usług i mediów (w tym prądu), inflacja, niepewna sytuacja międzynarodowa i widmo recesji sprawiają, że samorządy, pracując nad przyszłorocznym budżetem, stają przed nie lada wyzwaniem. Do tego dochodzi wojna na Ukrainie i goszczący u nas uchodźcy. Radni zdają sobie sprawę, że może być źle. Czego obawiają się najbardziej? Czy widmo recesji wpłynie również na nasze życie publiczne?

O to i podobne wyzwania zapytaliśmy radnych z kilku gmin, którzy od lat pracują i udzielają się w lokalnych samorządach. Pytaliśmy o to, jak obecne okoliczności wpłyną na budżet gmin. Czy będzie mniej inwestycji, a środki będą musiały zostać przeznaczone na pokrycie wydatków bieżących? Jak wygląda praca nad tegorocznym budżetem i jak sytuacja różni się od tej z lat poprzednich?

Agata Giemza, radna gminy Kondratowice:

- Sytuacja na rynku rzeczywiście jest niepewna, dynamiczna, ceny rosną. W związku z tym ciężko cokolwiek zaplanować długofalowo. Dotyczy to budżetów domowych, jak i samorządowych. Na tę chwilę dyskutujemy w każdej komisji nad budżetem gminnym i, niestety, potrzeby są duże, a dochód gminny to ok. 23 mln zł. Jako gmina inwestujemy w bezpieczeństwo naszych mieszkańców, budując chodniki. Staramy się, aby w każdej miejscowości wykonać dodatkowe zadania zgłoszone przez sołtysów. Inflacja spowodowała, że rosnące ceny nie pozwalają na wykonanie wszystkiego naraz. Nasza gmina w ostatnich latach wykonała sporo inwestycji, tj. budowa ośrodka zdrowia, przedszkola czy sali sportowej w Księginicach Wielkich. Byliśmy jako gmina przeinwestowani. Sytuacja zmieniła się w momencie otrzymania przez gminę (jak każda) pieniędzy z budżetu państwa. Tym sposobem wykonaliśmy wspólnie z powiatem drogę Kondratowice-Białobrzezie czy zatoczkę przy szkole w Prusach. Aby zaoszczędzić, zainwestowaliśmy w założenie paneli fotowoltaicznych na SPZOZ w Prusach, a w przyszłym roku planowane jest ich położenie na budynku urzędu gminy. Jest to duży koszt, na który również pieniądze są z budżetu państwa, a nam pozwoli zaoszczędzić na rachunkach cen prądu w urzędzie. Jako samorząd bardzo ostrożnie podchodzimy do wszystkich inwestycji i analizujemy je za każdym razem, aby nie przepłacić, a dobrze zainwestować.

Monika Konsencjusz, radna gminy Przeworno:

- Obecna i niepewna przyszła sytuacja zarówno geopolityczna, jak i gospodarcza nie napawa optymizmem. Na pewno kontynuację w przyszłym roku muszą mieć inwestycje rozpoczęte w tym roku. Nieocenione pod kątem rozwoju gminy są pozyskane przez Gminę znaczące środki na dwie bardzo kosztowne inwestycje: przebudowa i modernizacja sieci wodociągowej oraz budowa kanalizacji sanitarnej i oczyszczalni

ścieków w drugiej lokalizacji, którą będzie Jegłowa. W kolejnym roku budżetowym rozpoczną się pierwsze etapy realizacji projektu. Przynajmniej w tym zakresie mamy pewność długookresowego działania.

W naszej gminie tworzeniu każdego budżetu towarzyszą duże emocje, temu również nie rokuję inaczej. Jednakże w tak trudnych czasach i to nie tylko dla jednostek samorządowych, niezmiernie ważny jest rzeczowy dialog, chęć porozumienia i szczere nawiązanie współpracy przez radnych. Mam nadzieję, że tego wszystkiego doświadczymy przy pracach nad budżetem na 2023r.

Elżbieta Mossoń, radna i przewodnicząca Rady Miasta i Gminy Wiązów

- Odpowiadając na pana pytanie, mogę powiedzieć, że będzie to bardzo trudny czas dla samorządów. Niestety, wysoka inflacja, drożyzna i wielka niewiadoma sprawiają, że samorządy będą borykać się z dużymi problemami. Składa się na to kilka rzeczy, między innymi:

Na dziś nadal nie wiemy, jakie będą ceny energii elektrycznej, kolejny przetarg będzie luty/marzec i tak naprawdę nikt nie wie, jak będą się te ceny przedstawiać.

Nie wiemy, jak będą wyglądać ceny przetargowe na inwestycje, bo już dziś, na przykładzie przetargu na oczyszczalnię ścieków widzimy, że złożona oferta

jest wyższa o 5 milionów niż zakładaliśmy.

Kolejna niewiadoma to węgiel. Za jaką cenę będziemy go kupować? Czy kupimy go po w miarę rozsądnej cenie, czy po 4 tysiące, jak jeszcze 3 miesiące temu? A przecież gmina musi zapewnić ciepło w szkołach, przedszkolach czy instytucjach, z których korzystają mieszkańcy.

Subwencja, której chyba nikt nie jest w stanie zaplanować. Przypomnę, że z budżetu gminy dokładamy po kilka milionów, bo wpływająca subwencja z budżetu państwa nie pokrywa w 100% wydatków, które ponosimy.

Minimalna płaca dla pracowników, która oczywiście powinna rosnąć w dzisiejszych czasach i przy tej inflacji, którą mamy, ale to sprawia, że wydatki płacowe są dużo wyższe niż kiedyś.

Niestety, samorządy nie prowadzą działalności gospodarczej i wszystkie wydatki pokrywane są z własnego budżetu. Może się okazać, że po pokryciu wszelkich wydatków na zadania własne nie będzie środków na inwestycje w takiej wysokości, jak byśmy chcieli.

Barbara Chrzan, radna gminy Borów:

- Wojna w Ukrainie nie powinna się nigdy wydarzyć. Mam świadomość, że uchodźców należy przyjąć i zapewnić im godziwe, ludzkie warunki, ponosząc koszty.

Działanie Rady Gminy Borów w tym zakresie jest pozytywne. Praca, mimo tej szczególnej sytuacji, uważam, że przebiega prawidłowo.

Komisje Rady Gminy swoje posiedzenia również odbywają zgodnie z ustalonym harmonogramem - przyjętą uchwałą.

Spotykając się z wyborcami, zgłaszanych jest przez nich wiele wniosków do budżetu, w porównaniu do lat ubiegłych jest ich coraz więcej i każdy ma swoje uzasadnienie. Jednak wyborcy mają świadomość, co do wysokości budżetu i jego możliwości oraz że bez środków zewnętrznych część z nich jest niewykonalna.

Jako radna zabiegam o to, aby wnioski wyborców z mojego okręgu wyborczego nr 1 w Borowie były uwzględnione w budżecie gminy na dany rok, ale dbam również o zrównoważony rozwój całej gminy Borów.

Co do cen energii elektrycznej, gazu, paliw, które są nośnikami cen towarów i usług, oraz przy tak wysokiej inflacji (wg GUS w listopad 2022 wyniosła 17,4 %) planowanie zadań inwestycyjnych i innych wydatków w budżecie gminy na rok 2023 będzie bardzo trudne i będzie wymagać pełnego zrozumienia ze strony wszystkich radnych.

Wysokie ceny mają znaczący wpływ na wysokość sporządzanych kosztorysów na planowane zadania inwestycyjne. Sytuacja taka jest hamulcowym na realne ich wykonanie. Potencjalni wykonawcy i oferenci również skrupulatnie liczą swoje koszty.

Mam świadomość, że sytuacja przedsiębiorców jest bardzo trudna.

Szansą są środki z zewnątrz. Dotychczasowy wskaźnik ich pozyskania przez gminę Borów jest wysoki. Jeśli w roku 2023 nie wydarzy się coś bardzo nadzwyczajnego, to jestem dobrej myśli.

(AK,WOC,MZ,JS)

eprasa.pl 7c2fffd2f0

Statkiewicz
BOSCH Auto Serwis
Wspiermay najlepszych ;)

7 Rajd Wikinga

Jarosław Niedźwiecki/Mirosław Jakubowski
1 miejsce w klasie 8 RWD Open,
6 miejsce w klasyfikacji generalnej rajdu,
6-ty tytuł Mistrzów MSP Rally Trophy w klasie RWD.
GRATULUJEMY!

Więcej informacji znajdziecie na facebook.com/StatkiewiczBoschAutoService

57-100 Strzelin, ul. Pułaskiego 2A, tel: 71 392 80 79
Czynne: pn - pt 8:00 - 18:00, Sobota 8:00 - 14:00

eprasa.pl 7c2fffd2f0

Pieniądze na powiatową drogę i kontrowersje wokół pewnej uchwały

Wójt uważa, że wszyscy radni popełnili błąd

KONDRATOWICE

Mimo że trwała zaledwie kilkanaście minut, to dyskusja o przebiegu jednego z wcześniejszych spotkań samorządowców zdominowała sesję. Zdaniem wójta Tomasza Gracza, radni popełnili błąd. Przewodniczący Marcin Szczurowski dowodził z kolei, że wójt nie dopełnił wszystkich formalności.

W środę, 30 listopada, odbyła się LVIII sesja Rady Gminy Kondratowice. Podczas posiedzenia radni uchwalili m.in. roczny program współpracy z organizacjami pozarządowymi oraz podmiotami wymienionymi w stosownej ustawie oraz wyrazili zgodę na zawarcie umowy o świadczenie usług w zakresie publicznego transportu zbiorowego w gminnych przewozach pasażerskich, dla których organizatorem jest gmina Kondratowice. Od 1 stycznia do 31 grudnia 2023 roku będą działały cztery takie linie.

Radni ustalili także nową wysokość stawek podatku od nieruchomości. Nim to nastąpiło, radny Czesław Krwaczyszyn chciał wiedzieć, czy wysokość tych stawek jest maksymalna. –*Stawki podatku od nieruchomości zostały podwyższone o 11,8% zgodnie ze wskaźnikiem inflacji, dokładnie tak jak zostały podwyższone stawki maksymalne. Stawki obowiązujące na terenie gminy Kondratowice nie są stawkami maksymalnymi w podatku od nieruchomości* – odpowiedziała skarbnik Agnieszka Majewska, która przedstawiła także projekt uchwały w sprawie zmian w budżecie. Radni zdecydowali m.in. o przekazaniu 20 tys. zł dla Starostwa Powiatowego w Strzelinie na zwiększenie kosztów przebudowy drogi powiatowej relacji Kondratowice – Białobrzezie.

Zdaniem przewodniczącego Marcina Szczurowskiego formalności związane ze składaniem projektów uchwał do Biura Rady powinny być uregulowane. Obok wiceprzewodnicząca Teresa Białkowska

Wniosek był czy go nie było?

Kolejnym punktem posiedzenia było sprawozdanie wójta Tomasza Gracza z prac pomiędzy sesjami. Szef gminy mówił o wydarzeniach i spotkaniach, w których uczestniczył, a także o kolejnej z cyklu „Białej Sobocie", która odbyła się 26 listopada. Mieszkańcy mogli wtedy za darmo skorzystać z porady kardiologa i reumatologa. Wójt Gracz poinformował radnych, że została podpisana umowa z wykonawcą na budowę świetlicy w Księginicach Wielkich, a prace potrwają do końca września przyszłego roku. Szef gminy mówił także o sprzedaży węgla przez samorządy. – *Jesteśmy przygotowani do dystrybucji węgla, ale węgla nie ma. Czekamy na informacje* – powiedział. Wójt Gracz dodał, że do gminy wpłynęły wnioski na zakup 660 ton węgla w tym i blisko 700 ton w przyszłym roku.

Po wypowiedzi wójta i wyczerpaniu porządku obrad, przewodniczący Marcin Szczurowski chciał zamykać sesję, jednak głos zabrał jeszcze wójt Gracz, który odniósł się do przebiegu posiedzenia z 26 października. Szef gminy wnioskował wówczas o uzupełnienie porządku obrad o projekt uchwały w sprawie pokrycia części kosztów gospodarowania odpadami komunalnymi z dochodów własnych, niepochodzących z pobranej opłaty za gospodarowanie odpadami komunalnymi. Wójt Gracz zaznaczył, że jest to uchwała porządkująca i nie rodzi skutków finansowych dla budżetu. Radni zdecydowali jednak o niewprowadzeniu jej do budżetu. Uchwała została podjęta na kolejnej sesji.

– *W związku z wypowiedziami niektórych radnych, dotyczącymi przedstawiania do Biura Rady projektów uchwał, chciałbym przytoczyć art. 20 ust. 5 Ustawy o samorządzie gminnym, który brzmi: „Na wniosek wójta przewodniczący rady gminy jest obowiązany wprowadzić do porządku obrad najbliższej sesji rady gminy projekt uchwały, jeżeli wpłynął on do rady gminy co najmniej 7 dni przed dniem rozpoczęcia sesji rady". Uważam, że na sesji wszyscy radni popełnili błąd, nie wprowadzając do porządku obrad projektu uchwały, który złożyłem do Biura Rady. W związku z tym chciałbym prosić, aby przy podejmowaniu decyzji w pierwszej kolejności kierować się literą prawa, a dopiero później ewentualnie koleżeńską czy też grupową odpowiedzialnością* – mówił wójt Gracz.

W odpowiedzi przewodniczący Szczurowski zauważył, że w tym przypadku nie została spełniona pierwsza przesłanka, bo wniosek nie został złożony, ani w formie pisemnej ani w ustnej. Przewodniczący Szczurowski poprosił mecenasa Wojciecha Mrozka o wyjaśnienie tej kwestii. Prawnik zauważył, że wspomniany wcześniej przepis nie zobowiązuje do zachowania formy pisemnej, a samo złożenie projektu uchwały do Biura rady jest tożsame z inicjatywą uchwałodawczą. Przewodniczący Szczurowski zauważył, że taka sytuacja wymusi konieczne zmiany w obrocie dokumentami. – *Uchwały przynosi każdy do biura rady… Ja nie wiem, które pan wójt chce wprowadzić, a których nie chce. Uchwały przynoszą pracownicy, uchwały mogą przynieść państwo, koła radnych, grupa radnych. […] Ja bym wnioskował o to, że jeżeli będzie wersja pisemna, to sytuacja będzie jasna, nikt nie będzie na swoją korzyść interpretował danego przepisu* – zauważył przewodniczący Szczurowski.

Potrzeba jasnych zasad

W dyskusji, która trwała kilkanaście minut, wójt Gracz i przewodniczący Szczurowski przerzucali się argumentami w sprawie. Szef gminy zauważył, że nie zawsze może dużo wcześniej przedstawić projekt uchwały, bo pojawiają się sytuacje niezależne od niego. Dodał także, że w czasie sesji z 26 października nie pojawił się argument o braku pisemnego wniosku. – Wszyscy popełniamy błędy, tylko rzecz polega na tym, żeby wyciągnąć z tych błędów odpowiednie wnioski – podsumował wójt Gracz. Przewodniczący Szczurowski odpowiedział z kolei, że wójt nie przedstawił argumentów za pilnym wprowadzeniem wspomnianej uchwały.

– *Jak się składa projekt uchwały do Biura Rady, to nie po to, żeby leżał na półce, tylko aby był procedowany na najbliższej sesji* – ripostował wójt Gracz. Jednocześnie zauważył, że rozwiązaniem tej sytuacji może być wprowadzenie zmiany w statucie, że składając uchwałę, należy zawrzeć pisemny wniosek o jej przedstawienie na sesji. – *Nie było wniosku ani ustnego, ani pisemnego* – powtarzał przewodniczący Szczurowski, zaznaczając że taki wniosek należy złożyć do przewodniczącego. – *Do tej pory żadnego wniosku pisemnego nie składałem i uchwały były procedowane na kolejnej sesji* – zauważył wójt Gracz. Z kolei przewodniczący Szczurowski odniósł się do swojego spotkania z wójtem i mecenasem, na którym ustalono model składania uchwał do Biura Rady. – *To była pierwsza sesja po spotkaniu i ustalenia nie zostały dotrzymane* – podkreślił przewodniczący Szczurowski, nawiązując do sytuacji z 26 października. Sekretarz Magdalena Karbownik, która najczęściej w imieniu wójta składa projekty uchwał, dopytywała, czy za każdym razem ma mieć przy sobie pismo z pisemnym wnioskiem wójta. Przewodniczący Szczurowski, podsumowując dyskusję, zauważył, że należy zorganizować kolejne spotkanie i ustalić rozwiązanie tych spornych kwestii.

Magdalena Ziółkowska

Święto kondratowickich seniorów

KONDRATOWICE

W piątek, 25 listopada, w Gminnym Ośrodku Kultury w Kondratowicach po raz drugi odbył się Gminny Dzień Seniora. Wydarzenie, które już na stałe wpisuje się w kalendarz gminnych imprez, miało charakter otwarty. Sala bardzo szybko wypełniła się gośćmi. Galę prowadził Paweł Rogaliński, dyrektor GOK. Kilka słów do zgromadzonych seniorów skierował wójt Tomasz Gracz. – *Dzień Seniora to szczególny dzień* – podkreślił szef gminy. – *To święto osób, które w większości są już na zasłużonej emeryturze, które realizują swoje pasje, które przekazują bezinteresowną miłość, które wreszcie mają więcej czasu dla swoich dzieci i wnuków. W tym wyjątkowym dniu proszę przyjąć najserdeczniejsze życzenia długich lat w dobrym zdrowiu. Niech każdy kolejny dzień dostarcza wam wiele radości w otoczeniu rodziny i przyjaciół* – dodał. Głos zabrali także ksiądz Krzysztof Romaniuk oraz Teresa Białkowska, wiceprzewodnicząca Rady Gminy Kondratowice. Dla seniorów przygotowano nie tylko poczęstunek, ale także moc muzycznych wrażeń. Najpierw wystąpiły Otylia Wołodźko oraz Hania Czajkowska, a następnie zespół DĄBROWSKI BAND, który porwał seniorów do tańca.

(MZ)

Seniorów ugoszczono słodkim poczęstunkiem

eprasa.pl 7c2fffd2f0

Głębokie wykopy i kłopot z dostaniem się... do własnego domu

STRZELIN

Trudności z dostaniem się do własnego domu, głębokie wykopy, przerwy w dostawie wody i dostępie do Internetu. To od kilku miesięcy dotyka mieszkańców ulicy Żwirki i Wigury w Strzelinie. Co jest przyczyną przedłużania się remontu tej ulicy?

Remont ulicy Żwirki i Wigury w Strzelinie trwa już pół roku. Mieszkańcy zaczynają się niecierpliwić, bo w związku z prowadzonymi pracami są skazani na liczne utrudnienia. Jak informuje strzeliński magistrat, remont powinien zakończyć się do 23 grudnia. – *Główną przyczyną, mającą wpływ na obecną sytuację w aspekcie opóźnienia w zaawansowaniu robót, są roboty polegające na wymianie sieci gazowej* – wyjaśnia burmistrz Dorota Pawnuk. – *Warto, żeby mieszkańcy wiedzieli, że jest to zadanie, które pierwotnie nie było zakładane przy realizacji całości robót, gdyż właściciel sieci – Polska Spółka Gazownictwa stała na stanowisku, że sieć nie wymaga wymiany ani naprawy. Dopiero w trakcie prowadzonych robót okazało się, że sieć gazowa jest w bardzo złym stanie technicznym i kwalifikuje się tylko do wymiany. Mając na uwadze bezpieczeństwo mieszkańców, trwałość projektu, jak również zdrowy rozsądek po wielokrotnych monitach i spotkaniach przekonaliśmy PSG do całkowitej wymiany sieci gazowej* – dodaje szefowa gminy.

– *Z jednej strony cieszymy się z tego faktu, ale w praktyce oznacza to również wydłużenie terminów realizacji pozostałych robót* – kontynuuje burmistrz Dorota Pawnuk. – *Z pewnością mieszkaniec, który się zgłosił do redakcji, widzi, że prace wykonuje firma na zlecenie Polskiej Spółki Gazownictwa. Gdybyśmy nie starali się o tę inwestycję, w kolejnych latach dochodziłoby do awarii gazociągu w drodze, a sam stan techniczny tej sieci zagrażałby bezpieczeństwu mieszkańców. Ponadto istniejąca techniczna infrastruktura podziemna, głównie kanalizacja deszczowa, była nieprawidłowo zinwentaryzowana geodezyjnie poprzez nieuwidocznienie jej części na mapach do celów projektowych. Sytuacja ta przyczyniła się do powstania technicznych problemów związanych z odwodnieniem piwnic budynków mieszkalnych wzdłuż całej ulicy. Ostatecznie zmuszeni byliśmy do wprowadzenia korekty w ułożeniu kanału deszczowego w sposób zapewniający poprawność działania odwodnienia tych budynków. O ile nie wystąpią długotrwałe opady lub silne mrozy, umowny termin zakończenia prac według stanowiska wykonawcy, powinien być dotrzymany* – podkreśla nasza rozmówczyni.

Tak obecnie wygląda ulica Żwirki i Wigury w Strzelinie. Suchą stopą na posesję się nie wejdzie…

Przypomnijmy, że wykonawcą inwestycji jest firma PRDM z Brzegu, która korzystała z usług podwykonawców, głównie przy robotach sieciowych w branży wodno-kanalizacyjnej. Jak poinformował nas jeden z mieszkańców, w trakcie prac dochodziło do awarii, w wyniku których mieszkańcy borykali się z przerwami w dostawie wody czy dostępie do Internetu. – *Zdarzały się takie sytuacje, jednak zawsze wykonawca dokładał starań, aby usunąć awarię w terminie możliwie jak najkrótszym* – zapewnia burmistrz Pawnuk. – *Utrudnienia dla mieszkańców przy tego rodzaju przedsięwzięciach są niestety wpisane w przebieg realizacji inwestycji. Wąskie ulice o wysokim stopniu zagęszczenia wielobranżowych sieci i instalacji uniemożliwiają równoległe prowadzenie prac z uwagi na brak miejsca. Zakres prac wymusza m.in. prowadzenie robót w głębokich wykopach. Utrudnieniem jest również utrzymanie ciągłości dostaw np. wody, gazu, odbioru ścieków. W praktyce oznacza to wykonanie „nowej sieci" oraz utrzymanie „starej sieci" aż do momentu uzyskania jej ostatecznego odbioru. Przekłada się to na długotrwałość prowadzonych robót, a co za tym idzie niezadowolenie mieszkańców, których te utrudnienia dotyczą* – podsumowuje nasza rozmówczyni. Dodajmy, że koszt umowny robót wynosi 1 660 500,00 zł. Jak informuje burmistrz Pawnuk, na dzień dzisiejszy kwota ta nie została zmieniona, jednak w związku z wystąpieniem robót dodatkowych, nieobjętych pierwotną umową, z pewnością ulegnie zwiększeniu. Jak udało nam się dowiedzieć, w poniedziałek, 28 listopada, prowadzono prace związane z odłączeniem starego gazociągu i przyłączeniem nowego. Miejmy nadzieję, że prace zakończą się w terminie i skończą się także problemy mieszkańców tej ulicy.

Magdalena Ziółkowska

Uczennica ze szkoły w Przewornie wśród najlepszych rysowników

Panie bibliotekarki z Przeworna w imieniu Dolnośląskiej Biblioteki Publicznej im. Tadeusza Mikulskiego we Wrocławiu wręczyły Aleksandrze Treli nagrodę za zdobyte w konkursie wyróżnienie

PRZEWORNO

Gminna Biblioteka Publiczna w Przewornie, w porozumieniu z Dolnośląską Biblioteką Publiczną im. Tadeusza Mikulskiego we Wrocławiu, brała udział w projekcie „Przygoda z historią w tle, czyli walizka pełna książek". W ramach tego programu ogłoszony został konkurs na komiks lub historyjkę obrazkową pt. „Bliskie spotkania z historią". Zorganizowana została wystawa rysunków i warsztaty z ilustratorką Joanną Zygier-Kołat. Prace uczniów trafiły do finałowego konkursu do Wrocławia. Praca wykonana przez Aleksandrę Trelę otrzymała wyróżnienie. Panie bibliotekarki z Przeworna w imieniu organizatora niedawno wręczyły uczennicy nagrodę. Aleksandra otrzymała dyplom, zestaw książek i akcesoria młodego rysownika. Serdecznie gratulujemy wyróżnienia i życzymy dalszych sukcesów.

Dodajmy, że projekt był dofinansowany ze środków Ministra Kultury i Dziedzictwa Narodowego, pochodzących z Funduszu Promocji Kultury – państwowego funduszu celowego oraz z Samorządu Województwa Dolnośląskiego.

(IW)

eprasa.pl 7c2fffd2f0

Szpital, inwestycje i wspólne zadania z powiatem

Mniej pieniędzy na żłobki

STRZELIN

Przystanek w Gościęcicach, chodnik w Bierzynie, strzeliński szpital i bieżące remonty – to tylko niektóre tematy, jakie pojawiły się na ostatniej sesji Rady Miejskiej Strzelina. Samorządowcy zdecydowali także o zmniejszeniu dotacji dla żłobków. Jak argumentowano ten krok?

We wtorek, 29 listopada, odbyła się LII sesja Rady Miejskiej Strzelina. Na wstępie burmistrz Dorota Pawnuk przedstawiła obszerne sprawozdanie ze swojej działalności pomiędzy sesjami. Część z tych informacji publikujemy w osobnych artykułach. Szefowa gminy mówiła m.in. o sprzedaży taniego węgla przez samorządy oraz o realizowanych inwestycjach drogowych. Remonty pięciu dróg gminnych z dofinansowaniem z Polskiego Ładu są już na ukończeniu. Parkingi na ul.Gen. St. Maczka są gotowe, prace na ul. J. Matejki właściwie zakończono, ul. Piastów Śląskich ma lada chwila zostać zgłoszona do odbioru. – *Najwięcej problemów jest na starych ulicach Żwirki i Wigury oraz Łokietka* – przyznała burmistrz Pawnuk.

Jednym z kolejnych poruszonych tematów było uchylenie dofinansowania do remontu drogi powiatowej w Gościęcicach. Pisaliśmy o tym przed tygodniem. Pojawiła się także kwestia przystanku w tej miejscowości. – *Bez uzgodnienia z nami [przystanek – red.] został przesunięty w inne miejsce. Uczniowie oczekują na autobus przy drodze powiatowej, gdzie nie ma chodnika. Za plecami mają barierki ochronne i w zasadzie nie mają gdzie się schować przed samochodami* – zauważyła szefowa gminy. Dodała, że wspólnie ze starostą Anną Horodyską i dyrektorem Powiatowego Zarządu Dróg ustaliła, że gmina kupi wiatę przystankową, która stanie na drodze gminnej, natomiast powiat ułoży przez rów płyty betonowe, które umożliwią bezpieczne przejście.

Autobusy, Klucz Sukcesu i żłobki...

Burmistrz Pawnuk mówiła jeszcze o budowie przez Powiat Strzeliński przejścia dla pieszych w Szczawinie oraz przyznanym dofinansowaniu do wykonania dokumentacji na budowę chodnika w Bierzynie – 10 tys. zł z funduszu sołeckiego i 10 tys. zł ze środków powiatowych. Szefowa gminy mówiła także o braku odpowiedzi ze strony powiatu na pisma w sprawie budowy chodnika przy drodze powiatowej w kierunku Pęcza. Burmistrz Pawnuk poruszyła także temat strzelińskiego szpitala, ponieważ otrzymała wiadomość od ordynatora oddziału ginekologicznego, że od początku przyszłego roku nie będzie już przyjęć na ten oddział. Szefowa gminy zdała relację z posiedzenia prezydium Wojewódzkiej Rady Dialogu Społecznego Województwa Dolnośląskiego, w której uczestniczyła i podczas którego rozmawiano o strzelińskiej placówce. Mówiła także o dowozach dzieci do szkół w nowej formule. W autobusach oznaczonych literą S zostaną zamontowane kamery, aby rodzice byli spokojniejsi o bezpieczeństwo swoich dzieci. Burmistrz poinformowała radnych, że Tomasz Duszyński otrzymał prestiżową nagrodę Dolnośląski Klucz Sukcesu, która została przyznana za wybitne osiągnięcia w kulturze i sztuce. Szefowa gminy zapowiedziała, że kolejna gala Dolnośląskiego Klucza Sukcesu odbędzie się w Strzelinie.

W części uchwałodawczej radni zdecydowali m.in. o zmniejszeniu do 200 zł dotacji celowej dla podmiotów prowadzących żłobki na obszarze gminy Strzelin. W uzasadnieniu wyjaśniono, że spowodowane jest to znacznym wzrostem kosztów utrzymania publicznych jednostek oświatowych, a wspomniana dotacja jest dotacją fakultatywną, udzielaną w miarę możliwości finansowych samorządu. – *Tutaj kłania się polityka państwa związana ze żłobkami i przedszkolami* – powiedział radny Piotr Litwin. – *Żłobki i przedszkola powinny być darmowe. Dzisiaj po takiej uchwale, jaką podejmiemy, za chwilę będziemy pod ostrzałem wszystkich rodziców i dyrektorów żłobków, ale to jest polityka państwa, my nie mamy innego wyjścia* – dodał.

Powiatowy Zarząd Dróg ustawił betonowe płyty nad rowem w Gościęcicach. Jest to efekt porozumienia między gminą Strzelin a Starostwem Powiatowym, w ramach którego gmina sfinansuje wiatę przystankową

Chodnik w Pęczu też potrzebny

Podczas procedowania jednej z kolejnych uchwał głos zabrał radny Kazimierz Kubisz, który odniósł się do przebiegu ostatniej Komisji Budżetu i Rozwoju Gospodarczego Gminy, która była prowadzona przez wiceprzewodniczącego Marka Horodyskiego. Radny Kubisz zauważył, że radni nie zostali poinformowani o udzieleniu upoważnienia do prowadzenia sesji przez wiceprzewodniczącego. Mecenas Barbara Kowalczyk w odpowiedzi na pytania radnego wyjaśniła, że podczas nieobecności przewodniczącego obrady prowadzi jego zastępca, a kwestia poinformowania o tym jest czynnością techniczną, która nie wpływa na ważność obrad. – *Myślę, że problem na pewno jest, bo przecież pierwszy lepszy urzędnik czy funkcjonariusz publiczny nie może przyjść, usiąść i prowadzić posiedzenia komisji bez upoważnienia, a tym bardziej, że podejmowaliśmy tak istotne i ważne projekty uchwał, dotyczące dochodów gminy* – przekonywał radny Kubisz. – *Jeżeli posiedzenie komisji prowadziła osoba, która pełni funkcję zastępcy, to nie można powiedzieć, że to jest jakikolwiek urzędnik czy dowolna osoba* – odpowiedziała mecenas Kowalczyk.

Uchwała w sprawie udzielenia pomocy rzeczowej Powiatowi Strzelińskiemu na budowę chodnika w Bierzynie wywołała dłuższą dyskusję o potrzebie budowy chodnika przy drodze powiatowej w Pęczu. Radny Piotr Litwin zauważył, że walka mieszkańców o jego budowę trwa już kilkanaście lat. W tym czasie miejscowość rozrosła się, a ruch zwiększył. – *Mam prośbę. Może niech pani zorganizuje z mieszkańcami i starostwem spotkanie w tej sprawie* – mówił radny Liwin, zwracając się do burmistrz Doroty Pawnuk. – *Gdyby droga była gminna, ten chodnik już dawno byłby zrobiony* – odpowiedziała szefowa gminy. Burmistrz Pawnuk dodała, że strzeliński magistrat przekonał nawet lokalną firmę do współfinansowania tej inwestycji. – *Odbyło się spotkanie z zarządem powiatu tej kadencji w sierpniu. Od tego momentu nic się nie wydarzyło, kolejne było chyba w październiku. [...] Przyzwyczailiśmy powiat, że gmina Strzelin realizuje zadania powiatowe na swój koszt* – mówiła burmistrz Pawnuk. Podkreśliła także, że w projekcie budżetu Powiatu Strzelińskiego na 2023 rok nie znalazła się żadna inwestycja na terenie gminy Strzelin. – *Nie ma ani jednej drogi, [...], nie ma tego chodnika, nie ma nic* – dodała.

Naczelnik Jan Maćkała uzupełnił wypowiedź burmistrz Pawnuk wyjaśniając, że jest to trudna inwestycja, ponieważ występuje tam problem z odprowadzaniem wody. – *Było dużo spotkań z inicjatywy burmistrza lub sołtysa, a nie powiatu. [...] To jest trudne zadanie, więc może stąd obawa przed jego realizacją* – mówił. Radny Litwin ponowił prośbę o zorganizowanie kolejnego spotkania w tej sprawie, a radny Ostrowski zauważył, że prowadzona dyskusja jest nie na temat. – *Dziękuję moim przedmówcom, że się połapali, że nie postępujemy zgodnie ze statutem, który zabrania mówić poza tematem punktu, nad którym obradujemy* – wtrącił radny Paweł Laszczyński. – *Cieszy mnie, że mamy Bierzyn. To jest bardzo ważne dla wszystkich, ale ważne, żeby chodniki były też w innych miejscowościach. Bardzo źle jest, że my jako radni patrzymy wtedy na statut, a nie patrzymy na bezpieczeństwo mieszkańców w innych miejscowościach* – odpowiedział radny Litwin. Na zakończenie wygłosił jeszcze oświadczenie, w którym podziękował wszystkim zaangażowanym w remont drogi w Dobrogoszczy.

Magdalena Ziółkowska

eprasa.pl 7c2fffd2f0

- Wiązów oferuje węgiel najtaniej w naszym powiecie i to z darmową dostawą – uważa burmistrz

Burmistrz wyśle (?) sołtysa w delegację

WIĄZÓW

Pozytywna informacja dla mieszkańców w sprawie węgla sprzedawanego przez gminę. Radni uzupełnili uchwałę o dietach radnych o kolejny, korzystny dla nich zapis.

Niespełna dwa tygodnie minęły od poprzedniej, nadzwyczajnej sesji wiązowskiej rady, a już w ostatni piątek listopada odbyło się kolejne posiedzenie, ale tym razem zwołane w trybie zwykłym. Porządek obrad przewidywał podjęcie kilku uchwał, w tym nowelizację uchwały sprzed dwóch tygodni. Zanim jednak radni przystąpili do stanowienia prawa lokalnego, Agnieszka Puzyniak, sekretarz gminy, w zastępstwie burmistrza Jerzego Krochmalnego, przedstawiła informację o pracy burmistrza między sesjami.

Z uwagi na krótki czas pomiędzy sesjami informacja była krótka. Radni usłyszeli, że gmina złożyła trzy wnioski na dofinansowanie remontów dróg gminnych. Dwa wnioski dotyczą dróg prowadzących do pól, ale również do zamieszkałych posesji, w Jędrzychowicach i Kucharzowicach. Trzeci wniosek dotyczy Wiązowa, a dokładnie ul. 1 Maja i ul. Sikorskiego, w bezpośredniej bliskości rynku. Projekty w terenie wiejskim opiewają na kwoty po 500 tys. zł. Natomiast inwestycje w mieście to wydatek prawie 2,2 mln zł, o ile gmina otrzyma dofinansowanie.

W dalszej części obrad uczestniczył również burmistrz. Jerzy Krochmalny poinformował radnych o perspektywie pozyskiwania dofinansowania gminnych inwestycji. Radni dowiedzieli się również, że w drugim przetargu na rozbudowę oczyszczalni ścieków w Starym Wiązowie wpłynęły trzy oferty, z czego tylko dwie spełniały wymogi formalne. Obie były wyższe od planowanej przez gminę kwoty. Pozyskane dofinansowanie na tę inwestycję wynosi ok. 9,4 mln zł, a złożone oferty opiewają na kwoty od 15 mln zł do ponad 17 mln zł. Burmistrz wspomniał o konieczności etapowania robót, czyli dzielenia zadania na mniejsze.

W tej części obrad burmistrz poinformował, że gmina dysponuje już węglem. Mieszkańcy gminy Wiązów będą mogli nabywać opał w cenie 1900 zł. - *Jest to najniższa cena w powiecie* – powiedział burmistrz Krochmalny. Cena, jaką będą płacić mieszkańcy, zawiera również koszt dowozu. Do gminy wpłynęło już 818 wniosków o kupno węgla.

Sołtysi z delegacją

W części uchwałodawczej radni zmienili budżet na 2022 r. Największa zmiana dotyczyła uszczuplenia dochodów gminy. Będzie to konsekwencją zmian ustawowych dotyczących przyznawania dodatku węglowego, na które ani rada gminy, ani burmistrz nie mają wpływu.

Zaledwie dwa tygodnie temu wiązowska rada przyjęła uchwałę podwyższającą diety sołtysów i ustalającą, kiedy to świadczenie może zostać uszczuplone. Przypomnijmy, że radni podnieśli dietę sołtysom do kwoty 500 zł. Jednocześnie wskazując, że może zostać ona obniżona maksymalnie o 20%, czyli 100 zł, z tytułu nieobecności na niektórych sesjach. Nowelizacja uchwały dotyczyła wprowadzenia kolejnego świadczenia pieniężnego dla sołtysów. Chodzi o zwrot kosztów delegacji. Projekt uchwały w tej sprawie przedstawił Mateusz Pietraszewski, radca prawny zatrudniony w gminie Wiązów. - *Dostaliśmy taką sugestię, żeby dodatkowo uregulować w tej uchwale koszt ewentualnych podróży służbowych (sołtysów – red.)* - powiedział mecenas. - *Przez podróż służbową należy rozumieć podróż poza terenem naszej gminy* – wyjaśnił prawnik. - *Gdyby zdarzyła się taka konieczność, żeby sołtys odbył podróż służbową (...), to wówczas może zwrócić się do pana burmistrza o delegację. Rekompensowane będą tylko takie wyjazdy w uzgodnieniu, czy na polecenie (- red.), organu wykonawczego gminy (burmistrza Jerzego Krochmalnego – red.)* - sprecyzował mecenas Pietraszewski. W dalszej części wypowiedzi wyjaśnił, że rekompensata, zwrot kosztów, może dotyczyć kosztów poniesionych na zakup biletów lub paliwa do prywatnego samochodu.

Formuła „poza terenem gminy" jest na tyle szeroka, że może dotyczyć np. wyjazdu sołtysów na sesję Rady Powiatu do Strzelina, obrady Sejmiku Województwa Dolnośląskiego we Wrocławiu, ale czy gdzieś dalej, z uwzględnieniem zagranicznych delegacji? Tego na sesji nie podano. Radni przyjęli przedstawione przez radcę prawnego rozwiązanie. Uchwała nie precyzuje wysokości ryczałtu za nocleg czy wyżywienie. Przy dłuższych wyjazdach może to być już znaczna kwota. Za nieobecność na sesji sołtys może stracić 20% diety.

Jacek Sobko

Może być (już) za późno...

STRZELIN

Jeden z naszych Czytelników przesłał nam zdjęcie z zaskakująca prośbą. - *Karteczkę zauważyłem na korytarzu przed siedzibą związku kombatantów* – napisał autor zdjęcia.

Anonimowego ucznia lub uczennicę należy pochwalić za pomysłowość. Bo kto jak kto, ale kombatanci „coś" o wojnie wiedzą. Jednak z drugiej strony szukanie pomocy na kilka godzin przed sprawdzianem, to nienajlepszy pomysł. Może zabraknąć czasu, a i temat jest obszerny. Taka rada na przyszłość: może wystarczy uważać na lekcjach i czytać podręczniki? I po kłopocie.

(JS)

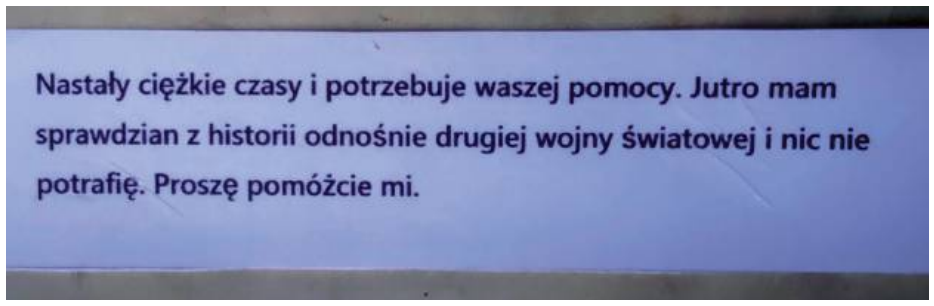

eprasa.pl 7c2fffd2f0

SKLEP I SERWIS
ETOLL
NAJLEPIEJ ZAOPATRZONY
DUŻY WYBÓR
OPON
ZIMOWYCH
I WIELOSEZONOWYCH
MONTAŻ I WYWAŻENIE GRATIS
AKCJA ZIMA ROZPOCZĘTA
PRZY ZAKUPIE KOMPLETU 10% RABATU

SPRAWDZENIE

PŁYNÓW EKSPLOATACYJNYCH
-UZUPEŁNIENIE-

BEZPŁATNY POMIAR AKUMULATORA

przy zakupie nowego
DUŻY WYBÓR AKUMULATORÓW

WYMIANA GRATIS

OLEJE

LOTOS
Castrol
QUATOR
Shell
CENY HURTOWE

UKŁADY HAMULCOWE
SZYBKA I PROFESJONALNA
WYMIANA

MONTAŻ
I WYWAŻENIE KÓŁ
W ATRAKCYJNYCH
CENACH

SPRAWDZENIE
STANU OGUMIENIA

SKLEP - tel. 71/392 78 26, 698 637 443
SERWIS / SKP - tel. 71/392 78 27, 662 195 133

OKRĘGOWA STACJA KONTROLI POJAZDÓW
Tylko u nas czynne od 7.00 do 21.00 • Sob 8.00-14.00

ETOLL - UL. Ząbkowicka 32, Strzelin

eprasa.pl 7c2fffd2f0

Jarmark pełen stoisk, mieszkańców i uśmiechu

Radosny przedsmak świąt

WIĄZÓW

Niedziela dla mieszkańców gminy Wiązów była wyjątkowym dniem. Po południu miejski rynek zamienił się w przedświąteczny jarmark. I choć nie było specjalnie ciepło, organizatorzy i mieszkańcy pełni gorących serc nie zawiedli.

Bożonarodzeniowy Jarmark w Wiązowie stał się już tradycją. Tegoroczna impreza, zorganizowana przez urząd gminy i Bibliotekę Gminną w Wiązowie, przyciągnęła mnóstwo odwiedzających i wystawców. Praktycznie każdy wolny skrawek odnowionego rynku był kimś lub czymś zapełniony.

Wszystko zaczęło się o godzinie 15. Przybyłych mieszkańców i wystawców powitała sekretarz gminy Agnieszka Puzyniak, po czym oddała głos burmistrzowi Wiązowa Jerzemu Krochmalnemu. Burmistrz w kilku słowach powiedział o idei jarmarku, o potrzebach takich wydarzeń i życzył wszystkim dobrej zabawy, wymieniając jednocześnie kilka atrakcji, które dla zebranych zostały przygotowane. A było ich sporo. Najwięcej działo się na ciągle obleganej estradzie, gdzie, poczynając od przedszkolaków, poprzez uczniów starszych klas ciągle trwały występy artystyczne, oczywiście muzyczne. Na koniec swoje talenty wokalne zaprezentowały również nauczycielki ze Szkoły Podstawowej w Wiązowie.

Niespotykanym zainteresowaniem cieszyło się przybycie św. Mikołaja. Oczekiwany przez dzieci gość, z dziwnie łojowickim akcentem, rozdawał najmłodszym prezenty, brał na kolana i zagadywał. A wszystko przy włączonych kamerach i aparatach rodziców.

Jarmark to przede wszystkim stoiska. Tych było wyjątkowo dużo. Wystawiały się różne gminne sołectwa, oferując przygotowane przez siebie potrawy i słodkości, ale i rękodzieło. Tego drugiego było oczywiście znacznie więcej, a oferowali je wyspecjalizowani sprzedawcy. W jarmark czynnie włączyły się gminne szkoły, oferując przeróżne stroiki i inne świąteczne wyroby, przygotowane w większości przez uczniów, a także wypieki. Zysk z ich sprzedaży był przeznaczony na pomoc chorym uczniowi i nauczycielowi, dla których każdy grosz jest na wagę życia. Dla osób zmarzniętych rada rodziców wiązowskiej szkoły oferowała gorącą kawę i herbatę oraz gofry.

Chętni mogli też za darmo skosztować pysznej grochówki przygotowanej przez mistrza tej potrawy pana Jana Kardasa z Łojowic, o którym szerzej pisaliśmy w ostatnim numerze Słowa. Urząd gminy przygotował dla chętnych również specjalne kalendarze, kubki i magnesy promujące gminę. Można je było otrzymać za darmo. Pieniądze na ten cel udało się pozyskać z zewnątrz.

Miłośnicy tradycji i historii mogli odwiedzić otwartą w tym dniu Izbę Muzealną. Tym razem przygotowana przez Emila Tomasia ekspozycja pokazywała bogate tradycje łowiectwa.

W czasie jarmarku burmistrz dokonał oficjalnego zaświecenia bożonarodzeniowej choinki, która przez kolejne tygodnie będzie upiększać wiązowski rynek.

Bardzo miłe słowa pod adresem gminnych władz, ale przede wszystkim mieszkańców skierował Michał Pąklak z OSP Wiązów, który podziękował za pomoc mieszkańców przy zbiórce złomu. Dzięki ofiarności ludzi strażacy zebrali i sprzedali złom na kwotę ponad 9 tys. zł, które przeznaczone będą na potrzeby sprzętowe jednostki.

Pewnym odmiennym od świątecznego wydarzeniem jarmarku była strefa kibica, którą zorganizowano w sali Gminnej Biblioteki Publicznej. Przypomnijmy, o godzinie 16 Polska grała w 1/8 piłkarskich mistrzostw świata przeciwko Francji. Jaki był wynik? Wszyscy wiemy.

Jarmark zakończył się po godzinie 18 i wygląda na to, że stanie się tradycyjnym wydarzeniem w wiązowskim kalendarzu imprez.

Andrzej Kaczmarek

Jarmark zgromadził bardzo wielu mieszkańców

Zaśpiewały również przedszkolaki

Podziękowania mieszkaniom gminy, w imieniu strażaków, złożył Michał Pąklak z OSP Wiązów

Jarmark rozpoczął burmistrz Jerzy Krochmalny, witając przybyłych Wiązowian

Dla dzieci jednym z najważniejszych punktów dnia było niewątpliwie spotkanie z Mikołajem

Najbardziej obleganym przez mieszkańców (rodziców) miejscem, była scena, na której występowały dzieci w różnym wieku

Uczniowie i nauczycielki SP w Wiązowie przy swoim stoisku

Ekspozycję poświęconą łowiectwu w izbie muzealnej przygotował Emil Tomaś

Rada rodziców z SP Wiązów zadbała o ciepłe napoje

eprasa.pl 7c2fffd2f0

Małżonkowie z 50-letnim stażem odznaczeni przez Prezydenta

BORÓW

Być wnukiem lub prawnukiem i mieć ukochaną babcię i dziadziusia, to wartość sama w sobie. Żeby tak było, trzeba być

Na kilka tygodni przed Bożym Narodzeniem, czyli najbardziej rodzinnymi świętami, małżonkowie obchodzili złote gody. W tym roku w gminie Borów w uroczystości uczestniczyło siedem par, ich dzieci, wnuki i prawnuki.

Sala widowiskowa GCK -E w Borku Strzelińskim wypełniła się rodzinami odznaczanych. W pierwszym rzędzie usiedli dostojni jubilaci. W oficjalnej części uroczystości jubilatów przywitała Elżbieta Kamińska, Kierownik Urzędu Stanu Cywilnego. - *I ślubuję Ci miłość, wierność i uczciwość małżeńską oraz że Cię nie opuszczę aż do śmierci* – przypomniała rotę małżeńskiej przysięgi. Słowa te zostały wypowiedziane co najmniej pięćdziesiąt lat temu i do dziś zachowują swoją moc. Do życzeń i gratulacji przyłączył się wójt Waldemar Grochowski. Następnie, w imieniu Andrzeja Dudy, Prezydenta RP, odznaczył jubilatów Medalem za Długoletnie Pożycie Małżeńskie.

Za każdym razem, kiedy wypowiadana była sentencja, pod którą podpisał się Prezydent RP, jubilaci nie kryli wzruszenia i po troszkę dumy z godnie przeżytych wspólnych lat. Medalem zostali odznaczeni państwo: **Janina i Jan Bałabuchowie (z Siemianowa), Maria i Franciszek Hutnikowie (z Borowa), Helena i Józef Garbowscy (z Rochowic), Jadwiga i Bazyli Nietupscy (z Borka Strzelińskiego), Franciszka i Edward Topolowie (z Zielenic), Alicja i Ryszard Wątrobińscy (z Borka Strzelińskiego), Józefa i Wojciech Zacharowie (z Jelenina).**

- *Medal przyznany jubilatom jest podziękowaniem za wszystko, co tworzyliście państwo przez te wszystkie lata jako małżeństwo I rodzina. Jest potwierdzeniem, że wybrana przed laty droga była drogą słuszną* – powiedziała Elżbieta Kamińska.

Jubilaci i zaproszeni goście symboliczną lampką szampana uczcili przyznanie małżonkom odznaczenia. Później przy wspólnym stole, w gronie rodziny, był czas na rozmowy i wysłuchanie krótkiego występu Ślężanek i Kapeli Batiary. Było miło i wesoło, zwłaszcza, że organizatorzy przygotowali słodki poczęstunek, kawę i herbatę.

Jak poznaliśmy się ?

Już po uroczystości, kiedy siedząc przy stole jubilaci dzielili się swoją radością z rodzinami, a zwłaszcza wnukami i prawnukami, rozmawialiśmy z kilkorgiem z nich. Pytaliśmy jak się poznali i co poradziliby dzisiejszym młodym parom, żeby za pięćdziesiąt lat mogli odebrać Medal za Długoletnie Pożycie Małżeńskie.

Franciszka i Edward Topolowie. - *Poznaliśmy się u mojej ciotki w Lubomierzu – powiedział pan Franciszek. - Ciotka z wujkiem zapoznali mnie z moją przyszłą żoną. Już po tym pierwszym spotkaniu wiedziałem, że "coś z tego będzie"* – z uśmiechem dodał nasz rozmówca. - *Pamiętam, że był to ciepły lipcowy dzień. Po pracy spotkałam się z chłopakiem, który później został moim mężem. Poszliśmy na spacer.. tak to się zaczęło* – powiedziała pani Franciszka. - *Po tylu latach wiemy, że dobre i trwałe małżeństwo musi opierać się na zaufaniu, uczciwości i zrozumieniu. Bez uczucia oczywiście też nie można przeżyć tyle wspólnych lat* – zgodnie podkreślili małżonkowie.

Jadwiga i Bazyli Nietupscy. - *Poznaliśmy się w Bielsku i razem wracaliśmy samochodem* – powiedziała pani Jadwiga. - *Na początku patrzyłem się na inną dziewczynę. To był cholerny przypadek, że poznałem swoją przyszłą żonę. Cieszę się, że tak właśnie się stało* – dodał pan Bazyli. - *Nasz przepis na udane małżeństwo jest oczywisty: cierpliwość i umiejętność wybaczania, czego trzeba się nauczyć* – zgodnie przyznali małżonkowie

Helena i Józef Garbowscy. - *Poznaliśmy się w kościele w Tyńcu, a właściwie po mszy. Musiałem starać się, żeby ją dogonić i zaproponować wspólny powrót do domu* - powiedział pan Józef. - *Trochę byłam zdziwiona, że ktoś tak za mną biegnie. Do domu mieliśmy dwa kilometry i przez całą drogę rozmawialiśmy. Umówiliśmy się na zabawę w Tyńcu. I tak to się zaczęło* – przyznała pani Helena. Pan Józef pochodzi ze Zgorzelca i przyjechał odwiedzić ciotkę w Rochowicach. - *Jaka jest nasza recepta na zgodne pożycie? Najważniejsze, żeby się kochać, ustępować sobie. Podchodzić do spraw na spokojnie, tacy jesteśmy, a ja na pewno* – dodała pani Helena.

Alicja i Ryszard Wątrobińscy. - *Przyjechałem do Borka Strzelińskiego na staż do gorzelni. Zostałem i tak poznałem żonę. Teraz mieszkamy w Paczkowie, ale tutaj jest dom rodziny żony i dlatego często przyjeżdżamy* – przyznał pan Ryszard. - *Nie można przeżyć wspólnie tyle lat bez tolerancji i zrozumienia. Bywało, że różniliśmy się, ale nigdy długo nie gniewaliśmy się. Dwie, trzy godziny, a później godziliśmy się* – z uśmiechem powiedział pan Ryszard. - *Nigdy nie baliśmy się pracy i to nas zbliżyło do siebie. Potem pojawiły się dzieci i inne obowiązki. Wspólne wychowywanie dzieci też nas związało jako rodzinę* – dodała pani Alicja. - *Teraz też, czasami, mamy różne zdania. Ale są to rozmowy o tym, że ręcznik źle powiesiłem… tak trochę przekomarzamy się* – powiedział na koniec rozmowy pan Ryszard.

Tak to jest w małżeństwach z pięćdziesięcioletnim stażem. Satysfakcja z dzieci i wnuków, wspomnienia z lat młodości i przekonanie, że bez uczucia, bez prawdziwej miłości nic by nie było. Tak brzmi przepis na długie, zgodne i trwałe małżeństwo. Sto lat, drodzy jubilaci, sto lat!

Jacek Sobko

Alicja i Ryszard Wątrobińscy

Franciszka i Edward Topolowie

Maria i Franciszek Hutnikowie

Jadwiga i Bazyli Nietupscy

W części artystycznej wystąpiły Ślężanki i kapela Batiary

Józefa i Wojciech Zacharowie

Helena i Józef Grabowscy

Janina i Jan Bałabuchowie

eprasa.pl 7c2fffd2f0

9 – 15 grudnia 2022

Piątek

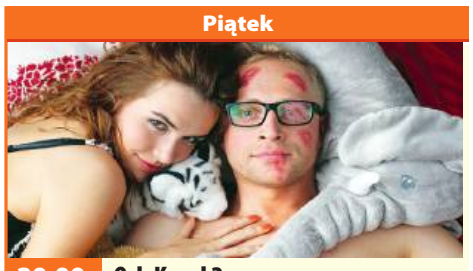

20:00 POLSAT

Och Karol 2

komedia, Polska, 2011

Karol Górski wiedzie życie, którego pozazdrościłby mu niejeden mężczyzna. Ma intratną posadę, luksusowy dom i oddaną, atrakcyjną narzeczoną Marysię. Maniery dżentelmena i wrodzony urok sprawiają, że działa na kobiety jak magnes. A ponieważ nie potrafi odmówić sobie flirtu czy upojnej nocy, ma trzy kochanki: zmysłową Irenę, wyuzdaną Wandę i obdarzoną niewinnym urokiem Paulinę. Choć każda z nich jest z innej bajki, wszystkie w Karolu widzą swojego księcia. On zaś zręcznie lawiruje, dbając o to, by żadna z nich nie dowiedziała się o pozostałych.

Sobota

22:50 TVP1

Spectre

film sensacyjny, Wielka Brytania, USA, 2015

007 otrzymuje tajemniczą wiadomość mającą związek z wydarzeniami z jego przeszłości. Pod jej wpływem wyrusza na ryzykowną misję do stolicy Meksyku, którego mieszkańcy właśnie hucznie świętują Dzień Zmarłych. Tam wchodzi w drogę terrorystom i zdobywa ważny trop w swoim śledztwie, który wiedzie tym razem do Rzymu. We Włoszech poznaje Lucię Sciarrę - uwodzicielską wdowę po wpływowym przestępcy. Dzięki niej dowiaduje się o istnieniu niebezpiecznej grupy o nazwie Spectre.

Niedziela

00:55 TVP2

Ciao Italia!

komedia, Włochy, 2017

Nowy Jork, rok 1943. Poczciwy i nieśmiały włoski imigrant Arturo (Pif) zakochuje się ze wzajemnością w pięknej Florze (Miriam Leone), którą obiecano już jednak zamożnemu gangsterowi. Dobroduszny mężczyzna, nie mając innego wyboru, postanawia poprosić o rękę ojca swojej wybranki, który mieszka na Sycylii. Wkrótce Arturo zaciąga się do amerykańskiego wojska, przygotowującego się do lądowania w rodzinnych stronach jego ukochanej. Wydarzenie to zmieni dotychczasowe losy sycylijskiej mafii oraz oblicze całego kraju.

Poniedziałek

20:00 POLSAT

Uprowadzona 3

film sensacyjny, Francja, 2014

Bryan Mills udowodnił już, że potrafi stać się koszmarem dla ludzi, którzy w jakkolwiek sposób zagrożą jego rodzinie. Doświadczenie zawodowe w wywiadzie, samozwańcze misje ratunkowe w Paryżu oraz Istambule wzbogaciły go w umiejętności na miarę zawodowego zabójcy. Przestępcy przypłacili życiem zamachy na jego bliskich. Bryan niebawem zostanie dziadkiem. Utrzymuje ciepłe relacje z byłą żoną Lenore, która tkwi obecnie w niesatysfakcjonującym związku. Pewnego dnia kobieta ginie. Zwłoki zostają odnalezione w mieszkaniu Millsa.

Wtorek

21:35 TVN

Uciekaj!

horror, Japonia, USA, 2017

Czarnoskóry pasjonat fotografii Chris Washington (Daniel Kaluuya) jedzie na zapoznawczą wizytę do posiadłości rodziców swojej białej dziewczyny, Rose Armitage (Allison Williams). Dean (Bradley Whitford) jest neurochirurgiem, a Missy (Catherine Keener) terapeutką, która podczas sesji stosuje hipnozę. Na miejscu Chris przekonuje się, że atmosfera w domu jest dość niecodzienna. Bliscy jego ukochanej, w tym brat, Jeremy (Caleb Landry Jones), podczas spotkania wygłaszają niepokojące komentarze pod adresem Afroamerykanów. To utwierdza chłopaka w przekonaniu...

Środa

00:05 POLSAT

Hot Shots!

komedia sensacyjna, USA, 1991

Komandor Block (Kevin Dunn) składa pilotowi Topperowi Harleyowi (Charlie Sheen) propozycję powrotu do służby w marynarce wojennej Stanów Zjednoczonych. Ma on wziąć udział w tajnej misji. Niestety, Topper ma pewne problemy psychiczne. Jego terapeutka Ramada Thompson (Valeria Golino) próbuje powstrzymać go przed powrotem do latania, ale on jej nie słucha. Z każdą wizytą zakochuje się w niej jednak coraz bardziej. Wkrótce wdaje się w rywalizację o miano najlepszego pilota w jednostce z porucznikiem Kentem Gregorym (Cary Elwes).

Czwartek

00:25 TVP2

Z podniesionym czołem

dramat sensacyjny, USA, 2004

Po latach służby w oddziale sił specjalnych Chris Vaughn (The Rock) powraca w rodzinne strony, do miasteczka Ferguson w stanie Waszyngton. W domu czekają na niego rodzice, siostra Michelle (Kristen Wilson) i nastoletni brat Pete (Khleo Thomas). Chris szybko zauważa, jak bardzo zmieniło się Ferguson od czasu jego wyjazdu. W spokojnym niegdyś miasteczku panuje korupcja i narkomania. Wielki tartak należący do jego ojca, źródło utrzymania wielu rodzin, został zamknięty. Była dziewczyna komandosa, Deni (Ashley Scott), została striptizerką w kasynie.

piątek 9 grudnia

TVP 1

04:45 Klan - telenowela
05:15 Przysięga - serial obyczajowy
06:05 Wspaniałe stulecie - serial kostiumowy
07:00 Transmisja Mszy Świętej z Sanktuarium Matki Bożej na Jasnej Górze
07:30 Agape
08:00 Wiadomości
08:10 Pogoda poranna
08:15 Kwadrans polityczny
08:35 Ranczo - serial obyczajowy
09:35 Komisarz Alex - serial kryminalny
10:35 Ojciec Mateusz - serial kryminalny
11:25 Kasta - serial
12:00 Wiadomości
12:10 Agrobiznes
12:30 Agropogoda - magazyn
12:35 Magazyn Rolniczy
13:00 Natura w Jedynce - Tajemnice zwierząt

SERIAL KOSTIUMOWY

14:00 Wspaniałe stulecie - serial kostiumowy
15:00 Wiadomości
15:15 Gra na Maksa - serial
15:30 Mundial 2022
18:15 Jaka to melodia? - teleturniej muzyczny
19:00 Jeden z dziesięciu - teleturniej
19:30 Wiadomości
19:40 Mundial 2022
22:30 Gra na Maksa - serial
22:35 Wiadomości
22:50 Ogień zwalczaj ogniem - film akcji, prod. USA, 2012, reż. David Barrett
00:35 Nieugięty - film akcji
02:15 S. W. A. T. - Jednostka specjalna - serial
03:10 Ratownicy - serial
04:10 Magazyn kryminalny 997 - magazyn

TVP 2

04:55 Na sygnale - serial fabularyzowany
05:30 M jak miłość - serial
06:20 Anna Dymna - spotkajmy się
06:55 Rodzinka.pl - serial komediowy
07:30 Pytanie na śniadanie
10:35 Panorama
10:45 Pytanie na śniadanie
11:15 Zacznij od zdrowia - magazyn
11:50 Dla niesłyszących - Barwy szczęścia - serial obyczajowy
12:30 Koło fortuny - teleturniej
13:15 Zranione ptaki - serial obyczajowy
14:05 Va Banque - teleturniej
14:35 Na sygnale - serial fabularyzowany
15:10 Wydział kryminalny Kitzbühel - serial
15:50 Gra na Maksa - serial
16:00 Koło fortuny - teleturniej
16:35 Familiada - teleturniej

SERIAL OBYCZAJOWY

17:15 Zakazany owoc - serial obyczajowy
18:00 Panorama
18:20 Va Banque - teleturniej
18:45 Zranione ptaki - serial obyczajowy
19:30 Barwy szczęścia - serial obyczajowy
20:50 Gala Jubileuszowa
23:10 Gra na Maksa - serial
23:25 Kabaret. Super Show Dwójki - program kabaretowy
00:35 Hity wszech czasów
01:40 Kino relaks - Szef - komedia
03:45 Bohater z wyboru - film sensacyjny, prod. USA, 2008, reż. Brian Smrz, wyk. Cuba Gooding Jr, Norman Reedus
05:15 Zakończenie

TVN

05:50 Uwaga! - magazyn
06:10 Ukryta prawda - program obyczajowy
07:05 Kuchenne rewolucje - program kulinarno-rozrywkowy
08:00 Dzień Dobry TVN - magazyn
11:25 Skoki narciarskie: Puchar Świata, Titisee Neustadt - studio sport - program
11:45 Skoki narciarskie: Puchar Świata, Titisee Neustadt - konkurs indywidualny seria
12:50 Skoki narciarskie: Puchar Świata, Titisee Neustadt - studio sport
13:00 Skoki narciarskie: Puchar Świata, Titisee Neustadt
13:45 Skoki narciarskie: Puchar Świata, Titisee Neustadt - studio sport
14:25 Ukryta prawda

PROGRAM KULINARNY

16:45 Kuchenne rewolucje - program kulinarno-rozrywkowy
17:55 Ukryta prawda - program obyczajowy
19:00 Fakty - informacje
19:30 Sport
19:40 Pogoda - informacje
19:50 Uwaga! - magazyn
20:00 Szybcy i wściekli V - film sensacyjny, USA, 2011, reż. Justin Lin, wyk. Vin Diesel, Paul Walker
22:50 Sicario II: Soldado - film sensacyjny, USA, Meksyk, 2018, reż. Stefano Sollima, wyk. Benicio Del Toro, Josh Brolin, Isabela Merced, Jeffrey Donovan, Catherine Keener, Matthew Modine
01:20 Kuba Wojewódzki
02:30 Bates Motel - serial

POLSAT

06:00 Nowy dzień z Polsat News
08:40 Malanowski i Partnerzy - serial kryminalny prod. Polska
09:40 Sekrety rodziny
10:40 Dlaczego ja?
11:40 Gliniarze
12:50 Wydarzenia
13:20 Interwencja
13:40 Trudne sprawy
14:40 Dlaczego ja?
15:50 Wydarzenia
16:10 Pogoda
16:15 Interwencja - magazyn prod. Polska
16:30 Na ratunek 112
17:00 Gliniarze
18:00 Pierwsza miłość - serial obyczajowy
18:50 Wydarzenia
19:25 Gość wydarzeń
19:45 Sport
19:55 Pogoda

KOMEDIA

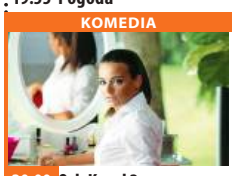

20:00 Och Karol 2
Karol ma wszystko. Świetnie zarabia, jest najlepszym pracownikiem dużej firmy, jeździ sportowym samochodem i posiada piękny dom, gdzie codziennie czeka na niego jeszcze piękniejsza narzeczona Maria. Jest czarujący, uwielbia seks, a kobiety zniewala w mgnieniu oka.
22:20 Monster Hunter Za naszym światem skrywa się inna rzeczywistość pełna niebezpiecznych i potężnych potworów, które brutalnie rządzą swoją krainą.
00:55 Jumanji: Przygoda w dżungli

TVP Kultura

07:00 Muzyczne poranki
07:20 Informacje kulturalne
07:50 Co dalej? - program publicystyczny
08:25 Kronos - Stan wojenny - magazyn kulturalno-społeczny
09:15 Paddington - film familijny
11:00 Jan Serce - serial
12:05 Beatlesi w Indiach - film dokumentalny
13:55 Informacje kulturalne
14:15 Wojciech Kass i świecące kamienie - film
15:20 Powrót do Cranford - serial
16:30 Res Poloniae - O Polsce z oddali - Alge Andriulyte - rozmowa
17:05 Paddington 2 - film familijny
19:00 Wirtuozi V4+. Międzynarodowy talent show
21:15 Wieczór kinomana - Wstęp do filmu - The Doors

FILM BIOGRAFICZNY

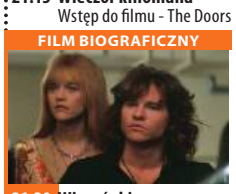

21:20 Wieczór kinomana - The Doors - film biograficzny, prod. USA, 1991, reż. Oliver Stone
23:45 Informacje kulturalne
00:10 Wewnętrzny ogień Joana Miró
01:15 Gomorra - serial
02:20 Teraz animacje! - Super Rzecz - film animowany, reż. Piotr Kabat
02:35 Teraz animacje! - Kaprysia - film animowany, reż. Betina Bożek
02:50 Czwartkowy klub filmowy - Serpico - film fabularny
05:10 Teledyski
05:30 Afisz kulturalny
05:45 Jeszcze więcej kultury w TVP Kultura 2 na stream.tvp.pl

TV Puls

06:00 Kobra - oddział specjalny
08:00 Lombard. Życie pod zastaw - serial obyczajowy
09:00 Lombard. Życie pod zastaw - serial obyczajowy
10:00 Prawdziwe motywy - serial kryminalny
11:00 Rodzinny interes - serial obyczajowy
13:00 Lombard. Życie pod zastaw - serial obyczajowy
14:00 Rodzinny interes - serial obyczajowy
15:00 Lombard. Życie pod zastaw - serial obyczajowy
16:00 Prawdziwe motywy - serial kryminalny
18:00 Lombard. Życie pod zastaw - serial obyczajowy prod. Polska

FILM AKCJI

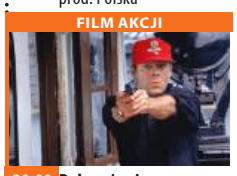

20:00 Pole rażenia Policjant Tom Hardy postanawia wbrew przepisom kontynuować śledztwo, od którego został wcześniej odsunięty.
22:05 Niepokonany 3: Odkupienie
00:00 Wściekłe psy
02:10 Lombard. Życie pod zastaw - serial obyczajowy
03:05 Zobacz to! Blok powtórkowy: Menu na miarę - program kulinarny
03:50 Menu na miarę - program kulinarny
04:35 Z archiwum policji - serial
05:00 Dyżur - serial dokumentalny

TVN 7

04:50 Szkoła
06:45 40 kontra 20
07:45 Ukryta prawda - program obyczajowy
10:50 Opowieści małżeńskie
11:50 Zagadki losu
12:50 Ten moment
13:55 Rozwód. Walka o wszystko
14:55 Tajemnice miłości
15:55 Ukryta prawda - program obyczajowy
16:55 Zagadki losu
17:55 Niebezpieczne związki
18:30 Młodość na zamówienie - program rozrywkowy
19:00 Ukryta prawda - program obyczajowy
20:00 40 kontra 20
21:00 Ta podstępna miłość - film komedia, USA, 1997, reż. Carl Reiner, wyk. Bette Midler, Dennis Farina

FILM PRZYGODOWY

23:15 Mumia - film przygodowy, USA, Japonia, Chiny, 2017, reż. Alex Kurtzman, wyk. Tom Cruise, Russell Crowe, Annabelle Wallis, Sofia Boutella, Courtney B. Vance
Sierżant Nick Morton próbuje wzbogacić się na wojnie irackiej, odnajdując i sprzedając dobra kultury. Podczas jednej z wypraw odkrywa starożytny grobowiec, gdzie czyha ukryte niebezpieczeństwo.
01:30 Mieszkając z duchem
03:35 Druga strona medalu - talk show

TV 4

09:50 Kocham. Przepraszam. Dziękuję **10:50** Anatomia głupoty **11:20** Anatomia głupoty według Richarda Hammonda: Sport **11:55** Sędzia Judy **13:55** STOP Drogówka **14:55** Galileo **16:00** Policjantki i Policjanci
17:00 Łowcy Skarbów. Kto da więcej **19:00** Policjantki i Policjanci **20:00** Gwiazdy Kabaretu **22:00** Sprawiedliwi - Wydział Kryminalny
00:00 Snajper: Ostatni strzał. Jeden z najlepszych snajperów Marines, Brandon Beckett, zostaje wysłany ze specjalną misją do Kolumbii. Morales kontroluje większość kanałów przerzutu narkotyków do USA, nie stroni też od handlu bronią i żywym towarem. **02:00** Śmierć na 1000 sposobów **02:55** SuperLudzie **03:25** Top 10 - Lista Przebojów

TV Trwam

12:00 Anioł Pański **12:20** Ziemia Obiecana **13:00** Szkaplerz znak Maryi **13:30** Msza święta z Jasnej Góry
14:20 100 cudownych miejsc na świecie **14:30** Zrozumieć Antycywilizacje **14:55** Słowo życia **15:00** Modlitwa w Godzinie Miłosierdzia Koronką do Bożego Miłosierdzia **15:20** Mocni w Wierze **15:50** Ma się rozumieć
16:00 Informacje dnia **16:10** Siódmy Sakrament **16:35** Święty na każdy dzień **16:40** Prosto o gospodarce **17:00** Młodzi z Pasją **17:15** Trzej generałowie **17:30** Geopolityka **17:55** Poczet Wielkich Polaków **18:00** Anioł Pański **18:05** Informacje dnia **18:15** Westerplatte Młodych **19:00** Warto zauważyć... **19:30** Brat Franciszek **20:00** Informacje dnia **20:20** Różaniec **20:50** Myśląc Ojczyzna **21:00** Apel Jasnogórski **21:20** Informacje dnia

eprasa.pl 7c2fffd2f0

sobota 10 grudnia

TVP 1

06:00 Magazyn Ekspresu Reporterów
07:00 Transmisja Mszy Świętej z Sanktuarium Matki Bożej na Jasnej Górze
07:40 Rok w ogrodzie
08:05 Rok w ogrodzie Extra - magazyn
08:20 Wojsko - polskie.pl - reportaż
08:45 Pełnosprawni - magazyn dla niepełnosprawnych
09:15 Fascynujący świat - Nieznane skarby Watykanu - film dokumentalny, prod. Francja, 2020, reż. Marc Jampolsky
10:20 Sprawa dla reportera
11:20 Batura: Góra Śniegu - reportaż
11:55 Gwiazdy w południe - Nevada Smith - western, prod. USA, 1966, reż. Henry Hathaway
14:10 Z pamięci - felieton

MAGAZYN

14:25 Okrasa łamie przepisy - magazyn kulinarny
15:00 Gra na Maksa - serial
15:10 Mundial 2022
18:45 Jaka to melodia? - teleturniej muzyczny
19:30 Wiadomości
19:40 Mundial 2022
22:30 Gra na Maksa - serial
22:35 Wiadomości
22:50 Hit na sobotę - Spectre - film sensacyjny, prod. Wielka Brytania, USA, 2015, reż. Sam Mendes, wyk. Daniel Craig, Christoph Waltz
01:25 Dziewczyna w sieci pająka - dramat, prod. Niemcy, Szwecja, USA, 2018, reż. Fede Alvarez
03:30 Jaka to melodia?
04:20 Z pamięci - felieton

TVP 2

05:20 Dla niesłyszących - Barwy szczęścia - serial obyczajowy
07:00 Dla niesłyszących - M jak miłość - serial
07:55 Pytanie na śniadanie
12:10 Rodzinny ekspres
12:50 Tak to leciało! - teleturniej muzyczny
13:45 Gra na Maksa - serial
14:00 Familiada - teleturniej
14:35 Koło fortuny - teleturniej
15:15 Szansa na sukces. Opole 2023 - widowisko muzyczne
16:20 Na dobre i na złe - serial
17:20 Smaki świata - magazyn
17:50 Słowo na niedzielę
18:00 Panorama
18:20 Va Banque - teleturniej
18:45 Postaw na milion - teleturniej
19:30 Lajk!

SERIAL OBYCZAJOWY

19:50 Gra na Maksa - serial obyczajowy
20:00 Gala French Touch - święto kultury francuskiej - widowisko, reż. Bolesław Pawica
22:20 Paryż może poczekać - komedia obyczajowa, prod. Japonia, USA, 2016, reż. Eleanor Coppola, wyk. Diane Lane, Arnaud Viard
00:05 Gliniarz z Belleville - komedia, prod. Francja, Wielka Brytania, 2018, reż. Rachid Bouchareb, wyk. Luis Guzman, Omar Sy, Tatum Price
02:05 Żelazny most - film fabularny
03:40 Szef - komedia
05:35 Zakończenie

TVN

05:55 Uwaga! - magazyn
06:10 Ukryta prawda - program obyczajowy
07:05 Kuchenne rewolucje - program kulinarno-rozrywkowy
08:00 Dzień Dobry TVN - magazyn
11:30 Na Wspólnej - serial
13:30 MasterChef
15:15 Top Model - program rozrywkowy
16:55 Mieszkanie na miarę - program lifestylowy
17:55 Kuchenne rewolucje - program kulinarno-rozrywkowy
19:00 Fakty - informacje
19:25 Sport
19:30 Kroniki Pucharu Świata w skokach narciarskich
19:35 Pogoda - informacje
19:45 Uwaga! - magazyn

MELODRAMAT

20:00 Wiek Adaline - film melodramat, USA, Kanada, 2015, reż. Lee Toland Krieger, wyk. Blake Lively, Michiel Huisman, Harrison Ford
22:25 Laski na gigancie - film komedia, USA, Kanada, 2017, reż. Malcolm D. Lee, wyk. Queen Latifah, Jada Pinkett Smith, Regina Hall, Tiffany Haddish, Larenz Tate
01:00 Uciekaj! - film horror, USA, Japonia, 2017, reż. Jordan Peele, wyk. Daniel Kaluuya, Allison Williams, Catherine Keener, Bradley Whitford, Caleb Landry Jones
03:15 Zabójcza broń - serial
04:10 Uwaga! - magazyn

POLSAT

06:00 Nowy dzień z Polsat News
07:55 Tajemnica zielonego królestwa
10:05 Ewa gotuje
10:35 Nasz Nowy Dom - magazyn prod. Polska
11:40 Bogaty Dom - Biedny Dom - magazyn prod. Polska
12:55 Górale
13:40 Drwale i inne opowieści Bieszczadu
14:35 Rolnicy. Podlasie - program rozrywkowy prod. Polska
15:45 Więzienie
17:45 Chłopaki do wzięcia - program rozrywkowy
18:50 Wydarzenia
19:15 Prezydenci i Premierzy
19:45 Sport
19:55 Pogoda

FILM AKCJI

20:00 Dzieciak rządzi
Pewnego dnia w życiu siedmioletniego Tima pojawia się młodszy braciszek. Tim natychmiast zdaje sobie sprawę, że ubrany w garnitur, noszący teczkę i zachowujący się jak rasowy biznesmen dzieciak jest zagrożeniem dla jego niezachwianej dotąd pozycji w rodzinnym domu. Gdy Tim postanawia odzyskać utraconą pozycję, natrafia na trop tajemnego spisku, który może zmienić równowagę sił na świecie.
22:10 Anioły i demony
01:10 Pierwszy strzał
03:30 Świat według Kiepskich
04:40 Disco Gramy

TVP Kultura

08:15 Informacje kulturalne
08:40 Wydarzenie aktualne
09:05 Tamte lata, tamte dni
09:45 Świat Alfonsa Muchy - film dokumentalny
11:30 Serialowa nostalgia - Kapitan Sowa na tropie
12:05 Kapitan Sowa na tropie
12:45 Paddington 2 - film familijny
14:40 Dzika muzyka - Pieśń o rzece - magazyn
15:20 Muzyka w Opactwie Mischa Maisky
16:15 Retro kino - Pod dachami Paryża - film fabularny
17:55 Mr. Hublot
18:15 Eureka biblioteka!
18:40 Kabaret Starszych Panów - Zielony karnawał
20:00 Bilet do kina - Lion. Droga do domu - dramat
22:05 Informacje kulturalne
22:25 Legendy Rocka - Soul Crooners
23:00 Legendy Rocka - Country

KOMEDIA

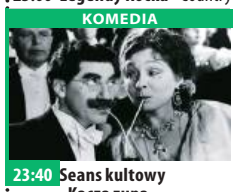

23:40 Seans kultowy - Kacza zupa - komedia, prod. USA, 1933, reż. Leo Mccarey, wyk. Chico Marx, Groucho Marx, Harpo Marx
01:00 Wieczór kinomana - The Doors - film biograficzny, prod. USA, 1991, reż. Oliver Stone, wyk. Val Kilmer, Meg Ryan, Kyle MacLachlan, Billy Idol
03:30 Reżyserzy - Vincente Minnelli - cykl dokumentalny
04:35 Informacje kulturalne
05:15 Tamte lata, tamte dni - magazyn
05:45 Jeszcze więcej kultury w TVP Kultura 2 na stream.tvp.pl
05:50 Zakończenie

TV Puls

06:00 Następny proszę!
07:00 Taki jest świat - program informacyjny
08:00 Lombard. Życie pod zastaw - serial obyczajowy Prowadzenie lombardu to zajęcie ciekawe, momentami ekscytujące, ale często i niebezpieczne. Bohaterami serialu są: właściciel Kazimierz Barski, jego rodzina, pracownicy oraz klienci, którzy pojawiają się w lombardzie z powodu różnych życiowych zawirowań.
20:00 Mocne sobotnie kino: W obronie własnej Emerytowany agent wydziału narkotykowego staje do walki z dilerem, który terroryzuje jego nowe miejsce zamieszkania.

FILM SENSACYJNY

22:00 Riddick Zdradzony, walczący o przetrwanie na opuszczonej planecie Riddick staje się jeszcze bardziej niebezpieczny. Tymczasem na ziemię spaloną słońcem przybywają dwa statki.
00:35 13 Dzielnica Władze Paryża decydują się wysadzić w powietrze 13 dzielnicę zamieszkałą przez przestępców. Leito i Damien postanawiają temu zapobiec.
02:10 Zobacz to! Blok powtórkowy: Na jedwabnym szlaku
02:55 Taki jest świat - program informacyjny
03:35 Menu na miarę - program kulinarny

TVN 7

05:05 Szkoła
06:05 Przystanek Bieszczady
07:00 Tom i Jerry Show - animacja animowany
07:30 Dennis znów rozrabia - film komedia, USA, 1998, reż. Charles T. Kanganis, wyk. Don Rickles, George Kennedy, Justin Cooper, Betty White, Brian Doyle-Murray
09:05 Ukryta prawda - program obyczajowy
13:00 Papiery na szczęście - serial, Polska
14:05 Los numeros - film komedia, Polska, 2011, reż. Ryszard Zatorski, wyk. Lesław Żurek, Justyna Schneider, Tamara Arciuch, Weronika Książkiewicz
15:45 Rybki z ferajny - film komedia, USA, 2004, reż. Bibo Bergeron, Vicky Jenson, Rob Letterman, wyk. Will Smith

FILM PRZYGODOWY

17:40 Złoty kompas - film przygodowy, USA, Wielka Brytania, 2007, reż. Chris Weitz, wyk. Nicole Kidman, Daniel Craig, Dakota Blue Richards, Ben Walker, Freddie Highmore, Ian McKellen, Eva Green, Tom Courtenay, Sam Elliott, Christopher Lee, Kristin Scott Thomas
20:00 Grawitacja - film S-F, USA, Wielka Brytania, 2013, reż. Alfonso Cuarón, wyk. Sandra Bullock, George Clooney, Ed Harris
22:00 Milion sposobów, jak zginąć na Zachodzie - film western, USA, 2014, reż. Seth MacFarlane, wyk. Seth MacFarlane, Charlize Theron, Amanda Seyfried

TV 4

06:00 Jaś Fasola **06:30** Galileo **10:45** Kung Fu Yoga - Chiny, Indie, USA, Hongkong, 2017, reż. Tong Stanley, wyk. Chan Jackie, Muqi Miya, Zhang Yixing Jack , słynny chiński profesor archeologii i jego koleżanka po fachu z Indii, Ashmita , postanawiają połączyć siły swoich zespołów w celu wspólnych poszukiwań zaginionego tybetańskiego skarbu. **13:00** Agenci. Biuro Detektywistyczne **15:00** STOP Drogówka **17:00** Policjantki i Policjanci **22:00** Sprawiedliwi - Wydział Kryminalny **00:00** Ulepszenie - USA, 2018, reż. Whannell Leigh, wyk. Marshall-Green Logan, Vallejo Melanie.**02:05** Ucho Prezesa **02:25** SuperLudzie **03:25** Top 10 - Lista Przebojów **05:30** Telezakupy TV Okazje

TV Trwam

12:00 Anioł Pański **12:03** Informacje dnia **12:20** Warto zauważyć... **12:50** Siódmy Sakrament **13:15** Święty na każdy dzień **13:20** Ocalić od zapomnienia **13:30** Msza święta z Jasnej Góry **14:20** 100 cudownych miejsc na świecie **14:30** Przegląd Katolickiego Tygodnika „Niedziela" **14:35** Natura Obiektywnie **15:00** Regał **15:30** Wierzę w Boga **16:00** Informacje dnia **16:10** Historia PL **16:30** Powołani **17:00** Z Parlamentu Europejskiego **17:25** Święty na każdy dzień **17:30** Nowa Ewangelizacja **17:55** Poczet Wielkich Polaków **18:00** Anioł Pański **18:05** Informacje dnia **18:15** Rozmowy niedokończone **18:55** Święty na każdy dzień **19:00** Msza Święta w intencji Ofiar katastrofy smoleńskiej i ojczyzny **20:00** Informacje dnia **20:20** Różaniec **20:50** Myśląc Ojczyzna **21:00** Apel

dodatek TELEWIZYJNY DO TWOJEJ GAZETY

niedziela 11 grudnia

TVP 1

05:05 Sprawa dla reportera
06:00 Słownik polsko@polski - talk - show
06:25 Wojsko - polskie.pl
06:55 Słowo na niedzielę
07:00 Transmisja Mszy Świętej z Sanktuarium Bożego Miłosierdzia
08:00 Tydzień
08:30 Zakochaj się w Polsce - magazyn
09:05 Czas w las - magazyn
09:35 Okrasa łamie przepisy
10:10 Klasztorne smaki według Remigiusza Rączki
10:45 Zmiennicy - serial
11:55 Między ziemią a niebem
12:00 Anioł Pański
12:15 Między ziemią a niebem
12:50 Misja Zambia
13:15 BBC w Jedynce - Kamery wśród zwierząt
14:10 Z pamięci - felieton

SERIAL OBYCZAJOWY

14:25 Weterynarze z sercem
15:00 Ojciec Mateusz - serial kryminalny
16:00 20. Konkurs Piosenki Eurowizji dla Dzieci Erywań 2022 - koncert
18:45 Jaka to melodia? - teleturniej muzyczny
19:30 Wiadomości
20:05 Pogoda
20:10 Sport
20:20 Jack Strong - film sensacyjny, reż. Władysław Pasikowski
22:35 Zakochana Jedynka - Duma i uprzedzenie - film fabularny
00:50 Spectre - film sensacyjny
03:25 S. W. A. T. - Jednostka specjalna - serial
04:10 Jaka to melodia?

TVP 2

05:50 Dla niesłyszących - Barwy szczęścia - serial obyczajowy
07:00 Dla niesłyszących - M jak miłość - serial
07:55 Pytanie na śniadanie
11:25 Gala Jubileuszowa - 70 lat Telewizji Polskiej - koncert
14:00 Familiada - teleturniej
14:35 Koło fortuny - teleturniej
15:15 Szansa na sukces. Opole 2023 - widowisko muzyczne
16:15 Tak to leciało! - teleturniej muzyczny
17:05 Lajk!
17:30 Zacznij od zdrowia - magazyn
18:00 Panorama
18:20 Va Banque - teleturniej
18:50 Na sygnale - serial fabularyzowany
20:00 Postaw na milion - teleturniej
21:00 Program rozrywkowy

DRAMAT

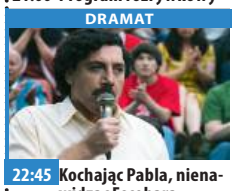

22:45 Kochając Pabla, nienawidząc Escobara - dramat
00:55 Kino bez granic - Ciao Italia! - film fabularny, prod. Włochy, 2017, reż. Pif, wyk. Pif, Merian Leone, Andrea di Stefano, Stella Egitto
02:50 Prosta historia o morderstwie - dramat, reż. Arkadiusz Jakubik, wyk. Filip Plawiak, Andrzej Chyra
04:30 Paryż może poczekać - komedia obyczajowa, prod. Japonia, USA, 2016, reż. Eleanor Coppola, wyk. Diane Lane, Arnaud Viard
04:40 Rodzinka.pl - serial komediowy

TVN

05:55 Uwaga! - magazyn
06:10 Ukryta prawda - program obyczajowy
07:05 Kuchenne rewolucje - program kulinarno-rozrywkowy
08:00 Dzień Dobry TVN - magazyn
11:30 Co za tydzień - magazyn
12:05 Historia Kopciuszka - film komedia
14:10 Totalne remonty Szelągowskiej
15:15 Skoki narciarskie: Puchar Świata, Titisee Neustadt - studio sport
15:45 Skoki narciarskie: Puchar Świata, Titisee Neustadt - konkurs indywidualny
16:50 Skoki narciarskie: Puchar Świata, Titisee Neustadt - studio sport
17:00 Skoki narciarskie: Puchar Świata, Titisee Neustadt

PROGRAM ROZRYWKOWY

18:25 Milionerzy - program rozrywkowy
19:00 Fakty - informacje
19:25 Sport
19:30 Kroniki Pucharu Świata w skokach narciarskich
19:35 Pogoda - informacje
19:45 Uwaga! - magazyn
20:00 Zielona mila - film obyczajowy, USA, 1999, reż. Frank Darabont, wyk. Tom Hanks, David Morse, Bonnie Hunt, Michael Clarke Duncan, James Cromwell, Michael Jeter
23:50 Wojna Charliego Wilsona - film obyczajowy, USA, Niemcy, 2007, reż. Mike Nichols, wyk. Tom Hanks
02:00 MasterChef
03:30 Kwatery Hitlera
04:30 Uwaga! - magazyn

POLSAT

06:00 Nowy dzień z Polsat News
08:00 Doktor Dolittle Dolittle ma niezwykły dar, który pozwala mu rozmawiać ze zwierzętami. Jednak ojciec - przekonany, że jego syna opętały siły nieczyste - wzywa na pomoc egzorcystę. Po latach John zostaje lekarzem i nie pamięta, że w dzieciństwie potrafił porozumiewać się ze zwierzętami. Kiedy jednak na skrzyżowaniu potrąca psa, odkrywa, że rozumie każde jego słowo. Wiadomość, że nareszcie znalazł się doktor, który potrafi porozumieć się z czworonożnymi pacjentami, rozchodzi się błyskawicznie.
09:55 Garfield 2
11:50 Pan Popper i jego pingwiny

FILM PRZYGODOWY

13:55 Dzieciak rządzi Pewnego dnia w życiu siedmioletniego Tima pojawia się młodszy braciszek.
16:10 Jak rozpętałem II wojnę światową cz. 2 - Za bronią
17:40 Nasz Nowy Dom
18:50 Wydarzenia
19:30 Państwo w Państwie
20:00 Kabaret na żywo. Nowy skłAD
22:05 Jumanji: Następny poziom
00:50 Monster Hunter
03:15 Świat według Kiepskich - serial obyczajowy prod. Polska
04:40 Disco Gramy
05:25 Telezakupy TV Okazje

TVP Kultura

07:00 Maryla Rodowicz i jej gitarzyści - koncert
08:00 Nabożeństwo ewangelickie w Poznaniu
09:15 Od ucha do ucha - Teatr dla Dzieci - Kopciuszek - spektakl teatralny, reż. Andrzej Maj, wyk. Beata Paluch, Maria Zajacówna-Radwan, Grażyna Trela, Ewa Isajewicz Telega
10:10 Angielskie śniadanie - Robin z Sherwood
11:15 Trzeci punkt widzenia
12:00 Dwa życia Rotmistrza Majchrowskiego
12:50 Lion. Droga do domu - dramat
14:55 Wędrowiec Polski
15:35 Hybrydy. 65 lat - koncert
16:50 Zaginione - odnalezione - Odcinek zbiorczy
17:15 Niedziela z... muzyką Tomasza Stańko
19:10 Niedziela z...

FILM OBYCZAJOWY

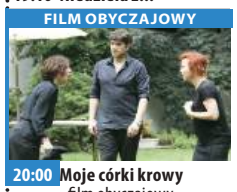

20:00 Moje córki krowy - film obyczajowy
21:35 Informacje kulturalne
22:00 Scena muzyczna
22:55 Trzeci punkt widzenia - program publicystyczny
23:35 Zabicie świętego jelenia - film prod. Irlandia, USA, 2017, reż. Jorgos Lantimos, wyk. Colin Farrell, Nicole Kidman
01:50 Wędrowiec Polski
02:30 Teraz animacje! - Super Rzecz - film animowany
02:40 Teraz animacje! - Kaprysia - film animowany
02:55 Legendy Rocka - Soul Crooners
03:40 Legendy Rocka - Country Country
04:20 Informacje kulturalne
05:15 Podróże z historią

TV Puls

06:00 Prawdziwe motywy
09:15 Kraina jutra Rozczarowany życiem Frank oraz inteligentna nastolatka Casey wyruszają na niebezpieczną misję, której celem jest odkrycie tajemnicy miejsca zagubionego w czasie i przestrzeni.
11:40 Stare wygi
13:30 Trzej muszkieterowie
15:40 Wyścig szczurów
17:50 Dorwać Smarta
20:00 Niedziela z gwiazdami: Iluzja Arcymistrzowie estradowych sztuczek wykorzystują iluzję do rabowania banków.
22:05 Zawrotna prędkość Dwaj bracia trudniący się kradzieżą luksusowych samochodów jadą do Francji, gdzie podpadają lokalnej mafii.

FILM AKCJI

00:00 13 dzielnica: Ultimatum Władze Paryża decydują się wysadzić w powietrze 13 dzielnicę zamieszkałą przez przestępców. Leito i Damien postanawiają temu zapobiec.
02:00 Zobacz to! Blok powtórkowy: Dyżur - serial dokumentalny prod. Polska
02:35 Dyżur - serial dokumentalny
03:00 Taki jest świat - program informacyjny prod. Polska
04:00 Następny proszę!
05:00 Rodzinny interes - serial obyczajowy prod. Polska

TVN 7

05:05 Szkoła
06:05 Przystanek Bieszczady
07:00 Tom i Jerry Show - animacja animowany
07:30 Beethoven VIII: Na tropie skarbu - film rodzinny, USA, 2014, reż. Ron Oliver, wyk. Jonathan Silverman, Kristy Swanson, Bretton Manley, Jeffrey Combs, Udo Kier, Morgan Fairchild
09:25 Ukryta prawda - program obyczajowy
13:30 Pokémon: Detektyw Pikachu - film przygodowy, USA, Japonia, Kanada, Wielka Brytania, 2019
15:35 W krzywym zwierciadle: Witaj Święty Mikołaju! - film komedia, USA, 1989, reż. Jeremiah Chechik, wyk. Chevy Chase, Beverly D'Angelo, Randy Quaid, Diane Ladd, E.G. Marshall

FILM KATASTROFICZNY

17:45 Geosztorm - film katastroficzny, USA, 2017, reż. Dean Devlin
20:00 Kobieta-Kot - film przygodowy, USA, Australia, 2004, reż. Pitof, wyk. Halle Berry, Benjamin Bratt
22:20 Szczęki II - film sensacyjny, USA, 1978, reż. Jeannot Szwarc, wyk. Roy Scheider
00:40 Pitch Perfect II - film komedia, USA, 2015, reż. Elizabeth Banks, wyk. Anna Kendrick, Rebel Wilson, Hailee Steinfeld, Brittany Snow, Skylar Astin
03:00 NASA - archiwum tajemnic - serial dokumentalny
04:00 Druga strona medalu - talk show

TV 4

06:00 Jaś Fasola **06:30** Jak powstało życie **08:30** Galileo **10:40** Nieustraszeni bracia Grimm - USA, Czechy, Wielka Brytania, 2005 Heath Ledger Grimm to oszuści, którzy **16:40** Łowca i Królowa Lodu - USA, 2016, reż. Troyan Cedric Nicolas, wyk. Blunt Emily, Chastain Jessica, Hemsworth Chris, Theron Charlize Poznajcie historię, która poprzedzała wydarzenia znane z opowieści o Królewnie Śnieżce. Zła królowa Ravenna zdradza swoją dobrą siostrę Freyę , zamrażając jej serce i uwalniając jej mrożącą moc, z której Freya nie zdawała sobie sprawy. **19:00** Łowcy Skarbów. Kto da więcej **20:00** Pasja **22:40** Łowcy umysłów **00:55** Wielkie tajemnice historii **02:45** Ucho Prezesa **02:55** SuperLudzie **03:25** Top 10 - Lista Przebojów

TV Trwam

09:30 Msza święta **10:40** Próba wiary **11:25** Tydzień, który zmienił świat **12:00** Anioł Pański z Ojcem Świętym Franciszkiem **12:15** Papież Polak do Rodaków **12:55** Święty na każdy dzień **13:00** Maryjo - Tobie zawierzyłem **13:30** Nowy Rozdział **14:40** Drzwi do lasu **15:00** Wieś - to też Polska **16:00** Informacje dnia **16:10** Koncert życzeń **16:45** Warkocz królewny Wisły **16:55** Słowo życia **17:00** Zostań Żołnierzem RP **17:15** Muzyczne chwile **17:30** Sól Ziemi **17:55** Poczet Wielkich Polaków **18:00** Anioł Pański **18:05** Informacje dnia **18:15** Rozmowy niedokończone **19:25** Święty na każdy dzień **19:30** Moja katolicka rodzina **20:00** Informacje dnia **20:20** Różaniec **20:50** Myśląc Ojczyzna **21:00** Apel **21:20** Informacje dnia **21:40** Retrospekcja **21:45** Stan Bezpieczeństwa Państwa

dodatek TELEWIZYJNY DO TWOJEJ GAZETY

eprasa.pl 7c2fffd2f0

poniedziałek 12 grudnia

TVP 1

05:15 Jak Oskar komunę obalał - film dokumentalny
06:05 Wspaniałe stulecie - serial kostiumowy
07:00 Transmisja Mszy Świętej z Sanktuarium Matki Bożej na Jasnej Górze
07:30 Studio Raban - magazyn
08:00 Wiadomości
08:10 Pogoda poranna
08:15 Kwadrans polityczny
08:35 Ranczo - serial
09:35 Komisarz Alex - serial kryminalny
10:30 Ojciec Mateusz - serial kryminalny
11:25 Kasta - serial paradokumentalny
12:00 Wiadomości
12:10 Agrobiznes
12:30 Agropogoda - magazyn
12:35 Magazyn Rolniczy
12:55 BBC w Jedynce - Kamery wśród zwierząt - Australia, prod. Wielka Brytania

SERIAL KOSTIUMOWY

14:00 Wspaniałe stulecie - serial kostiumowy
15:00 Wiadomości
15:20 Alarm! - magazyn
15:35 Gra słów. Krzyżówka - teleturniej
16:05 Przysięga - serial
17:00 Teleexpress
17:15 Jaka to melodia? - teleturniej muzyczny
17:55 Klan - telenowela
18:20 Kasta - serial paradokumentalny
19:00 Jeden z dziesięciu
19:30 Wiadomości
20:15 Alarm! - magazyn
20:30 Leśniczówka - serial
21:00 Teatr Telewizji - Konrad Wallenrod - spektakl
22:30 Paszporty wolności
24:00 Podwójne uderzenie - film fabularny

TVP 2

04:55 Na sygnale - serial fabularyzowany
05:25 M jak miłość - serial
06:20 Wadowickie spotkania ze Świętym Janem Pawłem II - cykl dokumentalny
06:55 Rodzinka.pl - serial komediowy
07:30 Pytanie na śniadanie
10:35 Panorama
10:40 Pytanie na śniadanie
11:15 Rodzinka.pl - serial komediowy
11:50 Dla niesłyszących - Barwy szczęścia - serial obyczajowy
12:25 Koło fortuny - teleturniej
13:05 Paszporty Wolności. Wizytówki - Wojciech Stawiszyński - cykl dokumentalny
13:15 Zranione ptaki - serial obyczajowy
14:05 Va Banque - teleturniej
14:35 Na sygnale - serial

SERIAL KRYMINALNY

15:10 Wydział kryminalny - serial kryminalny
16:00 Koło fortuny - teleturniej
16:35 Familiada - teleturniej
17:15 Zakazany owoc
18:00 Panorama
18:20 Va Banque - teleturniej
18:45 Zranione ptaki - serial obyczajowy
19:30 Barwy szczęścia - serial obyczajowy
20:40 Kulisy serialu „M jak miłość"
20:55 M jak miłość - serial TVP
21:55 Izabela, królowa Hiszpanii - serial kostiumowy
22:45 Paszporty Wolności. Wizytówki
22:55 Świat bez fikcji
24:00 Walc w alejkach - film obyczajowy
02:15 O mnie się nie martw

TVN

05:55 Uwaga! - magazyn
06:10 Ukryta prawda - program obyczajowy
07:05 Kuchenne rewolucje - program kulinarno-rozrywkowy
08:00 Dzień Dobry TVN - magazyn
11:40 Doradca smaku
11:50 Ukryta prawda - program obyczajowy
12:55 Tajemnice miłości
14:00 Ukryta prawda - program obyczajowy
16:10 Ten moment
16:45 Kuchenne rewolucje - program kulinarno-rozrywkowy
17:55 Ukryta prawda - program obyczajowy
19:00 Fakty - informacje
19:35 Sport
19:45 Pogoda - informacje
19:55 Uwaga! - magazyn
20:10 Doradca smaku

SERIAL OBYCZAJOWY

20:15 Na Wspólnej - serial obyczajowy
20:55 Milionerzy
21:35 Totalne remonty Szelągowskiej
22:40 Inwazja - film S-F, USA, Australia, 2007, reż. Oliver Hirschbiegel, wyk. Nicole Kidman, Daniel Craig, Jeremy Northam, Jackson Bond, Jeffrey Wright
00:35 Co za tydzień - magazyn
01:15 Bates Motel - serial
02:20 Kuchenne rewolucje - program kulinarno-rozrywkowy
03:20 Uwaga! - magazyn
03:40 Zamieszkać na plaży
04:10 Recepta na stary dom
04:40 Jak to jest zrobione - serial dokument
05:10 Kto was tak urządził

POLSAT

06:00 Nowy dzień z Polsat News
08:40 Malanowski i Partnerzy
09:40 Sekrety rodziny
10:40 Dlaczego ja?
11:40 Gliniarze
12:50 Wydarzenia
13:20 Interwencja - magazyn prod. Polska
13:40 Trudne sprawy
14:40 Dlaczego ja?
15:50 Wydarzenia
16:10 Pogoda
16:15 Interwencja
16:30 Na ratunek 112
17:00 Gliniarze
18:00 Pierwsza miłość - serial obyczajowy prod. Polska
18:50 Wydarzenia - program informacyjny
19:25 Gość wydarzeń
19:45 Sport
19:55 Pogoda

FILM AKCJI

20:00 MEGA HIT - Uprowadzona 3 Były agent służb specjalnych od lat oczyszcza świat z najbardziej zwyrodniałych szumowin. Przestępcy już kilka razy próbowali go za to ukarać i za każdym razem przypłacali to życiem. Tym razem zaatakują wyjątkowo boleśnie.
22:20 Pewnego razu... w Hollywood Pełna anegdot i elektryzujących dygresji historia aktora grającego w westernach, który próbuje wrócić na szczyt oraz jego wiernego dublera.
02:00 8 MM / Osiem milimetrów

TVP Kultura

07:00 Muzyczne poranki
07:20 Informacje kulturalne
07:50 Co dalej? - O tym mówi świat
08:35 Wydarzenie aktualne
09:05 Popiół i diament - dramat
11:00 Jan Serce - serial
12:45 Reżyserzy - Vincente Minnelli
13:50 Za Króla Krakusa
14:15 Informacje kulturalne
14:40 Umberto D. - dramat, prod. Włochy, 1952, reż. Vittorio De Sica
16:25 Powrót do Cranford - serial
17:30 Trzeci punkt widzenia - program publicystyczny
18:10 Winnetou - I - Złoto Apaczów - serial przygodowy
20:00 Kino Mocnych Wrażeń - Czas Apokalipsy
22:35 Informacje kulturalne
23:00 Scena muzyczna - Ensemble Kompopolex

DRAMAT

24:00 Panorama kina polskiego - Syberiada polska - dramat, reż. Janusz Zaorski, wyk. Urszula Grabowska, Adam Woronowicz, Paweł Krusz, Lera Guliaieva, Igor Gniezdilov, Jan Peszek, Agnieszka Więdłocha, Natalia Rybicka, Andrij Zhurba, Dmytro Sova
02:20 Moje córki krowy - film obyczajowy, reż. Kinga Dębska
04:00 Informacje kulturalne
04:25 Robert Mitchum, buntownik z Hollywood - film dokumentalny
05:35 Afisz kulturalny ekstra
05:50 Jeszcze więcej kultury w TVP Kultura 2 na stream.tvp.pl

TV Puls

06:00 Kobra - oddział specjalny
08:00 Lombard. Życie pod zastaw - serial obyczajowy
10:00 Prawdziwe motywy - serial kryminalny
11:00 Rodzinny interes - serial obyczajowy
13:00 Lombard. Życie pod zastaw - serial obyczajowy
14:00 Rodzinny interes - serial obyczajowy
15:00 Lombard. Życie pod zastaw - serial obyczajowy
16:00 Prawdziwe motywy - serial kryminalny
18:00 Lombard. Życie pod zastaw - serial obyczajowy
20:00 Poniedziałkowy Hit: Najwyższy wyrok
22:00 Zabójcze polowanie

FILM AKCJI

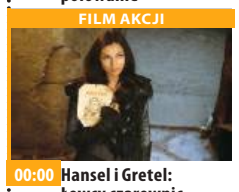

00:00 Hansel i Gretel: Łowcy czarownic Od wydarzeń w chatce z piernika minęło piętnaście lat. Jaś i Małgosia są już dorośli i trudnią się polowaniami na czarownice.
02:00 Zobacz to! Blok powtórkowy: Taki jest świat - program informacyjny prod. Polska
03:00 Lombard. Życie pod zastaw - serial obyczajowy prod. Polska
04:00 Menu na miarę - program kulinarny
05:00 Rodzinny interes - serial obyczajowy prod. Polska

TVN 7

04:50 Szkoła
06:45 40 kontra 20
07:45 Ukryta prawda - program obyczajowy
10:50 Opowieści małżeńskie
11:50 Zagadki losu
12:50 Ten moment
13:55 Rozwód. Walka o wszystko
14:55 Tajemnice miłości
15:55 Ukryta prawda - program obyczajowy
16:55 Zagadki losu
17:55 Opowieści małżeńskie
19:00 Papiery na szczęście - serial, Polska
20:00 40 kontra 20
21:00 Na granicy - film sensacyjny, Polska, 2016, reż. Wojciech Kasperski, wyk. Marcin Dorociński, Andrzej Chyra, Andrzej Grabowski, Bartosz Bielenia

HORROR

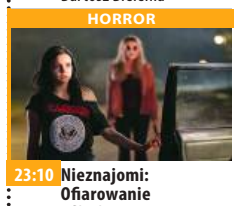

23:10 Nieznajomi: Ofiarowanie - film horror, USA, Wielka Brytania, 2018, reż. Johannes Roberts, wyk. Christina Hendricks, Martin Henderson, Bailee Madison, Lewis Pullman, Przemoc Rodzina przebywająca na kempingu zostaje zaatakowana przez trzech zamaskowanych psychopatów.
00:55 NASA - archiwum tajemnic - serial dokumentalny, Wielka Brytania
03:55 Druga strona medalu - talk show prod. Polska

TV 4

06:00 Strażnik Teksasu **08:00** Nasz Nowy Dom **09:00** Pierwsza miłość **09:50** Agenci. Biuro Detektywistyczne **10:50** Anatomia głupoty według Richarda Hammonda: Sport **11:55** Sędzia Judy
13:55 STOP Drogówka **16:00** Policjantki i Policjanci **17:00** Łowcy Skarbów. Kto da więcej **19:00** Policjantki i Policjanci **20:00** Sprawiedliwi - Wydział Kryminalny **21:00** Ulepszenie
01:30 Ulice strachu: Ostatnia odsłona - USA, Kanada, 2000, reż. Ottman John, wyk. Davis Matthew, Morrison Jennifer Horror producentów „Koszmaru minionego lata" i „Ulic strachu". **03:35** Ucho Prezesa **03:50** Trans World Sport 2022 **04:55** SuperLudzie **05:30** Telezakupy TV Okazje

TV Trwam

11:20 Stan Bezpieczeństwa Państwa **11:30** Bôtë ju jidą. Pielgrzymka Rybacka **12:00** Anioł Pański **12:03** Informacje dnia **12:20** Mojżesz - 10 przykazań **13:15** Muzyczne chwile **13:30** Msza święta z Jasnej Góry **14:20** 100 cudownych miejsc na świecie **14:30** 7 Kościołów Apokalipsy **15:00** Polskie ślady w Ziemi Świętej
15:50 Ma się rozumieć **16:00** Informacje dnia **16:10** Sanktuaria polskie **16:30** Porady Medyczne Bonifratrów **16:55** Muzyczne chwile
17:00 Świadkowie **17:30** Na łowy **17:55** Poczet Wielkich Polaków **18:00** Anioł Pański **18:05** Informacje dnia **18:15** Rozmowy niedokończone **19:25** Święty na każdy dzień **19:30** Opowieści Theo **19:45** Modlitwa z telefonicznym udziałem dzieci **20:00** Informacje dnia **20:20** Różaniec **20:50** Myśląc Ojczyzna

wtorek 13 grudnia

TVP 1

04:45 Klan - telenowela
05:15 Przysięga - serial obyczajowy
06:05 Wspaniałe stulecie - serial kostiumowy
07:00 Transmisja Mszy Świętej z Sanktuarium Matki Bożej na Jasnej Górze
07:30 Kościół z bliska
08:00 Wiadomości
08:10 Pogoda poranna
08:15 Kwadrans polityczny
08:35 Ranczo - serial obyczajowy
09:35 Komisarz Alex - serial kryminalny
10:30 Ojciec Mateusz - serial kryminalny
11:25 Kasta - serial paradokumentalny
12:00 Wiadomości
12:10 Agrobiznes
12:30 Agropogoda - magazyn
12:40 Magazyn Rolniczy
13:00 Natura w Jedynce

SERIAL KOSTIUMOWY

14:00 Wspaniałe stulecie - serial kostiumowy
15:00 Wiadomości
15:10 Pogoda
15:20 Alarm! - magazyn
15:35 Gra słów. Krzyżówka
16:05 Przysięga - serial
17:00 Teleexpress
17:15 Jaka to melodia?
17:55 Klan - telenowela
18:20 Kasta - serial paradokumentalny
18:50 Gra na Maksa - serial
19:00 Jeden z dziesięciu
19:30 Wiadomości
19:40 Mundial 2022
22:30 Gra na Maksa - serial
22:35 Wiadomości
22:50 Ocaleni - reality show
23:55 Magazyn śledczy Anity Gargas - magazyn
00:35 Tomb Raider - film akcji

TVP 2

05:35 M jak miłość - serial
06:25 Zuzanna - reportaż
06:55 Rodzinka.pl - serial komediowy
07:30 Pytanie na śniadanie
10:35 Panorama
10:45 Pytanie na śniadanie
11:15 Rodzinka.pl - serial komediowy
11:50 Dla niesłyszących - Barwy szczęścia - serial obyczajowy
12:30 Koło fortuny - teleturniej
13:15 Zranione ptaki - serial obyczajowy
14:05 Va Banque - teleturniej
14:35 Na sygnale - serial fabularyzowany
15:10 Wydział kryminalny Kitzbühel - serial
15:50 Gra na Maksa - serial
16:00 Koło fortuny - teleturniej
16:35 Familiada - teleturniej
17:15 Zakazany owoc
18:00 Panorama
18:20 Va Banque - teleturniej

SERIAL OBYCZAJOWY

18:45 Zranione ptaki - serial obyczajowy
19:30 Barwy szczęścia - serial obyczajowy
20:40 Kulisy serialu „M jak miłość"
20:55 M jak miłość - serial
21:45 Gra na Maksa - serial
21:55 Izabela, królowa Hiszpanii - serial kostiumowy
22:55 Historia bez tajemnic - Dzielnieśmy stali, celnie rzucali - film dokumentalny, reż. Maria Dłużewska
00:05 Mój Nikifor - dramat, reż. Krzysztof Krauze, wyk. Krystyna Feldman
02:00 Ciao Italia! - film fabularny, prod. Włochy, 2017
03:50 Rodzinka.pl - serial komediowy
04:50 Zakończenie

TVN

05:50 Uwaga! - magazyn
06:10 Ukryta prawda - program obyczajowy
07:05 Kuchenne rewolucje - program kulinarno-rozrywkowy
08:00 Dzień Dobry TVN - magazyn
11:40 Doradca smaku - program kulinarny
11:50 Ukryta prawda - program obyczajowy
12:55 Tajemnice miłości
14:00 Ukryta prawda - program obyczajowy
16:10 Ten moment
16:45 Kuchenne rewolucje - program kulinarno-rozrywkowy
17:55 Ukryta prawda - program obyczajowy
19:00 Fakty - informacje
19:35 Sport
19:45 Pogoda - informacje
19:55 Uwaga! - magazyn

PROGRAM KULINARNY

20:10 Doradca smaku - program kulinarny
20:15 Na Wspólnej - serial obyczajowy
20:55 Milionerzy
21:35 Uciekaj! - film horror, USA, Japonia, 2017, reż. Jordan Peele, wyk. Daniel Kaluuya, Allison Williams, Catherine Keener, Bradley Whitford
23:45 Superwizjer - magazyn reporterów
00:20 Kuba Wojewódzki
01:25 MasterChef
02:55 Zabójcza broń - serial
03:55 Uwaga! - magazyn
04:15 Zamieszkać na plaży
04:45 Recepta na stary dom -
05:15 Jak to jest zrobione

POLSAT

06:00 Nowy dzień z Polsat News
08:40 Malanowski i Partnerzy
09:40 Sekrety rodziny
10:40 Dlaczego ja?
11:40 Gliniarze
12:50 Wydarzenia
13:20 Interwencja - magazyn prod. Polska
13:40 Trudne sprawy
14:40 Dlaczego ja?
15:50 Wydarzenia
16:10 Pogoda
16:15 Interwencja - magazyn prod. Polska
16:30 Na ratunek 112
17:00 Gliniarze
18:00 Pierwsza miłość - serial obyczajowy
18:50 Wydarzenia
19:25 Gość wydarzeń
19:45 Sport
19:55 Pogoda

FILM SENSACYJNY

20:00 Transformers: Wiek zagłady Baya to opowieści o walce Autobotów i Deceptikonów, w którą są zamieszani ludzie. Po ostatnim starciu Autobotów i Deceptikonów, bitwie która ocaliła świat, miasto pozostało w ruinie, a ludzie usiłują stanąć na nogi.
23:30 Uprowadzona 3 Były agent służb specjalnych od lat oczyszcza świat z najbardziej zwyrodniałych szumowin. Przestępcy już kilka razy próbowali go za to ukarać i za każdym razem przypłacali to życiem.

TVP Kultura

07:05 Co się dzieje
07:40 Informacje kulturalne
08:10 Przestrzeń pamięci - magazyn
08:45 Zaginione Skarby - Starodruk Mikołaja Kopernika „De revolutionibus orbium coelestium" - film animowany, reż. Beata Szuszwedyk - Sadurska
09:10 Winnetou - I - Złoto Apaczów - serial przygodowy
11:00 Janosik - serial
12:05 Karen Blixen - sen afrykańskiej nocy - film dokumentalny
13:10 Informacje kulturalne
13:35 Lepiej być piękną i bogatą - komedia
15:25 Ślepcy - koncert
16:35 Mała Dorrit - film obyczajowy
17:45 Co dalej?
18:20 Winnetou - serial przygodowy

FILM FABULARNY

20:00 Lekkie obyczaje - Nice Guys. Równi goście - film fabularny, prod. Wielka Brytania, USA, 2016, reż. Shane Black, wyk. Russell Crowe
22:05 Informacje kulturalne
22:30 Wstęp do spektaklu „Zakład Doświadczalny Solidarność" - felieton
22:40 Zakład Doświadczalny Solidarność, reż. Adam Sajnuk, wyk. Edyta Olszówka, Jolanta Olszewska, Grzegorz Małecki, Sławomira Łozińska, Tadeusz Chudecki, Agnieszka Przepiórska
00:25 Młoda Polska - Mleko - dramat
00:55 Młoda Polska - Historia krótkiego trwania

TV Puls

06:00 Kobra - oddział specjalny
08:00 Lombard. Życie pod zastaw - serial obyczajowy
10:00 Prawdziwe motywy - serial kryminalny
11:00 Rodzinny interes - serial obyczajowy
13:00 Lombard. Życie pod zastaw - serial obyczajowy
14:00 Rodzinny interes - serial obyczajowy
15:00 Lombard. Życie pod zastaw - serial obyczajowy
16:00 Prawdziwe motywy - serial kryminalny
18:00 Lombard. Życie pod zastaw - serial obyczajowy
20:00 Uciec, ale dokąd?
22:00 Pole rażenia
00:00 Zły Mikołaj

SERIAL OBYCZAJOWY

01:55 Lombard. Życie pod zastaw - serial obyczajowy Prowadzenie lombardu to zajęcie ciekawe, momentami ekscytujące, ale często i niebezpieczne. Bohaterami serialu są: właściciel Kazimierz Barski, jego rodzina, pracownicy oraz klienci, którzy pojawiają się w lombardzie z powodu różnych życiowych zawirowań.
02:50 Zobacz to! Blok powtórkowy: Na jedwabnym szlaku
03:30 Na jedwabnym szlaku
04:00 Menu na miarę - program kulinarny
05:00 Rodzinny interes

TVN 7

04:50 Szkoła
06:45 Ukryta prawda - program obyczajowy
10:50 Opowieści małżeńskie
11:50 Zagadki losu
12:50 Ten moment
13:55 Rozwód. Walka o wszystko
14:55 Tajemnice miłości
15:55 Ukryta prawda - program obyczajowy
16:55 Zagadki losu
17:55 Opowieści małżeńskie
19:00 Ukryta prawda - program obyczajowy
20:00 40 kontra 20
21:00 Godzina zemsty - film sensacyjny, USA, 1999, reż. Brian Helgeland, wyk. Mel Gibson, Gregg Henry, Maria Bell, David Paymer, Bill Duke, Deborah Unger

FILM SENSACYJNY

23:15 Chłopak z sąsiedztwa - film sensacyjny, USA, 2015, reż. Rob Cohen, wyk. Jennifer Lopez, Ryan Guzman, Ian Nelson, John Corbett, Kristin Chenoweth Zdradzona kobieta ulega nastoletniemu sąsiadowi, który jest bardzo niebezpieczny.
01:05 NASA - archiwum tajemnic - serial dokumentalny
04:10 Druga strona medalu - talk show prod. Polska

TV 4

09:50 Agenci. Biuro Detektywistyczne **10:50** Hardkorowy lombard **11:55** Sędzia Judy **13:55** STOP Drogówka **16:00** Policjantki i Policjanci **17:00** Łowcy Skarbów. Kto da więcej **19:00** Policjantki i Policjanci **20:00** Sprawiedliwi - Wydział Kryminalny
21:00 Nieuchwytny cel 2 - USA, 2016, reż. Roel Reiné, wyk. Adkins Scott, Knepper Robert Wes , zawodnik MMA, który chce skończyć z walkami, dostaje propozycję wzięcia udziału w prywatnym turnieju w Birmie w zamian za milion dolarów. Na miejscu okazuje się, że wpadł w pułapkę organizatorów okrutnego polowania na ludzi... **23:20** Mroźny wiatr w samym środku
01:05 Gniazdo os - USA, 2000, reż. Buscemi Steve, wyk. Dafoe William

TV Trwam

12:00 Anioł Pański **12:03** Informacje dnia **12:20** Mojżesz - 10 przykazań **13:10** Fatima **13:25** Słowo życia **13:30** Msza święta z Jasnej Góry **14:20** 100 cudownych miejsc na świecie **14:30** Bądź wierny, idź i pamiętaj **15:50** Ma się rozumieć **16:00** Informacje dnia **16:10** Jestem mamą
16:25 Przyroda w Obiektywie **16:40** Przymusowa izolacja - 13 grudnia 1981 r. **17:10** Prosto o gospodarce **17:30** Zostań Żołnierzem RP **17:45** Muzyczne chwile **17:55** Poczet Wielkich Polaków
18:00 Anioł Pański **18:05** Informacje dnia **18:15** Rozmowy niedokończone **19:25** Święty na każdy dzień **19:30** Każdy maluch to potrafi **19:45** Modlitwa z telefonicznym udziałem dzieci **20:00** Informacje dnia **20:20** Różaniec **20:50** Myśląc Ojczyzna **21:00** Apel

eprasa.pl 7c2fffd2f0

środa 14 grudnia

TVP 1

04:45 Klan - telenowela
05:10 Przysięga - serial obyczajowy
06:05 Wspaniałe stulecie - serial kostiumowy
07:00 Transmisja Mszy Świętej z Sanktuarium Matki Bożej na Jasnej Górze
07:30 Rodzinny ekspres
08:00 Wiadomości
08:10 Pogoda poranna
08:15 Kwadrans polityczny
08:35 Ranczo - serial
09:35 Komisarz Alex - serial kryminalny
10:30 Ojciec Mateusz - serial kryminalny
11:25 Kasta - serial
12:00 Wiadomości
12:10 Agrobiznes
12:35 Agropogoda - magazyn
12:40 Rok w ogrodzie Extra - magazyn
13:00 Natura w Jedynce - Tajemnice zwierząt

SERIAL KOSTIUMOWY

14:00 Wspaniałe stulecie - serial kostiumowy
15:00 Wiadomości
15:10 Pogoda
15:20 Alarm! - magazyn
15:35 Gra słów. Krzyżówka
16:05 Przysięga - serial
17:00 Teleexpress
17:15 Jaka to melodia?
17:55 Klan - telenowela
18:20 Kasta - serial
18:50 Gra na Maksa - serial
19:00 Jeden z dziesięciu
19:30 Wiadomości
19:40 Mundial 2022
22:30 Gra na Maksa - serial
22:35 Wiadomości
22:50 Tajemnicze porwanie - film fabularny
00:25 The Good Doctor - serial obyczajowy
01:20 Medyceusze Wspaniali

TVP 2

05:00 Na sygnale - serial fabularyzowany
05:30 M jak miłość - serial
06:25 Pożyteczni.pl - magazyn
06:55 Rodzinka.pl - serial komediowy
07:30 Pytanie na śniadanie
10:35 Panorama
10:45 Pytanie na śniadanie
11:15 Rodzinka.pl - serial komediowy
11:50 Dla niesłyszących - Barwy szczęścia
12:30 Koło fortuny - teleturniej
13:15 Zranione ptaki - serial obyczajowy
14:05 Va Banque - teleturniej
14:35 Na sygnale - serial
15:10 Wydział kryminalny Kitzbühel - serial
15:50 Gra na Maksa - serial
16:00 Koło fortuny - teleturniej
16:35 Familiada - teleturniej
17:15 Zakazany owoc
18:00 Panorama
18:20 Va Banque - teleturniej

SERIAL OBYCZAJOWY

18:45 Zranione ptaki - serial obyczajowy
19:30 Barwy szczęścia - serial obyczajowy
20:40 Kulisy seriali Na dobre i na złe i Na sygnale
20:55 Na dobre i na złe - serial
21:50 Gra na Maksa - serial
21:55 Izabela, królowa Hiszpanii - serial kostiumowy
22:55 Ludzkie historie - Hikikomori - więźniowie z wyboru - film dokumentalny, prod. Francja, 2020, reż. Michaelle Gagnet
24:00 Pokonać siebie - film obyczajowy
01:45 Imię róży - serial
02:55 Przeciwbólowy kryzys opioidowy - film
03:55 Za marzenia - serial
04:45 Zakończenie

TVN

05:50 Uwaga! - magazyn
06:10 Ukryta prawda - program obyczajowy
07:05 Kuchenne rewolucje - program kulinarno-rozrywkowy
08:00 Dzień Dobry TVN - magazyn
11:40 Doradca smaku
11:50 Ukryta prawda - program obyczajowy
12:55 Tajemnice miłości
14:00 Ukryta prawda - program obyczajowy
16:10 Ten moment
16:45 Kuchenne rewolucje - program kulinarno-rozrywkowy
17:55 Ukryta prawda - program obyczajowy
19:00 Fakty - informacje
19:35 Sport
19:45 Pogoda - informacje
19:55 Uwaga! - magazyn
20:10 Doradca smaku

SERIAL OBYCZAJOWY

20:15 Na Wspólnej - serial obyczajowy, Polska
20:55 Milionerzy
21:35 Ostatnia misja USS Indianapolis - film wojenny, USA, 2016, reż. Mario Van Pebbles, wyk. Nicolas Cage
00:10 Licencja na miłość - film komedia, USA, Australia, 2007, reż. Ken Kwapis, wyk. Robin Williams, Mandy Moore
02:05 Superwizjer - magazyn reporterów
02:40 Kwatery Hitlera - program dokumentalny
03:40 Uwaga! - magazyn
04:00 Zamieszkać na plaży
04:30 Recepta na stary dom
05:00 Jak to jest zrobione - serial dokumentalny

POLSAT

06:00 Nowy dzień z Polsat News
08:40 Malanowski i Partnerzy
09:40 Sekrety rodziny
10:40 Dlaczego ja?
11:40 Gliniarze
12:50 Wydarzenia
13:20 Interwencja - magazyn prod. Polska
13:40 Trudne sprawy
14:40 Dlaczego ja?
15:50 Wydarzenia
16:10 Pogoda
16:15 Interwencja - magazyn prod. Polska
16:30 Na ratunek 112
17:00 Gliniarze
18:00 Pierwsza miłość - serial obyczajowy
18:50 Wydarzenia
19:25 Gość wydarzeń
19:45 Sport
19:55 Pogoda

FILM PRZYGODOWY

20:05 Jak rozpętałem II wojnę światową cz. 3 - Wśród swoich
Nasz bohater na pokładzie szpitalnego statku, trafia do Włoch. Dekonspiracja przed żołnierzem, zmusza Dolasa do przebrania się w niemiecki mundur.
21:50 Straż sąsiedzka
00:05 Hot Shots!
Topper Harley żyje w buddyjskiej świątyni, jego dawny, niekompetentny dowódca urzęduje teraz w Białym Domu, a gdzieś na Bliskim Wschodzie grupa amerykańskich zakładników oczekuje wybawienia.
01:50 Człowiek widmo
04:20 Kabaretowa Ekstrakalsa

TVP Kultura

07:20 Muzyczne poranki
07:40 Informacje kulturalne
08:05 Co dalej? - program publicystyczny
08:40 Res Poloniae - O Polsce z oddali - Alge Andriulyte - rozmowa, reż. Piotr Poraj Poleski
09:15 Winnetou - serial przygodowy
11:00 Janosik - serial
12:00 Claudia, La Misteriosa - film dokumentalny, prod. Francja, 2018, reż. Marie - Dominique Montel, Christopher Jones
13:15 Informacje kulturalne
13:45 Jasminum - film obyczajowy, reż. Jan Jakub Kolski, wyk. Grażyna Błęcka-Kolska, Wiktoria Gąsiorowska, Janusz Gajos, Krzysztof Pieczyński, Monika Dryl, Patrycja Soliman, Grzegorz Damięcki
15:45 Portfel - film TVP

FILM OBYCZAJOWY

16:25 Mała Dorrit - film obyczajowy, prod. Wielka Brytania, 2008, reż. Dearbhla Walsh, wyk. Claire Foy, Matthew Macfadyen, Tom Courtenay
17:35 Którędy po sztukę - KPS 157 - magazyn
17:45 Przestrzeń pamięci - Muzeum Bitwy pod Grunwaldem - magazyn
18:20 Winnetou - serial przygodowy
20:00 Na wschód od Hollywood - Kobieta idzie na wojnę - film fabularny
21:55 Informacje kulturalne
22:15 Tanie Dranie
23:00 Świadek oskarżenia - serial kryminalny

TV Puls

06:00 Kobra - oddział specjalny
Każdy kolejny odcinek to odrębna tematyka. W każdym z nich nie brakuje „zabójczej prędkości", efektów specjalnych, napięcia, niebezpiecznych pościgów i komizmu, przedstawianego przez bohaterów. Chcą, aby zawsze na pierwszym miejscu stała sprawiedliwość.
08:00 Lombard. Życie pod zastaw - serial obyczajowy
10:00 Prawdziwe motywy - serial kryminalny
11:00 Rodzinny interes - serial obyczajowy
13:00 Lombard. Życie pod zastaw - serial obyczajowy
14:00 Rodzinny interes - serial obyczajowy

SERIAL OBYCZAJOWY

15:00 Lombard. Życie pod zastaw - serial obyczajowy
16:00 Prawdziwe motywy - serial kryminalny
18:00 Lombard. Życie pod zastaw - serial obyczajowy
20:00 Porwanie
22:05 Nikomu ani słowa
00:20 Niepokonany 3: Odkupienie
02:25 Lombard. Życie pod zastaw - serial obyczajowy
03:40 Zobacz to! Blok powtórkowy: Taki jest świat - program informacyjny
04:20 Z archiwum policji - serial dokumentalny
05:00 Rodzinny interes

TVN 7

04:50 Szkoła
06:45 Ukryta prawda - program obyczajowy
10:50 Opowieści małżeńskie
11:50 Zagadki losu
12:50 Ten moment
13:55 Rozwód. Walka o wszystko
14:55 Tajemnice miłości
15:55 Ukryta prawda - program obyczajowy
16:55 Zagadki losu
17:55 Opowieści małżeńskie
19:00 Ukryta prawda - program obyczajowy
20:00 40 kontra 20
21:00 Teoria wszystkiego - film obyczajowy, Japonia, Wielka Brytania, USA, 2014, reż. James Marsh, wyk. Eddie Redmayne, Felicity Jones, Charlie Cox, Emily Watson, Simon McBurney, David Thewlis

FILM PRZYGODOWY

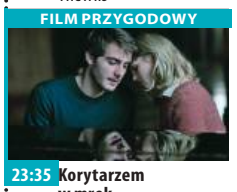

23:35 Korytarzem w mrok - film przygodowy, USA, 2018, reż. Rodrigo Cortés, wyk. Anna Sophia Robb, Uma Thurman, Isabelle Fuhrmann, Rosie Day, Victoria Moroles
Wydalona ze szkoły i agresywna nastolatka trafia do tajemniczego Blackwood, gdzie poznaje inne, sprawiające problemy, dziewczyny. Wkrótce dowiadują się one, że skrywają w sobie ukryte zdolności, które osobliwa Pani Duret obiecuje odsłonić.
01:35 NASA - archiwum tajemnic - serial dokumentalny

TV 4

06:00 Strażnik Teksasu **08:00** Nasz Nowy Dom **09:00** Pierwsza miłość **09:50** Agenci. Biuro Detektywistyczne **10:50** Hardkorowy lombard **11:55** Sędzia Judy **13:55** STOP Drogówka **16:00** Policjantki i Policjanci **17:00** Łowcy Skarbów. Kto da więcej **19:00** Policjantki i Policjanci **20:00** Sprawiedliwi - Wydział Kryminalny **21:00** Hobbit: Bitwa Pięciu Armii. Po nieudanej próbie zabicia smoka Smauga przez kompanię Thorina, potwór atakuje Esgaroth i podpala miasto, lecz ostatecznie zostaje zabity. Thorin nie chce dzielić się złotem z Ereboru. **00:35** W otchłani - Kanada, USA, 2018, reż. Patriki Pasha, wyk. Lundgren Dolph **02:45** Jaś Fasola radzi **02:55** Śmierć na 1000 sposobów

TV Trwam

11:00 Z wędką nad wodę w Polskę i Świat **11:25** Jestem mamą **11:40** Prosto o gospodarce **12:00** Anioł Pański **12:03** Informacje dnia **12:20** Mojżesz - 10 przykazań **13:05** Navigare Necesse est **13:30** Msza święta z Jasnej Góry **14:20** 100 cudownych miejsc na świecie **14:30** Filmowe życiorysy. Pan Zygmunt najstarszy ministrant w Polsce
15:05 Brat, Przyjaciel, Papież **15:50** Ma się rozumieć **16:00** Informacje dnia **16:10** Na zdrowie **16:30** Tajemnice Watykanu **17:00** Po stronie prawdy **17:50** Muzyczne chwile **17:55** Poczet Wielkich Polaków **18:00** Anioł Pański
18:05 Informacje dnia **18:15** Rozmowy niedokończone **19:25** Święty na każdy dzień **19:30** Opowieści z Księgi Cnót **20:00** Informacje dnia **20:20** Różaniec **20:50** Myśląc Ojczyzna **21:00** Apel

czwartek 15 grudnia

TVP 1

04:45 Klan - telenowela
05:15 Przysięga - serial obyczajowy
06:05 Wspaniałe stulecie - serial kostiumowy
07:00 Transmisja Mszy Świętej z Sanktuarium Matki Bożej na Jasnej Górze
07:30 Dobre historie
08:00 Wiadomości
08:10 Pogoda poranna
08:15 Kwadrans polityczny
08:35 Ranczo - serial obyczajowy
09:35 Komisarz Alex - serial kryminalny
10:35 Ojciec Mateusz - serial kryminalny
11:25 Kasta - serial
12:00 Wiadomości
12:10 Agrobiznes
12:30 Agropogoda - magazyn
12:40 To się opłaca - magazyn
13:00 Natura w Jedynce - Tajemnice zwierząt

SERIAL KOSTIUMOWY

14:00 Wspaniałe stulecie - serial kostiumowy
15:00 Wiadomości
15:10 Pogoda
15:20 Alarm! - magazyn
15:35 Gra słów. Krzyżówka
16:05 Przysięga - serial
17:00 Teleexpress
17:15 Jaka to melodia?
17:55 Klan - telenowela
18:20 Kasta - serial
19:00 Jeden z dziesięciu
19:30 Wiadomości
20:15 Alarm! - magazyn
20:30 Leśniczówka - serial
21:00 Na sygnale - serial
21:35 Sprawa dla reportera
22:35 Magazyn śledczy Anity Gargas - magazyn
23:15 Magazyn kryminalny 997 - magazyn
00:10 Magazyn Ekspresu Reporterów

TVP 2

05:00 Na sygnale - serial fabularyzowany
05:30 M jak miłość - serial
06:20 Smaki świata - magazyn
06:55 Rodzinka.pl - serial komediowy
07:30 Pytanie na śniadanie
10:35 Panorama
10:45 Pytanie na śniadanie
11:15 Magazyn Ekumeniczny - magazyn
11:50 Dla niesłyszących - Barwy szczęścia - serial obyczajowy
12:30 Koło fortuny - teleturniej
13:15 Zranione ptaki - serial obyczajowy
14:05 Va Banque - teleturniej
14:35 Na sygnale - serial fabularyzowany
15:10 Wydział kryminalny Kitzbühel - serial
16:00 Koło fortuny - teleturniej
16:35 Familiada - teleturniej
17:15 Zakazany owoc
18:00 Panorama

TELETURNIEJ

18:20 Va Banque - teleturniej
18:45 Zranione ptaki - serial obyczajowy
19:30 Barwy szczęścia - serial obyczajowy
20:40 Kulisy serialu Ojciec Mateusz - felieton
20:55 Ojciec Mateusz - serial kryminalny
21:55 Izabela, królowa Hiszpanii - serial kostiumowy
22:55 Biografie i obrazy - film
00:25 Z podniesionym czołem - film akcji, prod. USA, 2004, reż. Kevin Bray, wyk. Johnny Knoxville, Kristen Wilson, Ashley Scott
02:00 Zemsta o jasnych oczach - serial

TVN

05:50 Uwaga! - magazyn
06:10 Ukryta prawda - program obyczajowy
07:05 Kuchenne rewolucje - program kulinarno-rozrywkowy
08:00 Dzień Dobry TVN - magazyn
11:40 Doradca smaku
11:50 Ukryta prawda - program obyczajowy
12:55 Tajemnice miłości
14:00 Ukryta prawda - program obyczajowy
16:10 Ten moment
16:45 Kuchenne rewolucje - program kulinarno-rozrywkowy
17:55 Ukryta prawda - program obyczajowy
19:00 Fakty - informacje
19:35 Sport
19:45 Pogoda - informacje

MAGAZYN

19:55 Uwaga! - magazyn
20:25 Doradca smaku - program kulinarny
20:30 Na Wspólnej - serial obyczajowy, Polska
21:10 Milionerzy
21:50 Kuchenne rewolucje - program kulinarno-rozrywkowy
23:00 Szybcy i wściekli V - film sensacyjny, USA, 2011, reż. Justin Lin, wyk. Vin Diesel, Paul Walker, Jordana Brewster, Tyrese Gibson
01:35 Bates Motel - serial
02:40 Szpital - program obyczajowy
03:40 Uwaga!
04:00 Zamieszkać na plaży
04:30 Recepta na stary dom
05:00 Jak to jest zrobione

POLSAT

06:00 Nowy dzień z Polsat News
08:40 Malanowski i Partnerzy
09:40 Sekrety rodziny
10:40 Dlaczego ja?
11:40 Gliniarze
12:50 Wydarzenia
13:20 Interwencja
13:40 Trudne sprawy
14:40 Dlaczego ja?
15:50 Wydarzenia
16:10 Pogoda
16:15 Interwencja
16:30 Na ratunek 112
17:00 Gliniarze
18:00 Pierwsza miłość
18:50 Wydarzenia
19:25 Gość wydarzeń
19:45 Sport
19:55 Pogoda
20:05 Narzeczony na niby
Piotr to opowieść o związkowych perypetiach, które pokocha każdy, kto choć raz zakochał się w niewłaściwej osobie.

FILM OBYCZAJOWY

22:35 Siostry
Maggie i Rose Feller to dwie siostry, których poza więzami rodzinnymi nic nie łączy. Maggie z trudem ukończyła szkołę średnią i żyje w przekonaniu, że jej największym atutem jest to, że podoba się mężczyznom. Nie ma stałej pracy i mieszka kątem u przyjaciół i znajomych. Nie wierzy we własne możliwości i wydaje jej się, że przetrwa dzięki nienagannemu makijażowi i bezcennej umiejętności dobierania odpowiednich ciuchów na właściwe okazje.
01:15 Mamuśka
04:00 Świat według Kiepskich

TVP Kultura

07:00 Muzyczne poranki
07:15 Informacje kulturalne
07:40 Zaginione - odnalezione
08:05 Niedziela z... muzyką Tomasza Stańko
09:15 Winnetou - serial przygodowy
11:00 Janosik - serial
12:00 Alfabet - film dokumentalny, prod. Niemcy, Austria, 2013, reż. Erwin Wagenhofer
14:05 Informacje kulturalne
14:35 Awantura o Basię - film obyczajowy, reż. Kazimierz Tarnas, wyk. Paulina Tworzyańska, Agata Marciniak, Maria Kaniewska, Piotr Fronczewski, Andrzej Szczepkowski, Olgierd Łukaszewicz, Maria Gładkowska, Jan Jankowski, Gustaw Holoubek
16:30 Mała Dorrit - film obyczajowy
17:40 Co dalej?

KOMEDIA

18:15 U Pana Boga za piecem - komedia, reż. Jacek Bromski, wyk. Ira Łaczina, Jan Wieczorkowski, Krzysztof Dzierma
20:00 Czwartkowy klub filmowy - Wstęp do filmu
20:05 Czwartkowy klub filmowy - Glina czy łajdak - film sensacyjny
22:05 Informacje kulturalne
22:25 Zatańczyć Beethovena - film dokumentalny
24:00 Gomorra - serial
01:00 Co dalej? - program publicystyczny
01:35 Na wschód od Hollywood - Kobieta idzie na wojnę - film fabularny
03:30 O krok od sławy - film
05:30 Afisz kulturalny ekstra

TV Puls

06:00 Kobra - oddział specjalny
08:00 Lombard. Życie pod zastaw - serial obyczajowy
10:00 Prawdziwe motywy - serial kryminalny
11:00 Rodzinny interes - serial obyczajowy
13:00 Lombard. Życie pod zastaw - serial obyczajowy
14:00 Rodzinny interes - serial obyczajowy
15:00 Lombard. Życie pod zastaw - serial obyczajowy
16:00 Prawdziwe motywy - serial kryminalny
18:00 Lombard. Życie pod zastaw - serial obyczajowy
20:00 Pokojówka na Manhattanie
22:05 Zły Mikołaj 2
00:00 Porwanie

SERIAL OBYCZAJOWY

02:10 Lombard. Życie pod zastaw - serial obyczajowy
Prowadzenie lombardu to zajęcie ciekawe, momentami ekscytujące, ale często i niebezpieczne. Bohaterami serialu są: właściciel Kazimierz Barski, jego rodzina, pracownicy oraz klienci, którzy pojawiają się w lombardzie z powodu różnych życiowych zawirowań. Są to zarówno osoby starsze, potrzebujące środków do życia, jak i młode, które zastawiają na kilka dni laptop czy telefon.
03:10 Menu na miarę - program kulinarny

TVN 7

04:50 Szkoła
06:45 40 kontra 20
07:45 Ukryta prawda - program obyczajowy
10:50 Opowieści małżeńskie
11:50 Zagadki losu
12:50 Szpital - program obyczajowy
13:55 Rozwód. Walka o wszystko
14:55 Tajemnice miłości
15:55 Ukryta prawda - program obyczajowy
16:55 Zagadki losu
17:55 Opowieści małżeńskie
19:00 Ukryta prawda - program obyczajowy
20:00 40 kontra 20
21:00 Pitch Perfect II - film komedia, USA, 2015, reż. Elizabeth Banks, wyk. Anna Kendrick, Rebel Wilson, Hailee Steinfeld

FILM SENSACYJNY

23:25 Godzina zemsty - film sensacyjny, USA, 1999, reż. Brian Helgeland, wyk. Mel Gibson, Gregg Henry, Maria Bell, David Paymer, Bill Duke, Deborah Unger
01:30 NASA - archiwum tajemnic - serial dokumentalny
03:35 Druga strona medalu - talk show

TV 4

10:50 Hardkorowy lombard **11:55** Sędzia Judy **13:55** STOP Drogówka **16:00** Policjantki i Policjanci **17:00** Łowcy Skarbów. Kto da więcej **19:00** Policjantki i Policjanci **20:00** Sprawiedliwi - Wydział Kryminalny
21:00 Szybcy i wściekli 6 - USA, Japonia, Hiszpania, Wielka Brytania, 2013, reż. Justin Lin, wyk. Diesel Vin, Johnson Dwayne, Rodriguez Michelle, Walker Paul W Moskwie dochodzi do napadu na rosyjski konwój wojskowy. Jedynym człowiekiem, który jest w stanie pomóc agentowi Hobbsowi w odnalezieniu sprawcy jest Dominic Toretto.
23:45 www.strach **01:55** Kosmos - niewyjaśnione tajemnice starożytności **02:55** Śmierć na 1000 sposobów **03:25** Top 10 - Lista Przebojów

TV Trwam

14:20 100 cudownych miejsc na świecie **14:30** Camino de Vistula **15:15** Spektakl teatralny
15:50 Ma się rozumieć **16:00** Informacje dnia **16:10** Z wędką nad wodę w Polskę i Świat **16:35** Zew natury **17:00** Święty na każdy dzień **17:05** Akademia pro-life **17:15** Muzyczne chwile **17:30** Odpowiedzialni za Kościół
17:55 Poczet Wielkich Polaków **18:00** Anioł Pański **18:05** Informacje dnia **18:15** Rozmowy niedokończone

Treść programu i foto dzięki uprzejmości: Prasowej Agencji Telewizyjnej, Polsatu, TVP1, TVP2, TVN, TV4, TVN7, TV Puls, TV Trwam, TVP Kultura
INFORMUJEMY, ŻE REDAKCJA NIE PONOSI ODPOWIEDZIALNOŚCI ZA ZMIANY W PROGRAMACH TV
Ogłoszenia i reklamy są materiałem zleconym, za ich treść odpowiedzialność ponosi ich nadawca, a nie redakcja lub wydawca gazety.

dodatek
Wydawca: Dodatek sp. z o.o., 85-115 Bydgoszcz, ul. Wiatrakowa 11/3, tel. 516-018-821, e-mail: iwona@magraf.pl
Redaktor naczelny: Sławomir Grzmiel
ISSN 1643-2460
Skład komputerowy: www.klan.net.pl

eprasa.pl 7c2fffd2f0

WOJEWÓDZTWO DOLNOŚLĄSKIE

Wiadomości z regionu

DOLNY ŚLĄSK

PARTNER STRONY: URZĄD MARSZAŁKOWSKI WOJEWÓDZTWA DOLNOŚLĄSKIEGO

Smog nad Dolnym Śląskiem. Wybierz „Czyste Zasady" i chroń swoje zdrowie

Głównym źródłem zanieczyszczeń powietrza w naszym województwie jest tak zwana emisja niska, czyli pochodząca ze spalania paliw stałych. Stąd też przekroczenia norm notuje się głównie w sezonie grzewczym, kiedy smog „wisi" nisko nad zabudowaniami i wszyscy nim oddychamy. Ocieplając budynki, wymieniając piece i stosując paliwa wysokiej jakości dbamy więc o swoje zdrowie.

Z danych publikowanych przez Główny Inspektorat Ochrony Środowiska wynika, że przez ostatnie 10 lat (2012-2021) jakość powietrza na Dolnym Śląsku nieco się poprawiła. Jest to efekt realizacji wielu programów wymiany pieców, termomodernizacji budynków, a także cieplejszych zim. Problem jednak cały czas pozostaje aktualny. W powietrzu, którym oddychamy, unosi się wciąż za dużo pyłów zawieszonych (PM10) i benzo(a)pirenu. Jest to istotny problem środowiskowy, zdrowotny i klimatyczny.

ZNACZNA CZĘŚĆ DOLNOŚLĄZAKÓW ODDYCHA ZANIECZYSZCZONYM POWIETRZEM

Benzo(a)piren to substancja powstająca w wyniku niepełnego spalania związków organicznych, w tym paliw stałych, drewna, odpadów, tworzyw sztucznych czy paliw samochodowych. Benzo(a)piren kumuluje się w organizmie, jest toksyczny i rakotwórczy.

Kolejnym szkodliwym zanieczyszczeniem powietrza, jakie występuje na znacznej części województwa, są pyły zawieszone PM10, czyli niezwykle małe cząstki m.in. kurzu, popiołu, a także startych opon czy tarcz i klocków hamulcowych. Często osiadają na nich także inne substancje np. metale ciężkie. Za powstanie niemal połowy pyłów zawieszonych PM10 odpowiadamy my sami - ponieważ pochodzą one ze spalania niewłaściwych paliw. Bardzo łatwo przenikają do płuc i mogą być toksyczne. Powodują kaszel, trudności w oddychaniu i zaostrzenie alergii.

- *Samorząd Województwa Dolnośląskiego podejmuje szereg działań, które w efekcie poprawiają jakość powietrza w regionie. To wykorzystanie środków unijnych na termomodernizacje budynków mieszkalnych, zakup niskoemisyjnych autobusów dla komunikacji miejskich czy nowoczesnych, ekologicznych pociągów elektrycznych. Naszym celem jest redukcja poziomu zanieczyszczeń powietrza w całym województwie, co pozytywnie wpłynie na jakość życia i zdrowie mieszkańców* - mówi **Cezary Przybylski, Marszałek Województwa Dolnośląskiego.**

NORMY JAKOŚCI POWIETRZA WCIĄŻ SĄ PRZEKRACZANE

W 2021 r. wszystkie stacje pomiarowe w województwie dolnośląskim wykazywały wyższe stężenia pyłu zawieszonego, natomiast przekroczenie norm stwierdzono w Nowej Rudzie, Legnicy, Kłodzku i Środzie Śląskiej. Równocześnie odnotowano wielokrotny wzrost stężenia B(a)P.

Niepokojące jest pojawianie się w miesiącach zimowych każdego roku epizodów bardzo wysokiego stężenia pyłów - powyżej 100 µg/m3, wymagającego informowania o zagrożeniu dla zdrowia ludzkiego. W samym 2021 r. poziom informowania zarejestrowano w wielu dolnośląskich miastach - w Dzierżoniowie, Jeleniej Górze, Kłodzku, Miliczu, Nowej Rudzie, Środzie Śląskiej, Szczawnie-Zdroju, Wałbrzychu oraz we Wrocławiu.

WOJNA W UKRAINIE - A DOSTAWY SUROWCÓW

Wydarzenia po 24 lutego 2022r. odkrywają i wzmagają niebezpieczeństwo energetyczne związane z geograficznym kierunkiem przesyłu surowców energetycznych do Polski i tym samym na Dolny Śląsk.

- *Zaangażowanie podmiotów publicznych różnych szczebli w utrzymanie bezpieczeństwa energetycznego staje się obok przeciwdziałania negatywnym zmianom klimatu równoległym strategicznym wyzwaniem polityki rozwoju regionalnego* - mówi **dr Maciej Zathey, dyrektor Instytutu Rozwoju Terytorialnego.**

Niestabilna sytuacja geopolityczna wymusza działania na rzecz zmniejszenia zużycia energii. Jednym z rozwiązań jest gruntowna modernizacja budynków. Zwłaszcza w przypadku budynków o najsłabszych parametrach energetycznych termomodernizacja odgrywa znaczącą rolę w obniżaniu kosztów eksploatacyjnych, poprawie jakości powietrza i stanu zdrowia społeczeństwa, redukcji emisji gazów cieplarnianych oraz poprawie bezpieczeństwa energetycznego.

Realne korzyści ekonomiczne wynikające z termomodernizacji budynku obrazują wyniki badania, przeprowadzonego przez Dolnośląską Agencję Energii i Środowiska, polegającego na porównaniu rocznych kosztów ciepła mieszkania przed i po termomodernizacji. Do badania wykorzystano nieocieplony budynek z wielkiej płyty. Modernizacja polegała na dociepleniu dachu i ścian oraz wymianie okien i instalacji grzewczej wewnętrznej (do standardu energetycznego wg WT2021). Okazało się, że koszty ciepła potrzebnego do ogrzania mieszkania zmniejszyły się ponad dwukrotnie przy wykorzystywaniu: ogrzewania z ciepłowni, węgla, gazu ziemnego i oleju opałowego. W przypadku energii elektrycznej zużytej do zasilenia powietrznej lub gruntowej pompy ciepła oszczędność jest natomiast jeszcze wyższa i wynosi nawet 90 procent.

Fot. pixabay.com

W okresie ogrzewczym wielu Dolnoślązaków zmaga się na co dzień z problemem smogu.

WCIĄŻ MOŻNA WNIOSKOWAĆ O ŚRODKI NA MODERNIZACJĘ ORAZ WYMIANĘ KOPCIUCHÓW

Sztandarowym programem, skierowanym do mieszkańców domów jednorodzinnych, jest rządowy program Czyste Powietrze, obsługiwany przez wojewódzkie fundusze ochrony środowiska i gospodarki wodnej w całej Polsce. Planuje się rozszerzenie beneficjentów programu również o właścicieli budynków wielorodzinnych. Środki na wymianę źródła ogrzewania i ciepłej wody użytkowej gwarantują swoim mieszkańcom również poszczególne samorządy gminne. O szczegóły należy pytać pracowników urzędu gminy.

W trwającym okresie finansowania (lata 2021-2027) na podejmowanie i wdrażanie działań związanych z obniżeniem zużycia energii, wpływem na środowisko i relatywnie mniejszymi kosztami utrzymania obiektów zagwarantowane są także środki unijne w ramach Funduszów Europejskich dla Dolnego Śląska.

Samorząd Województwa Dolnośląskiego jako gospodarz regionu uznaje konieczność wspierania działań w obszarze bezpieczeństwa energetycznego dla zapewnienia właściwego długofalowego rozwoju społeczno-gospodarczego regionu. Ocenia się, że tylko systematyczna zmiana struktury paliwowej z wysokoemisyjnej na niskoemisyjną będzie prowadzić do obniżenia cen energii i ciepła dla odbiorców.

- *Rosnące ceny energii w szczególności gazu i węgla oraz postępująca inflacja często wstrzymują decyzje o wymianie źródła ciepła na mniej emisyjne. Wynika to ze zrozumiałych obaw o koszty ponoszone w przyszłości przez poszczególne gospodarstwa domowe. Jednak inwestycja w efektywność energetyczną naszych lokali mieszkalnych i domów poprzez termomodernizację będzie zawsze opłacalna ponieważ zmniejszy zużycie paliw, a przez to wpłynie na mniejszą emisję zanieczyszczeń i pozwoli zaoszczędzić środki na bieżące wydatki energetyczne* - dodaje **dr Maciej Zathey**.

Warto przypomnieć, że w mocy pozostają, przyjęte 30 listopada 2017 r. przez Sejmik Województwa Dolnośląskiego, uchwały antysmogowe, które wprowadzają ograniczenia i zakazy w zakresie eksploatacji instalacji, w których następuje spalanie paliw. Obowiązują trzy dokumenty: dla Gminy Wrocław, dolnośląskich uzdrowisk oraz pozostałej części województwa. Z ich treścią można się zapoznać między innymi na stronie internetowej Instytutu Rozwoju Terytorialnego.

UMWD

eprasa.pl 7c2fffd2f0

Niech nam żyje górniczy stan, niech się święci Barbórka!

Strzelińskie „kamyki", to ponad 200 lat historii

STRZELIN

Od kilku lat na początku grudnia przypominamy, że nasz region minerałami słynie. W tym roku zapraszamy do lektury wywiadu z Mirosławem Mrozem, dyrektorem technicznym, odpowiadającym m.in. za nasz kamieniołom.

Największym zakładem wydobywczym na terenie naszego powiatu jest kopalnia granitu w Strzelinie. Historia pozyskiwania różnorodnych minerałów w obrębie Wzgórz Strzelińskich i bezpośredniej okolicy liczy tyle wieków, od ilu ziemie te zamieszkują ludzie. Z całą pewnością można powiedzieć, że dzieje się to od niepamiętnych czasów. Jednak przemysłowe zagospodarowywanie złóż, zwłaszcza granitu, rozpoczęło się w połowie XIX w. Na początku XX w. strzeliński granit znany był już w całych Niemczech. Po II wojnie światowej nasz granit nic nie stracił na dobrej marce. Zmiany polityczne z końca XX w. sprawiły, że obecnie strzelińskie „kamyki" są częścią europejskiego koncernu STRABAG SE, z siedzibą w Wiedniu, i działającego w sektorze budowlanym.

Kopalnie należące do tego koncernu znane są pod marką MINERAL.

Ten krótki wstęp był potrzebny, żeby teraz przejść do głównego tematu naszego artykułu, którym jest złożenie barbórkowych życzeń skalnikom. O największej kopalni w naszym powiecie rozmawialiśmy z Mirosławem Mrozem, KRZG dyrektorem technicznym.

Jak długo związany jest Pan z kopalnią w Strzelinie?

- Z kopalnią granitu w Strzelinie związany jestem od czasu jej zakupu przez Mineral Polska w roku 2010. Jestem kierownikiem Ruchu Zakładu Górniczego i odpowiadam za organizację i prowadzenie ruchu na zakładzie górniczym.

Strzelińskie granity od początku wykorzystywane były przede wszystkim w budownictwie, do budowy dróg. Czy teraz też tak jest?

- Tak, wydobywany w naszej kopalni granit jest używany do produkcji betonów i asfaltów, wykorzystywany jest również w budownictwie drogowym i kolejowym. Oferujemy naszym odbiorcom kilkanaście znormalizowanych frakcji kruszyw i kamienia. Jesteśmy również przygotowani na nietypowe oczekiwania kontrahentów dotyczące frakcji spoza naszej podstawowej oferty. Jesteśmy gotowi realizować indywidualne zamówienia naszych klientów, pomagamy w doborze materiałów do różnych zastosowań w procesie budowlanym. Strzeliński granit trafił m.in. na budowę

Mirosław Mróz, dyrektor techniczny

mostu przez Wisłę w Toruniu, lotnisk w Szymanach, Balicach i Pyrzowicach. Autostrad i dróg ekspresowych, A1, A4, S7, S8 i S17. Poza tym na liczne drogi i szlaki kolejowe.

Kamieniołom granitu w Strzelinie liczy sobie prawie 200 lat. Czy to widać?

- Wystarczy wejść na teren kopalni, spojrzeć na wyrobiska, żeby mieć świadomość skali wydobywania granitu w Strzelinie. Żeby powstało tak głębokie wyrobisko, trzeba czasu liczonego nie w dziesiątki, ale w setki lat, a do tego pracy tysięcy ludzi. Strzelin i kamieniołom są specyficznym miejscem, właśnie ze względu na historię wydobywania granitu, świadomość, że nasz kamień trafia na budowy w całej Polsce i niepowtarzalność naszego granitu. Pracując w kopalni, koncentrujemy się na wydobyciu i produkcji. Zauważamy również, że wyrobisko zmienia się, że otacza nas przyroda, że np. zima od lata nie różni się tylko temperaturą, ale również kolorystyką.

A Barbórka? Czy dzisiejsi skalnicy i pracownicy Minerala w Strzelinie obchodzą górnicze święto?

- Oczywiście, co roku były organizowane spotkania barbórkowe. Niestety, na czas pandemii zostały one wstrzymane, ale w tym roku powracamy do tej tradycji.

Proszę przyjąć barbórkowe życzenia dla wszystkich pracowników Minerala, ze szczególnym naciskiem na tych pracujących w Strzelinie. Bezpiecznej pracy, dużo zamówień i zadowolonych odbiorców strzelińskiego granitu.

- *Dziękuję, przekaże moim współpracownikom i dziękuję, że „Słowo Regionu Strzelińskiego" pamięta o skalnikach, o pracownikach kopalń. Bo przecież dziś, podobnie jak wcześniej, trudno wyobrazić sobie ten region bez czynnych kopalń i opuszczonych już wyrobisk. Dziękuję.*

Dziękuję za rozmowę.

Jacek Sobko

Strzeliński kamieniołom granitu jest obecnie częścią firmy Mineral

eprasa.pl 7c2fffd2f0

Od szyszeczki do... choineczki

STRZELIN

Rozpoczął się grudzień, a wraz z nim przygotowania do Świąt Bożego Narodzenia, podczas których nie może zabraknąć… choinki. Skąd się bierze to tradycyjne, świąteczne drzewko? Jak wygląda jego uprawa i jak o nie dbać, aby długo zdobiło nasze domy i mieszkania?

Pan Emil Czajka z Nowolesia ponad 20 lat temu założył własną plantację choinek. – *Moja amatorska uprawa zaczęła się od zagospodarowania nieużytku rolnego sadzonkami świerków z tzw. samosiewu leśnego. Było to 25 lat temu* – zaczyna swoją opowieść pan Emil. – *W 2001 roku kupiłem sadzonki daglezji, świerka sitkajskiego, srebrnego i kaukaskiego. Tak to się zaczęło. Początki były bardzo trudne. Pomogła mi znajomość z leśniczym z Witostowic. Zacząłem stosować preparaty ze skrzypu polnego, czosnku i pokrzywy, chroniące sadzonki przed chorobami. Inspiracją do podjęcia się tej działalności było i nadal jest zamiłowanie do przyrody, a zwłaszcza lasu* – podkreśla nasz rozmówca.

Sezon sprzedaży bożonarodzeniowych drzewek dopiero się rozpoczął. Klienci pana Emila przyjeżdżają już jednak do Nowolesia, aby wybrać i zaznaczyć drzewko, które w tym roku ozdobi ich dom. – *Do wyboru mam świerk pospolity, świerk czarny, świerk kłujący, świerk koreański, jodłę japońską, jodłę koreańską, jodłę fraserę oraz pojedyncze egzemplarze jodły pospolitej, jodły veitchii, jodły kalifornijskiej. Co roku dużym zainteresowaniem cieszą się świeże gałązki świerka oraz daglezji ze względu na piękny, intensywny zapach. Jest szansa, że w tym roku będą razem z szyszkami. Do sprzedaży mam też duże 4-6 metrowe egzemplarze świerka pospolitego i srebrnego oraz jodły balsamicznej* – wylicza pan Emil.

Wybór choinki trwa zwykle około pół godziny. Oczywiście, zależy to od tego, kto po drzewko przyjeżdża. – *Jeżeli są to rodzice z dziećmi, to trwa to znacznie dłużej. Dzieci lubią pobiegać pomiędzy drzewkami i je pooglądać. Wiadomo, że co innego podoba się osobom starszym, co innego młodszym, ale w sumie klienci spędzają u mnie około 30 minut. Ścięcie choinki odbywa się tylko w obecności nabywcy i w odpowiednim dla niego terminie* – podkreśla pan Emil. Dzięki temu mamy pewność, że drzewko, które kupujemy, jest świeże. Żeby przedłużyć jego żywotność, należy przestrzegać kilku zasad.

Pan Emil Czajka od ponad 20 lat prowadzi własną plantację choinek w Nowolesiu

Poradnik pielęgnacyjny choinek

- *Ciętej choinki nie należy ustawiać w sąsiedztwie grzejnika* – podkreśla pan Emil. – *Najlepiej okorować dolną część wokół miejsca ścięcia drzewka. Mamy wtedy większą powierzchnię poboru wody. Tak przygotowaną choinkę wstawiamy do pojemnika z wodą, którą należy uzupełniać. W donicach drzewka systematycznie podlewamy. Po okresie świątecznym możemy takie drzewko wysadzić do gruntu pod warunkiem, że ziemia nie będzie zamarznięta, a na choince nie pojawią się nowe przyrosty. W takim przypadku donicę z drzewkiem trzymamy w pomieszczeniu chłodnym i widnym oraz skromnie podlewamy* – tłumaczy nasz rozmówca.

Pan Emil jest właścicielem nie tylko plantacji choinek, ale i własnego lasu. W Lasach Państwowych zajmuje się z kolei pielęgnacją upraw leśnych. Pielęgnacja choinek na sprzedaż jest pracochłonna. Świerki są formowane dwukrotnie, na wiosnę przed rozpoczęciem wegetacji oraz na przełomie lipca i sierpnia. – *Robię to w pochmurny dzień. Wczesną wiosną robimy też tzw. podcinanie świerków, czyli po obwodzie świerka łopatką wykonujemy nacięcia w ziemi. Powoduje to spowolnienie przyrostu drzewka i lepsze zagęszczenie się choinki. W swojej uprawie nie stosuję nawozów, jedynie na wiosnę i latem zasilam rośliny magnezem doglebowo i dolistnie* – opowiada pan Emil, jednocześnie podkreślając, że największymi szkodnikami przy uprawie świerków są ochojnik oraz przędziorek, które zwalcza się specjalnymi preparatami.

A na zakończenie, pytanie o początek, a dokładnie początek życia świątecznego drzewka. – N*ajczęstszą formą rozmnażania sadzonek z przeznaczeniem na choinki jest rozmnażanie generatywne, czyli z nasion pozyskanych z szyszek. Ja obecnie wykorzystuję nasiona z własnych drzew, np. daglezji, albo kupuję nasiona. Przez trzy lata rośliny są w inspekcie, a po tym okresie wysadzam je do gruntu* – kończy pan Emil. Wybór choinki to nie wszystko. Tradycyjnie drzewko należy przyozdobić, ale to już zupełnie inna historia.

Magdalena Ziółkowska

TRANSPORT M.Ś
•Transport w rejestrowanych temperaturach z wydrukiem.
•Przewóz od trzech do półtora europalety.
•Przewóz towarów w różnym zakresie.
Telefon kontaktowy:666-379-929

Menu Świąteczne
PAŁACU KONARY
PAŁAC KONARY 1763
zamówienia przyjmujemy do
19. 12. 2022 (poniedziałek)
797 601 360 w godz 10-16
office@palackonary.pl
@palackonary/messeneger

Oferta ŚWIĄTECZNA

BARSZCZ CZERWONY	18 zł/ litr
USZKA Z GRZYBAMI	65 zł/ kg
USZKA Z MIĘSEM	55 zł/ kg
BIGOS STAROPOLSKI	55 zł/ kg
PIEROGI RUSKIE	35 zł/ kg
PIEROGI Z KAPUSTĄ I GRZYBAMI	40 zł/ kg
PIEROGI Z MIĘSEM	40 zł/ kg.
KROKIET Z KAPUSTĄ I GRZYBAMI	10 zł/ szt.
KROKIET Z MIĘSEM	10 zł/ szt.
KROKIET Z SEREM I PIECZARKAMI	10 zł/ szt.
PASZTECIK Z KAPUSTA I GRZYBAMI	5, 50 zł/ szt.
PASZTECIK Z MIĘSEM	5, 50 zł/ szt.
GOŁĄBKI Z MIĘSEM	10 zł/ szt.
PASZTET PIECZONY	35 zł/0,5 kg.
SCHAB PIECZONY Z OWOCAMI	65 zł/ kg.
KARCZEK PIECZONY W ZIOŁACH	60 zł/ kg.
ROLADKI DROBIOWE Z GRZYBAMI W SZYNCE WŁOSKIEJ	15 zł/ szt.
RYBA PO GRECKU	20 zł/0,2 kg.
ĆWIKŁA Z CHRZANEM	10 zł/0,3 kg.
SAŁATKA JARZYNOWA	35 zł/kg.
GALARETKA DROBIOWA	6 zł/kg.
SOS ŚMIETANOWO-GRZYBOWY	15 zł/300 ml.
SOS POMIDOROWY	10 zł/300 ml.
BOCHENEK ŚWIEŻEGO CHLEBA	10 zł/0,450 kg.

eprasa.pl 7c2fffd2f0

Uwaga – cyfra w nawiasie, po ogłoszeniu, oznacza numer gazety w roku 2022, w której po raz pierwszy opublikowano jego treść. Każde ogłoszenie publikujemy w dwóch numerach gazety.

MOTORYZACJA
SAMOCHODY MOTOCYKLE

sprzedam, kupię:

* Sprzedam Punto rok 2001. szyby elektryczne, zamek centralny, tel. 502 911 295 (44-45)

* Sprzedam Fiat Seicento 900, rok 2000, stan dobry, tel. 724 391 532 (43-44)

* Sprzedam Ford Focus C – MAX 2005r. 1500m3 diesel, cena 5 tys. zł, tel. 695 138 887 (41-42)

* Sprzedam peugeota 206 sw, 2004 r. 1400cm3, srebrny met. klima, wspomaganie, cent – 2AM, elektryczne lusterka.

PRACA
Zatrudnię do Baru
Fantazja do pracy
za barem
(obsługa klientów)
tel. 696 612 154

alumin – koła, długie opłaty, cena 4800 zł,tel. 600 515 972 (41-42)

*Sprzedam samochód osobowy seat Ibiza, M – KI, 1,4 rok prod. 2014, benzyna i gaz, kolor kawowy, cena 23900 zł ,tel. 606 124 819 (41-42)

* Sprzedam mercedesa C – 180, rok produkcji 1995 benzyna, 1799 cm3, kolor granatowy, stan bardzo dobry, 9900 zł, tel. 783 697 801 (*)

* Sprzedam mercedesa 124, rok produkcji 1993, E – 2000 cm3, benzyna, kolor kawowy, stan bardzo dobry, 19 900 zł, tel. 783 697 801 (*)

* Sprzedam Kawasaki ZXR 600, rok 1999, do rejestracji, stan bardzo dobry, po lekkim szlifie, cena 4000 zł, tel. 535 270 827 (11*)

* Sprzedam Volkswagena Golfa II, Turbo Diesel, rocznik 91, stan techniczny bardzo dobry, samochód w ciągłej eksploatacji, kolor biały, oryginalny lakier (bez rdzy), cena do negocjacji, tel. 504 829 161 (*)

* Sprzedam samochód osobowy Skoda Felicja, 1,3, 1999 r. stan dobry, aktualne OC, przegląd, więcej informacji tel. 730 855 983 (*)

* Sprzedam Forda Mondeo Kombi 1,8 diesel, rok 1995, granat, metal, opłacony, cena 2450 zł do uzgodnienia, tel. 668 424 541 (*)

* Kupię stare motocykle oraz części, koła, ramy silniki itp. tel. 604 217 764 (26*)

CZĘŚCI SAMOCHODOWE, PRZYCZEPY

sprzedam, kupię:

* Sprzedam 2 FELGI 13, z 2 oponami FIREATONE, 175x 70x 13, 2 felgi 13 bez opon, lewarek, samochodowy śrubowy ził 5 ton, tel. 511 168 93 (45-46)

* Sprzedam komplet opon z felgami, zimowe 185 / 60/ 14, tel. 695 481 026 (45-46)

* Sprzedam części Mercedesa W 124 różne, tel. 576 500 807 (44-45)

* Sprzedam części do volkswagena T4 transporter i multi-

SKUP
AUT
531 865 810

van, tel. 730 122 663 (44-45)

* Sprzedam koło dojazdowe nowe do VW – Skoda, audi 5 X 112 X 16. cena 250zł. Wesbasto sprawne przywiezione z Niemiec do V.w Tourach cena 200zł, Strzelin, tel. 668 108 739 (43-44)

* Sprzedam komplet opon zimowych continental RM 195/65/15 w idealnym stanie z metal felgami, fabryczne kołpaki 15-ki skoda, tel. 725 062 355 (41-42)

* Sprzedam części do Fiata punto 2003r. pokrywa bag. pokrywa silnika, „maska", komplet kół, alum. błotniki, lampy, zderzaki , tanio ,tel. 600 515 972 (41-42)

* Sprzedam części do peugeota 206 2003 r. 3-drzwiowy, błotniki, pokrywa bagażnika, lampy, lustra, itd, tanio ,tel. 600 515 972 (41-42)

SPRZĘT ROLNICZY
MASZYNY, CIĄGNIKI, PRZYCZEPY, URZĄDZENIA ITP.

sprzedam, kupię:

* Sprzedam opony i dętki ursus c – 360, 14,19 – 28, tel. 71 39 30 700 (44-45)

* Sprzedam rozrzutnik obornika nowy typ, opryskiwacz Pilmet, tel. 504 115 854 (43-44)

*Sprzedam przyczepę Piławkę, brak dokumentacji, w dobrym stanie, tel. 723 371 427 (42-43)

* Kupię ciągniki, przyczepy i maszyny rolnicze, tel. 602 811 423, 71 39 26 264 (34*)

* Sprzedam maszyny rolnicze: ciągnik Ursus C 355, przyczepę, pług, brony, siewnik zbożowy, cyklop, kombajn do ziemniaków, Wiązów, tel. 504 242 032 (*)

NIERUCHOMOŚCI
MIESZKANIA

sprzedam:

* Sprzedam mieszkanie w Strzelinie, pow. 56m2, pierwsze piętro, 3 pokoje, kuchnia,

Bardzo Skuteczne
PRANIE
dywanów
WYKŁADZIN
tel. 535 679 346

łazięka 2wc, oraz piwnica. Niskie koszty utrzymania, tel. 881 784 323 (45-46)

* Sprzedam lub zamienię na mniejsze mieszkanie, 64m 2, 3 pokoje, I piętro, przy ul. św. Jana, wiadomość ,tel. 606 803 296 (41-42)

*Sprzedam mieszkanie 51.5m2, 2 pokoje, kuchnia, łazienka, 1 piętro, dom 6 rodzinny, ogródek przydomowy 5,5 ar, garaż 2 komórki, piwnica, 12 km od Strzelina Skoroszowice 18, 69 tys. zł, tel. 881 867 024 (39-51)

* Sprzedam nowe mieszkanie z balkonem i roletami zewnętrznymi w Wiązowie, bez czynszowe, niezależne ogrzewanie na ekogroszek, w stanie deweloperskim, o powierzchni 61 m², bez prowizyjna pomoc w sprawie kredytu, cena 3000 zł/m², tel. 607 033 436 (49*)

wynajem, kupno, zamiana:

* Kupię mieszkanie, może być do remontu. Lokalizacja : Strzelin , kontakt, tel. 881 784 323 (45-46)

*Wynajmę kawalerkę, pokój, kuchnia, łazienka w Strzelinie, umeblowane, tel. 722 065 176 (44-45)

* Wynajmę mieszkanie w Strzelinie, 3 pokoje, kuchnia, łazienka, bezczynszowe, ul. Ząbkowicka, tel. 605 346 168, 695 813 232 (44-48)

* Wynajmę pokój, kuchnia, łazienka umeblowane do zamieszkania od zaraz, w Strzelinie, tel. 607 519 112 (42-43)

*Wynajmę mieszkanie w Strzelinie 38m2, w tym dwa pokoje, kuchnia, łazienka, piwnica, 1 piętro, ul kamienna, tel. 600 256 322 (41-42)

* Kupię kawalerkę w Przewornie lub w Strzelinie, tel. 668 432 077 (*)

* Kupię mieszkanie 2- lub 3-pokojowe na osiedlu w Przewornie, tel.694 043 166 (*)

* Zamienię mieszkanie w miejscowości Dobrogoszcz 5 km od Strzelina, 80 m², I piętro, piwnica, pomieszczenie gospodarcze, ogród, na mniejsze w Strzelinie, tel. 662 348 233 (14*)

* Mieszkania do wynajęcia, hala 135 m² i 350 m², tel. 722 295 099 (8*)

przyjmę w dzierżawę
GRUNTY ORNE
na terenie gmin
Strzelin, Borów,
Kondratowice,
Łagiewniki, Jordanów Śl.
TEL. 603 197 699

* Wynajmę mieszkanie we Wrocławiu, preferowani studenci, najlepiej dwie osoby, pow. 47 m², ul. Wesoła przy Aqua Parku na Borowskiej, tel. 727 400 690 (24*)

* Wynajmę mieszkanie dla studentów lub osób pracujących, o pow. 47 m², we Wrocławiu, tel. 71 795 17 79, 727 400 690 (35*)

BUDYNKI - DOMY

* Sprzedam budynek bo byłym warsztacie samochodowym, o pow. 50m, z kanałem najazdowym oraz wszystkimi mediami, usadowiony na działce własnościowej o pow. 382 m2, w dobrej lokalizacji, na terenie miasta, możliwość adaptacji do innych celów, cena do negocjacji. Kontakt, tel. 663 638 247, 604 433 198 (41-42)

* Sprzedam dom, ogród, budynki gospodarcze, cena do uzgodnienia, tanio, tel. 607 187 053 (21*)

* Sprzedam część budynku mieszkalnego w centrum Przeworna, ok. 160 m² + zabudowania gospodarcze i garaż, woda, c.o., nowa inst. elektryczna, atrakcyjna niska cena, tel. 668 780 953 (*)

* Sprzedam część domu, parter w Łojowicach (na trasie Grodków – Strzelin), pow. mieszkania 79,20 m², w tym dwa pokoje o pow. 24, 42 i 21,64 m², kuchnia 21,53 m² oraz łazienka 11,60 m², część niemieszkalna to dwie piwnice 38 m², ½ części strychu nad budynkiem, ½ części podwórka, możliwością zamiany na małe mieszkanie do 40 m², tel. 536 896 453 (29*)

* Sprzedam dom jednorodzinny z działką i garażem – Osiedle domków jednorodzinnych w Wiązowie (kuchnia, salon, 3 pokoje, kotłownia, spiżarnia), cena 259 tys. zł, tel. 605 681 070 lub 605 682 080 (7*)

TANIO
Remonty
gładzie (na mokro)
regipsy (ścianki, sufity)
malowanie tapetowanie
struktura panele
Tel. 660 674 072

GARAŻE

* Do wynajęcia garaż murowany przy ul. św. Jana, wiadomość tel, 606 803 296 (44-45)

* Kupię garaż w Strzelinie, tel. 691 780 759 (3)

* Kupię garaż w Strzelinie, tel. 889 971 887 (51*)

GRUNTY, DZIAŁKI

* Sprzedam działkę budowlaną przy parku w Bogunowie, 20 ar, Media, blisko las, tel. 667 080 945 (45-46)

* Sprzedam działkę budowlaną pod zabudowę, blizniacza nr 328 / 4, blisko Strzelina, spokojna okolica, 9,5 ara, cena do uzgodnienia, tel. 696 429 606 (45-46)

* Sprzedam działkę budowlaną 12,9 ara, uzbrojoną przy ulicy lawendowej w Gęsińcu onr 308/4 bardzo dobra lokalizacja, przy drodze asfaltowej 5 min do centrum Strzelina, dojazd do działki łączą dwie drogi i bardzo mały ruch samochodów, tel. 506 426 971(44-45)

*Sprzedam działki budowlane w Jegłowej o pow, 12 arów, tel. 74 810 10 63, 734 187 882 (43-44)

*Sprzedam działki budowlane w Jegłowej o pow, 12 arów, z pięknym widokiem, tel. 74 810 10 63, 734 187 882 (43-44)

* Sprzedam działki budowlane w Jegłowej o pow, 12 arów, ładnie położone, tel. 74 810 10 63, 734 187 882 (43-45)

* Sprzedam działkę budowlaną o pow. 1279 ara o numerze 308/4. ul. lawendowa Gęsiniec , bardzo dobrze usytuowaną, łącząca dwoma drogami asfaltowymi, wszystkie media 5 minut do centrum Strzelina, działka znajdująca się przy drodze asfaltowej, mały ruch samochodów, tel. 506 426 971 (43-44)

* Sprzedam działki budowlane w Kondratowicach, cena do uzgodnienia, tel. 669 161 373 (41-42)

* Przyjmę w dzierżawę grunty rolne w gminach Strzelin, Borów, Wiązów, Domaniów, tel. 883 371 183 (40-46)

*Sprzedam działkę budowlaną wszystkie media, wzgórze parkowe, tel. 604 479 854 (39-46)

* Przyjmę w dzierżawę grunty orne na terenie Gminy Strzelin, Borów, Jordanów Śl., Kondratowice, Łagiewniki, tel. 603 197 699 (*)

* Sprzedam grunty w okolicach Piotrkowa Borowskiego. Łąki, pole i las, całość 1,86 ha, tel. 666 388 251 (*)

* Sprzedam 2 działki budowlane w centrum Przeworna o pow. 1180 m2 każda, cena 55 zł/m2, media w sąsiedztwie, tel. 604 584 702 lub 508 103 985 (*)

* Sprzedam działkę budowlaną, 15 ar, Kuropatnik, cena do negocjacji, tel. 603 184 706 (25*)

* Sprzedam działkę w Kondratowicach z możliwość budowy, o pow. 6 ar, 11 km od Strzelina, 40 km od Wrocławia, cena 12 000 zł do negocjacji, tel. 669 404 251 lub 725 127 122 (19*)

* Kupię grunty, tel. 692 471 877 (4*)

RÓŻNE

sprzedam, kupię:

* Sprzedam orzechy włoskie. Wiązów, tel. 793 554 149.

* Sprzedam 2 fotele i stół – ławę, cena 500zł, tel. 695 481 026 (45-46)

* Sprzedam podgrzybki suszone całe kapelusze, cena

SKUP
SAMOCHODÓW
DO KASACJI
Płacimy Najwięcej!!!
tel./fax 71/313 30 24
Transport samochodu GRATIS
tel. 728-537-964, 505-045-414, 509-582-251

POSADZKI
Jastrychowe Betonowe
tel. 607 916 819, 667 217 047
▪ Domki
▪ Garaże
▪ Biura
▪ Chudziaki
▪ Magazyny
▪ Mieszkania
SZYBKO • SOLIDNIE

Bar fantazja
Strzelin ul. Dzierżoniowska 16D
Pierogi
Naleśniki
Zupy
Zestawy obiadowe
Catering Dietetyczny
Posiłki Regeneracyjne
Sałatki • Dania zapiekane w piecu
www.fantazja-strzelin.pl
ZADZWOŃ!
ZAMÓW!
71 796 05 02
695 990 759
Czynne 7 dni w tygodniu: Pn-Sob 10:00-19:00 • Niedziela 12:00-19:00

eprasa.pl 7c2fffd2f0

100g. 25zł, Strzelin, tel. 600 777 313 (45-46)

* Sprzedam dobrej jakości wiertarki sprawne oraz hulajnogi, tel. 504 783 997 (45-46)

* Sprzedam maszynę do szycia Łucznik 413 na drewnianym stole, i 3 kany 20l na mleko, tel. 723 371 427 (45-46)

* Oddam za darmo w bardzo dobrym stanie sofę 2 osobową kolor szary z możliwością spania, odbiór i transport we własnym zakresie, tel. 509 800 480 (44-45)

* Sprzedam kowadło ok.100kg, wagi i pioniera, tel. 530 463 057 (44-45)

* Sprzedam opona – Sailun 235 / R – 17,5 cena do uzgodnienia, wózek spacerowy X – Lander, stół dębowy rozkładany, tel. 691 826 324 (44-45)

* Sprzedam lodówko – zamrażarkę Whirlpool dużą około

185cm wysokości, zamrażalnik u dołu, działa bez zarzutu, cena 380zł, Wiązów, tel. 885 920 885 (44-45)

* Sprzedam nowe skórzane damskie półbuty brązowe z Portugalii, obcas kwadrat 8cm, rozmiar 40, cena 80zł, Borów, tel. 722 245 510 (44-45)

* Sprzedam komputer INTEL i3, dysk twardy, 500GB, procesor INTEL i3, pamięć RAM 8GB, DDR3, nagrywarka DVD, czytnik USB i karta S, Windows 10, cena 380zł, Wiązów, tel. 885 920 885 (44-45)

* Sprzedam ziemniaki jadalne cena, 1 zł / kg, tel. 798 938 469 (44-45)

* Sprzedam przedłużacz elektryczny 50m 4X4mm, tel. 885 302 716 (44-45)

* Sprzedam miodarka, szatkownica do kapust na korbę, tel. 885 302 716 (44-45)

* Sprzedam ziemniaki jadalne 15kg – 23zł. Możliwy dowóz, Strzegów 4A tel. 696 830 249 (44-45)

* Sprzedam siano w kostkach, króliki, gęsie, kaczki francuskie i kaczkę z małymi kaczkami, tel. 71 39 30 700 (44-45)

*Sprzedam zestaw uziemiający, ocynkowany, ogniwo 4x1,5m, Ø16, bez złączkowy. Uchwyt ocynkowany oraz grot do trudnych gruntów. Nowy, Cena 200 zł. Tel. 502 643 277 (43-44)

*Sprzedam wózek ogrodowy, dodatkowo wzmocniony, do przewozu 300-400 kg. Z burtami, plus specjalnie wykonana plandek, dostosowana do wymiarów wózka. Dwa koła pompowane, dwa pełne. Stan dobry. Cena 350 zł. Tel. 502 643 277 (43-44)

* Sprzedam orzechy Włoskie 60kg, cena za 1kg, 3,50 z, Strzelin, tel. 607 710 802 (43-44)

* Sprzedam gołębie rasowe oraz pocztowe, tel. 601 945 938 (43-44)

* Sprzedam pszenicę, tel. 504 115 854 (43-44)

* Sprzedam 2 sofy rozkładane, używane, 2 i 3 osobowe, cena do uzgodnienia, tel. 74 810 1201 (42-43)

* Sprzedam stół rehabilitacyjny z systemem jezdnym, podnoszony hydraulicznie, nieużywany, tel. 602 224 213 (42-43)

* Sprzedam worek treningowy bokserski nieużywany, tel. 602 224 213 (42-43)

* Sprzedam tanio różnego rodzaju sprzęt elektryczny oraz inny, tel. 602 191 566 (42-43)

* Sprzedam buraki pastewne, cena 0,60 gr za 1kg, tel. 601 619 501 (42-43)

* Sprzedam ziemniaki jadalne vineta, bardzo smaczne, żółte, dobrze przechowują się na zimę, bez nawozów, z małego gospodarstwa. 2zł / kg, z dowozem Strzelin, okolice, tel. 603 990 932 (42-43)

* Sprzedam ziemniaki paszowe, cena 0,75gr – kg, z dostawą do domu, tel. 602 811 423 (41-49)

*Oddam łóżeczko sosnowe z materacykiem, oraz krzesełko / stolik do karmienia dziecka, tel. 604 057 272 (41-42)

*Sprzedam suknię ślubną, rozmiar 38/40, wzrost 170cm, cena do uzgodnienia, tel. 604 057 272 (41-42)

* Sprzedam materac sprężynowy o wymiarach 90 X 200 wysokość 16 cm stan idealny kolor biały cena 300zł, tel. 727 536 277 (41-42)

* Sprzedam okno pcv 76 x 48 cm, typu Fest, firmy Drutex, nowe białe, cena 220 zł, Strzelin ,tel.694 354 680 (41-42)

* Sprzedam wózek wzmocniony do przewozu 300 – 400 kg z burtami. Plus specjalne wykonana paleta dostosowana do wymiaru wózka, dwa koła pompowane, dwa pełne, stan dobry, cena 350 zł ,tel. 502 643 277 (41-42)

*Sprzedam używany kocioł grzewczy Ferroli f – 24D, sprawny, cena 500zł, Strzelin ,tel. 694 354 680 (41-42)

*Sprzedam okno pcv 52 x 48 cm typu Fest, firmy Drutex, nowe, białe , cena 200zł, Strzelin ,tel. 694 354 680 (41-42)

*Sprzedam słomka kostka – mała, siano kostka – mała ,tel. 500 452 816 (41-42)

*Sprzedam orzechy włoskie 70kg po 3,50zł za kg ,tel. 607 710 802 (41-42)

*Kupię stare figurki porcelanowe, porcelanę, szkło kolorowe, wazony, antyki, stare butelki, stare bombki choinkowe, Wiązów, tel. 504 242 032 (41-42)

* Sprzedam piec co, 23kw – 1200zł, pompa co 32/80 nowa 360zł, tel. 604 090 553 (39-40)

* Kupię prodiż podłużny PRL, tel. 697 675 750 (39-42)

* Sprzedam ziemniaki jadalne z dostawą do domu, odmiany: anuschka, corinna, tajfun, madeira, 15kg – 27 zł, tel. 602 811 423, 71 39 26 264 (16*)

* Sprzedam gitary (kilka do wybory) elektryczne, akustyczne, tel. 501 315 295 (*)

* Sprzedam rowery górskie – rowery od 100 do 390 zł Strzelin, tel. 695 574 423 proszę dzwonić od godz. 14 do 22 (19*)

* Sprzedam sprzęt narciarski, narty, buty, gogle, kijki, pokrowiec na narty, buty rozmiar 44 i 45, tel. 721 980 387 (*)

* Nowy szor dla konia, tel. 748 103 530 (48*)

INNE

* Przyjmę 50 ton czystego gruzu do Gęsińca, tel. 661 483 336 (42-43)

* Oddam materiał z rozbiórki stodoły (kamień), w zamian za rozbiórkę, okolice Strzelina, tel. 739 265 628 (29*)

PRACA

* Praca Niemcy dla szwaczek i tapicerów (przy tapicerowaniu krzeseł, kanap) więcej informacji pod tel. 0049 152 0288 4143 (44-48)

* Praca Niemcy na magazynach dla mężczyzn i kobiet, więcej informacji pod tel. 0049 152 0288 4143 (44-48)

* Zlecę naprawę / obudowę 4 kamiennych schodów w kamiennicy w Strzelinie, kamień i cegła. tel 881 968 885 (42-43)

* Szukam murarza / kamieniarza do naprawy i obudowy 4 granitowych schodów, murków, oporowych w budynku w Strzelinie, tel. 721 666 641 (41-42)

* Kopalnia granitu Mikoszów – wieś, B.Badecki zatrudni pracowników do obsługi maszyn kamieniarskich, możliwe zatrudnienie na etat, więcej informacji tel. 662 246 244 (39-43)

Powiatowy Urząd Pracy w Strzelinie, ul. Kamienna 10, tel. 71 3921981 w. 31 informuje o ofertach pracy:

opiekun osoby starszej (wykształcenie średnie ogólnokształcące, praca w Jędrzychowicach);

stażysta w służbie przygotowawczej (wykształcenie średnie zawodowe, wymagane uprawnienia zgodnie z art. 28 ust 1 ustawy o Państwowej Straży Pożarnej);

główny księgowy (wykształcenie - ekonomiczne studia magisterskie, ekonomiczne wyższe studia zawód ekonomia w administracji publicznej, studia podyplomowe i co najmniej 3 letnia praktyka w księgowości, praca na ½ etatu);

tyflopedagog (wykształcenie wyższe pedagogiczne, tyflopedagog, 2 godziny tygodniowo);

sprzedawca w stacji paliw (wykształcenie zawodowe, książeczka sanepidowska);

tokarz / spawacz / frezer / ślusarz (wykształcenie zawodowe, doświadczenie zawodowe);

kasjer-sprzedawca (praca w Borku Strzelińskim);

policjant (wykształcenie średnie ogólnokształcące, prawo jazdy kat. B);

mechanik maszyn (wykształcenie średnie techniczne lub zawodowe);

konserwator systemów alarmowych (wykształcenie min. zawodowe, prawo jazdy kat. B, umiejętności elektryczne);

monter systemów alarmowych i telewizji przemysłowej (wykształcenie min. zawodowe, prawo jazdy kat. B, umiejętności elektryczne);

kierowca autobusu (wykształcenie min. zawodowe, prawo jazdy kat. D, praca na ½ etatu);

It suport - wsparcie działu IT (wykształcenie wyższe informatyczne lub w trakcie, min. 1 rok doświadczenia zawodowego na podobnym stanowisku, znajomość języka angielskiego na poziomie B2);

kierowca samochodu ciężarowego pow. 3,5 T (prawo jazdy kat. C+E);

pracownik budowlany (praca wg. zleceń);

oferty pracy dla osób posiadających status osoby bezrobotnej:

ratownik wodny (oferta pracy w ramach prac interwencyjnych; dotycząca dbania o bezpieczeństwo klientów Aquaparku, wykształcenie średnie, ukończone szkolenie kwalifikowanej pierwszej pomocy, tytuł ratownika wodnego);

operator maszyny rozlewniczej (oferta pracy w ramach doposażenia stanowiska pracy dla osoby po 30 r. ż; dotycząca etykietowania na linii rozlewczej, wykształcenie średnie);

oraz wolnych miejscach pracy:

pielęgniarka (wykształcenie kierunkowe, umiejętność pracy w zawodzie, mile widziane doświadczenie w zawodzie);

pracownik kompletacji (dyspozycyjność do pracy w systemie czterobrygadowym, praca w Magnicach, bezpłatny dojazd ze Strzelina);

SŁOWO Regionu

KUPON OGŁOSZENIOWY

kupię | sprzedam | zamienię | wynajmę | dam pracę

Zaznacz tylko jedną z powyższych opcji - niepotrzebne skreśl

opis

Jak zamieścić ogłoszenie:

Ogłoszenia o treści reklamowej (sprzedaż produktów, świadczenie usług itp.) nie są przyjmowane na tym kuponie. W sprawie tego rodzaju ogłoszeń proszę dzwonić pod numer tel. 502 601 247

- *Wszystkich zainteresowanych zamieszczeniem ogłoszenia w gazecie informujemy, że treść ogłoszenia przyjmowana jest na tym kuponie wyciętym z gazety (publikowana 2-krotnie nieodpłatnie) Ogłoszenia dostarczane nie na kuponie są płatne 4 złote (publikowane 1-krotnie). Dotyczy to tylko osób prywatnych, nie firm.*
- ***Ogłoszenia zlecane przez podmioty gospodarcze, instytucje itp. - 6 zł netto. Osoby prywatne 4 zł***
- *Publikowane będą tylko te ogłoszenia, których tekst napisany będzie drukowanymi literami i w ramach jednego kuponu honorowany jest tylko jeden anons.*
- *Wszelkie informacje dotyczące publikacji ogłoszeń drobnych dostępne są pod numerem tel. 71/796-0-196.*

eprasa.pl 7c2fffd2f0

Górnik w bibliotece

PRZEWORNO

Z okazji Barbórki w Gminnej i Szkolnej Bibliotece w Przewornie odbyło się spotkanie z Bartoszem Jenczelewskim, sztygarem ze strzelińskiej kopalni granitu „Mineral Polska". W spotkaniu uczestniczyły dzieci z klas I - III miejscowej szkoły podstawowej. Towarzyszyły im panie nauczycielki.

Niezwykły gość przeczytał dzieciom legendę o „Skarbniku i górnikach", ciekawie opowiadał o pracy w kopalni, pokazał kostki z granitu, wydobywanego w Strzelinie i zaprezentował galowy strój górniczy. Poza tym wyjaśniał, dlaczego na galowych czapkach są pióra w różnych kolorach. Przykładowo, czarne przy czaku (tak się nazywa czapka górnicza) noszą zwykli górnicy, a białe na stanowiskach kierowniczych. Dzieci z zainteresowaniem słuchały opowieści i zadawały dużo pytań. Na koniec uczniowie wręczyli górnikowi przygotowane laurki i zrobili sobie wspólne zdjęcie.

(IW)

Dzieci wręczyły zaproszonemu gościowi laurki przygotowane z okazji Barbórki

Klasy IIb i IIIa oraz IIIb na pamiątkowym zdjęciu z górnikiem Bartoszem Jenczelewskim

Klasy Ia i Ib oraz IIa na pamiątkowym zdjęciu z górnikiem Bartoszem Jenczelewskim

Andrzejki w Sarbach

Impreza była przeplatana zabawami i konkursami...

SARBY

W piątek, 25 listopada, w świetlicy wiejskiej w Sarbach odbyła się zabawa andrzejkowa. Jak informuje sołtys Izabela Kobierska, zorganizowana została głównie z myślą o dzieciach, ale uczestniczyli w niej również rodzice. Impreza była przeplatana zabawami, konkursami i tańcem. Dla dzieci i rodziców przygotowany był słodki poczęstunek. - *Po raz kolejny na zabawie w Sarbach były obecne również dzieci spoza sołectwa* – podsumowuje sołtys.

(IW/IK, Foto: Izabela Kobierska)

Organizatorzy przygotowali też poczęstunek

Oczywiście, nie mogło zabraknąć tańca

Każdy mógł znaleźć dla siebie ciekawe zajęcie

eprasa.pl 7c2fffd2f0

Nauczycieli wspominamy bardzo często, zawsze miło i życzliwie

Spotkanie po 51 latach

PRZEWORNO

Wcześniej dwa razy w Przewornie, w restauracji Zbyszko, później w Zakopanem, a w tym roku w Pradze. Dawni uczniowie z rocznika 1956 Szkoły Podstawowej w Przewornie już czwarty raz zorganizowali integracyjne spotkanie klasowe po latach. W tym roku minęło 51 lat, kiedy zakończyli edukację w Przewornie.

- *Aby tym razem spotkać się w Pradze, zażyczyły sobie nasze koleżanki* – wyjaśnia Wojciech Leja, jeden z uczniów i współorganizator wyjazdu. - *Wycieczka trwała tym razem dwa dni. W tym czasie zwiedzaliśmy Stare Miasto, płynęliśmy po Wełtawie statkiem i zjedliśmy na nim obiad, a wieczorem spożyliśmy wspólną kolację. Jak zawsze, wspominaliśmy szkolne czasy, kolegów z klasy, także tych, których już między nami nie ma. Cieszę się, że udaje się nam po tylu latach utrzymywać kontakt i to nie tylko podczas takich spotkań. Często telefonujemy do siebie. Chcielibyśmy to podtzymywać jak najdłużej. Dlatego już zaplanowaliśmy kolejny wyjazd klasowy. Padła propozycja, aby za rok spotkać się w Wiedniu, ale ostatecznie przegłosowany został pomysł integracji w Wieliczce koło Krakowa* – zaznacza nasz rozmówca.

Pamiątkowe zdjęcie na placu Zamku Królewskiego. W tle panorama zabytkowej Pragi

Uczestnicy wyjazdu klasowego przy pomniku Franza Kafki, niemieckojęzycznego pisarza związanego całe życie z Pragą

Przypomnijmy, że wychowawczynią klasy była pani Jadwiga Grochalska, a dyrektorem ówczesnej szkoły pani Horakowa. - *Naszą wychowawczynię, ale także innych nauczycieli, wspominamy bardzo często, zawsze miło i życzliwie. Korzystając z łamów gazety, chcielibyśmy pozdrowić wszystkich nauczycieli, którzy nas uczyli i nas jeszcze pamiętają* - podsumowuje Wojciech Leja.

Wojciech Cerkowniak

eprasa.pl 7c2fffd2f0

Pieniądze na chodnik i samochód dla GOKU

Wójt apeluje do radnych o opamiętanie

PRZEWORNO

Wójt Andrzej Łuczak zaapelował do opozycyjnych radnych o opamiętanie i wspólną pracę na rzecz mieszkańców. Jego wystąpienie było pokłosiem ostatnich wydarzeń w Radzie Gminy Przeworno. Czy doczekał się odpowiedzi?

We wtorek, 29 listopada, odbyła się XLVIII sesja Rady Gminy Przeworno. Na wstępie wójt Andrzej Łuczak wnioskował o wprowadzenie do porządku obrad uchwały w sprawie udzielenia pomocy finansowej Powiatowi Strzelińskiemu na remont odcinka chodnika na ulicy Pocztowej przy Ośrodku Zdrowia w Przewornie. Szef gminy zaznaczył, że w tym miejscu występują liczne nierówności.

- Apeluję o opamiętanie i zmianę swojego postępowania – mówił wójt Andrzej Łuczak do opozycyjnych radnych

Następnie radni jednomyślnie głosowali za przyjęciem rocznego programu współpracy gminy Przeworno z organizacjami pozarządowymi oraz innymi podmiotami wymienionymi w stosownej ustawie. – *Należy podkreślić, że współpraca ta nie będzie ograniczała się tylko do wsparcia finansowego* – zaznaczył wójt Łuczak, referując projekt uchwały. – *Przyjmując ten program, Rada Gminy deklaruje wolę kształtowania współpracy z organizacjami pozarządowymi na zasadzie partnerstwa i wyraża intencję realizacji swoich zadań ustawowych w ścisłym współdziałaniu z nimi we wszystkich zakresach, w których jest to możliwe* – dodał.

W porządku obrad znalazła się również uchwała w sprawie zmian w budżecie. Tradycyjnie przedstawił ją skarbnik Zbigniew Szul. Do budżetu wprowadzono 144 345,47 zł na wypłatę dodatków dla gospodarstw domowych, ogrzewanych pelletem, gazem i drewnem. W projekcie uchwały znalazło się także 39 tys. zł dotacji celowej dla Gminnego Ośrodka Kultury w Przewornie na zakup samochodu. Środki te będą stanowić wkład własny gminy, bo, jak przypomniał skarbnik Szul, GOK otrzymał dofinansowanie w ramach rządowego programu Infrastruktura Domów Kultury w kwocie 70 tys. zł na zakup używanego samochodu typu minivan. Radni bez dyskusji przyjęli zaproponowane zmiany.

Gminne wsparcie powiatowej inwestycji

Następnie radni zdecydowali o udzieleniu pomocy finansowej Powiatowi Strzelińskiemu. Jak podkreślił skarbnik Szul, w budżecie zabezpieczono już 30 tys. zł na ten cel podczas ostatniego posiedzenia, jednak aby można było je przekazać niezbędne jest podjęcie uchwały intencyjnej. Obecny na sesji radny powiatowy Ludwik Hrycak zapytał, czy te środki muszą być wykorzystane w bieżącym roku. Wójt Łuczak potwierdził skinieniem głowy. – *Nie jesteśmy w stanie w tym roku tego zrobić. […] Za późno…* – zauważył radny Hrycak, dodając że rozmawiał o tym z członkiem zarządu Arturem Gulczyńskim.

– *Wprowadzamy tę uchwałę… Jest to jakby pokłosiem rozmowy pana wójta z panią starostą, więc może nie wybiegałbym tak za bardzo.., bo może się to uda* – odpowiedział przewodniczący Kamil Kamiński. – *Nie z panią starostą, tylko z panem dyrektorem Powiatowego Zarządu Dróg* – wtrącił wójt Łuczak. – *Była to tylko taka wstępna rozmowa. Jeżeli warunki pozwolą i gdyby się znalazł jakiś wykonawca, który chce tego zadania się podjąć, to chcemy być już zabezpieczeni, żeby przyspieszyć pewne procedury podpisania jakiegoś porozumienia. Ja wiem, że to już jest późno, ale spróbujmy jeszcze* – dodał szef gminy. – *Lepiej późno niż wcale. Tym bardziej, że mamy wsparcie takiego radnego, więc może się uda, zobaczmy* – powiedział przewodniczący Kamiński i dodał, że jeśli zadania nie uda się zrealizować w roku bieżącym, to pojawi się w przyszłorocznym budżecie. Radni jednogłośnie opowiedzieli się za przyjęciem uchwały.

W kolejnym punkcie obrad wójt Łuczak przedstawił sprawozdanie ze swojej działalności pomiędzy sesjami, a także wygłosił oświadczenie, w którym odniósł się do ostatnich wydarzeń w Radzie Gminy Przeworno. Szef gminy zaapelował do radnych o opamiętanie, zmianę postępowania i współpracę na rzecz gminy. Pełną treść oświadczenia publikujemy obok. Ani przewodniczący Kamiński, ani pozostali radni nie odnieśli się do wypowiedzianych przez wójta Łuczaka słów. W sprawach różnych radna Sylwia Bujak-Porębska pytała o sprzedaż węgla przez samorząd. – *Kiedy będzie w końcu węgiel w gminie Przeworno, bo mieszkańcy się dopytują?* – mówiła radna. Wójt Łuczak odpowiedział, że dzień wcześniej została podpisana umowa z Polską Grupą Górniczą, węgiel będzie odbierany z Jelcza-Laskowic, a obecnie trwa oczekiwanie na harmonogram dostaw tego surowca. Niedługo potem sesja zakończyła się.

Magdalena Ziółkowska

OŚWIADCZENIE WÓJTA GMINY PRZEWORNO ANDRZEJA ŁUCZAKA

Szanowni Państwo, zaniepokojony jestem postawą niektórych Radnych, szczególnie podczas sesji Rad Gminy, czuję się zobowiązany, aby odnieść się do tego, co dzieje się w naszym samorządzie. Trzeba jasno powiedzieć, że działania i decyzje grupy Radnych paraliżują pracę Urzędu Gminy w Przewornie. Konsekwencje złych decyzji, m.in. odrzucanie ostatnio przedstawianych przeze mnie uchwał, a przez to przedłużający się proces ich procedowania odczuwają i w niedalekiej perspektywie czasowej odczują Mieszkańcy. Mam przekonanie, że niektórzy Radni z Przewodniczącym Rady na czele za wszelką cenę próbują robić Wójtowi na złość, być może dla przyszłej swojej kariery – w myśl zasady im gorzej działoby się w naszej Gminie tym lepiej dla radnych opozycyjnych. Niestety, najgorsze w tym wszystkim jest to, że grupa Radnych nie liczy się z tym, że szkodzą przede wszystkim Mieszkańcom naszej Gminy. Zagrożenie niezapłacenia rachunków za prąd, zużywany w Stacjach Uzdatniania Wody (bo Radni odrzucili uchwałę związaną z tą sprawą) mogło spowodować, że ludzie zostaliby pozbawieni bieżącej wody w kranach. Tauron już wcześniej zapowiadał odłączenie prądu za nieuregulowane rachunki, prosząc o wskazanie Stacji Uzdatniania Wody, którą mają w pierwszej kolejności odłączyć od zasilania. Gdyby tak się stało, czy Radni wezmą na siebie ciężar odpowiedzialności za swoje decyzje, podyktowane chęcią zrobienia wójtowi na złość? Dlaczego Mieszkańcy mieliby cierpieć tylko dlatego, że grupa Radnych z wybujałymi ambicjami za wszelka cenę chce udowodnić, że jest najważniejsza w tej gminie?!

To nie jest jedyny przypadek, kiedy nieodpowiedzialne decyzje niektórych Radnych mogą negatywnie odbić się na Mieszkańcach naszej Gminy. W ostatnim czasie Przewodniczący Rady zwlekał ze zwołaniem nadzwyczajnej sesji, na której miała być przyjęta uchwała, dotycząca środków na wypłatę dodatków na zakup pelletu. Skutek jest taki, że wystąpiły opóźnienia w wypłaceniu tych pieniędzy dla Mieszkańców. Przyszły już pierwsze mrozy, a mieszkańcy nie mieli jeszcze należnych im środków na zakup pelletu. Odpowiedzialność za to wszystko ponosi grupa Radnych na czele z Przewodniczącym Rady i o tym mieszkańcy muszą wiedzieć.

Kolejna sprawa blokowanie przez grupę Radnych dużej inwestycji – budowy farmy fotowoltaicznej w Jegłowej. Gmina rocznie z tego tytułu miałaby ok. 1 mln zł dodatkowego przychodu z podatków. To wielka szansa dla naszej Gminy. Środki te można byłoby przeznaczyć na szereg potrzebnych zadań, np. remont dróg i świetlic wiejskich, budowy chodników, o które tak często dopominają się Radni i Sołtysi. Skąd jednak brać pieniądze na te, potrzebne w Gminie inwestycje, skoro Radni przeciwstawiają się, aby w Jegłowej powstała nieuciążliwa dla ludzi i przyjazna środowisku elektrownia fotowoltaiczna. Niestety, ta strata odbije się nie tylko na poprawie statusu życia Mieszkańców Jegłowej, ale na całej naszej Gminie.

Prawie przez rok grupa Radnych zwlekała z zabezpieczeniem pieniędzy na remont ośrodka zdrowia w Przewornie. Ten obiekt jest w złym stanie technicznym. Zgodnie z zaleceniami sanepidu powinny być przebudowane toalety a budynek ma być dostosowany do potrzeb osób niepełnosprawnych. Żyjemy w okresie galopującej inflacji. Wszystko drożeje, również usługi remontowo-budowlane. Przez zwlekanie grupy Radnych w tej sprawie, Gmina została narażona na większe koszty remontu. Jeszcze rok temu można byłoby go przeprowadzić za dużo niższe pieniądze.

Kolejnym nieporozumieniem jest zachowanie niektórych Radnych i Przewodniczącego Rady podczas komisji i obrad sesji. Przecież posiedzenia te odbywają się w sali obrad. Tu wisi Krzyż i Polskie Godło. Ta sala to nie targowisko. Tymczasem obserwujemy podczas posiedzeń: przerywanie wpół zdania, niedopuszczanie do głosu, przekrzykiwanie, obrażanie pracowników urzędu i kierowników jednostek, podważanie ich kompetencji, itd. To pokazuje, że grupa Radnych ma za nic normy, które obowiązują podczas sesji i komisji. Wystarczy obejrzeć relacje z posiedzeń ościennych gmin naszego powiatu, aby się przekonać, że takie sytuacje nie mają tam miejsca. Przebiegają w sposób

dokończenie na następnej stronie

eprasa.pl 7c2fffd2f0

dokończenie z poprzedniej strony

kulturalny, merytoryczny i rzeczowy.

To tylko kilka przykładów, które obrazują jak złe konsekwencje dla naszej Gminy i jej Mieszkańców mają pewne decyzje i zachowania grupy Radnych. Nie ma potrzeby przedstawiania wszystkich, bo nie taki jest cel mojego oświadczenia.

Szanowni Państwo Radni, apeluję o opamiętanie i zmianę swojego postępowania. My tu jesteśmy nie dla siebie, lecz pracujemy dla dobra Mieszkańców naszej Gminy. I nie o karierę jakąkolwiek tu chodzi, lecz o Gminę i Mieszkańców.

Pamiętajmy, a nie jest to tylko pusty slogan, że zgoda buduje! Proszę Was, służmy razem naszej Gminie i jej Mieszkańcom w zgodzie i wzajemnym poszanowaniu, a to zapewni rozwój, na którym wszyscy skorzystamy.

W tym miejscu chciałbym jeszcze podziękować wszystkim Radnym, którzy wspierają mnie w działaniach i decyzjach. Dziękuję za waszą dojrzałą postawę, a przede wszystkim za poczucie odpowiedzialności za Gminę i Mieszkańców.

Andrzej Łuczak
Wójt Gminy Przeworno

Najstarsza książka w naszym powiecie powstała prawie 400 lat temu

Z Salamanki do Borka Strzelińskiego

BORÓW

Pan Andrzej jest emerytowanym introligatorem i kolekcjonerem ekslibrisów. Kilka miesięcy temu powziął decyzję o obdarowaniu parafii pw. Św. Wawrzyńca i św. Antoniego książką ze swojej kolekcji.

Ostatni etap powrotu starodruku do Borka Strzelińskiego rozpoczął się pięćdziesiąt lat temu. - *Lata 70-te, giełda staroci we Wrocławiu, to tam za kilkadziesiąt złotych kupiłem od handlarza starociami starodruk* – powiedziała Andrzej Włodarski, emerytowany introligator. - *Urzekła mnie zniszczona pergaminowa oprawa i rok wydania 1636, i z takim nabytkiem wróciłem do domu. Bardzo dokładnie karta po karcie obejrzałem i podjąłem decyzję, że muszę go uratować przed całkowitym zniszczeniem. Konieczna była konserwacja bloku i wykonanie nowej oprawy wraz z futerałem. Starałem się zachować jak najwięcej ze zniszczonego pergaminu. Zabrałem się do pracy i dopiero wtedy starodruk ujawnił swoje tajemnice* – z niekrytą satysfakcją odkrywcy kontynuował nasz rozmówca. - *Po pierwsze między kartami zauważyłem kawałki złotej nici od razu wiedziałem, że są to szczątki kapitałki (element szycia książki – red.). W mojej pięćdziesięcioletniej praktyce zawodowej zdarzyło się to po raz pierwszy. Po drugie, przyjrzałem się dokładnie stronie tytułowej i w dolnej jej części zauważyłem odręczny napis w kolorze sepii, rodzaj ekslibrisu w języku łacińskim. Mówił on, że tenże starodruk jest własnością biblioteki kościelnej w Borku. Od razu wiedziałem, że starodruk musi wrócić na swoje miejsce, czyli do dzisiejszego Borka Strzelińskiego. Co do tego nie miałem żadnych wątpliwości. Po wykonaniu prac konserwatorskich poprosiłem mojego przyjaciela Jacka Sobko, dziennikarza „Słowa Regionu", o pomoc w przekazaniu tego starodruku do pierwotnego miejsca, czyli biblioteki kościelnej w Borku Strzelińskim* – zakończył swoja opowieść pan Andrzej.

W środku Andrzej Włodarski, darczyńca, a po lewej ks. Wiesła Szczęch, z drugiej strony wójt Waldemar Grochowski

Był czwartek 16 listopada br., kiedy starodruk wrócił do Borka Strzelińskiego. - *Pan Andrzej włożył w odrestaurowanie książki wiele godzin pracy, żeby doprowadzić dzieło Jan Chrzciciela de Lezana do dzisiejszego stanu – powiedział ks. Wiesław Szczęch, proboszcz w Borku Strzelińskim i dziekan dekanatu Borów. - Dziękuję, że pan Andrzej przekazał naszej parafii tak cenny zabytek. Jestem pod wrażeniem profesjonalizmu darczyńcy jako introligatora najwyższej klasy. Doceniam również to, że przecież mógł z zyskiem sprzedać starodruk a jednak postanowił przekazać go naszej parafii. Serdeczne Bóg zapłać* – powiedział ks. Wiesław Szczęch,

Starodruk powstał dzięki staraniom hiszpańskich karmelitów z Salamaki. Tytuł księgi w tłumaczeniu na polski brzmi następująco: „Suma (zbiór) najczęściej zadawanych pytań albo o przypadkach (kazusach) sumienia do zakonników na podstawie najnowszych dokumentów papieskich i świętych kongregacji Rzymskich, tom I", Salamanka 1646. Natomiast autorem był Jan Chrzciciel de Lezana (1589 - 1659), ceniony autorytet teologiczny swoich czasów.

Tym sposobem najstarszy starodruk w naszym powiecie trafił/wrócił do Borka Strzelińskiego. Jeżeli w zbiorach prywatnych Czytelników „Słowa Regionu" znajdują się podobne bibliofilskie białe kruki, to chętnie o książkach i ich właścicielach napiszemy.

Jacek Sobko

eprasa.pl 7c2fffd2f0

Walczył z banderowcami i odgruzowywał strzeliński rynek

100 LAT ŻYCIA PANA STANISŁAWA

GOŚCIĘCICE

Przeżył II wojnę światową, walczył z banderowcami, odgruzowywał strzeliński rynek. Pracował jako murarz-malarz, strażnik, sanitariusz w pogotowiu, rolnik i sadownik. Doczekał się pięciorga dzieci, trzech córek i dwóch synów. Ma też trzynaścioro wnuków i dziewięcioro prawnuków. Pan Stanisław Kubś skończył właśnie 100 lat.

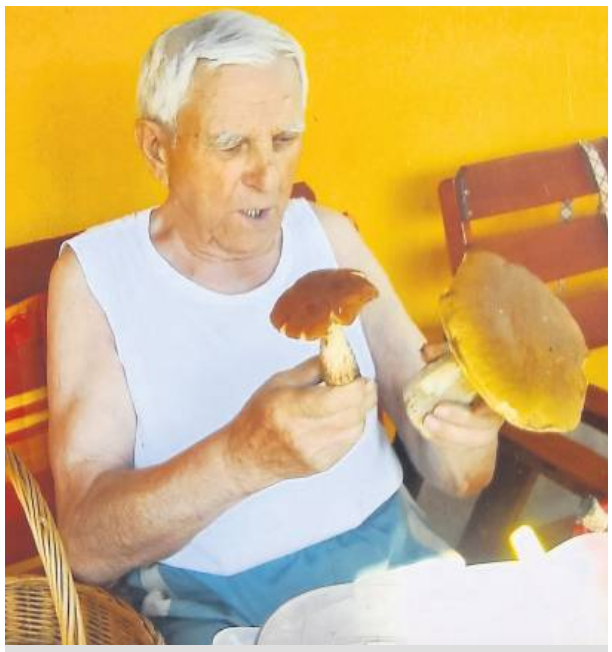

Stuletni dziś pan Stanisław w przeszłości uwielbiał zbierać grzyby

Stanisław Kubś urodził się 26 listopada 1922 roku w małej wsi Jeziórko koło Turku jako najstarszy z pięciorga rodzeństwa. Jego rodzice mieli średniej wielkości gospodarstwo, w którym koniem obrabiali mało urodzajne pola. – *Należy pamiętać, że był to bardzo trudny czas dla Polaków, bo dopiero co odzyskaliśmy niepodległość i wszędzie dookoła było sporo Niemców* – podkreśla Anna Jankowska, córka pana Stanisława. Dzieciństwo na wsi było wypełnione pracą. – *Od najmłodszych lat tato był przyuczany do pracy w polu. Niewiele mówił o latach dzieciństwa. Wiem tylko, że nie mieli zabawek. Chyba, że sami je sobie robili z patyków czy kamieni…* – wspomina pani Ania.

– *Żeby uniknąć wywózki na roboty do Niemiec tato zatrudnił się w pobliskiej wiosce w dużym, niemieckim gospodarstwie* – kontynuuje nasza rozmówczyni. – *Pracował tam w oborze, m.in. doił i oporządzał kilkanaście krów. Wspominał, że był tam dobrze traktowany i zawsze chodził najedzony. Tato opowiadał, że w tym gospodarstwie żyli życzliwi ludzie i często dostawał od nich ciasto, którego w domu nie było, nawet takie z kremem… W tej oborze pracował do końca wojny, aż został wcielony do polskiej armii. Przeszedł przeszkolenie wojskowe w Toruniu, dostał mundur i wagonami ruszyli na Wschód, gdzie walczył z banderowcami. Opowiadał, że mundury były zawszawione i musieli włożyć sporo wysiłku w ich oczyszczenie. Jedzenie było bardzo skromne, ale dawali radę. Choć nie za wiele opowiadał o zimnie i głodzie w wojsku, to wydaje się, że lubił w nim być. Tam nabył dyscypliny, której potem uczył nas dzieci. Wspominał również o nienawiści ukraińskich banderowców do Polaków* – dodaje pani Ania.

Początki na ziemi strzelińskiej

Po walkach na Wschodzie pan Stanisław wrócił do domu i pomagał w gospodarstwie. Zdawał sobie jednak sprawę, że w tej biedzie nic dobrego go nie czeka i postanowił z dwoma kolegami wyjechać na Dolny Śląsk. – *Podróż nie była łatwa. Po przyjeździe pan Stanisław zatrudnił się do odgruzowania strzelińskiego rynku. Szukając dobrego miejsca dla siebie, pracował w różnych miejscach, np. w kamieniołomach, w cukrowni, aż trafił do Gościęcic do dużego gospodarstwa, gdzie najął się do pracy jako parobek. Rodzina, która je prowadziła, była repatriantami spod Lwowa i objęli to gospodarstwo jako adekwatny areał do tego, co tam zostawili. To tutaj poznał moją mamę Krystynę. Zakochali się w sobie i w 1950 r. wzięli ślub* – wspomina pani Ania. Wkrótce urodziła się pierwsza córka. W sumie pan Stanisław doczekał się pięciorga dzieci: trzech córek i dwóch synów. Ma też trzynaścioro wnuków i dziewięcioro prawnuków. Na początku lat '50 pan Stanisław sprowadził tu swojego ojca i rodzeństwo. Jego mama już nie żyła. Rodzina pana Stanisława szybko znalazła pracę, a młodsze rodzeństwo trafiło do domu dziecka w Bardzie.

Pan Stanisław wraz z żoną zdecydowali się kupić dom w Gościęcicach. Do dziś mieszka w nim najmłodsza córka, pani Anna Jankowska. – *Domek był bardzo zniszczony, a raczej rozkradziony przez Polaków, którzy zabrali okna, drzwi, schody, bramy. Było więc bardzo dużo pracy i tato łatał jak mógł, jednocześnie najmując się do różnych prac, aby było na nową rodzinę i remonty. Teraz możemy tego nie rozumieć, ale dom bez okien, prądu, wody, a do tego żona z maleństwem. Trudny czas, a zima nadchodziła… Przez wiele lat tato remontował dom i dzierżawił pola, które obrabiał końmi teścia. Domek był ogrzewany piecem kaflowym. Mama gotowała na kuchni węglowej. Od początku mieli krowę od rodziców mamy i kilka kur, to nie głodowali. Z biegiem lat tato wyuczył się w zawodzie: murarz-malarz. Wyrobił sobie też papiery mistrza. Jak tylko moi dwaj bracia podrośli, to zabierał ich ze sobą do domów, które naprawiał lub malował. Pracowali niemal w każdym domu na naszej wsi, ale też malowali szkoły i urzędy* – opowiada pani Ania.

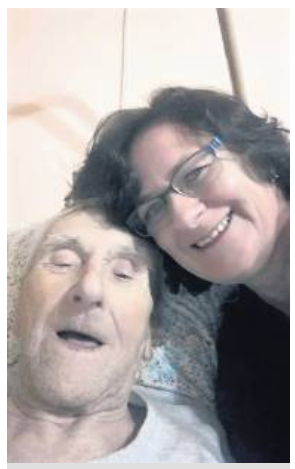

Pan Stanisław z najmłodszą córką, Anną Jankowską

Pan Stanisław z żoną, śp. panią Krystyną

W młodości pan Stanisław posadził też i hektar sadu owocowego. Wymagało to wiele pracy, ale po kilku latach zaczął przynosić spory zysk. – *W sumie mieliśmy 4,5 hektara pola. W latach 60. tato kupił konia z wozem i nie musiał już pożyczać. Obrabiał nim pole, woził owoce na targ lub do konserw. Wybudował też przechowalnię owoców na zimę. Miał również specjalną maszynkę i sam robił siatkę ogrodzeniową do sadu i do naszego gospodarstwa. I tak rodzice wiedli swoje życie z piątką dzieci. Mama zajmowała się dziećmi, domem, ogrodem. Mieliśmy swoje warzywa, owoce, zboże na mąkę, buraki i siano dla zwierząt. Tato pracował w polu, w sadzie i zawodowo. Najpierw jako murarz-malarz, potem jako strażnik w bażanciarni w Krzepicach, a do emerytury jako sanitariusz w pogotowiu. Na przestrzeni lat bywało naprawdę różnie. Były ostre zimy, czasem brakowało jedzenia, bo zwierzęta chorowały. Dzieci chorowały, bo wówczas było ciężko z lekami i szpitalami. Rodzice bardzo ciężko pracowali. Jednak ja, a urodziłam się 12 lat po najmłodszym ze starszego rodzeństwa, nie pamiętam już głodu i poważnych chorób, poza operacjami mamy* – wspomina pani Ania.

Odebrał poród... własnej córki

Najmłodsza córka pana Stanisława podkreśla, że to był człowiek z żelaza – nigdy nie chorował, nie miał żadnych operacji. – *Czasem ludzie pytali tatę jak on to robi, że jest taki zdrowy. Mówił wówczas: trzeba zdrowo jeść, pracować, tańczyć, śpiewać i kochać się w kobietach (śmiech). Zawsze był energiczny, zaradny i łatwo się uczył nowych umiejętności. Skończył siedem klas szkoły podstawowej, miał doskonałą pamięć i wielką wyobraźnię. Lubił się bawić i często chodził z mamą na zabawy, wesela. Grał też w wioskowym teatrzyku przy szkole, co nie było w smak mamie, bo w gospodarstwie było dużo pracy. Lubił też bardzo towarzystwo kobiet, ku rozpaczy mamy. Nie znosił nieposłuszeństwa* – podkreśla pani Ania.

Pan Stanisław Kubś na zdjęciu z młodości

Przez lata pan Stanisław dzielił się ze swoimi dziećmi dziesiątkami opowieści o życiu i dawnych czasach. – *Opowiadał jakie kawały robili ludziom z innymi gospodarzami, o bójkach na zabawach, albo o tym… jak sam odebrał poród, gdy rodziła się moja siostra w domu, bo akuszerka nie zdążyła. To on zaraził mnie miłością do ogrodów, nauczył przycinać drzewa, szczepić nowe odmiany. Nauczył mnie też kroić makaron i… robić na szydełku* – wspomina z uśmiechem pani Ania. Nawet po tym jak z uwagi na wiek zrezygnował z pracy na gospodarstwie, pan Stanisław zawsze znajdował dla siebie zajęcie. – *Miał dużo kwiatów, podróżował do rodziny, coś sobie stukał, pukał. Lubił czytać gazety i rozwiązywać krzyżówki. Zrobił też dla nas cenne drzewo genealogiczne. Teraz już od ponad roku jest leżący. Niewiele się wokół niego dzieje: ogląda telewizję, śpi, rozmyśla. A dawniej… śpiewy wieczorami, snucie planów na jutro, na za rok… Cóż, czasu nie oszukamy* – kończy pani Ania.

***

Z okazji pięknego jubileuszu panu Stanisławowi życzymy kolejnych 100 lat życia w zdrowiu i pogodzie ducha.

Magdalena Ziółkowska

eprasa.pl 7c2fffd2f0

Strzelińska załoga ponownie najlepsza w klasie

Wygrali z rywalami i śliską nawierzchnią

STRZELIN

Kiedy słyszy się,. że Jarosław Niedźwiecki i Mirosław Jakubowski jadą na rajd, można się spodziewać, iż skóry tanio nie sprzedadzą i nie pozwolą, by tytuł najlepszych w klasie przeszedł w inne ręce. Tak też było i tym razem na rajdzie Wikinga, który się odbył kilka dni temu na dolnośląskich drogach.

W dniach 26-27 listopada odbyła się finałowa runda MSP Rally Trophy 2022, 7 Rajd Wikinga z bazą w Dzierżoniowie, w którym wystartowała nasza strzelińska załoga Jarosław Niedźwiecki/Mirosław Jakubowski jadąca samochodem m-ki BMW.

Chłopaki po 4 rundach prowadzili w klasyfikacji końcowej 6-cioma punktami, ale to nie dawała gwarancji końcowego sukcesu, bo do tytułu w kolejce czekały jeszcze dwie załogi, które z różnych względów nie pojawiły się na tych zawodach Tym samym nasza załoga miała nieco ułatwioną sytuację, co nie oznaczało, że miało być łatwo.

W sobotę, jak zawsze, odbył się odbiór administracyjny dokumentów, badanie kontrolne i zapoznanie z trasą, a wieczorem do pokonania był prolog ulicami Dzierżoniowa, który nie był zaliczany do klasyfikacji rajdu, więc nasza załoga pojechała dla kibiców, ślizgając się gdzie tylko można było.

W niedzielę do przejechania były trzy odcinki pokonywane 3-krotnie. Pierwszy to słynne „Kamionki", drugi to też znany „Jodłownik" i trzeci „Dobrocin" najdłuższy, bo miał prawie 8km. Całą sobotę padało, co nie nastrajało pozytywnie na niedzielę.

Pierwszą pętlę w niedzielę rozpoczęto od „Kamionek". Jak się okazało, nawet na oponach typowo deszczowych było bardzo ślisko, tak samo też było na „Jodłowniku", a „Dobrocin" można było uznać miejscami za poligon, ponieważ załogi jadące przed naszą załogą wyniosły na drogę dużo błota. Na szczęście, pętla przebiegła pod dyktando naszej załogi, wygrali wszystkie 3 odcinki, a po odpadnięciu jednej z konkurencyjnych załóg mieli już ponad minutę przewagi. Plan na dalszą część rajdu był jeden, jedziemy swoje, gdzie możemy, to bardziej efektownie niż efektywnie, dziękując kibicom za doping.

Strzelinianie ponownie stanęli na najwyższym stopniu podium

Zapytaliśmy naszych rajdowców, jakie wrażenia im towarzyszyły podczas ściągania.

- *Rajd był bardzo trudny i wymagający. Temperatura w okolicach zera powodowała, że było ślisko, nawet na opony, które miałem* – mówi o kulisach rywalizacji kierowca Jarek Niedźwiecki. - *Najbardziej wymagającym był odcinek „Dobrocin", na którym było dużo błota i trzeba było się mocno skoncentrować, żeby nie wypaść poza drogę* - dodaje. A jak patrzy na ten rajd z perspektywy kilku dni? - *Ogólnie cała impreza przebiegła bardzo dobrze. Organizatorzy po raz kolejny przygotowali fajny i przede wszystkim wymagający rajd* – puentuje z uśmiechem nasz rozmówca.

***

Strzelińska załoga do końca rajdu nie oddała prowadzenia w klasie. Wygrali wszystkie 9 odcinków z przewagą prawie 5 minut, co sprawiło, że w klasyfikacji generalnej zajęli wysokie 6. miejsce i tym samym po raz 6. zostali mistrzami w swojej klasie. Gratulujemy!

Po rajdzie rajdowcy nie zapomnieli o podziękowaniach

- *Za pośrednictwem gazety składamy podziękowania dla naszych rodzin, kibiców i partnerów, bez których ten wynik nie byłby możliwy:* ***PHU DUO sc Materiały Samoprzylepne, Global Gastro Sp z o.o., Statkiewicz Bosch Auto Service, Diagnostic Car, gmina Strzelin, PSB Mrówka Strzelin, Dzwigelektryczny.pl, Arlux sp. z o.o. Chemia samochodowa, osobowe i rajdowe, Sieklucki GS Sport, Kędzierscy Autoserwis, Tom-Car Strzelin, Romel-Motorsport*** – piszą sportowcy.

(AK)

Mikołajkowe boksowanie

STRZELIN

W sobotę, 3 grudnia, we Wrocławiu odbył się pięściarski turniej mikołajkowy, który zorganizowała sekcja bokserska Śląska. Strzeliński klub MD Boxing Club reprezentował Dawid Brycki, dla którego był to ostatni start w roku 2022. Brycki zmierzył się z Szymonem Sikorskim z Wałbrzycha. Rywal był o cztery kilogramy cięższy od Bryckiego, ponieważ nie zdołał zrobić wagi na walkę. – *Pomimo różnicy wagowej, zgodziłem się na ten pojedynek. Wiedziałem, że Dawid da sobie radę* – mówił trener MD Boxing Club Strzelin Marcin Drużga. Brycki i Sikorski stoczyli wyrównaną walkę. To była prawdziwa „ringowa wojna"! Zawodnicy nie żałowali sobie ciosów, a w ringu zostawili wiele sił i serca. Po walce obaj byli ogromnie zmęczeni. Lepiej zaprezentował się pięściarz ze Strzelina, który wygrał jednogłośną decyzją sędziów. – *Dawid pokazał serce do walki i zasłużenie wygrał. To był nasz ostatni start w tym roku. To był bardzo udany sezon! Przypomnę, że nasi reprezentanci wywalczyli cztery medale mistrzostw Dolnego Śląska, w tym trzy złote! Dodatkowo w naszej kolekcji znalazł się Puchar Polski oraz dwa, brązowe medale z krajowych mistrzostw. Mike Drużga związał się z grupą promotorską Polsat Boxing Promotions i występuje na ich galach. Cieszę się, że nasz klub tak dobrze się rozwija. Te sukcesy motywują nas do jeszcze cięższej pracy* – podsumował w skrócie kończący się sezon trener Marcin Drużga.

Radosław Kwiatkowski

Strzelinianin Dawid Brycki (po prawej) i Szymon Sikorski po zakończonym pojedynku

Grzywniak liderem strzelców

STRZELIN

Radosław Grzywniak to znany w powiecie strzelińskim piłkarz. Przez lata był liderem Olimpii Podgaj, a w sezonie 2021/2022 pomógł wywalczyć mistrzostwo w klasie A Strzeliniance. W lecie Grzywniak zdecydował się zamienić Strzelin na Bielawiankę Bielawa. Z nowym zespołem występował w czwartej lidze wschodniej. Grzywniak świetnie zaaklimatyzował się w nowym zespole i jesienią strzelił aż 13 goli. Snajper pochodzący z powiatu strzelińskiego przewodzi klasyfikacji strzelców całej ligi. Tyle samo trafień na koncie ma Yegor Tarnov z Foto-Higieny Gać. Bielawianka zajmuje jedenaste miejsce w tabeli. Wicemistrzostwo jesieni w czwartej lidze wywalczyła Lechia Dzierżoniów, którą reprezentuje Patryk Ostrowski z Pęcza. Popularny Ostry w lecie dołączył do Dzierżoniowa z Polonii Nysa.

Radosław Kwiatkowski

Radosław Grzywniak seryjnie zdobywał gole dla Strzelinianki

Wędkarze, przyjdźcie na zebranie!

STRZELIN

Już za kilka dni odbędzie się kolejne zabranie sprawozdawcze Koła PZW nr 39 Okoń Strzelin. Zarząd koła zaprasza na nie wszystkich członków, a jest ich obecnie kilkuset. Odbędzie się ono w piątek, 9 grudnia, o godz. 17.15 w sali obrad Urzędu Miasta i Gminy w Strzelinie (ul. Ząbkowicka 11).

Członków prosi się o zabranie z sobą legitymacji członkowskiej w celu weryfikacji członkostwa. W razie braku kworum, kolejny termin wyznaczony będzie na ten sam dzień na godz. 17:25. Podczas zebrania poruszane będą ważne dla koła sprawy, w tym dotyczące opłat i zarybiania.

(AK)

eprasa.pl 7c2fffd2f0

Podsumowali sezon lotów

STRZELIN

W sobotę, 3 grudnia, w Kuropatniku Polski Związek Hodowców Gołębi Pocztowych Oddział w Strzelinie obchodził zakończenie sezonu lotów 2022. Rozpoczął je prezes Arkadiusz Kurek, który wręczył nagrody hodowcom w wielu kategoriach. Uczestnicy podsumowali zakończony sezon. Jaki był to rok dla hodowców?

Hodowcy gołębi pocztowych to pasjonaci, którzy każdą wolną chwilę spędzają w gołębniku lub na rozmowie z innymi hodowcami. Podobnie jak w latach ubiegłych, hodowcy gołębi pocztowych z naszego powiatu spotkali się, żeby podsumować 2022 rok. Strzeliński oddział liczy łącznie ok. stu hodowców. Tegoroczna uroczystość kończąca sezon odbyła się w Kuropatniku. Organizatorzy zadbali o poczęstunek. Od samego początku panowała uroczysta atmosfera. Doceniono pracę i zaangażowanie członków oraz podsumowano tegoroczne osiągnięcia. Najlepszym hodowcom wręczono puchary oraz dyplomy. Hodowcy rywalizują w konkursach gołębi pocztowych w wielu kategoriach. Najwięcej tytułów w minionym roku zdobyli Adam Kornaga oraz Dawid Walczak. Okazałe puchary odebrali także: Krystian i Mariusz Kostrzewa, Artur Semen, Michał i Ryszard Kłodzińscy, Jacek Skrzypczyk, Zbigniew Mróz oraz Paweł Skrzypczyk. Z wynikami w poszczególnych kategoriach można zapoznać się w siedzibie strzelińskiego Oddziału PZHGP. Po części oficjalnej hodowcy zasiedli do wspólnego poczęstunku i rozmawiali o minionym sezonie, a także o swoich planach na przyszłość.

Dawid Walczak wywalczył wiele tytułów

Wrócili do normalności

Uroczystość otworzył prezes Polskiego Związku Hodowców Gołębi Pocztowych Oddziału Strzelin Arkadiusz Kurek. - *Po dwóch latach odbył się „normalny sezon". Poprzednie były naznaczone pandemią koronawirusa oraz ptasią grypą. W tym sezonie loty mogły odbywać się zgodnie z harmonogramem. Mamy trudne czasy, dlatego cieszmy się z tego, co mamy. Mam nadzieję, że wywalczone tytuły będą motywacją do sukcesów w kolejnym sezonie. Teraz przede wszystkimi intensywna, hodowlana praca w zimie. Wszystko po to, żeby wiosną poprawić swoje wyniki* – mówił prezes Arkadiusz Kurek. W przyszłym roku odbędzie się zebranie sprawozdawczo-wyborcze Polskiego Związku Hodowców Gołębi Pocztowych Oddziału Strzelin. Delegaci wybiorą nowe władze.

Pokonują nawet tysiąc kilometrów

Zawody gołębi pocztowych to temat sam w sobie. W dużym uproszczeniu zawody polegają na tym, że hodowcy przekazują swoje gołębie organizatorom zawodów, którzy następnie wywożą je w ściśle określone miejsce. Tam o ustalonej godzinie ptaki są wypuszczane i lecą do swojego gołębnika, gdzie znajduje się elektroniczny system pomiarowy, który z dokładnością do setnej części sekundy mierzy czas lotu. Loty odbywają się na dystansie od ok. 100 km do ponad tysiąca. Gołąb potrafi lecieć z prędkością do 140 km/h. Prędkość zależy od siły i kierunku wiatru. Lot trwa od godziny, a nawet krócej, do nawet 9 godzin.

Przerwa zimowa nie oznacza odpoczynku dla hodowców gołębi. Można powiedzieć, że przed nimi „okienko transferowe". Każdy hodowca zastanawia się jak i czym zasilić swoją hodowlę, co zmienić w strategii, żeby w kolejnym roku poprawić swoje rezultaty. Pierwsze loty w roku 2023 powinny odbyć się pod koniec kwietnia. Tegoroczny sezon można zaliczyć do udanych. Teraz pozostaje czekać na następny. Dobrych lotów!

Radosław Kwiatkowski:

Paweł Skrzypczyk (po lewej) w tym sezonie zdecydowanie poprawił swoje wyniki

Nagrody wręczył prezes PZHGP Oddziału Strzelin Arkadiusz Kurek (po prawej)

Rywalizowali w Miliczu

STRZELIN

W listopadzie w Miliczu odbył się II Międzynarodowy Turniej Tenisa Stołowego zorganizowany przez powiat milicki oraz fundację KGHM Polska Miedź. W kategorii uczniów do czwartej klasy szkoły podstawowej rywalizowali reprezentanci strzelińskiego Granitu. Ósme miejsce wywalczyła Antonina Rogan, a tuż za nią uplasował się Hubert Dębowicz. W zawodach udział wzięło blisko 45 zawodniczek i zawodników z: Wrocławia, Wołowa, Strzelina, Kobylina, Krośnic, Milicza. Rywalizacja odbywała się na ośmiu stołach. Zawody otworzył prezes Dolnośląskiego Okręgowego Związku Tenisa Stołowego Kamil Skrzypczak. Wszyscy uczestnicy otrzymali upominki.

Radosław Kwiatkowski

eprasa.pl 7c2fffd2f0

Przegrana obrońców tytułu!

STRZELIN

W Katarze trwa piłkarski mundial, a w Strzelinie rozgrywki Zimowej Ligi Orlika. Mecze 2. kolejki rozegrano w sobotę, 3 grudnia, na strzelińskich orlikach przy ul. L. Okulickiego oraz ul. H. Sienkiewicza. Pierwszej porażki doznali obrońcy tytułu z klubu Winnica Niewinne Pole. Rozgrywki organizuje Strzelińskie Centrum Sportowo -Edukacyjne.

Obrońcy tytułu z klubu Winnica Niewinne Pole w minioną sobotę mierzyli się z OKO OPTICAL, w składzie którego występują w większości gracze Orła Biały Kościół. Winnica przystąpiła do pojedynku bez swoich liderów. Zabrakło m.in. Błażeja Augustyna oraz Damiana Szydziaka. W Winnicy zagrał Arkadiusz Półchłopek oraz jego syn Marcel. Obaj pokonali golkipera drużyny OKO. Zdecydowanie skuteczniejsi byli gracze z Białego Kościoła. OKO zwyciężyło 19:7, a szesnaście goli strzelili bracia Piotr, Kacper oraz Bartosz Chytry. Najskuteczniejszy był Kacper, który dziesięć razy wpisał się na listę strzelców.

Piłkarze OKO OPTICAL zajmują pierwsze miejsce w tabeli

Czyste konto FMS-u

Zdecydowanie bardziej wyrównany był pojedynek Paranienormalnych z Blue Boys. Po pierwszej połowie na tablicy wyników utrzymywał się remis 1:1. Niebiescy wygrali 4:3, a drużynę do zwycięstwa poprowadził Rafał Rataj, który skompletował hat-tricka. Zryw Chociwel pewnie pokonał Feniksa. Mecz zakończył się wynikiem 10:3. Hat-tricka skompletowało dwóch piłkarzy, Kamil Rogala i Bartek Tomaś. W zwycięskim zespole zabrakło Tobiasza Kurowskiego, który w poprzedniej edycji wywalczył koronę króla strzelców. Fundacja Młodzi Sportowcy łatwo rozprawiła się z Borkiem Strzelińskim. FMS strzelił osiem goli, a bramkarz Fundacji zachował czyste konto. Bohaterem spotkania został Rafał Skrzypczak. Młody zawodnik trzy razy pokonał golkipera z gminy Borów. Osiemnaście goli padło w meczu Czarnych z Jubilerem. Ekipa z Kondratowic wygrała efektownie 14:4. Losy meczu rozstrzygnęły się już po pierwszej połowie, zakończonej wynikiem 8:1. Sześć goli zdobył Maksymilian Gralec, który jest prezesem klubu Czarni Kondratowice. W przeszłości występował w czwartej lidze w barwach Orła Ząbkowice Śląskie.

Maciej Wołodźko jest bramkarzem klubu z Księginic Wielkich

9 goli Koczura

Bez punktów pozostają gracze z Księginic Wielkich. Tym razem przegrali 4:14 z Ambitnymi Młodziakami. Dwie bramki Stanisława Sikory nie wystarczyły nawet na wywalczenie punktu. Ambitnych do zwycięstwa poprowadził Piotr Koczur, który dziewięć razy pokonał bramkarza z gminy Kondratowice. Między słupkami zespołu z Księginic Wielkich stanął Maciej Wołodźko. Koronę w meczu z Parodystami wzmocnili bramkarz Tomasz Szabłowski oraz zawodnik Lechii Dzierżoniów Patryk Ostrowski. Koroniarze walczyli ambitnie i po pierwszej połowie remisowali 4:4. Końcówka spotkania należała jednak do Parodystów, którzy zwyciężyli 9:7. W ostatnim, sobotnim starciu Brożec okazał się lepszy od Kwarcytu. Ekipa z Jegłowej przegrała 2:6. Połowę goli dla zwycięzców strzelił Filip Pater. Teraz zawodników czeka piłkarski maraton, ponieważ w dniach 10-11 grudnia rozegrane zostaną aż dwie serie spotkań.

Radosław Kwiatkowski

Tabela Zimowej Ligi Orlika:

(mecze, punkty, bramki)

1. OKO OPTICAL	2	6	43-8
2. Czarni Kondratowice	2	6	25-12
3. FMS	2	4	16-8
4. Zryw Chociwel	2	4	18-11
5. Brożec	2	4	12-8
6. Piłkarscy Parodyści	2	4	15-13
7. Ambitne Młodziaki	2	3	22-15
8. Kwarcyt Jegłowa	2	3	17-10
9. Jubiler Goldmax	2	3	18-15
10. Paranienormalni	2	3	10-8
11. Winnica Niewinne Pole	2	3	14-24
12. Blue Boys	2	3	9-10
13. Korona Pęcz	2	0	11-16
14. Księginice Wielkie	2	0	8-29
15. Borek Strzeliński	2	0	1-22
16. Feniks Pławna	2	0	4-34

Wyniki 2. kolejki Zimowej Ligi Orlika, 3 XII:

OKO OPTICAL – Winnica Niewinne Pole 19:7
Paranienormalni – Blue Boys 3:4
Zryw Chociwel – Feniks Pławna 10:3
Borek Strzeliński – FMS 0:8
Czarni Kondratowice – Jubiler Goldmax 14:4
Księginice Wielkie – Ambitne Młodziaki 4:14
Korona Pęcz – Piłkarscy Parodyści 7:9
Brożec – Kwarcyt Jegłowa 6:2

ul.Wrocławska 57 Strzelin
Auto-Szyby
Strzelin
·Sprzedaż ·Montaż
·Naprawa
Tel: 662-565-316

eprasa.pl 7c2fffd2f0

Wiosną będą walczyć o utrzymanie

STRZELIN

Seniorzy Strzelinianki w sezonie 2022/2023 przystąpili do rozgrywek klasy okręgowej w roli beniaminka. Zespół trenera Krzysztofa Rogana w lecie przeszedł rewolucję kadrową. Jak jesienią zaprezentowała się strzelińska drużyna?

Strzelinianka to jedyny zespół z powiatu strzelińskiego, który w sezonie 2022/2023 występuje w klasie okręgowej seniorów. Trenerem drużyny pozostaje Krzysztof Rogan. W lecie klub opuścili m.in.: Radosław Grzywniak (transfer do Bielawianki Bielawa), Jarosław Wróblewski, Krzysztof Będkowski (Biały Kościół), Krzysztof Bernacki, Damian Kuriata (Korona Pęcz), Vasyl Paschnyk, Volodymyr Paschnyk (Foto-Higiena Gać). W Strzeliniance pozostali: Wojciech Wnuczek, Szymon Jóźwiak, Oleksandr Komanovskiy, Vitalij Deiev, Kamil Wójcik, Kacper Chytry, Rafał Sukiennik, Michał Wojtowicz, Dawid Onyszkiewicz, Dominik Russ oraz Bartosz Korgul. Działacze ze Strzelina w lecie pozyskali dwóch bramkarzy. Z Gromnika Kuropatnik przyszedł Krzysztof Ruciński, a dodatkowo zakontraktowano Michała Sadysia. Ten drugi ma 26 lat i większość przygody z piłką spędził w Irlandii. Jako junior reprezentował m.in. Cork City FC. W Polsce występował w AKS-ie Strzegom oraz Piaście Żerniki. Z Sokoła Marcinkowice pozyskano pomocnika Igora Janiuka. Defensywę wzmocnił Piotr Góra, który ostatnio był graczem Ludowa Śląskiego. Z tego samego klubu do Strzelinianki wrócili Miłosz Korzyński oraz Eliasz Augustyn. Do Strzelina dołączyło także trzech kolejnych piłkarzy z Ukrainy, Andrei Rats, Petro Zubrytskyi i Viktor Andrushkiv. Nowym napastnikiem zespołu został Szymon Biśta.

Zespół Strzelinianki rywalizuje w klasie okręgowej

Zaczęli od przegranej

Na inaugurację Strzelinianka przegrała z Polonią Bielany Wrocławskie 0:2, ale później ten wynik zweryfikowano na walkower na korzyść rywali (w strzelińskiej drużynie wystąpił niezgłoszony do rozgrywek zawodnik). Kilka dni później podopieczni trenera Krzysztofa Rogana zanotowali pierwszą wygraną w sezonie 2022/2023 i pokonali na wyjeździe Piasta Żerniki Wrocławskie. Po czterech kolejkach ekipa ze Strzelina miała siedem punktów i znajdowała się w górnej części tabeli. 17 września Strzelinianka rozgromiła 11:0 Pogoń z Miękini. Niestety w październiku nasi piłkarze przegrali cztery z pięciu pojedynków. To zdecydowanie pogorszyło ich sytuację w tabeli. Strzelin zakończył pierwszą część sezonu 19 listopada wyjazdową przegraną z wrocławską Wratislavią. Strzelinianka jesienią wygrała sześć spotkań, osiem przegrała, a jeden mecz zremisowała. Ekipa trenera Rogana zanotowała po trzy zwycięstwa przed własną publicznością i na wyjazdach. Strzelińscy zawodnicy mieli problem ze skutecznością i strzelili zaledwie 26 bramek. To trzeci najgorszy wynik w lidze. Mniej goli strzelili tylko zawodnicy z Miękini oraz Kobierzyc. Najskuteczniejsza była Polonia Bielany Wrocławskie, która strzeliła 75 bramek. Bramkarz ze Strzelina 28 razy wyciągał piłkę z własnej bramki. Najlepszą defensywę w lidze ma GKS Mirków. Defensywa tego klubu pokonana została zaledwie 20 razy w piętnastu meczach. Zdecydowanie najwięcej pracy miał golkiper z Miękini. Pogoń traciła średnio kilkanaście goli na mecz. Bramkarz 188 razy jesienią wyciągał piłkę z własnej bramki.

Rafał Sukiennik to jeden z najbardziej doświadczonych graczy w drużynie

Ile drużyn spadnie z ligi?

Strzelinianka kończy rundę na jedenastej pozycji, z 19 punktami. Mistrzostwo Jesieni wywalczył Zenit Mędzybórz, który na podium wyprzedza Pogoń Oleśnica oraz Polonię Bielany Wrocławskie. Strzeliniankę wiosną czeka walka o utrzymanie w klasie okręgowej. Nadal nie wiadomo, która pozycja gwarantować będzie pozostanie na tym poziomie rozgrywkowym. Wszystko zależy od tego, jak dużo ekip z naszego regionu zostanie zdegradowanych z trzeciej i czwartej ligi. Na dzień dzisiejszy z wrocławskiej „okręgówki" zdegradowanych zostałoby sześć najsłabszych ekip. Bezpieczne są więc ekipy z pozycji 1-10. Ten sezon jest wyjątkowy, ponieważ po raz ostatni IV liga składa się z dwóch grup. To oznacza wielu spadkowiczów z IV ligi, a także z niższych lig. Na domiar złego kiepsko sytuacja wygląda na razie w II i III lidze. Wiosną Strzelinianka musi walczyć o jak najwyższą pozycję w tabeli, żeby spokojnie zachować prawo gry w „okręgówce". Teraz zawodnicy rozpoczynają przerwę zimową, a runda wiosenna rozpocznie się w marcu.

Radosław Kwiatkowski

eprasa.pl 7c2fffd2f0

Co? Gdzie? Kiedy?

III liga tenisa stołowego, 10 XII:
KS AZS UE II Wrocław - Granit II Strzelin
Granit Strzelin – Orion Branda II Szewce

VI liga tenisa stołowego, 10 XII:
ULKS IV Ciechów - Granit III Strzelin

II liga piłki siatkowej mężczyzn, kolejka 11. 10 XII:
Tygrysy Strzelin – Start Namysłów

Zimowa Liga Orlika, kolejka 3. 10 XII:
Piłkarscy Parodyści – Paranienormalni
(godz. 14, ul. Okulickiego)
Kwarcyt Jegłowa – Korona Pęcz
(godz. 15:15, ul. Okulickiego)
Ambitne Młodziaki – LKS Brożec
(godz. 16:30, ul. Okulickiego)
Jubiler Goldmax – Księginice Wielkie
(godz. 17:45, ul. Okulickiego)
FMS – Kondratowice (godz. 14, ul. Sienkiewicza)
Feniks Pławna – Borek Strzeliński
(godz. 15:15, ul. Sienkiewicza)
Winnica Niewinne Pole – Zryw Chociwel
(godz. 16:30, ul. Sienkiewicza)
Blue Boys – OKO OPTICAL
(godz. 17:45, ul. Sienkiewicza)

Zimowa Liga Orlika, kolejka 4. 11 XII:
Paranienormalni – OKO OPTICAL
(godz. 14, ul. Okulickiego)
Zryw Chociwel – Blue Boys
(godz. 15:15, ul. Okulickiego)
Borek Strzeliński – Winnica Niewinne Pole
(godz. 16:30, ul. Okulickiego)
Czarni Kondratowice – Feniks Pławna
(godz. 17:45, ul. Okulickiego)
FMS – Księginice Wielkie
(godz. 14, ul. Sienkiewicza)
LKS Brożec – Jubiler Goldmax
(godz. 15:15, ul. Sienkiewicza)
Korona Pęcz – Ambitne Młodziaki
(godz. 16:30, ul. Sienkiewicza)
Piłkarscy Parodyści – Kwarcyt Jegłowa
(godz. 17:45, ul. Sienkiewicza)

Radosław Kwiatkowski

Wyniki 10. kolejki II ligi piłki siatkowej mężczyzn, 3 XII:

WKS Wieluń – Tygrysy Strzelin 3:0
Start Namysłów – Hetman Włoszczowa 3:0
KS Rudziniec – Gwardia Wilczyce
Strzelce Opolskie – MOSiR Sieradz 3:1
AZS Częstochowa – Wałbrzych 3:2
Bielawianka – Jelcz-Laskowice 3:1

EM SKUP ZŁOMU
EWA MIRGA
Aktualne ceny zawsze sprawdzisz na stronie www.skup-zlomu.com
Metali kolorowych
Akumulatorów
Makulatury
(obok Osadkowskiego) - Tel: 509-734-083
Oławska 49 - Strzelin

Odszedł kapitan

STRZELIN

W ostatnim tygodniu doszło do kolejnych zmian personalnych w klubie Tygrysy Strzelin. Już wcześniej informowaliśmy, że z zespołem pożegnał się trener Piotr Borkowski. Teraz funkcję pierwszego szkoleniowca pełni Weronika Charęza, którą wspiera Mateusz Synówka. Strzeliński duet trenerski ma pomóc Tygrysom w utrzymaniu w drugiej lidze. Strzelin opuścił także rozgrywający Tymoteusz Gajek. Aktualnie na tej pozycji występuje Patryk Noworolski, ale działacze już szukają wzmocnień. Prowadzono rozmowy z Mateuszem Kamińskim, który był kapitanem Tygrysów w poprzednim sezonie. Popularny „Kamyk" najprawdopodobniej jednak nie wróci do Strzelina. Tygrysy opuścił także kapitan Kamil Gmyr, który w lecie dołączył do strzelińskiej ekipy z Kamiennej Góry. Teraz funkcję kapitana pełni jeden z liderów drużyny, Paweł Włodek. To siatkarz, który w dużej mierze przyczynił się do awansu do drugiej ligi. Wkrótce działacze powinni zaprezentować nowych zawodników, którzy wzmocnią strzeliński klub. Do gry po kontuzji wrócił Beniamin Budzich.

– Kamil Gmyr opuścił Tygrysy Strzelin

Paweł Włodek został nowym kapitanem

Radosław Kwiatkowski

Nowakowski wygrał Grand Prix!

STRZELIN

W sobotę, 19 listopada, w Wołowie rozegrano 2. Dolnośląskie Grand Prix Żaczek i Żaków w Tenisie Stołowym. W gronie 17 dziewcząt i 25 chłopców zwyciężyli Anastazja Kalat (UKS Lider Milicz) i Michał Nowakowski (TKS Granit Strzelin). Strzeliński zawodnik wygrał finał bez straty seta! Na 23. miejscu rywalizację zakończył Hubert Dębowicz z Granitu. W kategorii żaczek strzeliński klub reprezentowała jedynie Antonina Rogan. Pingpongistka Granitu zajęła dobre, siódme miejsce. W ćwierćfinale Antonina przegrała z Anastazją Kalat, która wygrała całe Grand Prix. Tym razem w Makowie (woj. łódzkie) rozegrano w dniach 19-20 listopada trzeci turniej z cyklu Grand Prix Polski Weteranów. Strzeliński Granit reprezentowało dwóch doświadczonych tenisistów. Cezary Pudlis zajął 17. miejsce w kategorii M40, a Zbigniew Sobków wywalczył identyczną lokatę w rywalizacji M50.

Radosław Kwiatkowski

Michał Nowakowski zajął pierwsze miejsce

Reprezentanci Granitu w Wołowie

NIEZALEŻNY TYGODNIK LOKALNY - SŁOWO REGIONU STRZELIŃSKIEGO

SŁOWO Regionu

Wydawca: Agencja Reklamowo Wydawnicza - **SŁOWO REGIONU STRZELIŃSKIEGO s.c.**
SIEDZIBA REDAKCJI: 57-100 Strzelin, ul. Mickiewicza 8, tel./fax 71/796-0-196
www.sloworegionu.pl, e-mail: redakcja@sloworegionu.pl

Redakcja: Andrzej Kaczmarek - redaktor naczelny, Wojciech Cerkowniak - zast. redaktora naczelnego, Jacek Sobko, Radosław Kwiatkowski (sport), Magdalena Ziółkowska, Dariusz Stępień

Współpraca: asp. Łukasz Porębski (oficer prasowy KPP w Strzelinie), mł. bryg. Jarosław Łuczak (PSP w Strzelinie), Katarzyna Olędzka,

Korekta: *Teresa Malczyk-Rozenek*
Grafika: *Katarzyna Kaczmarek*
DZIAŁ REKLAMY: Radosław Sych, 502 601 247, e-mail: reklama@sloworegionu.pl
Dystrybucja: tel. 692 48 77 64
Nakład: 3000 sztuk
Druk: Drukarnia Polska Presse Sp. z o.o., Sosnowiec
Materiałów niezamówionych redakcja nie zwraca. Zastrzegamy sobie prawo do skracania tekstów i zmiany tytułów. Redakcja nie ponosi odpowiedzialności za treść reklam i ogłoszeń.
(TS) *- tekst sponsorowany*

eprasa.pl 7c2fffd2f0

Bez mikołajkowej niespodzianki...

STRZELIN

W sobotę, 3 grudnia, rozegrano mecze 10. kolejki drugiej ligi piłki siatkowej mężczyzn. Tygrysy Strzelin na wyjeździe zmierzyły się z liderem – WKS-em Wieluń. Niestety nasz zespół zmagał się z ogromnymi problemami kadrowymi spowodowanymi problemami zdrowotnymi graczy. Ostatecznie do Wielunia pojechało zaledwie ośmiu graczy Tygrysów. Z konieczności przyjmujący Beniamin Budzich wystąpił na rozegraniu, a środkowy Mateusz Linkowski na przyjęciu. Dodatkowo przyjmujący Jakub Szafrański pełnił na parkiecie funkcję libero. Skład uzupełnili: Szymon Mróz, Radosław Orzechowski, Bartosz Bielecki, Paweł Włodek i Mateusz Synówka, który w trakcie sezonu dołączył do drużyny. Na liście nieobecnych znaleźli się m.in.: Patryk Noworolski, Jacek Waśkowiak i Hubert Laszkiewicz. WKS od samego początku wypracował sobie prowadzenie, którego nie oddał do końca partii. Lider pewnie punktował i wygrał 25:16. W drugiej odsłonie obraz gry nie uległ zmianie. Goście walczyli ambitnie, ale nie potrafili powstrzymać przeciwników. WKS prowadził 13:5, by ostatecznie zwyciężyć 25:8. Ostatni punkt wywalczony został asem serwisowym. Gospodarze całymi seriami zdobywali punkty, a goście nie potrafili znaleźć sposobu na powstrzymanie atakujących. Była to najwyższa przegrana Tygrysów w tym sezonie. W ostatnim, trzecim secie WKS nadal dyktował warunki gry. Już po kilku minutach WKS prowadził 13:3 i stało się jasne, że komplet punktów zostanie w Wieluniu. Trzeci set zakończył się wynikiem 25:10, a cały mecz 3:0. Nasza ekipa popełniała wiele błędów własnych. Lider zanotował szybkie zwycięstwo. Gospodarzy z trybun dopingował święty Mikołaj, który rozdawał prezenty najmłodszym kibicom. WKS potwierdził swoje mistrzowskie aspiracje. Bohaterem pojedynku został rozgrywający gospodarzy Dawid Filipek, który sześć punktów wywalczył zagrywką. Tygrysy nadal zamykają tabelę drugiej ligi bez zdobyczy punktowej. Liderem, z 25 punktami na koncie, pozostaje WKS Wieluń. Tyle samo oczek ma ZAKSA Strzelce Opolskie. Na najniższym stopniu podium znajduje się AZS Częstochowa. Teraz ekipa ze Strzelina rozegra dwa pojedynki przed własną publicznością. 10 grudnia Tygrysy podejmować będą Start Namysłów, a tydzień później gościć będą AZS z Częstochowy.

Radosław Kwiatkowski

Na trybunach pojawił się święty Mikołaj

Tygrysy Strzelin występują w drugiej lidze

eprasa.pl 7c2fffd2f0