MASZ TEMAT? ZADZWOŃ: 25 683 03 18

Nr 39 (412)
25 września 2019 r.
ISSN 2083-960X
nr indeksu 279498
cena 2,50 zł (VAT 5%)

Jesteśmy na Facebooku
TWÓJ GŁOS - gazeta powiatu garwolińskiego

9 772083 960007 39

TWÓJ Głos
GAZETA POWIATU GARWOLIŃSKIEGO

Nasze gospodynie na dożynkach wojewódzkich

Koło Gospodyń Wiejskich w Łąkach/facebook

W NUMERZE:

GM. MACIEJOWICE

Głównym celem Festiwalu Tradycji Powiśla Maciejowickiego było zaangażowanie jak najszerszego kręgu społeczeństwa w kultywowanie tradycji ludowych i zwiększenie świadomości kulturowej. Dzisiaj już wiemy, że cel został osiągnięty

STR. 11

GM. ŻELECHÓW

Uznanie i gratulacje ze strony prezydenta Andrzeja Dudy zapamiętają na długo. 13 września panie z Koła Gospodyń Wiejskich w Kębłowie odwiedziły Belweder

STR. 12

GM. GARWOLIN

W niedzielę mieszkańcy Miętnego świętowali po raz 25. odpust parafialny i związaną z nim Parafiadę. Jak co roku było dużo zabawy, konkursów sprawnościowych i pysznych potraw. Patronat medialny nad imprezą sprawował Twój Głos

STR. 14

GM. PILAWA

Oddanie do użytku terenów rekreacyjnych w Puznówce za kaplicą połączone zostało ze strażackimi zmaganiami. Najlepsi w gminie okazali się strażacy z Wygody

STR. 16

BIZNESMEN POZYWA PROTESTUJĄCYCH

STR. 6

Chociaż przeciw budowie zakładu recyklingu na obrzeżach Garwolina protestowało kilkadziesiąt osób, to pozwy do sądu otrzymało tylko trzy. Według właściciela Ekolidera są to ludzie, którzy ponoszą odpowiedzialność za jego zniesławienie podczas demonstracji

Aż 61 milionerów w powiecie

Liczba bogaczy w naszym powiecie ciągle rośnie. W 2018 roku przybyło 7 osób, których dochód przekroczył milion złotych. Najbogatszy zarobił ponad 4,9 mln zł! STR. 4

Jabłek jest mniej. Wszystko przez mrozy i suszę

Dla producentów jabłek ten rok zapowiada się nieźle - przynajmniej pod względem cen. Zbiory będą jednak dużo niższe niż w poprzednich latach. O sytuacji na początku sezonu i prognozach na jego dalszą część rozmawiamy z Przemysławem Gontarzem - właścicielem gospodarstwa sadowniczego w Godziszu STR. 7

eprasa.pl 7cb9717963

W 80. rocznicę Bitwy pod Jaźwinami

JAŹWINY Uroczystości z okazji 80. rocznicy bitwy odbędą się w niedzielę 29 września i rozpoczną się o 14.00 Mszą Św. w intencji poległych obok pomnika Nieznanego Żołnierza w Jaźwinach (gmina Borowie).

Po Eucharystii zostanie odczytana kronika opisująca relację świadków z przebiegu bitwy. O 15.20 złożone zostaną kwiaty i znicze przed grobem poległych żołnierzy. W dalszej części programu Apel Poległych, koncert pieśni patriotycznych w wykonaniu Gminnej Orkiestry Dętej w Borowiu oraz występy artystyczne w wykonaniu młodzieży ze Szkoły Podstawowej w Borowiu.

Na zakończenie można będzie skosztować wojskowej grochówki. Na uroczystości zapraszają mieszkańcy wsi Jaźwiny oraz Wójt Gminy Borowie.

UJ

FESTIWAL KULTURY I TRADYCJI REGIONU JUŻ W NIEDZIELĘ

W Gończycach odbędzie się festiwal podsumowujący projekt dofinansowany przez Narodowe Centrum Kultury. Imprezie towarzyszyć będą stoiska twórców ludowych, rękodzielnicze i gastronomiczne

-Podczas Festiwalu podsumujemy wszystkie warsztaty, rozdamy oficjalnie nagrody. Centralnym punktem będzie spektakl Ludowy Obrzęd Weselny w wykonaniu Zespołu Ludowego z Gończyc. Imprezie towarzyszyć będą również stoiska twórców ludowych, stoiska rękodzielnicze, stoiska gastronomiczne z polskim jadłem -zapowiadają pracownicy Gminnego Domu Kultury w Gończycach.

Wydarzenie odbędzie się 29 września na terenie przy stawie lub w budynku OSP (w zależności od pogody). Na godzinę 15:00 zaplanowano oficjalne otwarcie festiwalu, podsumowanie całości projektu i przeprowadzonych warsztatów

15 minut później zostaną wręczone nagrody laureatom konkursów plastycznego, piosenki i fotograficznego. Odbędzie się też koncert laureatów konkursu „Na Ludową Nutę".

O 15:30 rozpocznie się Ludowy Obrzęd Weselny w wykonaniu Zespołu Ludowego z Gończyc.

Od 17:00 na scenie zaprezentują się kapele ludowe: Kapela Szewiaki, Kapela Krzysztofa Staręgi, Kapela Pańczaków z Adamem Tarnowskim, Kapela „Bocianisko", Kapela" Jaśki" oraz Zespół Ludowy Dzieci i Dorosłych z Gończyc.

W programie ponadto wystawa prac plastycznych „Obraz dawnej wsi", wystawa prac fotograficznych „Odnaleźć zapomniane", stoiska twórców ludowych, lokalne stoiska artystyczne i rękodzielnicze, stoiska z tradycyjnym polskim jadłem oraz wystawa sprzętu dawnego gospodarstwa domowego.

Festiwal odbędzie się pod patronatem medialnym Twojego Głosu - Gazety Powiatu Garwolińskiego, natomiast cały projekt jest dofinansowany przez Narodowe Centrum Kultury w ramach programu EtnoPolska 2019.

Jarosław Staszczuk

CO? GDZIE? KIEDY?

25 września / środa / 11:00 / park w Miętnem

„SPRZĄTANIE ŚWIATA - POLSKA"= RAZEM MOŻEMY WIĘCEJ!

25 września / środa / 17:00 / dworek w Miętnem

„AFRYKA NIE TAKA BARDZO DZIKA"- PRZEDSTAWIENIE MUZYCZNE DLA DZIECI I RODZICÓW

27 września / piątek / 9:00 / sala konferencyjna Urzędu Gminy Trojanów

SESJA RADY GMINY

27 września / piątek / 17:00 / skwer prezydenta RP Lecha Kaczyńskiego

80. ROCZNICA POWSTANIA POLSKIEGO PAŃSTWA PODZIEMNEGO

27-29 września / piątek--niedziela / 14:00 / dworek w Miętnem

WEEKEND MAŁŻEŃSKI W MIĘTNEM

28 września / sobota / 10:00 / park miejski w Żelechowie

RAJD ROWEROWY DOOKOŁA GMINY ŻELECHÓW

28, 29 września / sobota, niedziela / 10:00, 9:00 / Górki

7. REGIONALNE ŚWIĘTO HODOWCÓW KONI

29 września / niedziela / 12:00 / Ranczo Raj-Sławiny

RODZINNY PIKNIK „W ZDROWYM CIELE ZDROWY DUCH"

29 września / niedziela / 14:00 / plac obok pomnika w Jaźwinach (gm. Borowie)

80. ROCZNICA BITWY POD JAŹWINAMI

1 października / wtorek / 11:00 / Gminna Biblioteka Publiczna w Wildze

SPOTKANIE AUTORSKIE Z AGATĄ KOŁAKOWSKĄ

30.000 zł dla Państwowej Straży Pożarnej

POWIAT Dotacja z Wojewódzkiego Funduszu Ochrony Środowiska i Gospodarki Wodnej w wysokości 30 tysięcy złotych trafi na „Zakup nowoczesnego wyposażenia ratowniczego dla Komendy Powiatowej Straży Pożarnej w Garwolinie". Starostwo Powiatowe w Garwolinie podpisało umowę z Wojewódzkim Funduszem Ochrony Środowiska i Gospodarki Wodnej na dofinansowanie realizacji tego zadania. Stało się to 18 września w Łochowie. Z ramienia WFOŚiGW przy podpisywaniu umowy była obecna prezes Anna Król, ze strony Powiatu starosta Mirosław Walicki i skarbnik Jolanta Zawadka. Podczas podpisywania umów obecni byli także wicemarszałek Senatu RP Maria Koc, minister środowiska Henryk Kowalczyk i minister energii Krzysztof Tchórzewski

TWÓJ Głos
GAZETA POWIATU GARWOLIŃSKIEGO

REDAKCJA:
ul. Kościuszki 22B
08-400 Garwolin
(vis a vis Powiatowego Urzędu Pracy)
tel. 25 683 03 18
e-mail: garwolin@twojglos.pl

Redaktor Naczelny: Łukasz Szymański (lukasz@twojglos.pl), tel. 505 272 382. **Współpracują z nami:** Tomasz Kępka (tomasz.kepka@twojglos.pl), (zelechow@twojglos.pl), Iga Wojtalewicz (wojtalewicz@twojglos.pl), Ewelina Karbowska (pilawa@twojglos.pl), Jarosław Staszczuk (staszczuk@twojglos.pl), Wioleta Zając (wioleta@twojglos.pl), Urszula Jendrych (urszula@twojglos.pl). **Dział sportowy redaguje:** Mateusz Połynka (sport@twojglos.pl). **Dział historii lokalnej redaguje:** Michał Kurach (historia@twojglos.pl). **Reklama:** Łukasz Szymański, Monika Antoniuk i Małgorzata Gral. **Skład i łamanie:** Marek Kurdziałek, Michał Gawryołek. **Druk:** Drukarnia Agora w Warszawie. **Wydawca:** Firma Wydawnicza Michał Gawryołek, ul. Kościuszki 22b, 08-400 Garwolin. **Redakcja** zastrzega sobie prawo zmiany tytułów, skracania i redagowania nadesłanych tekstów, nie zwraca materiałów nie zamówionych, nie ponosi odpowiedzialności za treść ogłoszeń, nie publikuje listów anonimowych (autor może sobie zastrzec imię i nazwisko do wiadomości redakcji).

Stowarzyszenie Gazet Lokalnych

REKLAMĘ ZAMÓWISZ:
Monika Antoniuk, tel. 505 409 151, e-mail: monika@twojglos.pl
Łukasz Szymański, tel. 505 272 382, e-mail: lukasz@twojglos.pl
Małgorzata Gral, tel. 500 055 689, e-mail: reklama@twojglos.pl

PO GMINIE KRĄŻĄ ANONIMY

Możliwa budowa przez prywatnego przedsiębiorcę zakładu utylizacji odpadów w Godziszu nadal wywołuje duże emocje i jeszcze większy opór mieszkańców

W anonimowych ulotkach, rozpowszechnianych po gminie „mieszkańcy Gminy Sobolew" pytają:

-Czy awantura w Godziszu i Krępie związana z pomysłem umiejscowienia w jednej z tych wsi zakładu utylizacji odpadów nie jest próbą odwrócenia uwagi opinii społecznej od rzeczywistego planu wybudowania takiego zakładu na terenie Gończyc? Zakład powstałby na działce przy trasie S17, przy której do niedawna funkcjonowała betoniarnia dostarczająca beton na budowę trasy szybkiego ruchu.

Pytany przez nas o te ulotki wójt **Maciej Błachnio** mówi wprost, że nie ma pojęcia, kto za nimi stoi.

-Te pisma traktuję jako prowokację osoby niesprzyjającej zarówno mnie jak i urzędowi gminy Sobolew -stwierdza.

Przyznaje, że nic mu nie wiadomo, żeby ktoś planował taką inwestycję w Gończycach.

-Jest to zwykła, bardzo słaba próba manipulacji. Jako wójt nie dążę do powstania takiego zakładu. Reaguję tylko, jeżeli inwestor zgłosi się sam, tak jak było to w Godziszu -podkreśla.

Dodaje, że z jego informacji wynika, iż jeden przedsiębiorca również oglądał prywatną działkę w Krępie, ale nie był nią zainteresowany, więc wójt „nie drążył" tematu.

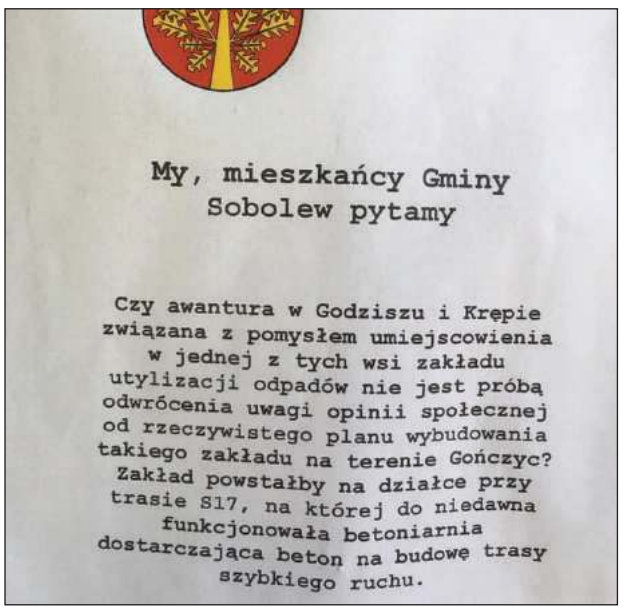

Anonimowe ulotki o takiej treści były kolportowane na terenie gminy i wzbudziły niepokój niektórych mieszkańców

-Jeżeli ktoś z inwestorów zgłosi się ponownie z zamiarem takiej inwestycji, to tak jak ostatnio przed jakimikolwiek procedurami najpierw poproszę o głos mieszkańców. Choć już dziś wiem, jaki on będzie -mówi wójt.

WÓJT: -MAM NADZIEJĘ, ŻE INWESTOR ZAAKCEPTUJE GŁOS MIESZKAŃCÓW

Włodarz zauważa, że pomimo obszaru chronionego przepisy prawa dopuszczają inwestycje celu publicznego na tym terenie.

-Przez inwestycję celu publicznego rozumie się między innymi budowę i utrzymywanie publicznych urządzeń służących do odzysku i unieszkodliwiania odpadów, w tym ich składowania. Chciałem powiedzieć to na spotkaniu, ale mi nie dano poprzez brak zaproszenia. W skrócie: przepisy prawa niestety skazują nas przy tego rodzaju inwestycjach na dobrą wolę inwestora. Mam nadzieję, że zaakceptuje on głos mieszkańców, Będę chciał z nim o tym rozmawiać w towarzystwie radnych i sołtysów - dodaje wójt.

Radny z Gończyc **Piotr Szewczyk** podkreśla, że w miejscowości nie ma terenu pod takie przedsięwzięcie. Nie ma też inwestora zainteresowanego lokalizacją jakichkolwiek zakładów na terenie Gończyc.

-Wspomniana betoniarnia to były obiekty tymczasowe, a teren jest przywracany do stanu pierwotnego, czyli gruntu rolnego -mówi.

Odnośnie ulotek wypowiada się stanowczo:

-Ktoś chce wprowadzić zamęt i odwrócić uwagę od swoich problemów. Komuś brakuje odwagi, żeby powiesić ulotki w dzień, na tablicy. Poza tym nie powinno się używać herbu gminy do takich celów -podkreśla.

MIESZKAŃCY POMOCY SZUKAJĄ U POSŁA

Tymczasem nie ustaje opór mieszkańców Godzisza wobec możliwej kontrowersyjnej inwestycji. W poniedziałek (23 września) reprezentanci protestujących spotkali się z posłem **Grzegorzem Woźniakiem** w jego biurze.

-Przedstawiciele mieszkańców zapoznali mnie z sytuacją, dotyczącą lokalizacji w okolicach Godzisza zakładu związanego z gospodarką odpadami. Zadeklarowałem, że wystąpię do władz gminy Sobolew o informację w tej materii, ponieważ nie znam szczegółów sprawy. Ustaliliśmy także, że będziemy na bieżąco utrzymywać kontakt. Będę się starał wspomóc działania mieszkańców -streszcza spotkanie poseł Woźniak.

Jarosław Staszczuk

arch. G. Woźniaka

Przedstawiciele protestującej społeczności Godzisza przekazali posłowi kopię protestu, który będzie skierowany do władz gminy

Działka na sprzedaż

GARWOLIN Został ogłoszony przetarg na sprzedaż gruntu położonego w Garwolińskiej Strefie Aktywności Gospodarczej. Nieruchomość położona jest w północno-zachodniej części miasta przy ul. Trakt Lwowski i w sąsiedztwie ul. Kościuszki. Działka obejmuje w części teren obiektów produkcyjnych, składów magazynów i usług oraz teren ulic lokalnych i zbiorczych. Powierzchnia działki wynosi 33,2524 ha. Cena wywoławcza nieruchomości to 32 755 000 zł netto.

Przetarg ustny odbędzie się 28 listopada o 10.00 w siedzibie Starostwa Powiatowego w Garwolinie. Warunkiem przystąpienia do przetargu jest wniesienie wadium w wysokości 3 300 000 zł do 22 listopada.

Szczegółowych informacji udziela Wydział Geodezji i Gospodarki Nieruchomościami Starostwa Powiatowego w Garwolinie.

UJ

Pustostan w ogniu

GOŃCZYCE Straż o pożarze budynku mieszkalnego zaalarmowano w niedzielę, 22 września przed 13:00.

Przybyły na miejsce dowódca akcji stwierdził, że wnętrze oraz dach drewnianego budynku były objęte ogniem. Od osób postronnych uzyskał informację, że budynek od dłuższego czasu był niezamieszkały. Działania zastępów straży polegały na zabezpieczeniu miejsca zdarzenia oraz podaniu wody, co doprowadziło do ugaszenia pożaru. Następnie przystąpiono do prac rozbiórkowych konstrukcji budynku, przelewania pogorzeliska oraz sprawdzenia pomieszczeń. W akcji trwającej blisko dwie godziny uczestniczyły dwa zastępy PSP oraz pięć OSP.

EK.

Z drogi do rowu....

GARWOLIN Zdarzenie miało miejsce we wtorek (17 września) o 21:00.

Samochód zjechał do rowu na ul. Trakt Lwowski na wysokości skrętu na Michałówkę. Poszkodowana została jedna osoba, której pomocy udzielił zespół ratownictwa medycznego.

–Mężczyzna karetką pogotowia ratunkowego został zabrany do szpitala. Nie odniósł poważnych obrażeń. Zdarzenie zostało zakwalifikowane jako kolizja –mówi Marek Kapusta, oficer prasowy Komendy Powiatowej Policji w Garwolinie.

Na miejsce zadysponowano trzy zastępy straży pożarnej. Strażacy zabezpieczyli miejsce zdarzenia. Ich akcja trwała godzinę.

EK.

Zadbaj o sylwetkę z Progresem i Twoim Głosem!

Poradnia dietetyczna i studio treningu personalnego „Progres" to firma, która powstała z potrzeby realizacji swoich pasji. Jest to miejsce, w którym pomagamy odmienić nieprawidłowe nawyki żywieniowe.

W „Progresie" zadbasz o zdrowie, lepsze samopoczucie i dobrą formę, by nabrać większej pewności siebie i pokochać siebie na nowo. Konsultacja dietetyczna i spersonalizowany jadłospis, zbilansowany na podstawie badań krwi pacjenta, to gwarancja stopniowej, a co najważniejsze zdrowej redukcji masy ciała. Regularne treningi pod okiem doświadczonego trenera pomagają wysmuklić sylwetkę i poprawić kondycję. Zadbanie o racjonalną dietę i efektywny wysiłek fizyczny to przesłanie „Progresu".

ZA TYDZIEŃ KONKURS

Chcemy żebyście lepiej Nas poznali! W związku z tym ogłaszamy konkurs, w którym główną nagrodą jest pakiet dietetyczno - treningowy o wartości 600 zł. Konkurs, to jesienna metamorfoza. Zwycięzca po konsultacji dietetycznej otrzyma indywidualnie zbilansowany jadłospis oraz zrealizuje plan treningowy pod okiem doświadczonego trenera. Metamorfoza będzie trwać miesiąc, a o jej efektach przeczytacie na łamach Twojego Głosu.

Szczegóły tej zabawy - jej zasady i kupon konkursowy już w kolejnym wydaniu gazety Twój Głos. Czytajcie koniecznie!

Oplem w BMW

OSP Wilga

WILGA W sobotę doszło do zdarzenie drogowego na skrzyżowaniu DK 76 i DW 801. Po 15:00 zderzyły się dwa auta: BMW i Opel. Na miejsce skierowano dwa zastępy PSP oraz jeden OSP Wilga. Działania strażaków polegały na udzieleniu kwalifikowanej pierwszej pomocy jednemu z kierowców, zabezpieczeniu miejsca zdarzenia oraz sorpcji rozlanych płynów. Akcja dla strażaków trwała godzinę.

eprasa.pl 7cb9717963

Nowe boisko do 10 października

GARWOLIN Już wkrótce uczniowie i mieszkańcy miasta cieszyć się będą z nowego, wielofunkcyjnego boiska przy Publicznej Szkole Podstawowej nr 1.

Boisko o całkowitym wymiarze 20,46 x 41,06 metra powstaje w miejscu istniejącego boiska do piłki ręcznej. W ramach prac usunięto starą nawierzchnię, naprawiono betonową podbudowę oraz wykonano nową poliuretanową nawierzchnię. Wkrótce pojawią się nowe urządzenia sportowe -bramki do piłki ręcznej, uniwersalny zestaw do gry w tenisa, siatkówki czy badmintona.

Na inwestycję miasto Garwolin otrzymało dofinansowanie w wysokości 95.250 złotych z budżetu Województwa Mazowieckiego w ramach programu: „Mazowiecki Instrument Wsparcia Infrastruktury Sportowej MAZOWSZE 2019". Realizacja inwestycji jest możliwa również dzięki firmie AVON, która przeznaczyła na ten cel 200 tysięcy złotych.

Cały koszt przedsięwzięcia, ze wszystkimi dodatkowymi pracami i nadzorem, wynosi około 370 tysięcy złotych. Prace mają zostać zakończone do 10 października.

-Modernizacja boiska, które znajduje się na terenie Publicznej Szkoły Podstawowej nr 1 przyczyni się do zwiększenia atrakcyjności zajęć z wychowania fizycznego i zwiększenia dostępności do bezpiecznej infrastruktury sportowej. Inwestycja w tego typu obiekty to kolejny krok do popularyzacji sportu i aktywnego stylu życia w naszym mieście. Dziękujemy Zarządowi Urzędu Marszałkowskiego i firmie AVON za wkład w rozwój sportu w naszym mieście -wyraża wdzięczność burmistrz **Marzena Świeczak**.

JS

Masz Temat? Zadzwoń 25 683 03 18

AŻ 61 MILIONERÓW W POWIECIE.
NAJBOGATSZY ZAROBIŁ PONAD 4,9 MLN ZŁ!

Liczba bogaczy w naszym powiecie ciągle rośnie. W 2018 roku przybyło 7 osób, których dochód przekroczył milion złotych

Aktualnie w powiecie garwolińskim mieszka 61 osób, którzy w zeznaniach podatkowych za 2018 rok wykazali ponad milionowy dochód. Wśród nich tylko jedna osoba rozliczała się za pomocą PIT-37, czyli jej wynagrodzenia i zarobki rozliczane były z tytułu m.in. umowy o pracę, umowy zlecenie lub o dzieło, kontraktów menedżerskich i praw autorskich. Pozostałe prowadzą działalność gospodarczą.

Najbogatszy mieszkaniec powiatu w ubiegłym roku zarobił ponad 4,9 mln zł.

Okazuje się,że najbogatszy mieszkaniec powiatu garwolińskiego zarabia dziennie ponad 13 tys. zł

Oznacza to, że średnio miesięcznie zarabiał ponad 410 tys. zł, co daje tygodniowo około 94 tys. zł, czyli ponad 13 tys. zł dziennie. Od tej kwoty należy odliczyć podatek i składki na ubezpieczenie społeczne oraz zdrowotne, czyli ponad 947 tys. zł, co daje i tak pokaźną sumę. Wiemy, że najbogatsza osoba w 2018 roku, nie osiągnęła najwyższego dochodu w co najmniej trzech poprzednich latach.

Łączna suma dochodów milionerów w 2018 roku wyniosła 125 186 677,60 zł brutto. Podatek należny wynikający z zeznań najbogatszych podatników wyniósł 100 586 845,21 zł.

NIE MA MILIONERÓW W TRZECH GMINACH

W Parysowie, w Wildze i w Trojanowie nie było tak wysokich dochodów. Najwięcej milionerów, bo 12 mieszka w gminie Garwolin (to o dwóch więcej niż w poprzednim roku). Milionerów przybyło także w m. Garwolin oraz w gminach Borowie, Łaskarzew, Miastków Kościelny, Pilawa, Sobolew i Żelechów.

Do Urzędu Skarbowego w Garwolinie za ubiegły rok złożono 63 353 deklaracji podatkowych PIT. To wynik znacznie większy w stosunku do lat poprzednich. Suma należnego podatku PIT za 2018 rok wyniosła 234 029 346,00 zł.

Urszula Jendrych

Liczba osób z naszego powiatu, które uzyskały co najmniej milionowy dochód:

2011 rok	28 osób
2012	24
2013	26
2014	33
2015	36
2016	45
2017	54
2018	61

Liczba osób z co najmniej milionowym dochodem za ubiegły rok w poszczególnych gminach:

gmina Borowie	5
miasto Garwolin	10
gmina Garwolin	12
gmina Górzno	3
miasto Łaskarzew	2
gmina Łaskarzew	6
gmina Maciejowice	2
gmina Miastków Kościelny	4
miasto Pilawa	3
gmina Sobolew	7
miasto Żelechów	5
gmina Żelechów	2

REKLAMA

Energo Sp. z o.o.

Nazwa, która zobowiązuje

Ekogroszek z najniższą zawartością popiołu na rynku!

Ekogroszek Extra Premium + powstaje z wysokokwalifikowalnego węgla poddanego najnowocześniejszemu procesowi suchego wzbogacania i oczyszczania.

Czy jesteś gotowy na sezon grzewczy?

W naszej ofercie znajdziesz wszystkie sortymenty węgla: kostka, orzech, ekogroszek oraz miał.

Pilawa, ul. Letniskowa 31, tel. 25 681 41 41 www.energobielsk.pl

eprasa.pl 7cb9717963

BÓJKA W RADOMIU. SPRAWCAMI KIBICE Z GARWOLINA

Do zamieszania na placu dworcowym doszło w nocy z niedzieli na poniedziałek. Sprawcy zostali ujęci przez patrole Referatu Prewencji Straży Miejskiej w Radomiu

W poniedziałek (16 września) o 3:05 nad ranem operator monitoringu miejskiego zauważył i zgłosił dyżurnemu Straży Miejskiej poważnie wyglądającą bójkę sześciu osób na placu dworcowym przy ulicy Poniatowskiego w Radomiu.
Dyżurny natychmiast na miejsce zdarzenia zadysponował dwa patrole Referatu Prewencji, które po przybyciu na miejsce udzieliły pomocy wezwanemu również patrolowi policji. W trakcie prowadzonych czynności służbowych wylegitymowano osoby biorące udział w zajściu. Konieczne okazało się być wezwanie karetki pogotowia ratunkowego do jednego z młodych mężczyzn. Stwierdzono u niego dość poważnie wyglądające obrażenia z obfitym krwawieniem.
W trakcie interwencji strażnicy ustalili, że bójka była wynikiem nieporozumień na tle kibicowskim, a poszkodowani mężczyźni zostali pobici przez kibiców z Garwolina.
Strażnicy miejscy polecili operatorowi monitoringu dokładne sprawdzenie zapisu kamer oraz pobliskiego terenu za sprawcami pobicia. Sami również przeprowadzili kontrolę rejonu przyległego do dworca PKP, w wyniku której na wysokości jednego z radomskich klubów na ulicy Grzecznarowskiego ujęli czterech młodych mężczyzn uczestniczących w zdarzeniu na placu dworcowym.
Wszystkich ujętych przewieziono do I Komisariatu Policji w Radomiu i przekazano wraz z kompletem dokumentacji służbowej celem przeprowadzenia dalszych czynności służbowych.

Ewelina Karbowska

Szybki kontakt z dzielnicowym

„Moja Komenda" umożliwia wyszukanie każdego dzielnicowego w Polsce.

Dostępna jest nowa wersja aplikacji mobilnej „Moja Komenda", dzięki której odnajdziemy dzielnicowego, który opiekuje się naszym rejonem zamieszkania. Aby to zrobić wystarczy wpisać np własny adres zamieszkania, a aplikacja odnajdzie funkcjonariusza, który dba o nasz rejon zamieszkania oraz pokaże, w której jednostce on pracuje. Dzielnicowych możemy wyszukać także po ich imieniu lub nazwisku. Aby połączyć się z funkcjonariuszem wystarczy jedno kliknięcie. Wyszukiwarka dzielnicowych działa w trybie offline. Użytkownik nie musi mieć dostępu do Internetu, aby odnaleźć swojego dzielnicowego.
Aplikacja „Moja komenda" zawiera także bazę teleadresową wszystkich komend i komisariatów w Polsce. Dodatkowo dodano do niej dodatkowe jednostki, m.in. rewiry dzielnicowych oraz posterunki. Aplikacja została wyposażona w dwa tryby wyszukiwania informacji. Po włączeniu usług lokalizacyjnych w telefonie sama odnajdzie najbliższe policyjne obiekty. Po przejściu w tryb online wystarczy jedno kliknięcie, by wskazała trasę do najbliższej komendy lub komisariatu. Równie sprawnie połączy z dyżurnymi policjantami z wybranej jednostki. Dodatkowo „Moja komenda" umożliwia wyszukanie po nazwie jednostki, ulicy lub kodzie pocztowym. „Moja Komenda" dostępna jest na telefony z Android i iOS. Usługa jest bezpłatna.

EK.

Odznaczenia dla zasłużonych policjantów

Podczas apelu ślubowanie złożyło 58 przyjętych funkcjonariuszy. Wręczono też 68 złotych, srebrnych i brązowych odznaczeń resortowych

Marek Kapusta

Wśród odznaczonych odznaczeniem resortowym „Zasłużony Policjant" znalazł się Marek Kapusta, oficer prasowy Komendy Powiatowej Policji w Garwolinie.

We wtorek, 10 września w Komendzie Wojewódzkiej Policji w Radomiu odbył się uroczysty apel z okazji powołania na stanowisko Zastępcy Komendanta Wojewódzkiego Policji w Radomiu Sebastiana Strzeżka.
Było ślubowanie nowych policjantów oraz wręczenie odznaczeń „Zasłużony Policjant". W gronie odznaczonych znalazło się siedmiu policjantów z Komendy Powiatowej Policji w Garwolinie. Srebrną odznakę „Zasłużony Policjant" otrzymał podinspektor Piotr Moreń, Naczelnik Wydziału Prewencji Komendy Powiatowej Policji w Garwolinie, a brązowe asp. szt. Tadeusz Gregorczyk, Zastępca Naczelnika Wydziału Ruchu Drogowego Komendy Powiatowej Policji w Garwolinie, asp. szt. Dariusz Piechota, policjant z Wydziału Ruchu Drogowego Komendy Powiatowej Policji w Garwolinie, asp. szt. w stanie spoczynku Krzysztof Sągol, były kierownik Posterunku Policji w Żelechowie, asp. szt. Paweł Świtaj, Kierownik Posterunku Policji w Trojanowie, asp. szt. Witold Wnuk, asystent Ogniwa Patrolowo – Interwencyjnego Komendy Powiatowej Policji w Garwolinie i asp. szt. Marek Kapusta, oficer prasowy Komendy Powiatowej Policji w Garwolinie.

POD PARAGRAFEM

Akcja „Telefony"

POWIAT W ramach ogólnopolskich działań policjanci z „drogówki" skupili się na kierujących, którzy popełniają wykroczenia korzystając z telefonów komórkowych podczas jazdy.
Podczas poniedziałkowych (16 września) działań policjanci ruchu drogowego skontrolowali 70 pojazdów. Ujawnili aż 49 wykroczeń. Były w tym cztery przypadki korzystania z telefonu komórkowego wymagającego trzymania słuchawki lub mikrofonu w ręku przez kierujących.

EK.

Kradzież w kościele

GÓRKI Zgłoszenie o włamaniu do świątyni na policji było w środę, 18 września.
W nocy z poniedziałku na wtorek, z 16 na 17 września nieznany sprawca włamał się do kościoła. Stąd dokonał kradzieży dwóch skarbonek z datkami oraz drabiny aluminiowej. Odzyskaniem skradzionego mienia i zatrzymaniem sprawcy włamania zajęli się policjanci z Komendy Powiatowej Policji w Garwolinie.

EK.

REKLAMA

DREWNO KOMINKOWE I OPAŁOWE
Sosna ◦ Brzoza ◦ Dąb ◦ Grab ◦ Buk
+48 690 615 095

REKLAMA

MAMY POMYSŁ NA TWOJE POMYSŁY

Darmowy kredyt
do 4000 zł
RRSO 0%

- oprocentowanie **0%**
- prowizja **0%**
- całkowity koszt kredytu to **0 zł**
- kredyt od 500 zł **do 4 000 zł**
- okres kredytowania **10 miesięcy**
- oferta skierowana do nowych i obecnych Klientów Getin Banku

GET IN BANK

Zapraszamy do Placówki Partnerskiej:
ul. Kościuszki 19, 08-400 Garwolin
czynne: pon.-pt.: 9.00-17.00
tel. 693 242 312, 793 829 919
opłata za połączenie zgodna z taryfą operatora

Darmowy kredyt gotówkowy to oferta kredytu bez oprocentowania, kosztów prowizji oraz wymogu ubezpieczenia, skierowana do nowych i obecnych klientów, którzy na dzień złożenia wniosku o kredyt nie posiadają relacji kredytowej z Getin Bankiem lub posiadają relację kredytową nie dłużej niż od 30 dni. Rzeczywista Roczna Stopa Oprocentowania (RRSO) wynosi 0,0%, całkowita kwota kredytu (bez kredytowanych kosztów) 4000 zł, całkowita kwota do zapłaty 4000 zł, oprocentowanie stałe 0,00%, całkowity koszt kredytu 0,00 zł (w tym: prowizja 0,00 zł, odsetki 0,00 zł), 10 miesięcznych rat równych w wysokości 400 zł. Kalkulacja została dokonana na dzień 26.03.2019 r. na reprezentatywnym przykładzie. Udzielenie oraz wysokość kredytu uzależnione są od wyniku badania i oceny zdolności kredytowej. Szczegóły oferty, w tym opłaty i prowizje, dostępne w placówkach i na getinbank.pl. Pośrednik kredytowy jest umocowany przez Getin Noble Bank S.A. do zawierania w imieniu i na rzecz Banku umów o kredyt konsumencki i rachunek bankowy oraz wykonywania czynności faktycznych związanych ze wskazanymi umowami. Getin Bank jest częścią Getin Noble Bank S.A.

eprasa.pl 7cb9717963

ODESZLI OD NAS

14 września zmarła
Aleksandra JÓZWICKA
z Łaskarzewa
przeżyła 87 lat

17 września zmarła
Marianna OSEŁKA
z Celejowa
przeżyła 85 lat

20 września zmarła
Teresa TUDEK
z Woli Rębkowskiej
przeżyła 82 lata

20 września zmarł
Jan MATRYBA
z Garwolina
przeżył 68 lat

20 września zmarł
Tadeusz SADKOWSKI
z Łaskarzewa
przeżył 77 kat

21 września zmarła
Irena Jadwiga BĄK
z Garwolina
przeżyła 87 lat

W dniu 18 września 2019 roku po długiej chorobie
zmarła doktor medycyny

Irena Rudlicka-Michalak

żona Stanisława Michalaka, synowa Antoniego Michalaka - działacza społecznego Górzna, należąca, tak jak i oni, do Armii Krajowej w Górznie.
Po mszy świętej w kaplicy im. św. Ignacego Loyoli, w dniu 25 września o godzinie 10:00 na Cm. Północnym w Warszawie spocznie na wieki obok swego męża

o czym zawiadamia wnuk
Krystian Gałaj

„NIGDY WIĘCEJ NIE POZWOLĘ NA TO, BY PUBLICZNIE PONIŻANO MNIE, MOJE NAZWISKO I MOJĄ RODZINĘ”

Pozwy do sądu otrzymały trzy osoby, które według Jarosława Wyglądały - właściciela Ekolidera, ponoszą odpowiedzialność za jego publiczne zniesławienie podczas protestów przeciwko budowie zakładu recyklingu na obrzeżach Garwolina

Protest przeciwko budowie zakładu recyklingu pokazały nawet ogólnopolskie media

-Mój prawnik złożył pozew cywilny do sądu przeciwko trzem osobom, które przedstawiały się jako stojący na czele komitetu protestacyjnego. Czekamy teraz na wokandę -potwierdza w rozmowie z nami **Jarosław Wyglądała**, właściciel Ekolidera.

Pozwy dotyczą naruszenia dóbr osobistych i zniesławienia podczas protestów przeciwko budowie zakładu recyklingu na obrzeżach Garwolina przez firmę Giotto. Przedsiębiorca z Celestynowa dzierżawi działkę pod planowaną inwestycję od J. Wyglądały.

Właściciel Ekolidera nie chce podawać nazwisk osób, wobec których zdecydował się na taki ruch. Wyjawia jednak powody swojej decyzji. Jak mówi, nie chodzi o sam protest, tylko o jego formę.

-Podawanie publicznie nieprawdziwych informacji i obrażanie mnie, zwłaszcza za pomocą transparentów, które pojawiły się podczas protestów, między innymi z napisami „Wyglądała robi smród” -wymienia.

„CHCIAŁEM, ŻEBY ZAMIEŚCILI OFICJALNE PRZEPROSINY”

Dodaje, że rozumie to, iż można protestować, mieć wątpliwości i wyrażać swoje zdanie, nawet jeśli argumenty są niemerytoryczne.

-Nigdy więcej nie pozwolę jednak na to, żeby publicznie poniżano mnie, moje nazwisko i moją rodzinę. Nikomu niczego złego nie robiłem, nie robię i nie mam zamiaru zrobić. Jeśli mam o kimś jakieś zdanie, to powiem mu to prosto w oczy, a nie na forum publicznym. Tym bardziej nie do przyjęcia są informacje nieprawdziwe -stwierdza.

Jarosław Wyglądała

Osoby, wobec których sprawa została skierowana do sądu, zostały o tym poinformowane przez radcę prawnego przedsiębiorcy. Jak mówi J. Wyglądała, zanim skierował sprawę do sądu, zaprosił te osoby na rozmowę.

-Powiedziałem im, czego od nich oczekuję i jeśli tego nie zrobią, to sprawę kieruję do sądu. Chciałem, żeby w mediach, w których mnie opluwali, zamieścili oficjalne przeprosiny. Nie chciałem nic więcej. Nie zrobili tego jednak -wspomina przedsiębiorca.

-Twierdzenie, że „nie wiedzieliśmy o takich transparentach” jest dla mnie śmieszne. Wszyscy wiedzieli, tylko oni nie wiedzieli. Ponadto jeśli się protesty organizuje, to trzeba brać za nie odpowiedzialność -uważa przedsiębiorca.

Do sprawy wrócimy, gdy pojawią się w niej nowe fakty.

Jarosław Staszczuk

„SPEED” od trzech miesięcy na drogach

POWIAT Policjanci ujawnili ponad 600 wykroczeń, z czego blisko 450 dotyczyło przekroczenia dozwolonej prędkości. Za przekroczenia prędkości o 50 km/h w obszarze zabudowanym aż 18 kierowców musiało na 3 miesiące pożegnać się ze swoim prawem jazdy. Podczas działań policjanci z garwolińskiej drogówki kontrolują także stan techniczny pojazdów. Zatrzymali 39 dowodów rejestracyjnych.

-Wielu z kontrolowanych przez policjantów kierowców jednoznacznie stwierdza, że zatrzymanie im prawa jazdy stanowi ogromną niedogodność. Niektórzy w takich przypadkach będą zmuszeni oddać swoje prawo jazdy, co wiąże się czasem nawet z utratą pracy -zauważa Marek Kapusta, oficer prasowy Komendy Powiatowej Policji w Garwolinie.

Do grupy zostali włączeni doświadczeni policjanci z garwolińskiej drogówki posiadający specjalistyczne przeszkolenie. Mundurowi są kierowani w miejsca najbardziej zagrożone, gdzie niektórzy młodzi kierowcy nie zauważają, że znajdują się na w obszarze zabudowanym i łamią przepisy. Obecni są także zarówno na głównych ciągach komunikacyjnych, jak i drogach lokalnych czy w miejscach, gdzie dochodzi do nielegalnych wyścigów oraz notorycznego przekraczania prędkości.

EK.

Pomogli przenieść poszkodowanego

GARWOLIN W piątek (20 września) strażacy pomogli zespołowi ratownictwa medycznego na ul. Narutowicza.

Dwa zastępy PSP wraz z zespołem ratownictwa medycznego uczestniczyły w działaniach, które polegały na przetransportowaniu poszkodowanego ze stropu budowanego na poziom gruntu, a następnie do karetki.

Działania prowadzono z użyciem podnośnika hydraulicznego.

EK.

Umowa na samochód podpisana

GARWOLIN Do 15 listopada OSP Garwolin ma otrzymać nowy średni samochód ratowniczo-gaśniczy. W Urzędzie Miasta podpisano 12 września umowę na zakup pojazdu. Ze strony miasta uczyniły to burmistrz Marzena Świeczak i skarbnik Katarzyna Nozdryn-Płotnicka, ze strony OSP: I Wiceprezes Roman Maszkiewicz i skarbnik Joanna Winek oraz przedstawiciel firmy Wawrzaszek ISS sp z o.o. Robert Fiałek.

UM Garwolin

Zakup średniego samochodu ratowniczo-gaśniczego zostanie sfinansowany przez Ochotniczą Straż Pożarną w Garwolinie w kwocie 470 tysięcy złotych, w tym 150 tys. zł to środki uzyskane z dotacji Krajowego Systemu Ratowniczo-Gaśniczego, 320 tys. zł -środki uzyskane z dotacji z Narodowego/Wojewódzkiego Funduszu Ochrony Środowiska i Gospodarki Wodnej. Pozostałą kwotę -499.978 zł -pokryje Miasto Garwolin ze środków własnych oraz dotacji uzyskanej z Urzędu Marszałkowskiego w ramach programu OSP-2019

JABŁEK JEST MNIEJ. WSZYSTKO PRZEZ MROZY I SUSZĘ

Obecnie, w zależności od odmiany, jabłko przemysłowe na punktach skupu kształtuje się na poziomie około 45 groszy. Dla jabłek konsumpcyjnych większych prognoz jeszcze nie ma, ale zapowiada się, że będzie to od złotówki wzwyż. Na zdjęciu sady Przemysława Gontarza w Godziszu

Dla producentów jabłek sezon zapowiada się nieźle - przynajmniej pod względem cen. Zbiory będą jednak dużo niższe niż w poprzednich latach

O sytuacji na początku sezonu i prognozach na jego dalszą część rozmawiamy z **Przemysławem Gontarzem**, właścicielem gospodarstwa sadowniczego o powierzchni 100 hektarów w Godziszu, udziałowcem Grupy Producentów Owoców i Warzyw Grójecki Owoc Sp. z o.o.

Jak mówi, susza i mrozy to dwa główne czynniki, które już wpłynęły negatywnie na tegoroczne plony.

-*Pod tym kątem sezon jest bardzo trudny. Na szczęście na tym terenie nie mieliśmy gradobić. Plony będą jednak na pewno dużo mniejsze, niż w poprzednich latach* -przyznaje.

Producenci jabłek są w trakcie przygotowań do zbiorów.

-*Zaczęliśmy zbierać pierwsze odmiany, po których możemy mniej więcej określić straty w gospodarstwie. Tak naprawdę jednak będzie można je dokładnie określić, gdy będziemy po pełnych zbiorach* -zaznacza.

Dodaje, że jeśli pogoda będzie sprzyjała i dopisze siła robocza, to zbiory powinny się zakończyć około 20 października.

-*Obecnie, jak na ten rok, ceny dla producentów są zadowalające, nie można narzekać* -przyznaje.

CENA ZA JABŁKO KONSUMPCYJNE DWU, A NAWET TRZYKROTNIE WYŻSZA

Natomiast to, jak ceny będą się kształtowały dla konsumentów, to kwestia dalszych narzutów i marż sieci handlowych i pośredników.

-*Między ceną, jaką producent otrzymuje za produkt, a konsument płaci w końcowej fazie, nakładane są duże marże* -nadmienia P. Gontarz.

Jak mówi, obecnie, w zależności od odmiany, jabłko przemysłowe na punktach skupu kształtuje się na poziomie około 45 groszy. Dla jabłek konsumpcyjnych większych prognoz jeszcze nie ma, ale zapowiada się, że będzie to od złotówki wzwyż.

W porównaniu z analogicznym okresem w ubiegłym roku, cena za jabłko konsumpcyjne jest dwu, a nawet trzykrotnie wyższa. Ceny za jabłka przemysłowe kształtowały się w ubiegłym roku o tej porze w okolicach 10-12 groszy, a w końcowej fazie spadły nawet do 8 groszy.

-*Pod względem cen tegoroczny sezon zapowiada się tak, jak owoce powinny kosztować przy wzrastających nakładach produkcyjnych. Z zeszłym roku koszty produkcji przewyższały koszty sprzedaży towaru. Ten rok jest rokiem, który ma pewną opłacalność* -przyznaje producent.

Zastrzega jednocześnie, że obecnie trudno powiedzieć, czy cały sezon będzie opłacalny.

-*Ceny końcowe zdefiniuje rynek i popyt na produkty. Póki rynek jeszcze na dobre nie ruszył i popyt ze strony konsumenta się nie rozpoczął, to trudno mówić o konkretnych cenach. Dopiero po całym sezonie będzie można określić, ile zostanie dla producenta za wyprodukowanie owoców* -podkreśla.

Jarosław Staszczuk

Zmiany w budżecie

ŻELECHÓW W Ratuszu ciągle coś się dzieje, także w aspekcie ekonomicznym. 12 września radni przyjęli zmiany w tegorocznym budżecie.

Wprowadzenie korekt spowodowały wpływy finansowe (666 tys. 324 zł 87 gr), jakie samorząd uzyskał w ostatnim czasie. Gminie udało się pozyskać środki z Funduszu Dróg Samorządowych w wysokości 585 tys. 847 zł na przebudowę ulic Piłsudskiego i Staszica na terenie miasta oraz dostać zwrot części wydatków wykonanych w ramach funduszu sołeckiego w 2018 r.

Zwiększona wartość dochodów gminy została przeznaczona na inwestycje. Najwięcej pieniędzy, zgodnie z przeznaczeniem uzyskanej dotacji z FDS, popłynie na modernizację obu wspomnianych ulic w Żelechowie. Ale to nie wszystko. Poprzez zmienioną uchwałę, niektóre zadania uzyskały nowe zapisy.

W ramach Funduszu Sołeckiego wsi Kotłówka zostały wprowadzone środki na zakup szafy chłodniczej. Planowane jest także nabycie ławek do poczekalni przy zatoce autobusowej. Inne planowane wydatki zmieniły się tylko o kwoty, jakie samorząd zamierza na nie przeznaczyć.

TK.

OGŁOSZENIE PŁATNE

Wykształcenie: Wyższe magisterskie, KUL, studia podyplomowe m.in. zarządzanie w polskiej administracji publicznej – PAN, zarządzanie w oświacie, międzynarodowy certyfikat - Coach Praktyk Biznesu.
Doświadczenie zawodowe: Wicestarosta Powiatu Garwolińskiego, wcześniej dyrektor szkoły, dyrektor Wydziału Edukacji w Starostwie Powiatowym w Garwolinie, Członek Klubu Gazety Polskiej w Garwolinie, Zasłużony Honorowy Dawca Krwi, żołnierz Wojsk Obrony Terytorialnej

Szanowni Państwo

Kandyduję do Sejmu Rzeczypospolitej Polskiej z 14. miejsca z Listy Prawa i Sprawiedliwości.

Od kilkunastu lat pracuję społecznie w różnych dziedzinach życia naszego regionu. Obecnie mam zaszczyt pełnić funkcję wicestarosty Powiatu Garwolińskiego. Nasza ziemia potrzebuje silnej reprezentacji w Sejmie RP, bo to daje większe możliwości, większe wsparcie dla naszych inwestycji.

Chcę wykorzystać szansę, przed którą stoi nasza mała Ojczyzna, dlatego w tych wyborach proszę Państwa o głos - głos na osobę, która tę ziemię zna i kocha, tu mieszka, rozumie potrzeby jej Mieszkańców! 27 tys. wyborców głosowało w ostatnich wyborach na Prawo i Sprawiedliwość, to wystarczająca liczba głosów, by uzyskać dwa mandaty poselskie, jeśli poprzecie Państwo ludzi stąd. Jeżeli uzyskam Państwa zaufanie, będę rzetelnie i skutecznie pracować dla dobra Mieszkańców.

OSIĄGNIĘCIA I CELE

Przez rok pracy w Zarządzie Powiatu udało się zrealizować ważne zobowiązania:

- wprowadzić do rządowego programu „Mosty dla regionów" naszą inwestycję most na Wiśle w Gminie Maciejowice, wartą 650 mln zł - wkrótce podpiszemy umowę na dokumentację wartą ok 30 mln zł;
- przeznaczyć rekordową kwotę ok. 21 mln na modernizację dróg powiatowych i mostów;
- pozyskać środki z rządowego programu na wsparcie PKS;
- uchronić budżet powiatu przez zwrotem 23 mln poprzez pozyskanie inwestycji na Garwolińską Strefę Aktywności Gospodarczej;
- bezpieczeństwo Mieszkańców to priorytet – przekazaliśmy teren pod budowę strażnicy dla Powiatowej Komendy Państwowej Straży Pożarnej, przeznaczyliśmy środki na nowy wóz ratowniczo-gaśniczy dla PSP i samochody dla Policji, SPZOZ w Wildze otrzyma nową karetkę, 10 jednostek OSP w powiecie wsparłam w pozyskaniu zakupu wyposażenia ze środków rządowych na ogólną kwotę blisko 300 tys. zł;
- udało mi się wznowić rozmowy w sprawie ronda na drodze 801 w Wildze i uzyskać wpisanie tej inwestycji w plan GDDKiA oraz w sprawie powrotu punktu paszportowego do Garwolina.

To doświadczenie wykorzystam, aby rozwijać naszą małą Ojczyznę, reprezentując ją w Parlamencie, by stawała się coraz piękniejsza, bardziej przyjazna i bezpieczna, aby była dobrym miejscem do życia dla młodzieży, rodzin z dziećmi, seniorów.

Pozdrawiam Mieszkańców Garwolina. Bywam u Was i dostrzegłem wielu pracowitych ludzi. Jestem pod wrażeniem aktywności Pani Iwony Kurowskiej, z którą rozmawiałem o Waszych problemach. To poważny partner, profesjonalnie przygotowany. Warto, abyśmy wspólnie: Państwo, Pani Iwona i ja popracowali dla Waszej Małej Ojczyzny i dla Polski.

Jacek Sasin, Wicepremier Rządu RP

Miłośnicy koni przyjadą do Górek

Odpust ku czci Świętego Michała Archanioła połączono z VII Regionalnym Świętem Hodowców Koni. Dzięki temu Górki i teren przy Sanktuarium Maryjnym będą w najbliższy weekend najchętniej odwiedzaną miejscowością w naszym powiecie.

Wydarzenie rozpocznie się już sobotę. Od 10:00 do 15:00 potrwa festyn dla dzieci. W programie darmowe przejażdżki bryczkami, słodycze od firmy Bruggen Polska, zabawki i wesołe miasteczko. Wszystkie atrakcje będą bezpłatne.

W niedzielę od 9:00 do 12:00 potrwają pokazy „w ręku" koni wszystkich ras. W samo południe zostanie odprawiona uroczysta msza odpustowa ku czci św. Michała Archanioła. Około 13:15 z kościoła ruszy paradny przejazd zaprzęgami na tereny zielone. Na 14:00 zaplanowano występ teatru Konnego Cabriola Katarzyny Cygler, a pół godziny później pokaz Kompanii Reprezentacyjnej Szwadronu Kawalerii Wojska Polskiego. Na 15:00 przewidziano góralskie pokazy pracy koni przy drzewie, a pół godziny później wyścigi zaprzęgowe o Puchar Marcina Kołodziejczyka - Wójta Gminy Garwolin.

Organizatorzy

Siódme Regionalne Święto Hodowców Koni w Górkach odbędzie się 28 i 29 września

Organizatorami regionalnego święta hodowców koni są Terenowe Koło Hodowców Koni w Garwolinie, Marcin Kołodziejczyk, Wójt Gminy Garwolin i ks. Antoni Tyniec, Kustosz Sanktuarium Matki Bożej Fatimskiej w Górkach.

EK.

eprasa.pl 7cb91127b0

Stronę z informacjami z terenu gmin Łaskarzew i Sobolew
redaguje Jarosław Staszczuk e-mail: staszczuk@twojglos.pl, tel. 606 851 510

Dzielnicowy walczy z piciem alkoholu

SOBOLEW Posterunek Policji w Sobolewie prowadzi działania zmierzające do przeciwdziała wykroczeniom, polegającym na spożywaniu alkoholu wewnątrz i w pobliżu sklepu Gminnej Spółdzielni Samopomoc Chłopska w Sobolewie oraz dopuszczaniu się nieobyczajnych wybryków w tym rejonie.

W Sobolewie na ul. Kościuszki znajduje się sklep spożywczy własności Gminnej Spółdzielni Samopomoc Chłopska, który w ofercie sprzedaży posiada między innymi alkohol. W pobliżu wymienionego sklepu znajdują się również szkoła podstawowa i liceum.

-Jak wynika z informacji miejscowego społeczeństwa, jakie zostały przekazane dzielnicowemu podczas rozmów z mieszkańcami, w rejonie sklepu i wewnątrz we wczesnych godzinach rannych i godzinach popołudniowych często dochodzi do spożywania alkoholu przez różne osoby oraz wiążącym się z tym popełnieniem wykroczeń przeciwko obyczajności publicznej -informuje w oficjalnym piśmie dzielnicowy z Sobolewa, mł. asp. **Piotr Łukiewicz**.

W związku z tym Posterunek Policji w Sobolewie od początku sierpnia do końca stycznia realizuje plan priorytetowy. Jest on ukierunkowany na przeciwdziałanie wykroczeniom polegającym na spożywaniu alkoholu wewnątrz i w pobliżu sklepu oraz dopuszczaniu się nieobyczajnych wybryków w tym rejonie.

Jak informuje nas Marek Kapusta -oficer prasowy KPP w Garwolinie, w rejonie sklepu, od początku tego roku policja zanotowała kilka zgłoszeń dotyczących popełnianych wykroczeń związanych ze spożywaniem alkoholu czy zakłócaniem porządku.

Działania policji mają polegać na dążeniu do wyeliminowania podobnych zdarzeń poprzez systematyczne kontrole tego rejonu i reagowanie na popełnianie wykroczenia. Ma to się odbywać we współpracy z Gminną Komisją Rozwiązywania Problemów Alkoholowych i GS Samopomoc Chłopska.

JS

MIASTO WYPOWIADA UMOWĘ

Władze Łaskarzewa postanowiły rozwiązać umowę z dzierżawcą sieci wodociągowo-kanalizacyjnej, firmą Energo-Wac z Czernideł

Burmistrz **Anna Laskowska** wypowiedziała dzierżawcy umowę z trzymiesięcznym okresem wypowiedzenia, który upłynie 31 grudnia. Pismo w tej sprawie urząd wysłał firmie w ubiegłym tygodniu.

-W piśmie powołujemy się na zapis z umowy dzierżawy, że każda ze stron może wypowiedzieć umowę z trzymiesięcznym okresem wypowiedzenia. Z tego korzystamy -informuje A. Laskowska.

Jako powody wypowiedzenia umowy miasto podało opóźnienia w zapłacie należności przez dzierżawcę, brak należytej współpracy dzierżawcy z miastem -to jest nieprzekazywanie żądanej dokumentacji i informacji, a także brak zdolności finansowych do zwarcia we własnym zakresie umów na dostawy energii elektrycznej od przedmiotu dzierżawy.

Początkowo miasto proponowało dzierżawcy rozwiązanie umowy za porozumieniem stron.

-Dzierżawca początkowo zgodził się na taką decyzję. Potem jednak zmienił zdanie. Przedstawiciel dzierżawcy, pan Molik powiedział, że nie podpisze porozumienia i że nadal jest zainteresowany dzierżawą -wspomina A. Laskowska.

DZIERŻAWCA: -TA DECYZJA NIE JEST SŁUSZNA

Przemysław Molik, przedstawiciel dzierżawcy, informuje nas, że do chwili rozmowy (wtorek, 24 września) oficjalne pismo dotyczące wypowiedzenia nie dotarło do firmy. Burmistrz jednak przekazała mu informację telefonicznie.

-Nie znamy konkretnych, oficjalnych powodów tej decyzji, dochodziły do nas jedynie plotki -przyznaje.

Zauważa, że według warunków zawartych w umowie dzierżawy, każda ze stron ma prawo do wypowiedzenia umowy z okresem wypowiedzenia, bez podawania przyczyny.

-Oczywiście ustosunkujemy się do pisma, ale to w tej sytuacji niewiele zmieni -mówi Molik.

Uważa jednocześnie, że decyzja władz miasta o wypowiedzeniu umowy nie jest słuszna.

-W momencie przejęcia dzierżawy sieć była w stanie wręcz tragicznym. Robimy wszystko, żeby doprowadzić ją do jak najlepszego stanu. Już bardzo dużo zostało zrobione, nie było to jednak weryfikowane. Pani burmistrz mówiła w międzyczasie o powołaniu rzeczoznawcy, żeby zweryfikować, jaka zmiana nastąpiła, ale nigdy to nie doszło do skutku -mówi przedsiębiorca.

Uważa on, że mieszkańcy są zadowoleni z pracy, jaką wykonała firma.

-Jak byłem ostatnio w urzędzie, miałem rozmowę, że pierwszy raz od wielu lat na jednym z osiedli woda jest pod ciśnieniem pozwalającym się umyć -wspomina.

Pytany o zmianę decyzji dotyczącej rozwiązania umowy za porozumieniem stron, P. Molik odpowiada:

-W momencie, kiedy mieliśmy się spotkać na rozwiązanie umowy za porozumieniem stron, to porozumienie stron przestało wyglądać jak porozumienie stron. Wymagania miasta były większe, niż przy zwykłym wypowiedzeniu umowy.

Jarosław Staszczuk

Przebudowa obejmie całą ulicę

ŁASKARZEW Urząd miasta ogłosił przetarg na wykonanie przebudowy 516 metrów ulicy Słowackiego -czyli całej długości tej ulicy.

Zadanie obejmuje wykonanie 30-centymetrowej podbudowy i nawierzchni z kostki betonowej o grubości 8 centymetrów. Ponadto w zakres prac wchodzi ułożenie krawężników, wykonanie poboczy z kruszywa łamanego i odwodnienia oraz ustawienie znaków pionowych.

Oferty można składać do 4 października. Roboty mają zakończyć się do 12 grudnia.

Miasto otrzymało na ten cel dofinansowanie w ramach Funduszu Dróg Samorządowych w kwocie 578.676 złotych.

JS

Kredyt na pół miliona

ŁASKARZEW Kredytu długoterminowego w wysokości 500 tysięcy złotych udzieli miastu Bank Spółdzielczy w Halinowie.

Złożył on najkorzystniejszą ofertę w przetargu ogłoszonym przez urząd. Wycenił całkowity koszt kredytu na 54 tysiące złotych.

Kredyt jest potrzebny miastu na pokrycie planowanego deficytu budżetowego. Ma być spłacany od początku przyszłego roku do końca 2027.

JS

Altana w Budlu już gotowa

Mieszkańcy Budla zbudowali dużą altanę, która już służy im jako miejsce spotkań, gdzie mogą urządzić grilla i spędzić wolny czas w gronie rodziny i przyjaciół.

www.miastolaskarzew.pl

Altana powstała na działce zakupionej w 2017 roku, która w przyszłości ma być przeznaczona pod budowę świetlicy wiejskiej. Jej konstrukcja została wykonana z drewna, pokryta gontami bitumicznymi. Wykonano także posadzkę z kostki brukowej

Altana (8 x 4 metry) powstała na działce zakupionej w 2017 roku, która w przyszłości ma być przeznaczona pod budowę świetlicy wiejskiej. Jej konstrukcja została wykonana z drewna, pokryta gontami bitumicznymi. Wykonano także posadzkę z kostki brukowej.

Zakup materiałów do budowy altany (drewno, gont) wyniósł blisko 10,8 tys. zł i w całości został sfinansowany ze środków funduszu sołeckiego sołectwa Budel.

W bieżącym roku jest planowany również zakup garażu blaszanego do wyposażenia wspomnianego placu.

-Serdecznie dziękujemy mieszkańcom sołectwa Budel za zaangażowanie w realizację tego wartościowego zadania. Podkreślić należy, że mieszkańcy Budla są bardzo chętni do prac społecznych i udowodnili to już po raz kolejny -wyraża wdzięczność zastępca wójta gminy Łaskarzew **Sylwia Szopa**.

Dodaje, że w ubiegłym roku własnymi siłami wykonali ogrodzenie placu (z funduszu sołeckiego zostały zakupione materiały, a cała praca była wykonana społecznie).

Przedstawicielka władz gminy dziękuje także **Teresie Kondej** -sołtysowi Budla i jednocześnie radnej gminy, radzie sołeckiej, paniom z Koła Gospodyń Wiejskich w Budlu oraz wszystkim mieszkańcom za wkład pracy własnej i zaangażowanie w sprawy sołectwa i gminy.

Opłacono 7cb7/7/1/1

Stronę z informacjami z terenu gmin Pilawa i Parysów
redaguje Ewelina Karbowska e-mail: pilawa@twojglos.pl, tel. 503 006 290

JEST WYROK W SPRAWIE TOMASZA C.

Po blisko dwóch latach sądowej batalii 16 września zakończyła się sprawa hodowcy-rolnika ze Stodzewa.

Wyrok w tej głośnej sprawie w Sądzie Rejonowym w Garwolinie ogłoszono 9 kwietnia. Apelację złożyła prokuratura oraz obrońca oskarżonego. Sprawa apelacyjna w Sądzie Okręgowym w Siedlcach odbyła się w poniedziałek, 16 września.

-Sąd zaskarżony wyrok utrzymał w mocy. Zwolnił oskarżonego od kosztów sądowych za postępowanie -wyjaśnia w rozmowie z nami **Grażyna Orzechowska,** Rzecznik Prasowy Sądu Okręgowego w Siedlcach.

Oskarżonemu postawione zostały trzy zarzuty. Jeden dotyczył złego traktowania zwierząt, a dwa pozostałe naruszenia nietykalności cielesnej funkcjonariuszy publicznych podczas interwencji w kwietniu 2017 r. na podwórku Tomasza C.

-Za zarzut związany ze zwierzęta jest jeden rok pozbawienia wolności, orzeczony przepadek zwierząt w postaci 29 sztuk bydła, 71 psów i 6 kotów, orzeczony środek karny w postaci zakazu posiadania zwierząt na okres jednego roku. Za uderzenie i kopnięcie policjanta jest 6 miesięcy, a za naruszenie nietykalności cielesnej, czyli trzeci czyn jest 3 miesiące. Łącznie to jest zasądzony jeden rok, zawieszona kara na dwa lata. Orzeczona jest grzywna 100 stawek po 15 zł i zasądzony środek karny tytułem naprawienia szkody na rzecz jednego z policjantów w kwocie 8.000 zł -szczegółowo wylicza postanowienia wyroku sędzia Orzechowska.

Prawomocny wyrok zapadł. Od decyzji sądu w Siedlcach nie ma już odwołania.

-Jak kara w zawieszeniu, kasacja nie przysługuje i nie podlega zaskarżeniu. Skończona sprawa -zauważa w rozmowie z nami sędzia Orzechowska.

„POGOTOWIE DLA ZWIERZĄT" WYGRAŁO

-Te zwierzęta wszystkie trzymane były w bardzo złych warunkach bytowania. Krowom wrastały sznurki w rogi, w ciało, psy trzymane były przy korytach z bydłem, przy starych oponach, w chlewie, w oborze. Tak na dobrą sprawę była to jedna z gorszych interwencji, którą my jako „Pogotowie dla zwierząt" kilka lat temu przeprowadzaliśmy wraz z biegłymi sądowymi, wraz z lekarzem weterynarii oraz wolontariuszami stowarzyszenia obecnego Otwocki Zwierzyniec -zauważa **Grzegorz Bielawski** z „Pogotowie dla Zwierząt"

Przypominamy, że w kwietniu 2017 r. doszło do interwencji „Pogotowia dla zwierząt" w gospodarstwie Tomasza C. Wówczas miał on kopnąć jednego policjanta, a na kolejnego napaść. Ostatecznie przez złe warunki, w których żyły krowy, psy i koty, brak dostępu do paszy, karmy i wody, rolnikowi odebrano 106 zwierząt. Na ławie sądowej zeznawało kilkanaście osób w tej sprawie. Była to m.in. rodzina oskarżonego, wójt Bożena Kwiatkowska, członkowie „Pogotowia dla zwierząt" biorący udział w interwencji czy też policjanci. Tomasz C. ciągle podkreślał, że kochał swoje zwierzęta i nie przyznawał się do złego ich traktowania. Teraz udowodniono, że właściciel znęcał się nad swoimi pupilami.

-Do Pogotowia dla zwierząt bezpośrednio trafiły psy i koty. Teraz tym zwierzętom będziemy mogli poszukać domów na stałe -dodaje Bielawski, nie wspominając nic o losie odebranych krów.

Ewelina Karbowska

Najpopularniejsza realizacja w Polsce

Pilawa znalazła się w gronie finalistów XXIII Ogólnopolskiego Konkursu „Modernizacja Roku & Budowa XXI wieku". Chodzi o realizację zadania „Rozbudowa Miejsko-Gminnego Ośrodka Kultury w Pilawie"

www.modernizacjaroku.org

Wyróżnienia i nagrody przyznano 5 września na Zamku Królewskim w Warszawie podczas uroczystej gali trwającego od 1996 r. konkursu na najlepsze inwestycje budowlane.

Konkurs, to inicjatywa wytyczająca nowe trendy w budownictwie. Promuje najlepsze modernizacje i budowy. Jego celem jest wyłonienie przedsięwzięć budowlanych modernizowanych i nowych obiektów w przestrzeni urbanistycznej, zakończonych w danym roku. Mają one wyróżniać się szczególnymi walorami jakościowymi, funkcjonalnymi, urbanistycznymi i estetycznymi.

Konkurs nagradza inwestorów, wykonawców i projektantów danego zadania jako wspólne dzieło trzech podmiotów. W tegorocznej edycji uczestniczyło ponad 500 inwestycji z całej Polski w 15 kategoriach. Ponad 80 zakwalifikowało się do finału. Pilawski projekt znalazł się w ścisłej czołówce finalistów, a w głosowaniu internetowym zajął pierwsze miejsce na najpopularniejsze realizacje w Polsce w kategorii „Obiekty użyteczności publicznej".

-Wszystkim, którzy oddali głos na naszą inwestycję bardzo serdecznie dziękujemy -mówi w rozmowie z nami burmistrz Albina Łubian dodając, że w konkursie tym nagrody i wyróżnienia przyznaje kapituła, w skład której wchodzą ludzie, którzy we wcześniejszych konkursach zajęli pierwsze miejsce.

EK.

epresa.pl 7cb9717963

Nieruchomości w obrocie

PILAWA Radni na sesji jednogłośnie przegłosowali trzy uchwały związane z gruntami. Jedna dotyczyła wyrażenia zgody na nabycie prawa użytkowania wieczystego działki przy ul. Dworcowej, która jest własnością PKP.

-Ta działka jest o powierzchni 6.600 m. Wycena jest zrobiona i jest dla nas korzystna. Jeżeli się nie zdecydujemy w tym roku na zakup, to będzie kolejna wycena, która znacznie podwyższy wartość działki. Analizowaliśmy to na komisji. Podjęliśmy decyzję, że dobrze by było, żeby stała się własnością gminy, tym bardziej, że jakieś pomysły na jej zagospodarowanie są -wyjaśniła burmistrz Albina Łubian

Działka zostanie przeznaczona na poszerzenie terenu pod „Parkuj i jedź".

Kolejna uchwała dotyczyła wyrażenia zgody na zbycie nieruchomości gruntowej w drodze bezprzetargowej na rzecz użytkownika wieczystego. Działka położona jest w Pilawie przy ul. Przemysłowej. Zgodnie z ustawą gospodarki nieruchomościami, nieruchomość przekazana w użytkowanie wieczyste może być zbyta tylko użytkownikowi wieczystemu za cenę ustaloną przez rzeczoznawcę majątkowego.

Kolejna uchwała dotyczyła wyrażenia zgody na nabycie nieruchomości gruntowych w Lipówkach od osób fizycznych, które przeznaczone będą na poszerzenie ul. Magnolii.

-Jest to nieodpłatne przekazanie. Po przejęciu tych nieruchomości, ulica będzie miała 9 metrów szerokości. To są ostatnie nieruchomości, które w tej ulicą są do przejęcia -powiedział na sesji Zbigniew Jałocha z Referatu Budownictwa, Inwestycji i Gospodarki Nieruchomościami pilawskiego urzędu.

Wsparcie dla strażaków

LIPÓWKI W środę w Łochowie Marek Dróżdż, prezes OSP Lipówki, podpisał umowę z Wojewódzkim Funduszem Ochrony Środowiska i Gospodarki Wodnej w Warszawie, który reprezentowała Anna Ewa Król, prezes zarządu.

Dzięki zawarciu umowy jednostka w najbliższym czasie otrzyma wsparcie finansowe w wysokości ponad 20.000 zł. Środki te zostaną przeznaczone m.in. na zakup kolejnych ubrań bojowych, węży tłocznych czy kamery termowizyjnej. Podczas podpisywania umów obecni byli również minister środowiska Henryk Kowalczyk, minister energii Krzysztof Tchórzewski, wicemarszałek senatu Maria Koc oraz nasz starosta, a zarazem członek tutejszej jednostki Mirek Walicki. Warto wspomnieć, że dzień wcześniej prezes podpisał również inną umowę, dzięki której już niedługo straż wyposażona zostanie się w defibrylator AED.

Przebudowa kanalizacji już blisko

PARYSÓW W przetargu złożone zostały trzy oferty.

Wybrana była najkorzystniejsza pod względem ceny, okresu gwarancji i doświadczenia osób wyznaczonych do realizacji zadania oraz spełniała warunki określone w specyfikacji istotnych warunków zamówienia. Została ona złożona przez Zakład Budowy i Eksploatacji Urządzeń Wodociągowo-Kanalizacyjnych Sp. z o.o. z Miętnego.

Firma zaproponowała, że wybuduje i przebuduje kanalizację za cenę 736.379,67 zł brutto.

Zabiorą azbest

PARYSÓW W przetargu związanym z drugim etapem zadania związanego z usuwaniem i unieszkodliwianiem azbestu na terenie gminy w tym roku wpłynęły cztery oferty.

Wybrano firmę Albakom z Pilawy z ceną 307,80 zł brutto za tonę wyrobów zawierających azbest.

EK.

Stronę z informacjami z terenu gmin Borowie, Górzno i Miastków Kościelny
redaguje Urszula Jendrych, e-mail: urszula@twojglos.pl, tel. 721 135 129

Dla niepełnosprawnych

MIASTKÓW KOŚCIELNY Gmina złożyła wniosek na dodatkowe zajęcia i doposażenie Gminnego Przedszkola do potrzeb dzieci z niepełnosprawnościami. Po weryfikacji został zaakceptowany do realizacji.

W ramach projektu przewidziane są cztery zadania do realizacji. Pierwsze to dostosowanie istniejących miejsc wychowania przedszkolnego do potrzeb dzieci z niepełnosprawnościami. Obecnie w przedszkolu jest dwoje dzieci potrzebujących takiego wsparcia. Dla nich wydzielone będzie miejsce, do którego zostaną zakupione pomoce i wyznaczeni nauczyciele, którzy będą się nimi zajmować. Będzie również specjalistyczne wsparcie, jakim jest pomoc logopedyczna i zajęcia rehabilitacyjne. Kolejnym zadaniem są zajęcia wyrównujące szanse edukacyjne dzieci i dotyczyć będą one wszystkich podopiecznych przedszkola. Ostatnim zadaniem mają być szkolenia dla nauczycieli.

Wartość całego projektu to ponad 223 tys. zł. Z tego 80 proc. to dofinansowanie.

UJ

Zmiany w wynagrodzeniach dla nauczycieli

GMINA GÓRZNO Została podjęta uchwała wprowadzająca zmiany dotyczące dodatku dla nauczycieli sprawujących wychowawstwo klas w szkołach na terenie gminy. Zgodnie z projektem wynagradzania nauczycieli, w klasach do 20 uczniów dodatek wynosi 300 zł, w klasach od 21 do 25 podopiecznych to 350 zł, a w klasach powyżej 25 uczniów wynosi 400 zł.

OSP Unin czeka na nowy samochód

UNIN Gmina Górzno ogłosiła przetarg na zakup nowego, średniego samochodu ratowniczo-gaśniczego ze sprzętem ratowniczo – gaśniczym zamontowanym na stałe na wyposażenie jednostki OSP Unin. Pojazd musi spełniać wymagania dla klasy średniej i być uterenowiony. Do urzędu gminy wpłynęła jedna oferta, której wartość realizacji przekracza kwotę, jaką władze zamierzały przeznaczyć na to zadanie.

Będzie nowa sieć

GŁOSKÓW Zostało wszczęte postępowanie administracyjne mające na celu wydanie decyzji o ustaleniu lokalizacji inwestycji polegającej na budowie sieci elektroenergetycznej średniego i niskiego napięcia.

NASZE GOSPODYNIE NA DOŻYNKACH WOJEWÓDZKICH

W Ciechanowie delegacja członkiń z KGW w Łąkach reprezentowała powiat garwoliński i gminę Górzno wieńcem i świeżym chlebem z tegorocznych plonów

Koło Gospodyń Wiejskich w Łąkach/facebook

Koło Gospodyń Wiejskich z Łąk w pierwszą niedzielę września gościło w Ciechanowie na dożynkach województwa Mazowieckiego

Koło Gospodyń Wiejskich w Łąkach funkcjonuje od niespełna roku. W tym czasie członkiniom udało się wyróżnić na tle nie tylko gminy i powiatu, ale także na tle województwa mazowieckiego. Na początku swojej działalności Panie pokazały się z artystycznej strony. Zorganizowały kiermasz Wielkanocny, na którym można było nabyć ręcznie wykonane stroiki, jajka metodą decoupage, koszyczki z wikliny papierowej oraz pluszowe kurczaki. Oprócz tego, kobiety czynnie brały udział w szkoleniu komputerowym organizowanym przez gminę Górzno i w warsztatach kulinarnych z **Hanną Gaładyk**, podczas których nauczyły się dekoracji potraw, zasad nakrywania do stołu i oryginalnego składania serwetek i zrobiły tort chlebowy z pastą z tuńczyka.

Jako największy dotychczasowy sukces mogą przypisać sobie udział w dożynkach wojewódzkich. Wieniec, który uwiły na dożynki gminne został wytypowany do reprezentowania powiatu garwolińskiego i gminy Górzno w Ciechanowie.

-Przygotowanie wieńca rozpoczęło się miesiąc przed dożynkami gminnymi. W stworzenie go włożyłyśmy mnóstwo pracy i energii, wieniec nas integrował w pewien sposób, każda z nas dała coś od siebie -mówi nam **Anna Kachniarz** jedna z członkiń Koła Gospodyń Wiejskich w Łąkach.

JEDYNY W KSZTAŁCIE KIELICHA

Wieńce, jakie zjechały z całego województwa do Ciechanowa były w większości w kształcie koron, dlatego ten, który uwiło KGW z Łąk wyróżniał się niepowtarzalnym kształtem kielicha. Przy ocenie komisja konkursowa brała pod uwagę różnorodność materiałów użytych do jego wykonania, strój ludowy oraz chleb dożynkowy.

-Można było dodatkowo ośpiewać wieniec, o czym nie wiedziałyśmy, bo chętnie byśmy skorzystały z tej możliwości -dodaje Kachniarz.

Niestety, reprezentacja powiatu garwolińskiego nie odniosła sukcesu w tej konkurencji. Jak podkreślają uczestniczki tych uroczystości, taki wyjazd dał im powody do dumy i możliwość porównania, jak w innych miejscach robi się wieńce.

-Te wieńce, które zwyciężyły były bardzo kolorowe, miały przyklejone ziarno, len, makaron „muszelki" - jako kwiaty. Naszemu być może troszkę brakowało kolorów, ale nasz miał kształt kielicha, więc postawiłyśmy na tradycyjny złoty kolor -tłumaczy członkini KGW w Łąkach.

Mimo, że reprezentacja z gminy Górzno nie otrzymała wyróżnienia na dożynkach wojewódzkich to usłyszała wiele pochwal na temat pomysłowości wieńca, pięknie ozdobionego chleba i bardzo ładnych strojów w ludowym stylu.

GŁOWY PEŁNE POMYSŁÓW

Po udziale w wojewódzkim świecie plonów członkinie KGW z Łąk zaczynają przygotowywać się do kolejnych aktywności. Zaczęły tworzyć kompozycje nagrobne na uroczystość Wszystkich Świętych, które będą dostępne w siedzibie Koła. W najbliższym czasie w planach jest także kiermasz Bożonarodzeniowy, na który Kobiety rozpoczęły przygotowywanie ozdób choinkowych robionych na szydełku, metodą decoupage, jak i stroiki na stół. Do uzdolnionych Pań spływają już pierwsze zamówienia na ręcznie robione aniołki. W przyszłości chciałyby założyć kapelę. Do swojego grona chcą przyjąć nie tylko Panie, ale i Panów - szczególnie uzdolnionych muzycznie. Nie są obojętne na pomoc innym.

-Włączamy się na razie w drobne działania na rzecz lokalnej społeczności. Na większe przyjdzie czas, jesteśmy otwarte na pomoc innym -podsumowuje **Ewelina Mika** radna gminy Górzno, która jest członkinią Koła Gospodyń Wiejskich w Łąkach.

O sobie mogą śmiało powiedzieć, że są odważne i zarażają pozytywna energią nie tylko mieszkańców Łąk.

Do 26 września można głosować na KGW w Łąkach w plebiscycie Koło Gospodyń Wiejskich Roku wysyłając SMS o treści: WAK.80 na numer 72355.

Uczcili pamięć poległych

W 80. rocznicę wybuchu II wojny światowej historię poległych przybliżyli uczniowie ze Szkoły Podstawowej im. Władysława Jóźwickiego w Górznie

Każdego roku we wrześniu w kościele pw. Św. Jana Chrzciciela w Górznie odprawiana jest Msza Św. w intencji pomordowanych podczas II wojny światowej. W niedzielę (15 września) w kościele parafialnym odbyła się Eucharystia za wysłanych do obozów koncentracyjnych i zamordowanych (m.in. w Borowiczach) żołnierzy AK i batalionów chłopskich. Homilię wygłosił ks. prałat **Ryszard Andruszczak**. W Eucharystii uczestniczyła **Jadwiga Rojek**, której ojciec walcząc o wolność ojczyzny zginął w obozie koncentracyjnym podczas wojny.

Uczniowie ze Szkoły Podstawowej w Górznie włączyli się w przygotowanie oprawy uroczystości. Po Mszy Św. zaprezentowany został program artystyczny upamiętniający 80. rocznicę sowieckiej inwazji na Polskę. Wykonany montaż słowno - muzyczny związany był z wydarzeniami II wojny światowej, życiem ludzi w tym okresie oraz walką o najwyższą wartość, jaką jest Ojczyzna. Świątynia wypełniona była po brzegi. Wierni wysłuchali lekcji historii, która krwawo malowała się dla Polaków.

Kościół w Górznie był również dotknięty działaniami wojennymi. Na czas II wojny światowej ukryte zostały dwa dzwony oraz złota monstrancja, które po zakończeniu walk powróciły do kościoła.

UJ

Szkoła Podstawowa w Górznie/facebook

Uczniowie ze Szkoły Podstawowej w Górznie aktywnie włączyli się w udzielenie społeczności lokalnej lekcji patriotyzmu

Wydrukuj 7cb07e5d63

Stronę z informacjami z gmin Garwolin, Maciejowice i Wilga
redaguje Iga Wojtalewicz, e-mail: wojtalewicz@twojglos.pl; Tel. 507 623 395

PAMIĘTAJĄ O TRADYCJI POWIŚLA MACIEJOWICKIEGO

W bogatym programie pierwszej edycji wydarzenia w niedzielę, 15 września znalazły się występy ludowe, koncert Zespołu Pieśni i Tańca „Powiśle" z Puław, konkurs „Dyktando Gwarą" oraz wystawy tematyczne

Gminny Ośrodek Kultury w Maciejowicach

15 września w Maciejowicach można było zobaczyć i posłuchać występów ludowych. Na festiwalu gościli członkowie Zespołu Pieśni i Tańca „Powiśle" z Puław, Kapela Ludowa „Mazowszanie", Kapela Staręgi, Powiślaki, Kapela Henryka Gwiazdy, zespół „Obereczek" z Publicznej Szkoły Podstawowej w Antoniówce Świerżowskiej czy akordeonista Jakub Kołyska. W wieczornej części wydarzenia można było potańczyć w rytm muzyki ludowej na tradycyjnych „dechach"

Głównym celem Festiwalu Tradycji Powiśla Maciejowickiego było zaangażowanie jak najszerszego kręgu społeczeństwa w kultywowanie tradycji ludowych czy zwiększenie świadomości tradycji ludowej i kulturowej powiśla maciejowickiego.

Atrakcją był przygotowany przez Jadwigę Krześniak spektakl „Wesele Nadwiślańskie", który przeniósł uczestników niedzielnego spotkania w odległy już czas. Dla starszych widowisko to było czasem wspomnień lat młodości, a dla młodego pokolenia ukazaniem pięknych weselnych obrzędów, które warto poznać i kultywować. Ozdobą festiwalu były stoiska z potrawami regionalnymi, przygotowanymi przez Koła Gospodyń Wiejskich działające na terenie gminy, wystawy regionalnych twórców czy występ kapel, wykonawców ludowych i potańcówka na „dechach" .

Ewelina Karbowska

Bez nich by się nie udało:

Realizacja Festiwalu Tradycji Powiśla Maciejowickiego była możliwa dzięki dofinansowaniu z Narodowego Centrum Kultury w ramach programu „EtnoPolska 2019" oraz zaangażowaniu partnerów: Gminy Maciejowice z wójtem Tomaszem Kwiatkowskim na czele, Jadwigi Krześniak-pasjonatki i miłośniczki polskiej kultury, Stowarzyszenia Rozwoju Powiśla i Publicznej Szkoły Podstawowej w Antoniówce Świerżowskiej. Duży wkład w pomoc organizacyjną włożyła też Publiczna Szkoła Podstawowa w Maciejowicach.

Szósty raz ku pamięci Piotra Ekierta

W niedzielę (6 października) o godzinie 9:00 na grobie śp. Piotra Ekierta zostaną złożone kwiaty. Od 10:00 do 12:00 w miejscowości Unin Kolonia 24C zgłoszenia zawodników będzie przyjmowało biuro zawodów.

Na godzinę 12:30 zaplanowano start kategorii Dzieci Open, a na 13:00 kategorii szosowych K Open, Junior, M50, M60 (dwa okrążenia 33,8 km) oraz M20, M30, M40 (trzy okrążenia 50,7 km). O 13:02 wystartuje kategoria rower dowolny K Open i M Open (jedno okrążenie 16,9 km).

Warto przypomnieć ,że wyścig zostanie rozegrany przy otwartym ruchu ulicznym na pętli, wiodącej z Unina do Goździka przez Przykory, Zgórze, Chęciny, Reducin z metą w Uninie. Na 15:00 zaplanowano ognisko, a godzinę później dekorację uczestników wszystkich kategorii.

Memoriał wsparła finansowo burmistrz Marzena Świeczak, która przekazała 3.000 zł w ramach oferty złożonej z własnej inicjatywy na realizację zadania publicznego z zakresu wspierania i upowszechnianie kultury fizycznej przez Stowarzyszenie „Truchtacz.pl". Patronatem honorowym kolarskie zmagania objął z kolei starosta Mirosław Walicki. Gazeta Twój Głos patronuje temu wydarzeniu medialnie.

Celem memoriału jest upamiętnienie zmarłego Piotra Ekierta - wielkiego pasjonata sportu. P. Ekiert był osobą zasłużoną dla rozwoju kolarstwa w Garwolinie i popularyzatorem kolarstwa szosowego.

EK.

Będzie aktywnie, zdrowo i wesoło

SŁAWINY Tak zapowiadają niedzielną (29 września) imprezę jej organizatorzy. Rodzinny Piknik „W zdrowym ciele zdrowy duch" rozpocznie się o godzinie 12:00.

W programie między innymi gry i zabawy z klaunem, latino fitness, nordic walking, fitness dla mężczyzn oraz warsztaty mydełek i ceramiki. Na uczestników czekać będą także pogadanka z dietetykiem, jazda konna, wykład na temat higieny jamy ustnej i zabawa. Dzieci ucieszą pompowane zjeżdżalnie i malowanie buziek.

Wolny etat

GMINA MACIEJOWICE Do wtorku (1 października) przyjmowane będą dokumenty od kandydatów na stanowisko do spraw pozyskiwania funduszy unijnych. Nowy pracownik zatrudniony zostanie w Urzędzie Gminy w pełnym wymiarze czasu pracy.

REKLAMA

eprasa.pl 7cb9717963

Stronę z informacjami z terenu gmin Trojanów i Żelechów
redaguje Tomasz Kępka, e-mail: tomaszkepka@twojglos.pl

Rowerami wokół gminy

ŻELECHÓW Sport, rekreację i dobrą zabawę spróbują połączyć ze zwiedzaniem okolicy. 28 września Miejsko-Gminny Ośrodek Kultury zaprasza miłośników jednośladów na Rajd Rowerowy dookoła Gminy Żelechów „Cudze chwalicie, swego nie znacie".

Impreza rozpocznie się o godz. 10:00, a udział w niej może wziąć praktycznie każdy. Rajd jest bowiem adresowany zarówno dla dorosłych, młodzieży, jak i dzieci. Z tym, że niepełnoletni do lat 15 będą mogli pojechać tylko z dorosłym opiekunem, a ci w przedziale 15-18 lat za jego pisemną zgodą.

Oczywiście warunkiem niezbędnym jest też posiadanie sprawnego roweru. Udział w Rajdzie warto zgłaszać wcześniej. Najlepiej telefonicznie, albo osobiście w siedzibie MGOK. Dla zapominalskich będzie też możliwość zapisania się w dniu Rajdu pół godziny przed planowanym startem.

Rajd nie będzie miał cech rywalizacji sportowej. Jego celem jest propagowanie aktywnego wypoczynku poprzez indywidualne uczestnictwo w turystyce rowerowej, promowanie walorów przyrodniczych, historycznych i turystycznych gminy Żelechów, propagowanie zasad bezpiecznego zachowania się rowerzystów w ruchu drogowym oraz integracja społeczności lokalnej.

Będzie jaśniej i oszczędniej

TROJANÓW Samorząd ogłosił przetarg na modernizację oświetlenia ulicznego. W ramach zadania zostaną wymienione lampy rtęciowe i sodowe w niemal wszystkich miejscowościach na terenie gminy. Na każdej latarni pojawią się nowe, energooszczędne żarówki typu LED High-Power. Inwestycja przewiduje wymianę 654 opraw lamp wraz z wysięgnikami, obudową, okablowaniem i osprzętem.

Na realizację zadania gminie udało się pozyskać 600 tys. zł dofinansowania ze środków Wojewódzkiego Funduszu Ochrony Środowiska i Gospodarki Wodnej w Warszawie. Wsparcie będzie miało charakter pożyczki. Według kosztorysu inwestycja może kosztować 170 tys. zł. Ale zdaniem władz warto takie koszty ponieść.

-W ramach modernizacji przewidujemy oszczędności w zakresie wydatków ponoszonych na oświetlenie. Będzie to ok. 40 tys. zł rocznie oraz zmniejszenie emisji CO2 o ponad 50% -zauważa zastępca wójta gminy Trojanów Aneta Michta.

TK.

JEDZONKO TAKIE, ŻE PALCE LIZAĆ

Uznanie i gratulacje ze strony prezydenta Andrzeja Dudy zapamiętają na długo. 13 września panie z Koła Gospodyń Wiejskich w Kębłowie odwiedziły Belweder

Elżbieta Polak i Elżbieta Zatyka, dwie reprezentantki lokalnej organizacji wzięły udział w gali podsumowującej konkurs Kasy Rolniczego Ubezpieczenia Społecznego „Bezpieczne gospodarstwo rolne". Choć same nie wzięły udziału w rywalizacji pełniły ważną funkcję przy oprawie uroczystości. Na placu przy siedzibie Prezydenta stanęło stoisko Kębłowianek z ich własnoręcznie przygotowanymi smakołykami. Odwiedziła je nie tylko głowa państwa, ale i inni ważni urzędnicy.

DWA TYGODNIE PRZYGOTOWAŃ

Wizyta w tak niecodziennym miejscu to duży sukces kobiet z gminy Żelechów. Ich radość powiększał fakt, że wyjazd nie był planowany, a cała historia wydarzyła się trochę przypadkowo.

-Pewnego razu dostałyśmy mailem zapytanie, czy chcemy uczestniczyć w gali. Należało wypełnić specjalną ankietę z propozycją menu i kosztorysem przygotowania dań. Wahałyśmy się, czy wysyłać naszą aplikację. Wątpiłyśmy, czy się zakwalifikujemy, bo zaproszono Koła z całej Polski. Ale, że zaproszenie do Belwederu to ważne wydarzenie, postanowiłyśmy spróbować. Okazało się, że Nasza propozycja spodobała się -opowiada prezes KGW **Agnieszka Sztelmach**.

Gorączkowe przygotowania do imprezy trwały dwa tygodnie. Trzeba było kontaktować się z organizatorami i dopełnić wszystkich formalności. Jednocześnie wiele działo się w kuchni. A najwięcej robót przypadło na ostatni tydzień.

-Spotykałyśmy się każdego wieczoru. Najpierw było krojenie, podsmażanie i gotowanie. Później robienie pączków. Tu pomogła nam zaprzyjaźniona bratowa, gdyż jej pączki są najlepsze. A na koniec przyszło pakowanie -relacjonuje prezes.

ŻELECHOWSKI BIGOS NA DOKŁADKĘ

Ogrom prac zaowocował stoiskiem, które wyglądem i zapachem potraw przykuwało uwagę gości. Kębłowianki wystawiły bowiem najsmaczniejsze dania. Samego smalcu były trzy rodzaje: o smaku cebulowym, grzybowym i śliwkowym. Furorę robił żelechowski bigos. Jego receptura jest pilnie strzeżona, ale dla naszej Redakcji panie z KGW zrobiły wyjątek. Udało nam się ustalić, że kluczem do sukcesu jest własna kapusta, duża ilość mięsa, przyprawy, swojskie wino i powidła śliwkowe.

Równie dużą popularnością na wystawie cieszył się geesowski chleb. To właśnie od niego zaczął degustację prezydent **Andrzej Duda**, który odwiedził stoisko Kębłowianek jako pierwsze. Ale nie była to jego jedyna wizyta.

-Potem przyszedł do nas jeszcze raz, by spróbować bigosu. Wszystko mu bardzo smakowało, a my byłyśmy dumne, że zainteresował się naszą działalnością i potrawami. Wydawał się przy tym szczery i naturalny -mówi Sztelmach.

Jednak jak się okazało uwagę A. Dudy skupiły nie tylko potrawy. Dostrzegł również rękodzieło, a zwłaszcza szkatułki zdobione techniką decoupage.

-Prezydent przyznał, że podobne robi jego siostra -opowiada prezes KGW.

KOLEJNY WYJAZD DO STOLICY

Z wizyty w belwederze paniom pozostały nie tylko miłe wspomnienia, ale i pamiątki. Prezydent przekazał im odręczną dedykację z podziękowaniami i pozdrowieniami. Urzędnicy prezydenckiej kancelarii też nie pozostali w tyle. „Serdecznie gratuluję pysznej prezentacji wyrobów Waszego Koła w Belwederze! Jedzonko palce lizać" napisał sekretarz stanu **Andrzej Dera**.

Dobre reprezentowanie regionu w Belwederze zaowocowało też zaproszeniami na inne uroczystości. Ostatnio 19 września Kębłowianki jako jedne z 5 takich organizacji na Mazowszu pojawiły się na jubileuszu 25-lecia ARiMR w Miętnem.

-Wydarzenie odbywało się w Kryształowej Sali SGGW w Warszawie. Z racji ograniczonego miejsca mogły pojechać tylko trzy z nas: ***Marta Ragus, Małgorzata Gliwka i Mariola Leszko****. Zaprezentowałyśmy nasze rękodzieło, a stoisko przybrałyśmy przedmiotami użytkowymi z minionej epoki. Częstowałyśmy geesowskim chlebem ze smalcem i kiszonym ogórkiem. A na zaskoczenie, ku naszemu zaskoczeniu, wzięłyśmy udział w konferencji i uroczystym obiedzie* -relacjonuje A. Sztelmach.

Tomasz Kępka

„Pluszowym Miś" zyskał nowe pomieszczenia

Od teraz miejsc do nauki i zabawy wystarczy dla wszystkich najmłodszych mieszkańców gminy. 13 września w samorządowym przedszkolu została oficjalnie otwarta nowa sala zajęć.

W symbolicznym otwarciu nowych pomieszczeń przedszkola wzięły udział miejscowe władze. A dzieci zadbały o oprawę artystyczną

W przyjemnej akademii uczestniczył burmistrz Żelechowa **Łukasz Bogusz**, kierownik Zakładu Gospodarki Komunalnej **Daniel Staniszewski** oraz kierownik Wydziału Organizacyjnego i Obsługi Mieszkańców Urzędu Miejskiego **Krystyna Koryś**. Nie zabrakło też dzieci, nauczycieli i rodziców. Uroczysty moment uświetnił występy artystyczne. Dzieci z grupy „Motylki" i „Krasnoludki" w krótkim programie artystycznym wyraziły wdzięczność władzom miasta za dostrzeżenie ich problemów. Słowa podziękowania popłynęły też od dyrektor **Marianny Błażejczyk**.

Obecność samorządowych oficjeli z włodarzem miasta na czele była nieprzypadkowa. Nowa sala powstała właśnie dzięki inicjatywie burmistrza. To Łukasz Bogusz dostrzegł potrzebę adaptacji dodatkowego pomieszczenia na potrzeby nowej grupy przedszkolaków. Dotąd wzrastająca liczba maluchów powodowała, że nie wszyscy mogli liczyć na miejsce w placówce.

Do wykonania zadania przystąpił Zakład Gospodarki Komunalnej. Wykorzystując zaplecze budynku gminna spółka zaadaptowała je na nową salę, łazienkę, toaletę oraz szatnię. Inwestycja kosztowała prawie 75 tys. zł. Ale efekt wydanych pieniędzy budzi uznanie. Utworzone pomieszczenia zostały wyposażone w niezbędne meble, sprzęty, pomoce dydaktyczne i zabawki. Dodatkowo, przy udziale samorządowego wkładu finansowego oraz pracy pracowników przedszkola wycyklinowano podłogę w sali „Krasnoludków" oraz pomalowano salę logopedyczną. Nowe wyposażenie pojawiło się także na placu zabaw. Nowe urządzenia do rekreacji zakupił Urząd Gminy wraz z Radą Rodziców.

Dzięki wspólnym wysiłkom w oddanym do użytku pomieszczeniu znalazła dla siebie miejsce grupa 17 przedszkolaków. To niewielka, ale istotna część wszystkich 182 dzieci, które obecnie uczęszczają do żelechowskiego przedszkola.

Tomasz Kępka

Upgraded with 7cbor 17.0.0.

PO TRZYMETROWEJ JEZDNI PRZEJEŻDŻAŁY NAWET CYSTERNY

Po oddaniu do użytku S17 zwiększył się też ruch na spokojnej dotąd drodze w Ostrożeniu Pierwszym (gmina Sobolew). Część mieszkańców obawia się o bezpieczeństwo swoje i swoich dzieci. Dlatego droga została przez nich zablokowana

Jakie było zdziwienie mieszkańców tak zwanego Folwarku (inaczej ulicy Bankowej) w Ostrożeniu Pierwszym, gdy na spokojnej dotychczas, lokalnej drodze, gwałtownie wzmógł się ruch samochodów. Po wąskim, słabym asfalcie przejechał autobus PKS, cysterna z Orlenu czy TIR Biedronki. Powodem było oddanie do ruchu S17 oraz związanych z nią serwisowych. Taka droga serwisowa-lokalna biegnie teraz od strony Wólki Ostrożeńskiej i prawie łączy się z drogą w Ostrożeniu. Pomiędzy nimi jest około 50 metrów przerwy -drogi piaskowej, będącej prywatną własnością, po której - teoretycznie - nikt bez zgody właściciela nie powinien jeździć. Kierowcy jednak nagminne tędy przejeżdżają.

Blokadę drogi mieszkańcy rozpoczęli w drugiej połowie lipca. Obawiali się o bezpieczeństwo swoje i swoich dzieci. Na zdjęciu Aleksandra Koszycka, która opowiedziała nam o tym problemie. Blokadę zdjęto kilka dni temu

Mieszkająca przy Bankowej **Aleksandra Koszycka** wspomina, że droga w Ostrożeniu została wybudowana około 20 lat temu przy dużym udziale mieszkańców. Kończyła się na wspomnianej prywatnej działce.

-Droga miała służyć tylko i wyłącznie jako dojazd do posesji. Ma 3 metry szerokości, dwa auta się nie miną - mówi.

Poza tym nie ma ona uregulowanego stanu prawnego. Jej położenie w terenie nie pokrywa się z tym na mapach i droga częściowo stanowi prywatną własność mieszkańców. Tak jest w przypadku pani Aleksandry.

DROGA NIEUREGULOWANA PRAWNIE I WĄSKA, A NAWIERZCHNIA SŁABA I BRAKUJE CHODNIKA

W poprzedniej kadencji złożono projekty budowy S17, które zostały zatwierdzone. Jak mówi małżeństwo Koszyckich, sytuacja związana ustaleniami między poprzednimi władzami gminy a GDDKiA, dotyczącymi połączenia drogi lokalnej z drogą gminną w Ostrożeniu jest „mocno niejasna".

-Z tego co wiemy, były wójt Koszutski przedstawił GDDKiA jakiś dokument, że jest to droga wewnętrzna/gminna i że można ją połączyć z drogą lokalną-serwisówką. Jak wspominał kierownik projektu, wójt mówił, że będzie tę drogę modernizował i poszerzał. Teraz jednak w gminie żadnego pisma w tej sprawie nie znaleziono -dzieli się ustaleniami **Wojciech Koszycki**, mąż pani Aleksandry.

Jak mówią, nie było żadnych konsultacji z mieszkańcami, dotyczących poprowadzenia tej drogi lokalnej i połączenia jej z Bankową.

Kilka tygodni przed „puszczeniem" ruchu na nowej S17 mieszkańcy zaczęli podnosić fakt, że nie będą mieli jak się przedostać pieszo do Gończyc, tylko muszą iść na około przez główną drogę w Ostrożeniu.

Później ruch gwałtownie się zwiększył. Małżeństwo podkreśla, że droga nie jest przystosowana do takiego natężenia pojazdów. Jest za wąska, nawierzchnia jest zbyt słaba, poza tym nie ma chodników dla pieszych. Pani Aleksandra wspomina, że jej dzieci musiały już uciekać do rowu, ze względu na jadące samochody.

Przez pewien czas wzmożony już ruch potęgował fakt, że funkcjonowało złe oznakowanie sugerujące kierowcom dojazd tą drogą na „17".

-Jestem w stanie zrozumieć ludzi, którzy jeżdżą z Wólki Ostrożeńskiej, że krócej i szybciej chcą sobie tędy przejechać. Jednak jeśli jest większy ruch z Łaskarzewa czy samochodów na Warszawskich tablicach i kierowcy pytają panie, gdzie tu wjechać na obwodnicę, to coś tu jest nie tak. Zwłaszcza, że stara DK 17 stoi odłogiem -zauważa pan Wojciech.

Mieszkańcy zaczęli zgłaszać problem do gminy, dzwonili także na policję. Wystosowali pismo z prośbą o progi zwalniające lub znaki. Gmina postawiła od strony Ostrożenia znak „ślepej uliczki".

BLOKADA OD LIPCA

Pani Aleksandra zaczęła kontaktować się z gminą, inwestorem i wykonawcą budowy „siedemnastki". Wykonała dziesiątki telefonów w tej sprawie. Z jej inicjatywy odbyło się spotkanie mieszkańców z wójtem Maciejem Błachnio, jego zastępcą Moniką Garnek-Owczarczyk oraz przedstawicielami GDDKiA i Budimexu (10 lipca).

Jego wynikiem były wnioski gminy o demontaż starego, mylnego oznakowania oraz o ustawienie przy skrzyżowaniu drogi lokalnej z drogą do Wólki Ostrożeńskiej znaku „ślepej ulicy" i zakazu ruchu w obu kierunkach, z wyłączeniem dojazdu do posesji oraz do lasu.

Od soboty (20 lipca) przejazd z nowo wybudowanej drogi lokalnej na Bankową był zagrodzony. Niektórzy jednak niszczyli elementy ogrodzenia.

-Są ludzie, którzy to rozwalają. Wyjmują słupki, przez rowy przejeżdżają, wyskakują do mnie z rękami, dlaczego tu jest zagrodzone. Ja się tutaj zaczynam naprawdę niebezpiecznie czuć -przyznaje pani Aleksandra.

Małżeństwo widzi dwa rozwiązania. Pierwsze, jeśli zgodzą się wszyscy mieszkańcy, to przeprowadzenie modernizacji tej drogi. Drugie to poprowadzenie drogi lokalnej do ronda.

Małżeństwo podkreśla, że wszystko trwa bardzo wolno i trzeba się dopraszać o każde działanie.

POPRZEDNI WÓJT: -NIE BYŁO OSOBNYCH USTALEŃ DOTYCZĄCYCH ODCINKA DROGI W OSTROŻENIU

Andrzej Koszutski, były wójt gminy Sobolew, twierdzi, że nie było żadnych dodatkowych ustaleń dotyczących tego odcinka.

-Nie pamiętam szczegółów, ale konsultowana była całość, wszystkie drogi serwisowe, a nie było szczególnej rozmowy dotyczącej Ostrożenia. Nie pamiętam, czy ta droga miała być połączona z serwisówką. Na pewno nie było osobnych porozumień na ten temat -mówi.

Obecny wójt **Maciej Błachnio** wspomina, że wszystkie projekty budowy S17 zostały przedstawione poprzednim władzom gminy.

-Wiedziały one o założeniach projektowych, więc nie można mówić, że nikt nie wiedział o brakującym kawałku drogi. Zakładam że jeżeli GDDKiA nie miałaby zapewnień od gminy, że wykupimy ten kawałek drogi, to zapewne Skarb Państwa zrobiłby to za gminę -uważa.

OBECNY WÓJT: -ZALEŻY NAM NA TYM, ŻEBY POŁĄCZYĆ DROGĘ SERWISOWĄ Z DROGĄ GMINNĄ

Jak mówi wójt, w rzeczywistości droga gminna nie przebiega w swojej granicy. Gmina jest zainteresowana uregulowaniem tego spornego kawałka.

-Zależy nam na tym, żeby połączyć drogę serwisową z drogą gminną - ułatwi to życie mieszkańcom -uważa wójt.

Władze porozumiały się już z właścicielem działki z brakującym fragmentem drogi.

-W tym roku wysypiemy tłuczeń i zlikwidujemy znak, a w 2020 roku ma pojawić się asfalt. Planujemy poprawić całą drogę -oczywiście jeśli zgodzą się radni -zapowiada.

Dodaje, że stara się dbać o dobro ogółu gminy.

-Nie może być tak, że ktoś wymarzył sobie spokój na wsi i brak jakiegokolwiek ruchu samochodów koło domu. Rozumiem, że ktoś marzy o spokoju na wsi, ale pamiętajmy że należy pomyśleć też o innych mieszkańcach. Zawsze staramy się rozmawiać z mieszkańcami, a nie słuchać tylko pojedynczych opinii -mówi.

-Wykonane „zasieki" i „barykady" wraz z przeoranym polem to przesada. Państwo Koszyccy wymagają od nas natychmiastowej reakcji, ale -jak wiemy -wszystko trwa. Jakiś czas temu temu rozmawialiśmy o garbach na drodze. Postanowiliśmy jednak porozmawiać z sołtysem i mieszkańcami tej części gminy. Mało kto był za tzw. garbami -dodaje.

Kilka dni temu droga została odblokowana po uzgodnieniu z właścicielem działki.

Krzysztof Kroczak, kierownik projektu w GDDKiA, zaznacza, że gmina uzgodniła ogólny projekt budowy S17 i nie było osobnych umów między Generalną Dyrekcją a samorządem, dotyczących tego odcinka. Jak mówi, dalsze prace przy ewentualnym łączeniu drogi lokalnej z gminną nie leżą po stronie GDDKiA.

Negatywnie odnosi się także do ewentualności połączenia drogi lokalnej z rondem.

-Teraz nie ma możliwości przeprojektowania. Nie da się też bezpośrednio „na dziko" wpiąć jakiejś drogi do ronda. Trzeba przebudować całe rondo -podkreśla.

Jarosław Staszczuk

Pojedziemy szybciej

POWIAT Już w środę pracownicy Budimexu przełożą ruch na „siedemnastce" od obwodnicy Garwolina w stronę Kołbieli.

Zamiast dotychczasowym bypassem pojedziemy lewą stroną jezdni nowo-wybudowanej drogi ekspresowej. To jednak nie jedyna zmiana. Zamknięta będzie droga, która do tej pory umożliwiała wjazd od Miętnego i Michałówki z drogi powiatowej na K17.

Zniknął też światła w Lipówkach, a kierowcy pojadą nowym węzłem - również rondami do Pilawy i do Trąbek. Obecnie wykonawca drogi kontynuuje prace na MOP'ie Pilawa. Powstaje ciąg pieszo-rowerowy przy drodze wojewódzkiej 805. Zmiana będzie również przy skrzyżowaniu w Puznówce.

Termin przełożenia ruchu zaplanowano na środę, ale może on jeszcze ulec zmianie ze względu na warunki pogodowe.

Nieoficjalnie mówi się, że otwarcie całego odcinka nowej drogi - od początku obwodnicy Garwolina do początku obwodnicy Kołbieli - zaplanowane jest na koniec października.

EK.

sprawdzian 7cb97c19b3

JUBILEUSZOWA PARAFIADA JUŻ ZA NAMI

W niedzielę mieszkańcy Miętnego świętowali po raz 25 odpust parafialny i związaną z nim Parafiadę. Jak co roku było dużo zabawy, konkursów sprawnościowych i pysznych potraw. Patronat medialny nad imprezą sprawował Twój Głos

Urszula Jendrych

W konkursie drużynowym o Mistrza Parafii wystartowały trzy drużyny pięcioosobowe „Wnuczki", „Koty" i trzecia z miejscowości Krystyna. Nagrodami były słuchawki, latarki i pendrive'y. Nagrodą główną w zabawie fantowej był boombox.

Uczestnicy XXV Parafiady odśpiewali głośno „sto lat", gdy przed sceną pojawił się jubileuszowy tort. Kolejka po jego porcję nie malała, aż po ostatni kawałek

Po uroczystym otwarciu na scenie zaprezentowały się dzieci z Przedszkola „Leśnie Skrzaty" z Michałówki. Każda grupa podopiecznych zaprezentowała kolorowy układ taneczny, po którym dostała upominki. Najmłodsi artyści (na zdjęciu) mieli zaledwie trzy lata

W wyścigu rowerowym o nagrodę ks. Proboszcza wystartowało 100 kolarzy w 12 kategoriach wiekowych. Każdy startujący otrzymał pakiet startowy (opaska odblaskowa, napój izotoniczny, musli i batony). Uczestnicy otrzymali pamiątkowy medal, a zdobywcy trzech pierwszych miejsc nagrody w postaci oświetlenia rowerowego. Na zdjęciu laureaci w kategorii Senior + 50 od lewej Wacław Stoń (2 miejsce) i Gabriel Janiszek (1 miejsce)

Nikt podczas zabawy odpustowej nie chodził głodny. Na stoiskach przygotowanych przez Parafialną Organizację Charytatywną oraz Koło Gospodyń i Gospodarzy Wiejskich z Miętnego czekał żurek, pierogi, zapiekanki, domowe soki i ciasto. Stoisko ze słodkimi przekąskami wystawiła również firma Magnolia z Miastkowa Kościelnego

Gwiazdą wieczoru był Stanisław Górka lider Towarzystwa Teatralnego „Pod Górkę" - teatru, który od 27 lat podróżuje po Polsce i po świecie ze swoim repertuarem. Stanisław Górka znany jest z roli Zbyszka w serialu „Plebania". Korzeniami związany jest z ziemią garwolińską. Jego matka pochodziła z Goździka, a ojciec z części Garwolina zwanej Gracjanów. Na scenie zaprezentował utwory tematycznie związane z miłością

Najmłodsi uczestnicy Parafiady bawili się na placu zabaw, gdzie czekały na nich darmowe atrakcje - rodeo, dmuchana zjeżdżalnia i basen z piłkami

Klasyfikacja generalna wyścigów rowerowych:

KATEGORIA 2015
I – Paulina Piesio; II – Łucja Cholewa; III – Laura Witak.
I – Szymon Woźniak; II – Dawid Wirtek; III – Julian Żurawek.
KATEGORIA 2014
I – Ignacy Rękawek; II – Wojtek Kuśmierkiewicz.
KATEGORIA 2013
I – Gabriela Dębska; II – Lena Żurawek; III – Nina Wawer.
I – Antoni Cholewa; II – Tomek Wąsik; III – Mieszko Szwaguliński.
KATEGORIA 2012
I – Zofia Piłka; II – Julia Gugała; III – Patrycja Szwed.
I – Stanisław Przybysz; II – Szymon Rymkiewicz; III – Filip Przybysz.
KATEGORIA 2011
I – Karolina Mikulska; II – Kinga Dziubak; III – Antonina Wirtek.
I – Michał Chojecki; II – Michał Wąsik; III – Michał Skorupa.
KATEGORIA 2010
I – Julia Wirtek; II – Aleksandra Piłka.
I – Nikodem Rękawek; II – Fabian Miętus; III – Jan Kowalski.
KATEGORIA 2009
I – Izabela Urbanik.
I – Szymon Żak; II – Kacper Wielgosz; III – Piotr Frelek.
KATEGORIA 2008 - 2007
I – Iza Mikulska; II – Małgorzata Jakubczak; III – Weronika Szostak.
I – Franek Cholewa; II – Bartek Saganek; III – Mateusz Żak.
KATEGORIA 2006 - 2005
I – Piotr Talar; II – Kacper Mikulski; III – Jan Garwoliński.
KATEGORIA +35
I – Robert Więckowski; II – Arek Grążka; III – Robert Szostak.
KATEGORIA Senior + 50
I – Gabriel Janiszek; II – Wacław Stoń.
KATEGORIA OPEN
I – Małgorzata Kot; II – Katarzyna Rymkiewicz; III – Grażyna Mikulska.
I – Jakub Bartkiewicz; II – Piotr Konieczny; III – Karol Brzeźnicki.

©prasa.pl 7cb9717963

Nowa naturalna metoda może zapobiec rozprzestrzenianiu się epidemii głuchoty w Polsce

TO, ŻE ZNÓW SŁYSZY, zawdzięcza wnuczce!

Pani Irena (85 lat) traciła słuch, a wraz z nim pogo dęducha. Z dnia na dzień przestawała słyszeć swoich bliskich, dziennikarkę wiadomości, ekspedientkę w sklepie... Od całkowitej głuchoty uratowała ją wnuczka.

Pani Irena K. z Wrocławia z wnuczką Beatą

W Polsce co drugi człowiek w wieku 56-95 lat ma poważne problemy ze słuchem. Wśród nich aż 4 na 10 jest w zasadzie głuchych, ale ukrywa te problemy przed bliskimi i znajomymi. **Statystyki są alarmujące: 50% ludzi niedosłyszących nie nosi aparatów słuchowych, ponieważ ich na to nie stać.** W efekcie ludzie dotknięci niedosłuchem izolują się, przestają wychodzić z domu, spotykać się ze znajomymi. Większość z nich denerwuje się, że inni mówią cicho i niewyraźnie i nie chce (nawet przed sobą!) przyznać się do tego, że po prostu traci słuch.

Operacji się nie doczekała

Pani Irena była jedną z tysięcy osób niedosłyszących w Polsce. Czekała aż 6 lat na operację słuchu tylko po to, żeby po tych 6 latach usłyszeć od lekarza specjalisty: Bardzo mi przykro, ale przy pani niedosłuchu i w pani wieku taka operacja jest poważnym ryzykiem. Mogą nastąpić powikłania, szumy uszne, nieprzewidziane zaburzenia neurologiczne. — Próbowałam pogodzić się z tym, że prawie nic nie słyszę — wspomina pani Irena. — Ale jak? Córka, zięć i wnuki starali się jak mogli. A ja siedziałam przy stole, uśmiechałam się do nich, ale... nic nie rozumiałam, co do mnie mówią! Syn wściekał się, że głośno słucham wiadomości, uciekałam więc i zamykałam się w swoim pokoju. Próbowałam już wielu aparatów słuchowych, ale jakość dźwięku była w nich okropna. Te aparaty tak człowieka denerwują, te wszystkie piski, trzaski, gwizdy. Wolałam już być głucha jak pień niż je nosić! — opowiada.

Jan D. Laryngolog

Specjalista ds. układu słuchowego

Muszę otwarcie przyznać, że gdy moi pacjenci przychodzili do mnie z tymi plastrami byłem do nich sceptycznie nastawiony. Wiedziałem, że ta metoda jest w 100% bezpieczna, ale sądziłem, że na niewiele się zda. Powiem szczerze, byłem mocno zaskoczony, gdy jedna z moich pacjentek przyszła do mnie po kilku tygodniach stosowania plastrów na wizytę kontrolną. Po badaniach okazało się, że słuch poprawił się aż 5-krotnie, regeneracji uległ cały układ słuchowy, dzięki czemu zanotowano poprawę jakości słyszalnych dźwięków o 87%, a spektrum słyszalności niskich i wysokich tonów wróciło do poziomu jaki odnotowujemy u osób około 25-30 roku życia. Z ekscytacją muszę przyznać, że w końcu doczekaliśmy się rewolucji w walce z dolegliwościami układu słuchowego!

— Tak naprawdę wszystko zawdzięczam mojej kochanej wnuczce, która pracuje jako pielęgniarka w ekskluzywnym domu starców w Szwajcarii nad jeziorem Bodeńskim. Czego tam nie ma! Baseny, masaże, zabiegi, nowoczesne terapie — na wszystko! Beatka [wnuczka pani Ireny] poruszyła niebo i ziemię, żeby jakoś uratować mój słuch, który pogarszał się w zastraszającym tempie. Przyszła do mnie pewnego dnia i mówi: Wiesz, Babciu, moi podopieczni z ośrodka w którym pracuje dostają taką naturalną kurację zamkniętą w naklejanych za uchem plastrach, po której słuch im się poprawia. Przywiozę Ci ją! Uśmiechnęłam się, no bo jak niby jakieś tam plastry pomogą, jak nie pomógł sam lekarz, taki specjalista. Ale Beatka jest uparta i kupiła mi tę kurację. Nie chciałam jej robić przykrości, więc naklejałam plastry zgodnie z zaleceniami. Mój lekarz powiedział, że to na pewno mi nie zaszkodzi, ale i pewnie nie pomoże...

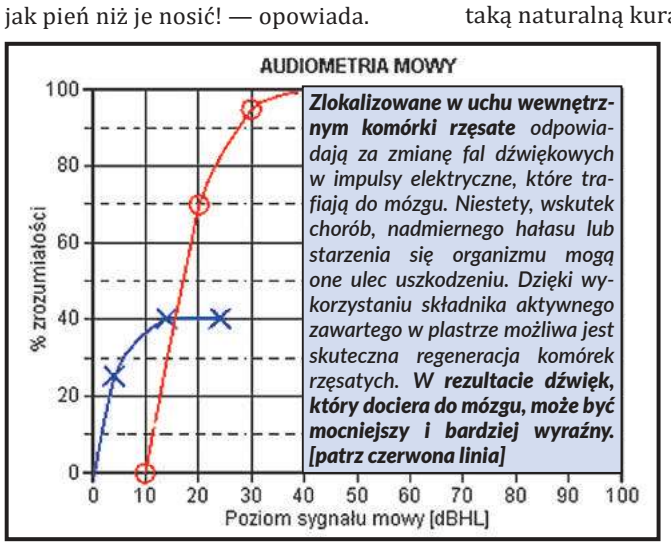

Czy lekarz miał rację?

— Kurację rozpoczęłam w marcu. W maju zorientowałam się, że znów słyszę ludzi w autobusie, na ulicy, że słyszę, co do mnie mówią! Nie musiałam już ciągle prosić o powtórzenie. Myślę sobie: cuda się nie zdarzają, może mi się zdaje?... Ale tak już zostało! Znowu słuchałam z przyjemnością radia i telewizji, zaczęłam odwiedzać znajomych, chętnię przebywać z rodziną. Nie wyobrażacie sobie, jakie to uczucie znów słyszeć ludzi wokół siebie!

Lekarz był zbity z tropu...

Pani Irena zrobiła po kuracji badanie słuchu i okazało się, że słyszalność w obu uszach znacznie się poprawiła, zwłaszcza słyszenie mowy ludzkiej. Fakty są takie, że dzięki tej kuracji słuch pani Ireny nie tylko przestał się pogarszać. Próg słyszenia w uszach znacząco podniósł się. **Kuracja zawiera bowiem naturalny składnik, który silnie pobudza krążenie mózgowe, regeneruje komórki słuchowe i wspiera procesy naprawcze nerwu słuchowego.** Jest to środek w 100% naturalny i bezpieczny.

Szwajcarska kuracja poprawiająca słuch jest od niedawna dostępna również w Polsce w sprzedaży telefonicznej. Obecnie trwa promocja: pierwsze **150 osób**, które zadzwoni w terminie, otrzyma zniżkę.

Głuchota już mi nie grozi!

Podczas rozmowy z siostrą, która od lat mieszka w Anglii, żaliłam się jej, że mój słuch jest w opłakanym stanie - ledwo słyszałam, co do mnie mówi. Siostra powiedziała „Krysiu, nie martw się, już niedługo będziesz słyszeć, jak w młodości! Wyślę Ci specjalne plastry, tutaj wszyscy ich używają zamiast aparatów słuchowych. Zapewniam Cię, to prawdziwy hit - spróbujesz i się przekonasz!". Miałam już dosyć aparatu, który podrażniał mi uszy, więc długo się nie zastanawiałam. I nie żałuję! Jak tylko otrzymałam przesyłkę, od razu nakleiłam plastry za uchem. Minęły 3 tygodnie, a ja słyszę wszystko głośno i wyraźnie, nawet stojąc tyłem do rozmówcy. Dźwięk jest czysty, bez żadnych zakłóceń. Nigdy bym nie pomyślała, że technologia tak poszła do przodu. Gdyby nie te plastry, zupełnie bym ogłuchła!".

Krystyna Z., 64 lata, Jasło

LIMITOWANA OFERTA DLA PIERWSZYCH 150 OSÓB

Pierwsze 150 osób, które zadzwoni do 2 październik 2019, dostanie gwarantowane 70% zniżki! Otrzymasz wówczas szwajcarskie plastry, które poprawiające słuch i niwelują szumy uszne tylko za ~~323~~ zł 97 zł (przesyłka GRATIS)!

Zadzwoń: 81 300 35 33

Poniedziałek- Niedziela 8:00 - 22:00
(Zwykłe połączenia lokalne bez dodatkowych opłat)

eprasa.pl 7cb9717963

STRAŻACY Z WYGODY NAJLEPSI W GMINIE

Oddanie do użytku terenów rekreacyjnych w Puznówce za kaplicą połączone zostało ze strażackimi zmaganiami

Po mszy w kaplicy pw. Matki Bożej Fatimskiej wszyscy udali się na sąsiednią działkę.

-Spotykamy się dlatego, że chcieliśmy pokazać, przekazać i poświęcić teren, który udało się przygotować. (...) W ostatnim czasie również zostało wybudowane przyszkolne boisko trawiaste. Tam przebudowana została sieć kanalizacyjna, odwodniliśmy teren, urządziliśmy boisko, wybudowaliśmy piłkochwyty, światło -powiedziała burmistrz Albina Łubian wyliczając, że urządzenie placu za kaplicą kosztował ponad 350 tys. zł i częściowo dofinansowane było to zadanie ze środków samorządu województwa, zaś urządzenie boiska koło szkoły kosztowało około 150 tys. zł.

Poświęcenia terenu rekreacyjnego dokonał ks. kan. Jan Grochowski, Proboszcz Parafii Św. Józefa w Trąbkach. Był czas na przemówienia zaproszonych gości. Spotkanie uświetnił występ taneczny uczniów z miejscowej szkoły.

Punktualnie o 14:00 na terenie boiska przy szkole wystartowały Miejsko-Gminne Zawody Sportowo- Pożarnicze OSP. W programie spotkania każdy znalazł coś dla siebie. Była strefa zabaw dla dzieci, pompowane zjeżdżalnie, malowanie buziek i animacje, a dla dorosłych stoisko z ciastem, grochówką, chlebem ze smalcem i innymi smakołykami, które zostało przygotowane przez sołtysa Roberta Rosłańca, członków rady sołeckiej i mieszkańców sołectwa Puznówka.

Ewelina Karbowska

Podczas uroczystości wystąpili uczniowie ze szkoły podstawowej w Puznówce. Uczniowie z klas od pierwszej do trzeciej zatańczyli tańce ludowe. Do występów przygotowały je nauczycielki Barbara Zajner i Beata Chudynko. Z pomponami zatańczyły uczennice z klasy siódmej i ósmej, przygotowane przez nauczycielkę Magdalenę Mikulską

W konkurencji sprawnościowej najszybciej tor pokonali strażacy z OSP Wygoda i to oni pojadą reprezentować gminę do Żelechowa na zawody powiatowe

Klasyfikacja generalna zawodów:

- I miejsce OSP Wygoda, czas: 53,97
- II miejsce OSP Gocław, czas: 74,00
- III miejsce Pilawa, czas: 82,03
- IV miejsce OSP Lipówki, czas: 99,97
- V miejsce OSP Puznówka, czas: 119,03
- Drużyna kobieca OSP Puznówka, czas: 88,60.

W niedzielnej uroczystości wzięli udział mieszkańcy Puznówki. Na placu znajduje się miejsce zabaw dla dzieci, teren na rekreację sportową z kilkoma urządzeniami siłowni zewnętrznej oraz miejsce na odpoczynek z ławeczkami i nasadzoną zielenią

Do odwiedzenia stoiska ze smakołykami zaprosiły mieszkanki sołectwa Puznówka

Poświęcenia dokonał ks. kan. Jan Grochowski, Proboszcz Parafii Św. Józefa w Trąbkach.

eprasa.pl 7cb9717963

„SATURATOR” - NOWOŚĆ W NASZYM MIEŚCIE

Ewelina Karbowska

Trzy intensywne dni, wypełnione widowiskami teatralnymi, tańcem i pantominą. Podczas trwania 15 spektakli na scenie zaprezentowało się około 200 artystów. Pierwszy w Garwolinie Festiwal Teatralny „Saturator” został zorganizowany we współpracy z Mazowieckim Instytutem Kultury, Centrum Sportu i Kultury i Miastem Garwolin

Przedstawienia były odgrywane w różnych lokalizacjach: w sali kinowej CSiK oraz parku i parkingach przy pływalni „Garwolanka”

W piątkowy wieczór (13 września) ulicami Garwolina ze skweru im. marszałka Józefa Piłsudskiego, ulicami Sportową, Olimpijską, Kościuszką i Nadwodną przeszła barwna parada uczestników „Saturatora”

W piątkowej paradzie ulicami Garwolina wzięli udział cykliści z teatru „Porywacze ciał”

W piątek, sobotę i niedzielę na miłośników teatru czekało aż 15 spektakli wystawianych zarówno w sali widowiskowej Centrum Sportu i Kultury, jak i w parku oraz na parkingu przed „Garwolanką”. Festiwal Saturator Teatralny został objęty honorowym patronatem marszałka Województwa Mazowieckiego oraz burmistrza Garwolina.

teatr „Rękawiczka”

Zaginęło 45 sztuk Oczu Saturatora, które członkowie Małej i Dużej Rękawiczki poprzywieszali na drzewach w mieście.

Poszukują „Oczu Saturatora”

Po festiwalu zaginęło aż 45 sztuk. Ostatni raz widziano je w niedzielę, jak szczęśliwie huśtały się na drzewach. Uczciwego znalazcę członkowie Teatru „Rękawiczka” proszą o zaniesienie zagubionego oka do CSiK w Garwolinie . -To bardzo drogie dla nas oczy, które wykonały Małe i Duże Rękawiczki. Jesteśmy do nich bardzo przywiązani, a one na pewno tęsknią i ronią łzy -zaznaczają „Rękawiczki”.

To było wyjątkowe wydarzenie.

-To właśnie w naszym mieście mieszać się będzie teatr amatorski z teatrem zawodowym i gwarantuję państwu, że różnicy nie zobaczycie. Mamy nadzieję, że ta kolorowa przestrzeń teatru, dobrych emocji i wrażeń zagości w naszym mieście na stałe . (...) Oddajemy Garwolin na trzy dni w ręce teatru. Niech będzie barwnie, niech będzie kolorowo, niech każdy z tych wydarzeń teatralnych wyniesie dla siebie to, co najlepsze -powiedziała podczas otwarcia burmistrz Marzena Świeczak.

Zmiany w „Kotłowni”

Garwolińska galeria ma nowego opiekuna. Jest nim Luiza Kondej. Zastąpiła ona Marka Banaszka, który po 15 latach pożegnał się z tym miejscem i od 1 września przeszedł na emeryturę

Obecnie w środku galerii znajdującej się w podziemiach Centrum Sportu i Kultury w Garwolinie odbywa się remont.

-*Potrzebujemy trochę czasu. Chcemy nieznacznie zmienić wystrój w sensie wizualnym. Odmalować, wyremontować pomieszczenie. Mamy pomysł na zagospodarowanie jednej ściany. Pan Marek akceptował taki wystrój, a teraz jest inna koncepcja, żeby to wyglądało* -wyjaśnia w rozmowie z nami **Jarosław Kargol**, dyrektor Centrum Sportu i Kultury w Garwolinie, dodając, że galeria będzie nadal funkcjonowała tak jak do tej pory, z cyklicznymi wystawami i wernisażami.

-*Będziemy się starali utrzymać to jedna wystawa w miesiącu* -dodaje.

W rozmowie z nami dyrektor zauważa, że zmieni się trochę formuła pracy pracowni plastycznej. Już od 1 października będą prowadzone zajęcia w formie warsztatowej dla dzieci, młodzieży i dorosłych. Poprowadzi je plastyk Mateusz Matusiak. Będą one się odbywały we wtorki i środy w godzinach popołudniowych oraz w soboty od 9:00 do 13:00.

O wszystkich wystawach w „Kotłowni” CSiK będzie informował poprzez stronę internatową czy też konto na Facebooku.

-*Jeżeli coś funkcjonowało 15 lat, to nie znaczy, że teraz nie może dalej funkcjonować w innej formule, trzeba spróbować. Ja nie mówię, czy to będzie lepiej czy gorzej. Mam nadzieję, że będzie inaczej, a to wyjdzie w ciągu kilku miesięcy* -dodaje dyrektor.

EK.

eprasa.pl 7cb9717963

Porozmawiają o bezpieczeństwie

POWIAT Komenda Powiatowa Policji oraz Starostwo Powiatowe w Garwolinie zapraszają mieszkańców na debatę społeczną „Porozmawiajmy o bezpieczeństwie - możesz mieć na nie wpływ”.

Odbędzie się ona już w czwartek, 26 września o 12:00 w sali konferencyjnej starostwa powiatowego przy ul. Mazowieckiej 26. Tematem przewodnim debaty będą aktualne problemy. Celem spotkania jest zdiagnozowanie i określenie potrzeb związanych z zagrożeniami bezpieczeństwa mieszkańców, wymagających podjęcia działań prewencyjnych przez policję, bądź inne podmioty odpowiedzialne za utrzymanie bezpieczeństwa.

EK.

Spotkanie z autorką powieści

WILGA Agata Kołakowska to dziennikarka i autorka licznych powieści obyczajowych. We wtorek (1 września) o godzinie 11:00 gościć będzie w sali widowiskowej Gminnego Ośrodka Kultury.

Wstęp dla wszystkich będzie wolny. Do udziału mieszkańców w spotkaniu zaprasza Gminna Biblioteka Publiczna.

Dodaj swoje ogłoszenie

Jak zamieścić ogłoszenie drobne* w gazecie? Wybierz jeden ze sposobów

SMS

Napisz w telefonie komórkowym dowolnej sieci SMS z treścią ogłoszenia (maksymalnie 160 znaków), zaczynając od skrótu TGO, np.: TGO.oddam szczeniaki w dobre ręce. Podaj miejscowość oraz numer telefonu kontaktowego. Wyślij SMS pod nr 72051. Koszt SMS-a wynosi 2,46 zł z VAT. Ogłoszenie ukaże się w kolejnym wydaniu gazety. Serwis funkcjonuje we współpracy z firmą Bild Presse z siedzibą w Łodzi.

KUPON

Napisz treść ogłoszenia na wyciętym z gazety, ważnym kuponie i dostarcz go do redakcji - osobiście lub wrzuć do skrzynki kontaktowej gazety. Możesz także wysłać go pocztą. Ogłoszenie jest bezpłatne i ukaże się w kolejnym wydaniu gazety.

REDAKCJA

Przyjdź do redakcji i podaj treść ogłoszenia. Cena za jedną emisję wynosi 2,00 zł + VAT (2,46 zł z VAT).

PORTAL

Dodaj ogłoszenie przez stronę internetową: www.twojglos.pl lub www.twojglos-garwolin.pl (regulamin dodawania ogłoszeń przez portal oraz cennik znajduje się w zakładce „ogłoszenia drobne").

* nie dotyczy usług, promocji firm i sprzedaży komercyjnej

SMS o treści: **TGO.treść ogłoszenia** wyślij na numer **72051** (koszt 2,46 zł z VAT)

OGŁOSZENIA KOMERCYJNE

Ogłoszenia dotyczące **usług, promocji firm, sprzedaży komercyjnej** przyjmowane są w redakcji gazety - **koszt 7,00 zł + VAT** (8,61 zł z VAT) lub przez portale: www.twojglos.pl, www.twojglos-garwolin.pl (regulamin dodawania ogłoszeń przez portal oraz cennik znajduje się w zakładce „ogłoszenia drobne").

Ogłoszenie dostarczone do redakcji do poniedziałku do godz. 10:00 ukaże się w najbliższym środowym wydaniu. W przypadku wysłania kuponu pocztą lub wrzucenia do skrzynki kontaktowej o terminie publikacji decyduje data dotarcia kuponu do redakcji. Treść ogłoszenia powinna być zgodna z obowiązującym Regulaminem. Regulamin zamawiania ogłoszeń drobnych znajduje się w siedzibie redakcji oraz na stronach internetowych: www.twojglos.pl, www.twojglos-garwolin.pl w zakładce „Regulamin". Redakcja zastrzega sobie prawo ingerencji w treść ogłoszenia w przypadku, gdy podana kategoria jest niezgodna z treścią ogłoszenia, lub gdy treść ogłoszenia zawiera błędy ortograficzne lub stylistyczne. Redakcja nie odpowiada za treść ogłoszeń.

KUPON na bezpłatne ogłoszenie drobne*

(kupon ważny do 7.10.2019)

TREŚĆ OGŁOSZENIA:

CENA:

MIEJSCOWOŚĆ:

TELEFON KONTAKTOWY:

* nie dotyczy usług, promocji firm i sprzedaży komercyjnej

TWÓJ Głos kupon ważny do 7 października 2019

OGŁOSZENIA

MIESZKANIE SPRZEDAM

MIESZKANIE spółdzielcze własnościowe pow. 50 mkw, os. Kochanowskiego w Rykach. Tel. 508 459 807

KAWALERKA umeblowana; 27 m2; na II piętrze; przy ulicy Stacyjnej w Garwolinie; cena do uzgodnienia. Tel. 511 319 366.

MIESZKANIE własnościowe w bloku w Rykach na osiedlu Kochanowskiego 63 m2, 3 pokoje z kuchnią, łazienka, duży balkon Tel.. Tel. 668 138 019.

MIESZKANIE KUPIĘ

KUPIĘ pilnie mieszkanie, parter, CO, CCW, w bloku, może być do remontu, minimum kawalerka lub 2 pokoje z oddzielną kuchnią. Tel. 666 887 779

MIESZKANIE ZAMIENIĘ

ZAMIENIĘ mieszkanie 50 m2 na I piętrze, na większe 3-4 pokoje na parterze lub I piętrze, z dopłatą z mojej strony. Ryki, ul. Kochanowskiego. Cena do uzgodnienia. Tel. Tel. 728 330 782.

DOM SPRZEDAM

DOM może być działalność np salon fryzjerski, kosmetyczny, lodziarnię. Ryki, ul Słowackiego 13 A Tel. 607 084 093

DOM piętrowy wolnostojący w Dęblinie ul. Sienkiewicza, dom w bardzo dobrym stanie, na działce 760 m, ocieplony, dach pokryty blachą szwedzką, kostka na podwórku, wszystkie przyłącza. Cena do uzg. Tel. 53 906 21 89

DOM z budynkami gospodarczymi, na działce 0,25ha, Bazanów Stary, centrum, cena 170.000 do negocjacji. Tel. 721 816 477

DOM pow. 100 m2, 3 pokoje, kuchnia, łazienka, na działce 13a, na działce garaże i budynki gospodarcze, dom do remontu. Cena do uzgodnienia. Stawy Tel. 693 099 477 Kontakt , 721 091 043

DOM jednorodzinny niedaleko centrum, 4 pokoje, salon, kuchnia z jadalnią, do zamieszkania w Dęblinie. Cena do uzg. Dęblin. Tel. 662 388 689

DOM drewniany w Podwierzbiu pow.rycki, dwa bud. gospod. murowane, stodoła drewniana, ogród, łąka, na posesji 33 ar, media: prąd + siła, woda z wodociągu, studnia, linia telef., dom przy głównej drodze, blisko szkoła, sklepy, kościół, przyst.autob. Cena do uzg. Tel. 501 753 501 lub 502 073 326.

SIEDLISKO z budynkami murowanymi, polem 1,05ha oraz lasem 0,32ha w Niwie Babickiej. Cena do uzgodnienia. Tel. 783873823.

DOM 3 pokoje, kuchnia, łazienka i WC, podpiwniczony, na dole jest garaż, kotłownia, letnia kuchnia i spiżarnia, na działce 700 m2. Cena do uzg. Dęblin ul. 1 Maja.. Tel. 606 642 418.

SIEDLISKO z polem o pow. 3ha 40ar. , dom o pow. ok.90m2, obora murowana, stodoła, bud. gosp., media, prąd, siła, woda z wodociągu, kolektor słoneczny, działka graniczy z rzeką. Cena do uzg. Więcej inform. pod nr tel. Kłoczew. Tel. 668 929 321.

DOM murowany wolnostojący, około 170 m2 na działce około 30 ar, kryty blachą, woda, tynki, światło, garaż 9 x 16 m. Cena do uzgodnienia. Swaty Tel. Tel. 667 315 720.

SIEDLISKO z budynkami murowanymi, polem 1,05ha oraz lasem 0,32ha w Niwie Babickiej. Cena do uzgodnienia. Tel. 783873823.

DOM 186 m2 na działce 33 ar. Cena do uzg. Okolice Ryk. Tel. 663288955.

DOM 110 m2, na działce 518 m2, z budynkiem gospodarczym. Ryki, os. Jana Pawła II. Cena do uzgodnienia. Tel. Tel. 501 973 959.

DOM piętrowy z budynkiem gospodarczym (może być przeznaczony na działalność) na działce o pow. ok. 3600m2, z możliwością podziału. Cena do uzgodnienia. Ryki róg ul. Żytniej i ul. Wyczółkowskiego. Tel. 604 419 037, 503 009 110.

LOKAL SPRZEDAM

POKOIK letni na działkę, dł. 9 m z możliwością sprzedania połowy, do drobnego remontu. Tel. 668 385 046.

KAWALERKĘ sprzedam pilnie, ok. 20 m2, z garażem, w podwórku, może być na działalność. Centrum Ryk. Cena 80 tys. zł. Tel. Tel. 603 998 939.

LOKAL pow. 46 m 2, prąd, woda, parking, budynek po kwiaciarni Fantazja. Ryki, ul. Słowackiego. Cena do uzgodnienia. Tel. 606 876 952.

BUDYNEK sklepowy 79 m2 wolnostojący na działce 1200 m2. Cena do uzg. Stężyca.. Tel. 81 866 36 20.

DO WYNAJĘCIA POSIADAM

MIESZKANIA lub pokoje w Dęblinie przy ul. Podchorążych, ul. Urbanowicza (os. Lotnisko) i w centrum, umeblowane, do zamieszkania od zaraz. Cena do uzg. Tel. 509 851 846 Kontakt lub 607 084 098

DOM w Rykach 42m2 wraz z działką i pomieszczeniami gospodarczymi.. Tel. 693 792 790.

MIESZKANIE pow. 55 m2, 3 pokoje, kuchnia, łazienka, balkon. Dostępne od października. Cena do uzgodnienia. Ryki, ul Słowackiego. Tel. 570 270 530.

DWA lokale na małą działalność, ogrzewanie, woda, WC. Tel. 791 234 592 .

POKOJE w pełni wyposażone i umeblowane, 5 pokoi, 2 łazienki, kuchnia, jadalnia, pokoje 2 i 3 osobowe. Cena do uzgodnienia. Ryki. Tel. 516 344 403.

GARAŻ do wynajęcia w Rykach przy ul. Kochanowskiego. Tel. Tel. 662 995 759.

POKOJE umeblowane lub mieszkania przy ul. Podchorążych, Urbanowicza (os. Lotnisko) ul. Prosta. Dęblin. Tel. 509851846 lub 607597048.

POKÓJ 2-osobowy na osiedlu Lotnisko ul. Kowalskiego, mieszkanie jasne, umeblowane; opłaty, tv, internet w czynszu. Cena 550 zł / 1 osoba. Tel. 605 220 202.

LOKAL pow. 46 m 2, prąd, woda, parking, budynek po kwiaciarni Fantazja. Ryki, ul. Słowackiego. Cena 1100 zł brutto plus opłaty licznikowe. Tel. 606 876 952.

KAWALERKA w Miętnem przy ulicy Pięknej; pokój, kuchnia, łazienka + WC; cena do uzgodnienia. Tel. 781 284 639.

MIESZKANIE w Rykach, około 40 m2. Tel. Tel. 604 592 242.

POSIADAM do wynajęcia pokój, kuchnia oraz łazienka - umeblowana w domu jednorodzinnym dla 1 lub 2 osób. Ryki. Cena do uzgodnienia. Tel. Tel. 81 8653 651.

POKÓJ w domu jednorodzinnym z kuchnią i łazienką (umeblowane) wraz z pralką, lodówką, telewizja. Cena do uzgodnienia. Tel. Tel. 509 687 935 . Ryki .

KAWALERKA 27 m2; umeblowana; na ul. Kościuszki 25; cena 900 zł + opłaty (do negocjacji). Tel. 513 464 520.

WYDZIERŻAWIĘ budynek po byłej aptece. Budynek ma wszystkie media oraz ogrzewanie centralne gazowe. Powierzchnia 70 m2. Kółko Rolnicze w Rososzy. Cena do uzgodnienia. Tel. Tel. 786 855 176.

LOKAL pow. 40 m2, na działalność handlowo-usługową. Ogrzewanie gazowe, łazienka. Ryki, ul. Poniatowskiego 19 (w podwórku). Tel. Tel. 604 592 242.

SPRZEDAM LUB WYDZIERŻAWIĘ firmę Stawex w Maciejowicach; branża metalowa; hale produkcyjne 1200 m2, wyposażone w gilotyny, tokarki, frezarki, piły, spawarki, prasy, krawędziarki, nożyce. Dobrze wyszkolona załoga. Powód likwidacji - emerytura. Cena do negocjacji. Tel. Tel. 888 302 303.

DOM w Rykach, dwa pokoje, kuchnia, łazienka, działka, garaż, ogrzewanie gazowe, dla rodziny od listopada. Tel. 500578260 lub 694851824.

LOKAL pow. 40 m2, na działalność handlowo- usługową, ogrzewanie gazowe, dostęp do łazienki. Ryki, ul. Kościuszki 9. Cena do uzgodnienia. Tel. 503 850 235.

MIESZKANIE w bloku na os. Wiślana, 2 pokoje, II piętro. Cena do uzg. Dęblin. Tel. 608348598.

DO WYNAJĘCIA SZUKAM

SZUKAM pokoju do wynajęcia w centrum Garwolina. Tel. 785 466 207

DZIAŁKA POLE SPRZEDAM

DZIAŁKI budowlane 10 a, 13a i 15 a). Ryki, ul Graniczna. Cena do uzgodnienia Tel. 607 084 093

ŁĄKĘ 3 ha w Dęblinie. Tel. 601 507 884

DZIAŁKA zabudowana pow. ok 1,30 ha, dom, plus budynki garażowo- magazynowe, media, woda z wodociągu. Cena do uzgodnienia. Okolice Ryk Tel. 783 165 156

DZIAŁKA rolna z możliwością zabudowy, nr działki 68/4, pow. 1,5 ha. Brzeziny Tel. 696 336 280

DZIAŁKA z budynkiem gospodarczym z garażami (jedna całość) w Stężycy; pow. działki

Jedno ogłoszenie = jedna oferta

UWAGA!!!

W jednym ogłoszeniu można podać tylko jedną ofertę sprzedaży, kupna, czynności. W przypadku, gdy w ogłoszeniu będzie więcej ofert, opublikowana zostanie pierwsza w kolejności, nawet, jeśli pozostałe dotyczą tej samej kategorii.

1. Z ogłoszenia: „Sprzedam kosiarkę rotacyjną, pługi czteroskibowe, kultywator..." opublikowana zostanie oferta sprzedaży kosiarki rotacyjnej. Pozostałe dwie rzeczy należy podać w kolejnych ogłoszeniach.

2. Z ogłoszenia: „Kupię samochód audi, seat, polonez..." opublikowana zostanie tylko oferta kupna samochodu audi. Pozostałe oferty kupna powinny znaleźć się w oddzielnych ogłoszeniach.

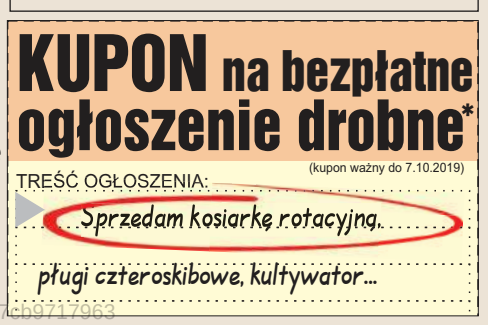

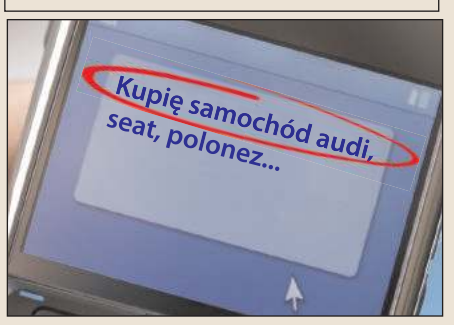

eprasa.pl 7cb9717963

KREDYTY
POŻYCZKI I CHWILÓWKI NA OŚWIADCZENIE
TEL. 575-151-611
Garwolin ul. Polska 1
Możliwości jest wiele!

BETONIARNIA
502 685 351
502 442 873
betoniarniakamionka.garwolin@gmail.com
Kamionka, k/Borowia

INTERNET ŚWIATŁOWODOWY
KASY FISKALNE
KOMPUTERY
NET-komp Krystian Kania
Żelechów ul. Chłopickiego 20
tel. 25 684 77 77
www.net-komp.eu

Marcin Paprota
Jakość usług na najwyższym poziomie!
INSTALACJE kotłów gazowych
Doradztwo
Sprzedaż
Montaż
Serwis
tel. 664 428 763
www.lider-instalacji.pl
VAT 8%

1034 m2; cena do uzgodnienia. Tel. 669 395 805

DZIAŁKA z domkiem, ogródki działkowe Fregata. cena do zug. Tel. 609 566 101

POLE pow. 80 a. Julianów. Tel. 519 439 933.

DZIAŁKI rolne pow. 2,4 ha, w jednym kawałku. Cena 62 tys. zł, do negocjacji. Tel. 726 088 881, 693 226 577. Swaty.

DZIAŁKA rolna nr 155/2 7500 m2, z możliwością przekształcenia na budowlaną, nr155/1 29a budowlana większa lub mniejsza. Cena do uzgodnienia. Ryki, ul. Jana Pawła II. Tel. Tel. 601 088 603.

DZIAŁKA BUDOWLANA 2.300 m2 w miejscowości Górki (6 km od Garwolina); ciacha i spokojna okolica; działka ogrodzona; dostępne wszystkie media; cena do uzgodnienia; więcej informacji telefonicznie. Tel. 513 638 432.

SPRZEDAM DZIAŁKĘ budowlaną w Dęblinie przy ulicy Jagiellońskiej i Partyzantów o pow. 2,096 m2. Wymiary: 85 m długości i 24 m szerokości. Przy ulicy gaz, wodociąg, linia energetyczna. Cena do uzgodnienia. Tel. Tel. 601 848 140.

SIEDLISKO 50 arów. Tel. Tel. 600 931 201.

DZIAŁKA rolna o pow.20577 mkw. Grunty orne kl.III i IV. Wymiary ok. 35m x 600m. Dojazd do drogi publicznej. Sobolew k.Garwolina (woj.mazowieckie). Nr.działki: 487. Tel. 666 663 319 . agnieszka.wisnioch@gmail.com.

LAS pow. 0,58h.a. Godzisz gm. Sobolew. Cena do uzgodnienia. Tel. 512 109 728.

POLE pow. 0,56ha. Godzisz gm. Sobolew. Cena do uzgodnienia. Tel. 512 109 728.

DZIAŁKI budowlane dwie, każda po 20 arów, Dęblin - Nadwiślanka. Cena 70 zł/m2. Dęblin. Tel. 785 885 729.

DZIAŁKA budowlana o pow. 22 arów. Ryki ul. Sadowa. Cena do uzgodnienia. Tel. tel. 500 871 189.

DZIAŁKI zabudowane, 35 a . Cena do uzgodnienia. Nowodwór. Tel. 532 783 855.

SPRZEDAM łąkę. Dzwonić po 17-tej. Babice. Tel. Tel. 533 434 394.

DZIAŁKA budowlana pow. 2308 m2, uzbrojona w prąd, pozostałe media dostępne w pasie drogowym. Dęblin ul. Lipowa. Tel. Tel. 501 253 715.

DZIAŁKA budowlana nr 50 o pow. 6a, woda i prąd w pasie drogowym. Cena 22 tys. zł. Stawy, ul. Leśna 8. Tel. Tel. 694 523 483.

POSESJA z garażami i stodoła, działka budowlana 1000 m, częściowo zalesiona, 2000 m. Sulbiny ul. Długa 81. Tel. 790 299 708.

DZIAŁKA rolna z możliwością zabudowy, pow. o.29 ha. Cena do uzgodnienia. Drążgów, gm. Ułęż. Tel. 794 549 090.

DZIAŁKA rolno- budowlana, pow. 2349 m2. Sulbiny. Tel. 790 299 708.

DZIAŁKA w centrum Bobrownik, blisko szkoła, przystanek, kościół, przy drodze asfaltowej. Cena do uzgodnienia. Tel. 609 042 982 .

SAMOCHÓD SPRZEDAM

RENAULT Scenic 2000r., 1.9DCI, przebieg 222 tys. km., granatowy metalik, klimatyzacja, poduszki powietrzne, elektryczne szyby, lusterka, radio, stan bardzo dobry. Cena 4300zł. Tel. 601 308 103

VW Polo 1998r., 1.9 Diesel, 5-drzwiowy, kolor czarny, przebieg 182 tys.km., alufelgi, ABS, centralny zamek, elektryczne szyby, wspomaganie kierownicy, stan dobry. Cena 2200zł. Tel. 601 308 103

SEAT Ibiza 1,9 TDI, 1998r., zielony metalik, klimatyzacja, elektryczne szyby, centralny zamek, ABS, wspomaganie kierownicy, stan dobry. Cena 2200zł. Tel. 601 308 103

HONDA Acord, 2000r., 1,8 benzyna+gaz, czarny metalik, klimatyzacja, elektryczne szyby, lusterka, alufelgi, centralny zamek, stan bardzo dobry. Cena 5200zł. Tel. 601 308 103

VW GOLF 1,4, 2003 r., granat metalic, 5 drzwi, klimatyzacja, el. szyby, el. lusterka, opony super, po wymianie rozrządu, 217 tys. km. Zadbany, serwisowany. Cena 5600 zł. Ryki. Tel. Tel. 539 595 509.

VW TRANSPORTER T4, 1998 r., zielony, zadbany, sprawny technicznie, silnik 2,5 TDI, 102 PK, super opony, 6-osób. Cena 7500 zł. Ryki. Tel. Tel. 600 010 260.

VW TOURAN 2006 r., srebrny metalik, 1,9 TDI, 226 tys. km, klima, el. szyby, hak. W pełni sprawny technicznie. Cena 8200 zł. Ryki. Tel. Tel. 539 595 509.

RENAULT megane coupe 2.0 B+G, 97 r, ważne OC i PT, ES, EL, CZ, klima, AF, roczne opony, więcej informacji telefonicznie. Cena 2100 zł. Tel. 796 729 420 .

TOYOTA RAV4 2.2 D4D D, 150 KM, 2013 r, 73900 km, srebrny metalik, tempomat, wielofunkcyjna kierownica, kamera cofania, duży wyświetlacz multimedialny i wiele innych dodatków. Auto bardzo zadbane. Tel. 601 388 570.

UWAGA!!! UWAGA!!! UWAGA!!!
Podpisujemy umowy z importerami pojazdów!
AUTO KASACJA
wydawanie zaświadczeń do wyrejestrowania pojazdu,
odbiór własny,
płatność gotówką,
wysokie ceny za pojazdy
tel. 781 200 418, Ryki ul. Kolejowa 14

NIEPUBLICZNY ZAKŁAD PIELĘGNACYJNO-OPIEKUŃCZY
BEATA
NOWY WŁAŚCICIEL
» POKOJE 1,2,3 OSOBOWE Z ŁAZIENKAMI
» OPIEKA LEKARSKA 24H
» OPIEKA PIELĘGNIARSKA 24H
» REHABILITACJA
» TERAPIA ZAJĘCIOWA
» MUZYKOTERAPIA
» SYSTEM PRZYWOŁAWCZY
TYLKO 1999 zł/miesiąc
W PRZYSZŁOŚCI ŚWIADCZENIA USŁUG W RAMACH NFZ
www.nzpo-beata.pl
TRZCIANKA 32, 08-470 WILGA
TEL. 797 844 168 / 509 057 520

POSADZKI AGREGATEM
OCIEPLENIA PIANĄ PUR
ponad 10 lat na rynku
www.posadzki-mazowieckie.pl
696 463 784
BLIK-BET Adam Szostak
ul. Klonowa 61
05-300 Mińsk Mazowiecki

eprasa.pl 7cb9717963

Top Market

Osieck ul. Rynek 21B
Łaskarzew ul. Warszawska 41
Sobienie-Jeziory ul. Piwonińska 46
Wilga ul. Warszawska 63A
Sobolew ul. Kościuszki 32
Maciejowice ul. Kościelna 13

OFERTA DOSTĘPNA W WYBRANYCH SKLEPACH W DNIACH 26.09.2019 - 09.10.2019

Zastrzegamy sobie prawo do zmiany cen podanych w ofercie i limitowania wielkości sprzedaży poszczególnych towarów. Nie ponosimy odpowiedzialności za błędy w druku. Zdjęcia zamieszczone w ofercie mogą nieznacznie odbiegać od wyglądu rzeczywistych towarów. Oferta ważna do wyczerpania zapasów.

Tynki tradycyjne - Posadzki
MIXOKRETEM
Sosnówka 23a
08-550 Kłoczew
tel. 785 635 871

SKUP BYDŁA I CIELĄT
KONKURENCYJNE CENY
- byki - jałówki - krowy
wysyłam na export
ODBIÓR Z GOSPODARSTWA W KAŻDEJ KONDYCJI
PŁATNOŚĆ GOTOWKĄ LUB SZYBKIM PRZELEWEM
tel. 506 385 510, 513 364 520

Samogoszcz 63
k.Maciejowic
GRANIS
tel. 604 253 982, www.GRANIS.pl, granis@interia.pl
- Układanie kostki brukowej
- Niwelacje terenu
- Kręgi betonowe
- Porządkowanie terenu przed i po budowie.

NZOZ MEDI TRANS TRANSPORT MEDYCZNY
Jolanta Czopek, Sławomir Czopek
www.meditrans24.pl
- transport sanitarny
- transport medyczny międzynarodowy
- transport dializ
- transport osób niepełnosprawnych
- zabezpieczenia medyczne imprez masowych
- pokazy pierwszej pomocy
zaufaj doświadczeniu!
24/7
tel. 81 8654 652
kom. 604 753 832
ul. Warszawska 90, 08-500 Ryki

KIA Picanto; 2004 rok; 166 tys. km; 2 komplety kół; ABS; klimatyzacja; czysty; garażowany; cena 7.000 zł; okolice Garwolina. Tel. 664 939 148.

SKODA Felicia 1,3 B+G garażowany, pierwszy właściciel, 1999r., przebieg 172 tys. km. Cena 2000 zł do negocjacji.. Tel. 886 099 897 . Ryki .

MAZDA II B ,2005 r, 84, 8 tys. km, 5D, kolor srebrny metalik. Cena 2,6 tys. zł. Dęblin. Tel. 504 231 117.

ALFA Romeo.147 B+GAZ (sekwencja).2002r. 1,6 b+g, 120km, 200tys.przebiegu, klima, skóra, cz. el.af.+af na zimówkach, oryginalne radio, sprawny w 100%. Cena 4,400 zł do negocjacji. Ok. Ryk. Tel. 663 881 448.

AUDI 100, 2,5 TDI, stan bdb. Cena do uzgodnienia. Tel. 503493002.

MERCEDES Sprinter 212 TD, rok prod. 1995, blaszak towarowo-osobowy, przeb. 420.000 km, blacharka wymaga naprawy. Cena 7.000 zł do uzg. Dęblin. Tel. 696 017 198.

FORD Transit, 2001r., blaszak 3-osobowy, duży MAX, 2,4D. Cena 3200 zł. Tel. 662 976 967.

AUDI A4 Avant 2012r. 2.0 TDI 143 KM kolor czarny, pełna elektronika, 6PP, AF, CZ, klima-tronik, nawigacja, stan bdb. Cena do uzgodnienia. Ryki. Tel. 604 308 336.

PEUGEOT 206 1,6 B+G, 99 r, CZ, EL, WK, aktualne opłaty. Cena do neg. Więcej nr tel. Tel. 693 854 780.

SAMOCHÓD osobowy Peugeot 307, 2,0 Diesel, 2004 r., czarny, 5 drzwi, stan dobry, zarejestrowany, bez dpf i dwumasy, klimatronic, elektryka. Ryki. Cena 5700 zł. Tel. Tel. 668 275 449.

RENAULT Megane II, 2006r, 1.6 B+G, 290000 km. Cena 11.000 zł. Tel. 781 871 656.

PEUGEOT Boxer 3.0 D, 160 KM, 2008 r, pierwszy właściciel, kupiony w kraju, izoterma, agregat chłodzący, webasto, auto bardzo zadbane. Tel. 601 388 570.

NISSAN PRIMERA sedan, 1,6B, 1999r., srebrny metalik, przebieg 219 tys. km., przegląd do lipca 2020r., OC ważne. Cena 3000 zł do uzgodnienia.. Tel. 731 211 590 .

VW Polo 99r.; 1.4 B; 5D; 159 tys. km; K; nowy akumulator; tarcze hamulcowe i klocki; garażowany; cena 3.000 zł. Tel. 509 813 478.

FIAT siena 1.6 kat B + G, 98 r, leg. gazu do 23 r, bordowy, garażowany, przegląd do 07.08.19 OC do końca 18 r, po wymianie rozrząd, hamulce, alternator i akumulator. Cena do uzgodnienia. Budki Rososz. Tel. Tel. 693 801 806.

VW Golf,1,8 B+G, 1994r., OC i przegląd ważne. Cena 1200 zł do uzgodnienia. Tel. Tel. 696 951 818.

OPEL Astra II kombi, 2,0 Diesel. Dobry stan techniczny oraz wizualny. Auto czyste i zadbane. Cena 3200 zł do uzgodnienia. Okolice Ryk. Tel. Tel. 669 374 288.

MERCEDES wywrotka; 4 tony; cena 15.000 zł; Maciejowice. Tel. 888 302 303.

VW Golf IV 2001r benzyna, przebieg 124000, stan bardzo dobry. Cena 7.300 zł.. Tel. 507017476.

FORD Fusion 1.6 B+G 2003r czarny 4 drzwi, klima. Cena 6.000 zł do uzg. Tel. 505 473 067.

PEUGEOT 307 1.6 B+G, 2001 r, gaz ważny do 2024r, OC 11.19, pt 01.2020 r, 5D, klimatyzacja. Auto wygląda bardzo ładnie, zero rdzy, stan bdb. Cena 6500 zł do rozsądnej negocjacji. Okolice Ryk Tel. Tel. 783 812 554.

RENAULT THALIA 1,4i, kupiony w salonie, bezwypadkowy, benzyna-gaz, zarejestrowany, ubezpieczony, hak, opony zimowe. Cena do uzgodnienia. Tel. Tel. 668 807 582 .

TOYOTA Avensis 2,2 Diesel, 2006 rok, 177 km. Cena do uzgodnienia. Okolice Ryk. Tel. Tel. 603 236 311.

OPEL Astra 1.6 z 2002 r B+G srebrny metalik, klimatyzacja, WK, radio CD, ABS, opony zimowe. Cena 4.700 zł. Okolice Garwolina. Tel. 509127281.

RENAULT Scenic 2005 r., 1,9 DCI, przebieg 216 tys. km, srebrny metalic, stan bardzo dobry. Cena 5800 zł. Tel. Tel. 668 555 742.

GOLF 4 Variant 2000 r 2.0 B 115 KM garażowany, dodatkowo komplet kół 15 cali z oponami zimowymi, klimatyzacja automatyczna, radio fabryczne, garażowany, od osoby niepalącej. Cena 9.200 zł do neg. Tel. 880548034.

OPEL Zafira Elegance 2001r 1,8 benzyna i gaz 92kW, butla ważna do 2023r OC i PT do 07.2020r., auto zarejestrowane na 7 osób, hak, alufelgi, centralny zamek, ESZ, klima. Cena do uzg. Dęblin. Tel. 607 094 124.

MITSUBISHI Oltrander B+G 2008r, zadbany, bez rdzy, od nowości konserwowany,książka serw., możliwa faktura vat. Cena 19.000 zł do uzg. Tel. 602264122.

PEUGEOT 307 combi lift, 2005r., 1,6, 16V, B+G, srebrny metalic, stan bardzo dobry, zarejestrowany w Polsce, zadbany. Cena 8 900 zł. Tel. Tel. 511 799 673. Ryki .

VW Transporter T4 2,4 D, rok prod. 1997, przeb. 260 500 km, niebieski, blaszak dłuższy, 2 osoby + 1160 kg, hak, wewnątrz ocieplony, garażowany, w ciągłej eksploatacji. Cena 5.800 do uzg. Dęblin. Tel. 81 883 08 10 lub 531 913 136.

DAEWOO Matiz 2001 rok, przeb. ok. 98 tys.km, stan bdb. Cena 2.500 zł. Dęblin. Tel. 695948321.

PEUGEOT 207, rok prod. 2007, poj 1360, mały przebieg - 1000 tys. km. Cena 14.600 zł. Dęblin. Tel. 695948321.

SEAT toledo w gazie, 2002 r, 314 tys. km, stan db. Cena 3700 zł, do uzgodnienia. Okolice Ryk. Tel. 725 840 600.

SKODA octavia 1.6 TDI, 105 KM, 2010 r po lifcie, szary metalik, 226 tys. km, po serwisie, czysta. Cena do uzgodnienia. Ryki. Tel. Tel. 694 823 614.

MERCEDES CLK 200, kompresor rok 2000. Cena do uzg. Dęblin. Tel. 609240114.

VW POLO V, 2010 r., 1,6 TDI, 90 KM, 168 tys. km, czerwony, 3 drzwi, klima, komp. czujniki. 100 procent sprawny, 16 cali felgi, nowe opony. Cena 16900 zł. Ryki. Tel. Tel. 883 462 449.

ROVER 45- 2000/1 1.6 B+G, 183 tys. km, zielony metalik, sprawny technicznie, po wymianie rozrządu, full opcja, skóra, zimowe opony, przegląd ważny do marca 2020 r. Cena 3100 zł. Ryki. Tel. 603 602 310.

MERCEDES benz A 140 1.4 B, 2000 r, 177 tys. km, 2 kpl kół, hatchback, pt i OC ważne do 01.2020 r. Cena 3500 zł, do negocjacji. Ryki. Tel. 693 116 108.

SAMOCHÓD
KUPIĘ

AUTA do 5.000 zł; po cenie niższej niż rynkowa; także w cenie złomu. Żelechów Tel. 505 874 162

AUTO do 3.000 zł; rozważę każdą propozycję; okolice Garwolina. Tel. 511 111 990.

MOTOCYKL
SPRZEDAM

HONDA CBF 125, rok prod. 2009, przebieg 23 000 km, stan bardzo dobry, cena 3200 zł. Okolice Miastkowa Kościelnego. Tel. 784 411 942.

MOTOCYKL
KUPIĘ

KUPIĘ wsk, shl, wfm, mz, cz inne stare motocykle ramy silnik stare dowody rejestracyjne (te unieważnione i wyrejestrowane tez) cały powiat Tel. 514 633 149

MOTO RÓŻNE
SPRZEDAM

CZĘŚCI do VW Transportera T4, blacharskie, mechaniczne i inne. Tel. 601 308 103

OPONY + felgi, aluminiowe i stalowe . Więcej informacji pod nr. tel Tel. 601 308 103

CZĘŚCI używane do samochodów francuskich, części blacharskie, mechaniczne, oświetlenie, koła i inne. Tel. 601 308 103

CZĘŚCI używane do Mercedesa, blacharskie, mechaniczne, oświetlenie, koła i inne. Tel. 601 308 103

CZĘŚCI używane do Daewoo blacharskie mechaniczne, oświetlenie i inne. Cena od 20 zł. Okolice Trojanowa. Tel. 601 308 103

OSIE do przyczep, używane-,różne, ładowność od 1 tony. Cena do uzgodnienia. Tel. 601 308 103

INSTALACJE gazowe oraz butle używane, sekwencja. Tel. 601 308 103

HAKI holownicze nowe i używane, możliwość montażu. Cena do uzgodnienia. Tel. 601 308 103

CZĘŚCI do mercedesa, różne. Tel. 668 385 046.

ROWER elektryczny; trójkołowy; cena do uzgodnienia; Żelechów. Tel. 502 732 292.

ALUFELGI BBS 16 cali, 5 x 120, model ze szpilkami krytymi dekielkiem; 4 sztuki, stan dobry; duże odsadzenie - pasują między innymi do BMW e39 i e60; na felgach opony zimowe; cena 400 zł; Garwolin. Tel. 502987109.

PRZYCZEPKA samochodowa; wymiary 200 x 120 cm; cena 1.000 zł (do negocjacji); Natalia k. Garwolina. Tel. 510 984 451.

FELGI aluminiowe z oponami zimowymi z BMW e39, rozmiar 225x55x17, opony 2 nowe, 2 używane. Ryki. Tel. 663 436 660.

ROWER elektryczny; trójkołowy; cena do uzgodnienia; Żelechów. Tel. 502 732 292.

SILNIK siłowy 7,5 kw + wózeczek. Cena 600 zł. Tel. Tel. 500 021 555.

WÓZEK do ciągnika. Cena 1000 zł. Tel. Tel. 500 021 555.

FELGI stalowe 14-stki, na pięć otworów, Volkswagen, Skoda. Cena do uzgodnienia. Okolice Ryk. Dzwonić po 16-tej. Tel. Tel. 724 033 624.

PRZYCZEPKI samochodowe różne wymiary. Tel. 603741334.

CZĘŚCI do samochodu trabant 601, w tym gaźnik z kolektorem, aparat rozdzielczy, pompa benzynowa, kpl szyb i inne. Ryki. Tel. 784 455 560 lub 81 865 19 83.

KOŁA do Citroena R15 185x60. Cena 100zł. Ryki. Tel. Tel. 663 915 570.

KOŁA do Fiata R13, cena 50 zł. Ryki. Tel. Tel. 663 915 570.

OPONY - dętki lotnicze, nowe i używane, różne rozmiary np. 900 x 300. Cena do uzgodnienia.. Tel. 517 120 621.

ALUFELGI Opel Insygnia 17 oryginalne, stan bdb. Tel. 602605367.

PRZYCZEPKA samochodowa 205x125. Tel. 603 741 334.

OPONY zimowe 195/65/15. Tel. 602605367.

KOŁA zimowe VW Polo. Tel. 602605367.

MASZYNY ROLNICZE
SPRZEDAM

DMUCHAWA pionowa do siana, stan bdb. Cena do uzgodnienia. Janopol. Tel. 500 893 140.

OPRYSKIWACZ 300l, sprawny. Cena 800 zł. Tel. 660 844 118. Czernic.

KOSIARKA rotacyjna 1,35 i 1,65m, stan bdb. Tel. 570530800 .

AGREGAT przedsiewny z podwójnym wałkiem o szerokości 1,8 /2,1 i 2,5. Tel. 570530800.

OPIELACZE trójki do ziemniaków lub truskawek. Cena 450 zł. Tel. Tel. 693 106 228.

SIEWNIK Poznaniak, na docisku, 23 leje. Tel. Tel. 570 530 800.

ŚRUTOWNIK bąk, silnik 5.5 kw. Cena do uzgodnienia. Tel. 537 196 207 .

SCHŁADZARNIK na mleko 350l. Cena 900 zł.. Tel. 660 844 118 . Czernic.

KULTYWATOR 2,1/2,5 z pojedynczym lub podwójnym wałkiem oraz wałek 2,5m. Tel. 570530800 .

PŁUG trzyskibowy grudziądzki, cena 950 zł. Tel. Tel. 693 106 228.

ROZRZUTNIK obornika jednoosiowy Czarna Białostocka, cena 2100 zł. Tel. Tel. 693 106 228.

URSUS 3512; 1998 rok; cały w oryginale; z kabiną; zarejestrowany; opłacony; stan idealny; cena do uzgodnienia; okolice Garwolina. Tel. 692 263 782.

CIĄGNIK wladymirec T25, 77 r, OC i przegląd ważne, sprawny. Cena 8700 zł. Tel. 536326288.

PRZETRZĄSACZO-ZGRABIARKA 7 gwiazdowa. Cena 1100zł. Tel. 728519471.

OBSYPNIK 5- rzędowy. Cena 350zł.. Tel. 728 519 471.

PRZYCZEPA na baloty. Cena 3000 zł.. Tel. 662 976 967.

ZBIORNIK na mleko 400l. Tel. 506 583 297.

KOMBAJN do zboża ferguson, sprawny Cena do uzgodnienia. Okolice Ryk. Tel. 691422766.

TALERZÓWKA dawnego typu. Tel. 503 140 272.

PRZEWRACARKO-zgrabiarka 6 gwiazdowa, pasowy 2i3 rzędowy i karuzela pająk. Tel. 570530800.

KOPACZKA traktorowa dwurzędowa na taśmach jeszcze farba gable mało używana, stan bdb. Tel. 505 900 999.

KULTYWATOR grudziądz 2,10 i 2,40 m, prosty, sprawny, stan bdb. Tel. 505 900 999.

PŁUGI podorywkowe, 5 skibowe, stan bardzo dobry. Cena 1.400 zł do uzgodnienia. Okolice Ryk. Tel. 725 840 600.

LINY stalowe do zgarniaczy obornika, fi 10, 12, 13 mm oraz koła linowe. Tel. Tel. 603 346 594.

ROZRZUTNIK 2-osiowy; 4 tony; na resorach; 2 wałki na adapterze; w stanie dobrym - od rolnika; w ciągłym użytkowaniu; cena 3.700 zł (do negocjacji); Miastków Kościelny. Tel. 692 391 123.

ŚRUTOWNIK bijakowy w dobrym stanie. Tel. 25 754 19 73.

ROZRZUTNIK do obornika. Tel. 511 079 554.

SCHŁADZARKA do mleka o poj. 520 L firmy Alfa Laval Agri. Stan techniczny bdb. Cena 3000 zł do negocjacji. Okolice Łaskarzewa. Tel. 696 366 554.

AGREGAT 3,20 m, podwójne wałki, wąski ząb, boki składane, stan db, firmowy. Tel. 505 900 999.

ROZSIEWACZ do nawozu lejek i kos, sprawny, stan bdb. Tel. 505 900 999.

ŁADOWACZ zawieszany chwytakowy TROLL-350, stan bdb. Cena do uzgodnienia. Tel. 502 267 324.

SKRZYNIA przekładniowa do Siewnika Poznaniak 5, nowa fabrycznie. Tel. 502 267 324.

TALERZÓWKA 2 x 8, prosta nie pogięta, stan db. Tel. 505 900 999.

ROZDRABNIACZ bijakowy z silnikiem 7,5 KW. Tel. 502 267 324.

WAŁ ŁĄKOWY; 2,70 metra szerokości; zaczepiany na podnośnik ciągnika lub czepiany na dyszlu; więcej informacji telefonicznie; cena do uzgodnienia; Żelechów. Tel. 664 625 816.

KULTYWATOR Unia Grudziądz; szerokość 2,10 metra; stan bdb; nowe redlice; cena do uzgodnienia; Żelechów; więcej telefonicznie. Tel. 664 625 816.

URSUS 3512; 94 rok; stan dobry; pierwszy właściciel; bez usterek; zarejestrowany i ubezpieczony; cena do uzgodnienia; okolice Garwolina. Tel. 503 364 585.

SIEWNIK poznaniak gotowy do siania + grabki, stan bdb. Tel. 505 900 999.

KOPACZKA do ziemniaków, 87 r, stan bdb. Cena 2500 zł. Tel. Tel. 692 290 910.

CIĄGNIK Ursus C-360, z kabiną w oryginale, zarejestrowany, OC opłacone, stan dobry. Ryki. Cena do uzgodnienia. Tel. Tel. 669 054 495, 818 652 673.

PŁUGI Unia Grudziądz; trójki; stan bdb; gotowe do pracy; bez wkładu finansowego; cena do uzgodnienia; Żelechów. Tel. 664 625 816.

OPRYSKIWACZ 300 litrów, sprawny. Cena 700 zł. Nowa Rokitnia. Tel. 503028663.

PŁUGI czwórki w bardzo dobrym stanie. Okolice Kłoczewa. Tel. 695053408.

ROZRZUTNIK obornika 5t, holenderski, adapter pionowy, szerokie koła, mało używany, 97r. Okolice Kłoczewa. Cena 6.500 zł. Tel. 501484957 .

SIEWNIK KONNY z zaczepem do ciągnika. Cena 400 zł. Tel. Tel. 500 021 555.

GLEBOGRYZARKA grudziądzka, 8, stan bdb. Cena 2400 zł Tel. Tel. 693 106 228.

ROZRZUTNIK 1-osiowy rzemieślniczy, sprawny, stan db, zaczep górny, z wałkiem. Cena 2.400 zł. Gm. Tel. 728 308 960. Tel. 728 308 960.

URSUS 2812 z ,92 r.stan bdb. Cena 24.800 zł. Gm. Ułęż. Tel. 728 308 960.

TAŚMOCIĄG do obornika o dł. 6m na łańcuchu. Cena 1.000 zł. Tel. 726667151.

prasa.pl 7cb971/963

PRASA SIPME zielona, kostka, 2010 r, wszystko w oryginale, stan bdb.Cena 17.500 zł. Tel. 692 290 910.

CIĄGNIK składak samoróbka, z kabiną, światłami, na benzynę, z części od żuka, nysy. Cena 2500 zł. Oszczywilk. Tel. 885 896 122.

KULTYWATOR szer 2 m, 13 łap. Tel. Tel. 669 432 215.

SIEWNIK 26 lei, przerobiony, posiada zaczep do woza i brony. Tel. Tel. 669 432 215 .

TAŚMOCIĄG dł. 6m, szer. 50m, regulowana wysokość, taśma gumowa. Tel. Tel. 669 432 215 .

SIEWNIK poznaniak. Tel. 798524880.

ROZSIEWACZ wapna rcw3. Żelechów. Cena 3800 zł. Tel. 537 013 221.

SIEWNIK międzyrzecki, 2003 r, z dużym koszem zasypowym zboża, szer. 2,5 m, stan bdb. Cena 2700 zł. Tel. 692 290 910.

SIEWNIK samoróbka, 23 leje. Cena 1400 zł. Tel. 692 290 910.

PŁUGI 2 grudziądz, stan bdb. Cena 700 zł. Tel. 692 290 910.

ROZRZUTNIK prywatny, 95 r, stan bdb. Cena 3500 zł. Tel. 692 290 910.

KOSIARKA rotacyjna 2015r, stan bdb. Cena 2400 zł. Tel. 692 290 910.

ROZRZUTNIK dobre miasto, sprawny, 88 r, stan bdb. Cena 5.000 zł. Tel. Tel. 692 290 910.

OPRYSKIWACZ do ciągnika 400 litrów 12 metrów. Cena 1.200 zł do uzgodnienia. Okolice Ryk. Tel. 725 840 600 .

OPONA do c360 tył, 1 szt. Cena 250 zł. Okolice Ryk. Tel. 725 840 600.

ŚLĘDZA sadownicza z dużym wentylatorem, nowy zbiornik, stan db. Cena 4 tys. zł. Tel. 692 290 910.

BRONA talerzowa 20, grudziądz, 4 x 5. Cena 2.800 zł. Tel. Tel. 692 290 910.

SIEWNIK kosz, stan bdb. Cena 700 zł. Tel. 692 290 910.

CHWYTAK do bel zaczepiany na tył ciągnika. Tel. 503 140 272.

TAŚMOCIĄG do obornika. Cena do uzgodnienia. Łaskarzew. Tel. 516 226 803.

MASZYNY ROLNICZE

KUPIĘ

CIĄGNIK c360, sprawny lub do remontu. Tel. 511 079 554.

PRZYCZEPĘ rolniczą lub rozrzutnik obornika. Tel. Tel. 693 106 228.

MASZYNY rolnicze sprawne i do remontu. Tel. 505 900 999.

MASZYNY URZĄDZENIA

SPRZEDAM

SILNIK siłowy z motoreduktorem 0,37 KW, 40 obrotów. Cena 450 zł do uzg. Dęblin. Tel. 511 653 832

SILNIK siłowy 1,1 kw. Tel. 697 102 849.

SILNIK siłowy 1,5 kw. Tel. 697 102 849.

WIERTARKA stołowa, solidnie wykonana, silnik siłowy 4 biegi. Tel. 697 102 849.

LINY stalowe różnej grubości i zakuwanie lin.. Tel. 603 346 594.

PIŁA tarczowa Reszl dpta 40 regulowana góra, dół uchylana 45" ruchomy stół, zasięg 90cm, stan b. dobry, gotowa do pracy. Tel. 726 144 215.

SILNIK siłowy 4 kw, 1430 obr/min. Tel. 697 102 849.

WIERTARKA stołowa WSD16, ciężar 160 kg Tel. Tel. 603 346 594.

FREZARKO - pilarka dolnowrzecionowa do drewna. Cena 180 zł Tel.. Tel. 507 533 143.

SILNIKI elektryczne 2,2 kW, 3 kW, 4 kW, 5 kW, 7 kW, 11 kW, 15 kW, różne obroty. Tel.. Tel. 603 346 594.

FREZARKO - pilarka dolnowrzecionowa do drewna. Cena 1800 zł. Tel. 507 533 143.

WAGA szalkowa w dobrym stanie. Cena do uzgodnienia. Okolice Okrzei. Tel. Tel. 604 891 618.

WYCISKARKA wieloczynnościowa firmy Philipiak, 6 funkcji. Cena do uzgodnienia. Ryki Tel. Tel. 603 039 739.

SILNIK siłowy 0,55 kw. Tel. 697 102 849.

GŁOWICA pittlera, dodatkowe noże. Tel. 697 102 849.

SILNIK siłowy 0,75 kw. Tel. 697 102 849.

TOKARKA wmw 130 cm w klach, przyspieszony posuw, gotowa do pracy. Tel. 697 102 849.

KRAJZEGA wykonana od podstaw 230/400 volt. Cena do negocjacji. Tel. 697 102 849.

MASZYNY URZĄDZENIA

KUPIĘ

PŁUG podorywkowy 4-, 5-skibowy. Tel. 604 479 965 .

PRODUKTY I PŁODY ROLNE

SPRZEDAM

ŻYTO 4 tony, czyste, suche. Cena 550 zł/tona. Tel. 511 708 359 . Białki Dolne .

PSZENŻYTO octario, materiał siewny zakupiony w centrali. Niwa Babicka Tel. 57 072 30 00

PSZENŻYTO palermo, materiał po centrali Tel. 57 072 30 00

ZBOŻE pszenice ozima, pszenżyto ozime. Cena do Tel 698702494. Tel. 698702494.

PSZENŻYTO ozime TRAPERO na siew, nadzwyczajna plenność i zdrowotność, odmiana tradycyjna, idealne na gleby słabe. Trzcianki. Tel. 691882669.

PSZENŻYTO ozime PROBUS na siew, doskonale plonowanie, odmiana krótkosłoma, wysoka mtz, rewelacyjna mrozoodporność. Trzcianki. Tel. 691882669.

SIANO i słoma z dowozem powyżej 3 ton. Cena do uzgodnienia. Tel. 661 824 902.

PSZENŻYTO i ŻYTO, około 2 tony. Cena 70 zł/m. Swaty. Tel. Tel. 607 462 333.

SADZONKI truskawek markat - 30 zł/szt, hanoye - 0,25 zł/szt. Sadzonki ładne, dobrze ukorzenione, plantacja nawadniana. Okolice Ryk. Tel. Tel. 517 414 663, 505 317 411.

ZIEMNIAKI jadalne, kilka odmian do wyboru. Cena 2 zł/ kg. Potok koło Ryk Tel. Tel. 607 525 408.

PSZENICA Bilans; rok po centrali; okolice Żelechowa. Tel. 512 460 137.

PSZENŻYTO borowik, drugi rok po centrali, gotowe do siewu, wysokie plony. Cena do uzgodnienia. Okolice Gończyc. Tel. 660447006.

PSZENŻYTO ozime; okolice Żelechowa. Tel. 512 460 137.

Dotacje PROW 2014-2020. ,,Rozpoczęcie pozarolniczej działalności gospodarczej". Nabór wniosków do 25 października obejmujący rolników, domowników w KRUS . Dotacja od 150 do 250 tys. zł. W listopadzie nabór na Rozwój Usług Rolniczych. Wypełnianie wniosków, dojazd do rolników.. Tel. 795-931-529.

SADZONKI truskawek odmiana Roxana. Tel. 608 887 301.

PSZENŻYTO z tegorocznych zbiorów. Cena do uzgodnienia. Tel. Tel. 605 400 451.

PSZENŻYTO ozime Meloman, rok po centrali, jęczmień jary. Przykwa. Tel. Tel. 663 855 914.

PSZENŻYTO rotondo, wiane, czyszczone, gotowe do siewu, ok 800 kg. Cena 65 zł. Tel. 605 671 274.

CZERWONE buraczki, duże ilości. Cena 0,40 zł/kg. Tel. 668 159 828. Dęblin .

NASIONA rzepaku na olej. Cena do uzgodnienia. Tel. 600810053.

SADZONKI truskawek elkant. Cena 35 gr/ szt. Tel. 602 687 092.

JĘCZMIEŃ tegoroczny; około 18 ton; cena do uzgodnienia; przy większej ilości rabat; Łętów k. Garwolina. Tel. 785 929 610.

BALOTY ze słomy. 40 zł/szt. Gmina Kłoczew. Tel. 506128162, 501 605 737. dorcia.d4@wp.pl.

PSZENŻYTO i żyto, na siew i na pasze, czyste. Okolice Ryk. Tel. Tel. 785 668 798.

MIESZANKA zbożowa około 2 tony. Cena 60 zł. Łaskarzew. Tel. 516 226 803.

Sprzedam baloty ze słomy pszennej tegorocznej.. Tel. 665 085 181. Kłoczew.

SADZONKI truskawek: Elsanta, Patrycja, Marmolada, Roksana. Sadzonki kopane na zamówienie. Plantacja nawadniana, wolna od chorób. Cena do uzgodnienia. Tel. Tel. 604 945 447.

SIANOKISZONKA z łąk trwałych. Całość z 2019 r. Bele 120 x 120. Załadunek na miejscu. Tel. 603 466 198.

KUKURYDZA na pniu ok 10h wysoka ładne kolby. Tel. 501 962 172. p_odziemczyk@o2.pl.

ŻYTO po centrali wielokrotnego siania. Tel. 692 775 590.

PSZENICA orkisz, ekologiczna, zimowa. Cena do uzgodnienia. Tel. 503493002.

PSZENŻYTO trismart, 1 rok po centrali, ok. 7t. Cena do uzgodnienia. Okolice Ryk. Tel. 660 975 205 .

ZBOŻE do siewu, ozime, żyto stank, pszenżyto trismart, pszenica sailor. Kolonia Zalesie. Tel. 722066555.

SADZONKI maliny letniej odm. glen i kuwaszjan oraz jesiennej polka i polana. Tel. 693 792 790 .

SADZONKI truskawki polwina. Tel. 693 792 790.

ŻYTO, pierwszy rok po centrali, posiadam fakturę. Tel. Tel. 690 060 760.

SADZONKI truskawek, odm. elsanta, patrycja, hanoi. Cena 0,20 gr/ szt. Tel. Tel. 696 909 716.

PSZENŻYTO gotowe do siewu, czyste bez żyta, dobra odmiana. Cena do uzgodnienia. Niwa Babicka. Tel. Tel. 668 807 582.

SADZONKI truskawek Hanoja, Roksana i inne, zdrowe. Cena 30 gr/ szt. Okolice Ryk. Tel. 600 926 575.

PSZENŻYTO borowik pierwszy zbiór po centrali. Cena 80 zł. Brzeziny. Tel. 696627481.

KAPUSTA biała. Cena 1,20 kg. Tel. 737 406 312.

ZIEMNIAKI odmiana irga, melodii. Tel. 608 887 301.

ŻYTO dankowskie granat czyste po centrali, więcej informacji udzielę telefonicznie. Czernic. Tel. 726786482.

PSZENICA TITUS, pszenżyto TRISMART, żyto STANKO. Tel. 693034704.

TUJE ok. 80-90 cm, około 100 sztuk. Krasnogliny. Tel. 81 865 80 74.

SADZONKI truskawek Patrycja. Cena 0,30 gr/szt. Kopane na zamówienie. Tel. 725395645.

ŻYTO dankowskie rubin pierwszy zbiór po centrali. Cena 70 zł. Brzeziny. Tel. 696627481.

SADZONKI truskawek elasanta. Cena 0,30 gr/szt. Tel. 725395645.

PSZENICA ozima. Cena 80 zł i pszenżyto. Mam możliwość transportu. Tel. 609217142 .

PSZENŻYTO BOROWIK drugi rok po centrali. Gotowe do siewu. Oraz zboże paszowe i mieszanka. Cena do uzgodnienia. Okolice Gończyc. Tel. 660 447 006.

ZBOŻE pszenica hondia, żyto rubin. Cena do uzgodnienia. Ryki.Tel. Tel. 506 182 271.

SKUP ZBOŻA
żyto
pszenżyto
owies
Magazyn Wola Żelechowska
lub odbiór z gospodarstwa
tel. 507 663 425

SKUP ZBÓŻ
pszenica, pszenżyto, żyto,
kukurydza sucha/mokra
Odbiór z gospodarstwa
tel. 503 043 868

PSZENŻYTO ozime odmiana panteon borowik sekret, czyste po centrali, więcej informacji udzielę telefonicznie. Czernic. Tel. 726786482.

SADZONKI truskawek ROXANA, ELKAT, HANOI, PATRYCJA, nawadniane, dobrze ukorzenione, wolne od chorób. Cena 20 gr/ szt. Ok. Ryk. Tel. 505639114 lub 504233736.

PSZENŻYTO odmiany Trismart bardzo ładne, grube, przewiane, GOTOWE DO ZASIEWU. Leopoldów. Tel. 510736348.

SADZONKI truskawek ELEGANCE nawadnianie dobrze ukorzenione, wolne od chorób. Cena 40gr/szt. Nowodwór.. Tel. 889752784.

MATERIAŁ siewny, żyto, 1 rok po centrali, cena do uzgodnienia. Tel. 507 604 405.

SADZONKI truskawek SIBILLA, RUMBA, GRANDE ROSSA, nawadnianie dobrze ukorzenione, wolne od chorób. Cena 40 gr/ szt. Nowodwór.. Tel. 889752784.

ZIEMNIAKI.. Tel. 692589824.

PSZENŻYTO ozime odm. „Trapero", pierwszy rok po centrali, na słabsze gleby. Cena do uzgodnienia. Okolice Ryk. Tel. Tel. 669 954 973.

ŻYTO odm. „Granat" i „Forsetti", pierwszy rok po centrali. Cena do uzgodnienia. Okolice Ryk. Tel. Tel. 669 954 973.

SADZONKI truskawek polka, grandarosa, pierwszy rok po wymianie ze szkółki. Cena 30 gr/szt. Okolice Ryk. Tel. 603 230 951.

SADZONKI truskawek hanoja, raksana i inne. Cena 30 gr/szt. Bobrowniki. Tel. 600 926 575.

SADZONKI truskawek hanoja i inne. Cena 30 gr/ szt. Okolice Ryk. Tel. 600 926 575.

SADZONKI truskawek odm. elsanta, dobrze ukorzenione. Cena 20 gr/ szt. Zalesie. Tel. 794 549 090.

SADZONKI Roksany, Elsanty, Hanoje, plantacja jednoroczna, nawodniona. Cena 0,20 gr. Tel. 604193425.

ŻYTO po centrali wielokrotnego siania. Tel. 692 775 590.

ŻYTO 4-5 ton i pszenżyto. Cena do uzgodnienia. Stare Zadybie. Tel. 798463124.

SADZONKI różnej odmiany truskawki, plantacja młoda, nawadniana, zadbana. Cena 0,20 gr/szt. Okolice Nowodworu. Tel. 505 038 143.

PSZENICA TITUS, pszenżyto TRISMART, żyto STANKO. Tel. 693034704.

PSZENŻYTO ozime trismart, rok po centrali. Janopol. Tel. 510 500 556.

SADZONKI truskawki hanoja i dipred. Cena od 25 gr/szt. Tel. 730 834 543.

SADZONKI Roksany, Elsanty, Hanoje, plantacja ukorzeniona, dopryskana, nawodniona. Cena 0,20 gr. Tel. 604193425.

PSZENŻYTO Borowik; drugi zbiór po centrali; cena do uzgodnienia; okolice Żelechowa. Tel. 660 447 006.

PRODUKTY I PŁODY ROLNE

KUPIĘ

JABŁKO przemysłowe. Tel. 668 251 327. Korzeniów.

AGD RTV

SPRZEDAM

TELEWIZOR LED 32 cale i 42 cale, niedrogo, z gwarancją. Garwolin. Tel. 25 682 35 33 lub 507 253 977

MAGNETOWID Samsung. Cena 170 zł do uzg. Dęblin. Tel. 511 653 832

KUCHENKA gazowa z grillem, 60 cm, w pełni sprawna. Cena do uzgodnienia. Tel. 668 385 046.

TV LG; ekran LED; 42 cale; cena 700 zł; Bączki k. Maciejowic. Tel. 504 577 844.

NAWIGACJA MODEKOM 5 cali, nowa, wgrana najnowsza mapa, ładowarka, futerał, pudełko. Cena do uzgodnienia. Tel. Tel. 604 891 618. Okolice Okrzei.

PRALKO-WIRÓWKA Electro-line, stan bardzo dobry. Cena 200 zł do uzgodnienia. Tel. Tel. 600 504 231.

GRILL elektryczny La Grigliata 760, nowy, ruszt-nieprzywieralna, powłoka, szklana pokrywa. Cena 100 zł.. Tel. 799159336.

PRALKA Whirlpool działająca, do wymiany łożysko. Cena 100 zł.. Tel. 608209681.

LODÓWKA Amica, w bardzo dobrym stanie, wys. 150 cm. Cena 200 zł. Dęblin. Tel. 695948321.

AGD do pieczenia frytek i gofrów. Ryki. Tel. 604 220 511.

AGD RTV

KUPIĘ

KUPIĘ uszkodzony telewizor LCD. Tel. 25 682 35 33

MEBLE

SPRZEDAM

REGAŁ szer. 83 cm, wys. 210 cm, jasna sosna. Tanio. Ryki. Tel. 888 829 576.

SZAFKA łazienkowa wisząca, duża. Cena 100 zł Tel.. Tel. 507 533 143.

SZAFKI małe nocne 40 zł, większa 80 zł. Tel.. Tel. 507 533 143.

MEBLE ogrodowe, stół duży + 4 krzesła drewniane, nogi aluminiowe. Cena 800 zł Tel. Tel. 507 533 143.

WITRYNA szklana. Cena 80 zł Tel. Tel. 507 533 143.

MEBLE Design, projekt szafki nocnej ze specjalną półką na telefon. Cena 1 zł. Ryki. Tel. 519723555.

KANAPA skórzana dwuosobowa z drewnianymi obiciami. Cena 1000 zł, do negocjacji. Tel. 517 820 696.

NAROŻNIK pokojowy, tapicerowany, lewy, 2 szt, z możliwością spania dla dwóch osób, używane, niezniszczone. Cena 220 zł. Tel. 694 674 631.

MEBLE ogrodowe, stół duży + 4 krzesła drewniane, nogi aluminiowe. Cena 800 zł. Tel. 507 533 143.

Sprzedam SZAFĘ, dwa regały o szerokości 3 m oraz dywan bordowo-granatowy 3x4 m. Cena do uzgodnienia. Tel. Tel. 81 865 08 67.

SZAFKI do sypialni, 3 szt. Cena 120 zł/ kpl. Tel. 507 533 143.

KANAPY (dwie sztuki); cena 100 zł za sztukę; więcej informacji telefonicznie; dzwonić po 20:00; okolice Łaskarzewa. Tel. 25 684 50 80.

WITRYNA szklana. Cena 80 zł. Tel. 507 533 143.

PÓŁKI na książki, 2 szt. Cena 100 zł. Tel. 507 533 143.

ŁÓŻKO drewniane sosna 160 x 200, Cena 500 zł i drugie 90 x 200 Cena 300 zł. Tel. 507 533 143.

2 FOTELE bordowe, niezniszczone i dywan 2x3 m rudo-pomarańczowy. Ryki. Tel. Tel. 604 215 824 .

MEBLE holenderskie: łóżko 1-osobowe, komoda na ubrania, stolik kawowy, lampka stołowa. Cena do uzgodnienia. Dzwonić po 17. Tel. 602 729 057.

REGAŁ pokojowy, kolor olcha miodowa o dł. 3.95, wys. 2.36 i głęb. 0.52m, składa się z 5 segmentów, w tym 2 szafy - jednodrzwiowa i dwudrzwiowa, stan bdb. Cena 700 zł. Dęblin. Tel. 609 970 185.

TAPCZAN jednoosobowy. Cena do uzg. Dęblin. Tel. 602 179 419.

SOFA do spania. Cena 300 zł. Tel. 507 533 143.

MEBLE metalowe do garażu, dł. 7 m, wys. 2,5 m. Cena 1.000 zł. Dęblin. Tel. 604 059 540.

FOTEL skórzany z masażem w kolorze czarnym do komputera. Cena 180 zł. Dęblin. Tel. 604 059 540.

NAROŻNIK kuchenny. Cena 100 zł. Tel. 667264269.

MEBLE, wersalki, komody, stoły, krzesła, szafy. Stan bardzo dobry. Możliwy transport. Ryki. Cena do uzgodnienia. Tel. Tel. 662 271 795.

BUDOWLANE

SPRZEDAM

STEMPLE sosnowe, dł. 3,2 m. Cena 5 zł/ szt Tel. 604 479 363

PIASEK wiślany; płukany; według wiedzy fachowców wymagany na szlichtę do ocieplenia; strychu, sufitu i na poddaszu; cena do uzgodnienia; okolice Garwolina Tel. 784 732 187

DESKI calówki i inne. Tel. 535079866.

TEOWNIK 3-centymetrowy; w okazyjnej cenie; Trąbki. Tel. 501 318 649.

BLACHA ocynkowana trapezowa 100 m2 zdjęta z dachu po 20 latach. Ryki. Tel. 602702093.

BLACHA Wiśnia; trapez T 18; cena 14,90 zł/m2; Maciejowice. Tel. 888 302 303.

SŁUPKI ogrodzeniowe dł 2- 2.2 m, gr. ścianki 4 mm, fi 48. Cena do uzgodnienia. Tel. 503 493 002. Ryki.

BLACHA panelowa; biała; I gatunek; każdy arkusz ofoliowany; cena 13,70 zł/m2; okolice Garwolina. Tel. 48 614 50 69.

SCHODY drewniane; nowe; firmy Sowosz; cena 1.250 zł; Łaskarzew. Tel. 504 094 922.

DRZWI aluminiowe 238 x 107 cm. Stan bardzo dobry. Cena 700 zł. Tel. Tel. 500 021 555.

DRZWI balkonowe 86x230 - 1szt., używane, na zewnątrz kolor orzechowy od wewnątrz białe, stan b.dobry. Cena 149 zł. Tel. 728 837 098.

CEGŁA pojedyncza biała, cegła potrójna biała. Cena do uzgodnienia. Tel. Tel. 794 627 499.

epraasa.pl 7cb9717963

SKLEJKA 8mm (1525x1525). Cena 45 zł.. Tel. 799159336.

PROFIL 40 x 10 x 2. Cena 5,5 zł/ mb. Ryki. Tel. Tel. 888 302 303.

ŚCINKI watexu, oddam za darmo. Gm. Żelechów. Tel. 502124186.

TURBINA nawiewowa oraz filtr do kominka. Dęblin. Tel. 783 887 073.

DRZWI wejściowe dwuskrzydłowe, 80 i 45 cm, antywłamaniowe- metalowe z futryną, brązowe. Cena 500 zł, do uzgodnienia. Tel. 784 455 560 lub 81 865 19 83.

DESKI 1,5 cal i calówki, sosnowe. Tel. Tel. 669 432 215.

STEMPLE budowlane różnej długości, ok 200 szt. Cena do uzgodnienia. Okolice Łaskarzewa. Tel. 660 432 459.

RAMY okienne 40 szt. oddam za darmo, wym. 140 x 70 cm, transport własny. Okolice Ryk.. Tel. 690606431.

SŁUPKI z rury fi 48x3,6; 2 mb. Cena 16 zł/szt. Ryki. Tel. Tel. 888 302 303 .

DRZWI zewnętrzne nowe, 90, złoty dąb, lewe oraz drzwi wewnętrzne pełne prawe, 80, nowe. Cena do uzgodnienia. Tel. 608209681.

RURA GRUBOŚCIENNA fi 48x5. Cena 20 zł/mb. Ryki. Tel. Tel. 502 375 285.

PROFILE 30x1,5x1,5. Cena 4 zł/ mb. Kozienice. Tel. Tel. 888 302 303.

DESKI calówki suche, łaty, kontrłaty, zżyny, opał. Tel. 535079866.

PIEC gazowy jednofunkcyjny 24 kW, bardzo mało używany, stan b. dobry, odpowiedni do ogrzewania domu jednorodzinnego. Cena 1.000 zł. Dęblin. Tel. 81 883 08 10 lub 531913136.

DRZWI nowe, kompletne, LZ, 90x202, złoty dąb. Okolice Ryk. Tel. Tel. 881 058 326.

PIEC węglowy 14kW, stan bardzo dobry, używany, sprawny, jeszcze długo komuś posłuży. Cena 450 zł. Tel. Tel. 511 799 673 . Ryki.

SOSNOWY materiał do budowy altanki, belki 11x11, 6 szt krokwy 11x5.5, 10 szt, a także deski. Cena 1.100 zł. Łaskarzew. Tel. 516 226 803.

DLA DZIECI

SPRZEDAM

NAJWIĘKSZA HURTOWNIA ARTYKUŁÓW DZIECIĘCYCH MADAR-BABY SIEDLCE UJRZANÓW 282C OFERUJĘ WÓZKI DZIECIĘCE ŁÓŻECZKA FOTELIKI SAMOCHODOWE WYPRAWKI NIEMOWLĘCE ZABAWKI SALA ZABAW ZAKUPY PRZEZ INTERNET I STACJONARNIE TEL www.madarbaby.pl Tel. 25 644 37 71

ŁÓŻKO dużo i małe. Cena 500 zł i 300 zł. Tel. Tel. 507 533 143.

ŁÓŻKO samochód, czerwone, wym. 190 x 90 cm, nowe, z materacem. Cena 1000 zł Tel.. Tel. 507 533 143.

FOTELIK samochodowy Graco od 15-36 kg. Cena 100 zł.. Tel. 81 8654 610 . Ryki .

WÓZEK dziecięcy ze spacerówką + nosidełko marki mutsy sports, jasny zielony, + pościel + łóżeczko z pościelą, razem lub oddzielnie, stan bdb. Cena 1200zł. Tel. 507 533 143.

ŁÓŻKO samochód, czerwone, wym. 190 x 90 cm, nowe, z materacem. Cena 1000 zł. Tel. 507 533 143.

REGALIK dziecięcy; biały; 3 metry długości; używany; cena 250 zł; okolice Łaskarzewa. Tel. 25 684 50 80.

ROWER dziecięcy 24 cale, rama aluminiowa, przerzutki Shimano, stan idealny. Ryki. Cena 280 zł. Tel. Tel. 668 275 449.

SAMOCHÓD marki Mercedes na akumulator, duży, srebrny. Cena 220 zł. Dęblin. Tel. 604 059 540.

ZWIERZĘTA

SPRZEDAM

BYCZKI tygodniowe, 2 szt Tel. 514 287 523

OWCZARKI niemieckiego, zaszczepione, odrobaczone, z rodowodem, w różnym wieku Tel. Tel. 605 400 451.

SZCZENIAKI owczarka niemieckiego, zaszczepione, odrobaczone, z rodowodem. Więcej informacji pod nr tel Tel. Tel. 605 400 451.

SZCZENIAKI labrador, zaszczepione, odrobaczone, z książeczkami zdrowia, 5 msc. Więcej informacji pod nr tel Tel. Tel. 605 400 451.

KOZY likwidacja stada Tel. 723 269 358 Kontakt. Tel. 609 937 414.

KROWA po czwartym wycieleniu. Ok. Kłoczewa. Tel. 797 341 907.

JAŁÓWKI mleczne; cielne; 2 sztuki; cena do uzgodnienia; okolice Garwolina. Tel. 504 417 800.

SZCZENIĘTA kaukazy długowłose, siwo- białe i czarne, odchowane. Cena do uzgodnienia. Okolice Ryk. Tel. 735 261 905 .

ŹREBICA zimnokrwista; grubej budowy; gniada; 14-miesięczna; tylko do dalszej hodowli; cena do uzgodnienia; okolice Łaskarzewa. Tel. 518 474 308.

ŹREBICA zimnokrwista; grubej budowy; gniada; 15-miesięczna; do dalszej hodowli; cena do uzgodnienia; okolice Łaskarzewa. Tel. 518 474 308.

KROWA 3-letnia, cielna. Okolice Ryk. Cena do uzgodnienia. Tel. Tel. 668 982 217.

BYCZEK SM.. Tel. 257543028.

KACZKI francuskie i staropolskie oraz perliki z tego roku. Cena do uzgodnienia. Tel. 500 578 260 lub 694851824.

Droga Pani, drogi Panie mam 6 kotków na oddanie, biało rude, kolorowe do oddania są gotowe. Za Twe serce, poświecenie dziękujemy Ci mruczeniem. Tel. 663 937 557.

CIELAKI mięsne i HO. Rokitnia, Kraski. Tel. 727431684.

BYCZEK czarno-biały, mieszaniec, 2-tygodniowy. Cena 750 zł. Tel. 667428667.

OWCZAREK niemiecki długowłosy, suczka dorosła z rodowodem. Tel. 608 631 481.

OWCZAREK niemiecki suka. Tel. 602 228 637.

KROWA 5 lat, spokojna. Cena 3.300 zł. Tel. 798524880.

BYCZKI 2, jeden 2 tygodnie i tygodniowy. Tel. 505984852.

CIELAKI do dalszego chowu. Ok. Grabowa Szl. Tel. 781 279 312.

MACIORA, pierwiastka z prosiętami, 3 tygodniowe, 10 szt. Cena do uzgodnienia. Borek. Tel. Tel. 504 625 225.

PROSIĘTA, 5 szt, waga ok 5 kg. Cena do uzgodnienia. Tel. 81 866 37 11.

KROWA 3-letnia, na wycielenie. Cena do uzgodnienia.. Tel. 660 844 118 . Czernic.

BYCZEK dwutygodniowy.. Tel. 602891979.

KURY nioski. Okolice Garwolina. Tel. 609374952.

KLACZ lat 8 ze źrebięciem. Cena do uzgodnienia. Okolice Trojanowa. Tel. 728 846 392.

KROWY po wycieleniu, ewentualnie cielaka do dalszego chowu. Cena do uzgodnienia. Tel. 664 554 496.

ZWIERZĘTA

KUPIĘ

MACIORĘ prośną; okolice Sobolewa;. Tel. 504 417 800.

ZWIERZĘTA

ODDAM

KOTKI małe nauczone czystości. Okolice Dęblina. Tel. 889 775 287.

RATLERKI 8 tyg., szczepione, z książeczką zdrowia, waga rodziców 2,2 kg, oddam za cenę wyżywienia. Okolice Ryk. Tel. 692 131 820, 81 865 39 15.

KOZY oddam w dobre ręce. Czernic. Tel. 665249951.

KOTKI małe oddam za darmo nauczone czystości. Okolice Dęblina. Tel. 889775287.

RÓŻNOŚCI

SPRZEDAM

KAWA ziarnista piacetto espresso supremo, opakowanie 1 kg, łagodna i aromatyczna kawa z ciemnoorzechową cremą. Cena 70 zł Tel. 505 049 181

ROWER Romet Gazela; na gwarancji; cena do uzgodnienia; Garwolin. Tel. 502 438 054.

HUŚTAWKA ogrodowa, solidna z grubych okrągłych bali sosnowych plus ławka dębowa. Cena do uzg. Dęblin. Tel. 795 738 911.

SEGMENT szklarni; 6 x 12 metrów; rozebrany; okazyjna cena; Trąbki. Tel. 501 318 649.

LADA CHŁODNICZA dł. 5 m, 2x2,5 m, 4-letnia, ładna. Cena 11 500 zł.. Tel. 797 196 102 . Ryki .

SZKLARNIA o wym. 10x40 m, cena do uzgodnienia. Sulbiny.. Tel. 698 999 923.

SZKLARNIA o wym. 10x40 m, cena do uzgodnienia. Sulbiny. Tel. 698 999 923.

ROWER elektryczny; trójkołowy; cena do uzgodnienia; Żelechów. Tel. 502 732 292.

DYWAN shaggy wym. 1,60 m x 2,30 m, długi włos. Cena 200 zł. Tel. 517 820 696.

ALOES roślina lecznicza. Ryki. Tel. 692 314 810.

MEBLE ogrodowe, stół i dwie ławki. Cena 850 zł. Tel. 694 284 591.

DYWAN 160 x 220, kolor jasno brązowy z beżem, bardzo ładny, niezniszczony. Cena 70 zł do neg. Okolice Dęblina. Tel. 692 086 703.

MASZYNA do szycia Łucznik; sprawna; okolice Garwolina. Tel. 503 172 565.

KAMIENIE polne, duża ilość. Tel. 783525405.

KOLUMNY GŁOŚNIKOWE - różnej wielkości. Cena do uzgodnienia. Ryki. Tel. Tel. 606 695 881.

ZLEW KUCHENNY jednokomorowy. Cena 120 zł. Zalesie. Tel. Tel. 884 289 721.

MASZYNA do szycia; z silniczkiem na prąd; po zamknięciu jak szafka; w dobrym stanie; sprawna; cena do uzgodnienia; Sobolew. Tel. 503 172 565.

GRZEJNIKI żeliwne, 5 szt, nowe. Cena do uzgodnienia. Okolice Kłoczewa. Tel. 500 893 140.

ROWER damka 26 cali, stan bardzo dobry. Tanio! Ryki. Tel. Tel. 603 039 739.

HUŚTAWKA ogrodowa, solidna z grubych okrągłych bali sosnowych plus ławka dębowa. Cena do uzg. Dęblin.. Tel. 795 738 911.

PODKŁADY kolejowe. Cena do uzg. Dęblin.. Tel. 602 179 419.

SPRZEDAM wagę dziesiętną (rolniczą). Ryki. Cena do uzgodnienia. Tel. Tel. 665 306 806.

DESKI dębowe i jesionowe, 50 i 8 calówki, różnej dł. Cena do uzgodnienia.. Tel. 503 493 002.

PRZYCZEPA wywrotka z dokumentami, 3,5 tony. Cena 5,5 tys. zł. Żelechów. Tel. 537 013 221.

DREWNO opałowe kominkowe suche. Tel. 535079866.

WÓZ konny literki. Okolice Ryk. Cena do uzgodnienia. Tel. 668 473 613.

MAHOŃ wyrobowy lub gałązki długie na sztuki. Cena do uzg. Dęblin. Tel. 660066214.

ZEGAR mechaniczny ścienny - prod. Harmle, skrzynka drewniana, oszklona, wybija godziny i półgodziny. Cena do uzg. Dęblin. Tel. 604166495.

KUFER kolor zielony, duży, stan bardzo dobry. Cena 700 zł. Ryki. Tel. Tel. 666 024 815.

PRZEWÓD siłowy, czterożyłkowy. Cena 5,50 zł/ m. Tel. 697 102 849.

KOŁA pasowe, różne wymiary. Tel. 697 102 849.

AKORDEON lignalone 32 basy, sprawny. Tel. Tel. 697 102 849.

ROWER Gazela 28, marki Romet, na gwarancji. Cena do uzgodnienia. Garwolin. Tel. 502438054.

ZŻYNY tartaczne, drewno opałowe różne. Tel. 535079866.

OBORNIK i gęś. Tel. Tel. 513 483 589.

AKORDEON Melodia, 60 basów. Stan bardzo dobry. Cena 450 zł. Okolice Ryk. Tel. Tel. 791 557 872.

ELEKTRYCZNY wózek inwalidzki, nieużywany. Okolice Ryk. Tel. Tel. 881 058 326.

RÓŻNOŚCI

KUPIĘ

KUPIĘ orzechy włoskie, każdą ilość. Możliwość odbioru od sprzedającego przy większej ilości. Dzwonić po 17-tej. Więcej info pod nr tel. Tel. 693 982 648.

KUPIĘ drewno w wałkach na opał, większa ilość, z dowozem. Tel. 792 259 367.

DĘBINĘ na pniu lub ściętą. Tel. 503 493 002. Ryki.

PRZYJMĘ bezpłatnie budę dla psa ok. 30 kg. Ryki. Tel. Tel. 606 761 590.

RÓŻNE

WYPRZEDAŻ ROWERÓW
ROMET - COSSACK
GARWOLIN, UL. PRZECHODNIA 8
TEL. 502 438 054

WĘGIEL gruby, ładny. Promocja. Cena 650 zł/ t. Grabów Szlachecki.. Tel. 600 137 857.

EKO GROSZEK o wysokiej kaloryczności, mało popiołu, bardzo dobrze się spala. Grabów Szlachecki. Cena promocyjna 800 zł.. Tel. 600 137 857.

OKNA szyby zespolone Włoszczowa. Okolice Kłoczewa. Tel. 722 041 560.

ODDAM za darmo dużą , narożną kanapę z fotelami, nie wygnieciona, stan bdb tylko skóra się kruszy. Ryki, ul Przemysłowa. Tel. 667 267 713.

KUPIĘ każde auto,ciągnik,motocykl,dobrze zapłacę,kasacja auto. Tel. 660 454 255 . sylmar4@op.pl.

DOMEK HOLENDERSKI sprzedam; stan bdb; wymiary 12 x 4 m; 3 pokoje; kuchnia; łazienka; instalacja wodna, kanalizacyjna, elektryczna i gazowa; wraz z wyposażeniem; cena 22.000 zł (do negocjacji); Natolin. Tel. 695 967 043 lub 607 111 835.

BETONY różne oddam, cegłę czerwoną, kamienie polne. Tel. 505984852.

KRĘGI przepustowe, dwa, dł. 100 cm, śr. 60 cm. Cena 50 zł/szt. Tel. 799159336.

KRĘGI przepustowe, dwa, dł. 100 cm, śr. 60 cm. Cena 50 zł/ szt.. Tel. 799159336.

ODDAM gratis gałęzie sosnowe, suche, do zmielenia. większa ilość, składowane na posesji w miejscowości Chrustne, możliwość zmielenia w miejscu składowania w dowolnej ilości, dobry dostęp. Tel. 784 455 560.

ODBIORĘ złom, lodówki itp. Odpłatnie. Tel. 537 013 221.

SPRZEDAŻ
PANELI OGRODZENIOWYCH
SZEROKI ASORTYMENT
NOWE CENY 2019
Warszawice 89D gm. Sobienie Jeziory
Tel. 25 685 81 41; 501 214 184,
biuro@proway.pl, www.proway.pl

PRACA

SZUKAM

KIEROWCA B,C+E -Poszukuję pracy dodatkowej. Posiadam kartę kierowcy, ADR(cysterny, wybuchowe),UNO i uprawnienia na HDS-y, mam doświadczenie na wszystkie z tych uprawnień. Szukam pracy na weekendy(także załadunki, rozładunki).Możliwość dłuższych wyjazdów po uzgodnieniu telefonicznym. Tel. 507 922 020

POPRAWA prac dyplomowych - korekta językowa i stylistyczna - licencjat? Magisterka? TY piszesz, JA poprawiam! Cennik ustalamy indywidualnie. Więcej informacji udzielę telefonicznie. Tel. 882 719 620

SZUKAM pracy przy zbiorze jabłek. Tel. 786869223.

PRACA

DAM

Zatrudnię osobę do montażu - serwisu klimatyzacji, wentylacji, pomp ciepła. Firma z Ryk EUROCOLD Robert Sienkiewicz. Tel. 501 099 450

LEDRÓB zakład rozbioru drobiu zatrudni rozbieracza / wykrawacza tuszek drobiowych. Umowa o prace w pełnym wymiarze. Tel. 510 109 802

LEDRÓB zakład rozbioru drobiu zatrudni magazyniera. Umowa o prace w pełnym wymiarze. Tel. 510 109 802

ZATRUDNIĘ malarza konstrukcji stalowych. Niwa Babicka Tel. 600 394 348

ZATRUDNIĘ operatora wypalarki plazmowej, praca w systemie dwuzmianowym. Praca w Rykach. Tel. 660 425 587

ZATRUDNIĘ stolarza do produkcji drzwi i schodów Tel. 500 066 605

ZATRUDNIĘ opiekunkę do dziecka 1.5 rocznego z zamieszkaniem i wyżywieniem. Weekendy wolne. Okolice Dęblina. Tel. 605171539.

ZATRUDNIĘ malarza do odmalowania i odnowienia domu.. Tel. 792 259 367.

„Luks" Lucja Kisiel z siedzibą przy ul. Przemysłowa 1, 08-500 Ryki poszukuje osób chętnych do pracy na stanowiska: Elektromechanik utrzymania ruchu oraz Pracownik działu technicznego. Wymagamy doświadczenia w pracy na podobnym stanowisku min. 1 rok. Oferujemy

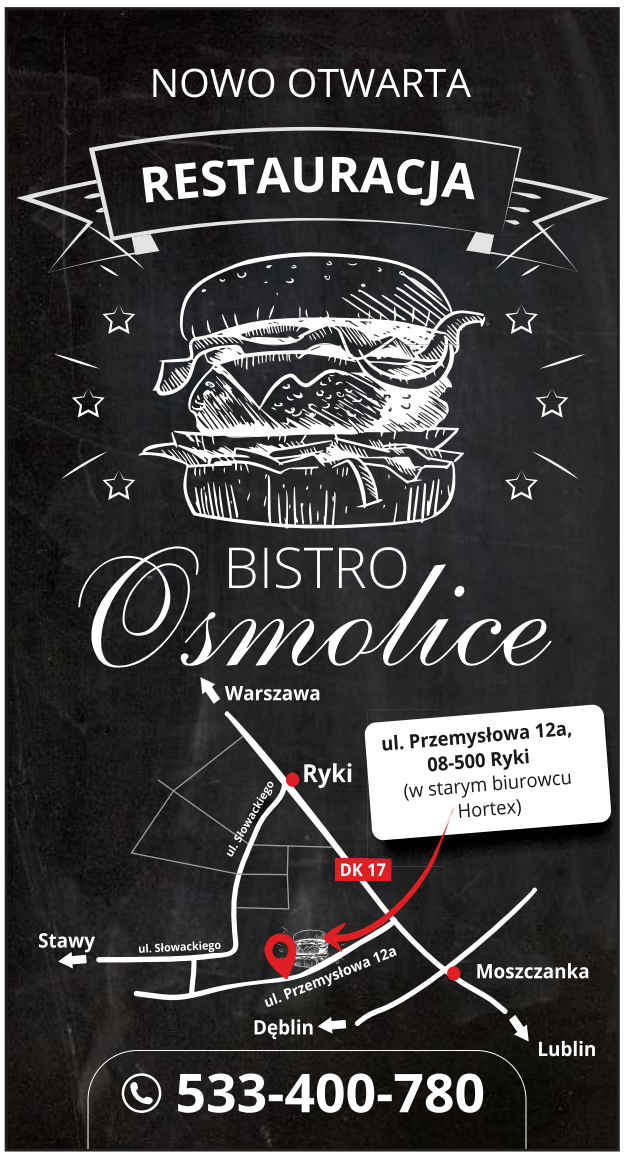

epraso.pl 7cb971f963

CHŁODNIA PREMIUM FRUITS

Zajmująca się produkcją mrożonych owoców i warzyw poszukuje chętnych osób do pracy na stanowisku:

- **Pracownik produkcji**
- **Mistrz / Brygadzista produkcji**
- **Mechanik maszyn i urządzeń**
- **Elektromechanik**
- **Operator wózka wysokiego składowania**

Osoby zainteresowane prosimy o kontakt osobisty, e-mail: **kontakt@premiumfruits.eu** lub telefoniczny pod numerem **81 865 13 14 wew. 25**

umowę o pracę, prywatny pakiet medyczny, atrakcyjne wynagrodzenie, możliwość awansu. Tel. 48 884 796 092. praca@zniczeluks.pl.

BRUKARZ/pomocnik. Zatrudnię do pracy przykostce brukowej. Umowa o prace, terminowe i atrakcyjne wynagrodzenie Okolice Ryk. Tel. 695 394 850.

ZBIÓR JABŁEK; praca od 17 września; stawka od 13 zł za godzinę; Wilga i Sobienie. Tel. 786 869 223.

ZATRUDNIĘ do zbioru maliny jesiennej /jeżyny. Plantacja nawadniana, zadbana, Ryki. Tel. 664 412 756.

ZATRUDNIMY Kierowców kat. C+E. Ruch międzynarodowy, naczepa typu firanka/plandeka. Zapewniamy terminowe wypłaty. Wynagrodzenie : 5,5 – 8 tys. zł. / mc. Мы будем нанимать водителей категории C + E. Международные перевозки, хорошие условия занятости. Tel. 509 110 745 . miroslaw.komar@tlen.pl.

NZOZ Talmed w Rudzie Talubskiej koło Garwolina zatrudni lekarza rodzinnego lub ogólnego. Tel. 502 128 879, (0-25) 6831045.

AKTUALNIE zatrudnię do zbioru jabłek Wilga-Sobienie. Od 13 zł. Tel. 786 869 223.

ZATRUDNIĘ osoby do szycia damskiego obuwia. Tel. 602 345 417.

ZATRUDNIĘ doświadczonego pracownika budowlanego, na tynki cementowo- wapienne. Tel. Tel. 731 868 462.

ZAJAZD Laguna w Trojanowie zatrudni: kelnerkę/barmankę. Praca zmianowa. Tel. 502620779. kwas@adres.pl.

ZATRUDNIĘ posadzkarzy gres balkony i klatki schodowe Warszawa, stan developerski. Tel. 601 313 680.

PIELENIE i kopanie sadzonek. Tel. 602 228 637.

ZATRUDNIĘ księgową do pracy w biurze podatkowym, wymagane doświadczenie, znajomość zagadnień podatkowych, umiejętność pracy w zespole. Ryki. Tel. 603 635 737.

ZATRUDNIĘ kierowcę kat. C + E od zaraz. Pełen etat, dobre zarobki. Wszystkie weekendy oraz święta w domu, krótkie trasy. Bardzo elastyczny pracodawca oraz spedytorzy. Więcej informacji udzielę pod numerem tel. Tel. 669 293 419. kasia.szaniawska@onet.pl.

POSZUKUJĘ Pani do prowadzenia domu. Praca od poniedziałku do piątku na terenie Garwolina. W zakresie obowiązków gotowanie, sprzątanie, prasowanie ewentualnie odebranie dziecka ze szkoły. Mile widziane prawo jazdy. Tel. 501 307 682.

USŁUGI

ZLECĘ

POSZUKUJĘ robotników do rozebrania stodoły. Tel. 506 255 691.

SOLIDNE MALOWANIE DACHÓW
Tel. 518 746 036

USŁUGI

MALOWANIE / MYCIE / CZYSZCZENIE elewacji, dachów, kostki brukowej, ogrodzeń, hal. Czyszczenie odbywa się metodą wysokociśnieniową z użyciem gorącej wody do 90 stp.C. MALOWANIE elewacji, dachów metodą hydrodynamiczną (natrysk). Tel. 798 335 131 www: fecebook.com/EkoWNAK

POGOTOWIE Kanalizacyjne - czyszczenie, udrażnianie. Oferujemy kompleksową pomoc w udrażnianiu lub okresowym czyszczeniu rur kanalizacyjnych, sanitarnych oraz retencyjnych. Tel. 798 335 131

ZŁOTA RĄCZKA, fachowiec na godziny, hydraulik, elektryk, montażysta, konserwator, prace budowlane. Tel. 695 697 951

MALOWANIE i doszczelnianie dachów, renowacja dachówki, malowanie z zastosowaniem agregatu hydrodynamicznego, farby przemysłowe bezpośrednio od producenta. Bezpłatna wycena. Tel. 665 177 320

SOLIDNE malowanie dachów i elewacji domów parterowych. Tel. 518 746 036

Niespodziewane wydatki. Sprawdź bezpieczną i tanią pożyczkę. Dzwoń. Tel. 797 603 000.

Jeśli potrzebujesz wsparcia domowego budżetu zadzwoń i sprawdź naszą prostą i bezpieczną pożyczkę. Tel. 797 603 000.

STUDNIE WIERCONE
głębinowe
odwodnienia, deszczownie
pompy ciepła
SOLIDNIE!!!
tel. 504 320 592, 608 046 239

CENTRUM KREDYTOWO-UBEZPIECZENIOWE GARWOLIN UL.KOŚCIUSZKI 45. Oferujemy kredyty:gotówkowe, rolnicze, firmowe, hipoteczne, konsolidacyjne oraz ubezpieczenia: komunikacyjne, majątkowe, osobowe. Tel. 508 600 979. garwolin.finanse@gmail.com . www.kredyt-ubezpieczenie.com.

ZŁOTA RĄCZKA Artur - bieżące naprawy domowe, małe i duże remonty, podłączanie urządzeń elektrycznych, gazowych i sanitarnych, poddasza, elewacje, glazura, terakota, instalacje elektryczne i hydrauliczne, malowanie agregatem, uprawnienia SEP. Tel. 501 038 391.

WYCINKA DRZEW, krzewów, koszenie zieleni- traktorek, kosa spalinowa, kosiarki, rębak do gałęzi, glebogryzarka. Wszystkie roboty ogrodowe i podwórkowe. Tel. Tel. 500 463 989.

REJESTRACJA POJAZDÓW I MASZYN ROLNICZYCH, KRAJOWYCH I ZAGRANICZNYCH. Garwolin ul. Tadeusza Kościuszki 45. Nasza oferta: akcyza, tłumaczenia, Wydział Komunikacji, Urząd Skarbowy. Koszt pełnej rejestracji: 80 zł. Tel. 508 600 979 . garwolin.finanse@gmail.com. www.kredyt-ubezpieczenie.com.

WYCINKA niebezpiecznych i wysokich drzew w posesjach i przy drogach + zwyżka 35/50 metrów.. Tel. Tel. 787 168 260.

TOWARZYSKIE

POSZUKUJĘ partnerki, mam 65 lat. Ryki Tel. 512 894 655

Jestem emerytem, szukam starszej przyjaciółki do wspólnego życia. Mam dom. Tel. Tel. 792 259 367.

Mężczyzna około 60-tki, pozna samotną Panią w podobnym wieku. Tel. Tel. 515 264 068.

KOBIETA lat 59, wolna bardzo zadbana, zmotoryzowana, poszukuję Pana do poważnego związku. Tel. 572452008.

PRACA

Zatrudnię
mężczyznę lub kobietę
do pracy w chlewni macior, w Gminie Górzno
Warunki wynagrodzenia do uzgodnienia
Tel. 601 072 810

OTTO Work Force Polska Sp. z o.o. jest jedną z wiodących firm wśród agencji pracy i doradztwa personalnego, która oferuje pracę w Polsce i za granicą. Aktualnie poszukuje dla swojego Klienta z branży spożywczej pracowników na stanowiska:

Logistyk wewnętrzny pakowalni oraz Młodszy operator maszyn

Miejsce pracy: Celejów. Nr. Ref. CEL/09/2019/

ZAKRES OBOWIĄZKÓW :
- praca przy liniach produkcyjnych,
- odstawianie kartonów z linii i przygotowywanie do magazynowania,
- streczowanie palet.

OFERUJEMY:
- umowę o pracę tymczasową na pełny etat,
- atrakcyjne wynagrodzenie,
- możliwości rozwoju w dużej, międzynarodowej firmie,
- deputaty produktowe,
- wejściówki na basen.

WYMAGANIA :
- sumienność i odpowiedzialność,
- chęci do pracy,
- mile widziane doświadczenie w pracy na produkcji,
- mile widziane posiadanie książeczki Sanepidu.

Osoby zainteresowane prosimy o przesyłanie swojego CV na adres: ilipska@ottoworkforce.pl. Tel. 519-688-152.

Chcemy żebyś wiedział, że Administratorem Danych Osobowych jest OTTO Work Force Polska sp. z o.o. Ul. Szwedzka 5, 55-040, Bielany Wrocławskie, KRS 251040, NIP 7542855687, REGON 160062988, KRAZ 2590. Twoje dane będą przetwarzane przez Administratora Danych Osobowych dla potrzeb rekrutacji, tj. w procesie wyszukiwania odpowiednich kandydatów do zatrudnienia lub zarekomendowania ich naszym klientom. Pełna treść obowiązku informacyjnego znajduje się na stronie OTTO.

eprasa.pl 7cb9717963

Porywały dzieci na odpuście na świętego Onufrego

Stefania Ulanowska była znaną pisarką i folklorystką, jedną z pierwszych polskich etnolożek. Prowadziła badania symboliki ludowej, zbierała materiały ludoznawcze. W swoich pracach pisała m.in. o Łaskarzewie i Łukówcu (Łukowcu).

Stefania Ulanowska (1839-1912?) była wybitną badaczką terenową. Współpracowała z Akademią Umiejętności w Krakowie - w wydawnictwach naukowej instytucji opublikowano 60 jej tekstów m.in. literaturę piękną, nowele, sztuki teatralne, eseje o symbolice ludowej i liczne monografie.

Badała kulturę ludową wsi. Jej prace są unikatowym opisem XIX-wiecznej rzeczywistości – w badaniach stosowała obserwację uczestniczącą oraz wywiady środowiskowe. Bazowała na polskiej i obcojęzycznej literaturze przedmiotu.

Jedną z pierwszych publikacji badaczki było dzieło pt. „Niektóre materyały etnograficzne we wsi Łukówcu (mazowieckim) zebrane przez Stefaniję Ulanowską" („Zbiór Wiadomości do Antropologii Krajowej" 1884). Praca posiada charakter rozprawy opartej na standardach współczesnej autorce monografii etnograficznej.

Portret Stefanii Ulanowskiej z książki „Upominek. Książka zbiorowa na cześć Elizy Orzeszkowej"

W rozdziale 6. pt. „Wierzenia, podania, wróżby i czary", punkcie a) pt. „Mary i Sibiele", podpunkcie 2. zatytułowanym „Sibiele" (tom 8., strona 292.) czytamy:

„Sibiele – to samo co w Krakowskiem boginki – odmieniają dzieci, a najwięcej się to podobno trafiało pod miasteczkiem czy raczej osadą Łaskarzewem, gdzie w lesie jest kapliczka i na św. Onufry 12 czerwca bywa tam odpust. Dawniej przy tej kapliczce siedział pustelnik, ale teraz, już go nie ma. Otóż na tym odpuście na św. Onufry bywało nieraz, że jak matka odejdzie dziecko i pójdzie się modlić, to sibiela przyleci, porwie dziecko, a swoje na to miejsce zostawi. Powiedywali starzy ludzie, że pod Łaskarzewem była kiedyś wieś, co się zapadła i że te sibiele mają być stamtąd, z pod ziemi, z tych ludzi".

Według Stefanii Ulanowskiej termin „sibiele" na Mazowszu oznaczał to samo co w Krakowskiem „boginki". Sibiele znane pod Łaskarzewem i w Łukowcu podmieniały dzieci ludzi na swoje. Te były bardzo brzydkie, posiadały głowy „wielkie jak wiadro" i miały nadprzyrodzony apetyt. Nakazywano je bić brzozowymi rózgami.

Fragment tekstu:

„Jednej matce jak odmieniły dziecko, tak dały jej takie brzydkie, głowę miało dużą jak wiadro. Ta kobieta jeździła po lekach różnych, nie pomagało mu nic, dopiero baba jakaś doradziła, żeby je bić, - co będzie, to będzie, ale żeby je bić. Kobieta jak zaczęła je bić, tak to dziecko okropnie krzyczało i wtedy ta sibiela wpadła i mówi: „Po co ty to dziecko bijes? Ja twoje tak ślicnie chowam, a ty moje katujesz". Tamta zaś mówi: „A bo mi powiedzieli, że je trzeba bić, to ty porzyjdziesz i moje mi oddasz". Wtedy ta dziecko jej przyniosła i oddała, a swoje kazała nie bić i jeszcze przez dziewięć tygodni chować, - powiedziała, że jakby biła, to ona posłyszy, przyjdzie i jej dziecko porwie, ale już więcej nie odda. Kobieta dobrze chowała, bo się bała, dopiero sibiela przyszła po dziewięciu tygodniach i dziecko swoje zabrała. W Łukówcu bywały też dawniej sibiele, siedziały na polu pod Psonką, i jak było dziecko zostawić, to je zaraz odmieniły. Jak które dziecko było odmienione, to miało taki łeb duzy jak wiadro, a tyle żarło co mogło, jak mu dali ćwiartkę, to i ćwiartkę zezarło, potem to zaraz wysr… i to zjadło. Dopiro trzeba było wziąć dwie rózgi brzozowe i bić je, to wtedy przyleciała ta jego matka, ta sibiela, odmienione dziecko przynosiła, a swoje odebrała. Ta sibiela była do pasa kobietą a od pasa bydlanciem".

Te i wiele innych opisów ludowej obrzędowości ukazuje praca Stefanii Ulanowskiej. Jej lektura jest pasjonująca.

M. Kurach

GARWOLACY HISTORYCZNIE ZNANI:

Jerzy Dzwonkowski

Jerzy Dzwonkowski urodził się 22 listopada 1892 roku w Warszawie. Służył w armii rosyjskiej, gdzie ukończył szkołę podchorążych. Studiował agronomię na uniwersytecie w Liège w Belgii.

Brał udział w I Wojnie Światowej. Jako ochotnik wstąpił do armii belgijskiej. Przebywał w niewoli niemieckiej. W II RP pracował jako agronom w Siernikach pod Szamocinem.

Brał udział w organizacji 1. Pułku Ułanów Wielkopolskich - 15. Pułku Ułanów Poznańskich. W stopniu porucznika został zweryfikowany ze starszeństwem z dniem 1 czerwca 1919 roku w korpusie oficerów jazdy. Pełnił funkcję adiutanta dowódcy pułku, **Władysława Andersa**.

Brał udział w wojnie polsko-bolszewickiej. W walkach pod Maciejowicami 16 sierpnia 1920 roku został dwukrotnie ranny. Starcie stanowiło fragment areny Bitwy Warszawskiej, które było początkiem odwrotu bolszewickiej hordy. Otrzymał skierowanie do rezerwy z przydziałem do Okręgu Korpusu Nr VIII.

Wykładał na kursach dla rolników. Szkolił gospodarzy rolnych w dziedzinie produkcji zbóż oraz ziemniaków. Współpracował z Towarzystwem Kółek Rolniczych w powiecie Wyrzysk. Startował w zawodach jeździeckich.

Sprawował funkcję prezesa Banku Ludowego w Nakle. Zasiadał w radzie nadzorczej spółki Cukrownia Nakło oraz Giełdy Zbożowo-Towarowej w Bydgoszczy. Kierował Kołem Bydgoszcz-Wyrzysk Wielkopolskiego Związku Ziemian. Był właścicielem majątku Izabela, dzierżawcą majątku Karnówko koło Nakła.

Brał udział w II Wojnie Światowej. Służył w Ośrodku Zapasowym Wielkopolskiej Brygady Kawalerii. Pod koniec kampanii wrześniowej trafił w ręce rosyjskie. Był internowany w obozach w Szepietówce oraz w Starobielsku. Został zamordowany przez NKWD w Charkowie w kwietniu 1940 roku. Jego ciało złożono na Cmentarzu Ofiar Totalitaryzmu w charkowskich Piatichatkach.

M. Kurach

Podziel się z nami starymi zdjęciami

Jeśli posiadacie w domowych archiwach stare fotografie, dokumentujące miejsca i ludzi z powiatu garwolińskiego, prosimy o przynoszenie ich do naszej redakcji w Garwolinie.

My je zeskanujemy i opublikujemy na łamach Twojego Głosu. Wszystko po to, by przypomnieć, jak kiedyś wyglądał nasz powiat i jego mieszkańcy.

Dla każdego, kto dostarczy takie zdjęcia, przewidziane są upominki w postaci gadżetów z logo Twojego Głosu-gazety powiatu garwolińskiego.

Z HISTORII GARWOLINA I OKOLIC:

Kalendarium historyczne

EGZEKUCJA NA NIEMIECKIM WSPÓŁPRACOWNIKU

27 września 1943. Garwolin. Jednostka Armii Krajowej odpowiadająca za akcje sabotażowe i dywersyjne wykonała nad rzeką wyrok na Polaku kolaborującym z nieprzyjacielem, **Jakubie Gmerku**. Sierżant ten był kierownikiem miejscowego obozu pracy.

Z AUTA ROZLEGŁY SIĘ STRZAŁY

28 września 1943. Garwolin. W godzinach wieczornych doszło do incydentu z udziałem zaopatrzonego samochodu ciężarowego, zdążającego w kierunku Lublina. Osoby znajdujące się wewnątrz pojazdu otworzyły ogień do niemieckich służb policyjnych, próbujących wstrzymać transport.

W KRYMINALE DOSZŁO DO WYLUDNIENIA

30 września, 1943. Garwolin. Od tego dnia miejscowy areszt pozostawał pusty. Część zatrzymanych wypuszczono do domów. Gros internowanych przetransportowano do więzienia śledczego niemieckiej policji bezpieczeństwa na warszawskim Pawiaku.

ZATWIERDZENIE UZYSKANO U WŁADZ CARSKICH

1 października 1881. Garwolin. Pierwszym naczelnikiem Ochotniczej Straży Pożarnej został **Maksymilian Stępkowski**. Należał on do założycieli „Towarzystwa Straży Ogniowej Ochotniczej". Sprawował obowiązki sekretarza wydziału hipotecznego przy miejscowym Sądzie Pokoju.

ZAGROŻENIE WZROSŁO

1 października 1943. Garwolin. Została ogłoszona godzina policyjna, która obowiązywała od godziny 20 do godziny 5 rano, każdej doby od dnia 31 marca 1944 roku. Decyzję taką wydał dzień wcześniej okupacyjny starosta miasta.

ARESZTOWAŁ ICH ODDZIAŁ HITLEROWSKI

1 października 1943. Garwolin. Niemiecka żandarmeria zatrzymała na miejscowym dworcu stacji kolejowej 5 osób pod zarzutem braku wymaganych przez okupanta dokumentów potwierdzających osobowość.

WAKAT WYPEŁNIŁA PÓŹNIEJSZA POSŁANKA

1 października 1977. Garwolin. Początek kadencji naczelnika miasta **Andrzeja Turka**. Przejął on swoją funkcję od **Aleksandra Busia**. Przez miesiąc wrzesień pełniącą obowiązki na tym urzędzie była **Stanisława Prządka**.

Opracował 7cbor 2019

» PROF. DR HAB. ARKADIUSZ JERZY KOŁODZIEJCZYK

Badał historię regionalną Mazowsza i Podlasia

Prof. dr hab. Arkadiusz Jerzy Kołodziejczyk był historykiem wsi i ruchu ludowego, profesorem w Instytucie Historii Wydziału Humanistycznego Uniwersytetu Przyrodniczo-Humanistycznego w Siedlcach. Brał udział w spotkaniach oraz organizował konferencje naukowe Ludowego Towarzystwa Naukowo-Kulturalnego z Oddziałem Towarzystwa w Garwolinie

Prof. dr hab. Arkadiusz Jerzy Kołodziejczyk („Na ścieżkach mazowieckiej i podlaskiej krainy" - Księga poświęcona pamięci Profesora Arkadiusza Kołodziejczyka (cyfrowemazowsze.pl)

Urodził się 23 kwietnia 1957 roku w Warszawie. Pochodził z rodziny inteligenckiej. Był synem **Czesława** i **Teresy z domu Biesiadeckiej**. Należał do założycieli, a także był sekretarzem Ludowego Towarzystwa Naukowo-Kulturalnego – wspierał funkcjonowanie Oddziału Towarzystwa w Garwolinie, biorąc udział w jego spotkaniach i organizując konferencje naukowe.

Pobierał nauki w Szkole Podstawowej nr 28 w Warszawie oraz w Liceum Ogólnokształcącym nr 28 im. Ruy Barbossy w warszawskiej dzielnicy Praga – Północ. Ukończył studia na Wydziale Historycznym Uniwersytetu Warszawskiego na kierunku historia ze specjalnością pedagogiczną – napisał pracę magisterską pt. „Tatarzy bialscy w XVII –XIX wieku". Pracował jako asystent stażysta w Muzeum Historii Polskiego Ruchu Rewolucyjnego. Był nauczycielem historii w Szkole Podstawowej nr 212 im. Krystyny Krahelskiej w Warszawie. W tym okresie rozpoczął działalność w ruchu ludowym.

BYŁ PRACOWNIKIEM WYDZIAŁU HISTORYCZNEGO UNIWERSYTETU WARSZAWSKIEGO

Pracował na etacie inżynieryjno-technicznym w Instytucie Nauk Politycznych Uniwersytetu Warszawskiego. Był sekretarzem naukowym problemu resortowego dziejów ruchu ludowego prowadzonego przez prof. **Zygmunta Hammerlinga**. Pełnił funkcję starszego asystenta sekcji Historii Politycznej Polski Odrodzonej w Centralnym Ośrodku Metodycznym Studiów Nauk Politycznych przy Uniwersytecie Warszawskim. Pracował jako starszy asystent w Instytucie Historycznym Uniwersytetu Warszawskiego.

Kierował Wydziałem Informacji i Propagandy Naczelnego Komitetu Wykonawczego Polskiego Stronnictwa Ludowego. W Wyższej Szkole Rolniczo-Pedagogicznej w Siedlcach prowadził zajęcia z historii historiografii, nauk pomocniczych historii, wstępu do badań historycznych oraz historii Mazowsza i Podlasia. Był profesorem nadzwyczajnym Akademii Podlaskiej oraz kierownikiem Zakładu Historii Wsi i Ruchu Ludowego w Instytucie Historii.

Pracował na Wydziale Historycznym Uniwersytetu Warszawskiego. Był profesorem w Instytucie Historii na Wydziale Humanistycznym Akademii Podlaskiej, a następnie w Instytucie Historii i Stosunków Międzynarodowych Wydziału Humanistycznego Uniwersytetu Przyrodniczo – Humanistycznego w Siedlcach. Na podstawie rozprawy doktorskiej pt. „Maciej Rataj 1884 – 1940" uzyskał stopień doktora nauk humanistycznych w zakresie historii na Wydziale Historycznym Uniwersytetu Warszawskiego – promotor pracy prof. dr hab. **Józef Ryszard Szaflik**. Stopień doktora habilitowanego uzyskał na podstawie pracy pt. „Ruch ludowy a kościół rzymskokatolicki w latach II Rzeczypospolitej". Tematyka jego studiów badawczych dotyczyła zagadnień związanych z dziejami islamu w Polsce, historią historiografii, historią regionalną Mazowsza i Podlasia, dziejami prasy, dziejami ruchu ludowego, dziejami wojskowości, historią kościoła, historią wsi oraz historią Polski XIX i XX wieku ze szczególnym naciskiem na okres międzywojnia.

NAPISAŁ OKOŁO 500 TEKSTÓW NAUKOWYCH I POPULARNO-NAUKOWYCH

Należał do Polskiego Towarzystwa Historycznego i wielu organizacji społeczno-kulturalnych o charakterze regionalnym. Zasiadał w szeregach komitetów redakcyjnych czasopism: „Szkice Podlaskie", „Zeszyty Korytnickie", „Niepodległość i Pamięć", „Roczniki Dziejów Ruchu Ludowego". Był redaktorem naczelnym „Rocznika Wołomińskiego" i „Rocznika Legionowskiego". Pełnił funkcję prezesa Zarządu Mazowiecko-Podlaskiego Towarzystwa Naukowego. Napisał około 500 tekstów naukowych i popularno-naukowych najczęściej dotykających tematyki historii regionalnej Mazowsza i Podlasia oraz dziejów ruchu ludowego.

Należał do grona promotorów i recenzentów prac doktorskich oraz redaktorów w wydawnictwach naukowych. Był członkiem towarzystw naukowych - członkiem założycielem i sekretarzem Zarządu Głównego Ludowego Towarzystwa Naukowo-Kulturalnego, członkiem Komisji Historycznej Zarządu Głównego Związku Ochotniczych Straży Pożarnych Rzeczypospolitej Polskiej, członkiem Rady Naukowej Mazowieckiego Ośrodka Badań Naukowych, członkiem Rady Muzeum Niepodległości w Warszawie, prezesem Fundacji „Polonia Restituía", członkiem Polskiego Towarzystwa Etnologii Miasta oraz Towarzystwa Przyjaciół Legionowa.

Za swoją pracę naukową został odznaczony m.in. Nagrodą im. Macieja Rataja, Nagrodą „Clio" I stopnia Wydziału Historycznego UW oraz II nagrodą i Medalem Zygmunta Glogera, Srebrnym i Złotym Medalem „Za zasługi dla Pożarnictwa", Medalem honorowym im. A. Patkowskiego za zasługi dla regionalistyki, Medalem „90-lecia nadania praw miejskich Wołominowi", Medalem „Za zasługi dla gminy Liw", Medalem im. ks. Aleksandry Ogińskiej za zasługi dla siedleckiej humanistyki". Otrzymał honorowe obywatelstwo gminy Korytnica oraz odznakę: „Za zasługi dla Węgrowa".

Zmarł 13 lutego 2011 roku. Został pochowany na cmentarzu parafialnym w Kobyłce koło Warszawy.

Michał Kurach

Mieszkańcy witali żołnierzy wywieszając biało-czerwone chorągwie

Generał Daniel Konarzewski był polskim dowódcą wojskowym, uczestnikiem I Wojny Światowej, Powstania Wielkopolskiego, wojen polsko-ukraińskiej i polsko-bolszewickiej. W sierpniu 1920 roku jako dowódca 14. Wielkopolskiej Dywizji Piechoty wyzwalał Ziemię Garwolińską spod bolszewickiej zarazy.

fot. Wikipedia

Generał dywizji Daniel Konarzewski - portret w mundurze

Daniel Konarzewski przyszedł na świat 21 sierpnia 1871 roku w Petersburgu w ówczesnym imperium rosyjskim. Wykształcenie wojskowe zdobywał w moskiewskim II Korpusie Kadetów oraz 1. Pawłowskiej Szkole Wojskowej w Petersburgu. Służył w Armii Imperium Rosyjskiego – w czasach zaborów nasi rodacy odbywali służbę w armiach państw zaborczych. Należał do elitarnego Izmaiłowskiego Pułku Gwardii – formacji wojskowej Imperium Rosyjskiego pełniącej funkcje reprezentacyjne oraz będącej osobistą strażą rosyjskiej rodziny carskiej.

Studiował prawo na Uniwersytecie Petersburskim oraz na Petersburskim Instytucie Archeologicznym. W latach 1904-1905 w charakterze ochotnika walczył podczas wojny rosyjsko-japońskiej. W roku 1907 przeszedł do rezerwy.

Uczestniczył w I Wojnie Światowej. Walczył na froncie niemieckim na stanowisku dowódcy pułku i brygady piechoty. Brał udział w kształtowaniu polskich formacji wojskowych w Rosji. Dowodził Legią Rycerską i 1. Dywizją Strzelców Polskich (jednostka piechoty WP na Wschodzie). Z chwilą rozformowania I Korpusu Polskiego (wyższy związek taktyczny WP na Wschodzie) osiadł w majątku Punżanki na Wileńszczyźnie.

WOJSKA POLSKIE PRZYPUŚCIŁY SZTURM ZNAD WIEPRZA

W styczniu 1919 roku objął dowództwo 1. Pułku Strzelców Wielkopolskich (55. Poznański Pułk Piechoty). Kierował Grupą Wojsk Wielkopolskich (polskie wojsko z okresu Powstania Wielkopolskiego z lat 1918 – 1919), I brygadą w 1. Dywizji Strzelców Wielkopolskich oraz Okręgiem Generalnym „Białystok". Uczestniczył w walkach Powstania Wielkopolskiego (1918-1919), wojny polsko-ukraińskiej (1918-1919) i polsko-bolszewickiej (1919-1920).

16 sierpnia 1920 roku dowodząc 14. Wielkopolską Dywizją Piechoty wyzwolił Garwolin i Ziemię Garwolińską spod okupacji bolszewickiej. Mieszkańcy naszego powiatowego miasta mieli w owym dniu największy wkład w działania wojenne 1920 roku. Wówczas to o świcie wojska polskie przypuściły szturm znad Wieprza na wojska rosyjskie kroczące na stolicę. Garwolińskie dywizje, kawaleria i pułki znajdowały się w gotowości bojowej. Po wkroczeniu dowódcy do Garwolina w południe 16 sierpnia mieszkańcy miasta radośnie witali żołnierzy 14. WDP, wywieszając biało-czerwone chorągwie.

ZASTĘPOWAŁ W OBOWIĄZKACH MARSZAŁKA POLSKI JÓZEFA PIŁSUDSKIEGO

Wojskowy dowodził Grupą Operacyjną „Bieniakonie" w Wojskach Litwy Środkowej (siły zbrojne państwa proklamowanego przez gen. **Lucjana Żeligowskiego**). Sprawował dowództwo Okręgu Korpusu nr III w Grodnie oraz Okręgu Korpusu Nr I w Warszawie. W marcu 1924 roku otrzymał nominację na generała dywizji ze starszeństwem z dniem 1 lipca 1923 roku i 6. lokatą w korpusie generałów. Był wiceministrem spraw wojskowych i szefem Administracji Armii. Podczas urlopu na Maderze marszałka Polski **Józefa Piłsudskiego** przejął obowiązki kierownika Ministerstwa Spraw Wojskowych. W czerwcu 1931 roku rozpoczął pracę jako inspektor armii z siedzibą w Warszawie. Generał Daniel Konarzewski zmarł na zawał serca 3 kwietnia 1935 roku w Warszawie. Jego ciało złożono na cmentarzu parafialnym w Balingródku – z czasem zwłoki zostały przeniesione do kaplicy pw. świętych Kazimierza i Wincentego w Punżankach.

Za oddaną ojczyźnie służbę został odznaczony Krzyżem Srebrnym Orderu Wojskowego Virtuti Militari, Krzyżem Komandorskim z Gwiazdą Orderu Odrodzenia Polski, Krzyżem Komandorskim Orderu Odrodzenia Polski, Krzyżem Oficerskim Orderu Odrodzenia Polski, 2 – krotnie Krzyżem Walecznych, Złotym Krzyżem Zasługi, Krzyżem Zasługi Wojsk Litwy Środkowej, Medalem Pamiątkowym za Wojnę 1918–1921, Medalem Dziesięciolecia Odzyskanej Niepodległości, Odznaką za Rany i Kontuzje oraz Odznaką Pamiątkową Generalnego Inspektora Sił Zbrojnych. Na jego piersi zawisły ordery nadawane przez władze państw: rumuńskiego, belgijskiego, czechosłowackiego, estońskiego, jugosłowiańskiego i francuskiego.

M. Kurach

epraso.pl 7cb07b1b3

» PUBLIKUJEMY ZDJĘCIA NOWORODKÓW Z GARWOLIŃSKIEGO SZPITALA

NASI NAJMŁODSI MIESZKAŃCY

Córeczka Martyny i Sebastiana Belkiewicz z miejscowości Unin, urodziła się 17 września. Ważyła 3350 gramów i mierzyła 54 centymetry.

Zofia urodziła się 16 września. Ważyła 4050 gramów i mierzyła 53 centymetry. Jest córeczką Izabeli i Marcina Targońskich z Łaskarzewa.

Aleksandra urodziła się 15 września. Ważyła 3350 gramów i mierzyła 54 centymetry. Jest córeczką Agaty Belka i Jana Zawadzkiego z Żelechowa.

Marysia urodziła się 16 września. Ważyła 4070 gramów i mierzyła 57 centymetrów. Jest córeczką Moniki i Krzysztofa Rutkowskich z miejscowości Parysów.

Córeczka Karoliny i Michała Śliweckich z miejscowości Lipówki, urodziła się 15 września. Ważyła 2890 gramów i mierzyła 54 centymetry.

Emilia urodziła się 16 września. Ważyła 3350 gramów i mierzyła 53 centymetry. Jest córeczką Agnieszki i Pawła Borowskich z miejscowości Puznówka.

Kuba urodził się 14 września. Ważył 4580 gramów i mierzył 56 centymetrów. Jest synkiem Marty i Pawła Łuczak z miejscowości Wilga.

Kubuś urodził się 13 września. Ważył 3350 gramów i mierzył 51 centymetrów. Jest synkiem Anny i Janusza Popiołek z Garwolina.

Staś urodził się 11 września. Ważył 3940 gramów i mierzył 52 centymetry. Jest synkiem Patrycji i Łukasza Wielgosz z miejscowości Unin.

Kacperek urodził się 8 września. Ważył 3200 gramów i mierzył 51 centymetrów. Jest synkiem Marleny Górskiej i Przemysława Rosłaniec z miejscowości Krystyna.

Emilka urodziła się 12 września. Ważyła 3650 gramów i mierzyła 52 centymetry. Jest córeczką Katarzyny i Sylwestra Popiołek z miejscowości Budziska.

Julia urodziła się 11 września. Ważyła 3150 gramów i mierzyła 51 centymetrów. Jest córeczką Izy Domańskiej i Jakuba Mucha z miejscowości Sulbiny.

Podatki zapłacisz bez wychodzenia z domu

GARWOLIN Urząd Miasta zamierza usprawnić obsługę podatkową. Stara się o 1,5 miliona złotych, za które ma powstać portal internetowy umożliwiający składanie wniosków, uzyskiwanie decyzji i wnoszenie opłat bez wychodzenia z domu.

Podatki i opłaty lokalne stanowią jedno z głównych źródeł dochodów. Zautomatyzowanie procesu składania deklaracji podatkowych i obsługi płatności ma sprawić, że ich obsługa będzie prosta i przyjazna.

-Celem projektu jest stworzenie portalu udostępniającego mieszkańcom i podmiotom e-usługi publiczne z zakresu obsługi podatków lokalnych. To oszczędność czasu i poprawa wizerunku naszego urzędu -mówi burmistrz **Marzena Świeczak**.

Portal umożliwi składanie wniosków, uzyskiwanie decyzji i wnoszenie stosownych opłat związanych m.in. z podatkiem od nieruchomości, leśnym, rolnym, transportowym czy opłaty na wywóz śmieci. Zapewni samoobsługę swojego konta i rozliczanie się on-line ze swoich zobowiązań.

-W tej chwili wygląda to tak, że mieszkaniec, chcąc wypełnić deklarację podatkową musi przyjść do magistratu. Wielu interesantów nie wie, jak prawidłowo wypełniać deklaracje. Chcemy to usprawnić -zapowiada burmistrz.

Inteligentna aplikacja przeprowadzi użytkownika przez cały proces wypełniania deklaracji. Przez wprowadzenie dokumentacji cyfrowej w zakresie wydawania decyzji dotyczących między innymi nieruchomości, ma spaść znacząco ilość wykorzystywanego papieru, przesyłek i materiałów biurowych. Cyfrowy obieg dokumentów jest też tańszy i bardziej ekologiczny.

Dlatego magistrat złożył opiewający na ponad 1,5 miliona złotych wniosek w ramach Regionalnego Programu Operacyjnego Województwa Mazowieckiego 2014-2020 2.1.1. E-usługi dla Mazowsza.

-Jeśli otrzymamy dotację, powstanie platforma usług dla mieszkańca, która obejmie wszystkie podatki lokalne i opłatę za śmieci. Nie będzie w niej możliwości pomyłki, a mieszkaniec będzie prowadzony krok po kroku przez cały proces składania deklaracji -deklaruje włodarz.

Wniosek przeszedł już ocenę formalną. W ramach programu można pozyskać do 80% dofinansowania.

JS

Pracowity tydzień policji

POWIAT W minionym tygodniu policjanci przeprowadzili aż 225 interwencji i odnotowali 20 kolizji drogowych.

Do Komendy Powiatowej zgłosiło się troje pokrzywdzonych, którzy złożyli zawiadomienie o oszustwie internetowym. Jedna osoba kupiła telefon za 520 zł, druga obuwie za 220 zł, a trzecia grę za ponad 100 zł. Kupujący przelali pieniądze na konta sprzedawców, ale nie otrzymali kupionego towaru, a kontakt z oferentami się urwał.

Walczył w batalionie „Karpaty" pułku AK „Baszta"

Stanisław Henryk Polkowski był uczestnikiem Powstania Warszawskiego. Walczył w batalionie „Karpaty" pułku Armii Krajowej „Baszta". Przeszedł szlak bojowy z Mokotowa przez Lasy Chojnowskie, Lasy Kabackie i Wilanów na Sadybę.

Polkowski przyszedł na świat 14 lipca 1925 roku w Garwolinie. Był synem **Henryka** i **Stanisławy z domu Wachowicz**. Jego ojciec w czasie wojny polsko – bolszewickiej służył jako oficer rezerwy - walczył z gen. **Edwardem Śmigłym – Rydzem** w Kijowie i był wawelberczykiem (absolwentem warszawskiej Szkoły Inżynierskiej imienia Hipolita Wawelberga i Stanisława Rotwanda). Pobierał nauki w gimnazjum państwowym w Siennicy. Pracował jako inżynier - ukończył Szkołę Główną Gospodarstwa Wiejskiego w Warszawie.

Stanisław Henryk Polkowski brał udział w II Wojnie Światowej – w czasie jej wybuchu mieszkał w Aninie i tam zastały go pierwsze niemieckie naloty. Podczas okupacji uczył się w gimnazjum w Mińsku Mazowieckim – po zamknięciu placówki przez Niemców ukończył trzecią klasę na tajnych kompletach. Materiał klasy czwartej studiował w Warszawie – były to tzw. kursy przygotowawcze do szkół zawodowych drugiego stopnia. Pod przykrywką chodził do gimnazjum świętego Stanisława Kostki na Traugutta. Uczył się w Państwowej Szkole Odlewniczej, w której profesorami byli wykładowcy Politechniki.

W październiku 1942 roku rozpoczął swoją działalność w konspiracji – rozpoczynał od działonu artyleryjskiego w Aninie. Walczył w Komendzie Głównej Armii Krajowej, w pułku „Baszta", batalionie „Karpaty", kompanii K-1, II plutonie. W podziemiu używał pseudonimu „Symiec".

Uczestniczył w akcjach zbrojnych na terenie byłego województwa siedleckiego. Brał udział w Powstaniu Warszawskim. Rozpoczął je będąc żołnierzem Kompanii K1 Pułku Baszta. Uczestniczył w próbie przejęcia kontroli nad Torami Wyścigów Konnych na Służewcu. Razem z kompanami był uzbrojony jedynie w dwie sidolówki. Niedostatki w uzbrojeniu i silne ufortyfikowanie wroga zadecydowały o niepowodzeniu szturmu. Jego oddział wycofał się do Lasów Chojnowskich. Za uczestnictwo w natarciu na jego piesi zawisł Krzyż Walecznych.

Walczył w stopniu starszego strzelca. Przeszedł szlak bojowy Mokotów – Lasy Chojnowskie – Lasy Kabackie – Wilanów – Sadyba.

16 sierpnia razem z jednostką opuścił Lasy Chojnowskie i udał się do zniszczonej stolicy, gdzie uczestniczył w nieudanym szturmie na Pałac w Wilanowie. Od 19 sierpnia 1944 roku w szeregach kompanii „Krawiec" brał udział w walkach na Sadybie i Mokotowie. Walczył pod komendą por. **Stanisława Milczyńskiego**, ps. „Gryf". Brał udział w nieudanym szturmie na kwatery nieprzyjaciela zlokalizowane w umocnionym budynku przy ulicy Sieleckiej 34.

15 września 1944 roku podczas zmasowanego niemieckiego ostrzału w rejonie ulicy Chełmskiej został ciężko ranny. Doznał obrażeń obu nóg, które trzeba było amputować. Przebywał w szpitalu polowym. Do końca zrywu stolicy nie uczestniczył już w działaniach wojennych.

Po powstaniu razem z innymi rannymi wyjechał ze stolicy. Za oddaną ojczyźnie służbę został odznaczony m.in. Krzyżem Walecznych, Krzyżem Armii Krajowej, Warszawskim Krzyżem Powstańczym, Krzyżem Kawalerskim Orderu Odrodzenia Polski i Krzyżem Oficerskim Orderu Odrodzenia Polski.

Zmarł 23 sierpnia 2015 roku. Został pochowany w Warszawie, na Cmentarzu w Marysinie Wawerskim na ulicy Korkowej.

M. Kurach

1. PODEJRZANY POWRÓT Z PRACY

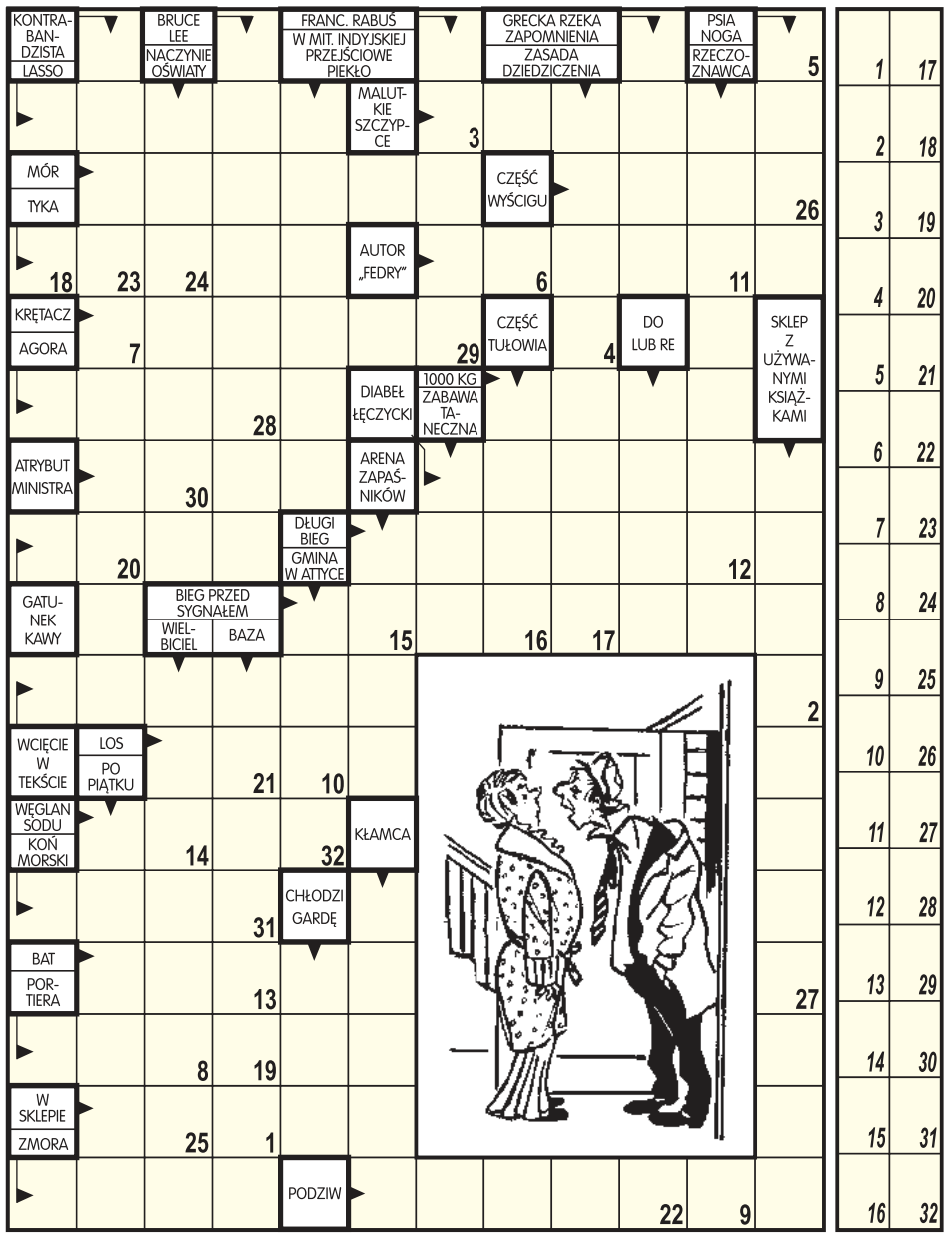

Litery z pól ponumerowanych od 1 do 32 utworzą wypowiedź męża.

2. KRZYŻÓWKA

POZIOMO: **1)** Tomasz Adamek, **7)** do wyrywania chwastów, **8)** imię Newmana, **9)** łajdak, **10)** stworzenie, **14)** waga złota, **16)** koszenie trawy, **18)** narzędzie grawerskie, **19)** skrzydlaty koń, **20)** lanca, **22)** dusznica, **24)** natłok, **25)** zmierzwiona sierść, **26)** wyspa grecka, **29)** jezioro w Afryce, **32)** zając, **35)** gruby kij, **36)** ślad, **37)** składa się z plutonów, **38)** miał trzech synów, tęgich jak sam Litwinów.

PIONOWO: **1)** worek na napoje, **2)** ciężarówka, **3)** rulon, **4)** prosta lub krzywa, **5)** zjazd organizacji, **6)** do marynat, **8)** ciastko, **11)** wskazuje kierunek, **12)** wyruszenie samolotem, **13)** papier wartościowy, **14)** spadanie kroplami, **15)** stanowi zewnętrzną warstwę oka, **17)** widzi, **20)** owoc palmy, **21)** kleks, **23)** podanie, **27)** część wyścigu, **28)** ziółko, **30)** obraz z cerkwi, **31)** organ dowodzenia wojskami, **33)** żelastwo, **34)** naftowa, **35)** tytuł wyższej szlachty angielskiej.

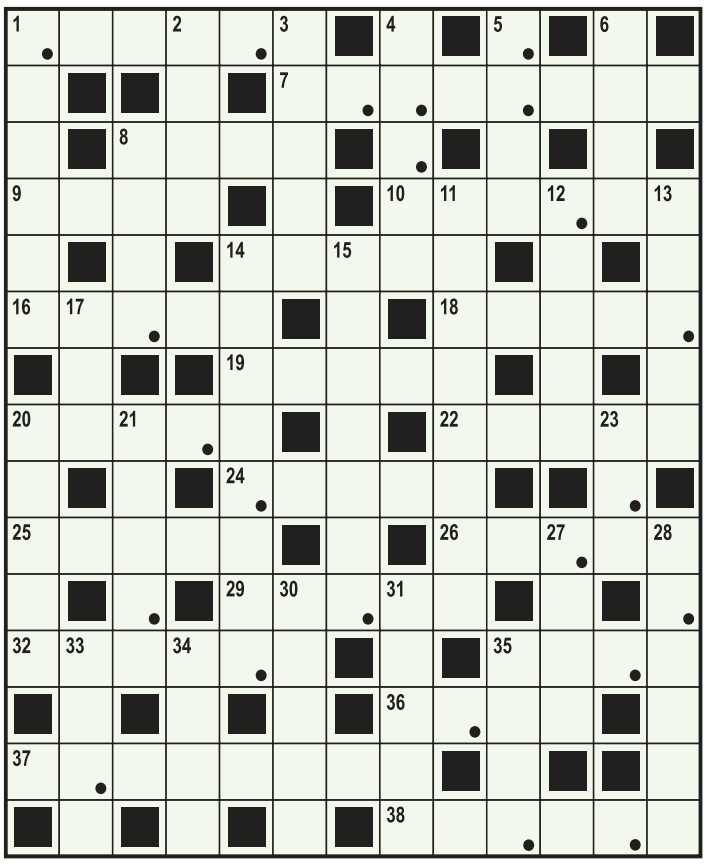

Litery z pól zaznaczonych (rzędami) utworzą rozwiązanie.

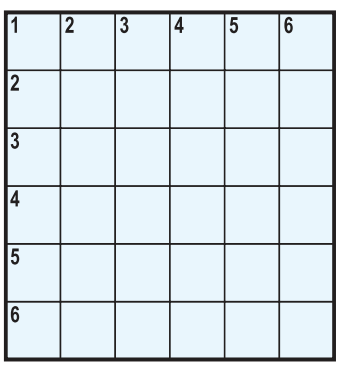

3. KWADRAT MAGICZNY

1) na oczach Temidy lub na ręku dyżurnego, **2)** jednostka ciśnienia, **3)** czarna masa na drodze, **4)** kraina w płd. Szwecji, **5)** ryba z rodziny lirowatych, **6)** domek w ogrodzie.

4. ZAGADKA

Dane na chrzcie,
wyróżnia cię.

5. REBUSIK

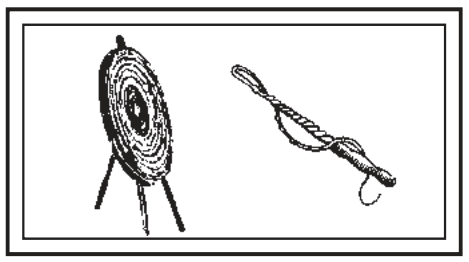

Początkowa litera: C.

Rozwiąż zadania i wygraj nagrodę

Wśród Czytelników, którzy rozwiążą poprawnie co najmniej 3 łamigłówki - rozlosujemy nagrodę. Na rozwiązania czekamy w terminie 14-dniowym od daty wydania „Twojego Głosu". Odpowiedzi należy dostarczyć do redakcji lub wrzucić do skrzynki kontaktowej wraz z wyciętym z gazety kuponem.
Nagrodę za przesłanie poprawnych rozwiązań łamigłówek nr. 202 wygrywa **Pani Rozalia Leszczyńska z Garwolina.**
Serdecznie gratulujemy! Nagrodę można odebrać w redakcji w Garwolinie od poniedziałku do piątku w godzinach 10.00 - 15:00.

Nagrodą za przesłanie poprawnych rozwiązań łamigłówek jest zestaw gadżetów z logo Twojego Głosu - koszulki, kubeczka i torby ekologicznej

ZMAGANIA UMYSŁOWE
KUPON NR 205

6. PORZĄDEK MUSI BYĆ

Przypatrz się uważnie sytuacjom rysunkowym i połącz rysunki w logiczne pary, łącząc litery z odpowiednimi cyframi.

7. KRZYŻÓWKA

Litery z pól zaznaczonych (rzędami) utworzą rozwiązanie tego zadania.

POZIOMO: **1)** dąb, **4)** meander, **5)** krzyki publiki, **6)** ojciec z Torunia, **9)** wielki nos, **10)** opiekun Jezusa, **12)** psi dom, **13)** Damięcki, **14)** śmiały atak.

PIONOWO: **1)** spryskiwacz, **2)** dokonany w sklepie, **3)** lutowy święty, **7)** czysty zysk, **8)** stan w USA, **10)** sprzedawczyk, **11)** myśl, plan.

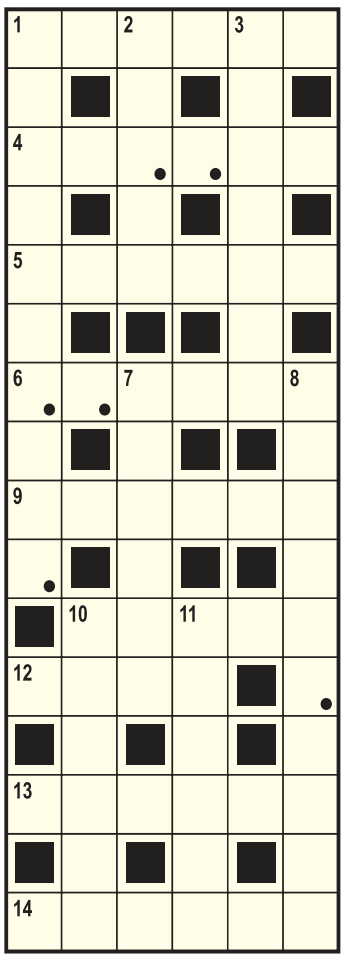

8. SUDOKU

7		6	8	9				
	9		2					6
1					7		9	
			9			5		1
	4						6	
2		5			8			
	7		5					4
8					9		1	
				6	3	9		7

W każdym rzędzie, w każdej kolumnie i w każdym małym 9-polowym kwadracie powinno być dziewięć różnych cyfr od 1 do 9.

DO ZOBACZENIA JUŻ ZA TYDZIEŃ

9. WIRÓWKA

Wszystkie wyrazy należy wpisywać prawoskrętnie.

1) instrument Karin Stanek, **2)** pierwiastek chemiczny mający liczbę atomową 27, **3)** owoc palmy lub antyczna stopa złożona z trzech sylab, długiej i dwóch krótkich, **4)** dworska kareta 4-kołowa, **5)** taniec na trzy czwarte rodem z Hiszpanii, **6)** postać z „Księgi tysiąca i jednej nocy" (skojarz z lampą).

10. LOGOGRYF

Litery z pól zaznaczonych (rzędami) utworzą fraszkę Jana Sztaudyngera.

1) puchar, **2)** nędzne domy biedoty, **3)** cudak, ekscentryk, **4)** Gucio z ula, **5)** donica.

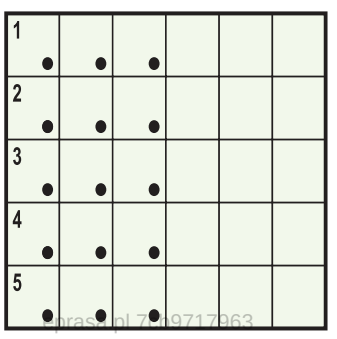

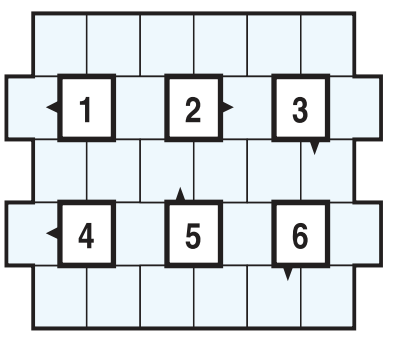

prasa.pl 7019717963

Doskonały start młodzików Wilgi

W oddalonym o 300 kilometrów Olecku odbyły się Międzywojewódzkie Mistrzostwa Młodzików (14-15 lat) w lekkiej atletyce. Z bardzo dobrej strony zaprezentowali się podopieczni Stanisława Buszty

W imprezie wzięło udział ponad 600 zawodników z klubów wywodzących się z województwa mazowieckiego i warmińsko-mazurskiego, którzy walczyli o punkty do Ogólnopolskiego Współzawodnictwa Sportowego Dzieci i Młodzieży.

-Punktacją objętych było 11 miejsc i miło donieść, że wszyscy lekkoatleci Wilgi zapunktowali -mówi szkoleniowiec.

14-letni Szymon Głaszczka w skoku w dal ustanowił nowy rekord powiatu młodzików wynikiem 6.16 cm, czym wywalczył drugie miejsce

14-letni Szymon Głaszczka w skoku w dal ustanowił nowy rekord powiatu młodzików wynikiem 6.16 cm, czym wywalczył drugie miejsce i srebrny medal.

-Szymek zajmuje aktualnie 10 miejsce w rankingu krajowym, co daje mu awans na Mistrzostwa Polski Młodzików, które odbędą w Tarnowie. Warto dodać że w roczniku 2005, wynik ten plasuje go na pierwszym miejscu w Polsce -dodaje trener.

Niewiele gorzej spisali się również 14-latkowie: Maja Przybysz wywalczyła trzecie miejsce w konkursie rzutu oszczepem - 30.79 m, poprawiając swój rekord życiowy oraz Wiktor Sikora w rzucie dyskiem. Zdobył nie tylko brązowy medal - 42.13 m, ale uzyskał też III klasę sportową. Grono brązowych medalistów uzupełnia miotacz Adam Skoczylas, który pchnął kulą 11.33 m i szczęśliwie o 1 cm wyprzedził zawodnika z Lubawy.

Ponadto punktowali: Ewelina Kucharska - 80 m ppł - 13.16 s (nowy rekord powiatu młodziczek), Olga Świesiulska - 600 m, Aleksandra Borkowska - 1000 m , Julia Sikora - dysk, Michał Głowala 110 m ppł, Dawid Mianowski -110 m ppł i skok wzwyż oraz Jacek Febert i Albert Paśnicki - obaj 1000 m. Po podsumowaniu wyników okazało się, że w punktacji ogólnej klubów zwyciężył AZS Olsztyn - 38 pkt, przed WLKS Siedlce - 28.5 pkt oraz Wilgą - 21 pkt. Z kolei w punktacji województw pierwsze miejsce zdobyło mazowieckie - 291 pkt, przed warmińsko-mazurskim - 116 pkt.

Nasz trener jest bardzo zadowolony z postawy podopiecznych, którzy nie tylko zdobywali medale i bili rekordy życiowe, ale zajęte trzecie miejsce w ekskluzywnym gronie 48 klubów uważa za ogromne osiągnięcie sportowe, mając na uwadze nie tylko finanse, warunki treningowe czy dostęp do młodzieży, ale i to że inne kluby zatrudniają po kilku szkoleniowców.

Mateusz Połynka

KLASA A (SIEDLCE)
WYNIKI 6. KOLEJKI

Sęp - Polonez	1:1
Wicher - Watra	1:2
Tajfun - Ostrówek	3:2
Tęcza K. - Iskra	2:5
Tęcza S. - Łosice	2:4
Kosovia - Kolektyw	1:0
Rywal - Olimpia	6:1

TABELA

1. Tajfun	6	14	13:7
2. Watra	6	13	14:10
3. Polonez	6	11	15:8
4. ŁDK Łosice	6	10	11:8
5. Rywal	6	9	11:6
6. Sęp	**6**	**8**	**16:7**
7. Kolektyw	6	8	7:9
8. Kosovia	6	8	9:9
9. Tęcza S.	6	8	14:9
10. LKS Ostr.	6	8	15:16
11. Wicher	6	7	12:16
12. Tęcza K.	6	5	9:13
13. Iskra	6	3	12:25
14. Olimpia	6	3	8:23

NASTĘPNA KOLEJKA
28/29.09

LKS Ostrówek - Sęp Żelechów (niedz., godz. 16:30), Olimpia Latowicz - Wicher Sadowne, ŁDK Łosice - Kosovia Kosów Lacki, Iskra Kotuń - Tęcza Stanisławów, Polonez Mordy - Tęcza Korczew, Watra Mrozy - Tajfun Jartypory, Rywal Ruchna - Kolektyw Oleśnica.

Życiówki w memoriale Lokajskiego

Kilka bardzo dobrych rezultatów uzyskali lekkoatleci Wilgi w memoriale Eugeniusza Lokajskiego, który odbyła się na stadionie AWF-u w Warszawie

W biegu na 80 m ppł 14-letnia Ewelina Kucharska ustanowiła, biegnąc pod wiatr, nowy rekord powiatu młodziczek wynikiem 13.30 s. Ewelina wystartowała również w skoku w dal, gdzie poprawiła „życiówkę", uzyskują 476 cm, a następnie uzyskała swój najlepszy wynik w rzucie oszczepem – 26.28 m. Bardzo dobrze spisała się też młodziutka – urodzona w 2006 roku Alicja Świesiulska, która również biegnąc pod wiatr, przebiegła 100 m w czasie 14.14 s.

Reprezentanci Garwolina podczas rywalizacji w Warszawie

Nasz wieloboista Marcel Paciorek spróbował tym razem, zresztą z bardzo dobrym skutkiem, swoich sił w skoku o tyczce i tu skacząc 350 cm, poprawił swój rekord życiowy aż o 50 cm! Na koniec zawodów odbył się bieg na 800 m, w którym bezapelacyjne zwycięstwo odniósł młodzieżowiec Wilgi, Mateusz Kondej, w czasie 1.53.99 s.

mp

KLASA B (WARSZAWA)

WYNIKI 4. KOLEJKI

Puznówka - Glinianka	2:3
Orzeł - Perła II	1:4
Jedność - Zamienie	3:0
Sokół - Piorun	2:0
Wilanów - Grom	3:2
Sobienie - City	1:1

TABELA

1. Sokół	4	12	15:4
2. Perła II	4	9	14:8
3. City	4	7	10:5
4. Glinianka	4	6	9:9
5. Piorun	3	6	10:6
6. Orzeł	**4**	**6**	**8:7**
7. SF Wilanów	4	6	11:12
8. Sobienie	4	4	6:13
9. Jedność	4	3	6:13
10. Grom	4	3	10:14
11. KS Puzn.	**4**	**3**	**5:9**
12. SRS Zam.	3	3	3:7

NASTĘPNA KOLEJKA
28/29.09

KS Sobienie Jeziory - Orzeł Parysów (niedz., godz. 13:00), Grom Prace Małe - KS Puznówka (niedz., godz. 13:00), Perła II Złotokłos - Jedność Warszawa, KS Glinianka - City Wilanów,Piorun Warszawa - SF Wilanów, SRS Zamienie - Sokół Kołbiel.

Promnik wiceliderem

Zespół z Gończyc ma tyle samo punktów co Jutrzenka Cegłów. Obie ekipy przewodzą stawce

Promnik do sobotniego meczu z Amazanką Wiśniew występował w roli faworyta. Wywiązał się z niej w niemal stu procentach, ponieważ całkowicie zdominował i wygrał mecz.

-Kibice wreszcie doczekali się naprawdę dobrej gry naszej drużyny, bo była szybka, dokładna, mało błędów i miło oglądało się spotkanie -mówi Maciej Paziewski, zawodnik miejscowych.

Na prowadzenie Promnika wyprowadził Kamil Kosmala, który dobił piłkę do pustej bramki po strzale jednego z naszych zawodników.

-Po strzelonej bramce nadal przeważaliśmy, wiec nic nie wskazywało na utratę bramki, jednak dosyć pechowo straciliśmy prowadzenie. Mimo to, na druga połowę chłopaki wyszli z podniesioną głową i nadal przeważali. Przełożyło się to dosyć szybko na wynik, bo w 55 minucie sytuacje sam na sam wykorzystał Dawid Kasperczyk -dodaje.

Bramka na 3:1 to był już popis całej drużyny, która zjawiskowo wyklepała drużynę z Wiśniewa, a akcje pewnym strzałem ponownie wykończył kompletując tym samym dublet, utalentowany 16-letni Dawid Kasperczyk. Już do końca spotkania, Promnik kontrował grę, jak zresztą robił to cały mecz.

-Daje to naprawdę dużo optymizmu na kolejną kolejkę -kończy.

mp

Promnik Gończyce	**3 (1)**
Amazonka Wiśn.	**1 (1)**

Bramki: Kosmala 19', Kasperczyk 55', 65' - Paziewski 31' (s).
Promnik: Michalczyk - Mąkowski, Paziewski, Kapczyński (80' Woźniak), Radziej, R. Szewczyk, Galbarczyk, K. Szewczyk, Kiliszek (80' Papiernik), Kosmala, Kasperczyk.

KLASA B (SIEDLCE)
WYNIKI 6. KOLEJKI

Promnik - Amazonka	3:1
Nojszew. - Podlasie II	1:0
Niwa - Grodzisk	3:0
Jutrzenka - Świt	2:0
Korona - Ferifis	1:2
Płomień II - Strzelec	3:0 (wo)
Gołąbek - Błękitni	3:0 (wo)

TABELA

1. Jutrzenka	6	15	18:7
2. Promnik	**6**	**15**	**22:10**
3. Grodzisk	6	12	15:7
4. Płomień II	6	12	13:10
5. Niwa	6	11	13:7
6. ULKS Gołąb.	6	11	16:13
7. Świt	6	10	21:9
8. Amazonka	6	10	16:12
9. Nojszew.	6	9	12:16
10. Błękitni	6	7	12:15
11. Podlasie II	6	6	23:12
12. Verifis	6	3	11:19
13. Korona	6	1	11:24
14. Strzelec	6	0	1:43

NASTĘPNA KOLEJKA
28/29.09

Świt Barcząca - Promnik Gończyce (niedz., godz. 12:00), Verifis Wyrzęby - Płomień II Dębe Wielkie, Amazonka Wiśniew - Korona Olszyc, Błękitni Stoczek - Jutrzenka Cegłów, Grodzisk Krzymosze - ULKS Gołąbek, Podlasie II Sokołów Podlaski - Niwa Tęczki, Strzelec Chodów - Nojszewianka Dobre.

Żeby wygrać, trzeba strzelać

Sęp miał okazję podskoczyć w tabeli. Mecz z trzecią ekipą w stawce zakończył się podziałem punktów

-Już w pierwszej połowie powinniśmy zamknąć mecz. Mieliśmy przynajmniej cztery znakomite okazje. Dwukrotnie do siatki powinien trafić Albert Stodulski oraz Robert Całka. Oprócz tego zrobiliśmy kilkanaście akcji oskrzydlających z podaniami w pole karne. Nie mogliśmy tego skończyć. Chciałbym pochwalić moich graczy za zaangażowanie -mówi Robert Barański, trener Sępa.

Jednym z bohaterów spotkania był Jacek Kozaczyński 25-letni bramkarz Poloneza bronił jak natchniony. Nie ma co się dziwić. W przeszłości występował w pierwszoligowej Pogoni Siedlce.

-Moje uwagi wreszcie poskutkowały i po podaniu Damiana Grzyba Albert Stodulski dopełnił formalności z najbliższej odległości -dodaje.

Sęp cieszył się z prowadzenia niespełna 300 sekund.

-Goście przeprowadzili jedną, jedyną akcję i pomocnik podał do Patryka Ciulaka, jeden z obrońców popełnił błąd, nie zdążył do rywala i straciliśmy gola oraz punkty -kończy Barański.

Z SĄSIADEM

W najbliższą niedzielę żelechowianie zagrają w Ostrówku. Miejscowi LKS jest sąsiadem w tabeli naszych. Oba zespoły mają na koncie po dwa zwycięstwa, remisy i porażki.

mp

Sęp Żelechów	**1 (0)**
Polonez Mordy	**1 (0)**

Bramki: Stodulski 59' - Ciulak 64'.
Sęp: Barański - Owczarczyk, Mądry, Parzyszek, Michalik, Szewczak (76' Lesisz), A. Kot, Słyk (68' Grzyb), M. Jaworski, Całka (34' Zegadło), Stodulski.

„Kosa” za trzy. Zadziałała miotła

Pierwszy triumf Amura. Zespół w tygodniu objął Błażej Grzywacz, który zastąpił Jacka Tracza. W debiucie poprowadził zespół do pierwszego zwycięstwa w sezonie

Po pierwszej części goście z Józefowa prowadzili po trafieniu Rafała Wolskiego. To, co się stało tuż po przerwie, dawno nie było widziane na boiskach w naszym powiecie. Daniel Kosobucki zauważył wysuniętego bramkarza i z połowy boiska dał mu piłkę „za kołnierz”. W 61 minucie ten sam zawodnik dostał piłkę na prawej stronie boiska i zszedł do środka. 21-latek uderzył lewą nogą w lewy dolny róg bramki. Jak się później okazało, był to gol na wagę trzech punktów.

Daniel Kosobucki zdobył dwa gole, a Amur wygrał pierwszy mecz w sezonie (fot. archiwum zawodnika)

BEZ WAHANIA

Po minionej kolejce zarząd Amura zaprosił Błażeja Grzywacza na rozmowy. - *Otrzymałem propozycję i ani chwili się nie zastanawiałem, czy ją przyjąć. Od dziecka jestem związany z klubem. Zdążyłem złapać doświadczenie, prowadząc drużyny młodzieżowe i nigdy nie ukrywałem, że będę chciał poprowadzić seniorów. Tak się właśnie stało* - mówi 34-latek.

SZATNIA ZATAŃCZYŁA

Grzywacz podkreśla, że chłopcy z chęcią przychodzą na zajęcia. - *Jest z kim pracować. Tylko się cieszyć. Jest materiał do pracy. Wierzę, że przyszłość będzie dużo lepsza dla naszej ekipy. Przed spotkaniem jeden z zawodników powiedział, że życzyłby sobie, by po ostatnim gwizdku szatnia zatańczyła. To było piękne. „Kto wygrał mecz” - wykrzyczał nasz kapitan i autor dwóch goli - Daniel Kosobucki* - dodaje.

Błażej Grzywacz w debiucie poprowadził zespół do pierwszego zwycięstwa w sezonie

CHŁOPCY BYLI „NAŁADOWANI”

Szkoleniowiec Amura był zadowolony z wyniku oraz postawy drużyny. - *Przegrywaliśmy, ale nikt nie zwiesił głowy. Determinacja była przez całe spotkanie. W przerwie widziałem po chłopcach, że są „naładowani”. Przed nami spotkanie w Maciejowicach. Derby. Postaramy się zagrać dobre spotkanie i mam nadzieję, że będziemy wracać do Wilgi w dobrych nastrojach* - kończy.

mp

Amur Wilga	**2 (0)**
Józefovia II Józef.	**1 (1)**

Bramki: Kosobucki 46', 61' - Wolski 33'.
Amur: Tkaczewski - M. Gontarz, Woźniak (80' Mazek), P. Głowala, M. Głowala (72' D.Gontarz), Szustek (46' Mikulski), Kosobucki, M. Matysiak (75' Galas), Przybysz, Rzęsiewicz, Wawer.

KLASA A (WARSZAWA)

WYNIKI 6. KOLEJKI

Amur - Józefovia II	2:1
Vulcan - Burza	3:1
Advit - Promnik	2:1
Celestynów - Wisła	1:1
Start- Bór	5:1
Halinów - Zły	0:0
Wesoła - Radość	1:1

TABELA

1. Start	6	16	27:7
2. PKS Radość	6	14	8:1
3. KS Wesoła	6	14	18:6
4. Zły	6	14	16:5
5. Józefovia II	6	12	13:11
6. Wisła	**6**	**7**	**10:12**
7. SRT Halinów	6	7	7:10
8. Promnik	**6**	**6**	**7:9**
9. Vulcan	6	6	9:9
10. Advit	6	6	7:15
11. Burza	**6**	**6**	**12:18**
12. Bór	6	6	8:16
13. CKS Celest.	6	3	4:10
14. Amur	**6**	**3**	**4:21**

NASTĘPNA KOLEJKA

28/29.09

Burza Pilawa - Advit Wiązowna (sob., godz. 16:00), Wisła Maciejowice - Amur Wilga (niedz., godz.15:00), Promnik Łaskarzew - CKS Celestynów (niedz., godz. 16:00), PKS Radość - Start Otwock, Zły Warszawa - KS Wesoła, Józefovia II Józefów - SRT Halinów, Bór Regut - Vulcan Wólcan Mlądzka.

Opowiedz o sporcie

MATEUSZ POŁYNKA
sport@twojglos.pl
511 199 671

Na własne życzenie

Promnik przegrał czwarty raz w sezonie, chociaż do 80 minuty podopieczni Filipa Trzpila wygrywali

- *Stare porzekadło jeszcze raz się sprawdziło. Niewykorzystane sytuacje się mszczą i tak było z Advitem* - mówi szkoleniowiec. Łaskarzewianie już w pierwszym kwadransie mieli trzy dogodne sytuacje na strzelenie bramki. - *Pierwsza połowa to nasza dominacja i pełna kontrola. Druga połowa rozpoczęła się jeszcze lepiej* - dodaje.

Piotr Jarzyna wykorzystał prostopadłe podanie od Marcina Cieśli i w sytuacji sam na sam pokonał bramkarza. - *Po golu mieliśmy jeszcze dwie okazje oko w oko z golkiperem, jednak się nie udało. Ostatnie 10 minut to moment niewytłumaczalny. Przeciwnicy nie mają przez cały mecz dogodnej sytuacji na strzelenie bramki wbili nam w ostatnich fragmentach dwa gole. Takie porażki bolą najbardziej, ale możemy mieć pretensje tylko i wyłącznie do siebie. Na własne życzenie wróciliśmy do Łaskarzewa z zerowym dorobkiem punktowym* - kończy.

mp

Advit Wiązowna	**2(0)**
Promnik Łaskarzew	**1 (1)**

Bramki: Wesołowski 80', Kazkondu 90+4' - Jarzyna 50'.
Promnik: Fic - Kondej (65' R. Świder), Paśnicki, Kozikowski, Janisiewicz, Licbarski (90' R. Jóźwicki), Cieśla, A. Korycki (70' M. Jóźwicki), Jarzyna, G. Korycki (70' Alot), Pietryka (75' Trzpil).
Czerwona kartka: Janisiewicz 90', za dwie żółte kartki.

Bez bramkarza ani rusz

Po pierwszej połowie Burza wygrywała z zespołem z Wólki Mlądzkiej. Skończyło się porażką

Podopieczni Marcina Żaka prowadzili po rzucie karnym. Faulowany w polu karnym był Michał Burek. Do piłki podszedł Hubert Osiak i posłał piłkę w prawy róg bramkarza, kompletnie go myląc. - *W pierwszej części mieliśmy przynajmniej trzy znakomite okazje. Dwa razy dobrze spisał się bramkarz, a raz w ostatniej chwili we wszystko wmieszali się obrońcy. Naszym problemem był brak nominalnego bramkarza. Miedzy słupkami stanął zawodnik z pola* - mówi szkoleniowiec.

Tuż po zmianie stron gospodarze wyrównali. Brian Nicolas Torrado z połowy boiska kopnął w kierunku bramki. Wpadło. Od 70 minuty w Burzy na boisku było kilku graczy urodzonych w 2003 roku. - *A mieliśmy dwie znakomite okazje. Damian Żak i Hubert Osiak zmarnowali sytuacje sam na sam. Po chwili jeden z młodych obrońców popełnił błąd, a to kosztowało nas stratę gola. Nie mieliśmy czego bronić. Próbowaliśmy. Gwoździem do trumny był trzeci gol, który wpadł między rękami Kamila Burka* - dodaje.

mp

Vulcan Wólka Ml.	**3 (0)**
Burza Pilawa	**1 (1)**

Bramki: Torrado 49', Konowrocki 79', Mucha 90+1' - H. Osiak 22' (k).
Burza: K. Burek - Mianowski, Żak, Kot, Baranowski, Gawryś (86' Boratyński), Bieńko (46' Kowalski, 70' Bąkowski), Mianowski, M. Burek (70' Górski), Dobrowolski, Kowalczyk (70' Michalczyk).

Pogoda w końcówce

Zespół z Maciejowic wywalczył punkt w Celestynowie. Podopieczni Karola Jóźwika zdobyli gola wyrównującego w 84 minucie

Wisła przegrywała od 26 minuty. Nasi piłkarze starali się odwrócić losy starcia i to się udało w końcówce. Po rzucie rożnym Rafał Sitnik przedłużył rzut rożny, a Dariusz Pogoda „passem” uderzył pod poprzeczkę. - *To był lekki, ale dokładny strzał* - mówi 27-latek.

- *W tym meczu mieliśmy dużo sytuacji. Strzelaliśmy z różnych sektorów, ale wszystko obok lub na posterunku. „Setek” nie było za wiele. Miejscowi wygrali przebitkę, zagrali prostopadłą piłkę i musieliśmy gonić wynik. Staraliśmy się grać piłką. Miejscowi nie stosowali pressingu, tylko „laga”. Po przerwie było podobnie. Bardzo przeszkadzało boisko, a poziom sędziowania był poniżej krytyki. Rafał Sitnik zdobył gola na 2:1, jednak nie został uznany. Po odbiciu się od poprzeczki, piłka przekroczyła linię, jednak arbiter tego nie uznał* - mówi Daniel Szopa, gracz Wisły.

mp

CKS Celestynów	**1 (1)**
Wisła Maciejowice	**1 (0)**

Bramki: Laskus 26' - Pogoda 84'.
Wisła: Woźniak - Cieślak, Szopa, Kędzior, Siembora, Krogulec (46' R. Sitnik), D. Baran, Misiak (69' Zygan), Nagadowski, Pogoda, Szeląg.

upload.pl 7cb9717963

Derby na remis

Najciekawiej zapowiadający się mecz weekendu zakończył się podziałem punktów. Zryw po sześciu wygranych z rzędu został zastopowany

W ostatniej minucie podstawowego czasu gry prowadzenie dla sobolewian zdobył Patryk Ragus, który popisał się mierzonym strzałem z 16 metrów. Goście wyrównali po rzucie karnym za faul Jakuba Figielskiego na Wojciechu Migasie. Damian Matysiak zdołał pokonać Mariusza Nozorka.

W starciu derbowym Zryw podzielił się punktami z Orłem

„GARY" SIĘ ZACIĄŁ

- *Mamy ogromny niedosyt po tym meczu. Do przerwy powinniśmy już zamknąć mecz. Niestety nie potrafiliśmy trafić z trzech metrów do bramki. Zaciął nam się Krystian Parzyszek, który miał cztery okazje, a żadnej nie wykorzystał. To odbija się na naszej postawie i wynikach. Wierzę, że „Gary" szybko się przełamie i jeszcze wielokrotnie będziemy cieszyć się z jego goli* - mówi Marcin Wrzosek.

MOŻNA SOBIE WYRYWAĆ WŁOSY

Szkoleniowiec Orła podkreśla, że zamiast wygrywać do przerwy, to wynik był niekorzystny po golu Ragusa. - *Mogliśmy bardzo szybko wyrównać po zmianie stron, lecz po zagraniu od Matysiaka Mariusz Dróżdż trafił z pięciu metrów w bramkarza. Od jakiegoś czasu razimy nieskutecznością. Można sobie wyrywać włosy, ale to nic nie da. Co z tego, że byliśmy zespołem lepszym, a mogliśmy przegrać. Obym się mylił, ale na samym początku rozgrywek mocno się wystrzelaliśmy. Musimy mocniej poćwiczyć ten element, by zdobywać bramki. Pozostał niedosyt* - dodaje.

PRZEWAGA ORŁA

Gospodarze w 85 minucie zdobyli bramkę. Cezarego Jakubaszka pokonał Marek Górski, jednak sędzia stwierdził, iż kapitan gospodarzy był na spalonym. - *To był średni mecz w naszym wykonaniu. Orzeł cały mecz miał przewagę, a my wyprowadzaliśmy kontry. Zabrakło kilku chwil, by dowieźć minimalne prowadzenie do ostatniego gwizdka* - mówi popularny „Góral".

PUNKT TO MAŁO

- *Na pewno nie był to najlepszy mecz w naszym wykonaniu. Zarówno gra z przodu, jak i z tyłu pozostawiała wiele do życzenia. Mimo to wynik był w naszych rękach i powinniśmy mądrzej dograć ten mecz. Bramka stracona w ostatnich minutach bardzo boli. W perspektywie gry o awans, ten punkt nas nie zadowala. Musimy się poprawić w następnych spotkaniach* - dodaje Wojciech Majsterek, gracz Zrywu.

INNE ZADANIA

W najbliższy weekend Uninianie podejmą lidera - Hutnik Huta Czechy. - *Już dzisiaj zapraszamy wszystkich kibiców na nasz obiekt. Zagramy z bardzo dobrym przeciwnikiem, który ma wyrównany skład i popisuje się dobrą skutecznością. Zapowiada się ciekawy mecz. Zapewne będzie można zobaczyć kawał dobrego futbolu. Mam nadzieję, że przełamiemy się w starciu z dobrym przeciwnikiem* - mówi Wrzosek.

Zryw będzie miał okazję wrócić na zwycięską ścieżkę. Po raz drugi z rzędu zagra u siebie. Do Sobolewa przyjedzie Victoria Kałuszyn, która w siedmiu meczach wygrała raz, raz zremisowała i poniosła pięć porażek. - *Musimy wrócić na zwycięski szlak. Zagramy u siebie, więc nie widzę innej opcji, jak komplet punktów. Nie będę mógł zagrać w tym meczu, ale będę trzymał kciuki za drużynę* - mówi Górski.

mp

Zryw Sobolew	**1 (1)**
Orzeł Unin	**1 (0)**

Bramki: Ragus 45' - D. Matysiak 90' (k)
Zryw: Nozorek - Komar, Więckowski, Niewczas, Zabiegałowski (65' Ostrowski), Michalec, Majsterek, Król (65' Kwaśniak), Wiśnioch, Ragus (60' Figielski), Górski.
Orzeł: Jakubaszek - Gora, Ziółek, Piesio, Dróżdż, Piłka, B. Szczęśniak, D. Szczęśniak (47' Matysiak), Parzyszek, Zalewski, Migas.

KLASA O (SIEDLCE) WYNIKI 7. KOLEJKI

Zryw - Orzeł	1:1
Tygrys - Hutnik	0:3
Wilga - Naprzód	0:4
Victoria - Jastrząb	2:4
Wektra - Małkinia	5:0
Fenix - Miedzanka	6:0
Mazovia II - Jabłon.	1:1
Czarni - Płomień	2:5

TABELA

1. Hutnik	**7**	**21**	**32:8**
2. Zryw	**7**	**19**	**25:10**
3. Tygrys	7	18	22:9
4. Naprzód	7	15	16:7
5. Fenix	7	12	19:10
6. Wektra	7	12	15:13
7. Orzeł	**7**	**11**	**16:7**
8. Płomień	7	10	15:12
9. Jastrząb	7	8	13:13
10. Czarni	7	7	5:14
11. Mazovia II	7	7	5:14
12. MKS Małk.	7	6	13:32
13. Jabłonianka	7	5	9:18
14. Miedzanka	7	4	9:22
15. Victoria	7	4	12:22
16. Wilga	**7**	**2**	**4:22**

NASTĘPNA KOLEJKA

28/29.09

Orzeł Unin - Hutnik Huta Czechy (sob., godz. 16:00), Zryw Sobolew - Victoria Kałuszyn (niedz., godz. 15:00), Jabłonianka Jabłonna Lacka - Wilga Miastków Kościelny (niedz., godz. 15:00), Naprzód Skórzec - Tygrys Huta Mińska, Miedzanka Miedzna - Mazovia II Mińsk Mazowiecki, Czarni Węgrów - Fenix Siennica, MKS Małkinia - Płomień Dębe Wielkie, Jastrząb Żeliszew - Victoria Kałuszyn.

Hutnik się nie zatrzymuje

Ekipa Rafała Głąbickiego spotkała się w meczu na szczycie z Tygrysem Huta Mińska. Hutnik już do przerwy prowadził 2:0

Już na samym początku spotkania wrzutkę Piotra Szostaka chciał wybić obrońca. Zrobił to tak nieudolnie, że piłka wpadła do siatki. Po niespełna pół godziny gry Sebastian Grzegorczyk przeprowadził indywidualny rajd i uderzył po krótkim rogu. Kropkę nad „i" postawił Kamil Sibilski. Wrzucał Arkadiusz Wardak, a Piotr Szostak głową przedłużył podanie do kolegi, który huknął pod poprzeczkę.

Po niespełna pół godzinie gry Sebastian Grzegorczyk przeprowadził indywidualny rajd i uderzył po krótkim rogu, trafiając na 2:0 (fot. Mateusz Dróżdż)

PEWNIE W OBRONIE

- *Spodziewaliśmy się trudnego meczu i nie prorokowaliśmy wyniku. Z drugiej strony jesteśmy pewni siebie i byliśmy bardzo zmotywowani do tego spotkania. Większość spotkania kontrolowaliśmy przebieg boiskowych zdarzeń. Graliśmy pewnie w obronie i nie dopuściliśmy rywala do sytuacji bramkowych* - mówi Jakub Kardyka.

„STRZELBY" POGANIAŁY Z PRZODU

Obrońca Hutnika podkreśla, iż Hutnik nie chował się na swojej połowie. - *To zaowocowało tym, że nasze „strzelby" miały więcej przestrzeni, żeby poganiać się z rosłymi obrońcami Tygrysa. Zagraliśmy niezłe zawody, ale w drugiej połowie były momenty, gdzie to rywal odrobinę przeważał, ale mimo wszystko zachowaliśmy czyste konto i komplet punktów wrócił do Huty Czechy* - dodaje popularny „Juba".

LIDER PEŁNĄ GĘBĄ

Hutnik pozostał jedyną drużyną z kompletem punktów. Zryw zremisował z Orłem Unin, a Tygrys doznał pierwszej porażki właśnie z wybrańcami Rafała Głąbickiego. - *Jeśli będziemy grać na poziomie, który potrafimy, to jestem spokojny o rezultat każdego spotkania. Wiem, że ciężko będzie ustrzec się błędów, które są częścią tego sportu. Tak naprawdę wszystko może się wydarzyć. Mamy jeszcze sporo kolejek, ale musimy udowadniać, że nie przypadkiem od kilku lat plasujemy się w czubie tabeli* - kończy Kardyka.

Z UZNANIEM, ALE BEZ STRACHU

- *Mecz z Tygrysem wyglądał bardzo dobrze. W naszym zespole nie było słabego punktu. Gospodarze nie mieli pół sytuacji klarownej, żeby nam zagrozić* - mówi Rafał Głąbicki.

Jego podopieczni w najbliższy weekend zmierzą się z Orłem w Uninie. - *Podchodzimy do przeciwników, którzy w poprzednim sezonie walczyli w czwartej lidze z uznaniem, ale bez strachu. Gospodarze potrafią grać w piłkę i z pewnością będzie to ciekawe spotkanie. Obyśmy to my mieli dobre humory w niedzielne popołudnie i z uśmiechem na twarzy rozpoczęli tydzień w pracy, w szkole i podczas zajęć treningowych* - dodaje.

O meczu z Mazovią czytaj na stronie 30.

mp

Tygrys Huta Miń.	**0 (0)**
Hutnik Huta Czechy	**3 (2)**

Bramki: br. samobójcza 9', Grzegorczyk 29', Sibilski 75'.
Hutnik: Lis - Rękawek, W. Wilczek, J.Kardyka, Grudniak, Jedynak, R. Macioszek (55' M. Macioszek), Grzegorczyk, P. Szostak (83' Zawadka), Wardak, K. Szostak (70' Sibilski).

Wilga rozstrzelana

Podopieczni Mateusza Hajdackiego ulegli różnicą czterech goli. Zespół jako jedyny w stawce jeszcze nie wygrał

- *Bardzo szybko stracone dwa gole trochę podcięły nam skrzydła. Mogliśmy pokusić się o przynajmniej gola przed przerwą, ale to rywale cieszyli się po raz trzeci. Po zmianie strony było dużo lepiej, lecz znów przegraliśmy* - mówi opiekun Wilgi.

Szkoleniowiec podkreśla, iż w pierwszej połowie nie było na tyle intensywnej gry w obronie, jakby sobie tego życzył. - *Przegrywaliśmy za dużo pojedynków „jeden na jeden". Podobnie jak przeciwnicy stwarzaliśmy sobie sytuacje, lecz nie potrafiliśmy ich wykorzystać. Po przerwie podnieśliśmy tempo gry, długimi okresami zamykaliśmy rywali na ich połowie, ale szybko kończyliśmy ofensywne zapędy. Niestety, ale w dalszym ciągu nasza skuteczność jest katastrofalna* - dodaje.

mp

Wilga Miastków K.	**0 (0)**
Naprzód Skórzec	**4 (3)**

Bramki: Marchel 5', Kisiel 19', 40', Kafara 83'.
Wilga: Szostak - Miszta (78' Górski), Dybcio, Wasilka, Jaroń (60' Rodak), Wardak, Frelik (65' P. Kajka), Ponceleusz (75' Borkowski), Baran, Domański, Cichecki (25' Śliński).

Pozytywnie w stolicy

Debiut w zawodach tenisa stołowego zaliczyły najmłodsze zawodniczki STS-u Rebel Gmina Łaskarzew. Skrzatki rywalizowały w I Grand Prix Mazowsza kategorii skrzat w Warszawie. Zuzanna Żuraw zajęła piątą pozycję, a Maja Paziewska była szósta.

mp

Czytelnia 7cb9717963

TWÓJ Głos
GAZETA POWIATU GARWOLIŃSKIEGO
SPORT

Redaguje
Mateusz Połynka
e-mail: sport@twojglos.pl
511 199 671

Poprzeczki to nie gole

Wilga została zastopowana. Garwolinianie wrócili z Przysuchy bez punktów. - Żeby wygrywać trzeba strzelać bramki. Obijanie metalowych części bramki nic nie daje - mówi szkoleniowiec

- Zagraliśmy dobry mecz, mogliśmy go zamknąć w pierwszej połowie, kiedy zdominowaliśmy przeciwników. Co z tego, że mieliśmy dwie poprzeczki Tomasza Paszkowskiego, Filipa Gaca, po których piłka lądowała na linii bramkowej, a dwukrotnie obrońcy rozpaczliwymi interwencjami ratowali bramkarza. Futbolówka zatańczyła również na linii po rzucie rożnym i uderzeniu Huberta Świdra. Nic nie chciało nam wpaść. Pierwsza połowa była jedną z najlepszych za mojej kadencji, a przegrywaliśmy. Gospodarze dwukrotnie znaleźli się na naszej połowie - mówi szkoleniowiec.

GŁOWĄ W MUR

Miejscowi objęli prowadzenie po stałym fragmencie gry. - *Dwa dni uczulałem właśnie na Michała Bojka. Wyznaczyłem indywidualne krycie dla tego gracza. Chwila dekoncentracji i skończyło się źle. Bojek oszukał nas wszystkich i uderzył głową. Co z tego, że po przerwie mieliśmy olbrzymie posiadanie piłki, jak waliliśmy głową w mur. Popełniliśmy indywidualny błąd, Oskar przeprowadził kontrę i Tomasz Janiszewski skończył akcję. Podawał mu Clement Sihle Qwabe* - dodaje.

ZIMNY PRYSZNIC

Gracze Wilgi rzucili się do ataku, ale dostali trzeciego gola. Ponownie asystował zawodnik z Republiki Południowej Afryki, a z trafienia cieszył się Jakub Sapieja. Garwolinianie zdołali zmniejszyć straty po rzucie karnym, którego egzekutorem okazał się Tomasz Paszkowski. - *Dostaliśmy zimny prysznic, ale dalej idziemy w kierunku, który sobie obraliśmy. Dobrze gramy w piłkę, ale tym razem się nie udało. Do luksusów łatwo się przyzwyczaić, a były nim trzy punkty, które zdobywaliśmy regularnie* - przyznaje Milewski.

WRÓCĄ LUKSUSY?

Gracze Milewskiego będą mieli okazję wskoczyć na zwycięską ścieżkę już w sobotę. Do Garwolina przyjedzie Żyrardowianka Żyrardów. Dla szkoleniowca będzie to starcie z byłym klubem. - *Właśnie tam pięć lat temu zaczynałem pracę z seniorami* - mówi.

mp

ZAWODNIK MA GŁOS

Niewykorzystane się mszczą

FILIP GAC, WILGA

Zagraliśmy naprawdę bardzo dobry mecz. Większość spotkania byliśmy w posiadaniu piłki. Stworzyliśmy sobie dużo okazji, których nie umieliśmy wykorzystać i to się zemściło. Do tego popełniliśmy za dużo indywidualnych błędów, które doprowadziły do utraty bramek. Zapominamy o tym starciu i w kolejnym meczu ligowym chcemy wrócić na zwycięski szlak. Oby się udało

IV LIGA

WYNIKI 7. KOLEJKI

Oskar - Wilga	3:1
Victoria - Radomiak II	3:2
Warka - Proch	3:2
ZniczII - Piaseczno	1:2
Raszyn - Józefovia	1:1
Żyrardow. - Pilica	1:3
Unia - Mszczon.	0:0
Mazur - Błonianka	0:3

TABELA

1. Radomiak II	7	16	16:8
2. Błonianka	7	16	23:4
3. MKS Piaseczno	7	16	22:8
4. Pilica	7	13	19:14
5. Victoria	7	12	16:12
6. Oskar	7	11	16:17
7. Wilga	**7**	**11**	**18:17**
8. KS Raszyn	7	10	11:13
9. Znicz II	7	9	12:15
10. KS Warka	7	9	12:17
11. Mszczonow.	7	9	9:8
12. Żyrardow.	7	7	12:17
13. Mazur	7	7	10:13
14. Józefovia	7	5	5:13
15. Proch	7	4	7:15
16. Unia	7	2	3:20

NASTĘPNE KOLEJKI

28/29.09

Wilga Garwolin - Żyrardowianka Żyrardów (sob., godz. 16:00), Radomiak II Radom - Mszczonowianka Mszczonów, Mazur Karczew - Unia Warszawa, Pilica Białobrzegi - Błonianka Błonie, Józefovia Józefów - Oskar Przysucha, MKS Piaseczno - KS Raszyn, Proch Pionki - Znicz II Pruszków, Victoria Sulejówek - KS Warka.

Koniec pięknej przygody

Na ćwierćfinale okręgowym zakończyli udział w tegorocznych rozgrywkach Pucharu Polski piłkarze Hutnika. Do półfinału awansowała Mazovia Mińsk Mazowiecki

Czwartoligowcy bardzo szybko objęli prowadzenie. Po zagraniu Marcina Kowalczyka do siatki trafił Jakub Zatorski. Przyjezdni podwyższyli w końcówce. Asystował Yegen Romanow, a Macieja Lisa pokonał Wojciech Wocial. Hutnik zmniejszył straty w trzeciej minucie doliczonego czasu gry. Po akcji Piotra Szostaka i Sebastiana Grzegorczyka ten drugi podał Kamilowi Szostakowi. „Bimber" uderzył między nogami bramkarza. Futbolówka zakręciła się tuż przed linią bramkową i młody napastnik z Huty Czechy dopełnił formalności.

Po nieco ponad kwadransie czerwoną kartkę obejrzał Michał Bondara. - *W pierwszej połowie mieliśmy dwie sytuacje stuprocentowe. Paweł Wilczek miał okazję sam na sam. Kiwał bramkarza, a mógł dograć do kolegi. Był faulowany i sędzia gwizdnął karnego, którego później anulował. Również sam mogłem wpisać się na listę strzelców, lecz za lekko dzióbnąłem piłkę i piłka poszła po nodze golkipera* - mówi Piotr Szostak.

Kamil Szostak w doliczonym czasie gry zmniejszył straty w meczu z Mazovią Mińsk Mazowiecki, ale do półfinału awansował czwartoligowiec

Napastnik Hutnika przyznaje, że w drugiej połowie zespół nie do końca wyszedł skoncentrowany. - *Poruszaliśmy się chaotycznie po boisku, przez co przeciwnik mógł wymieniać dużo podań. Mimo, że grali w osłabieniu udowodnili, iż potrafią grać w piłkę. W końcówce wyszliśmy wyżej i po kontrze podwyższyli prowadzenie. Należał się nam rzut karny za zagranie ręką, ale sędzia nie gwizdnął. Nikt nie umie wytłumaczyć jego odpowiedzi. Odrzekł do nas, że był kiks, a według przepisów, za takie zagranie jest „jedenastka"* - dodaje.

Hutnik zakończył rywalizację na ćwierćfinale. - *Przygoda była fajna, ale się skończyła. Już wiadomo, że w przyszłym roku Liga Europy nam nie grozi* - śmieje się Szostak i dodaje, że teraz zespół rzuca wszystkie siły na Klasę Okręgową. - *Chcemy zawalczyć o sam szczyt* - kończy.

mp

Hutnik Huta Czechy 1 (0)
Mazovia Mińsk Maz. 2 (1)

Bramki: P. Szostak 90+3' - Zatorski 13', Wocial 87'.
Hutnik: Lis - Wardak, W. Wilczek (60' Rękawek), Kardyka (79' Mazek), Grudniak (77' Piętka), Głąbicki (60' Zawadka), Grzegorczyk, R. Macioszek, Sibilski (71' Ściborowski), P. Wilczek (46' K. Szostak), P. Szostak.
Czerwona kartka: Bondara 16', za krytykę orzeczeń sędziego.

W środę puchar

Już 25 września po raz kolejny na murawę wybiegną piłkarze Wilgi. Garwolinianie rozegrają mecz w ramach VI rundy Pucharu Polski na szczeblu Mazowieckiego Związku Piłki Nożnej. Podopieczni Damiana Milewskiego rozpoczną mecz o godz. 16:00

Do Garwolina przyjedzie KS Raszyn. Oba zespoły kilkanaście dni temu zmierzyły się w spotkaniu ligowym. Wilga wygrała 2:0. Gdyby naszym udało się wygrać, w kolejnej rundzie zmierzą się ze zwycięzcą starcia Sokół Serock - Huragan Wołomin. Gdyby wygrali goście, już 2 października nasi gracze spotkaliby się z zespołem, którego trenerem jest były szkoleniowiec Wilgi - Sergiusz Wiechowski.

mp

PARY VI RUNDY PUCHARU POLSKI

1. Ożarowianka - wolny los
2. Milan Milanówek - Mszczonowianka Mszczonów
3. Avit Wiązowna - Legionovia II Legionowo
4. MKS Piaseczno - Mazur Karczew
5. Sokół Serock - Huragan Wołomin
6. Wilga Garwolin - KS Raszyn
7. Znicz II Pruszków - Błonianka Błonie
8. Ząbkovia Ząbki - Hutnik Warszawa
9. Świt Nowy Dwór Maz. - Victoria Sulejówek
10. Błonianka II Błonie - Józefovia Józefów
11. Orzeł Baniocha - Bug Wyszków
12. Korona Góra Kalwaria - Unia Warszawa
13. Żyrardowianka Żyrardów - KS Łomianki
14. KS Teresin - Drukarz Warszawa
15. Okęcie Warszawa - Escola Varsovia

epraso.pl 7cb9717963