sloworegionu.pl

Słowo Regionu

ISSN 1508-7603 nr 46 (1085) rok XXI niezależny tygodnik lokalny 1 - 7 grudnia 2021 r. cena 3,00 zł (w tym 5%VAT)

Borów • Kondratowice • Przeworno • Strzelin • Wiązów • Ziębice

Jest już plan nowego parku handlowego w Strzelinie s.21

Wójtowie, burmistrzowie i starosta zarobią być może dwa albo i trzy razy więcej...

WIELKIE PODWYŻKI DLA WŁADZY

Nowe przepisy i nowe stawki, w myśl których szefowie pięciu gmin naszego powiatu oraz starosta strzeliński zarobią nawet dwa razy, a w niektórych przypadkach trzy razy więcej niż dotychczas. Kto już cieszy się nową wypłatą, a kto wciąż czeka na podwyżkę?

Aby weszły one w życie, odpowiednią uchwałę muszą podjąć rady gmin i powiatu. Wysokość tych podwyżek też po części zależy od radnych. Czy wiecie, gdzie poprzedziła je burzliwa dyskusja, a gdzie podjęte zostały lub będą bez słowa dyskusji?

s. 6, 8, 11

Parkingowy impas w Rynku

Samochodów jest coraz więcej, a parkingów nie przybywa. Znalezienie miejsca parkingowego w okolicy strzelińskiego Rynku graniczy dziś z cudem. Czy jest jakakolwiek szansa na poprawę tej sytuacji?

s.4

Wybrano nowy zarząd i komisję rewizyjną

W sobotę odbył się XII Zjazd Gminny Związku Ochotniczych Straży Pożarnych RP w Przewornie. Podczas spotkania druhowie wybrali nowy Zarząd, komisję rewizyjną i delegatów na Zjazd Oddziału Powiatowego

s.26

Nowi radni i nowe wynagrodzenie wójta

Sesja trwała prawie trzy godziny, a radni podjęli szereg uchwał. Zdecydowali między innymi o podwyżce dla wójta Tomasza Gracza. Ponadto ślubowanie złożyło troje nowo wybranych radnych.

s.25

Świętowali 10-lecie szkoły muzycznej

W sali widowiskowej Gminnej Biblioteki Publicznej w Wiązowie odbyła się wyjątkowa uroczystość. Szkoła Muzyczna I-stopnia z Witowic świętowała jubileusz 10-lecia istnienia placówki.

s.14

Sołectwo do podziału

Mieszkańcy dwóch niewielkich miejscowości w gminie Borów nie chcą już tworzyć wspólnie jednego sołectwa. O co dokładnie poszło?

s.19

9 771508 760901 46

eprasa.pl 7d3155ab86

Raz po raz lądowali w rowie

POWIAT

W poniedziałek, 22 listopada, na drodze publicznej w obrębie miejscowości Ludów Polski doszło do kolizji drogowej. Policjanci ustalili, że kierujący samochodem osobowym marki Skoda w wyniku niedostosowania prędkości do warunków stracił panowanie nad pojazdem i na łuku drogi wpadł do przydrożnego rowu. Sprawca kolizji otrzymał mandat karny.

Kolejna kolizja miała miejsce dzień później, czyli 23 listopada. W Borku Strzelińskim (gm. Borów) kobieta, która kierowała volkswagenem, nie zachowała ostrożności podczas wymijania i również znalazła się w rowie.

Do rowu wjechał także seat, który jechał za szybko 24 listopada w Wawrzęcicach (gm. Wiązów). Tym razem kierowca wcześniej dachował. Za przekroczenie przepisów dostał mandat karny.

(IW)

Znaleźli poszukiwanego

POWIAT

Strzelińska policja znalazła mężczyznę, który ukrywał się przed organami ścigania. Po wytypowaniu miejsca przebywania osoby poszukiwanej w środę, 24 listopada, późnym popołudniem funkcjonariusze udali się pod wskazany adres. Na miejscu wcześniejsze ustalenia potwierdziły się, a 31-latek (mieszkaniec powiatu strzelińskiego) był bardzo zaskoczony obecnością kryminalnych. Policjanci na miejscu na podstawie zarządzenia Sądu Rejonowego w Brzegu zatrzymali mężczyznę, który docelowo został doprowadzony do zakładu karnego, gdzie będzie odbywał zasądzoną karę.

(IW)

Kradła w markecie

STRZELIN

W czwartek, 25 listopada, obsługa dyskontu spożywczego w Strzelinie przy ul. Dzierżoniowskiej poinformowała o zatrzymaniu kobiety, która dokonała kradzieży. Policjanci po przybyciu na miejsce potwierdzili, że wskazana w zgłoszeniu kobieta (mieszkanka powiatu brzeskiego) ukradła artykuły spożywcze i elektroniczne na łączną kwotę 203,83 zł.

(IW)

lek. med.
Paweł Jasionowicz
specjalista
KARDIOLOG
·Konsultacje
·EKG ·USG serca
· Holter EKG i RR
PRZYCHODNIA EMA-MED
Strzelin, Gęsiniec
ul. Sosnowa 4 (boczna Staromiejskiej)
tel. rejestracji: 695 683 144

Jechał po narkotykach. Będzie miał zarzuty

KONDRATOWICE

W czwartek, 25 listopada, policjanci strzelińskiej drogówki prowadzili wzmożone kontrole na terenie całego powiatu. W trakcie wykonywanych czynności ok. godz. 18.30 w Prusach (gm. Kondratowice) mundurowi postanowili zatrzymać do kontroli drogowej kierującego pojazdem marki Volkswagen.

- Funkcjonariusze podczas rozmowy z 21-letnim kierującym (mieszkaniec powiatu strzelińskiego) podejrzewali, że może być pod wpływem narkotyków. W toku prowadzonych czynności ich przypuszczenia potwierdziły się. Wstępne badanie analizatorem DragerTest potwierdziło obecność w organizmie kierującego środków odurzających w postaci amfetaminy – informuje oficer prasowy strzelińskiej policji, mł. asp. Łukasz Porębski.

W chwili obecnej policjanci dochodzeniówki badają wszystkie okoliczności zdarzenia, które będą stanowić podstawę do przedstawienia 21-letniemu mężczyźnie zarzutów.

(IW)

Różnice w postrzeganiu po zażyciu narkotyków i bez zażycia. Foto: KPP Strzelin

Planowana jest budowa nowej ważnej drogi

Pojedziemy z dworca w stronę Wrocławia

Dziś ul. Piastów Śląskich to fragmentami droga polna

STRZELIN

Gmina Strzelin w najbliższych planach drogowych planuje remont, a można powiedzieć, że wręcz budowę nowej drogi. Chodzi o ul. Piastów Śląskich. Biegnie ona od dworca kolejowego, wzdłuż torów w stronę Wrocławia, mijając po drodze przedszkole. Dziś jest to nierówny fragment pasa z kostki granitowej, kończący się polną drogą ze starymi budynkami kolejowymi i krzakami, która dochodzi do ul. Mieszka I obok firmy TECE. - *Wybudowanie tej drogi pozwoli na to, by jadąc od strony Wrocławia, skręcić w prawo w ul. Mieszka I, wjechać na ul. Piastów Śląskich i obok dworca dojechać do ul. Bolka I Świdnickiego. Dzięki temu można będzie ominąć ul. Wrocławską czy Piłsudskiego* – informuje burmistrz Strzelina Dorota Pawnuk. - *Niedaleko przedszkola, jako gmina, mamy też własną działkę usługową, na której, po tej inwestycji drogowej, będzie można coś zaplanować i wybudować. Oprócz tego planujemy przy tej drodze wybudować sporo miejsc parkingowych, których w tej części miasta bardzo brakuje* – dodaje burmistrz.

Budowa drogi mogłaby ruszyć w przyszłym roku.

(AK)

Tak wygląda wjazd w przyszłą drogę z ul. Mieszka I

Wjechał w ogrodzenie

BORÓW

W środę, 24 listopada, w Borku Strzelińskim (gm. Borów) funkcjonariusze policji zostali wezwani do kolizji. W toku prowadzonych czynności mundurowi ustalili, że kierujący samochodem osobowym marki Volkswagen nie dostosował prędkości do warunków panujących na drodze, w wyniku czego wjechał w ogrodzenie posesji. Sprawca kolizji został ukarany mandatem karnym.

(IW)

Corsa wymusiła pierwszeństwo

STRZELIN

W czwartek ,25 listopada, na drodze krajowej nr 39 w Biedrzychowie (gm. Strzelin) miała miejsce kolizja. Kierowca opla corsy nie ustąpił pierwszeństwa przejazdu prawidłowo poruszającemu się kierującemu pojazdem marki Volkswagen. Nie ominął go za to mandat.

(IW)

Dyżury aptek

Strzelin

Od 29 listopada do 5 grudnia dyżur pełni apteka „Pod Złotym Lwem" ul. Wolności 1. Od 6 do 12 grudnia dyżur będzie pełnić apteka „Pod Paprocią" ul. Rynek 8.

Ziębice

Od 29 listopada do 6 grudnia dyżur pełni apteka „Dbam o Zdrowie" ul. Kolejowa 24. Od 6 do 13 grudnia dyżur będzie pełnić apteka „Centrum Zdrowia" ul. Rynek 26-27.

Przerwy w dostawach prądu:

1 grudnia, godz. 7.30 - 09.30 oraz godz. 15.00 do 17.00, Michałowice, Kurczów

eprasa.pl 7d3155ab86

Po rowerowej ścieżce do Pławnej

STRZELIN

Gmina Strzelin już od dłuższego czasu dąży do wybudowania ścieżek rowerowych wzdłuż nieczynnej linii kolejowej Strzelin – Brzeg. Obecnie strzeliński samorząd czeka, aż możliwe będzie przejęcie kolejnych fragmentów byłej trasy kolejowej od PKP. Niestety, sprawa utknęła gdzieś w Warszawie, bo ktoś wpadł na pomysł, by nieczynną linię kolejową Strzelin – Brzeg reaktywować. Mimo iż zarówno władze Brzegu, Strzelina, jak i województwa zauważają, że byłaby ona nierentowna i jej reaktywacja nie ma sensownego uzasadnienia. - *Liczymy, że kwestie przejęcia w/w nieruchomości od PKP uda się doprecyzować w ramach projektu „Dolnośląska Cyklostrada", gdzie odcinek ten ujęto na potrzeby trasy rowerowej w poddziałaniu „Kolej na rowery". Cały projekt koordynuje Województwo Dolnośląskie* - mówi burmistrz Strzelina Dorota pawnuk.

Mimo iż procedury własnościowe związane z przejęciem dawnych linii ciągle trwają, Strzelin nie czeka ze swoimi planami i przygotowuje dokumentację m.in. na trasy rowerowe przecinające tę linię. W niedalekiej przyszłości ma powstać trasa rowerowa przy projektowanym przedłużeniu ul. Okulickiego wzdłuż dawnych sadów do skrzyżowania z drogą powiatową przy stacji redukcyjnej gazu. Są również plany budowy ścieżki rowerowej przy ruchliwej drodze do firmy McCain i dalej do Pławnej. Burmistrz Strzelina w ubiegły piątek spotkała się z nowym właścicielem przyległego terenu, który podtrzymał deklaracje poprzednika i daje zielone światło gminie do wykonania koncepcji ścieżki rowerowej wzdłuż drogi powiatowej. Na jej podstawie zostanie wykonany podział geodezyjny, przekazanie gminie niezbędnego terenu a następnie dokumentacja projektowa ścieżki jako istotnego elementu „Dolnośląskiej Cyklostrady" w kierunku gmin Domaniów i Borów.

(AK)

Nieczynna linia kolejowa czeka na zielone światło, by kiedyś mogły wzdłuż niej powstać trasy rowerowe

eprasa.pl 7d3155ab86

Teren jest, a parkingów nie ma i… nie będzie?

Parkingowy impas w Rynku

STRZELIN

Samochodów jest coraz więcej, a parkingów nie przybywa. Znalezienie miejsca parkingowego w okolicy strzelińskiego Rynku graniczy dziś z cudem. Czy jest jakakolwiek szansa na poprawę tej sytuacji?

Przed tygodniem opublikowaliśmy artykuł, w którym poruszony został temat niewystarczającej ilości miejsc parkingowych w okolicy strzelińskiego Rynku. Wówczas burmistrz Dorota Pawnuk „wywołała do tablicy" zarząd Spółdzielni Mieszkaniowej Lokatorsko-Własnościowej w Strzelinie. Szefowa gminy w rozmowie z naszym dziennikarzem podkreślała, że „właściciel budynku powinien zapewnić miejsca parkingowe dla mieszkańców lub użytkowników danego budynku". Jak dodała, spółdzielnia jest właścicielem większości nieruchomości gruntowych, budynków i lokali użytkowych, położonych w Rynku.

O komentarz poprosiliśmy Tadeusza Laszczyńskiego, prezesa Spółdzielni Mieszkaniowej Lokatorsko-Własnościowej. – *Chciałbym zaznaczyć, że te budynki na tym terenie istnieją już od 50 lat* – wyjaśnia nasz rozmówca. – *Oczywiście, obecnie na jedno mieszkanie czy jedną rodzinę przypada więcej samochodów niż wtedy, jednak w tamtym czasie wymogi określające ilość miejsc parkingowych były spełnione. Czytając ten artykuł, zrozumiałem, że jest propozycja, aby przekształcać tereny zielone, czyli miejsca wypoczynku, w miejsca parkingowe. Próbowaliśmy już parę razy dotrzeć z takim pomysłem do mieszkańców, ale oni stanowczo protestują. Ludzie nie chcą, aby ich mieszkania były otoczone z każdej strony samochodami. Sytuacja jest więc patowa* – dodaje prezes Laszczyński.

Teren „pod konserwatorem i archeologiem"

Część niezabudowanej pierzei północnej strzelińskiego Rynku wydaje się idealnym miejscem na zlokalizowanie tam parkingu. Czy spółdzielnia mieszkaniowa planuje tak wykorzystać tę działkę? – *Pieczę nad tym terenem sprawuje konserwator zabytków. Pod ziemią znajdują się piętrowe piwnice, więc w momencie rozpoczęcia jakiejkolwiek inwestycji budowlanej wymagane jest wykonanie prac archeologicznych. Koszty ponosi, oczywiście, właściciel terenu. Takie prace też bardzo długo trwają* – wyjaśnia prezes Laszczyński. Czy wyjściem z parkingowego impasu byłoby stworzenie tam miejsca do tymczasowego parkowania? – *Każdy parking wymaga wykonania jakichś prac przygotowawczych, np. zebrania warstwy wierzchniej i utwardzenia nawierzchni, a niestety, takie działanie na tym terenie wymaga zgody konserwatora zabytków i wykonania prac archeologicznych. Ponadto, tak jak wspomniałem, pod ziemią znajdują się piętrowe piwnice. Zdarzały się już takie sytuacje, szczególnie przy nasilonych opadach, że ziemia się zapada i tworzą się wyrwy. Kilka razy takie osuwiska likwidowaliśmy. Ustawienie w tym miejscu kilkudziesięciu samochodów, które byłyby dodatkowym obciążeniem, mogłoby być po prostu niebezpieczne* – tłumaczy nasz rozmówca.

Prezes Spółdzielni Mieszkaniowej Lokatorsko-Własnościowej w Strzelinie Tadeusz Laszczyński przedstawia, jak sytuacja parkingów wygląda od ich strony

Chcieli się zamienić

Jakie działania podjęła więc strzelińska Spółdzielnia Mieszkaniowa Lokatorsko-Własnościowa, aby rozwiązać problem niewystarczającej ilości parkingów? – *Kilka lat temu, spotykając się z tymi problemami co obecnie, zarząd naszej spółdzielni wystąpił do Rady Miejskiej Strzelina z prośbą o zamianę tych terenów w Rynku na jakiekolwiek inne tereny pod zabudowę w mieście wyznaczone przez gminę. Nasza prośba została odrzucona, a spodziewaliśmy się, że gmina chętnie przystanie na naszą propozycję. Dysponuje przecież o wiele większymi środkami finansowymi niż my i mogłaby wykorzystać ten teren i stworzyć tam miejsca do parkowania* – mówi prezes Laszczyński i dodaje, że w Rynku swoje samochody zostawiają nie tylko właściciele lokali, należących do spółdzielni, ale także wielu mieszkańców gminy.

– *Odkąd tu pracuję, spotykam się z takim nastawieniem: my – mieszkańcy gminy oraz my – mieszkańcy spółdzielni mieszkaniowej. We wszystkich artykułach, komentarzach pojawia się właśnie taka narracja, a przecież mieszkańcy spółdzielni mieszkaniowej są także mieszkańcami naszej gminy. Płacą takie same podatki jak wszyscy i chcą być traktowani tak, jak pozostali mieszkańcy* – zaznacza nasz rozmówca. Jednocześnie podkreśla, że większość mieszkańców chce, aby spółdzielnia podjęła decyzję o sprzedaży działki w Rynku. – *Pieniądze ze sprzedaży moglibyśmy przeznaczyć na cele remontowe. Jak na razie nie wiem, kiedy dojdzie do transakcji. Mamy ustalone tu wieczyste użytkowanie gruntów, więc gmina Strzelin będzie miała prawo pierwokupu. Jeżeli jest zainteresowana, to będzie mogła wtedy ten teren przejąć i robić to, co uważa za stosowne* – kończy prezes Laszczyński.

Magdalena Ziółkowska

Czy na niezabudowanej dziś pierzei północnej strzelińskiego Rynku powstaną dodatkowe miejsca parkingowe?

eprasa.pl 7d3155ab86

GRUPA psb
MRÓWKA STRZELIN | UL. DZIERŻONIOWSKA 16C

6 GRUDNIA
ZAPRASZAMY

NOWE WEJŚCIE

ZYSKAJ

ZA KAŻDE WYDANE 100 ZŁ
OTRZYMASZ BON O WARTOŚCI 10 ZŁ

10% EXTRA

Zrób zakupy od 6 do 11 grudnia za minimum 100 zł
i odbierz bon o wartości 10 zł

NOWE DZIAŁY

Życzymy udanych zakupów

tel. 71 796 29 55, www.mrowka.com.pl
czynne: pn-pt 8.00-18.00, sob 8.00-15.00

eprasa.pl 7d3155ab86

Echa podwyżki wynagrodzenia dla wójta Gracza

„Czy to normalne, aby szef gminy zarabiał dużo mniej, niż jego pracownicy...?"

KONDRATOWICE

Pieniądze niemal zawsze wywołują spore emocje. Zarówno jeśli chodzi o wydatki w gminnym budżecie, jak i o wynagrodzenia. Rozmawialiśmy z wójtem Kondratowic Tomaszem Graczem, który skomentował kilka wrażliwych i drażliwych kwestii.

Zbliża się koniec roku. Czy gminie uda się zrealizować wszystkie zaplanowane inwestycje?

- Zacznę od stanu realizacji zadań bieżących. Myślę, że do końca roku zrealizujemy ponad 95% planowanych zadań ujętych w budżecie na rok 2021. Jesteśmy na ukończeniu zadań realizowanych wspólnie z powiatem - przebudowa drogi powiatowej Kondratowice-Białobrzezie etap I. Kończone jest również zadanie remontu drogi powiatowej Podgaj-Jezierzyce Małe, a w najbliższym czasie zostanie rozpisany przetarg na przebudowę zatoczki autobusowej w Prusach. Na ukończeniu są odcinki chodników w Czerwieńcu, Księginicach Wlk., Komorowicach, Zarzycy, Prusach oraz utwardzenia poboczy np. w Rakowicach. Wykonane zostały dokumentacje projektowe chodników w Gołostowicach i Wójcinie. Kończone jest również zagospodarowanie przestrzeni publicznej przed GOK-iem w Kondratowicach.

Ostatnio pozyskaliśmy również ogromne środki zewnętrzne. Jest to prawie 4 mln zł na konkretne zadania: budowa świetlicy w Księginicach Wlk., modernizacja kanalizacji na terenie gminy, budowa ul. Różanej i Makowej w Kondratowicach oraz na inwestycje związane z infrastrukturą kanalizacyjną. Zadania te zostaną rozpoczęte najpóźniej w kwietniu przyszłego roku. Dodatkowo gmina w ramach „Narodowego Programu Szczepień" otrzymała 500 tys zł. Dla tak małej gminy, która jeszcze spłaca kredyty i pożyczki zaciągnięte na poprzednie inwestycje, są to znaczne środki, które przyczynią się do poprawy życia mieszkańców i rozwoju.

Zdaniem wójta Kondratowic Tomasza Gracza, zmiana przepisów o wynagrodzeniach wójtów, to krok w dobrą stronę

Niedawno weszły nowe przepisy dotyczące wynagrodzeń dla wójtów. Tym samym, rada musiała dostosować Pana zarobki do nich. Jak Pan to skomentuje?

- Każdy pracownik z zadowoleniem przyjmuje decyzję o podwyższeniu mu pensji. Nie chcę jednak oceniać wysokości wynagrodzenia, ponieważ jest to subiektywne odczucie każdego z nas. Uważam jednak, iż niefortunnym działaniem było obniżenie w 2018 r. wynagrodzenia dla samorządowców. Obecna podwyżka wynikająca z ustawy sejmowej zbiegła się z poprzednim obniżeniem pensji i dlatego jest ona dosyć znaczna. Obecnie, moim zdaniem, pozytywnym elementem jest fakt, iż radni mają mniejszy wpływ na wysokość wynagrodzenia. Dziś radni mają możliwość podwyższenia wynagrodzenia wójtowi o 20% w stosunku do jego podstawy. Dla zobrazowania mojego twierdzenia posłużę się przykładem. Przez 2,5 roku moje wynagrodzenie było dużo niższe od wynagrodzeń niektórych pracowników urzędu gminy i kierowników jednostek. Czy jest to normalne, aby szef gminy zarabiał dużo mniej, niż jego pracownicy? Uważam, że nie. A dlaczego tak było? Uważam, że większości radnych skupionych wokół Klubu N.G.N.D. nie podobało się, że ich kandydatka nie wygrała wyborów na wójta. Nie było żadnych merytorycznych podstaw do obniżenia (w stosunku do poprzednich zarobków) wynagrodzenia. Później szydzono z mojego wynagrodzenia, mówiono „jak Tomkowi chce się pracować za takie pieniądze", „mnie za takie pieniądze nie chciałoby się wstawać" itp. Dziś podstawowe wynagrodzenie wójta, wynikające z ustawy, jest na przyzwoitym poziomie. Radni mają dodatkowo możliwość podwyższenia do 20% jego podstawy.

Są jednak osoby, które uważają, że nie zasługuje Pan na taką podwyżkę.

- Żyjemy w państwie demokratycznym. Każdy ma prawo wypowiedzieć się, nawet jeśli nie ma się nic sensownego do powiedzenia. Ja wypowiedzi jednego radnego w ogóle nie biorę pod uwagę. Dla mnie nie wnosi on żadnych pozytywnych wartości. Jego agresywna, pseudopolityczna działalność poniosła całkowitą klęskę, o czym świadczy wynik referendum, które odbyło się w lipcu. Społeczeństwo oczekuje od wójta i radnych współpracy i działalności na rzecz poprawy warunków życia, a nie ciągłych kłótni. Dla mnie postawa etyczno-moralna tej osoby jest nie do zaakceptowania. Jestem normalnym obywatelem naszej społeczności, ani lepszym ani gorszym od innych. Popełniam też błędy jak każdy z nas. Staram się, aby czynić ich jak najmniej, ale do głowy by mi nie przyszło, aby „podnieść rękę" na kobietę. Szczególnie żonę i matkę. Jest to dla mnie czyn podły, hańbiący, nieludzki. Pozwoli Pan, iż nie skomentuję tych wypowiedzi. Celowo nie używam nazwiska tej osoby, gdyż moim zdaniem, nie zasługuje, aby znalazło się ono na łamach gazety. Wspomnę jedynie, iż na 15 radnych tylko 1 radny był przeciwny wysokości mojego wynagrodzenia.

Dziękuję za rozmowę

Marek Rychlica

eprasa.pl 7d3155ab86

Remont chodnika i przebudowa drogi

POWIAT/PRZEWORNO

W Przewornie na ul. Ziębickiej, od skrzyżowania ulic Strzelińskiej i Pocztowej do skrzyżowania z ul. Okrężną, niebawem ruszy remont chodnika. Zadanie to będzie wykonane przy udziale finansowym Starostwa Powiatowego w Strzelinie i gminy Przeworno. - *Roboty budowlane prowadzone będą w pasie drogi powiatowej na odcinku ok. 100 m* – wyjaśnia Artur Gulczyński, członek Zarządu Powiatu Strzelińskiego. - *W ramach zadania przewidziano: demontaż istniejących płytek chodnikowych, korytowanie na głębokości ok. 40 cm, wymianę krawężników drogowych, wymianę/montaż obrzeży, wykonanie podbudowy i ułożenie kostki brukowej. Planowany termin zakończenia prac to 9 grudnia 2021 r.*

Przebudowa drogi

W ramach środków z Polskiego Ładu planowana jest również przebudowa drogi powiatowej w Przewornie (nr 3046 D wraz z łącznikiem nr 3092 D). Zadanie obejmuje odcinek o długości 840 m, począwszy od skrzyżowania ulic: Okrężnej, Strzelińskiej i Szkolnej, w stronę ul. Spokojnej (koniec zakresu ok. 5 m za skrzyżowaniem ul. Ziębickiej z ul. Spokojną) oraz odcinek o długości 110 m, począwszy od skrzyżowania ul. Okrężnej z ul. Strzelińską w stronę ul. Kolejowej. Ogólna długość drogi – 950 m; w tym DP 3046 D – 840 m, DP 3092 D – 110 m. - Planowane prace zamykać się będą w obrębie pasa drogowego, a ich zakres obejmuje: budowę odwodnienia jezdni drogi nr 3046 D, sfrezowanie istniejącej nawierzchni, natrysk emulsją asfaltową, ułożenie nowej warstwy ścieralnej z betonu asfaltowego, budowę chodnika wzdłuż drogi nr 3046 D o dł. 840 m z nawierzchni z kostki betonowej brukowej (po lewej stronie jezdni, jadąc w stronę Cierpic) wraz z zarurowaniem rowu tam, gdzie będzie to konieczne – tłumaczy Artur Gulczyński.

(AG/WOC)

W ramach środków z Polskiego Ładu planowana jest przebudowa drogi powiatowej od skrzyżowania ulic: Szkolnej, Strzelińskiej i Okrężnej

W Przewornie niebawem ruszy remont chodnika od skrzyżowania ulic Strzelińskiej i Pocztowej do skrzyżowania z ul. Okrężną

Koniec zakresu przebudowy drogi powiatowej ma być ok. 5 m za skrzyżowaniem ul. Ziębickiej z ul. Spokojną (kierunek Cierpice)

Wybory do rady parafialnej

SARBY

W niedzielę, 28 listopada, w kościele pw. Narodzenia NMP w Sarbach odbyły się wybory do rady parafialnej. Zaproponowano czterech kandydatów: Izę Kobierską, Stanisława Pietruniaka, Katarzynę Księżak i Damiana Długosza. Najwięcej głosów, czyli 43 uzyskał Damian Długosz, a Katarzyna Księżak 36 i tym samym zostali nowymi członkami rady parafialnej. - *Jest to moja druga kadencja w radzie parafialnej, a pani Katarzyny pierwsza* – dodaje Damian Długosz.

Stanisław Pietruniak uzyskał 19 głosów, a Iza Kobierska 17.

(IW)

MPC
Multilayer Pipe Company to producent rur z polietylenu z siedzibą w Pęczu k. Strzelina.
Od ponad 20 lat oferujemy produkty najwyższej jakości do instalacji wewnątrz budynków.

Multilayer Pipe Company
poszukuje pracowników na stanowisko w dziale produkcji:

OPERATOR URZĄDZEŃ PRODUKCYJNYCH

SYSTEM ZMIANOWY CZTEROBRYGADOWY
System pracy, w którym pracownicy są podzieleni na 4 brygady, z których każda pracuje według grafiku w 3-zmianowym systemie: I zmiana 6.00-14.00, II zmiana 14.00-22.00, III zmiana 22.00-6.00.

Od kandydatów na to stanowisko oczekujemy motywacji do pracy w systemie zmianowym (czterobrygadowym).

Oferujemy:
• atrakcyjne wynagrodzenie (umowa o pracę),
• liczne premie,
• bogaty pakiet świadczeń socjalnych.

Główne zadania na stanowisku:
• obsługa urządzeń produkcyjnych,
• pakowanie wyrobów gotowych.

BENEFITY DLA PRACOWNIKÓW FIRMY
• 100% finansowanie wejść do Aquaparku Granit w Strzelinie,
• 100% finansowanie wejść do Kina Grażyna w Strzelinie,
• 50% finansowanie wejść do: siłowni Granit Gym, Strefy Fitness Emfit, klubu sportowego ProForma Strength & Conditioning,
• bony podarunkowe i paczki okolicznościowe,
• organizacja mikołajek oraz finansowanie prezentów dla dzieci pracowników,
• Premia za polecenie pracy w firmie MPC
• prywatna opieka medyczna Medicover,
• darmowe szczepienia przeciwko grypie,
• finansowanie produktów spożywczych z automatów vendingowych,
• możliwość przystąpienia do ubezpieczenia grupowego PZU na bardzo atrakcyjnych warunkach.

Osoby zainteresowane prosimy o przesłanie swoich aplikacji na adres:
praca@mpc.pl
Multilayer Pipe Company Sp. z o.o.
Pęcz 59, 57-100 Strzelin, tel. 71/ 395 70 00

Dołącz do naszego zespołu!
Firma zlokalizowana jest w niewielkiej odległości od dworca PKP
(MPC - dworzec PKP Strzelin ok. 450 m)

eprasa.pl 7d3155ab86

Wójtowie, burmistrzowie i starosta być może zarobią dwa albo i trzy razy więcej…

Wielkie podwyżki dla samorządowców

POWIAT

Nowe przepisy i nowe stawki, w myśl których szefowie pięciu gmin naszego powiatu oraz starosta strzeliński zarobią nawet dwa razy, a w niektórych przypadkach trzy razy więcej niż dotychczas. Kto już cieszy się nową wypłatą, a kto wciąż czeka na podwyżkę?

W czwartek, 25 listopada, odbyło się posiedzenie Komisji Budżetu i Rozwoju Gospodarczego Rady Miejskiej Strzelina. Wśród opiniowanych tego dnia uchwał pojawiła się ta w sprawie ustalenia wynagrodzenia za pracę burmistrz Strzelina. W projekcie uchwały zaproponowano przyznanie burmistrz Dorocie Pawnuk maksymalnego wynagrodzenia, które w myśl nowych przepisów dla wójtów i burmistrzów w gminach powyżej 15 tys. mieszkańców i do 100 tys. mieszkańców wynosi 10 tys. 430 złotych brutto wynagrodzenia zasadniczego. Do tego dochodzi obligatoryjny dodatek funkcyjny w kwocie 3 tys. 450 złotych brutto, dodatek specjalny (30% wynagrodzenia zasadniczego i dodatku funkcyjnego – 4 tys. 164 zł brutto) oraz dodatek za wieloletnią pracę (2 tys. 86 zł brutto).

Burmistrz Dorota Pawnuk może liczyć na maksymalne wynagrodzenie, czyli ponad 20 tys. zł brutto miesięcznie. Obok wiceburmistrz Mariusz Kunysz

Łącznie burmistrz Dorota Pawnuk może liczyć na pensję w kwocie 20 tys. 130 zł brutto miesięcznie. Ostateczną decyzję w sprawie przyznania jej maksymalnego wynagrodzenia podejmą radni podczas sesji, która odbędzie się we wtorek, 30 listopada, już po tym jak oddaliśmy ten numer gazety do druku. Biorąc jednak pod uwagę pozytywną opinię Komisji Budżetu i Rozwoju Gospodarczego (od głosu wstrzymali się jedynie radni Kazimierz Kubisz i Paweł Laszczyński) oraz to, że w Radzie Miejskiej Strzelina burmistrz Dorota Pawnuk ma większość, nie należy spodziewać się niespodzianek. Dodajmy, że po podwyżce burmistrz Dorota Pawnuk zarobi dwa razy więcej niż dotychczas. Obecnie jej miesięczna pensja z wszystkimi dodatkami to 10 tys. 476 zł brutto miesięcznie.

***

Podwyżki wynagrodzeń uregulowane są rozporządzeniem Rady Ministrów z dnia 25 października 2021 roku, które zmienia „widełki" minimalnego i maksymalnego wynagrodzenia pracowników samorządowych. Ważną zmianą jest wskazanie, że ich minimalne wynagrodzenie musi wynosić przynamniej 80% maksymalnego wynagrodzenia na danym stanowisku. Uniemożliwi to w przyszłości radnym drastyczne obniżenie pensji wójtów czy burmistrzów, jak to miało miejsce np. podczas tej kadencji w gminie Przeworno i Kondratowice. W ubiegłym tygodniu zmieniono wynagrodzenie zarówno wójtowi Andrzejowi Łuczakowi, jak i Tomaszowi Graczowi, o czym piszemy w innym miejscu naszej gazety.

We wtorek, 30 listopada, już po oddaniu gazety do druku miały odbyć się sesje Rady Miejskiej Strzelina, Rady Miasta i Gminy Wiązów, a także posiedzenie Rady Powiatu Strzelińskiego. W tych trzech samorządach w porządku obrad znalazły się uchwały w sprawie ustalenia wynagrodzenia dla burmistrzów i starosty. Podwyżka czeka także wójta gminy Borów, Waldemara Grochowskiego, jednak termin sesji, na której uchwała będzie podejmowana, nie jest jeszcze znany. Dodajmy, że nowe przepisy, dotyczące wynagrodzeń samorządowców, obowiązują od 1 sierpnia. W najbliższym czasie nasi włodarze mogą więc liczyć na kilkadziesiąt tysięcy – oczywiście brutto – wyrównania wynagrodzenia od tego terminu.

Magdalena Ziółkowska

Niemal pewnym jest, że burmistrz Wiązowa Jerzy Krochmalny otrzyma wynagrodzenie najwyższe z możliwych

Ruch miasta w Twoich rękach

Weź aktywny udział w opracowaniu nowoczesnych rozwiązań w zakresie mobilności - zaopiniuj projekt Planu Zrównoważonej Mobilności wraz z Prognozą oddziaływania na środowisko dla Miejskiego Obszaru Funkcjonalnego Wrocławia!

Plan Zrównoważonej Mobilności dla Miejskiego Obszaru Funkcjonalnego Wrocławia (PZM MOFW) jest strategią działania długoterminowego nastawionego na zapewnienie najlepszych środków dostępu do celów podróży i usług. Dokument zawiera plan wdrożenia tych działań.

Cel opracowania:

- zapewnienie mieszkańcom Obszaru takich opcji transportowych, które umożliwiają dostęp do celów podróży i usług,
- poprawa stanu bezpieczeństwa,
- zmniejszenie zapotrzebowania na transport,
- zwiększenie udziału proekologicznych środków transportu np. transport publiczny, rower, komunikacja piesza, transport elektryczny,
- zmniejszenie zanieczyszczenia powietrza, emisji gazów cieplarnianych i hałasu,
- poprawa jakości życia mieszkańców.

Plan obejmuje wszystkie formy przemieszczania ludzi i towarów oraz powiązania między transportem i zagospodarowaniem przestrzennym, uwzględnia kwestie infrastrukturalne, środowiskowe, organizacyjne i operacyjne.

Co przed Nami?

III etap konsultacji społecznych

Weź udział w spotkaniach online lub przyjdź na spotkania stacjonarne* (daty oraz miejsca spotkań obok)

Obowiązują zapisy!

Wyślij swoje zgłoszenie na adres email: konsultacje@lpw-consulting.pl

Jeżeli nie możesz wziąć udziału w spotkaniach, wejdź na stronę www lub BIP swojej Gminy, a tam od 6 do 26 grudnia 2021 r. znajdziesz Plan wraz z formularzem uwag do wypełnienia - odeślij go na adres email: konsultacje@lpw-consulting.pl

Informacje dotyczące przetwarzania danych osobowych: https://lpw-consulting.pl/info/polityka-prywatnosci/

- 13.12.21 r. (poniedziałek) godz. 17:00 – Oława, Sala Rycerska w Urzędzie Miejskim w Oławie, pl. Zamkowy 15
- 14.12.21 r. (wtorek) godz. 17:00 – Kobierzyce, Hala Widowiskowo-Sportowa im. A. Wójcika, ul. Dębowa 20
- 15.12.21 r. (środa) godz. 17:00 – Oborniki Śląskie, Obornicki Ośrodek Kultury, ul. Dworcowa 26
- 16.12.21 r. (czwartek) godz. 17:00 – Oleśnica, Oleśnicka Biblioteka Publiczna im. M. Reja, ul. M. Reja 10
- 17.12.21 r. (piątek) godz. 17:00 – Wrocław, Urząd Miejski Wrocławia, ul. Hubska 8-16 (I piętro)

Jak konsultujemy?

5 spotkań warsztatowych w formie hybrydowej (jednocześnie stacjonarnie* oraz on-line) dla mieszkańców, daty powyżej.

*Jeżeli obostrzenia epidemiologiczne nie pozwolą na organizację spotkań stacjonarnych, konsultacje odbędą się tylko w formie on-line. O zmianie formuły poinformujemy zapisane osoby e-mailem. Dodatkowo komunikat pojawi się na stronie www oraz BIPie każdej z Gmin MOFW.

Co konsultujemy podczas III etapu konsultacji?

- zapoznamy Państwa z wypracowanym projektem Planu Zrównoważonej Mobilności wraz z Prognozą oddziaływania na środowisko dla Miejskiego Obszaru Funkcjonalnego Wrocławia
- liczymy na informacje zwrotne o projekcie Planu – jest to ostatni moment na modyfikację z korzyścią dla projektu i jego beneficjentów,
- podczas spotkań w formie warsztatów będziemy wspólnie pracować nad wskazaniem ostatecznych optymalnych rozwiązań.

Zachęcamy do wzięcia udziału w konsultacjach społecznych

Szczegóły na stronach:
www.wroclaw.pl/rozmawia, strony internetowe Urzędów Gmin oraz ich Facebook

Miejski Obszar Funkcjonalny Wrocławia to obszar Gminy Wrocław i 37 sąsiadujących Gmin: Bierutów, Brzeg Dolny, Jelcz-Laskowice, Kąty Wrocławskie, Międzybórz, Oborniki Śląskie, Prusice, Siechnice, Sobótka, Strzelin, Syców, Środa Śląska, Trzebnica, Wołów, Żmigród, Gmina Miasto Oleśnica, Gmina Miasto Oława, Borów, Czernica, Długołęka, Dobroszyce, Domaniów, Dziadowa Kłoda, Jordanów Śląski, Kobierzyce, Kostomłoty, Krośnice, Malczyce, Mietków, Miękinia, Oleśnica, Oława, Przeworno, Wisznia Mała, Zawonia, Żórawina, Brzeg.

Wykonawcy:
Lider: LPW
Partnerzy: Infra Centrum Doradztwa, ECORYS

Projekt realizowany przez Gminę Wrocław w ramach dotacji udzielonej przez Stowarzyszenie Aglomeracja Wrocławska

Wrocław miasto spotkań

eprasa.pl 7d3155ab86

strzelińskie
CENTRUM HANDLOWE
ul. Dzierżoniowska 16

SGB BANKOMAT GBS

ŚWIAT PAPIERU

Mikołaj tuż tuż,
o prezentach pomyśl już!

BIURO - SZKOŁA
SPORT - ZABAWKI
HURT-DETAL
z nami:)

- Gry, puzzle
- Artykuły szkolne i biurowe
- Lalki (bobasy, Barbie)
- Klocki (Lego, Cobi)
- Zabawki edukacyjne
- Tusze, tonery
- Zabawki dla niemowląt i przedszkolaków

Bardzo DUŻY WYBÓR

Strzelin, ul. Dzierżoniowska 16E
STRZELIŃSKIE CENTRUM HANDLOWE, tel. 71/32 10 388
Zapraszamy od poniedziałku do piatku w godzinach: 10:00 - 18:00 • sob od 9:00 - 14:00

eprasa.pl 7d3155ab86

Co brano pod uwagę tworzeniu rankingu?

Jak wypadły nasze gminy w I Rankingu Gmin Województwa Dolnośląskiego?

PRZEWORNO

We wtorek, 23 listopada, poznaliśmy wyniki I Rankingu Gmin Województwa Dolnośląskiego. Organizatorami były Fundacja Rozwoju Demokracji Lokalnej im. Jerzego Regulskiego i Ośrodek Kształcenia Samorządu Terytorialnego im. Waleriana Pańki we współpracy z Głównym Urzędem Statystycznym we Wrocławiu.

Patronat medialny nad rankingiem sprawowała redakcja Słowa Regionu obok TVP 3 Wrocław, Gazety Powiatowej – Wiadomości Oławskie, Głosu Milicza i portalu Świdnica24.pl. W wydarzeniu wzięli udział prezydenci miast, burmistrzowie, wójtowie oraz przedstawiciele gmin województwa dolnośląskiego i mediów. W ramach rankingu ocenie poddawane były wszystkie gminy i miasta województwa dolnośląskiego poza miastami na prawach powiatu (Wrocław, Legnica, Jelenia Góra i Wałbrzych).

Celem przedsięwzięcia było wyłonienie i promowanie gmin wyróżniających się pod względem rozwoju społeczno-gospodarczego. – *W tej chwili gminy konkurują o mieszkańców. Pokazanie się jako gmina, w której dobrze się żyje jest dla samorządowców wymierną korzyścią* – mówił Marcin Smala, wiceprezes Fundacji Rozwoju Demokracji Lokalnej.

Jak przyznała Halina Woźniak z Głównego Urzędu Statystycznego we Wrocławiu, przy tworzeniu rankingu brane były pod uwagę dane finansowe dotyczące gmin, demograficzne dotyczące wskaźnika migracji i przyrostu naturalnego oraz dane z Ministerstwa Finansów. Ponadto uwzględniano m.in. kondycję budżetową danego samorządu, wydatkowanie funduszy pozyskanych z Unii Europejskiej, osiągnięcia absolwentów klas ósmych szkół podstawowych, salda migracji, wydatki na oświatę czy też nakłady na szkolenia pracowników urzędów gmin oraz radnych.

Nagrody dla najlepszych gmin przyznane zostały w dwóch kategoriach. Pierwsza to gminy do 20 tys. mieszkańców. Na I miejscu znalazła się Jerzmanowa, II miejsce zdobył Świeradów-Zdrój, a III Rudna. Gmina Borów zajęła 81. miejsce, Kondratowice 94., Wiązów 125., a Przeworno 126. Ostatnie, 137. miejsce, przyznano gminie Jemielno.

W kategorii gminy powyżej 20 tys. mieszkańców I miejsce zdobyły Kobierzyce, II Polkowice, a III Kąty Wrocławskie. Strzelin zajął 21. miejsce, a ostatnie, 28. miejsce przyznano Trzebnicy.

Lista wskaźników wpływających na pozycję w rankingu:

1. Średnioroczne dochody własne budżetów gmin na 1 mieszkańca w latach 2018–2020

2. Średnioroczne wydatki majątkowe inwestycyjne budżetów gmin na 1 mieszkańca w latach 2018–2020

3. Średnioroczny wskaźnik zadłużenia budżetów gmin w latach 2018–2020

4. Wydatki bieżące budżetów gmin na administrację publiczną na 1 mieszkańca w 2020 r.

5. Średnioroczne środki z Unii Europejskiej i innych źródeł niepodlegające zwrotowi na finansowanie programów i projektów unijnych, stanowiące dochód budżetów gmin na 1 mieszkańca w latach 2018–2020

6. Liczba podmiotów gospodarki narodowej zarejestrowanych w REGON na 1000 ludności w wieku produkcyjnym w 2020 r.

7. Wyniki egzaminu ósmoklasisty w roku szkolnym 2020/2021 – średni wynik w %

8. Saldo migracji na 1000 ludności w 2020 r.

9. Wydatki budżetów gmin na kulturę i ochronę dziedzictwa narodowego (z wyłączeniem wydatków majątkowych inwestycyjnych) na 1 mieszkańca w 2020 r.

10. Udział środków przekazanych organizacjom pozarządowym i innym podmiotom prowadzącym działalność pożytku publicznego w wydatkach bieżących budżetów gmin w 2020 r.

11. Wydatki budżetów gmin na ochronę powietrza atmosferycznego i klimatu na 1 mieszkańca w 2020 r.

12. Odsetek korzystających z sieci kanalizacyjnej w 2020 r.

13. Przyrost naturalny na 1000 ludności w 2020 r.

14. Udział powierzchni objętej obowiązującymi miejscowymi planami zagospodarowania przestrzennego w powierzchni ogółem gminy w 2020 r.

15. Wydatki bieżące na oświatę, wychowanie i opiekę nad dzieckiem w wieku do lat 3 na 1 mieszkańca w wieku przedprodukcyjnym w 2020 r.

16. Udział nakładów na szkolenia pracowników rad i urzędów gmin w wydatkach bieżących budżetów gmin na administrację publiczną w 2020 r.

(FRDL/WOC)

Patronat medialny nad rankingiem sprawowała redakcja Słowa Regionu obok TVP 3 Wrocław, Gazety Powiatowej – Wiadomości Oławskie, Głosu Milicza i portalu Świdnica24.pl. Foto: Fundacja Rozwoju Demokracji Lokalnej

eprasa.pl 7d3155ab86

Kontrowersyjna rezygnacja z dofinansowania na remont drogi w Cierpicach

Wielka podwyżka dla wójta

PRZEWORNO

Mimo że radni zdecydowali o najniższym możliwym wynagrodzeniu, to pensja wójta Andrzeja Łuczaka i tak wzrośnie ponadtrzykrotnie. Podwyżka nie była jednak jedynym tematem, który pojawił się na sesji. Wójt mówił o sukcesach, a radnych zbulwersowała informacja o odrzuceniu dofinansowania.

W piątek, 26 listopada, odbyła się XXXIV sesja Rady Gminy Przeworno. Poprzedziła ją burzliwa komisja wspólna, z której relację publikujemy w innym miejscu gazety. Podczas sesji radni przyjęli szereg uchwał. Skarbnik Zbigniew Szul przedstawił uchwały w sprawie określenia wysokości stawek podatku od nieruchomości oraz od środków transportowych. W obu przypadkach wzrost tych stawek został obliczony w oparciu o kwotę inflacji – 3,6%, tj. wzrost cen towarów i usług konsumpcyjnych w pierwszym półroczu 2021 roku w stosunku do pierwszego półrocza 2020 roku. Radni zdecydowali także o rozszerzeniu możliwości zwolnienia z podatku od nieruchomości na budynki gospodarcze w tych gospodarstwach, w których rolnicy przechodzą na emeryturę lub rentę i zaprzestają prowadzenia działalności rolniczej.

Następnie skarbnik Zbigniew Szul przedstawił zmiany w uchwale budżetowej – zarówno dochody, jak i wydatki zostały zwiększone o 598 tys. 939 złotych. Gmina Przeworno otrzymała subwencję ogólną z Ministerstwa Finansów na uzupełnienie dochodów bieżących, a także dofinansowanie z rządowego projektu „Laboratoria Przyszłości" na zakup sprzętu technicznego do szkół (89 tys. 700 zł). Z kolei po stronie wydatków znalazło się 71 tys. zł na dotację dla Zakładu Usług Komunalnych na opłaty za zużytą energię elektryczną oraz 70 tys. zł na zakup szafy sterowniczej do Stacji Uzdatniania Wody w Karnkowie, ponieważ awaria obecnego sprzętu spowodowała przerwy w dostawie wody w kilku miejscowościach. Decyzją radnych do uchwały budżetowej wpisano także 86 tys. 500 zł na przebudowę drogi Rożnów-Królewiec.

Podczas sesji wójt Andrzej Łuczak przedstawił radnym Justynę Białecką, pełniącą obowiązki kierownika ZUK, a przewodniczący Kamil Kamiński pytał nową kierownik o to, jakie są najważniejsze potrzeby jednostki. – *Modernizacja szafy sterowniczej w Karnkowie, która uległa spaleniu* – odpowiedziała kierownik Białecka. – *Spalenie szafy spowodowało spalenie pompy w studni i jej utopienie, co też generuje dodatkowe koszty* – dodała. Kierownik Białecka zaznaczyła, że w przyszłości należy zmodernizować stację tak, aby wszystkie czynności były wykonywane mechanicznie. Ponadto chciałaby, aby na stronie internetowej ZUK-u zamieszczony był harmonogram poboru próbek wody do badania, jak i ich wyniki.

Ponad 15 tysięcy dla wójta

Następnie radni trzema głosami za (radne: Sylwia Bujak-Porębska, Izabela Kobierska i Zofia Świetlikowska) przy siedmiu wstrzymujących się podjęli decyzję w sprawie ustalenia wysokości wynagrodzenia wójta w oparciu o rozporządzenie Rady Ministrów z dnia 25 października 2021 roku, które zmienia „widełki" minimalnego i maksymalnego wynagrodzenia pracowników samorządowych. Dyskusja na temat pensji wójta Łuczaka odbyła się na komisji. Szef gminy stwierdził wówczas, że aby ułatwić radnym decyzję, proponuje, aby przyznano mu minimalne wynagrodzenie, które – w myśl nowych przepisów – wynosi 80% maksymalnego wynagrodzenia dla wójtów i burmistrzów w gminach do 15 tys. mieszkańców. Oznacza to, że pensja wójta Łuczaka to teraz 15 tys. 166 złotych brutto. Składa się na nią wynagrodzenie zasadnicze (8 tys. 200 zł), dodatek funkcyjny (2 tys. 520 zł), dodatek specjalny (3 tys. 216 zł) oraz dodatek stażowy (1 tys. 230 zł). Mimo że radni ustalili wynagrodzenie na minimalnym poziomie, to jednak dla wójta Łuczaka będzie to spora i odczuwalna podwyżka. Przypomnijmy, że od stycznia, po decyzji o obniżeniu jego wynagrodzenia, otrzymywał jedynie 4 tys. 710 zł brutto. W miniony piątek jego pensja wzrosła więc ponadtrzykrotnie.

Na co wydać milion złotych?

Wójt Andrzej Łuczak przedstawił także sprawozdanie ze swojej działalności pomiędzy sesjami. Wiele miejsca poświęcił na omówienie dofinansowań, które gmina Przeworno otrzymała w ostatnim czasie. Mówił miedzy innymi o środkach, przyznanych w ramach Polskiego Ładu na modernizację sieci wodociągowej (6 mln 650 tys. zł), o dofinansowaniu na kanalizację (ponad 2 mln zł), o pieniądzach pozyskanych na budowę świetlicy wiejskiej w Jagielnie (900 tys. zł), a także o pierwszej nagrodzie w konkursie „Rosnąca Odporność" (1 mln zł).

Temat rezygnacji z otrzymanego dofinansowania na remont drogi śródpolnej w Cierpicach był przedmiotem burzliwej dyskusji na sesji

Radna Sylwia Bujak-Porębska chciała wiedzieć, czy wszystkie pieniądze otrzymane za zwycięstwo w konkursie „Rosnąca odporność" zostaną przekazane na potrzeby Ośrodka Zdrowia w Przeworsku. Wójt Łuczak wyjaśnił, że w regulaminie konkursu wskazano, na co mogą być wydane środki. – *Chcemy też kupić busa do przewożenia osób niepełnosprawnych, a także doposażyć gabinet rehabilitacyjny* – mówił. – *Chciałbym spotkać się z sołtysami, aby rozdysponować te pieniądze po sołectwach* – odpowiedział przewodniczący Kamiński i zapytał, ilu mieszkańców gminy zaszczepiło się w Ośrodku Zdrowia w Przeworsku, a ile poza nim.

Kierownik Ewa Chlebek powiedziała, że od lutego w Ośrodku Zdrowia w Przeworsku zaszczepiło się ponad 1,5 tysiąca osób. Dodała, że największy przyrost osób zaszczepionych odnotowano od sierpnia, kiedy zaczęto organizować weekendowe akcje szczepień. Następnie odniosła się do słów przewodniczącego Kamińskiego i wyjaśniła, że pieniądze z nagrody w konkursie „Rosnąca Odporność" należy wydać na profilaktykę, promocję zdrowia i na leczenie skutków COVID-19. Przewodniczący Kamiński zasugerował, że część tych środków można przeznaczyć na zakup namiotów do organizacji badań polowych w sołectwach. – *Jesteśmy otwarci na wszelkiego rodzaju działania* – zapewniła kierownik Chlebek, jednak podkreśliła, że najważniejszą sprawą powinno być poprawienie stanu sanitarnego przychodni. – *Chciałabym się spotkać z mieszkańcami wsi, aby podzielić się swoimi spostrzeżeniami i dowiedzieć się jakie mają potrzeby* – mówiła kierownik Chlebek. – *Mieszkańcy oczekują, żeby osoby, które przyjeżdżają z zewnątrz nie czekały długo na lekarza, albo lekarz się spóźnia kilka godzin, albo nie przyjeżdża wcale* – odpowiedział radny Krzysztof Hutnik. – *Rozpoczęliśmy proces rejestracji godzinowej, na pediatrii to się już nam udało* – wyjaśniła kierownik Chlebek i dodała, że średnio dziennie lekarze przyjmują 40 osób w przychodni w Przeworsku.

Kontrowersyjna rezygnacja z dofinansowania

Jeszcze jednym tematem, który pojawił się na sesji, była rezygnacja z otrzymanego dofinansowania na remont drogi śródpolnej w Cierpicach. – *Na komisji dowiedzieliśmy się, że wójt, nie konsultując się z radnymi ani sołtysem Cierpic, oddał dofinansowanie* – mówiła radna Anna Bura. – *Uważam, że jest to działanie na szkodę gminy i mieszkańców sołectwa Cierpice. Na poprzedniej komisji wspólnej ustaliliśmy, że poprawimy projekt i zostanie on przedstawiony ponowie radzie, ale tak się nie stało. Nieprawdą jest, że ja albo sołtys Cierpic odmówiliśmy remontu tej drogi. My dążyliśmy do jak najniższych kosztów remontu* – dodała. Wójt Łuczak powiedział, że, odpowie radnej na piśmie.

Kierownik Konrad Świeżowski wyjaśnił radnym, że aby otrzymać dofinansowanie w wysokości 175 tys. zł, należało wykonać remont, który uwzględniałby wykonanie pełnej podbudowy i wylanie asfaltu. Wartość kosztorysowa tego zadania wyniosła więc prawie 600 tys. zł. Po usunięciu niektórych zakresów robót, zmniejszył się on do 473 tys. zł, jednak wciąż była to bardzo wysoka kwota. Dodatkowo, całe zadnie miało być wykonane do 6 grudnia. Było to jednak niewykonalne z uwagi na terminy – tylko czas uzyskania pozwolenia na budowę to 14 dni, a kolejnych 14 dni to czas potrzebny na rozstrzygnięcie przetargu. Decyzja o rezygnacji z dofinansowania została podjęta w listopadzie.

– *O te środki się staraliśmy, robiliśmy zebranie* – mówił przewodniczący Kamiński. – *Nie przypominam sobie, żebyście robili zebranie* – ripostował wójt Łuczak i jednocześnie przypomniał, że podczas ostatniej sesji zaproponował, aby przenieść środki na budowę drogi w Cierpicach z planowanego remontu drogi Rożnów-Królewiec, do którego w bieżącym roku i tak nie dojdzie. Wymiana zdań trwała jeszcze przez jakiś czas. Zarówno radny Józef Tomera, jak i Krzysztof Hutnik podnosili, że prawie 600 tys. zł na remont drogi śródpolnej to wygórowane sumy. Na zakończenie kierownik Świeżowski podkreślił, że rezygnacja z otrzymanych środków nie wyklucza ubiegania się o kolejne dofinansowanie na remont drogi w Cierpicach.

Magdalena Ziółkowska

eprasa.pl 7d3155ab86

Przegląd Tygodnia

ŚWIAT 22 - 28. 11. 2021

Autokar stanął w płomieniach

W nocy z poniedziałku na wtorek (22-23 listopada) na autostradzie w południowo-zachodniej Bułgarii doszło do wypadku. Macedoński autokar uderzył w barierę oddzielającą jezdnię, w wyniku czego doszło do pożaru pojazdu, którym podróżowało 52 osoby. W wyniku wypadku zginęło aż 46 pasażerów, w tym 12 dzieci. Premier Bułgarii, Stefan Janew, przyznał, że to „najpoważniejszy i najbardziej tragiczny w skutkach wypadek drogowy w Bułgarii". Obecnie trwa ustalanie co było bezpośrednią przyczyną zdarzenia – wskazuje się m.in. nagłą usterkę techniczną lub błąd ludzki.

Omikron grasuje w Europie

Nowy wariant koronawirusa o nazwie Omikron pojawił się w Europie. Rządy poszczególnych państw wprowadzają w związku z tym ograniczenia w podróżach z krajów południowej Afryki, gdzie po raz pierwszy zaobserwowano tę odmianę koronawirusa. Pierwszym krajem, w którym w ubiegłym tygodniu wykryto zakażenie tym wariantem koronawirusa, była Belgia. W sobotę, 27 listopada, dwa przypadki zdiagnozowano w Wielkiej Brytanii i jeden we Włoszech. Ponadto rządy Niemiec, Holandii, Czech i Danii zgłosiły duże prawdopodobieństwo wystąpienia Omikronu także na ich terytorium. Światowa Organizacja Zdrowia WHO podała, że na piątek, 26 listopada, na całym świecie odnotowano nieco poniżej 100 przypadków nowego wariantu, głównie w RPA i Botswanie.

Tragedia w kanale La Manche

W ubiegłym tygodniu w kanale La Manche w pobliżu Calais zatonęła łódź z migrantami. Zginęło aż 27 osób, a tylko dwie ocalały. Prezydent Francji Emmanuel Macron, komentując to wydarzenie, powiedział, że Francja nie pozwoli, aby kanał La Manche stał się cmentarzem. Dodał, że należy zorganizować spotkanie ministrów Unii Europejskiej, którego tematem przewodnim będzie kryzys migracyjny. Minister spraw wewnętrznych Francji poinformował, że zatrzymano czterech przemytników, którzy podejrzani są o zorganizowanie przerzutu migrantów, który zakończył się tragicznie.

Rysunek za 30 dolarów wart 50 milionów

Anonimowy mężczyzna w amerykańskim stanie Massachussets kupił na wyprzedaży po zmarłym kolekcjonerze rysunek na podstawie obrazu najwybitniejszego malarza renesansu Albrechta Dürera. Był przekonany, że rysunek, za który zapłacił zaledwie 30 dolarów, jest współczesną reprodukcją. Po zbadaniu dzieła przez ekspertów okazało się, że został on wykonany przez samego Dürera. Niemieckiego artystę zdradził m.in. monogram i znak wodny na papierze. Wartość rysunku, który mógł być szkicem do obrazu „Madonna wśród zwierząt" szacowana jest na około 50 milionów dolarów. Dzieło trafi na aukcję w Londynie.

Śmierć górników na Syberii

W czwartek, 25 listopada, w wypadku w kopalni Listwiażnaja na Syberii Zachodniej zginęły 52 osoby, w tym 46 górników i sześciu ratowników. W jednym z szybów kopalni węgla kamiennego w czwartek rano pojawił się dym, a chwilę później doszło do eksplozji metanu. Wcześniej udało się wyprowadzić na powierzchnię 237 górników. W tym czasie pod ziemią znajdowało się bowiem aż 285 osób. Właścicielem kopalni jest holding SDS-Ugol – jeden z największych producentów węgla w Rosji. To najpoważniejszy od ponad dekady wypadek w kopalni w tym kraju. Wyrazy współczucia bliskim ofiar złożył m.in. premier Mateusz Morawiecki.

Historyczne postacie na wzór wrocławskich krasnali

Mosiężne figurki z historią w tle

STRZELIN

Już wkrótce w kilku miejscach Strzelina mają się pojawić mosiężne figury różnych postaci nawiązujących do historii i tradycji Strzelina i Ziemi Strzelińskiej.

Pomysł i całe przedsięwzięcie to efekt partnerskiej współpracy z czeskim miastem Svitavy. Czescy partnerzy z unijnych środków zagospodarowali pod względem historycznym i promocyjnym przejście podziemne w Svitavach. Natomiast gmina Strzelin zdecydowała, że środki te przeznaczy na usytuowanie w kilku wybranych miejscach miasta odlewów postaci, wraz z tablicami informacyjnymi, na których będzie umieszczony specjalny kod pozwalający na wysłuchanie nagrań lektorów w językach: polskim, czeskim, angielskim, a docelowo również i niemieckim. Wśród figurek będzie np. Jan Nepomucen, który jest postacią szczególnie ważną dla Czechów - partnerów projektu. Figury ważą po kilkanaście kilogramów i mają 0,5 metra wysokości. Będą zamontowane na granitowych głazach pozyskanych ze strzelińskiej kopalni.

Projekt, po zrealizowaniu, będzie podsumowany na wspólnej, polsko–czeskiej konferencji, która zorganizowana zostanie w Strzelinie.

(AK)

Burmistrz Strzelina Dorota Pawnuk oraz Lech Pąchalski z biura promocji prezentują figury historycznych postaci, które wkrótce uatrakcyjnią niektóre części miasta

Mosiężne figury ważą po kilkanaście kilogramów każda, a wzmocnione są solidnymi prętami zbrojeniowymi

Takie tablice, pozwalające poznać historię danej postaci, będą instalowane przy każdej z figurek

eprasa.pl 7d3155ab86

Co dalej z „Grażyną”?

STRZELIN

Jakiś czas temu pisaliśmy na łamach gazety, że stary neon po kinie „Grażyna” uległ zniszczeniu i nie można było wykonać renowacji oryginału. Gmina miała podjąć działania, aby dokonać jego rekonstrukcji na podstawie dostępnych fotografii. Jak zakończyła się ta sprawa?

- Sprawą odtworzenia kinowego neonu, który, niestety, uległ zniszczeniu podczas rozbiórki budynku kina Grażyna, zajmowaliśmy się jeszcze w 2016 r. - informuje burmistrz Dorota Pawnuk. Przeprowadzono wówczas wstępne rozeznanie w poszukiwaniu ewentualnego wykonawcy repliki neonu. Jednak z uwagi na konieczność zachowania trwałości projektu (na inwestycję pozyskano unijne środki). Zdecydowano, że takie przedsięwzięcie zrealizuje się już po zakończeniu terminu projektu. a ten upływa właśnie w 2021.

- *Przypomnę również, że Strzeliński Ośrodek Kultury w porozumieniu z właścicielem firmy prowadzącej kino „Grażyna” rozważał wcześniej montaż symbolicznej, pomniejszonej repliki neonu wewnątrz budynku. Ostatecznie zrezygnowano z takiego rozwiązania. Uznaliśmy, że warto przywrócić efektowny neon na elewacji obiektu, co jest zresztą zgodne z sugestiami, zwłaszcza starszych mieszkańców. Całkiem niedawno Strzeliński Ośrodek Kultury wrócił do tego tematu. Obecnie nasza jednostka czeka na wycenę od firmy, która wyraziła gotowość odtworzenia neonu. Oczywiście, ma on być jak najbardziej zbliżony zbliżony do oryginału, zachowanego na licznych zdjęciach* - uzupełnia burmistrz.

Jest szansa, że neon po byłym kinie „Grażyna” (na zdjęciu) zostanie wkrótce odtworzony. Foto archiwalne czytelnika

Marek Rychlica

Przegląd Tygodnia

POLSKA 22 - 28. 11. 2021

Dodatek osłonowy lekiem na inflację

Premier Mateusz Morawiecki zapowiedział wprowadzenie specjalnego dodatku osłonowego o wartości od 400 do ponad 1000 złotych, który będzie wypłacany w dwóch ratach w 2022 roku. Podczas czwartkowej konferencji prasowej (25 listopada) szef polskiego rządu dodał, że skorzysta z niego ponad pięć milionów gospodarstw domowych. Jednocześnie przyznał, że jest on odpowiedzią m.in. na wzrost cen żywności. Dodatek będzie przyznawany według kryteriów dochodowych. Mogą z niego skorzystać także osoby samotne, jednak ich dochód nie może przekraczać 2100 złotych miesięcznie.

Pani sprzątająca upomniała Martę Lempart

Liderka Strajku Kobiet Marta Lempart w piątek, 26 listopada, oblała czerwoną farbą drzwi do warszawskiej siedziby Prawa i Sprawiedliwości i chodnik w jego okolicy. Jej zdaniem, miała to być forma protestu wobec obowiązującego prawa aborcyjnego. Pani sprzątająca, która pracowała w tym miejscu, zwróciła Lempart uwagę, że powinna po sobie posprzątać. Aktywistka Strajku Kobiet odpowiedziała, że nie zamierza tego robić. – Jak to nie? Pani myśli, że za co mi płacą? Że miliony zarabiam? – ripostowała pani sprzątająca. Film z zajścia stał się już hitem Internetu.

Zmarł po ciosie w twarz

W piątek, 26 listopada, zmarł strongman Artur „Waluś” Walczak, który został znokautowany podczas gali „PunchDown” we Wrocławiu i w ciężkim stanie trafił do szpitala. Walka o jego życie trwała ponad miesiąc. Pieniądze na leczenie „Walusia” zbierali m.in. internauci. „PunchDown” to konkurencja, która polega na wymierzaniu ciosów w twarz przeciwnika. Jeden z ciosów okazał się dla Walczaka zbyt mocny – u 46-letniego „Walusia” stwierdzono wylew krwi do mózgu. Jego stan był na tyle ciężki, że lekarze zdecydowali o wprowadzeniu mężczyzny w stan śpiączki farmakologicznej. Niestety, nie udało się go uratować. Obecnie prokuratura prowadzi śledztwo ws. organizacji wydarzenia.

Dyskryminacja na uczelni?

Akademia Nauk Stosowanych Wincentego Pola w Lublinie zdecydowała o wprowadzeniu obowiązku przedstawienia certyfikatu szczepienia lub wyniku testu na koronawirusa przez studentów i pracowników. Nowe zasady mają zacząć obowiązywać już od początku grudnia. Rektor uczelni prof. Witold Kłaczewski zaznaczył w zarządzeniu, że jeśli pracownicy i studenci nie przedstawią certyfikatu szczepienia do 30 listopada, to nie zostaną dopuszczeni do pracy oraz zajęć dydaktycznych. Decyzję władz uniwersyteckich skrytykował przedstawiciel lubelskiego klubu Konfederacji Bartłomiej Pejo nazwał zarządzenie rektora „dyskryminacją”.

Maurycy Mochnacki wrócił do ojczyzny

Maurycy Mochnacki, działacz emigracyjny, uczestnik i kronikarz Powstania Listopadowego, spoczął w sobotę, 27 listopada, na warszawskich Powązkach Wojskowych. Trumna z jego szczątkami została przetransportowana do Polski z Francji. Mochnacki zmarł bowiem 20 grudnia 1834 w Auxerre i został pochowany na tamtejszym cmentarzu. Ponowny pochówek miał uroczysty charakter. Uczestniczył w nim m.in. premier Mateusz Morawiecki i członkowie polskiego rządu, a także przedstawiciele Wojska Polskiego. Rodzinę zmarłego reprezentowała Marta Ławacz, której bezpośrednim przodkiem był Tymoleon, brat Maurycego Mochnackiego.

eprasa.pl 7d3155ab86

Świętowali 10-lecie szkoły muzycznej

WIĄZÓW

W poniedziałkowe popołudnie 29 listopada w sali widowiskowej Gminnej Biblioteki Publicznej w Wiązowie odbyła się wyjątkowa uroczystość. Szkoła Muzyczna I-stopnia z Witowic świętowała jubileusz 10-lecia istnienia placówki. Z tej okazji zarówno uczniowie, jak i nauczyciele zaprezentowali swoje talenty.

W jubileuszu wzięli udział nauczyciele, uczniowie, pracownicy oraz absolwenci i ich rodzice, a także zaproszeni goście. Wśród nich znaleźli się burmistrz Wiązowa Jerzy Krochmalny, sekretarz Agnieszka Puzyniak, skarbnik Wiesława Kaczmarczyk, dyrektor GOPS Iwona Bugryn, dyrektor biblioteki Magdalena Krupa, były dyrektor Szkoły Podstawowej w Wiązowie Zbigniew Michułka, a także dyrektorzy placówek oświatowych z gminy Wiązów.

Uroczystość otworzyła dyrektor Katarzyna Prokop, która powitała zebranych, a następnie razem z Łukaszem Figlem i Olgą Łagowską przybliżyła historię szkoły, wspomniała nauczycieli i absolwentów, a także opowiedziała o sukcesach swoich podopiecznych. Ich prezentacje były przeplatane występami zarówno obecnych uczniów, jak i absolwentów placówki. Wisienką na przysłowiowym torcie był koncert finałowy, czyli występ nauczycieli, którzy pracują i pracowali w Szkole Muzycznej w Witowicach.

W czasie uroczystości nie zabrakło także miejsca na życzenia i powinszowania z okazji okrągłego jubileuszu. Gratulacje na ręce dyrektor szkoły Katarzyny Prokop złożył burmistrz Jerzy Krochmalny, który poinformował zebranych, że już niebawem Szkoła Muzyczna w Witowicach będzie miała nową siedzibę. Zostanie przeniesiona do odremontowanego budynku byłego Banku Spółdzielczego w Wiązowie. Szef gminy wyraził nadzieję, że uroczyste otwarcie będzie można zorganizować już w przyszłym roku. Przewodnicząca Rady Rodziców Anna Dunal podarowała wszystkim nauczycielom pamiątkowe statuetki. Życzenia w imieniu dyrektorów złożyła dyrektor Szkoły Podstawowej w Jaworowie Aleksandra Stadnik, a dyrektor gminnej biblioteki Magdalena Krupa podziękowała za wieloletnią i owocną współpracę.

Życzenia i gratulacje w imieniu dyrektorów placówek oświatowych gminy Wiązów złożyła dyrektor Aleksandra Stadnik (z prawej). Obok dyrektor Katarzyna Prokop, Olga Łagowska i Łukasz Figiel

Uczniowie Szkoły Muzycznej w Witowicach wykonali kilka utworów

Koncert finałowy, więc na scenie pojawili się byli i obecni nauczyciele Szkoły Muzycznej w Witowicach

Zajrzyjmy do kroniki...

Szkoła Muzyczna I-stopnia w Witowicach rozpoczęła swoją działalność 1 września 2011 roku i już od dziesięciu lat kształci młodych muzyków. Nauka gry na instrumencie jest prowadzona w dwóch cyklach: sześcioletnim dla dzieci, które zaczynają swoją przygodę z edukacją muzyczną przed ukończeniem 8. roku życia i w cyklu czteroletnim dla tych, którzy zaczynają ją po 8. roku życia. Do wyboru uczniowie mają pięć instrumentów – fortepian, flet poprzeczny, skrzypce, gitarę i perkusję.

Pierwszym dyrektorem placówki był Łukasz Figiel. Pracowało wówczas w Szkole Muzycznej w Witowicach jeszcze pięcioro nauczycieli: Katarzyna Dziewiątkowska, Karolina Krężelewska, Katarzyna Prokop, Anna Haisig, a także Łukasz Oleszek. Od drugiego roku funkcjonowania placówki obowiązki dyrektora pełni Katarzyna Prokop. Podczas jej nieobecności na tym stanowisku zastępowali ją Katarzyna Dziewiątkowska (2015-2016) oraz Mateusz Maniak (2018-2020).

W jubileuszu wzięli udział zaproszeni goście, wśród nich burmistrz Wiązowa Jerzy Krochmalny (pierwszy rząd, trzeci z prawej)

Najbardziej znanym muzycznym wydarzeniem, które zrodziło się w Szkole Muzycznej w Witowicach, jest zainicjowany przez Łukasza Figla w roku szkolnym 2012/2013 ogólnopolski Festiwal Gitarowy „Wśród pól". Cykliczna impreza szybko stała się wizytówką szkoły, a w zmaganiach rokrocznie uczestniczyło około czterdziestu gitarzystów z całego kraju. Niestety, jej ciągłość przerwała pandemia. Dziesięć lat istnienia Szkoły Muzycznej w Witowicach najlepiej podsumują liczby – 222 uczniów, 52 absolwentów z dyplomem ukończenia szkoły, 29 nauczycieli na przestrzeni dekady i ponad 110 zorganizowanych koncertów na terenie gminy Wiązów.

Magdalena Ziółkowska

eprasa.pl 7d3155ab86

3 - 9 grudnia 2021

Piątek

00:15 TVP2 **Matka jest tylko jedna**

dramat obyczajowy, USA, 2016

Rigby Gray (Selma Blair) to obiecująca fotograf. Jej świetnie zapowiadającą się karierę przerywa nieplanowana ciąża. To wydarzenie całkowicie zmieni jej poukładane życie. Rigby nie chce jednak porzucać swojej pasji, dlatego postanawia przygotować związany z nią autorski projekt. Zamierza dokumentować relacje matek i córek. Rigby uwiecznia na zdjęciach swoje bohaterki, a jednocześnie poznaje ich niezwykłe historie oraz sekrety.

Sobota

21:35 TVP1 **Cudowny chłopak**

dramat obyczajowy, Hongkong, USA, 2017

Dziesięcioletni August „Auggie" Pullman mieszka w Nowym Jorku z rodzicami i siostrą Olivią. Przyszedł na świat z licznymi deformacjami twarzy. Konieczne było przeprowadzenie ponad dwudziestu operacji, aby mógł normalnie funkcjonować. Do tej pory uczył się w domu pod okiem mamy. Teraz jednak ma trafić do prywatnej szkoły. Przed rozpoczęciem edukacji dyrektor organizuje dla niego wycieczkę, aby mógł oswoić się z rówieśnikami. Niestety, z powodu swojej odmienności spotyka się ze złośliwymi uwagami.

Niedziela

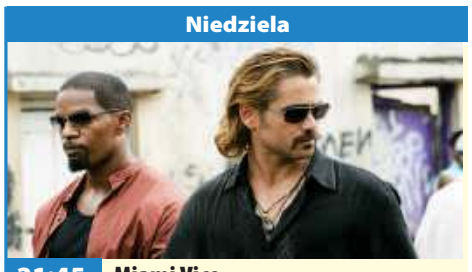

21:45 TVN **Miami Vice**

film sensacyjny, Paragwaj, Niemcy, USA, 2006

Policjanci Sonny Crockett (Colin Farrell) i Ricardo Tubbs zostają wyznaczeni do niebezpiecznej misji. Rozpracowują gang przemytników narkotyków, na czele którego stoi Montoya (Luis Tosar). Handlarz jest prawdopodobnie zamieszany w morderstwo dwóch agentów federalnych i rodziny ich informatora. Wkrótce Crockett i Tubbs przenikają w szeregi organizacji Montoi. Sonny nawiązuje romans z Isabellą (Gong Li), która inwestuje pochodzące z przestępstw pieniądze w legalne przedsięwzięcia.

Poniedziałek

22:10 POLSAT **Furia**

thriller, Wielka Brytania, USA, 2010

Thomas od lat pracuje jako detektyw w wydziale zabójstw bostońskiej policji. Jest samotnym wdowcem. Jedyną bliską mu osobą jest ukochana, 24-letnia córka Emma (Bojana Novakovic), pracująca w jednej z wielkich korporacji. Pewnego dnia dziewczyna informuje ojca, że przyjeżdża do niego z wizytą. Uradowany policjant odbiera ją z lotniska. W drodze do domu okazuje się, że Emma bardzo źle się czuje. Z czasem objawy chorobowe nasilają się, więc Craven postanawia jechać z córką do szpitala.

Wtorek

20:05 POLSAT **Więzień labiryntu: Próby ognia**

thriller, USA, 2015

Kataklizm obraca świat w zgliszcza. Osoby, które wychodzą cało z tragedii, uczestniczą w eksperymencie prowadzonym przez członków sekretnej organizacji DRESZCZ. Thomas i inni Streferzy - nadal są w niebezpieczeństwie, mimo że wydostali się z naszpikowanej zasadzkami rzeczywistości labiryntu. Sądzili, że kiedy uda im się opuścić pułapkę, wrócą do dawnego życia. Biorą jednak udział w Fazie Drugiej. Muszą przejść przez teren zwany Pogorzeliskiem, obejmujący pustkowia i pozostałości cywilizacji.

Środa

21:35 TVN **Historia zemsty**

thriller, USA, 2017

Teena wracając razem z córką z imprezy u przyjaciół zostaje brutalnie zgwałcona i pobita przez czterech mężczyzn. Porzucają ją na pewną śmierć. Policja odnajduje sprawców, ale oni nie przyznają się do winy. Postanawiają natomiast wynająć bezwzględnego adwokata Jaya Kirkpatricka, który obiecuje zdyskredytować zeznania Teeny. Prowadzący śledztwo John Dromoor zamierza ukarać sprawców, nawet jeżeli będzie to oznaczało złamanie regulaminu i wymierzenie sprawiedliwości na własną rękę.

Czwartek

23:55 TVP2 **Z podniesionym czołem**

dramat sensacyjny, USA, 2004

Po latach służby w oddziale sił specjalnych Chris Vaughn (The Rock) powraca w rodzinne strony, do miasteczka Ferguson w stanie Waszyngton. W domu czekają na niego rodzice, siostra Michelle (Kristen Wilson) i nastoletni brat Pete (Khleo Thomas). Chris szybko zauważa, jak bardzo zmieniło się Ferguson od czasu jego wyjazdu. W spokojnym niegdyś miasteczku panuje korupcja i narkomania. Wielki tartak należący do jego ojca, źródło utrzymania wielu rodzin, został zamknięty.

piątek 3 grudnia

TVP 1

05:20 **Przysięga** - serial
06:10 **Elif** - serial, prod. Turcja, 2018
07:00 **Transmisja Mszy Świętej z Sanktuarium Matki Bożej na Jasnej Górze**
07:30 **Agape** - magazyn
08:00 **Wiadomości**
08:10 **Pogoda poranna**
08:15 **Kwadrans polityczny**
08:35 **Ranczo** - serial
09:35 **Komisarz Alex** - serial kryminalny TVP
10:35 **Ojciec Mateusz** - serial kryminalny TVP
11:25 **Kasta** - Toksyczna praca - serial paradokumentalny TVP
12:00 **Wiadomości**
12:10 **Agrobiznes**
12:30 **Agropogoda** - magazyn
12:35 **Magazyn Rolniczy**
12:55 **Natura w Jedynce** - Sekretne życie wiejskich zwierząt

SERIAL OBYCZAJOWY

14:00 **Elif** - serial, prod. Turcja, 2018
15:00 **Wiadomości**
15:10 **Pogoda**
15:15 **Alarm!** - magazyn
15:35 **Gra słów. Krzyżówka**
16:05 **Przysięga** - serial obyczajowy, prod. Turcja
17:00 **Teleexpress**
17:15 **Jaka to melodia?**
17:50 **Skoki Narciarskie**
19:30 **Wiadomości**
20:10 **Alarm!** - magazyn
20:35 **Ojciec Mateusz** - serial kryminalny TVP
21:25 **Kulisy „Na sygnale"**
21:35 **Na sygnale** - serial
22:15 **Film fabularny**
00:05 **Operacja Delta Force**
01:50 **SEAL Team - komando Foki** - serial

TVP 2

05:25 **Na dobre i na złe** - serial TVP
06:25 **Anna Dymna - spotkajmy się**
06:55 **Familiada** - teleturniej
07:30 **Pytanie na śniadanie**
10:40 **Panorama**
10:50 **Pytanie na śniadanie**
11:25 **Zacznij od zdrowia** - magazyn
11:50 **Dla niesłyszących** - Barwy szczęścia - serial obyczajowy TVP
12:30 **Koło fortuny**
13:15 **Kozacka miłość** - serial kostiumowy
14:05 **Va Banque** - teleturniej
14:35 **Na sygnale** - serial fabularyzowany TVP
15:10 **Górscy ratownicy** - serial obyczajowy, prod. Niemcy, 2020
16:00 **Koło fortuny** - teleturniej
16:35 **Familiada** - teleturniej

SERIAL OBYCZAJOWY

17:15 **Miłość i przeznaczenie** - serial obyczajowy
18:00 **Panorama**
18:20 **Va Banque** - teleturniej
18:45 **Kozacka miłość** - serial kostiumowy, prod. Rosja
19:35 **Barwy szczęścia** - serial obyczajowy TVP
20:40 **You Can Dance** - Nowa Generacja - widowisko rozrywkowe
22:05 **Kabaret. Super Show Dwójki**
23:15 **Muzyka, Taniec, Zabawa** - koncert
00:15 **Matka jest tylko jedna** - dramat, prod. USA, 2016
01:55 **Kurier** - film akcji,
03:40 **Toksyczna miłość** - dramat
05:20 **Zakończenie**

TVN

05:40 **Uwaga!** - magazyn
06:00 **Ukryta prawda**
07:00 **Kuchenne rewolucje** - program kulinarno-rozrywkowy
08:00 **Dzień Dobry TVN** - magazyn
11:35 **Doradca smaku**
11:45 **Ukryta prawda** - program obyczajowy
12:50 **Tajemnice miłości**
13:55 **Ukryta prawda** - program obyczajowy
15:55 **Kuchenne rewolucje** - program kulinarno-rozrywkowy
17:00 **Tajemnice miłości**
18:00 **Ukryta prawda** - program obyczajowy
19:00 **Fakty** - informacje
19:30 **Sport**
19:40 **Pogoda** - informacje
19:45 **Raport smogowy** - informacje
19:50 **Uwaga!** - magazyn
20:00 **Lego Masters**

FILM SENSACYJNY

21:35 **Pacific Rim: Rebelia** - film, USA, Wielka Brytania, Chiny, Japonia, 2018, reż. Steven S. De Knight, wyk. John Boyega, Scott Eastwood, Cailee Spaeny, Burn Gorman, Charlie Day, Tian Jing
23:50 **Dwanaście małp** - film S-F, USA, 1995, reż. Terry Gilliam, wyk. Bruce Willis, Madeleine Stowe, Brad Pitt, Christopher Plummer, David Morse
02:35 **Kuba Wojewódzki** - talk show prod. Polska
03:45 **Noc magii**
05:10 **Kto was tak urządził**

POLSAT

06:00 **Nowy dzień z Polsat News**
08:40 **Malanowski i Partnerzy**
09:40 **Sekrety rodziny**
10:40 **Dlaczego ja?**
11:40 **Gliniarze**
12:50 **Wydarzenia**
13:25 **Interwencja**
13:40 **Trudne sprawy**
14:40 **Dlaczego ja?**
15:50 **Wydarzenia**
16:10 **Pogoda**
16:15 **Interwencja**
16:30 **Na ratunek 112**
17:00 **Gliniarze**
18:00 **Pierwsza miłość**
18:50 **Wydarzenia**
19:25 **Gość Wydarzeń**
19:45 **Sport**
19:55 **Pogoda**
20:00 **Czarownica 2** Akcja filmu rozpoczyna się kilka lat po wydarzeniach. Rodzinne powiązania komplikują życie Diaboliny i Aurory.

FILM PRZYGODOWY

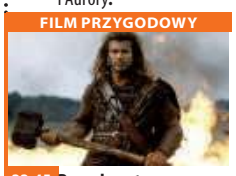

22:45 **Braveheart - Waleczne Serce** Epicki obraz średniowiecznej Szkocji skoncentrowany wokół postaci Williama Wallace'a, patrioty walczącego przez całe życie o niepodległość swojej ojczyzny.
02:35 **Love Island. Wyspa miłości** - program rozrywkowy prod. Polska
03:35 **Kabaretowa Ekstraklasa** - program rozrywkowy prod. Polska
04:40 **Disco Gramy** - program rozrywkowy prod. Polska
05:25 **Telezakupy TV Okazje**

TVP Kultura

07:00 **Muzyczne poranki**
07:55 **Co dalej?** - program publicystyczny
08:25 **Kronos Barbarzyńcy** - magazyn kulturalno-społeczny
08:55 **Res Poloniae** - O Polsce z oddali - Lady Fiona Carnarvon - rozmowa
09:35 **Duże zwierzę** - film obyczajowy
11:00 **Siedlisko** - serial TVP
13:05 **Mąż pod łóżkiem** - film
13:40 **Barbara Hannigan. Warto ryzykować** - film dokumentalny
14:50 **Wałkonie** - film obyczajowy, prod. Francja, Włochy, 1953
16:45 **Kurara** - dramat
18:05 **Paryż. Śladami Chopina** - cykl reportaży
18:30 **Informacje kulturalne**
19:00 **Wirtuozi V4+. Międzynarodowy talent show 2021**

DRAMAT

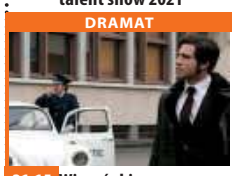

21:15 **Wieczór kinomana - Carlos** - dramat, prod. Niemcy, Francja, 2010
00:10 **Świat Paola Sorrentino** - film dokumentalny, prod. Francja, 2018
01:20 **Teraz animacje!** - Kilka słów - film animowany, prod. Węgry, 2017
01:25 **Teraz animacje!** - Klub seniora - film animowany
01:35 **Teraz animacje!** - Nerwowe życie kosmosu - film animowany
01:55 **Informacje kulturalne**
02:30 **Kwiat mojego sekretu** - komediodramat
04:25 **Tama**
05:05 **Syzyf** - film animowany
05:25 **Afisz kulturalny ekstra**
05:40 **Zakończenie**

TV Puls

06:00 **Zbuntowany anioł** - telenowela
07:00 **Rodzinny interes** - serial obyczajowy
08:00 **Lombard. Życie pod zastaw** - serial
11:00 **Zbuntowany anioł** - telenowela Osierocona Milagros rozpoczyna pracę jako pokojówka rodziny DiCarlo i zakochuje się w synu pana domu.
12:00 **Zaklinaczka duchów** - serial fantasy
14:00 **Lombard. Życie pod zastaw** - serial obyczajowy
16:00 **Rodzinny interes** - serial obyczajowy
18:00 **Lombard. Życie pod zastaw** - serial obyczajowy prod. Polska
20:00 **Wykidajło**

FILM AKCJI

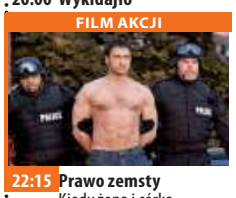

22:15 **Prawo zemsty** Kiedy żona i córka Clyde'a Sheltona zostają brutalnie zamordowane, a ich zabójca unika kary, bohater przygotowuje plan zemsty nie tylko na oprawcach, ale i wymiarze sprawiedliwości.
00:25 **Dom zły**
02:35 **Castle** - serial kryminalny
03:25 **Lombard. Życie pod zastaw** - serial obyczajowy prod. Polska
04:25 **Reporterzy. Z życia wzięte**
05:20 **Zobacz to! Blok powtórkowy: Dyżur** - serial dokumentalny

TVN 7

05:40 **Szpital**
06:35 **Rozwód. Walka o wszystko**
07:35 **Papiery na szczęście** - serial, Polska
08:10 **Ukryta prawda** - program obyczajowy
11:15 **Rozwód. Walka o wszystko**
12:15 **Szpital** - program obyczajowy
13:15 **SOS Ekipy w akcji** - program
14:15 **Sąd rodzinny** - program sądowy
15:15 **Sędzia Anna Maria Wesołowska**
16:15 **Ukryta prawda** - program obyczajowy
17:15 **Ten moment**
17:50 **SOS Ekipy w akcji**
18:55 **Ukryta prawda** - program obyczajowy
19:55 **Miłe wieści**
20:00 **Projekt Lady**

KOMEDIA

21:05 **Sylwester w Nowym Jorku** - film komedia, USA, 2011, reż. Garry Marshall, wyk. Michelle Pfeiffer, Zac Efron, Robert De Niro, Halle Berry, Jessica Biel, Seth Meyers, Katherine Heigl, Jon Bon Jovi, Ashton Kutcher, Lea Michele, Sarah Jessica Parker, Abigail Breslin
23:40 **Sherlock Holmes: Gra cieni** - film sensacyjny, USA, 2011, reż. Guy Ritchie, wyk. Robert Downey Jr., Jude Law, Noomi Rapace, Rachel McAdams, Jared Harris, Stephen Fry
02:15 **Druga strona medalu**
02:50 **Noc magii**

TV 4

06:00 Gliniarz i prokurator Serial sensacyjny, w którym lokalny prokurator walczy z przestępczością w Los Angeles (a później na Hawajach). **07:00** Strażnik Teksasu **08:00** Nasz nowy dom **09:00** Pierwsza miłość **09:50** Kochane pieniądze
10:50 Hardkorowy lombard **11:50** Święty **12:55** Galileo **13:55** STOP Drogówka **15:55** Hardkorowy lombard **16:55** Święty **18:00** Kochane pieniądze
19:00 Policjantki i Policjanci **20:00** Gwiazdy Kabaretu **22:05** Sprawiedliwi - Wydział Kryminalny **00:15** Wstrząsy 5: Więzy krwi Burt Gummer w walce o przetrwanie podczas kolejnych zmagań z potworami. **02:25** Disco Polo Life **03:25** TOP 10 - Lista przebojów **05:30** Telezakupy TV Okazje

TV Trwam

11:55 Prymas Stefan Wyszyński **12:00** Anioł Pański **12:03** Informacje dnia **12:20** Ziemia Obiecana **13:00** Ojcowie Niepodległości **13:30** Msza święta **14:20** 100 cudownych miejsc
14:30 Zrozumieć Antycywilizacje **14:55** Słowo życia **15:00** Modlitwa **15:20** Mocni w wierze **15:50** Ma się rozumieć **16:00** Informacje dnia **16:10** Siódmy sakrament **16:35** Warszawa **16:45** Muzyczne chwile **17:00** Życie z pasją **17:20** Niezwykłości przyrody Nowej Zelandii
17:30 Geopolityka **17:55** Poczet Wielkich Polaków **18:00** Anioł Pański **18:05** Informacje dnia **18:15** Westerplatte Młodych **19:00** Warto zauważyć...**19:30** Opowieści Theo **19:45** Modlitwa **20:00** Informacje dnia **20:20** Różaniec **20:50** Myśląc Ojczyzna **21:00** Apel

eprasa.pl 7d3155ab86

sobota 4 grudnia

TVP 1

05:10 Klan - telenowela TVP
06:00 Magazyn Ekspresu Reporterów
07:00 Transmisja Mszy Świętej z Sanktuarium Matki Bożej na Jasnej Górze
07:40 Rok w ogrodzie
08:05 Rok w ogrodzie Extra - magazyn
08:20 Wojsko - polskie.pl
08:45 Pełnosprawni - magazyn dla niepełnosprawnych
09:20 Fascynujący świat - Hotel dla bogatych i sławnych - film dokumentalny
10:30 Sprawa dla reportera
11:30 Ojciec Mateusz - serial kryminalny TVP
12:30 Najgorszy rewolwerowiec Dzikiego Zachodu - komedi
14:15 Z pamięci - felieton
14:25 Okrasa łamie przepisy

REALITY SHOW

15:00 Rolnik szuka żony - reality show
15:55 Szczyt Cyfryzacji ONZ w Katowicach - kulisy
16:05 Skoki Narciarskie
17:30 Teleexpress
17:35 Skoki Narciarskie
18:35 Wojenne dziewczyny - serial TVP
19:30 Wiadomości
20:10 Alarm! - magazyn
20:35 Komisarz Alex - serial kryminalny TVP
21:25 Szczyt Cyfryzacji ONZ w Katowicach - kulisy
21:35 Hit na sobotę - Cudowny chłopak - film obyczajowy
23:35 Film fabularny
04:50 Z pamięci - felieton
04:55 Zakończenie

TVP 2

05:45 Uwaga! - magazyn
06:00 Ukryta prawda - program obyczajowy
07:00 Kuchenne rewolucje - program kulinarno-rozrywkowy
08:00 Dzień Dobry TVN - magazyn
11:30 Na Wspólnej - serial, Polska
13:25 Budując marzenia - program lifestylowy
14:00 Milionerzy
15:10 MasterChef
16:45 Kobieta na krańcu świata
17:20 Kolekcja smaków
17:50 Zaplanuj długie życie
18:00 Kuchenne rewolucje - program kulinarno-rozrywkowy
19:00 Fakty - informacje
19:25 Sport
19:30 Kroniki Pucharu Świata w skokach narciarskich

TELETURNIEJ

19:50 Uwaga! - magazyn
20:05 Miłe wieści
20:10 Ukryte piękno - film obyczajowy, USA, 2016, reż. David Frankel, wyk. Will Smith, Edward Norton, Kate Winslet, Michael Pena, Helen Mirren, Naomie Harris
22:15 Prawie święta - film, USA, Chiny, 2016, reż. David E. Talbert,
00:40 Diabelskie nasienie - film sensacyjny, USA, 2018, reż. Rob Lowe, wyk. Rob Lowe, Mckenna Grace, Sarah Dugdale, Patty McCormack
02:35 Noc magii
03:55 Kto was tak urządził

TVN

05:45 Uwaga! - magazyn
06:00 Ukryta prawda
07:00 Kuchenne rewolucje - program kulinarno-rozrywkowy
08:00 Dzień Dobry TVN - magazyn
11:31 Na Wspólnej - serial, Polska
13:20 MasterChef
14:55 Kobieta na krańcu świata
15:25 Kolekcja smaków
16:00 Skoki narciarskie: Puchar Świata, Ruka
19:00 Fakty
19:25 Sport
19:30 Kroniki Pucharu Świata w skokach narciarskich
19:40 Pogoda
19:50 Uwaga! - magazyn
20:05 Miłe wieści
20:10 Mam talent - program rozrywkowy

MAGAZYN

22:30 Holiday - film komedia, USA, 2006, reż. Nancy Meyers, wyk. Cameron Diaz, Kate Winslet, Jude Law, Jack Black, Eli Wallach, Edward Burns, Rufus Sewell
01:20 Doom - film S-F, Wielka Brytania, USA, Czechy, Niemcy, 2005, reż. Andrzej Bartkowiak, wyk. Dwayne Johnson, Karl Urban, Rosamund Pike, Ben Daniels, Dexter Fletcher
03:35 Uwaga! - magazyn prod. Polska
03:55 Noc magii - program ezoteryczny prod. Polska

POLSAT

06:00 Nowy dzień z Polsat
07:55 Madagwiazdka Zwierzaki chcą w końcu wyrwać się z Madagaskaru do Nowego Jorku. Budują w tym celu balon, ale lemury pod wodzą Juliana zestrzeliwują ich.
08:30 Na fali 2 Maverick, spragniony nowych wyzwań prosi załogę The Hang 5 o możliwość dołączenia do nich w podróży do legendarnego miejsca surfingu, znanego jako Rowy, gdzie występują największe fale na świecie.
10:10 Ewa gotuje
10:40 Nasz Nowy Dom
12:40 Bogaty Dom - Biedny Dom
13:45 Drwale i inne opowieści Bieszczadu
14:40 Rolnicy. Podlasie
15:45 Więzienie

PROGRAM ROZRYWKOWY

17:45 Chłopaki do wzięcia - program rozrywkowy prod. Polska
18:50 Wydarzenia
19:25 Gość Wydarzeń
20:00 Doktor Strange Historia światowej sławy neurochirurga, dr Stephena Strange'a, którego życie odmienił tragiczny wypadek samochodowy, odbierając mu sprawność w rękach.
22:40 Speed - niebezpieczna szybkość
01:05 Śpiączka cz. 1 Studentka medycyny odkrywa, że liczba pacjentów bez wyraźnego powodu zapadających w śpiączkę po operacji jest niepokojąco duża.

TVP Kultura

07:00 Violetta Villas śpiewa dla zakochanych
07:35 Muzeum Polskiej Piosenki - Violetta Villas
08:00 Informacje kulturalne
08:30 Tamte lata, tamte dni - Jerzy Illg - magazyn
08:55 Ludzie i miejsca. Twórczość Wojciecha Kudyby - reportaż
09:25 Filoteo Alberini - Włoch, który wynalazł kino - film dokumentalny, prod. Włochy, 2019
10:35 Serialowa nostalgia - Zmiennicy - serial TVP
11:45 Frank Lloyd Wright i architektura organiczna - film dokumentalny, prod. Wielka Brytania, 2017
12:55 Do dzieła - magazyn
13:25 Shalako - film fabularny
15:20 Mieszczanie żywieccy - Mirosław
16:00 Szczawno - Zdrój Baroque Festival 2021

KOMEDIA

17:00 Retro kino - Fredek uszczęśliwia świat - komedia
18:35 Co dalej? - program publicystyczny
19:05 Legendy Rocka - Ray Charles - cykl dokumentalny
19:30 Legendy Rocka
20:00 Bilet do kina - Maria Antonina - film
22:10 Koncert Apostolisa Anthimosa - koncert
23:25 Seans kultowy - Studnia i wahadło, prod. USA
01:00 Mieszczanie żywieccy
01:40 Co dalej?
02:15 Wieczór kinomana - Carlos - dramat
05:10 Tamte lata, tamte dni - Jerzy Illg - magazyn

TV Puls

06:00 Castle - serial kryminalny Poszukujący inspiracji pisarz otrzymuje pozwolenie na przyłączenie się do jednego zespołu z wydziału zabójstw nowojorskiej policji.
07:00 Taki jest świat - program informacyjny
08:00 Lombard. Życie pod zastaw - serial obyczajowy Prowadzenie lombardu to zajęcie ciekawe, momentami ekscytujące, ale często i niebezpieczne. Bohaterami serialu są: właściciel Kazimierz Barski, jego rodzina, pracownicy oraz klienci, którzy pojawiają się w lombardzie z powodu różnych życiowych zawirowań.
20:00 Mocne sobotnie kino: Likwidator

FILM AKCJI

22:05 Riddick Zdradzony, walczący o przetrwanie na opuszczonej planecie Riddick staje się jeszcze bardziej niebezpieczny. Tymczasem na ziemię spaloną słońcem przybywają dwa statki.
00:25 Ostatnie zlecenie
02:20 Castle - serial kryminalny
03:25 Zobacz to! Blok powtórkowy: Taki jest świat - program informacyjny
04:05 Menu na miarę - program kulinarny
04:35 Z archiwum policji
05:00 Dyżur - serial dokumentalny

TVN 7

05:05 Szkoła
06:05 Wiza na miłość
07:00 Timmy i przyjaciele - animacja animowany
07:15 Rozwód. Walka o wszystko
08:15 Hotel Paradise
10:15 Ukryta prawda - program obyczajowy
14:20 Makłowicz w drodze
14:55 Niania i wielkie bum - film rodzinny, USA, Francja, Wielka Brytania, 2010, reż. Susanna White, wyk. Ralph Fiennes, Maggie Gyllenhaal, Emma Thompson, Maggie Smith, Asa Butterfield
17:15 Szybcy i wściekli VI - film sensacyjny, USA, 2013, reż. Justin Lin, wyk. Vin Diesel, Paul Walker, Dwayne Johnson, Jordana Brewster

FILM S-F

20:00 Van Helsing - film S-F, USA, Czechy, 2004, reż. Stephen Sommers, wyk. Hugh Jackman, Kate Beckinsale, David Wenham, Richard Roxburgh, David Wenham, Samuel West, Robbie Coltrane
22:55 Zemsta cieciów - film komedia, USA, 2011, reż. Brett Ratner, wyk. Eddie Murphy, Ben Stiller, Casey Affleck, Alan Alda, Matthew Broderick, Judd Hirsch, Tea Leoni
01:00 Zbrodnia w sąsiedztwie
02:05 Druga strona medalu - talk show
02:40 Noc magii

TV 4

06:00 Flintstonowie **07:05** Galileo **11:15** Alex Rider: Misja Stormbreaker **13:25** STOP Drogówka **14:30** Jedenasty września z pokładu Air Force One **16:15** Najgroźniejsi kierowcy świata
17:00 Policjantki i Policjanci **22:05** Sprawiedliwi - Wydział Kryminalny
00:15 Tombstone: Umrzeć raz jeszcze Dalsza historia bohatera „Śmierci w Tombstone" - Guerrera - przywódcy przestępczej bandy, zamordowanego przez własnych ludzi, który trafił do piekła, skąd wykupił się za dusze swoich dawnych kompanów. Teraz Guerrero znów przemierza Dziki Zachód jako łowca głów i... dusz, na które czeka Lucyfer. **02:25** Disco Polo Life **03:25** TOP 10 - Lista przebojów **05:30** Telezakupy TV Okazje

TV Trwam

07:55 Poczet Wielkich Polaków **08:00** Informacje dnia **08:15** Westerplatte Młodych **08:55** Słowo życia **09:00** Głos serca **09:45** Ocalić od zapomnienia **10:00** Informacje dnia **10:15** Retrospekcja **10:20** Życie z pasją **10:40** Polski Punkt Widzenia
11:00 Centrum Ewangelizacji **11:25** Podobni do ewangelicznego siewcy **11:55** Słowo życia **12:00** XXX Rocznica powstania Radia Maryja **18:00** Anioł Pański **18:05** Informacje dnia
18:15 Rozmowy niedokończone **19:25** Święty na każdy dzień **19:30** Manna z Nieba **19:45** Modlitwa z telefonicznym udziałem dzieci **20:00** Informacje dnia **20:20** Różaniec **20:50** Myśląc Ojczyzna **21:00** Apel Jasnogórski **21:20** Informacje dnia **21:40** Polski Punkt Widzenia **22:00** Warszawa moja miłość i życie

niedziela 5 grudnia

TVP 1

06:00 Słownik polsko@polski - talk - show
06:25 Wojsko - polskie.pl
06:55 Słowo na niedzielę
07:00 Transmisja Mszy Świętej z Sanktuarium Bożego Miłosierdzia
08:00 Tydzień
08:30 Zakochaj się w Polsce
09:00 Las bliżej nas
09:25 Fascynująca Szwajcaria
09:50 Weterynarze z sercem
10:25 Klasztorne smaki Remigiusza Rączki
10:55 Słowo na niedzielę
11:00 Transmisja Mszy Świętej z Jasnej Góry
11:55 Między ziemią a niebem
12:00 Anioł Pański
12:15 Między ziemią a niebem
12:50 Program katolicki
13:15 BBC w Jedynce
14:15 Z pamięci - felieton

MAGAZYN KULINARNY

14:25 Okrasa łamie przepisy - magazyn kulinarny
14:55 Komisarz Alex - serial kryminalny TVP
15:50 Skoki Narciarskie
17:00 Teleexpress
17:05 Skoki Narciarskie
18:20 Szczyt Cyfryzacji ONZ w Katowicach - kulisy
18:30 Jaka to melodia?
19:30 Wiadomości
20:15 Wojenne dziewczyny - serial TVP
21:15 Rolnik szuka żony
22:15 Szczyt Cyfryzacji ONZ w Katowicach - kulisy
22:20 Zakochana Jedynka - Wymarzony - film
24:00 Cudowny chłopak - film obyczajowy
03:55 Jaka to melodia?

TVP 2

05:55 Dla niesłyszących - Barwy szczęścia - serial obyczajowy TVP
07:00 Dla niesłyszących - M jak miłość - serial TVP
07:55 Pytanie na śniadanie
10:30 Zacznij od zdrowia - magazyn
11:10 The Voice of Poland
14:00 Familiada - teleturniej
14:35 Koło fortuny - teleturniej
15:15 Szansa na sukces. Opole 2022 - widowisko muzyczne
16:15 58. KFPP w Opolu - Krzysztof Krawczyk. Ostatni raz zatańczysz ze mną
17:05 Lajk!
17:30 Smaki świata - pośród mórz - magazyn kulinarny
18:00 Panorama

SERIAL FABULARYZOWANY

18:30 Na sygnale - serial fabularyzowany TVP
19:20 Rodzinka.pl - serial komediowy TVP
20:00 Kabaret. Super Show Dwójki - program kabaretowy
21:05 Postaw na milion - teleturniej
22:05 Zniewolona - serial kostiumowy, prod. Ukraina, 2019
00:05 Kino bez granic - Złota dama - film fabularny, prod. Wielka Brytania, 2015
02:00 Przygoda na Marienszstacie - komedia
03:45 Bikini Blue - dramat
05:05 Zakończenie dnia

TVN

05:10 Uwaga! - magazyn
05:25 Ukryta prawda - program obyczajowy
06:15 Kuchenne rewolucje - program kulinarno-rozrywkowy
07:15 Nowa Maja w ogrodzie
07:45 Akademia ogrodnika
07:50 Zaplanuj długie życie
08:00 Dzień Dobry TVN - magazyn
11:30 Kobieta na krańcu świata
12:05 Co za tydzień - magazyn
12:35 Kolekcja smaków
13:10 Budując marzenia - program lifestylowy
13:45 Bociany - film komedia, USA, 2016, reż. Nicholas Stoller, Doug Sweetland, wyk. Andy Samberg

PROGRAM KULINARNY

15:30 Kuchenne rewolucje - program kulinarno-rozrywkowy
16:30 Totalne remonty Szelągowskiej
17:30 Lego Masters
19:00 Fakty - informacje
19:25 Sport
19:30 Kroniki Pucharu Świata w skokach narciarskich
19:40 Pogoda - informacje
19:50 Uwaga! - magazyn
20:05 MasterChef
21:45 Miami Vice - film sensacyjny
00:15 Pacific Rim: Rebelia
02:40 Kuchenne rewolucje - program kulinarno-rozrywkowy
03:45 Noc magii

POLSAT

06:00 Nowy dzień z Polsat News
07:50 Zakochany Madagaskar Zbliżają się Walentynki, czyli ulubione święto Alex'a. Z okazji dnia zakochanych Melman planuje niespodziankę dla Glorii, Marty próbuje zaimponować nowym znajomym.
08:20 Pada Shrek Zbliża się Wigilia Bożego Narodzenia. Shrek marzy o tym, by nacieszyć się spokojem domowego ogniska. Każdy ulega euforii, jedynie Shrek nie poddaje się emocjom, bo nie znosi świąt. Aby jednak nie sprawić Fionie i dzieciom zawodu, postanawia zaangażować się w przygotowania.
08:55 Artur i Minimki 3. Dwa światy

FILM PRZYGODOWY

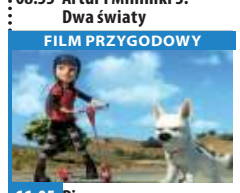

11:05 Piorun - film przygodowy
13:20 Czarownica 2
15:55 Sami Swoi
17:40 Nasz Nowy Dom
18:50 Wydarzenia
19:20 Sport
19:25 Pogoda
19:30 Państwo w Państwie
20:00 RYJEK 25 lat - Koncert Jubileuszowy
22:10 Faceci w czerni
00:30 Gwiezdne wojny: Część V - Imperium kontratakuje
03:15 Love Island. Wyspa miłości
04:40 Disco Gramy - program rozrywkowy prod. Polska
05:25 Telezakupy TV Okazje

TVP Kultura

08:30 Od ucha do ucha - Orkiestra
08:50 Od ucha do ucha - Pan Tadeusz - Księga jedenasta - Rok 1812 - spektakl
10:00 Czeskie śniadanie
11:00 Słodka Irma - komedia
13:25 Trzeci punkt widzenia - program publicystyczny
14:00 Jak się pozbyć czarnego kota - komedia
15:30 Muzyka Skalnego Podhala - Zielone
15:40 Barbara Hannigan. Crazy Girl Crazy
17:15 Niedziela z...
18:05 Niedziela z... twórczością Marka Grechuty
18:30 Niedziela z..twórczością Marka Grechuty
19:30 Niedziela z... twórczością Marka Grechuty

DRAMAT

20:00 Krzyk w ciemności - dramat, prod. Australia, USA, 1988
22:10 Scena muzyczna - AstorArte - koncert
23:10 Trzeci punkt widzenia - program publicystyczny
23:40 Djam - dramat, prod. Francja, 2017
01:25 Teraz animacje! - Kilka słów - film animowany
01:30 Teraz animacje! - Klub seniora - film animowany
01:40 Teraz animacje! - Nerwowe życie kosmosu - film animowany
02:00 Bilet do kina - Maria Antonina - film kostiumowy
04:10 Muzyka Skalnego Podhala - Zielone

TV Puls

05:30 Rodzinny interes - serial obyczajowy
08:30 Wyspa Nim Tajemniczą wyspę zamieszkuje Nim wraz z ojcem. Kiedy mężczyzna znika bez śladu, córka prosi o pomoc słynnego bohatera, Alexa Rovera.
10:30 Przygoda na Antarktydzie
12:50 Najpiękniejsze baśnie braci Grimm: Niedźwiedzia skóra
15:35 Pamiętnik księżniczki Nastolatka z San Francisco, Mia, dowiaduje się, że ojciec, którego nie znała, był następcą tronu małego państewka i że po jego śmierci to ona jest jedyną spadkobierczynią.
17:50 Pożyczony narzeczony

FILM PRZYGODOWY

20:00 Niedziela z gwiazdami: Ocean ognia Kapitan okrętu podwodnego współpracuje z drużyną Navy SEAL w celu uratowania prezydenta Rosji, który podczas zamachu wzięty został do niewoli.
22:30 Wykonać wyrok
00:05 Uliczny wojownik
02:10 Zobacz to! Blok powtórkowy: Dyżur - serial dokumentalny
02:50 Taki jest świat - program informacyjny
03:30 Na jedwabnym szlaku
04:35 Z archiwum policji - serial dokumentalny
05:00 Rodzinny interes

TVN 7

05:05 Szkoła
06:05 Wiza na miłość
07:00 Timmy i przyjaciele - animacja animowany
07:15 Rozwód. Walka o wszystko
08:15 Hotel Paradise
10:20 Ukryta prawda - program obyczajowy
13:25 Makłowicz w drodze
14:00 Projekt Lady
15:05 Greystoke: Legenda Tarzana władcy małp - film przygodowy, Wielka Brytania, USA, 1984, reż. Hugh Hudson, wyk. Christopher Lambert, Ralph Richardson, Ian Holm, James Fox, Andie MacDowell, Cheryl Campbell, Nigel Davenport, Ian Charleson
17:50 Podatek od miłości - film komedia, Polska, 2017, reż. Bartłomiej Ignaciuk

FILM PRZYGODOWY

20:00 Tarzan: Legenda - film przygodowy, Kanada, Wielka Brytania, USA, 2016, reż. David Yates, wyk. Alexander Skarsgard, Samuel L. Jackson, Margot Robbie, Djimon Hounsou, Christoph Waltz, Jim Broadbent
22:35 Król Skorpion - film przygodowy, USA, Niemcy, Belgia, 2002, reż. Chuck Russell, wyk. The Rock, Steven Brand, Michael Clarke Duncan, Kelly Hu, Bernard Hill
00:20 Zbrodnia w sąsiedztwie
01:25 Druga strona medalu
02:05 Noc magii

TV 4

07:05 Księżniczka Łabędzi: Rodzina królewska **08:55** Marmaduke - pies na fali Dog niemiecki, Marmaduke, wraz ze swoimi właścicielami - Philem, Debbie i ich trójką dzieci - przeprowadza się z Kansas do Kalifornii. **10:50** Galileo
11:50 Zakazane królestwo Nastolatek z Bostonu - Jason jest zafascynowany chińskimi sztukami walki. **14:00** Stalingrad **16:55** Gwiazdy Kabaretu
18:00 STOP Drogówka - magazyn **19:00** Galileo **20:00** Zaginiony świat: Park jurajski Cztery lata po tym, jak pomysł ożywienia prehistorycznych gadów doprowadził do morderczego finału, okazuje się, że istnieje druga wyspa, na której przeżyły dinozaury hodowane przez firmę Johna Hammonda. **22:45** Tombstone: Umrzeć raz jeszcze

TV Trwam

09:00 Prymas Stefan Wyszyński **09:10** Spotkanie z Magdą Buczek **09:15** Manna z Nieba **09:30** Msza święta z Jasnej Góry **10:35** Przegląd Katolickiego Tygodnika „Niedziela" **10:40** Cuda Jezusa **11:35** Poznajemy Polskę **11:50** Muzyczne chwile **12:20** Wieś - to też Polska
13:30 Papież Polak do Rodaków **14:00** Święta Barbara **16:00** Informacje dnia **16:10** Koncert życzeń **17:00** Maryja z Nazaretu w Jej Zwiastowaniu **17:20** Muzyczne chwile **17:30** Nowa Ewangelizacja **17:55** Poczet Wielkich Polaków
18:00 Anioł Pański **18:05** Informacje dnia **18:15** Rozmowy niedokończone **19:25** Święty na każdy dzień **19:30** Jesteśmy katolikami **20:00** Informacje dnia **20:20** Różaniec **20:50** Święty na każdy dzień **21:00** Apel

eprasa.pl 7d3155ab86

poniedziałek 6 grudnia

TVP 1

05:20 Przysięga - serial obyczajowy, prod. Turcja
06:05 Elif - serial, prod. Turcja, 2018
07:00 Transmisja Mszy Świętej z Sanktuarium Matki Bożej na Jasnej Górze
07:30 Okiem Wiary - magazyn
08:00 Wiadomości
08:10 Pogoda poranna
08:15 Kwadrans polityczny
08:35 Ranczo - serial
09:35 Komisarz Alex - serial kryminalny TVP
10:30 Ojciec Mateusz - serial kryminalny TVP
11:25 Kasta - serial paradokumentalny TVP
12:00 Wiadomości
12:10 Agrobiznes
12:30 Agropogoda - magazyn
12:35 Magazyn Rolniczy
12:50 BBC w Jedynce - Era przyrody Część 1. Przebudzenie - film

SERIAL OBYCZAJOWY

14:00 Elif - serial, prod. Turcja, 2018
15:00 Wiadomości
15:15 Alarm! - magazyn
15:35 Gra słów. Krzyżówka
16:05 Przysięga - serial
17:00 Teleexpress
17:20 Koncert Mikołajkowy
18:50 Jeden z dziesięciu
19:30 Wiadomości
20:10 Alarm! - magazyn
20:30 Leśniczówka
21:00 Koncert z okazji Szczytu Cyfryzacji ONZ w Katowicach - widowisko
22:40 Świat bez fikcji - Bhutan, dyktatura szczęścia
23:45 Wymarzony - film
01:25 Archiwista - serial TVP
02:20 Oficer - serial TVP

TVP 2

05:25 Na dobre i na złe - serial TVP
06:25 Bosco Boys - reportaż
06:55 Familiada - teleturniej
07:30 Pytanie na śniadanie
10:40 Panorama
10:45 Pytanie na śniadanie
11:20 Rodzinka.pl - serial komediowy TVP
11:50 Dla niesłyszących - Barwy szczęścia - serial obyczajowy TVP
12:30 Koło fortuny - teleturniej
13:15 Kozacka miłość - serial kostiumowy, prod. Rosja, 2013
14:05 Va Banque - teleturniej
14:30 Szczyt Cyfryzacji ONZ w Katowicach - kulisy
14:35 Na sygnale - serial fabularyzowany TVP
15:10 Górscy ratownicy - serial obyczajowy, prod. Niemcy, 2020
16:00 Koło fortuny - teleturniej

TELETURNIEJ

16:35 Familiada - teleturniej
17:05 Szczyt Cyfryzacji ONZ w Katowicach - kulisy
17:15 Miłość i przeznaczenie
18:00 Panorama
18:20 Va Banque - teleturniej
18:45 Kozacka miłość - serial
19:35 Barwy szczęścia - serial obyczajowy TVP
20:40 Kulisy serialu „M jak miłość"
20:55 M jak miłość - serial TVP
21:40 I Ty możesz zostać Świętym Mikołajem
23:30 Dowłatow - film fabularny, prod. Rosja, Polska, Serbia, 2018
01:50 O mnie się nie martw
02:50 Złota dama - film fabularny

TVN

05:25 Nowa Maja w ogrodzie
05:50 Akademia ogrodnika
06:00 Ukryta prawda - program obyczajowy
07:00 Kuchenne rewolucje - program kulinarno-rozrywkowy
08:00 Dzień Dobry TVN - magazyn
11:35 Miłe wieści
11:45 Ukryta prawda - program obyczajowy
12:50 Tajemnice miłości
13:55 Ukryta prawda - program obyczajowy
15:55 Kuchenne rewolucje - program kulinarno-rozrywkowy
17:00 Tajemnice miłości
18:00 Ukryta prawda
19:00 Fakty - informacje
19:35 Sport
19:45 Pogoda - informacje
19:50 Raport smogowy
19:55 Uwaga! - magazyn
20:10 Doradca smaku

SERIAL OBYCZAJOWY

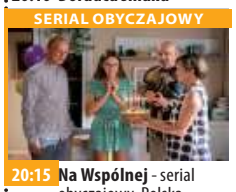

20:15 Na Wspólnej - serial obyczajowy, Polska
20:55 Milionerzy
21:35 Totalne remonty Szelągowskiej
22:40 Nieobecni - serial, Polska
23:40 Nieznajomi: Ofiarowanie - film horror, USA, Wielka Brytania, 2018, reż. Johannes Roberts, wyk. Christina Hendricks, Martin Henderson, Bailee Madison, Lewis Pullman
01:25 Co za tydzień - magazyn
02:00 Uprowadzona - serial, USA
02:55 Uwaga! - magazyn
03:15 Noc magii
04:35 Kto was tak urządził

POLSAT

06:00 Nowy dzień z Polsat News
08:40 Malanowski i Partnerzy
09:40 Sekrety rodziny
10:40 Dlaczego ja?
11:40 Gliniarze
12:50 Wydarzenia
13:25 Interwencja - magazyn
13:40 Trudne sprawy
14:40 Dlaczego ja?
15:50 Wydarzenia
16:10 Pogoda
16:15 Interwencja
16:30 Na ratunek 112
17:00 Gliniarze
18:00 Pierwsza miłość
18:45 Mikołajkowy Blok Reklamowy 2021
18:55 Wydarzenia
19:25 Gość Wydarzeń
19:45 Sport
19:55 Pogoda
20:00 Fundacja Polsat 25 lat. Jesteśmy dla dzieci

THRILLER

22:10 Furia - thriller, Wielka Brytania, USA, 2010, reż. Martin Campbell, wyk. Mel Gibson, Ray Winstone, Danny Huston
00:45 Underworld: Przebudzenie - horror sf, USA, 2012 , reż. Mans Marlind, Björn Stein Selene, wybudzona po latach, dowiaduje się, że ma córkę w połowie wampirzycę i lykankę. Ludzie wiedzą już o istnieniu wampirów i lykanów...
02:30 Love Island. Wyspa miłości - program rozrywkowy prod. Polska
04:40 Disco Gramy - program rozrywkowy

TVP Kultura

07:00 Muzyczne poranki
08:15 Nie marnuj jedzenia - film dokumentalny
09:30 Kurara - dramat, prod. Japonia, 2017, reż. Takao Kato, wyk. Aoi Miyazaki, Hiroki Miyake, Ryuthei Matsuda, Kimiko Yo
11:00 Siedlisko - serial TVP
13:30 Skrzypce - film animowany, prod. Izrael, 2018
13:45 Reżyserzy - Anthony Mann
14:45 Skowronki na uwięzi - komedia, prod. Czechosłowacja, 1969
16:25 Obraz - film animowany
17:55 Urodzeni artyści - Zofia i Magdalena Forteckie - cykl reportaży
18:30 Informacje kulturalne - informator kulturalny
18:55 Nędznicy - serial
19:50 Toulouse - Lautrec, wolny duch Paryża - film

FILM OBYCZAJOWY

20:55 Kino Mocnych Wrażeń - Najczystszy jest popiół - film prod. Chiny, Francja, Japonia
23:20 Kronos - Kronos Uwodziciel - magazyn kulturalno-społeczny
00:05 Panorama kina polskiego - Ułaskawienie - prod. Polska, Czechy, Słowacja, 2018
01:55 Scena muzyczna - AstorArte - koncert
03:00 Krzyk w ciemności - dramat, prod. Australia, USA, 1988, reż. Fred Schepisi, wyk. Meryl Streep, Sam Neill
05:10 Afisz kulturalny ekstra
05:35 Zakończenie

TV Puls

06:00 Zbuntowany anioł - telenowela
07:00 Reporterzy. Z życia wzięte
08:00 Lombard. Życie pod zastaw - serial obyczajowy
11:00 Zbuntowany anioł - telenowela
12:00 Zaklinaczka duchów - serial fantasy Dzięki swojemu darowi Melinda Gordon potrafi komunikować się z zagubionymi duszami zmarłych ludzi i pomaga im przejść na drugą stronę.
14:00 Lombard. Życie pod zastaw - serial obyczajowy
16:00 Rodzinny interes - serial obyczajowy
18:00 Lombard. Życie pod zastaw - serial obyczajowy

FILM AKCJI

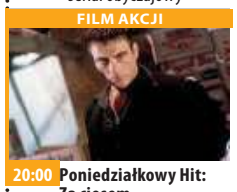

20:00 Poniedziałkowy Hit: Za ciosem Producent podróbek z Hongkongu zostaje wplątany w zabójczą rozgrywkę pomiędzy CIA i rosyjską mafią.
21:50 Wykidajło
00:05 Skok życia
02:30 Zobacz to! Blok powtórkowy: Taki jest świat - program informacyjny prod. Polska
03:10 Lombard. Życie pod zastaw - serial obyczajowy prod. Polska
04:00 Menu na miarę - program kulinarny
05:00 Rodzinny interes - serial obyczajowy

TVN 7

05:40 Szpital - program obyczajowy
06:35 Rozwód. Walka o wszystko
07:35 Papiery na szczęście - serial, Polska
08:10 Ukryta prawda - program obyczajowy
11:15 Rozwód. Walka o wszystko
12:15 Szpital
13:15 SOS Ekipy w akcji
14:15 Sąd rodzinny - program sądowy
15:15 Sędzia Anna Maria Wesołowska
16:15 Ukryta prawda - program obyczajowy
17:15 Ten moment
17:50 Brzydula - serial, Polska
18:25 SOS Ekipy w akcji
19:30 Papiery na szczęście - serial, Polska
20:00 Brzydula - serial, Polska

PROGRAM ROZRYWKOWY

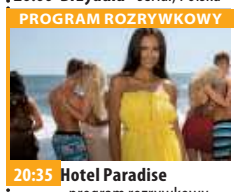

20:35 Hotel Paradise - program rozrywkowy
21:40 Moje córki krowy - film obyczajowy, Polska, 2015, reż. Kinga Dębska, wyk. Agata Kulesza, Gabriela Muskała, Marian Dziędziel, Marcin Dorociński, Małgorzata Niemirska, Łukasz Simlat
23:30 Van Helsing - film S-F, USA, Czechy, 2004, reż. Stephen Sommers, wyk. Hugh Jackman, Kate Beckinsale, David Wenham, Richard Roxburgh, David Wenham, Samuel West, Robbie Coltrane
02:15 Druga strona medalu - talk show
03:25 Noc magii

TV 4

06:00 Gliniarz i prokurator **07:00** Strażnik Teksasu **08:00** Nasz nowy dom **09:00** Pierwsza miłość **09:50** Kochane pieniądze **10:50** Hardkorowy lombard **11:50** Święty **12:55** Pamiętniki z wakacji **13:55** STOP Drogówka **15:55** Hardkorowy lombard **16:55** Święty **18:00** Kochane pieniądze **19:00** Policjantki i Policjanci **20:00** Sprawiedliwi - Wydział Kryminalny **21:00** Morderczy występ **23:00** Król Skorpion: Księga Dusz Nesberek, zły i żądny władzy przywódca jednego z egipskich plemion, odnajduje prastary grób króla Memtepa, a w nim Kieł Anubisa - wykuty przez władcę podziemi mityczny miecz, który swemu posiadaczowi pozwoli rządzić światem. **01:10** Śmierć na 1000 sposobów

TV Trwam

11:20 100 cudownych miejsc **11:30** Przyroda w Obiektywie **11:45** Kolory Świętości **11:50** Święty na każdy dzień **12:00** Anioł Pański **12:03** Informacje dnia **12:20** Mojżesz **13:15** Muzyczne chwile **13:30** Msza święta z Jasnej Góry **14:20** 100 cudownych miejsc na świecie **14:30** Święty Mikołaj - historia prawdziwa **15:25** Prawda znalazła swój dom **15:50** Ma się rozumieć **16:00** Informacje dnia **16:10** Sanktuaria polskie **16:30** Nie Przelewaj **16:55** Świadkowie **17:25** Muzyczne chwile **17:30** Natura obiektywnie **17:55** Poczet Wielkich Polaków **18:00** Anioł Pański **18:05** Informacje dnia **18:15** Rozmowy niedokończone **19:25** Święty na każdy dzień **19:30** Mikołaj **20:00** Informacje dnia **20:20** Różaniec **20:50** Myśląc Ojczyzna **21:00** Apel

wtorek 7 grudnia

TVP 1

05:25 Przysięga - serial obyczajowy, prod. Turcja
06:10 Elif - serial, prod. Turcja
07:00 Transmisja Mszy Świętej z Sanktuarium Matki Bożej na Jasnej Górze
07:30 Kościół z bliska
08:00 Wiadomości
08:10 Pogoda poranna
08:15 Kwadrans polityczny
08:40 Ranczo - serial
09:35 Komisarz Alex - serial kryminalny TVP
10:35 Ojciec Mateusz - serial kryminalny TVP
11:25 Kasta - serial paradokumentalny TVP
12:00 Wiadomości
12:10 Agrobiznes
12:30 Agropogoda - magazyn
12:35 Magazyn Rolniczy
12:50 Natura w Jedynce - Szetlandzkie wydry, historia pewnej rodziny - film dokumentalny

SERIAL OBYCZAJOWY

14:00 Elif - serial, prod. Turcja, 2018
15:00 Wiadomości
15:10 Pogoda
15:15 Alarm! - magazyn
15:35 Gra słów. Krzyżówka
16:05 Przysięga - serial
17:00 Teleexpress
17:15 Jaka to melodia?
17:55 Klan - telenowela TVP
18:20 Kasta - Dowody - serial
18:55 Jeden z dziesięciu
19:30 Wiadomości
20:10 Alarm! - magazyn
20:30 Leśniczówka
20:55 Magazyn Ekspresu Reporterów
21:05 Pełny obraz
21:55 Magazyn Ekspresu Reporterów
23:00 Ocaleni - reality show

TVP 2

05:30 Na dobre i na złe - serial TVP
06:25 Liturgia św. Jakuba - historia i ryt - reportaż
06:55 Familiada - teleturniej
07:30 Pytanie na śniadanie
10:40 Panorama
10:45 Pytanie na śniadanie
11:20 Rodzinka.pl - serial komediowy TVP
11:50 Dla niesłyszących - Barwy szczęścia - serial obyczajowy TVP
12:30 Koło fortuny - teleturniej
13:15 Kozacka miłość - serial kostiumowy
14:05 Va Banque - teleturniej
14:35 Na sygnale - serial fabularyzowany TVP
15:00 Koło Fortuny - extra teleturniej
15:10 Górscy ratownicy - serial obyczajowy
16:00 Koło fortuny
16:35 Familiada - teleturniej

SERIAL OBYCZAJOWY

17:15 Miłość i przeznaczenie - serial obyczajowy, prod. Turcja, 2020
18:00 Panorama
18:20 Va Banque - teleturniej
18:45 Kozacka miłość - serial kostiumowy, prod. Rosja
19:35 Barwy szczęścia - serial obyczajowy TVP
20:40 Kulisy serialu „M jak miłość"
20:55 M jak miłość - serial TVP
21:55 Zniewolona - serial kostiumowy
23:55 Ludzkie historie - Wieża elfów - film
01:05 Ziarno prawdy - film kryminalny
03:05 Dowłatow - film fabularny
05:10 Zakończenie

TVN

05:40 Uwaga! - magazyn
06:00 Ukryta prawda - program obyczajowy
07:00 Kuchenne rewolucje - program kulinarno-rozrywkowy
08:00 Dzień Dobry TVN - magazyn
11:35 Doradca smaku
11:45 Ukryta prawda - program obyczajowy
12:50 Tajemnice miłości
13:55 Ukryta prawda - program obyczajowy
15:55 Kuchenne rewolucje - program kulinarno-rozrywkowy
17:00 Tajemnice miłości
18:00 Ukryta prawda - program obyczajowy
19:00 Fakty - informacje
19:35 Sport
19:45 Pogoda - informacje
19:50 Raport smogowy
19:55 Uwaga! - magazyn
20:10 Doradca smaku

SERIAL OBYCZAJOWY

20:15 Na Wspólnej - serial obyczajowy, Polska
20:55 Milionerzy
21:35 Ślub od pierwszego wejrzenia - program rozrywkowy prod. Polska
22:45 Superwizjer - magazyn reporterów
23:25 Kuba Wojewódzki - program rozrywkowy
00:25 Nieobecni - serial, Polska
01:30 Na granicy światów - serial, USA/Wielka Brytania
02:30 Uwaga! - magazyn
02:50 Noc magii
04:15 Kto was tak urządził

POLSAT

06:00 Nowy dzień z Polsat News
08:40 Malanowski i Partnerzy
09:40 Sekrety rodziny
10:40 Dlaczego ja?
11:40 Gliniarze
12:50 Wydarzenia
13:25 Interwencja
13:40 Trudne sprawy
14:40 Dlaczego ja?
15:50 Wydarzenia
16:10 Pogoda
16:15 Interwencja
16:30 Na ratunek 112
17:00 Gliniarze
18:00 Pierwsza miłość Marysia opuszcza rodzinną wieś i przenosi się do Wrocławia, by studiować medycynę. W nowym miejscu kobieta poznaje Pawła, który zdobywa jej serce.
18:50 Wydarzenia
19:25 Gość Wydarzeń

FILM SENSACYJNY

20:05 Więzień labiryntu: Próby ognia Ekranizacja drugiego tomu bestsellerowej trylogii fantastycznej Jamesa Dashnera. Okazuje się, że labirynt był tylko początkiem, a na bohaterów czeka jeszcze więcej niespodzianek, pułapek i mylnych tropów. Thomas był pewien, że ucieczka z labiryntu będzie oznaczała wolność dla niego i pozostałych Streferów.
22:55 Wilk - horror
01:45 Zastępca
03:35 Love Island. Wyspa miłości
04:40 Disco Gramy - program rozrywkowy prod. Polska

TVP Kultura

07:00 Co się dzieje
07:25 Muzyczne poranki
08:00 Informacje kulturalne
08:30 Urodzeni artyści - cykl reportaży
09:00 Paryż. Śladami Chopina - cykl reportaży
09:30 Obraz - film animowany, prod. Belgia, Francja
11:00 Siedlisko - serial TVP
12:00 Komediantka - serial
13:30 Kwiaty w kosmosie - film dokumentalny, prod. Japonia, 2017
14:30 Szatan z siódmej klasy - film fabularny
16:30 Chce się żyć - film obyczajowy
18:20 Muzyka Skalnego Podhala - Zielone - felieton
18:30 Co dalej? - program publicystyczny
19:00 Nędznicy - serial
20:00 Kolacja na cztery ręce
21:35 Portrety

FILM BIOGRAFICZNY

21:50 Lekkie obyczaje - Maria Skłodowska - Curie - film biograficzny, prod. Niemcy, Polska, Belgia, Francja, 2017, reż. Marie Noelle, wyk. Karolina Gruszka, Charles Berling, Izabela Kuna
23:40 Co dalej? - program publicystyczny
00:15 Młoda Polska - Między nami - film
01:00 Panorama kina polskiego - Ułaskawienie
02:50 Portrety - Bogdan Jankowski - cykl reportaży
03:10 Kino nocne - Historia małżeńska - film dokumentalny, prod. Czechy
05:05 Teledysk
05:35 Afisz kulturalny ekstra

TV Puls

06:00 Zbuntowany anioł - telenowela Osierocona Milagros rozpoczyna pracę jako pokojówka rodziny DiCarlo i zakochuje się w synu pana domu.
07:00 Rodzinny interes - serial obyczajowy
08:00 Lombard. Życie pod zastaw - serial obyczajowy
11:00 Zbuntowany anioł - telenowela
12:00 Zaklinaczka duchów - serial fantasy Dzięki swojemu darowi Melinda Gordon potrafi komunikować się z zagubionymi duszami zmarłych ludzi i pomaga im przejść na drugą stronę.
14:00 Lombard. Życie pod zastaw - serial obyczajowy
16:00 Rodzinny interes

SERIAL OBYCZAJOWY

18:00 Lombard. Życie pod zastaw - serial obyczajowy prod. Polska
20:00 November Man
22:05 Czarny orzeł
00:10 John Stratton
02:10 Lombard. Życie pod zastaw - serial obyczajowy
03:10 Zobacz to! Blok powtórkowy: Na jedwabnym szlaku
03:45 Na jedwabnym szlaku
04:00 Menu na miarę - program kulinarny prod. Polska
05:00 Rodzinny interes - serial obyczajowy prod. Polska

TVN 7

05:40 Szpital - program obyczajowy
06:35 Rozwód. Walka o wszystko
07:35 Papiery na szczęście - serial, Polska
08:05 Miłe wieści
08:10 Ukryta prawda - program obyczajowy
11:15 Rozwód. Walka o wszystko
12:15 Szpital - program obyczajowy
13:15 SOS Ekipy w akcji
14:15 Sąd rodzinny - program sądowy
15:15 Sędzia Anna Maria Wesołowska
16:15 Ukryta prawda - program obyczajowy
17:15 Ten moment
17:50 Brzydula - serial, Polska
18:25 SOS Ekipy w akcj
19:30 Papiery na szczęście - serial, Polska

SERIAL OBYCZAJOWY

20:00 Brzydula - serial, Polska
20:35 Król Skorpion - film przygodowy, USA, Niemcy, Belgia, 2002, reż. Chuck Russell, wyk. The Rock, Steven Brand, Michael Clarke Duncan, Kelly Hu, Bernard Hill
22:30 Niesamowity jeździec - film western, USA, 1985, reż. Clint Eastwood, wyk. Clint Eastwood, Michael Moriarty, Carrie Snodgress, Chris Penn, Richard A. Dysart
00:55 Zbrodnia w sąsiedztwie
02:00 Druga strona medalu - talk show
03:10 Noc magii

TV 4

07:00 Strażnik Teksasu **08:00** Nasz nowy dom **09:00** Pierwsza miłość **09:50** Kochane pieniądze **10:50** Hardkorowy lombard **11:50** Święty **12:55** Pamiętniki z wakacji **13:55** STOP Drogówka **15:55** Hardkorowy lombard **16:55** Święty **18:00** Kochane pieniądze **19:00** Policjantki i Policjanci **20:00** Sprawiedliwi - Wydział Kryminalny **21:00** Wiking Młody wiking, Włodzimierz Nowogrodzki, po śmierci ojca, kniazia Światosława I, przez zamarznięte morze ucieka na wygnanie przed swym podstępnym bratem, Jaropełkiem, który zamordował ich brata Olega i podbił ziemie wikingów. **23:55** Hooligans 2 **01:55** Śmierć na 1000 sposobów **02:25** Ucho Prezesa **02:50** Trans World Sport 2021 **03:55** SuperLudzie

TV Trwam

12:00 Anioł Pański **12:03** Informacje dnia **12:20** Mojżesz **13:10** Restauracja **13:25** Słowo życia **13:30** Msza święta z Jasnej Góry **14:20** 100 cudownych miejsc **14:30** Śladami apostoła Pawła **15:20** Misja Szczecin-Kipsing **15:50** Ma się rozumieć **16:00** Informacje dnia **16:10** Jestem mamą **16:30** Przez Sport do Wojska **16:50** 100 cudownych miejsc na świecie **17:00** Głos z Brukselii **17:10** Prosto o gospodarce **17:30** Zostań Żołnierzem RP **17:45** Muzyczne chwile **17:55** Poczet Wielkich Polaków **18:00** Anioł Pański **18:05** Informacje dnia **18:15** Rozmowy niedokończone **19:25** Święty na każdy dzień **19:30** Każdy maluch to potrafi **19:45** Modlitwa **20:00** Informacje dnia **20:20** Różaniec **20:50** Myśląc Ojczyzna **21:00** Apel

eprasa.pl 7d3155ab86

środa 8 grudnia

TVP 1

05:20 Przysięga - serial obyczajowy, prod. Turcja
06:10 Elif - serial, prod. Turcja, 2018
07:00 Transmisja Mszy Świętej z Sanktuarium Matki Bożej na Jasnej Górze
07:30 Rodzinny ekspres - magazyn
08:00 Wiadomości
08:10 Pogoda poranna
08:15 Kwadrans polityczny
08:40 Ranczo - serial
09:35 Komisarz Alex - serial kryminalny TVP
10:35 Ojciec Mateusz - serial kryminalny TVP
11:25 Kasta - serial paradokumentalny TVP
12:00 Wiadomości
12:10 Agrobiznes
12:30 Agropogoda - magazyn
12:40 Rok w ogrodzie Extra
12:55 Natura w Jedynce - Przystanek u pingwinów

SERIAL OBYCZAJOWY

14:00 Elif - serial, prod. Turcja, 2018
15:00 Wiadomości
15:15 Alarm! - magazyn
15:35 Gra słów. Krzyżówka
16:05 Przysięga - serial
17:00 Teleexpress
17:15 Jaka to melodia?
17:55 Klan - telenowela TVP
18:20 Kasta - serial
18:55 Jeden z dziesięciu
19:30 Wiadomości
20:10 Alarm! - magazyn
20:25 Leśniczówka
20:55 Piłka nożna
23:10 Historia bez tajemnic
00:15 To nie ja zabiłam - film fabularny
01:50 Tajemnica Enigmy - serial TVP
02:45 Bodo - serial

TVP 2

05:25 Na dobre i na złe - serial TVP
06:25 Pożyteczni.pl - magazyn
06:55 Familiada - teleturniej
07:30 Pytanie na śniadanie
10:40 Panorama
10:50 Pytanie na śniadanie
11:20 Rodzinka.pl - serial komediowy TVP
11:50 Dla niesłyszących - Barwy szczęścia - serial obyczajowy TVP
12:30 Koło fortuny - teleturniej
13:15 Kozacka miłość - serial kostiumowy
14:05 Va Banque - teleturniej
14:35 Na sygnale - serial fabularyzowany TVP
15:00 Koło Fortuny - extra - teleturniej
15:10 Górscy ratownicy - serial obyczajowy
16:00 Koło fortuny
16:35 Familiada - teleturniej

SERIAL OBYCZAJOWY

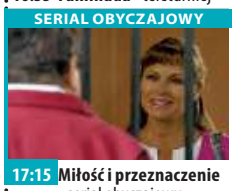

17:15 Miłość i przeznaczenie - serial obyczajowy
18:00 Panorama
18:20 Va Banque - teleturniej
18:45 Kozacka miłość - serial kostiumowy, prod. Rosja
19:35 Barwy szczęścia - serial obyczajowy TVP
20:35 Kulisy seriali Na dobre i na złe i Na sygnale - felieton
20:50 Na dobre i na złe - serial TVP
21:55 Zniewolona - serial kostiumowy, prod. Ukraina
23:55 Powiew miłości - film obyczajowy, prod. USA
01:35 Deep State: tajny układ
02:45 Olimpiada w Tokio - cena bezpieczeństwa

TVN

05:40 Uwaga! - magazyn
06:00 Ukryta prawda - program obyczajowy
07:00 Kuchenne rewolucje - program kulinarno-rozrywkowy
08:00 Dzień Dobry TVN - magazyn
11:35 Doradca smaku
11:45 Ukryta prawda - program obyczajowy
12:50 Tajemnice miłości
13:55 Ukryta prawda - program obyczajowy
15:55 Kuchenne rewolucje - program kulinarno-rozrywkowy
17:00 Tajemnice miłości
18:00 Ukryta prawda - program obyczajowy
19:00 Fakty - informacje
19:35 Sport
19:45 Pogoda - informacje
19:50 Raport smogowy
19:55 Uwaga! - magazyn
20:10 Doradca smaku

SERIAL OBYCZAJOWY

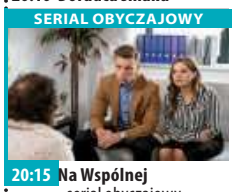

20:15 Na Wspólnej - serial obyczajowy, Polska
20:55 Milionerzy
21:35 Historia zemsty - film sensacyjny, 2017, reż. Johnny Martin, wyk. Nicolas Cage, Deborah Unger, Anna Hutchison, Talitha Eliana Bateman, Don Johnson
23:40 Bogowie ulicy - film kryminalny, USA, 2012, reż. David Ayer, wyk. Jake Gyllenhaal, Michael Pena, Anna Kendrick
02:00 Superwizjer - magazyn reporterów prod. Polska
02:45 Noc magii
04:05 Kto was tak urządził

POLSAT

06:00 Nowy dzień z Polsat News
08:40 Malanowski i Partnerzy
09:40 Sekrety rodziny
10:40 Dlaczego ja?
11:40 Gliniarze
12:50 Wydarzenia
13:25 Interwencja
13:40 Trudne sprawy
14:40 Dlaczego ja?
15:50 Wydarzenia
16:10 Pogoda
16:15 Interwencja
16:30 Na ratunek 112
17:00 Gliniarze
18:00 Pierwsza miłość
18:50 Wydarzenia
19:25 Gość Wydarzeń
19:45 Sport
19:55 Pogoda
20:00 Nie ma mocnych wersja kolorowa Kontynuacja przygód dwóch rodzin zabużańskich, osadników na Dolnym Śląsku.

FILM SENSACYJNY

22:20 John Tucker musi odejść Trzy atrakcyjne i podziwiane dziewczyny z rywalizujących ze sobą licealnych paczek odkrywają, że każda z nich spotyka się z tym samym facetem: przystojnym i klawym kapitanem szkolnej drużyny koszykówki, Johnem Tuckerem.
00:05 Zawiść Nick i Tim są sąsiadami, przyjaciółmi i współpracownikami.
02:35 Love Island. Wyspa miłości
04:40 Disco Gramy - program rozrywkowy
05:25 Telezakupy TV Okazje

TVP Kultura

07:00 Muzyczne poranki teledyski
08:05 Co dalej?
08:30 Do dzieła - magazyn
08:45 Portrety - Bogdan Jankowski - cykl reportaży
09:00 Chce się żyć - film obyczajowy, prod. Polska, 2013, reż. Maciej Pieprzyca, wyk. Dawid Ogrodnik, Kamil Tkacz, Dorota Kolak, Arkadiusz Jakubik, Anna Nehrebecka, Katarzyna Zawadzka, Mikołaj Roznerski, Anna Karczmarczyk
11:00 Komediantka - serial TVP
13:30 Rzeczpospolita modernistyczna - Architektura Przemysłu. Port w Gdyni
14:05 Tamte lata, tamte dni - Magdalena Zawadzka
14:40 Chłopcy - film obyczajowy

KOMEDIA

16:15 Rififi po sześćdziesiątce - komedia
17:50 Mieszczanie żywieccy
18:30 Informacje kulturalne
18:55 Nędznicy - serial kostiumowy
20:00 Na wschód od Hollywood - Pani Hyde - film fabularny, prod. Francja, 2017, reż. Serge Bozon, wyk. Isabelle Huppert, Romain Duris, Jose Garcia
21:45 Paryż. Śladami Chopina - cykl reportaży
22:10 Więcej niż fikcja - Szalom Bollywood - film
23:40 Jazz - Koncert na dwa fortepiany
00:35 Informacje kulturalne
01:10 Lekkie obyczaje - Maria Skłodowska - Curie

TV Puls

06:00 Zbuntowany anioł - telenowela
07:00 Rodzinny interes - serial obyczajowy
08:00 Lombard. Życie pod zastaw - serial obyczajowy
11:00 Zbuntowany anioł - telenowela
12:00 Zaklinaczka duchów - serial fantasy Dzięki swojemu darowi Melinda Gordon potrafi komunikować się z zagubionymi duszami zmarłych ludzi i pomaga im przejść na drugą stronę.
14:00 Lombard. Życie pod zastaw - serial obyczajowy
16:00 Rodzinny interes - serial obyczajowy
18:00 Lombard. Życie pod zastaw - serial obyczajowy
20:00 Krwawe porachunki

FILM KRYMINALNY

22:00 Dzielnica strachu - film kryminalny
00:00 Ekstrakt
01:50 Lombard. Życie pod zastaw - serial obyczajowy prod. Polska
02:50 Wojciech Cejrowski. Boso - Teksas
03:25 Zobacz to! Blok powtórkowy: Taki jest świat - program informacyjny
04:05 Menu na miarę - program kulinarny prod. Polska
04:35 Z archiwum policji - serial dokumentalny prod. Polska
05:00 Rodzinny interes - serial obyczajowy prod. Polska

TVN 7

05:40 Szpital
06:35 Rozwód. Walka o wszystko
07:35 Papiery na szczęście - serial, Polska
08:10 Ukryta prawda - program obyczajowy
11:15 Rozwód. Walka o wszystko
12:15 Szpital - program obyczajowy
13:15 SOS Ekipy w akcji
14:15 Sąd rodzinny - program sądowy
15:15 Sędzia Anna Maria Wesołowska
16:15 Ukryta prawda - program obyczajowy
17:15 Ten moment
17:50 Brzydula - serial, Polska
18:25 SOS Ekipy w akcji
19:30 Papiery na szczęście - serial, Polska
20:00 Brzydula - serial, Polska

FILM SENSACYJNY

20:35 Dzień patriotów - film sensacyjny, Hong Kong, USA, 2016, reż. Peter Berg, wyk. Mark Wahlberg, Kevin Bacon, John Goodman, J.K. Simmons, Michelle Monaghan, Alex Wolff
23:20 Moje córki krowy - film obyczajowy, Polska, 2015, reż. Kinga Dębska, wyk. Agata Kulesza, Gabriela Muskała, Marian Dziędziel, Marcin Dorociński, Małgorzata Niemirska, Łukasz Simlat
01:05 Zbrodnia w sąsiedztwie
02:10 Druga strona medalu - talk show
03:20 Noc magii

TV 4

07:00 Strażnik Teksasu **08:00** Nasz nowy dom **09:00** Pierwsza miłość **09:50** Kochane pieniądze **10:50** Hardkorowy lombard **11:50** Święty **12:55** Pamiętniki z wakacji **13:55** STOP Drogówka **15:55** Hardkorowy lombard **16:55** Święty **18:00** Kochane pieniądze **19:00** Policjantki i Policjanci **20:00** Sprawiedliwi - Wydział Kryminalny **21:05** Król Skorpion: Księga Dusz Nesberek, zły i żądny władzy przywódca jednego z egipskich plemion, odnajduje prastary grób króla Memtepa, a w nim Kieł Anubisa - wykuty przez władcę podziemi mityczny miecz. **23:10** Bez litości 2 Katie przyjechała do Nowego Jorku by zostać modelką, ale na razie pracuje jako kelnerka. **01:25** Śmierć na 1000 sposobów

TV Trwam

10:00 Audiencja Generalna Ojca Świętego Franciszka z Watykanu **11:00** Po co nam wykopaliska **11:25** Jestem mamą **11:40** Prosto o gospodarce
12:00 Anioł Pański **12:03** Informacje dnia **12:20** Mojżesz - 10 przykazań **13:15** Muzyczne chwile **13:25** Kolory Świętości **13:30** Msza święta z Jasnej Góry **14:20** 100 cudownych miejsc na świecie
14:30 Oratorium o Niepokalanym Poczęciu Najświętszej Maryi Panny **15:30** Albertynki **15:50** Ma się rozumieć **16:00** Informacje dnia **16:10** Na zdrowie **16:30** Wyszyński **16:55** Święty na każdy dzień **17:00** XXX Rocznica powstania Radia Maryja **20:00** Informacje dnia **20:20** Różaniec **20:50** Myśląc Ojczyzna **21:00** Apel Jasnogórski

czwartek 9 grudnia

TVP 1

05:20 Przysięga - serial obyczajowy, prod. Turcja
06:05 Elif - serial, prod. Turcja, 2018
07:00 Transmisja Mszy Świętej z Sanktuarium Matki Bożej na Jasnej Górze
07:30 Dobre historie - Świat w kratę
08:00 Wiadomości
08:10 Pogoda poranna
08:15 Kwadrans polityczny
08:40 Ranczo - serial obyczajowy TVP
09:35 Komisarz Alex - serial kryminalny TVP
10:35 Ojciec Mateusz - serial kryminalny TVP
11:25 Kasta - serial paradokumentalny TVP
12:00 Wiadomości
12:10 Agrobiznes
12:30 Agropogoda - magazyn
12:35 To się opłaca - magazyn
12:50 Natura w Jedynce

SERIAL OBYCZAJOWY

14:00 Elif - serial, prod. Turcja, 2018
15:00 Wiadomości
15:10 Pogoda
15:15 Alarm! - magazyn
15:35 Gra słów. Krzyżówka
16:05 Przysięga - serial
17:00 Teleexpress
17:15 Jaka to melodia?
17:55 Klan - telenowela TVP
18:20 Kasta - serial
18:55 Jeden z dziesięciu
19:30 Wiadomości
20:10 Alarm! - magazyn
20:30 Leśniczówka
21:00 Na sygnale - serial
21:35 Sprawa dla reportera
22:35 Magazyn śledczy Anity Gargas - magazyn
23:10 Magazyn kryminalny 997 - magazyn

TVP 2

05:30 Na dobre i na złe - serial TVP
06:25 Smaki świata - magazyn
06:55 Familiada - teleturniej
07:30 Pytanie na śniadanie
10:40 Panorama
10:45 Pytanie na śniadanie
11:20 Smaki świata - pośród mórz - magazyn kulinarny
11:50 Dla niesłyszących - Barwy szczęścia - serial obyczajowy TVP
12:30 Koło fortuny - teleturniej
13:15 Kozacka miłość - serial kostiumowy, prod. Rosja
14:05 Va Banque - teleturniej
14:35 Na sygnale - serial fabularyzowany TVP
15:00 Koło Fortuny - extra - teleturniej
15:10 Górscy ratownicy - serial obyczajowy
16:00 Koło fortuny
16:35 Familiada - teleturniej

SERIAL OBYCZAJOWY

17:15 Miłość i przeznaczenie - serial obyczajowy
18:00 Panorama
18:25 Piłka nożna - Liga Europy 2021/22, Legia Warszawa - Spartak Moskwa
20:55 Ojciec Mateusz - serial kryminalny TVP
21:55 Zniewolona - serial kostiumowy, prod. Ukraina, 2019
23:55 Z podniesionym czołem - film akcji
01:35 Powiew miłości - film obyczajowy, prod. USA, 2018, reż. Andrew Cymek, wyk. Cindy Busby, Kevin McGarry, Sadie Munroe
03:10 Bankowa gra
04:15 Art Noc

TVN

05:40 Uwaga! - magazyn
06:00 Ukryta prawda - program obyczajowy
07:00 Kuchenne rewolucje - program kulinarno-rozrywkowy
08:00 Dzień Dobry TVN - magazyn
11:35 Doradca smaku
11:45 Ukryta prawda - program obyczajowy
12:50 Tajemnice miłości
13:55 Ukryta prawda - program obyczajowy
15:55 Kuchenne rewolucje - program kulinarno-rozrywkowy
17:00 Tajemnice miłości
18:00 Ukryta prawda - program obyczajowy
19:00 Fakty - informacje
19:35 Sport
19:45 Pogoda - informacje
19:50 Raport smogowy
19:55 Uwaga! - magazyn
20:10 Doradca smaku

SERIAL OBYCZAJOWY

20:15 Na Wspólnej - serial obyczajowy, Polska
20:55 Milionerzy
21:35 Kuchenne rewolucje - program kulinarno-rozrywkowy
22:40 Ostatnia misja - film sensacyjny, Polska, 1999, reż. Wojciech Wójcik, wyk. Peter J. Lucas, Janusz Gajos, Ewa Gorzelak, Mirosław Baka, Piotr Fronczewski, Artur Żmijewski, Jerzy Kamas, Małgorzata Foremniak, Paweł Wilczak, Marek Barbasiewicz
00:50 Ślub od pierwszego wejrzenia
01:50 Kobieta na krańcu świata

POLSAT

06:00 Nowy dzień z Polsat News
08:40 Malanowski i Partnerzy
09:40 Sekrety rodziny
10:40 Dlaczego ja?
11:40 Gliniarze
12:50 Wydarzenia
13:25 Interwencja
13:40 Trudne sprawy
14:40 Dlaczego ja?
15:50 Wydarzenia
16:10 Pogoda
16:15 Interwencja
16:30 Na ratunek 112
17:00 Gliniarze
18:00 Pierwsza miłość
18:50 Wydarzenia
19:25 Gość Wydarzeń
19:45 Sport
19:55 Pogoda
20:00 Miłość na zamówienie Tripp jest przystojny, czarujący, wysportowany, ma dobrą pracę i pieniądze. Jest z nim tylko jeden problem...

FILM OBYCZAJOWY

22:10 Służące Cicely to piękna, inspirująca opowieść o potędze odwagi i nadziei, dzięki którym wszystko staje się możliwe. Akcja filmu toczy się w latach 60. XX w. na amerykańskim Południu. Skeeter, początkująca dziennikarka, niespodziewanie wywraca do góry nogami życie swoich przyjaciół i mieszkańców rodzinnego miasteczka.
01:35 Krok do sławy 2
03:35 Love Island. Wyspa miłości
04:40 Disco Gramy - program rozrywkowy prod. Polska
05:25 Telezakupy TV Okazje

TVP Kultura

07:00 Muzyczne poranki
08:00 Informacje kulturalne
08:30 Niedziela z... - twórczością Marka Grechuty
09:25 Rififi po sześćdziesiątce - komedia, prod. Polska, 1989, reż. Paweł Trzaska, wyk. Mieczysław Czechowicz
11:00 Komediantka - serial
13:30 Wydarzenie aktualne
13:45 Mieszczanie żywieccy - Mirosław
14:25 Trzeci punkt widzenia - program publicystyczny
14:55 Avanti - film fabularny
17:30 Schody - animowany
17:45 Rzeczpospolita modernistyczna
18:30 Co dalej? - program publicystyczny
18:55 Nędznicy - serial kostiumowy
20:00 Czwartkowy klub filmowy

DRAMAT

20:05 Czwartkowy klub filmowy - Porozmawiaj z nią - dramat, prod. Hiszpania, 2002, reż. Pedro Almodóvar, wyk. Javier Camara, Rosario Flores, Dario Grandinetti, Leonor Watling
22:05 Res Poloniae - O Polsce z oddali - Lord Jeffrey Archer - rozmowa
22:40 Mieczysław Karłowicz - samotna wędrówka
23:45 Co dalej? - program publicystyczny
00:20 Na wschód od Hollywood - Pani Hyde - film fabularny, prod. Francja, 2017, reż. Serge Bozon
02:05 Res Poloniae - O Polsce z oddali

TV Puls

06:00 Zbuntowany anioł - telenowela
07:00 Rodzinny interes - serial obyczajowy
08:00 Lombard. Życie pod zastaw - serial obyczajowy
11:00 Zbuntowany anioł - telenowela
12:00 Zaklinaczka duchów - serial fantasy
14:00 Lombard. Życie pod zastaw - serial
16:00 Rodzinny interes - serial obyczajowy
18:00 Lombard. Życie pod zastaw - serial obyczajowy
20:00 Dirty Dancing Szesnastoletnia Frances poznaje na wakacjach w ekskluzywnym ośrodku wypoczynkowym przystojnego instruktora tańca. Mimo wielu różnic łączy ich wspólna pasja.

KOMEDIA

22:00 Alibi.com - komedia Właściciel firmy zajmującej się znajdywaniem wymówek na różne okazje zakochuje się w kobiecie, która nie cierpi kłamstwa. Aby ukryć swoją profesję robi to, co potrafi najlepiej - kłamie.
23:55 Ostatnie słowo
02:05 Lombard. Życie pod zastaw - serial obyczajowy prod. Polska
03:00 Wojciech Cejrowski. Boso - Teksas
03:40 Zobacz to! Blok powtórkowy: Taki jest świat
04:20 Menu na miarę - program kulinarny prod. Polska

TVN 7

05:40 Szpital
06:35 Rozwód. Walka o wszystko
07:35 Papiery na szczęście - serial, Polska
08:05 Miłe wieści
08:10 Ukryta prawda - program obyczajowy
11:15 Rozwód. Walka o wszystko
12:15 Szpital - program obyczajowy
13:15 SOS Ekipy w akcji
14:15 Sąd rodzinny - program sądowy
15:15 Sędzia Anna Maria Wesołowska
16:15 Ukryta prawda - program obyczajowy
17:15 Ten moment
17:50 Brzydula - serial, Polska
18:25 SOS Ekipy w akcji
19:30 Papiery na szczęście - serial, Polska
20:00 Brzydula - serial, Polska

FILM OBYCZAJOWY

20:35 Step Up II - film obyczajowy, USA, 2008, reż. Jon M. Chu, wyk. Briana Evigan, Robert Hoffman, Adam G. Sevani, Cassie Ventura, Channing Tatum
22:45 Cztery Gwiazdki - film komedia, USA, Niemcy, 2008, reż. Seth Gordon, wyk. Vince Vaughn, Reese Witherspoon, Robert Duvall, Sissy Spacek, Jon Voight, Jon Favreau, Mary Steenburgen, Dwight Yoakam
00:25 Zbrodnia w sąsiedztwie
01:35 Druga strona medalu - talk show
03:20 Noc magii

TV 4

08:00 Nasz nowy dom **09:00** Pierwsza miłość **09:50** Kochane pieniądze **10:50** Hardkorowy lombard **11:50** Święty **12:55** Pamiętniki z wakacji **13:55** STOP Drogówka **15:55** Hardkorowy lombard
16:55 Święty **18:00** Kochane pieniądze **19:00** Policjantki i Policjanci **20:00** Sprawiedliwi - Wydział Kryminalny
21:05 Akt zemsty Frank Valera, elokwentny, odnoszący sukcesy prawnik, po śmierci żony i córki, które zostały zamordowane w niewyjaśnionych okolicznościach, nie może ukoić bólu. Postanawia, że nie spocznie nim nie pomści tej zbrodni i ślubuje milczenie... **23:00** Hooligans 3 **00:55** Śmierć na 1000 sposobów **01:55** Królowie australijskiego lombardu **02:25** Disco Polo Life

TV Trwam

11:35 Przyroda i ludzie **12:00** Anioł Pański **12:03** Informacje dnia **12:20** Ziemia Obiecana **13:00** Muzyczne chwile **13:30** Msza święta z Jasnej Góry
14:20 100 cudownych miejsc na świecie **14:30** Sanktuarium Betharram **15:25** Odbudujmy Pałac Saski! **15:50** Ma się rozumieć **16:00** Informacje dnia **16:10** Z wędką nad wodę w Polskę i Świat **16:35** Porady Medyczne Bonifratrów **17:00** Akademia pro-life **17:05** Communio sanctorum **17:30** Odpowiedzialni za Kościół
17:55 Poczet Wielkich Polaków **18:00** Anioł Pański **18:05** Informacje dnia **18:15** Rozmowy niedokończone **19:25** Święty na każdy dzień **19:30** Przyjaciele i bohaterowie **20:00** Informacje **20:20** Różaniec **20:50** Głos Polski **21:00** Apel

eprasa.pl 7d3155ab86

Do czego doprowadzą nieporozumienia wśród mieszkańców?

Sołectwo do podziału

BORÓW

To niecodzienna sytuacja. Mieszkańcy dwóch niewielkich miejscowości w gminie Borów nie chcą już tworzyć wspólnie jednego sołectwa. Pojawiły się nieporozumienia, których rozwiązaniem ma być podział. O co dokładnie poszło?

Podczas ostatniej sesji Rady Gminy Borów radni zdecydowali o przeprowadzeniu konsultacji społecznych w sprawie podziału sołectwa Brzoza. Przypomnijmy, że obecnie w jego skład wchodzą dwie miejscowości, Brzoza i Boguszyce, oddzielone od siebie o około pół kilometra drogi. Funkcję sołtysa pełni Anna Pasławska. Jak to się stało, że taki projekt uchwały pojawił się na sesji?

– *Z uwagi na różne nieporozumienia pomiędzy mieszkańcami Brzozy i Boguszyc, członkowie Rady Sołeckiej podjęli decyzję o wystąpieniu z petycją w sprawie podziału naszego sołectwa* – wyjaśnia sołtys Anna Pasławska. – *Przygotowaliśmy pismo i zebraliśmy podpisy wśród mieszkańców. Następnie zorganizowaliśmy spotkanie wiejskie, na którym został poruszony ten temat* – dodaje.

Sołtys Anna Pasławska podkreśla, że liczba mieszkańców obu miejscowości jest zbliżona. Na dzień 31 grudnia 2020 roku w Boguszycach mieszkało 65 osób, a w Brzozie 90. – *Myślę, że taki podział wyjdzie nam wszystkim na dobre. Zdarzało się, że mieszkańcy Boguszyc mieli pretensję, że część wydarzeń organizowana jest w Brzozie i na odwrót. Niedawno kupiliśmy kosiarkę na potrzeby sołectwa, która jest przechowywana w Brzozie i tu znowu mieszkańcy Boguszyc mieli problem z tym, że jednak znajduje się ona kawałek drogi od ich domu. Kiedy się rozdzielimy, każdy będzie mógł dysponować środkami z funduszu sołeckiego według uznania i nie będzie takich problemów* – tłumaczy sołtys.

Sołtys Anna Pasławska opowiedziała o powodach zorganizowania konsultacji społecznych w sprawie podziału sołectwa Brzoza-Boguszyce

– *Oczywiście, jesteśmy nadal otwarci na współpracę. Jeżeli mieszkańcy będą tego chcieli, możemy razem organizować różne wydarzenia. Widzę, że większość osób chce podziału naszego sołectwa. Jedynie obawiały się go panie z Koła Gospodyń Wiejskich, ale uspokoiłam je, że tu wszystko zostaje po staremu i nie planujemy tworzyć dwóch kół* – mówi sołtys Anna Pasławska.

Obecnie trwają konsultacje społeczne w sprawie podziału sołectwa Brzoza na dwa odrębne sołectwa. Mieszkańcy obu miejscowości mogą zgłosić się do Urzędu Gminy w Borowie i przekazać swoje uwagi czy wnioski. Konsultacje zakończą się 17 grudnia 2021 roku. Biorąc pod uwagę nastroje społeczne, można przypuszczać, że w najbliższym czasie – być może już w czasie grudniowej sesji Rady Gminy Borów – dojdzie do podziału sołectwa.

Magdalena Ziółkowska

Świetlica za 2 lata?

STRZELIN

Jakiś czas temu pisaliśmy, że po zamknięciu sklepu w Ludowie Polskim gmina Strzelin kupiła ten budynek z przeznaczeniem na przyszłą świetlicę. Od tego momentu minęło już sporo czasu, a prac przy przyszłej świetlicy nie widać. - *Najpierw na tę inwestycję musimy zrobić dokumentację. Planujemy to zrobić w przyszłym roku* – informuje burmistrz Strzelina Dorota Pawnuk. - *Na przyszłą świetlicę ponad 15 tys. zł przeznaczyli już mieszkańcy Ludowa z funduszu sołeckiego. Pozostałą potrzebną kwotę będziemy musieli dołożyć z budżetu gminy. Ponadto, na działce za świetlicą chcemy zrobić nowy plac zabaw. Nie chcemy przenosić starych urządzeń zabawowych z terenu szkoły, gdzie obecnie znajduje się plac zabaw, lecz postawić nowe urządzenia. Tak więc sama budowa ruszy w kolejnym roku* – dodaje burmistrz.

(AK)

eprasa.pl 7d3155ab86

Seniorzy licznie świętowali w Kondratowicach

KONDRATOWICE

W czwartek, 25 listopada, w Gminnym Ośrodku Kultury w Kondratowicach odbył się Gminny Dzień Seniora. Organizatorami byli GOK Kondratowice oraz wójt gminy. Seniorzy licznie pojawili się na swoim święcie, wypełnili całą salę. Na scenie wystąpili uczniowie Szkoły Podstawowej w Prusach oraz zespół „Wesołe Gitary" na czele z Grzegorzem Markockim - laureatem „Szansy na Sukces" oraz tegorocznego Memoriału Krzysztofa Krawczyka, który odbył się w Opolu.

Spotkanie otworzył wójt Tomasz Gracz, który podziękował za przyjęcie zaproszenia. Następnie zwrócił się do gości. - *Dzień Seniora to dzień osób, które w większości są już na zasłużonej emeryturze, które realizują swoje pasje, poświęcają dużo czasu dla ukochanych wnuków. To Wy, drodzy Seniorzy, przekazujecie nam życiową mądrość oraz bezinteresowną miłość. W tym uroczystym dniu proszę przyjąć najserdeczniejsze życzenia długich lat w zdrowiu* - powiedział gospodarz gminy. Następnie głos zabrał ksiądz proboszcz parafii w Prusach Krzysztof Romaniuk.

Podczas uroczystości wójt, wraz z przewodniczącym i wiceprzewodniczącą rady, rozdali słodkie upominki.

Na stołach nie zabrakło słodkości oraz ciepłych posiłków, które zostały podane przez wolontariuszy. Na koniec uroczystości pokaz swoich umiejętności wokalnych przedstawiła Otylia Wołodźko uczennica Szkoły Podstawowej w Prusach.

Marek Rychlica
Foto: GOK Kondratowice, UG Kondratowice

Przewodniczący rady Marcin Szczurowski podczas rozdawania słodkich upominków

Na scenie pojawił się m.in. Grzegorz Markocki, który jest laureatem „Szansy na Sukces"

Sala kondratowickiego GOK-u wypełniła się po brzegi seniorami

Seniorzy z zaciekawieniem śledzili występy sceniczne

Czy plan zimowych podróży może pomóc w rzuceniu palenia?

Zimowe wyjazdy to nie tylko narty i snowboard, albo ośnieżone górskie krajobrazy. Dla wielu osób to okazja, by pojechać w egzotyczne strony i cieszyć się nie tylko pięknymi widokami, ale i lokalnymi smakami.

Niestety, naukowcy zmierzyli, że zdolność odczuwania zapachów i smaków po kilku latach palenia papierosów zmniejsza się aż kilkunastokrotnie, a odpowiadają za to zmiany naczyń krwionośnych zaopatrujących kubki smakowe, jak też modyfikacja skóry języka. Z pewnością nie to zagrożenie jest główną motywacją chęci rozstania się z nałogiem, ale warto o tym wiedzieć. Przez wiele lat osoby chcące rzucić palenie miały do dyspozycji wyłącznie alternatywy w postaci produktów z grupy nikotynowej terapii zastępczej, czyli plastry nikotynowe, tabletki lub specjalne gumy do żucia.

Dopiero w ostatnich latach palący zyskali więcej możliwości – kilkanaście lat temu pojawiły się papierosy elektroniczne, a kilka lat temu podgrzewacze tytoniu, m.in. glo. Zdaniem kilkudziesięciu instytucji zdrowia publicznego na świecie, e-papierosy redukują o 90-95 proc. szkodliwy wpływ palenia na zdrowie, bo nie wydzielają dymu. A jak wiadomo, to dym jest odpowiedzialny za znakomitą większość chorób odtytoniowych. Nieco niższy, choć zbliżony poziom potencjalnego ograniczania ryzyk zdrowotnych według tzw. skali risk continuum przedstawiającej poziom ekspozycji konkretnych produktów na toksyny, wykazują wspomniane podgrzewacze tytoniu.

Konsumenci w poszukiwaniu podobnych doznań, jak w przypadku tradycyjnych papierosów, mogą trafić na produkty potencjalnie jeszcze mniej szkodliwe, niż e-papierosy czy podgrzewacze. Do takich należą choćby saszetki nikotynowe. Saszetki zostały bowiem umieszczone na wspomnianej skali obniżania ryzyk jako mniej szkodliwe od wszystkich alternatyw dla tradycyjnych papierosów poza nikotynową terapią zastępczą. Niektórzy naukowcy wskazują tę kategorię produktów jako narzędzie, które może skutecznie pomagać w pozbyciu się nałogu. [1]

Wiadomo – najlepiej porzucić wszelkie używki, ale jeżeli wydaje się to zbyt trudne, warto postawić na potencjalnie mniej toksyczne rozwiązania – tym bardziej, że saszetek nikotynowych, np. VELO, można używać dyskretnie, właściwie w każdym miejscu, także w środku transportu – podróżując, bez szkody i dyskomfortu dla innych.

[1] https://asobczak.com.pl/woreczki-nikotynowe-nowy--rewelacyjny-jak-sie-wydaje-produkt-pomocny-w-redukcji--szkod-wywolanych-paleniem-tytoniu/

eprasa.pl 7d3155ab86

Jest już plan nowego parku handlowego

STRZELIN

Na profilu gminy Strzelin pojawiła się informacja o tym, jak ma wyglądać nowoczesny park handlowy, który powstanie w najbliższych latach pod Strzelinem (przy wjeździe od strony Wrocławia).

Jak zauważają pracownicy magistratu, w ich ocenie, udostępnione przez inwestora wizualizacje bardzo dobrze pokazują rozmach i skalę tego przedsięwzięcia. Przypomnijmy, że w parku, oprócz licznych sklepów znanych marek, ma być również stacja paliw oraz restauracja popularnej sieci.

Szczegółowe i obszerne informacje na ten temat podamy w najbliższym wydaniu gazety.

(AK)

W parku znajdować się będą sklepy znanych sieci

Inwestor zaplanował bardzo dużo miejsc parkingowych

Tak wygląda wizualizacja przyszłego parku handlowego z lotu ptaka od strony wjazdu do Strzelina od strony Wrocławia

eprasa.pl 7d3155ab86

MAM DO WYNAJĘCIA
na dowolną działalność
pomieszczenie magazynowe
o pow.
55 m² •75m² •150 m²
Strzelin
ul. Fabryczna (za Netto)
tel. 728 994 018

PRACA
Zatrudnię Kierowcę
Kampania buraczana
tel. 509 582 259
WYMAGANE PRAWO JAZDY KAT. C,E

ZATRUDNIĘ
STOLARZA
POMOCNIKA STOLARZA
TEL. 602 795 731

Bardzo Skuteczne
PRANIE dywanów
WYKŁADZIN
tel. 535 679 346

KUPIĘ
przyczepę rolniczą
D-47, D-55
MOŻE BYĆ DO REMONTU
- WÓZEK WIDŁOWY
- koparkę Ostrówek
TEL. 603 197 699

OGRODZENIA
• BETONOWE
• Siatki
• Panele
• Montaż
www.ogrobet-ogrodzenia.pl
PRODUCENT
tel. 77/434 23 20
tel. 607 067 040

Uwaga – cyfra w nawiasie, po ogłoszeniu, oznacza numer gazety w roku 2021, w której po raz pierwszy opublikowano jego treść. Każde ogłoszenie publikujemy w dwóch numerach gazety.

MOTORYZACJA
SAMOCHODY MOTOCYKLE

sprzedam, kupię:

* Sprzedam samochód osobowy Audi A3 benzyna 1,6 bez korozji, nie wymaga naprawy cena 7 200 zł, rok 2001, benzyna 1.6, tel. 695 858 635

* Sprzedam samochód osobowy Deawoo Tico 8005x, poj. 800 cm3, stan dobry, aktualne „OC" przegląd, samochód do obejrzenia w Pławna 15m po południu, więcej informacji pod nr 669 234 489 (45-46)

* Sprzedam Opla Combo D-Van, rok prod. 2016, benzyna, pierwszy właściciel, przebieg 32200 km, garażowany, przystosowany do przewozu osób na wózku inwalidzkim, posiada uchwyty do mocowania wózka, dodatkowe pasy, składane szyny umożliwiające wjazd, cena do uzgodnienia, tel. 602 224 213 (45-46)

* Sprzedam Opel Corsa C 2002 r., 1.2 cm3, 3 drzwi, grafit metal, wspomaganie kier, centr. zamek na pilota, szyber dach, bez rdzy, cena 2800 zł, tel. 600 515 972 (44-46)

* Sprzedam Mercedesa C – 180, rok produkcji 1995 benzyna, 1799 cm3, kolor granatowy, stan bardzo dobry, 9900 zł, tel. 783 697 801 (*)

* Sprzedam Mercedesa 124, rok produkcji 1993, E – 2000 cm3, benzyna, kolor kawowy, stan bardzo dobry, 19 900 zł, tel. 783 697 801 (*)

* Sprzedam Kawasaki ZXR 600, rok 1999, do rejestracji, stan bardzo dobry, po lekkim szlifie, cena 4000 zł, tel. 535 270 827 (11*)

* Sprzedam Volkswagena Golfa II, Turbo Diesel, rocznik 91, stan techniczny bardzo dobry, samochód w ciągłej eksploatacji, kolor biały, oryginalny lakier (bez rdzy), cena do negocjacji, tel. 504 829 161 (*)

* Sprzedam skutery 2 T i 4 T z papierami i bez papierów. Skutery sprawne do jazdy. Strzelin, tel. 695 574 423 (*)

* Sprzedam samochód osobowy Skoda Felicja, 1,3, 1999 r. stan dobry, aktualne OC, przegląd, więcej informacji tel. 730 855 983 (*)

* Sprzedam Forda Mondeo Kombi 1,8 diesel, rok 1995, granat, metal, opłacony, cena 2450 zł do uzgodnienia, tel. 668 424 541 (*)

* Sprzedam Peugeota 307 SW, 1,6 16 V, 2003/2004 rok, benzyna, 110 km, 180 tys. przebiegu, klima tronik, pełna elektryka, parko tronik tył, alarm, panoramiczny dach, kolor piaskowy metalic, ABS, fotochromatyczne lusterko, 2 kpl. opon, o wym. rozrządu, zadbany, cena: 10500 zł, tel. 609 594 034 lub 667 937 632 (2*)

* Sprzedam Forda Mondeo Kombi, 1.8 T DI 1999 r, cena 2500 zł do negocjacji, tel. 609 166 476 (*)

* Kupię stare motocykle oraz części, koła, ramy silniki itp. tel. 604 217 764 (26*)

CZĘŚCI SAMOCHODOWE, PRZYCZEPY

sprzedam, kupię:

* Sprzedam opony zimowe 185/65/15 4 szt., stan bdb, felgi stalowe 15", tel. 695 543 510 (46-47)

* Sprzedam do Passata komplet drzwi, srebrny metalik w dobrym stanie, 4 szt – 200 zł, drzwi do Mercedesa lewa strona, 2 szt + błotnik lewy 150 zł, tel. 77 43 12 141 po 19:00 (46-47)

* Sprzedam do Audi A4 diesel rok 1999 części + blacharka, układ kierowniczy, przełącznik + stacyjka z kluczykami – 150 zł, silnik V6, tel. 77 43 12 141 po 19:00 (46-47)

* Sprzedam koła z oponami do motocyklu WSK 2 szt – 200zł, Silnik do komara – 400 zł. Sprzedam wagę drewnianą do warzenia zboża lub warzyw poniemiecka + odważnik 50 kg – 100 zł. Sprzedam antyki: żelazko – 25 zł, kufel mosiężny na wino – 25 zł, piła ręczna dwuosobowa do drzewa z Syberii, tel. 77 43 12 141 po 19:00 (46-47)

* Sprzedam felgi stalowe 16" do VW itp. 5X112, opony 205/55/16, tel. 695 543 510 (46-47)

* Sprzedam felgi i opony zimowe używane, sztuki 4, 155/70R 13, tel. 607 882 338 (45-46)

* Kupię części do Fiata 125p, Poloneza lub całego Fiata 125p, Poloneza, tel. 692 763 739 (45-46)

* Sprzedam 4 koła, opony letnie 14", używane tylko 1 sezon, cena 450 zł, tel. 575 548 280 (45-46)

SPRZĘT ROLNICZY
MASZYNY, CIĄGNIKI, PRZYCZEPY, URZĄDZENIA ITP.

sprzedam, kupię, wynajmę:

* Sprzedam opony rolnicze rozm. 600 X 16 – 2 szt. Sprzedam siewnik Poznaniak, tel. 885 302 716 (46-47)

* Sprzedam felgi do ciągnika C-330 lub C-328 na wąskie koła (międzyrzędzia), tel. 604 522 499 (46-47)

* Sprzedam zbiornik na zboże – 14 T, tel. 604 522 499 (46-47)

* Sprzedam kombajn zbożowy class kompakt A-25 – kabina sieczkarnia, kosa – 2,3m, tel. 604 522 499 (46-47)

* Sprzedam pług trzyskibowy, siewnik „Poznaniak", cena do uzgodnienia, tel. 663 640 531 (39-48)

* Kupię ciągniki, przyczepy i maszyny rolnicze Tel. 602 811 423, lub 71 39 26 264 (33-46)

* Sprzedam maszyny rolnicze: ciągnik Ursus C 355, przyczepę, pług, brony, siewnik zbożowy, cyklop, kombajn do ziemniaków, Wiązów, tel. 504 242 032 (*)

NIERUCHOMOŚCI
MIESZKANIA

sprzedam:

* Sprzedam nowe mieszkanie z balkonem i roletami zewnętrznymi w Wiązowie, bez czynszowe, niezależne ogrzewanie na ekogroszek, w stanie deweloperskim, o powierzchni 61 m², bez prowizyjna pomoc w sprawie kredytu, cena 3000 zł/m², tel. 607 033 436 (49*)

wynajem, kupno, zamiana:

* Mieszkanie do wynajęcia, kawalerka 40 m2, pokój, kuchnia, łazienka, częściowo umeblowane, Strzelin ul. Ząbkowicka, tel. 664 728 083 (46-47)

* Mieszkanie do wynajęcia 45 m2 w Borku Strzelińskim, Wrocławska 2, tel. 665 085 067, dzwonić (46-47)

* Wynajmę mieszkanie we Wrocławiu, ul. Komandorska, 38 m2, III piętro, 2 pokoje, w pełni wyposażone, tel. 664 903 412 (39-48)

*Kupię kawalerkę w Przewornie lub w Strzelinie, tel. 668 432 077 (*)

* Kupię mieszkanie 2- lub 3-pokojowe na osiedlu w Przewornie, tel.694 043 166 (*)

* Zamienię mieszkanie w miejscowości Dobrogoszcz 5 km od Strzelina, 80 m², I piętro, piwnica, pomieszczenie gospodarcze, ogród, na mniejsze w Strzelinie, tel. 662 348 233 (14*)

* Mieszkania do wynajęcia, hala 135 m² i 350 m², tel. 722 295 099 (8*)

* Wynajmę mieszkanie we Wrocławiu, preferowani studenci, najlepiej dwie osoby, pow. 47 m², ul. Wesoła przy Aqua Parku na Borowskiej, tel. 727 400 690 (24*)

* Wynajmę mieszkanie dla studentów lub osób pracujących, o pow. 47 m², we Wrocławiu, tel. 71 795 17 79, 727 400 690 (35*)

BUDYNKI - DOMY

* Sprzedam dom i budynek gospodarczy „osiedle na skarpie" w Strzelinie, ul Witosa 8, tel. 605 156 124 (46-47)

* Sprzedam dom do remontu z działką o powierzchni 40 ar, Wawrzęcice 3, cena do uzgodnienia, tel. 663 332 768 (46-47)

* Zamienię dom około 100 m2 na mieszkanie nie większe niż 2 pokoje i kuchnia na parterze, Strzelin lub na wsi do 2, 3 km od Strzelina, tel. 663 148 284 (44-45)

* Sprzedam dom i budynek gospodarczy w Strzelinie, Witosa 8, tel. 605 156 124 (41-48)

* Sprzedam dom, ogród, budynki gospodarcze, cena do uzgodnienia, tanio, tel. 607 187 053 (21*)

* Sprzedam część budynku mieszkalnego w centrum Przeworna, ok. 160 m² + zabudowania gospodarcze i garaż, woda, C. O, nowa inst. elektryczna, atrakcyjna niska cena, tel. 668 780 953 (*)

* Sprzedam część domu, parter w Łojowicach (na trasie Grodków – Strzelin), pow. mieszkania 79,20 m², w tym dwa pokoje o pow. 24, 42 i 21,64 m², kuchnia 21,53 m² oraz łazienka 11,60 m², część niemieszkalna to dwie piwnice 38 m², ½ części strychu nad budynkiem, ½ części podwórka, możliwością zamiany na małe mieszkanie do 40 m², tel. 536 896 453 (29*)

* Sprzedam dom jednorodzinny z działkę i garażem – Osiedle domków jednorodzinnych w Wiązowie (kuchnia, salon, 3 pokoje, kotłownia, spiżarnia), cena 259 tys. zł, tel. 605 681 070 lub 605 682 080 (7*)

BUDYNKI - LOKALE NIEMIEWSZKALNE

kupno, sprzedaż, wynajem:

* Wynajmę lokal 50m2 w centrum Strzelina ul. Kilińskiego, na parterze przy salonie kosmetycznym i solarium z możliwością wykonywania każdej działalności. Obecnie lokal przystosowany na salon fryzjerski z możliwością odkupienia całego wyposażenia, cena 2000 zł, tel.600 882 546 (45-46)

GARAŻE

* Do wynajęcia 2 nowe garaże przy ul. targowej (za sklepem Monika), tel. 539 460 536 (46-47)

* Kupię garaż w Strzelinie, tel. 889 971 887 (51*)

* Wynajmę garaż w Strzelinie, tel. 530 765 370 (10*)

GRUNTY, DZIAŁKI

* Sprzedam dwie działki budowlane po 16 ar, razem lub osobno w Jaksiniem przy drodze asfaltowej, woda i prąd, cena 55zł/m2, tel. 511 386 430 (45-46)

* Kupię grunty, Wiązów i okolica, tel. 731 014 365 (45-46)

* Sprzedam działki budowlane o powierzchni około 12 arów – 50 tys., ładnie położone, Jegłowa, tel. 734 180 176, 74 810 10 63 (34-48)

* Sprzedam grunty w okolicach Piotrkowa Borowskiego. Łąki, pole i las, całość 1,86 ha, tel. 666 388 251 (*)

* Sprzedam działkę budowlaną miasto Strzelin, dobra lokalizacja, wszystkie media, prąd gaz, kanalizacja, 32 ary, cena do negocjacji, tel. 668 384 040 (*)

* Sprzedam 2 działki budowlane w centrum Przeworna o pow. 1180 m2 każda, cena 55 zł/m2, media w sąsiedztwie, tel. 604 584 702 lub 508 103 985 (*)

* Sprzedam działkę budowlaną, 15 ar, Kuropatnik, cena do negocjacji, tel. 603 184 706 (25*)

* Sprzedam działkę budowlaną uzbrojoną o pow. 1426m2 w Kuropatniku, na ul. Kwiatowej (przy szkole), cena

GABINET
BADANIA SŁUCHU
Strzelin / ul. Targowa 1
BEZPŁATNE BADANIE SŁUCHU
• TYMPANOMETRIA
• APARATY SŁUCHOWE
• OTOEMISYJNE AKUSTYCZNE
BATERIE: 9ZŁ/6 SZTUK
TEL. 667 947 316 - OD PONIEDZIAŁKU DO PIĄTKU 9:00-15:00

SPRZEDAM
mieszkanie dwupokojowe
w centrum Strzelina 47 m2,
cicha i spokojna okolica
tel. 881 784 323
lub 667 080 945

Serwis i naprawa
• laptopów • komputerów • kas fiskalnych
JWJ
Sklep Komputerowy JWJ Sp. Jawna
Strzelin, Rynek 8, tel. 71 392 32 32

eprasa.pl 7d3155ab86

TANIO
Remonty
gładzie (na mokro)
regipsy (ścianki, sufity)
malowanie tapetowanie
struktura panele
Tel. 660 674 072

Kupię
dom, mieszkanie.
Szybka wypłata gotówki.
Tel. 692 471 877

Kupię KAŻDE MIESZKANIE
MOŻE BYĆ DO REMONTU
NATYCHMIASTOWA PŁATNOŚĆ GOTÓWKĄ
tel. 601 76 32 27

SPRZEDAM
LOKAL HANDLOWO-USŁUGOWY
w bardzo dobrej lokalizacji, z możliwością zmiany sposobu użytkowania na mieszkanie
pow. 91 m2, Strzelin
tel. 881 784 323 lub 667 080 945

68 000 do negocjacji, tel. 505 306 036, 509 330, dzwonić po 18:00 127(*)

* Sprzedam działkę w Kondratowicach z możliwość budowy, o pow. 6 ar, 11 km od Strzelina, 40 km od Wrocławia, cena 12 000 zł do negocjacji, tel. 669 404 251 lub 725 127 122 (19*)

* Kupię grunty, tel. 692 471 877 (4*)

RÓŻNE

sprzedam, kupię:

* Kupię układ do kominka, żeliwny, tel. 665 085 067 (46-47)

* Sprzedam stół i cztery krzesła za 200 zł, tel. 724 456 175, 605 156 124 (46-47)

* Sprzedam betoniarkę 150L, sprawna, mało używana, możliwości przerobienia na 240 V, tel. 509 433 919 (46-47)

* Sprzedam beczkę 600L z blachy ocynkowanej i z zaworem spustowym, tel. 723 371 427 (46-47)

* Sprzedam akumulator 14V 74Ah i 95Ah, tel. 695 543 510 (46-47)

* Sprzedam pszenicę – czystą, suchą, luzem lub na worki, tel. 604 522 499 (46-47)

* Sprzedam pralkę franie z czasów PRL w dobrym stanie 250 zł, wirówkę do wirowania bielizny 200 zł, palnik + reduktor do opalania świni – 50 zł, beczkę do wędzenia – 100 zł, Sprzedam bagażnik dachowy rozsuwany w dobrym stanie 100 zł, tel. 77 43 12 141 po 19:00 (46-47)

* Sprzedam zaczep do przyczepy 100 zł, Hak do Mercedesa lub BMW z tabliczką zmienną + gniazdko, atesetowany, mało używany, cena 250 zł, tel. 77 43 12 141 po 19:00 (46-47)

* Sprzedam drzwi z szybą do kabiny dużej C-360 – 100 zł, zaczep uniwersalny do ciągnięcia przyczepy Zatora K25 – 150 zł, tel. 77 43 12 141 po 19:00 (46-47)

* Sprzedam owies bez łuski, tel. 601 619 501 (46-47)

* Sprzedam ziemniaki jadalne „Vineta" tel. 661 463 497 (46-47)

* Sprzedam wannę 170 cm dł. z obudową i baterią w bardzo dobrym stanie, tel. 664 984 913 (46-47)

* Sprzedam wóz konny i parnik elektryczny 100 L, 1,4 kW, tel. 723 371 427 (45-46)

* Sprzedam pszenice, siano w kostkach, kaczki francuskie, indyki, króliki, tel. 71 39 30 700 (45-46)

* Sprzedam stół rehabilitacyjny z systemem jezdnym, podnoszony hydraulicznie, nieużywany, tel. 602 224 213 (45-46)

* Sprzedam owies bez łuski, możliwość dowozu, tel. 601 619 501 (45-46)

* Sprzedam ziemniaki jadalne Vineta, możliwość dowozu, tel. 601 619 501 (45-46)

* Sprzedam łóżko drewniane w bardzo dobrym stanie, szer. 140 cm, dł. 2 m, cena 250 zł, własny transport, tel. 692 713 149 (45-46)

* Sprzedam buty czarne wojskowe nr 28, wysokie, używane tydzień czasu (skóra), sprzedam tanio, tel. 699 800 746 (45-46)

* Pilnie potrzebne są budy dla psów w dobrym stanie, tel. 797 557 159 (45-47)

* Sprzedam beczki metalowe 200 litrowe na paliwo. Stan bardzo dobry, tel. 798 224 438 (45-46)

* Sprzedam sieczkarnie do zielonki i trawy, sprawna technicznie (zabytek, dekoracja), tel. 798 224 438 (45-46)

* Sprzedam buraki pastewne – 500 zł za tonę, Kojęcin 5, tel. 71 39 34 143 (45-46)

* Sprzedam pieluchy i pieluchomajtki, tel. 514 985 584 (45-46)

* Sprzedam rowery górskie – rowery od 100 do 390 zł Strzelin, tel. 695 574 423 proszę dzwonić od godz. 14 do 22 (19*)

* Sprzedam sprzęt narciarski, narty, buty, gogle, kijki, pokrowiec na narty, buty rozmiar 44 i 45, tel. 721 980 387 (*)

* Nowy szor dla konia, tel. 748 103 530 (48*)

INNE

* Sprzedam prosiaki – warchlaki, tel. 607 613 991 (46-47)

* Sprzedam bażanty złote z naturalnych lęgów 1 para, kogut z wystawy i dwie kury oraz bażanty srebrne – koguty 5 sztuk, wszystkie rok 2021, tel. 693 931 903 (46-47)

* Oddam materiał z rozbiórki stodoły (kamień), w zamian za rozbiórkę, okolice Strzelina, tel. 739 265 628 (29*)

PRACA

* Zaopiekuję się osobą starszą, tel. 509 329 812 (45-46)

Powiatowy Urząd Pracy w Strzelinie, ul. Kamienna 10, tel. 71 3921981 w. 31 informuje o ofertach pracy:

laborant (wykształcenie średnie, podstawowa znajomość obsługi komputera);

nauczyciel współorganizujący kształcenie specjalne (wykształcenie wyższe z przygotowaniem pedagogicznym, mile widziane doświadczenie w zawodzie, niekaralność);

kasjer-sprzedawca (wykształcenie min. podstawowe, praca w Strzelinie dla osoby z orzeczeniem o niepełnosprawności);

stażysta w służbie przygotowawczej (wykształcenie średnie, wymagania zgodnie z art.28 ust.1 ustawy o PSP, szczegółowe informacje na stronie internetowej pracodawcy);

sprzątaczka (wykształcenie zawodowe, praca w Strzelinie);

konserwator/palacz C.O. (wykształcenie zawodowe, uprawnienia do zajmowania się eksploatacją urządzeń, instalacji i sieci na stanowisku eksploatacji);

kasjer-sprzedawca (wykształcenie min. podstawowe, praca w Strzelinie);

konserwator (wykształcenie min. zawodowe, doświadczenie w pracy na podobnym stanowisku, zdolności manualne, techniczne, uprawienia do zajmowania się eksploatacją urządzeń);

psycholog (wykształcenie wyższe, 2 lata doświadczenia w zawodzie, prawo jazdy kat. B);

doradca rolniczy/stażysta rolniczy (wykształcenie wyższe-kierunek rolnictwo, zootechnika, technika rolnicza, leśna, ogrodnictwo, ekonomia rolnicza, obsługa komputera, prawo jazdy kat. B, doświadczenie w pracy z rolnikami, umiejętność samodzielnego planowania i organizacji pracy, praca w Strzelinie);

pracownik budowlany (wykształcenie bez znaczenia, praca w Szczodrowicach);

ślusarz (wykształcenie w zawodzie min. zasadnicze zawodowe);

spawacz (wykształcenie w zawodzie min. zasadnicze zawodowe);

elektryk (wykształcenie w zawodzie min. zasadnicze zawodowe);

automatyk (wykształcenie w zawodzie min. zasadnicze zawodowe;

kasjer-sprzedawca (wykształcenie min. podstawowe, praca w Borku Strzelińskim);

kasjer-sprzedawca (wykształcenie min. podstawowe, praca w Borowie dla osoby z orzeczeniem o niepełnosprawności);

kasjer-sprzedawca (wykształcenie min. podstawowe, praca w Kondratowicach dla osoby z orzeczeniem o niepełnosprawności);

pomocnik budowlany (transport z miejscowości Kowalów);

ratownik medyczny (wykształcenie średnie zawodowe, mile widziane wyższe, praca w Henrykowie);

górnik (wykształcenie min. podstawowe, doświadczenie w pracy na podobnym stanowisku, umiejętność pracy w zespole, uprawnienia na maszyny budowlane, praca w Strzelinie);

operator maszyn (wykształcenie min. podstawowe, mile widziane uprawnienia na wózki widłowe, doświadczenie w pracy na podobnym stanowisku, umiejętność pracy w zespole, praca w Strzelinie);

operator koparko-ładowarki (uprawniania na obsługę koparko-ładowarki, prawo jazdy kat. B lub B+E);

elektryk (wykształcenie zawodowe, mile widziane doświadczenie w zawodzie, uprawnienia SEP do 1 kV);

mechanik maszyn i urządzeń górnictwa odkrywkowego (wymagany kurs spawacza półautomatami spawalniczymi MAG, prawo jazdy kat. B, praca w Gębczycach);

traktorzysta (wykształcenie zawodowe, prawo jazdy kat. T);

robotnik budowlany, murarz, zbrojarz, cieśla (prace budowlane, murarskie, zbrojenia, ciesielstwo, brukarstwo, wznoszenie budynków mieszkalnych, praca wg zlecenia);

mechanik maszyn rolniczych (wykształcenie zawodowe, umiejętność naprawy maszyn, mile widziane doświadczenie w zawodzie);

ślusarz-spawacz (uprawnienia spawacz elektryczno-gazowy, praca w Górce Sobockiej);

kierowca samochodu dostawczego (wykształcenie zawodowe, min. 2 miesiące doświadczenia w zawodzie,

PRACA
Poszukuję kierowcy
z PRAWEM JAZDY KAT. B
ze Strzelina do pomocy przy rozwożeniu ludzi. Więcej informacji pod nr tel. 691 392 907

prawo jazdy kat. B, praca na terenie Unii Europejskiej);

pielęgniarka (wykształcenie średnie zawodowe, wyższe, prawo wykonywania zawodu, praca w Henrykowie);

asystent rodziny (wykształcenie wyższe – pedagogika, socjologia, prawo jazdy kat. B, praca na ½ etatu);

inspektor weterynaryjny ds. pasz i utylizacji (wykształcenie wyższe weterynaryjne, znajomość obsługi komputera, prawo jazdy kat. B);

operator urządzeń produkcyjnych (wykształcenie zawodowe);

frezer (wykształcenie zawodowe, mile widziane doświadczenie w zawodzie, umiejętność obsługi frezarki);

tokarz (wykształcenie zawodowe, mile widziane doświadczenie w zawodzie, umiejętność obsługi tokarki);

kierowca samochodu ciężarowego (prawo jazdy kat. C+E);

TAXI
Rydz
STRZELIN
24/h
Zapłacisz Kartą
MasterCard VISA Google
Profesjonalnie
Dyskretnie - Tanio
Tel. 691 392 907

SŁOWO Regionu
KUPON OGŁOSZENIOWY
kupię | sprzedam | zamienię | wynajmę | dam pracę
Zaznacz tylko jedną z powyższych opcji - niepotrzebne skreśl
opis
Jak zamieścić ogłoszenie:
Ogłoszenia o treści reklamowej (sprzedaż produktów, świadczenie usług itp.) nie są przyjmowane na tym kuponie. W sprawie tego rodzaju ogłoszeń proszę dzwonić pod numer tel. 502 601 247
• Wszystkich zainteresowanych zamieszczeniem ogłoszenia w gazecie informujemy, że treść ogłoszenia przyjmowana jest na tym kuponie wyciętym z gazety (publikowane 2-krotnie nieodpłatnie)
• Ogłoszenia dostarczane nie na kuponie są płatne 4 złote (publikowane 1-krotnie). Dotyczy to tylko osób prywatnych, nie firm
• Ogłoszenia zlecone przez podmioty gospodarcze, instytucje itp. - 6 zł netto. Osoby prywatne 4 zł
• Publikowane będą tylko te ogłoszenia, których tekst napisany będzie drukowanymi literami i w ramach jednego kuponu honorowany jest tylko jeden anons.
• Wszelkie informacje dotyczące publikacji ogłoszeń drobnych dostępne są pod numerem tel. 71/796-0-196.

eprasa.pl 7d3155ab86

„Moja praca będzie naturalnym przedłużeniem działalności taty…"

Młody, ambitny i zaangażowany

GOŚCIĘCICE

Gościęcice mają nowego sołtysa. Został nim Dawid Białkowski, syn zmarłego niedawno wieloletniego sołtysa tej miejscowości, Władysława Białkowskiego. Porozmawialiśmy z nim nie tylko o potrzebach i oczekiwaniach mieszkańców, ale także o próbie kontynuowania pracy społecznej poprzednika.

Proszę powiedzieć coś o sobie.

- Mam 27 lat. Ukończyłem studia na Uniwersytecie Przyrodniczym we Wrocławiu na kierunku Techniki Rolniczej i Leśnej. Od kilku tygodni pracuję w strzelińskim urzędzie w Wydziale Nieruchomości, Urbanistyki, Rolnictwa i Gospodarki Wodnej. Razem z żoną Sylwią i synem Ignasiem mieszkam w Gościęcicach. Z tą miejscowością jestem związany od dziecka. Razem z rodzicami i braćmi przeprowadziliśmy się tu, kiedy miałem kilka lat. W międzyczasie mieszkałem trochę na Podkarpaciu, ale już wróciłem w rodzinne strony.

Po śmierci Twojego taty ogłoszono termin wyborów na sołtysa. Co skłoniło Cię do ubiegania się o tę funkcję?

- Cały czas mieliśmy nadzieję, że nie będzie trzeba szukać zastępstwa dla taty, bo myśleliśmy, że tato pokona chorobę… Niestety, tak się nie stało. Korzystając z okazji, chciałbym podziękować wszystkim osobom, które zaangażowały się w organizację festynu charytatywnego połączonego ze zbiórką pieniędzy na jego leczenie. Festyn ostatecznie się nie odbył, ale cała moja rodzina jest ogromnie wdzięczna za okazaną życzliwość. A wracając do mojej decyzji o kandydowaniu na sołtysa… Pomysł zrodził się bardzo naturalnie. Mieszkańcy mówili, że powinienem spróbować. Pomyślałem więc, czemu nie? Żona była trochę zaskoczona, ale bardzo się cieszy.

Twoją kandydaturę poparła większość obecnych na zebraniu mieszkańców. Czym ich do siebie przekonałeś? Jakie są najważniejsze potrzeby tej miejscowości?

- Trzeba przyznać, że z roku na rok nasza miejscowość wygląda coraz lepiej. Teraz cieszymy się, że będziemy mieć remontowany kolejny odcinek drogi powiatowej. To znacząco polepszy komfort życia mieszkańców. Wiem jednak, że ciągle potrzebujemy nowych dróg i lepszej infrastruktury. Gościęcice bardzo dynamicznie się rozbudowują. W planach jest remont kolejnej gminnej drogi. Chodzi o dosłownie 100-metrowy odcinek za starą remizą. Dla osób, które tam mieszkają, jest to bardzo ważne. Chciałbym zająć się także terenem przy krzyżach w naszych miejscowościach, zwłaszcza w Gościęcicach Górnych i Średnich. Ogrodzenie jest już podniszczone i należy je wymienić. Może mieszkańcy będą chcieli się zaangażować w takie prace? Chciałbym także zająć się rowem w okolicy przystanku autobusowego w Gościęcicach Górnych. To miejsce należy utwardzić, a rów na tym odcinku przykryć, żeby ludzie jak wysiadają z autobusu nie wpadali do rowu. Poza tym w niektórych miejscach brakuje lamp oświetleniowych, więc także o nie będę zabiegał.

Sołtys Gościęcic Dawid Białkowski planuje zorganizować uroczyste otwarcie świetlicy wiejskiej, o której budowę przez lata zabiegał jego tato, Władysław

Od ponad roku macie nową świetlicę, jednak nie została ona jeszcze oficjalnie otwarta…

- To jest jeden z powodów, dla których chciałem zostać sołtysem. Tata zabiegał o świetlicę przez bardzo długi czas, jednak nie doczekał jej otwarcia… Chciałbym więc w jego imieniu ją otworzyć. Wstępnie rozmawialiśmy o zorganizowaniu takiej uroczystości wiosną, kiedy będzie ciepło. Mimo to świetlica jest już używana i naprawdę sporo się tu dzieje – są zajęcia dla najmłodszych, a mieszkańcy wynajmują lokal na różne imprezy. Pierwszym wydarzeniem, które chcę tam zorganizować jako sołtys, będą odwiedziny św. Mikołaja w niedzielę, 5 grudnia. Będzie wspólne ubieranie choinki, fotobudka, prezenty dla dzieci i poczęstunek dla ich rodziców. Serdecznie zapraszam wszystkich mieszkańców.

Za Tobą kilka tygodni pracy sołtysa. Czy coś Cię zaskoczyło?

- Sprawy naszej wioski były mi zawsze bardzo bliskie. Angażowałem się społecznie od małego. Pomagałem w organizacji różnych imprez. Tato był sołtysem przez dziesięć lat, więc wiedziałem na czym polega ta praca. Poza tym większość mieszkańców dobrze mnie zna i ja znam ich. Wiem, jakie są potrzeby i wiem, co trzeba zrobić, aby żyło nam się tutaj jeszcze lepiej.

A czy Twój młody wiek nie przeszkadza w pełnieniu tej funkcji?

- Myślę, że to może być atut (śmiech). Mam siłę, aby prężnie działać i głowę pełną świeżych pomysłów. Zobaczymy, ile z nich uda się zrealizować. Wiem, jak ważny jest kontakt z ludźmi, z mieszkańcami. To oni sygnalizują problemy. Mówią, czego oczekują. Już podczas wyborów zapewniałem – i nadal to podtrzymuję – że jestem otwarty na współpracę i postaram się w każdej sytuacji pomóc. Jeżeli więc ktoś ma jakąś sprawę, proszę przychodzić, pytać, a ja – jeżeli tylko będę mógł – na pewno pomogę.

Czy to, co wyniosłeś z domu przygotowało Cię do nowej roli? Pan Władysław był oddanym społecznikiem…

- Myślę, że moja praca będzie naturalnym przedłużeniem jego działalności. Często rozmawiałem z tatą o tym, co jeszcze chciałby dla naszej wioski zrobić. Ten temat był cały czas obecny w naszym domu, tato tym żył. Chciał na przykład zagospodarować wiatę, która stoi na boisku – kupić ławki, stoły, żeby można było z niej w pełni korzystać. Mam nadzieję, że uda mi się to dokończyć.

Życzę więc powodzenia i serdecznie dziękuję za rozmowę!

Magdalena Ziółkowska

Zamów reklamę

Zadzwoń

502 601 247

Zakład Wodociągów i Kanalizacji w Strzelinie Sp. z o.o.
ul. Brzegowa 69a
57 - 100 Strzelin
tel. 71 79 62 900
fax. 71 79 62 929

ZWiK Sp. z o.o.
www.zwikstrzelin.pl

Przyjazne Wodociągi

Masz pytania, zadzwoń lub przyjdź do nas, jesteśmy od poniedziałku do piątku w godz. od 7:00 do 15:00 /biuro/

MASZ AWARIĘ? JESTEŚMY DO DYSPOZYCJI 24H/DOBĘ
w dni powszednie od godz. 7:00 do 15:00
- tel. 71 79 62 900 lub 71 79 62 930
w dni powszednie od godz. 15:00 do 7:00 oraz w święta i dni wolne od pracy
- tel 71 79 62 930 lub 71 79 62 910

Wynajem podnośnika KOSZOWEGO
Wysięg 25m
•Wycinka i pielęgnacja drzew
•Prace wysokościowe
•Usługi elektryczne
•Montaż i czyszczenie rynien
P.W. WALKO PAWEŁ
TEL. 667 899 454
e-mail: joanna235@op.pl

Pierogarnia u Pauli
Najlepsze pierogi w mieście
Nasze Pyszności:
Pierogi
Naleśniki
Gołąbki
Zupa dnia
Bigos
Krokiety i flaki
Zamów z dowozem
tel. 690 595 489
/pierogarnia.strzelin
ul. Wodna 9 (przy Rynku), Strzelin

eprasa.pl 7d3155ab86

Nowi radni i nowe wynagrodzenie wójta

KONDRATOWICE

Sesja trwała prawie trzy godziny, a radni podjęli szereg uchwał. Zdecydowali między innymi o podwyżce dla wójta Tomasza Gracza. Ponadto ślubowanie złożyło troje nowo wybranych radnych.

W środę, 24 stycznia, odbyła się XLII sesja Rady Gminy Kondratowice. Miała ona uroczysty charakter, ponieważ ślubowanie złożyło troje nowych radnych – Eugenia Szafratowicz, Piotr Syjut oraz Artur Jędrzejewski. Przewodnicząca Gminnej Komisji Wyborczej w Kondratowicach, Aleksandra Szczurowska, wręczyła im zaświadczenia o wyborze na radnego w wyborach, które odbyły się 7 listopada. Następnie doszło do aktu ślubowania, a każdy z radnych poza słowem „ślubuję" wypowiadał zdanie „tak mi dopomóż Bóg". – *Gratuluję i życzę owocnej i ciężkiej pracy na rzecz naszej gminy* – mówił przewodniczący Marcin Szczurowski. Następnie nowo wybrani radni otrzymali kwiaty i życzenia od wójta Tomasza Gracza oraz przewodniczącego Szczurowskiego i wiceprzewodniczącej Teresy Białkowskiej. Tego dnia w porządku obrad znalazło się kilkanaście projektów uchwał. Wśród nich projekt uchwały w sprawie ustalenia wynagrodzenia dla wójta gminy Kondratowice.

Podwyżka i nieeleganckie słowa

Zgodnie z nową ustawą, wójtowie, burmistrzowie oraz starostowie mogą liczyć na spore podwyżki. Są one uregulowane rozporządzeniem Rady Ministrów z dnia 25 października 2021 roku, które zmienia „widełki" minimalnego i maksymalnego wynagrodzenia pracowników samorządowych. Uchwałę w sprawie ustalenia wynagrodzenia wójta gminy Kondratowice przedstawił przewodniczący Marcin Szczurowski. Radni większością głosów zdecydowali o przyznaniu wójtowi 90% maksymalnego wynagrodzenia, tj. wynagrodzenie zasadnicze w kwocie 9 tys. 200 zł brutto, dodatek funkcyjny 2 tys. 900 zł brutto, obligatoryjny dodatek specjalny (30% wynagrodzenia zasadniczego i dodatku funkcyjnego – 3 tys. 630 zł brutto) oraz dodatek za wieloletnią pracę (1 tys. 840 zł brutto). Łącznie co miesiąc wójt Tomasz Gracz otrzyma 17 tys. 570 zł brutto.

Głos w dyskusji nad uchwałą zabrał jedynie radny Czesław Krawczyszyn, który w swojej wypowiedzi krytycznie ocenił działalność wójta. Nieeleganckie słowa padły z jego ust także pod adresem naszej gazety. W tym miejscu chcielibyśmy więc przypomnieć, że wielokrotnie namawialiśmy radnego Krawczyszyna do tego, aby wypowiedział się na naszych łamach i przedstawił swój pogląd na sprawy gminy. Niestety, zawsze odmawiał. Słów radnego Krawczyszyna nie skomentował także wójt Tomasz Gracz. Pozostałe wątki z sesji opiszemy w kolejnym wydaniu Słowa Regionu.

Magdalena Ziółkowska

Nowo wybrani radni: Artur Jędrzejewski (z lewej) oraz Piotr Syjut

Radna Eugenia Szafratowicz będzie pełnić mandat radnej

Jarmark bożonarodzeniowy już w niedzielę

WIĄZÓW

Już w najbliższą niedzielę, 5 grudnia, na wiązowskim rynku odbędzie się – tradycyjny już – jarmark bożonarodzeniowy. Na mieszkańców czeka sporo atrakcji. Przede wszystkim w wydarzeniu weźmie udział około trzydziestu wystawców, których produkty będzie można kupić na miejscu. Nie lada gratką dla najmłodszych będą z pewnością odwiedziny św. Mikołaja. Umilać czas mają także występy lokalnych artystów, którzy zaśpiewają kolędy, pastorałki i piosenki świąteczne z balkonu wiązowskiego ratusza. W czasie wydarzenia nastąpi także uroczyste i wspólne rozświetlenie choinki. Ponadto – jak informują organizatorzy – podczas jarmarku będzie możliwość zaszczepienia się przeciwko COVID-19 w mobilnym punkcie.

(MZ)

W tym roku wiązowski rynek po raz pierwszy ozdobiła świąteczna bombka

eprasa.pl 7d3155ab86

XII Zjazd Gminny Związku Ochotniczych Straży Pożarnych RP w Przewornie

Wybrano nowy zarząd i komisję rewizyjną

PRZEWORNO

W sobotę, 27 listopada, w Gminnym Ośrodku Kultury w Przewornie odbył się XII Zjazd Gminny Związku Ochotniczych Straży Pożarnych RP w Przewornie. Podczas spotkania druhowie wybrali nowy Zarząd Gminny ZOSP RP, komisję rewizyjną i delegatów na Zjazd Oddziału Powiatowego ZOSP RP.

Prezydium zjazdu. Od prawej: Mieczysław Bury, Edward Kicyła, Aleksander Bek, Kazimierz Zacierka i wójt Andrzej Łuczak

Zebranie o godz. 15 otworzył i delegatów oraz gości (m.in. wójta Andrzeja Łuczaka, przewodniczącego Rady Gminy Przeworno Kamila Kamińskiego oraz przewodniczącego Komisji Infrastruktury Społecznej i Ochrony Środowiska Krzysztofa Hutnika) przywitał, w imieniu ustępującego zarządu prezes Aleksander Bek. Przypomniał, że ostatni zjazd odbył się 5 lat temu 2 lipca 2016r. Następnie wybrano przewodniczącego obrad, którym został Aleksander Bek oraz sekretarza - druha Jana Wasylowa.

- *Dziękuję za powierzenie mi prowadzenia zjazdu i zapewniam, że będę go prowadził zgodnie z porządkiem obrad i regulaminem* – mówił prezes.

Potem wybrano prezydium zjazdu, w którym zasiedli: wójt Andrzej Łuczak i druhowie Kazimierz Zacierka, Mieczysław Bury i Edward Kicyła.

W dalszej części obrad powołano komisję mandatową, wyborczą, uchwał i wniosków, które przystąpiły do prac Następnie przedstawiono sprawozdanie z działalności Zarządu Oddziału Gminnego kadencji 2016 - 2021. Pierwszą część zaprezentował sekretarz ustępującego zarządu druh Paweł Kwaśniak. Przypomniał, że na terenie gminy działają 4 jednostki OSP, w których łącznie jest 107 członków, w tym 21 honorowych. W minionej kadencji przyznano druhom 3 złote medale Za Zasługi dla Pożarnictwa, 5 srebrnych medali Za Zasługi dla Pożarnictwa, jeden brązowy oraz 5 odznak Wzorowy Strażak. Dodał także, że z powodu pandemii w latach 2019 – 2021 odstąpiono od organizacji zawodów sportowo-pożarniczych.

Część finansową sprawozdania zaprezentował wójt Andrzej Łuczak. W ramach budżetu gminny finansowano jednostki OSP kwotami: w roku 2016 – 159 500 zł, 2017 – 134 000 zł, 2018 – 119 925 zł, 2019 – 186 600 zł, 2020 – 164 183 zł i 2021 – 174 420 zł (wykonanie zaplanowanych środków zrealizowano w ponad 90 procentach). Pieniądze te były przeznaczone m.in. na zakup sprzętu, wyposażenia i umundurowania, eksploatację i bieżące utrzymanie samochodów pożarniczych, motopomp, wypłaty ekwiwalentu dla członków OSP za udział w działaniach ratowniczo-gaśniczych itd.

Andrzej Łuczak wspomniał też o otrzymanych przez jednostki OSP dotacjach zewnętrznych. W roku 2019 udało się pozyskać 25 563 zł w ramach programu „Mały strażak". Skorzystały z tego OSP Jegłowa i Karnków oraz 25 tys. zł z programu 5000 + dla OSP (Jegłowa – 10 tys. zł, a pozostałe 3 jednostki po 5 tys. zł). Wójt wyliczał następnie otrzymane dotacje w ramach ogólnopolskiego programu finansowania służb ratowniczych. Fundusze te przyzywano na zakup sprzętu i wyposażenie jednostek. Wymieniał też koszty, jakie poniesiono na remonty i rozbudowę remizy OSP w Przewornie, remonty wozów bojowych oraz zakup potrzebnego sprzętu.

Nowy Zarząd Gminny Związku Ochotniczych Straży Pożarnych RP w Przewornie

Następnie sprawozdanie finansowe Zarządu Oddziału Gminnego kadencji 2016 – 2021 złożył skarbnik druh Andrzej Bury.

Kolejne sprawozdanie przedstawił druh Jacek Bury, komendant gminny. Wymienił samochody, jakimi dysponują poszczególne OSP. Wymienił, ile razy poszczególne jednostki, w latach 2016 – 2021, brały udział w działaniach ratowniczo-gaśniczych. W roku 2016: OSP Przeworno wyjeżdżało do akcji 95 razy, OSP Jegłowa – 34, OSP Karnków – 16, OSP Jagielno – 6. W roku 2017: OSP Przeworno - 74 razy, OSP Jegłowa – 45, OSP Karnków – 19, OSP Jagielno – 7. W roku 2018: OSP Przeworno - 62 razy, OSP Jegłowa – 25, OSP Karnków – 16, OSP Jagielno – 3. W roku 2019: OSP Przeworno - 93 razy, OSP Jegłowa – 45, OSP Karnków – 17, OSP Jagielno – 15. W roku 2020: OSP Przeworno - 98 razy, OSP Jegłowa – 46, OSP Karnków – 17, OSP Jagielno – 5. W roku 2021: OSP Przeworno - 78 razy, OSP Jegłowa – 21, OSP Karnków – 7, OSP Jagielno – 8.

Komendant gminny wyliczał też, ilu strażaków w kadencji 2016 – 2021 brało udział w szkoleniach, ile sprzętu i umundurowania pozyskały poszczególne jednostki oraz jakie przeprowadzono remonty.

W dalszej części zjazdu druh Łukasz Sagan przestawił sprawozdanie komisji rewizyjnej. Wyjaśnił, że odbyła ona 8 posiedzeń i przeprowadziła 5 kontroli. Stwierdził, że komisja nie wnosi uwag do działalności Zarządu Oddziału Gminnego ZOSP RP w Przewornie, dlatego wnioskuje o udzielenie absolutorium. Zostało ono udzielone przez delegatów jednogłośnie.

Następnie druh Wojciech Owczarek przedstawił uchwałę dotyczącą ustalenia programu działania Oddziału Gminnego ZOSP RP w Przewornie na lata 2021 – 2026. Według niej zarząd planuje dążyć m.in. do pozyskania nowych członków OSP poprzez propagowanie strażactwa ochotniczego wśród młodzieży szkolnej, utrzymywanie na bardzo dobrym poziomie współpracy z Komendą Powiatową Państwowej Straży Pożarnej w Strzelinie oraz współpracy z innymi służbami ratowniczymi i samorządem gminnym w zakresie działań związanych z ochroną przeciwpożarową. Ponadto planuje również m.in. utrzymywać i rozwijać współpracę ze Szkołą Podstawową w Przewornie, aby popularyzować działalność OSP.

Jednym z ostatnich punktów zjazdu był wybór komisji rewizyjnej. Jej przewodniczącym został Wojciech Owczarek, wiceprzewodnicącym Krzysztof Adamczyk, sekretarzem Michał Golonka i członkiem Daniel Brzozowski.

Podczas obrad powołano nowy Zarząd Oddziału Gminnego ZOSP RP w Przewornie na kadencję 2021 – 2026. Prezesem został wybrany Aleksander Bek, wicepezesami – Andrzej Łuczak i Franciszek Jurasz, komendantem gminnym Jacek Bury, sekretarzem Paweł Kwaśniak, skarbnikiem Andrzej Bury, członkiem prezydium Mieczysław Hoffman, a członkami zarządu: Michał Rogotowicz, Tomasz Łużny, Przemysław Batorowicz, Dawid Demboryński i Tomasz Wieczorek. Wybrano również przedstawicieli Zarządu Oddziału Gminnego ZOSP RP w Przewornie do Zarządu Oddziału Powiatowego ZOSP RP - Dawida Demboryńskiego i Franciszka Jurasza.

Na zakończenie obrad nowo wybrany prezes druh Aleksander Bek podziękował za zaufanie i zamknął XII Zjazd Gminny Związku Ochotniczych Straży Pożarnych RP w Przewornie. W podobnym tonie na zakończenie wypowiedział się wiceprezes Andrzej Łuczak.

Wojciech Cerkowniak

Podczas XII Zjazdu Gminnego Związku Ochotniczych Straży Pożarnych RP w Przewornie delegaci podjęli szereg uchwał

eprasa.pl 7d3155ab86

Bochnak przewodniczącym komisji PZPN

KONDRATOWICE/WROCŁAW

Były wójt gminy Kondratowice, a obecnie wiceprezes Śląska Wrocław, Wojciech Bochnak został powołany na funkcję przewodniczącego Komisji Polskiego Związku Piłki Nożnej ds. Współpracy z Samorządem Terytorialnym. Bochnak jest także piłkarzem Mistrzów Jesieni gr. VI klasy B z klubu Czarni Kondratowice. Głównym zadaniem komisji będzie nadzorowanie współpracy z samorządem terytorialnym. Komisja, której szefem będzie wiceprezes zarządu Śląska Wrocław, liczy szesnastu członków. - *Dziękuję za zaufanie i jestem przekonany, że w takim gronie będziemy w stanie zrobić sporo dobrego dla polskiej piłki. Odpowiednia współpraca organów piłkarskich i władz samorządowych jest niezwykle potrzebna do dalszego rozwoju infrastruktury, rozgrywek, drużyn. Cieszę się, że jako Śląsk Wrocław i cały Dolny Śląsk mamy obecnie wielu przedstawicieli w różnego typu komisjach i zespołach w Polskim Związku Piłki Nożnej* – mówił po objęciu funkcji przewodniczącego pochodzący z powiatu strzelińskiego Wojciech Bochnak.

Wojciech Bochnak (po lewej) i były reprezentant Polski Piotr Świerczewski

Radosław Kwiatkowski

Mike na zgrupowaniu kadry

STRZELIN/BIAŁYSTOK

Strzeliński pięściarz Mike Drużga został powołany na obóz kadry Polski kadetów i juniorów. Zawodnik MD Boxing Club treningi z reprezentantami kraju rozpoczął 17 listopada w Białymstoku. Zgrupowanie zakończy się 4 grudnia turniejem. – *Mike trenuje trzy razy dziennie przez sześć dni w tygodniu w hali Hetmana Białystok, gdzie przez lata trenowali wybitni reprezentanci naszego kraju. Mike w przyszłym roku będzie już juniorem, dlatego jest to dla niego świetny sprawdzian. Może trenować oraz sparować ze starszymi, utytułowanymi kolegami. Dla naszego miasta i klubu to ogromne wyróżnienie* – mówił trener MD Boxing Club Marcin Drużga. Do Białegostoku pojechali tylko najlepsi pięściarze z całego kraju. Spośród nich wyłoniona zostanie ścisła kadra, która będzie reprezentować Polskę na arenie międzynarodowej. Trzymamy kciuki za kolejne sukcesy pięściarza ze Strzelina.

Radosław Kwiatkowski

Mike trenuje z kadrą w Białymstoku

Wnęk wygrał wszystkie pojedynki

STRZELIN/BRZEG DOLNY

W Brzegu Dolnym 21 listopada, z udziałem 27 dziewcząt i 41 chłopców, rozegrano II Wojewódzki Turniej Klasyfikacyjny w Tenisie Stołowym Juniorów. Świetnie spisał się Stanisław Wnęk z Granitu Strzelin, który wygrał wszystkie pojedynki i stanął na najwyższym stopniu podium. Strzeliński tenisista wywalczył także prawo udziału w Grand Prix Polski. W ogólnopolskim turnieju udział weźmie także Kacper Głazowski ze Strzelina, który nie musiał brać udziału w eliminacjach wojewódzkich. Grand Prix tym razem odbędzie się w dniach 17-19 grudnia w Ostródzie. W Brzegu Dolnym rywalizował także pięć lat młodszy brat Stanisława Wnęka, Krzysztof. Młodszy z braci również spisał się bardzo dobrze i sklasyfikowany został na szóstej lokacie. Pozostali zawodnicy Granitu zajęli dalsze pozycje: Tobiasz Skrzydłowski – 25, Szymon Jurek – 29, Przemysław Wiśniewski – 31. Wśród juniorek strzelińską drużynę reprezentowała jedynie Martyna Mikołajczyk, która była trzynasta.

Kacper Głazowski (po lewej) i Stanisław Wnęk wystąpią w Grand Prix Polski

Radosław Kwiatkowski

STOP GRYPA

Darmowe Szczepienia
PRZECIW GRYPIE DLA SENIORÓW
ZAMIESZKAŁYCH NA TERENIE GMINY STRZELIN

NIE ZWLEKAJ ZOSTAŁO TYLKO 70 DARMOWYCH SZCZEPIONEK

- Szczepienia będą realizowane po kwalifikacji lekarskiej w Publicznym Zakładzie Lecznictwa Ambulatoryjnego w Strzelinie przy ul. Mickiewicza 20.
- Rejestracja na szczepienie możliwa jest telefonicznie lub osobiście w placówce przychodni.

Publiczny Zakład Lecznictwa Ambulatoryjnego w Strzelinie

Rejestracja na szczepienie: 71 39 21 256

"Program szczepień profilaktycznych przeciw grypie dla osób w wieku 65 lat i powyżej zamieszkałych na terenie Gminy Strzelin"

eprasa.pl 7d3155ab86

Strzelinianka bliska powrotu do „okręgówki”

POWIAT

14 listopada zakończyły się rozgrywki rundy jesiennej gr. IV klasy A. Mistrzostwo Jesieni wywalczyli piłkarze Strzelinianki, którzy wykonali ogromny krok w stronę powrotu do klasy okręgowej. Jak w pierwszej części sezonu prezentowały się pozostałe kluby z naszego powiatu? Przygotowaliśmy podsumowanie rundy jesiennej popularnej Serie A.

W lecie zespoły z powiatu strzelińskiego były aktywne na rynku transferowym. Do Ludowa Śląskiego trafili m.in. Miłosz Korzyński oraz Eliasz Augustyn, a Strzelinianka pozyskała dwóch graczy z Ukrainy i Radosława Grzywniaka. To właśnie ten ostatni zawodnik okazał się prawdziwym, transferowym strzałem w dziesiątkę. Grzywniak poprowadził Strzeliniankę do Mistrzostwa Jesieni! Zawodnik regularnie wpisywał się na listę strzelców i asystował przy trafieniach kolegów. Ekipa trenera Krzysztofa Rogana wywalczyła 36 punktów i w tabeli o osiem oczek wyprzedza wicelidera z Marcinkowic. Trzecie miejsce zajmuje Kolektyw Radwanice – 27 oczek. W walce o strefę medalową pozostają aż cztery kluby z powiatu strzelińskiego, które mają niewielką stratę do Kolektywu oraz Sokoło: Ludów Śląski, Ślęza Borów, Świteź Wiązów i Korona Pęcz-Szczawin. Dopiero trzynasty jest FMS z 15 punktami, ale ekipa z Brożca znajduje się nad strefą spadkową. Wiosną o utrzymanie walczyć będą beniaminkowie z Przeworna i Kuropatnika. Gromnik jesienią uzbierał zaledwie 9 punktów i zamyka stawkę. Tyle samo oczek uzbierała Burza Chwalibożyce. Trzy zwycięstwa, dwa remisy i dziesięć porażek – to dorobek pierwszej części sezonu Ogniska Przeworno.

Piłkarze Strzelinianki przewodzą ligowej stawce w klasie A

Strzelinianka króluje w statystykach

Mistrzowie Jesieni ze Strzelina brylują we wszystkich najważniejszych statystykach. Strzelinianka odniosła najwięcej zwycięstw (11 wygranych) i tylko raz przegrała z Kolektywem Radwanice 1:2. Piłkarze ze Strzelina mogą pochwalić się także najlepszą defensywą w lidze, w piętnastu meczach bramkarz Strzelinianki tylko 11 razy wyciągał piłkę z własnej bramki. Trzy bramki więcej stracił Sokół II. Mistrzowie Jesieni, jako jedyni z gr. IV klasy A, strzelili ponad 40 goli. Kibice ze Strzelina aż 43 razy cieszyli się z trafień swoich ulubieńców. 38 trafień zanotował Wicher Domasław, a po 35 kluby z Jaksonowa i Jaszowic. Zdecydowanie najwięcej pracy miał golkiper z Chwalibożyc, który 53 razy wyciągał piłkę z własnej bramki. Aż 46 goli straciła defensywa z Przeworna. W opolskiej klasie A nasz powiat reprezentuje jedynie UKS Karnków. Zespół trenera Jarosława Taranka uzbierał zaledwie dziesięć punktów i znajduje się w strefie spadkowej, na dwunastej pozycji w tabeli. Na wyjazdach piłkarze z Karnkowa zanotowali komplet siedmiu porażek. Wiosną ekipa z gminy Przeworno będzie walczyła o pozostanie w Serie A. Najlepsi jesienią byli piłkarze z Goświnowic, którzy na podium wyprzedzają Dziewiętlice oraz rezerwy LZS-u Starowice Dolne.

Gromnik i Ognisko wiosną czeka walka o utrzymanie w lidze

Radosław Kwiatkowski

Ruszyła Zimowa Liga Orlika

STRZELIN

Po raz drugi Strzelińskie Centrum Sportowo-Edukacyjne zorganizowało rozgrywki piłki nożnej na strzelińskich orlikach. Mecze 1. kolejki Zimowej Ligi Orlika odbyły się w sobotę, 27 listopada. Do rywalizacji pierwotnie przystąpiło jedenaście ekip, ale w trybie „last minute” dołączono Ślęzę Księginice Wielkie oraz Fundację Młodzi Sportowcy. Mecze rozgrywane są na boiskach orlik przy ul. Sienkiewicza oraz L. Okulickiego.

Podczas rozgrywek odbędzie się 13 serii spotkań, a mistrza poznamy na koniec lutego. Zespoły nie będą rozgrywać pomiędzy sobą spotkań rewanżowych. Zimowa Liga Orlika może być dobrym sposobem na przygotowanie formy do rundy wiosennej. W pierwszej kolejce pauzowały trzy kluby: Jubiler Goldmax, FMS oraz Ślęza. Nie odbył się pojedynek Kwarcytu Jegłowa ze Starą Gwardią. Piłkarze z gminy Przeworno nie przystąpili do meczu i Gwardziści łatwo zgarnęli komplet punktów walkowerem. Przy opadach śniegu toczył się wyrównany bój Zjednoczonych Krapkowice z Czarnymi Kondratowice. Bramkarz Zjednoczonych Tomasz Szabłowski od samego początku pojedynku miał ręce pełne roboty. Golkiper zaliczył wiele udanych interwencji, ale jego drużyna przegrała 4:7. Czarnych do zwycięstwa poprowadził duet Radosław Nikorowski – Maksymilian Gralec. Takim samym wynikiem zakończył się mecz Winnicy Niewinne Pole ze Zrywem. Klub z Chociwela przegrał 4:7. W dwóch pozostałych pojedynkach kibice obejrzeli prawdziwy festiwal goli. Orzeł Biały Kościół rozgromił 13:2 Piłkarskich Parodystów, których tworzą młodzi piłkarze Strzelinianki. Bardziej doświadczeni piłkarze z Białego Kościoła seryjnie zdobywali gole. W bramce zwycięskiej ekipy dobrze prezentował się Mateusz Włach. Efektownie zwyciężyła także Korona Pęcz, która 13:4 pokonała Feniks. Zespół z Pęcza tworzą zawodnicy, którzy na co dzień występują w klasie A. Rozgrywki Zimowej Ligi Orlika przypadły do gustu miłośnikom futbolu z naszego powiatu i zastąpiły Halową Ligę Piłki Nożnej.

Czarni Kondratowice odnieśli pewne zwycięstwo

Radosław Kwiatkowski

Zjednoczeni Krapkowice przed inauguracją ligi

Tabela Zimowej Ligi Orlika SCS-E:

	(mecze,	punkty,	bramki)
1. Orzeł Biały Kościół	1	3	13:2
2. Korona Pęcz	1	3	13:4
3. Czarni Kondratowice	1	3	7:4
3. Winnica Niewinne Pole	1	3	7:4
5. Stara Gwardia	1	3	3:0
6. FMS	0	0	0:0
6. Ślęza Księginice Wielkie	0	0	0:0
6. Jubiler Goldmax	0	0	0:0
9. Kwarcyt Jegłowa	1	0	0:3
10. Zryw Chociwel	1	0	4:7
10. Zjednoczeni Krapkowice	1	0	4:7
12. Feniks Pławna	1	0	4:13
13. Piłkarscy Parodyści	1	0	2:13

eprasa.pl 7d3155ab86

SKLEP I SERWIS

ETOLL

NAJLEPIEJ ZAOPATRZONY

DUŻY WYBÓR OPON ZIMOWYCH I WIELOSEZONOWYCH

MONTAŻ I WYWAŻENIE GRATIS

PRZY ZAKUPIE KOMPLETU 10% RABATU

SPRAWDZENIE

PŁYNÓW EKSPLOATACYJNYCH -UZUPEŁNIENIE-

BEZPŁATNY POMIAR AKUMULATORA

przy zakupie nowego

DUŻY WYBÓR AKUMULATORÓW

WYMIANA GRATIS

OLEJE

LOTOS
Castrol
QUATOR
Shell

CENY HURTOWE

UKŁADY HAMULCOWE
SZYBKA I PROFESJONALNA WYMIANA

MONTAŻ I WYWAŻENIE KÓŁ W ATRAKCYJNYCH CENACH

SPRAWDZENIE STANU OGUMIENIA

SKLEP - tel. 71/392 78 26, 698 637 443
SERWIS / SKP - tel. 71/392 78 27, 662 195 133

OKRĘGOWA STACJA KONTROLI POJAZDÓW
Tylko u nas czynne od 7.00 do 21.00 • Sob 8.00-14.00

ETOLL - UL. Ząbkowicka 32, Strzelin

eprasa.pl 7d3155ab86

Przegrali, ale pozostają na podium

STRZELIN

Ten sezon siatkarskiej III ligi mężczyzn jest wyjątkowy – niemal połowa ekip nadal liczy się w walce o mistrzowski tytuł! Liga jest bardzo wyrównana, a często o zwycięstwie decyduje dyspozycja dnia. Ósma drużyna w tabeli traci zaledwie trzy oczka do wicelidera. W sobotę, 27 listopada rozegrano mecze 9. kolejki. W hali sportowej przy Szkole Podstawowej nr 3 w Strzelinie Tygrysy podejmowały wrocławską Gwardię. Transmisja z pojedynku prowadzona była także w mediach społecznościowych. Licznie przybyli kibice obejrzeli ciekawy mecz. Już pierwszy set pokazał, że gospodarzom będzie ciężko zdobyć komplet punktów, a Gwardziści wygrali 25:22. Nasz zespół szybko wyciągnął wnioski z przegranej i w drugiej odsłonie cieszył się ze zwycięstwa 25:20. Prowadzenie zmieniało się jak w kalejdoskopie. W trzeciej, wyrównanej partii lepsza okazała się drużyna z Wrocławia, która wygrała 25:23, ale później podopieczni trenera Piotra Borkowskiego zwyciężyli efektownie 25:15. Konieczne było rozegranie decydującego, piątego seta. Mniej błędów popełniali wrocławianie, którzy wygrali 15:9, a w całym spotkaniu 3:2. Pomimo przegranej, Tygrysy zajmują trzecie miejsce na podium i tracą dwa punkty do lidera z Namysłowa. 4 grudnia Tygrysy na wyjeździe zmierzą się z Kudowianką, a tydzień później podejmować będą Faraona z Ziębic.

Radosław Kwiatkowski

Siatkarze ze Strzelina przegrali z Gwardią 2:3

Kolejka 9. III ligi piłki siatkowej mężczyzn, 27 XI:

Tygrysy Strzelin – Gwardia Wrocław 2:3
Kudowa Zdrój – Ziębice 0:3
Środa Śląska – Start Namysłów 2:3
Volley Wilczyce – pauza
Oborniki Śląskie – Bolesławiec (przełożony)
Chełmiec II Wałbrzych – Jawor 3:0

Tabela III ligi piłki siatkowej mężczyzn:

(mecze, punkty, zwycięstwa, sety)

1. START Namysłów	9	18	6	21:11
2. Chełmiec II Wałbrzych	8	16	7	22:14
3. Tygrysy Strzelin	8	16	5	19:15
4. Gwardia Wrocław	8	15	5	19:14
5. KP Oborniki Śląskie	7	15	4	18:11
6. Volley Wilczyce	7	13	5	17:10
7. Elektros Bolesławiec	8	13	4	17:15
8. Średzianin Środa Śląska	8	13	4	15:14
9. Faraon Ziębice	7	4	1	8:18
10. SKFiS Kudowa Zdrój	8	4	1	7:23
11. Spartakus Jawor	8	2	1	5:23

Nadal bez zwycięstwa

STRZELIN/ZŁOTORYJA

W sobotę, 27 listopada, rozegrano mecze 8. kolejki III ligi piłki siatkowej kobiet. Niestety, Tygrysy Strzelin zanotowały szóstą przegraną z rzędu. Ostatni raz nasz zespół cieszył się ze zwycięstwa na inaugurację sezonu 2021/2022 - 2 października. W minioną sobotę strzelińskie siatkarki o punkty walczyły na wyjeździe z KKS-em Złotoryja. Rywalki znajdują się na ligowym podium i były zdecydowanymi faworytkami starcia. Ekipa ze Strzelina nie złożyła broni. Tygrysy przegrały pierwszego seta 19:25, ale w dwóch kolejnych pewnie zwyciężały: 25:18, 25:21. Strzeliński zespół był bliski sprawienia ogromnej niespodzianki w Złotoryi. Decydująca dla losów meczu okazała się końcówka czwartej partii. Więcej zimnej krwi zachował KKS, który wygrał 25:23. Konieczne było rozegranie piątego seta. Drużyna ze Złotoryi poszła za ciosem i od samego początku wypracowała sobie kilkupunktową przewagę. Tygrysy ambitnie walczyły, ale przegrały 7:15, a w całym spotkaniu 2:3. Pomimo przegranej, podopieczne Klaudii Żurawskiej pokazały charakter. Ekipa ze Strzelina zajmuje ósme miejsce w tabeli. Tygrysy będą miały szansę na przełamanie złej passy już 4 grudnia, gdy w hali sportowej przy Szkole Podstawowej nr 3 podejmować będą Empirię UKS 13 z Zielonej Góry. Rywalki mają punkt mniej w tabeli. Dla kibiców szykuje się naprawdę ciekawy pojedynek.

Radosław Kwiatkowski

Siatkarki ze Strzelina stoczyły wyrównany bój w Złotoryi

Wyniki 8. kolejki III ligi piłki siatkowej kobiet, 27 XI:
KKS Złotoryja – Tygrysy Strzelin 3:2
Olimpia Jawor – Volley Głogów (przełożony)
Empiria Zielona Góra – UKS 13 Zielona Góra 0:3
Nowa Sól – Zbąszynek 3:1
Volley Wrocław – Sobieski Oława 3:0

Tabela III ligi piłki siatkowej kobiet:

(mecze, punkty, zwycięstwa, sety)

1. Volley Wrocław	8	23	8	24:4
2. Ares Nowa Sól	8	21	7	22:6
3. KKS Złotoryja	8	15	5	17:13
4. UKS 13 Zielona Góra	8	12	4	17:14
5. SPS Zbąszynek	8	12	4	16:15
6. Olimpia Jawor	7	11	4	13:12
7. Volley Głogów	6	7	3	9:13
8. Tygrysy Strzelin	7	7	1	12:18
9. Empiria Zielona Góra	8	6	2	7:19
10. MGLKS Oława	8	0	0	1:24

Musiałowska strzela dla Śląska

STRZELIN/WROCŁAW

Młoda piłkarka ze Strzelina Katarzyna Musiałowska reprezentuje młodzieżowe drużyny Śląska Wrocław. W listopadzie razem z WKS-em wywalczyła awans do Centralnej Ligi Juniorów U15. W meczu barażowym Śląsk dwukrotnie pokonał AP FemGol Lubin. Oba pojedynki zakończyły się wynikiem 8:0. Musiałowska jest podstawową zawodniczką drużyny z Wrocławia i w meczach barażowych zdobyła dwa gole. Młoda piłkarka pierwsze piłkarskie kroki stawiała w Strzeliniance. Katarzyna należy także do kadry Dolnego Śląska. W seniorskim zespole Śląska, który rywalizuje w Ekstralidze kobiet, występują dwie piłkarki z powiatu strzelińskiego, Karolina Ostrowska z Pęcza oraz Małgorzata Korda z Wiązowa. Mamy nadzieję, że Musiałowska będzie kolejną zawodniczką z naszego regionu, która występować będzie na najwyższym szczeblu rozgrywkowym w Polsce.

Radosław Kwiatkowski

Katarzyna Musiałowska jest piłkarką Śląska Wrocław

eprasa.pl 7d3155ab86

Dobry mecz Granitu

Marek Korzyński (po lewej) i Łukasz Kwiatek poprowadzili Granit do zwycięstwa

STRZELIN

W sobotę, 27 listopada, rozegrano mecze 6. kolejki IV ligi tenisa stołowego. Tym razem Granit II Strzelin podejmował Ajde II Oleśnica. Gospodarze wystąpili w składzie: Marek Korzyński, Andrzej Bald, Krzysztof Humelt, Łukasz Kwiatek. W grze deblowej wystąpił także Marek Marczuk. Spotkanie było bardzo wyrównane i po dwunastu pojedynkach na tablicy wyników utrzymywał się remis 6:6. Końcówka starcia należała jednak do Granitu, który zwyciężył kolejne cztery mecze. Ostatecznie zespół ze Strzelina wygrał 10:6. Świetnie spisał się Łukasz Kwiatek, który wygrał cztery pojedynki indywidualne. Po trzy punkty dołożyli Krzysztof Humelt oraz Marek Korzyński. Tym razem żadnych zwycięstw nie zanotowali Andrzej Bald i Marek Marczuk. Obie ekipy zagrają spotkanie rewanżowe już 4 grudnia w Oleśnicy. Granit II w sezonie 2021/2022 wygrał dwa z pięciu pojedynków i zajmuje obecnie siódme miejsce w tabeli. Na czele stawki pozostają dwa kluby, Orion Branda II oraz Wolawia Wołów II. W minioną sobotę miał odbyć się także mecz drugiej ligi tenisa stołowego pomiędzy ULK-S-em Ciechów oraz Granitem Strzelin. Spotkanie zostało jednak przełożone na 1 grudnia. Granit zajmuje dopiero dwunaste miejsce w tabeli i potrzebuje punktów, żeby oddalić się od strefy spadkowej.

Radosław Kwiatkowski

Co? Gdzie? Kiedy?

Zimowa Liga Orlika SCS-E, kolejka 2. 4 XII:
Czarni Kondratowice – FMS Jubiler Goldmax (godz. 15, orlik SP 4)
Zryw Chociwel – Zjednoczeni Krapkowice (godz. 16:15, orlik SP 4)
Orzeł Biały Kościół – Kwarcyt Jegłowa (godz. 17:30, orlik SP 4)
Stara Gwardia – Winnica Niewinne Pole (godz. 15, orlik aquapark)
Feniks Pławna – Piłkarscy Parodyści (godz. 16:15, orlik aquapark)
Korona Pęcz – pauza

III liga piłki siatkowej mężczyzn, kolejka 10. 4 XII:
Kudowa Zdrój – Tygrysy Strzelin
III liga piłki siatkowej kobiet, kolejka 9. 4 XII:
Tygrysy Strzelin – Empiria Zielona Góra (godz. 18)
II liga tenisa stołowego, 4 XII:
Granit Strzelin – KTS Wolbromek
IV liga tenisa stołowego, 4 XII:
Ajde Oleśnica II – Granit II Strzelin

Radosław Kwiatkowski

Ogłoszenie

o przystąpieniu do sporządzenia miejscowych planów zagospodarowania przestrzennego:

- ***dla działki o numerze ewidencyjnym 62/37 w obrębie Boreczek***
- ***dla wybranych obszarów obrębu Zielenice***
- ***dla działki o numerze ewidencyjnym 6/2 w obrębie Stogi***

Na podstawie art. 17 pkt 1 ustawy z dnia 27 marca 2003 r. *o planowaniu i zagospodarowaniu przestrzennym* (tj. Dz.U. z 2021 poz. 741 z późn. zm.) zawiadamiam o podjęciu przez Radę Gminy Borów uchwały:

- Nr XXXI/195/2021 z dnia 12 listopada 2021 r. *w sprawie przystąpienia do sporządzenia* ***miejscowego planu zagospodarowania przestrzennego dla działki o numerze ewidencyjnym 62/37 w obrębie Boreczek;***
- Nr XXXI/196/2021 z dnia 12 listopada 2021 r. *w sprawie przystąpienia do sporządzenia* ***miejscowego planu zagospodarowania przestrzennego dla wybranych obszarów obrębu Zielenice****;*
- Nr XXXI/197/2021 z dnia 12 listopada 2021 r. *w sprawie przystąpienia do sporządzenia* ***miejscowego planu zagospodarowania przestrzennego dla działki o numerze ewidencyjnym 6/2 w obrębie Stogi****.*

Zainteresowani mogą składać wnioski do wyżej wymienionych planów miejscowych. **Wnioski należy składać** na piśmie w siedzibie Urzędu Gminy w Borowie przy ul. Konstytucji 3 maja 22, 57-160 Borów, ustnie do protokołu lub za pomocą środków komunikacji elektronicznej bez konieczności opatrywania ich bezpiecznym podpisem elektronicznym, w terminie **do dnia 24 grudnia 2021 r.** Wniosek powinien zawierać nazwisko, imię, nazwę i adres wnioskodawcy, przedmiot wniosku oraz oznaczenie nieruchomości, której dotyczy.

Jednocześnie na podstawie art. 39 ust 1 pkt 1, art. 46 ust 1 i art. 51 ust. 1 ustawy z dnia 3 października 2008 r. *o udostępnianiu informacji o środowisku i jego ochronie, udziale społeczeństwa w ochronie środowiska oraz o ocenach oddziaływania na środowisko* (tj. Dz. U. z 2021 r. poz. 247 z późn. zm.) zawiadamiam o przystąpieniu do przeprowadzenia strategicznych ocen oddziaływania na środowisko i opracowania prognoz oddziaływania na środowisko dla przedmiotowych projektów miejscowych planów zagospodarowania przestrzennego.

W związku z art. 39 ust. 1 pkt 3 ustawy zawiadamiam, że każdy może złożyć uwagi i wnioski w zakresie ochrony środowiska. Organem właściwym do rozpatrzenia uwag i wniosków jest Wójt Gminy Borów. **Wnioski i uwagi mogą być wnoszone** w formie pisemnej na adres Urzędu Gminy w Borowie: ul. Konstytucji 3 maja 22, 57-160 Borów, ustnie do protokołu lub za pomocą środków komunikacji elektronicznej bez konieczności opatrywania ich bezpiecznym podpisem elektronicznym, z podaniem imienia i nazwiska lub nazwy jednostki organizacyjnej i adresu, oznaczenia nieruchomości, której uwaga lub wniosek dotyczy, w nieprzekraczalnym terminie **do dnia 24 grudnia 2021 r.**

Wnioski powinny zawierać także oświadczenie (zgodę) składającego, dotyczące przetwarzania i udostępniania danych osobowych na potrzeby procedury sporządzenia miejscowego planu zagospodarowania przestrzennego, zgodnie z Rozporządzeniem Parlamentu Europejskiego i Rady (UE) 2016/679 z dnia 27 kwietnia 2016 r. *w sprawie ochrony osób fizycznych w związku z przetwarzaniem danych osobowych i w sprawie swobodnego przepływu takich danych oraz uchylenia dyrektywy 95/46/WE (ogólne rozporządzenie o ochronie danych).*

Administratorem przetwarzanych danych osobowych na postawie ustawy z dnia 27 marca 2003 r. *o planowaniu i zagospodarowaniu przestrzennym* (tj. Dz.U. z 2021 poz. 741 z późn. zm.) jest Wójt Gminy Borów, ul. Konstytucji 3 maja 22, 57-160 Borów. Dodatkowe informacje dotyczące ochrony danych osobowych mogą Państwo znaleźć w Biuletynie Informacji Publicznej Gminy Borów, w zakładce RODO: https://bip.gwborow.finn.pl/bipkod/18512439.

Wójt Gminy Borów

NIEZALEŻNY TYGODNIK LOKALNY - SŁOWO REGIONU STRZELIŃSKIEGO

SŁOWO Regionu

Wydawca: Agencja Reklamowo Wydawnicza - **SŁOWO REGIONU STRZELIŃSKIEGO s.c.**
SIEDZIBA REDAKCJI: 57-100 Strzelin, ul. Mickiewicza 8, tel./fax 71/796-0-196
www.sloworegionu.pl, e-mail: redakcja@sloworegionu.pl

Redakcja: Andrzej Kaczmarek - redaktor naczelny, Wojciech Cerkowniak - zast. redaktora naczelnego, Jacek Sobko, Marek Rychlica - sekretarz redakcji, Radosław Kwiatkowski (sport), Magdalena Ziółkowska

Współpraca: mł. asp. Łukasz Porębski (oficer prasowy KPP w Strzelinie), kpt. Jarosław Łuczak (PSP w Strzelinie), Katarzyna Olędzka, Janusz Czachorowski

Korekta: *Teresa Malczyk-Rozenek*
Grafika: *Katarzyna Kaczmarek*

DZIAŁ REKLAMY: Radosław Sych, tel./fax 71/796-0-196, 502 601 247, e-mail: reklama@sloworegionu.pl
Dystrybucja: tel. 692 48 77 64
Nakład: 3000 sztuk
Druk: Drukarnia Polska Presse Sp. z o.o., Sosnowiec
Materiałów niezamówionych redakcja nie zwraca. Zastrzegamy sobie prawo do skracania tekstów i zmiany tytułów. Redakcja nie ponosi odpowiedzialności za treść reklam i ogłoszeń.
(TS) *- tekst sponsorowany*

eprasa.pl 7d3155ab86

GRUPA psb MRÓWKA STRZELIN | UL. DZIERŻONIOWSKA 16C

6 GRUDNIA

ZAPRASZAMY

NOWE WEJŚCIE

ZYSKAJ

10% EXTRA

ZA KAŻDE WYDANE 100 ZŁ
OTRZYMASZ BON O WARTOŚCI 10 ZŁ

Zrób zakupy od 6 do 11 grudnia za minimum 100 zł
i odbierz bon o wartości 10 zł

NOWE DZIAŁY

Życzymy udanych zakupów

tel. 71 796 29 55, www.mrowka.com.pl

czynne: pn-pt 8.00-18.00, sob 8.00-15.00

eprasa.pl 7d3155ab86