Najwięcej informacji z CHEŁMA i powiatu CHEŁMSKIEGO + telewidz PROGRAM TV

nowy tydzień
tygodnik lokalny

nr 6(690)
11 - 17 lutego 2019 r.
ISSN 1895-2992
Nr indeksu 00204684
Nakład 14999 egz.
CENA: 2,90 zł w tym VAT 5%

Dramat w MPGK

Zabraknie na pensje?

Bez programu oszczędnościowego i zaciśnięcia pasa do granic możliwości istnieje obawa, że już we wrześniu br. w MPGK skończą się pieniądze na wynagrodzenia dla pracowników. - Wszystkie zobowiązania regulujemy z zaciągniętego kredytu, nasza sytuacja jest fatalna - podkreśla nowy prezes spółki, Marcin Czarnecki. str. 3

Nie ma pieniędzy

Z wiaduktu nici

Miasto rezygnuje z budowy wiaduktu nad torami przy ul. Lubelskiej. Zastosowanie takiego rozwiązania, by wyeliminować korki przed przejazdem kolejowym, proponowała poprzednia prezydent Agata Fisz. Powstała nawet koncepcja... str. 3

Wyścig o życie

Dwoje ludzi. Dwie historie. Dwa życia, o które toczy się walka. Dwie choroby, które przyniosły strach i niepewność. 17-letni Kuba ma chłoniaka. 39-letnia Justyna - nowotwór piersi. Potrzebna jest pomoc. str. 6

Zakład poza grupą

Koniec z cementownią

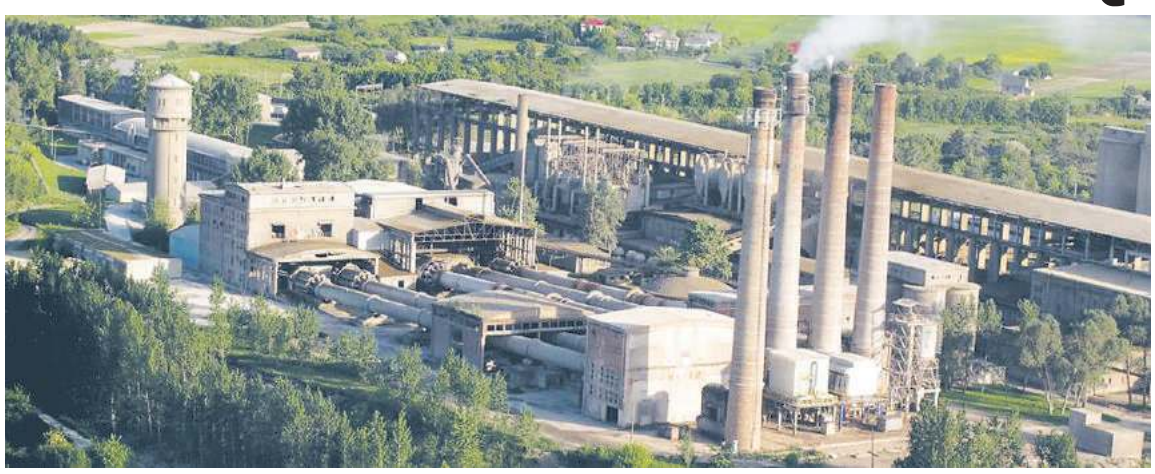

Spełnił się najczarniejszy scenariusz. Po blisko stu latach funkcjonowania cementownia w Rejowcu Fabrycznym kończy produkcję klinkieru. A to oznacza schyłek jednego z największych zakładów pracy w regionie i grupowe zwolnienia. str. 5

HURTOWA I DETALICZNA
SPRZEDAŻ WĘGLA
WĘGIEL LUZEM ORAZ WORKOWANY
W ofercie: PELLET DRZEWNY
TRANSPORT GRATIS
NAWIN Sp. z o.o.
Nawin Sp. z.o.o. Siedliszcze ul. Lubelska 100,
tel 508-404-508 www.nawin.pl

KONKURS WALENTYNKOWY
str. 12

DOM WESELNY ZA BORKIEM
WOLNE TERMINY
Na miejscu pokoje 2 i 3-osobowe
Chełm, ul. Hrubieszowska 135
tel. 82 560 32 71, 785 701 066
www.zaborkiem.pl

MIELNICZENKO
TRANS-AGRO
SKŁAD OPAŁU
NAJLEPSZY ASORTYMENT WĘGLA I MIAŁU
• WĘGIEL ŚLĄSKI I IMPORTOWANY
• WĘGIEL LUZEM I WORKOWANY
Chełm, ul. Kolejowa 45A
tel. 502 268 706, 82 56 55 943

SKŁAD OPAŁU
Chełm, ul. Piwna 1 (plac Browaru)
☎ 609 393 770
Nowość! PELET BRYKIET
WĘGIEL ŚLĄSKI I IMPORTOWANY
TRANSPORT - RATY - WORKOWANIE

RABAT 40% NA WSZYSTKO
Tylko w LUTYM
Majster
Remont Budowa Hobby
Chełm
ul. Rampa Brzeska 14 A
Promocja nie dotyczy towarów będących w innej promocji lub wyprzedaży. Rabat w postaci bonu na kolejne zakupy. Promocja trwa do 28.02.2019 r. Szczegóły w regulaminie.

22-151 Janów, Mickiewicza 87
SKŁAD OPAŁU
NISKIE CENY, PŁATNOŚĆ KARTĄ
RATY NA DOWÓD, WĘGIEL LUZEM I WORKOWANY
PRZESIANY I PRZESORTOWANY PRZED ZAŁADUNKIEM
USŁUGA ROZŁADUNKU, TRANSPORT
skład opału janów www.wegielchelm.pl
691-88-82-88
ORZECH, GROSZEK, KOSTKA, EKOGROSZEK, MIAŁ, PELLET

PRZYJAZNY
SKŁAD OPAŁU
Chełm, ul. Podgórze 36
tel. 887 50 51 50
WĘGIEL ODSIEWANY PRZED ZAŁADUNKIEM niskie ceny!
Nowość PELLET
MOŻLIWOŚĆ ZAPŁATY KARTĄ
TRANSPORT - RATY - WORKOWANIE

WĘGIEL LUZEM I WORKOWANY
W OFERCIE PEŁNY ASORTYMENT WĘGLA
ODSIEWANY PRZED ZAŁADUNKIEM
Bezpłatny dowóz powyżej 1 tony (do 20km)
SPRZEDAŻ RATALNA Santander CONSUMER BANK
skład opału BORYS
Chełm, ul. Kolejowa 45A
tel. 82/ 565 59 23, 500 089 196

SKŁAD OPAŁU „SZUMIŁO"
Promocja PELLET tańszy o 100 zł
ul. Hrubieszowska
(za Borkiem) 82 560 33 92
530 294 183

OKRĘGOWA STACJA KONTROLI POJAZDÓW „DAPEX"
- badania techniczne
- przeglądy rejestracyjne wszystkich typów pojazdów
NAPRAWY SAMOCHODÓW OSOBOWYCH I DOSTAWCZYCH
TACHOGRAFY CYFROWE
Zapraszamy pn.-pt. 7-20, sob. 7-15
Chełm, ul. Rampa Brzeska 25
tel. 082 564 36 59 www.dapex.pl

eprasa.pl 7e0b08b04a

Na szkolenia, staże i własny biznes

Nowy rok i nowe fundusze na aktywizację bezrobotnych z Chełma i powiatu. Do wydania PUP ma aż ponad 5,3 mln zł. Rekrutacja w ramach poszczególnych projektów już wystartowała.

Środki z Funduszu Pracy, jakie Powiatowy Urząd Pracy w Chełmie pozyskał na 2019 rok są o ponad 1 mln zł większe niż rok temu. Dla bezrobotnych oznacza to więcej wysyłanych osób na staże, do prac interwencyjnych i robót publicznych, więcej rozdanych bonów na zasiedlenie, a także środków na podjęcie działalności gospodarczej, zaś dla pracodawców - więcej refundacji wyposażenia lub doposażenia stanowisk pracy.

Wśród zaplanowanych do realizacji w tym roku projektów unijnych są m.in. adresowany do ludzi młodych w ramach POWER (za ponad 5,1 mln zł uda się wesprzeć 445 osób); „Nowy start - lepsze jutro" w ramach RPO Województwa Lubelskiego skierowany do osób bezrobotnych, w tym rolników i członków ich rodzin w wieku 30 lat i więcej (projekt opiewa na kwotę ponad 3,9 mln zł, a wsparciem zostanie objętych 436 osób); „Drogi - Mosty - Rzeki III" na kwotę 362 400 zł (zakłada organizację robót publicznych dla bezrobotnych); „Rozwój małej i średniej przedsiębiorczości w województwie lubelskim" na 133 tys. zł (zakłada wypłatę 19 tys. zł na własny biznes).

Jak informuje **Barbara Gil**, p.o. dyrektora PUP w Chełmie, wystartowały już nabory do grup szkoleniowych w ramach projektów współfinansowanych ze środków Europejskiego Funduszu Społecznego. W ofercie dla bezrobotnych do 30 r. ż. są: kurs na prawo jazdy kat. D do B z modułem kwalifikacji wstępnej przyspieszonej w zakresie prawa jazdy kat. D; kurs na operatora koparko-ładowarki (wszystkie typy) kl. III; magazyniera z obsługą wózków jezdniowych oraz kurs na kosmetyczkę. Z kolei cukiernik; sprzedawca z obsługą kasy fiskalnej i komputera w ramach certyfikatu EDCL (BASE); kurs na prawo jazdy kat. D do B z modułem kwalifikacji wstępnej przyspieszonej w zakresie prawa jazdy kat. D; technolog robót wykończeniowych w budownictwie z modułem utylizacji odpadów budowlanych; rusztowania budowlano-montażowe metalowe - montaż i demontaż; operator koparko-ładowarki (wszystkie typy) kl. III - to oferta na osób, które ukończyły 30 lat. Zapisy na poszczególne szkolenia prowadzone są u doradców.

Do piątku (8 lutego) potrwa jeszcze nabór wniosków pracodawców o przyznanie środków z Krajowego Funduszu Szkoleniowego na sfinansowanie kosztów kształcenia ustawicznego pracowników i pracodawcy. PUP może w tym roku przeznaczyć na to aż 650 tys. zł. **(pc)**

TANIE USŁUGI POGRZEBOWE
- Trumny od 400 zł
- Kremacja 600 zł
Pogrzeb w Chełmie od 1250 zł
+ koszty cmentarne
Firma Łukowiec - tel. 82 564-36-07 kom. 602-469-287
Chełmski Dom Pogrzebowy, Chełm ul. Szpitalna 49
www.łukowiec.pl
USŁUGI CAŁODOBOWE-BEZGOTÓWKOWE
Wypłacamy Zasiłki Pogrzebowe ZUS i KRUS Przed Pogrzebem

Dyżur całodobowy
502 791 454
82 566 40 53
KOMPLEKS
Zakład Usług Pogrzebowych
KOMPLEKSOWE USŁUGI POGRZEBOWE
NA TERENIE POLSKI I ZAGRANICĄ
Chełm, ul. Rejowiecka 93
Rejowiec Fabr., ul. Dworcowa 4

Odeszli...

Feliks Skiba, 70 lat
Justyna Fik, 87 lat
Adam Sawicki, 70 lat
Aniela Kowalska, 97 lat
Jan Niemczuk, 57 lat
Tadeusz Niedźwiedź, 71 lat
Jacek Kratiuk, 40 lat
Anna Kalisz, 90 lat
Franciszka Hałas, 74 lata
Czesława Dziurda, 78 lat
Henryk Kogut, 71 lat
Aniela Nowak, 88 lat
Marian Wójcik, 71 lat
Bronisława Palik, 86 lat
Bronisława Buta, 92 lata
Ludwik Kartaszyński, 61 lat
Roman Wróblewski, 82 lata

Pobita nastolatka w ciąży

Takie zgłoszenie w środę wieczorem (30 stycznia, przed godz. 20:30) odebrały służby ratunkowe. Okazało się, że w jednym z mieszkań na os. Dyrekcja Dolna doszło do szarpaniny między ciężarną 17-latką, jej siostrą i bratem ojca jej dziecka. W trakcie awantury nastolatka została uderzona przez chłopaka w brzuch. Dziecku na szczęście nic się nie stało. Po badaniach nastolatka została zwolniona ze szpitala. Wezwanych na miejsce policjantów zapewniała, że oberwała przypadkiem, a nie specjalnie. Brat jej chłopaka nie został więc zatrzymany, a rodzinie ma jedynie przyjrzeć się dzielnicowy. **(pc)**

Urżnął się piłą

W ubiegłym tygodniu 68-latek z gminy Ruda-Huta pracował w swoim gospodarstwie. Prace zakończyły się fatalnie, bo mężczyzna zranił się piłą. Rana szarpana lewej ręki - w okolicach kciuka - wyglądała na tyle poważnie, że wezwano pogotowie. Załoga karetki zabrała 68-latka do szpitala.

Potrącenie przy ul. Lwowskiej

(3 lutego) W niedzielne popołudnie doszło do wypadku przy ul. Lwowskiej w Chełmie. Przy skrzyżowaniu z sygnalizacją świetlną auto potrąciło czterdziestoparoletniego mężczyznę. Doznał urazu głowy. Karetka zabrała go do szpitala.

Uderzył w ścianę

(4 lutego) Niefortunnie zakończyły się rozgrywki w piłce nożnej na hali sportowej. Po tym, jak jeden z trenujących mężczyzn z impetem uderzył w ścianę, konieczne było wezwanie pogotowia. 38-latek został przewieziony karetką do szpitala.

Złamała nogę

58-letnia kobieta sprzątała plac zabaw na tyłach szkoły przy ul. Powstańców Warszawy. Podczas tych prac chełmianka upadła i doznała urazu nogi. Gdy na miejsce przyjechało pogotowie, okazało się, że potrzebna będzie pomoc medyków. 58-latka trafiła do szpitala ze złamanym podudziem.

Uderzyła się w głowę

W ubiegłym tygodniu 46-letnia kobieta wsiadając do autobusu na jednym z chełmskich przystanków dotkliwie uderzyła się w głowę. Czuła się źle i konieczne było wezwanie karetki. W szpitalu kobietą zajęli się lekarze.

Stracił prawko, bo pędził

(8 lutego) W piątek policjanci z chełmskiej drogówki prowadzili kontrolę radarową w Kamieniu. Zatrzymali m.in. 25-letniego mieszkańca gminy Żmudź, który pędził w terenie zabudowanym o 69 km szybciej niż to dozwolone. Zatrzymano mu prawo jazdy. Dostał też mandat i naliczono punkty karne.

Uderzył w słup

(5 lutego) We wtorek około godziny 18 przy ul. Żwirki i Wigury na przejściu dla pieszych Volvo wjechało w słup sygnalizacji świetlnej. Policjanci mogli zauważyć to wyglądając przez okna, bo do kolizji doszło dokładnie naprzeciwko Komendy Miejskiej Policji w Chełmie. Kierowca, 36-latek z Chełma, był trzeźwy. Chełmianin prawdopodobnie źle się poczuł za kierownicą. Policjanci wyjaśniają okoliczności zdarzenia. 36-latkowi zatrzymano prawo jazdy. Sprawę zakwalifikowano jako kolizja. **(mo)**

Rodzice ERYKA
Natalia i Paweł Pieczonka
składają serdeczne podziękowania
Pani **Jolancie Suchowierskiej**
oraz całej obsłudze
HOTELU EDELS w Chełmie
za piękne przyjęcie,
które odbyło się 20.01.2019 r.
z okazji CHRZTU ŚWIĘTEGO.
Było miło, bardzo smacznie
i wygodnie
BARDZO DZIĘKUJEMY

Ćwiczyli i uczyli

Ratowanie na lodzie

Ewakuacja poszkodowanych po załamaniu lodu, pierwsza pomoc, obsługa sprzętu wykorzystywanego w akcjach ratowniczych. Taki był program wspólnych ćwiczeń przeprowadzonych na zalewie w Żółtańcach przez strażaków oraz ratowników Wodnego Ochotniczego Pogotowia Ratunkowego. Przy okazji młodzież też się edukowała.

Strażacy Komendy Miejskiej Państwowej Straży Pożarnej w Chełmie doskonalili swoje umiejętności zawodowe podczas wspólnych ćwiczeń z ratownikami WOPR. Trzydniowe ćwiczenia przeprowadzono na zalewie w Żółtańcach (gmina Chełm). Ich tematem przewodnim była organizacja akcji ratowniczej na wodzie i lodzie. Ćwiczenia praktyczne poprzedzone były wykładami, podczas których przedstawiono zasady bezpiecznego poruszania się po lodzie, metody i sprzęt wykorzystywany podczas akcji ratowniczych, a także zagadnienia związane z udzielaniem kwalifikowanej pierwszej pomocy. Doskonalono techniki ewakuacji osób poszkodowanych w sytuacjach po załamaniu się lodu. W wielu ćwiczeniach uczestniczyli też druhowie z Ochotniczych Straży Pożarnych z Kamienia i ze Żmudzi. Szkolenie obserwowało też 293 uczniów z Zespołu Szkół w Żółtańcach, Szkoły Podstawowej w Czerniejowie, a także chełmskich placówek: Zespołu Szkół Ekonomicznych i Mundurowych, Szkoły Razem i Szkoły Arka. O zasadach zachowania się w takich niebezpiecznych sytuacjach opowiedział młodzieży **Andrzej Klaudel**, prezes WOPR Chełm.

(red, fot. mł. bryg. Wojciech Chudoba, Jakub Kursa)

WYNAJMĘ POMIESZCZENIA BIUROWE
Chełm, ul. Kurpińskiego 12; tel. 602 394 013

nowy tydzień tygodnik lokalny
NOWY TYDZIEŃ. TYGODNIK LOKALNY Ukazuje się w poniedziałki na terenie powiatów: chełmskiego, krasnostawskiego i włodawskiego
WYDAWCA: Grupa Medialna ITM Sp. z o.o. ul. Bramowa 6, 20-111 Lublin, Prezes zarządu - Marcin Futyma
REDAGUJE ZESPÓŁ: redaktor naczelny - Marcin Futyma, zastępca redaktora naczelnego - Piotr Morlewski; dziennikarze - Paulina Ciesielska, Bogumił Fura, Marlena Gołębiowska, Magdalena Hawryluk,Karol Garbacz, Katarzyna Głaz, Bogumił Mikulski, Piotr Stępień. e-mail: redakcja@nowytydzien.pl
DZIAŁ REKLAM I OGŁOSZEŃ: Bożena Weremko - kierownik, Anna Kowalska, Sebastian Janiszewski, e-mail: reklama@nowytydzien.pl
DRUK: Agora S.A., ul. Daniszewska 27, 03-230 Warszawa
Redakcja / Biuro reklam i ogłoszeń: 22-100 Chełm, ul. Lwowska 14 (II p.) tel. 82 565 44 44
/redakcja nie ponosi odpowiedzialności za treść ogłoszeń i reklam/

PRENUMERATA realizowana przez RUCH S. A.:
Zamówienia na prenumeratę można składać na stronie **www.prenumerata.ruch.com.pl**
Ewentualne pytania prosimy kierować na adres e-mail: **prenumerata@ruch.com.pl**
lub kontaktując się z Centrum Obsługi Klienta „RUCH" pod numerami: 22 693 70 00 lub 801 800 803
– w dni robocze w godzinach 7^{00} – 17^{00}. Koszt połączenia wg taryfy operatora.

PRENUMERATA realizowana przez POCZTĘ POLSKĄ S.A.:
Zamówienia prenumeraty „Nowego Tygodnia" można składać
– na stronie internetowej: prenumerata.poczta-polska.pl
– w każdym urzędzie pocztowym lub u listonosza.

Informacja dla Ogłoszeniodawców (osób fizycznych) i Uczestników konkursów
Administratorem Państwa danych osobowych jest Grupa Medialna ITM Sp. z.o.o. (adres: ul. Bramowa 6, 20-111 Lublin). Podanie danych osobowych jest dobrowolne. Celem przetwarzania danych osobowych jest realizacja świadczonych przez Administratora usług oraz cele marketingowe. Podstawą przetwarzania danych osobowych jest zgoda osoby, której dane dotyczą. Odbiorcami danych osobowych mogą być podmioty współpracujące z administratorem. Osoba, której dane osobowe dotyczą, ma prawo wycofania zgody w dowolnym momencie. Dane osobowe będą przetwarzane przez czas niezbędny do realizacji celu, w jakim są przetwarzane. Osoba, której dane osobowe dotyczą, ma prawo do żądania od Administratora dostępu do swoich danych osobowych, ich sprostowania, usunięcia lub ograniczenia przetwarzania, prawo przenoszenia danych osobowych oraz prawo wniesienia skargi do organu nadzorczego - Prezesa Urzędu Ochrony Danych Osobowych.
Szczegóły zamieszczone są w *Polityce prywatności* na stronie internetowej - www.nowytydzien.pl

eprasa.pl 7e0b08b04a

CHEŁM. Nie ma pieniędzy

Z wiaduktu nici

Miasto rezygnuje z budowy wiaduktu nad torami przy ul. Lubelskiej. Zastosowanie takiego rozwiązania, by wyeliminować korki przed przejazdem kolejowym, proponowała poprzednia prezydent Agata Fisz. Powstała nawet koncepcja...

Jeszcze kilka miesięcy temu wydawało się, że w ciągu najbliższych 2-3 lat skończą się bolączki kierowców związane z oczekiwaniem przed przejazdem kolejowym na ul. Lubelskiej. Poprzednia prezydent Chełma, **Agata Fisz**, wraz ze swoimi współpracownikami, wymyśliła budowę wiaduktu nad torami. Planowana inwestycja miała w jak najmniejszym stopniu ingerować w istniejącą przy tym odcinku ulicy zabudowę. Budowa wiaduktu nie wiązałaby się z rozbiórką zamieszkałych domów. Miasto o wsparcie finansowe inwestycji zwróciło się do PKP. Kolej zadeklarowała, że na budowę obiektu przekaże około 8 mln zł. Szacunkowy koszt całego przedsięwzięcia oszacowano w granicach 20 mln zł. Powstała już koncepcja, a była prezydent Chełma podkreślała, że kolejnym krokiem będzie wykonanie projektu technicznego.

Po zmianie sterów w mieście okazuje się jednak, że miasto nie podejmie się realizacji zadania. Jak twierdzi **Artur Juszczak**, wiceprezydent Chełma, miasto nie ma pieniędzy na udział własny. Zaplanowane projekty, na które samorząd podpisał umowy o dofinansowaniu unijnym oraz zadłużenie miasta, wynoszące na koniec 2018 roku 162 500 000 mln zł, nie pozwalają na budowę wiaduktu w najbliższych latach. Ponadto władze Chełma obawiają się, że inwestycja może być niedoszacowana, tak jak Centrum Aktywności Gospodarczej, do budowy którego miasto musiałoby dołożyć dodatkowe 18 mln zł. - Dlatego też podjęliśmy decyzję o rezygnacji z budowy wiaduktu - mówił na konferencji prasowej A. Juszczak. - Koncentrujemy się na kontynuacji rozpoczętych projektów. **(s)**

CHEŁM. Dramat w MPGK

Zabraknie na pensje?

Bez programu oszczędnościowego i zaciśnięcia pasa do granic możliwości istnieje obawa, że już we wrześniu br. w MPGK skończą się pieniądze na wynagrodzenia dla pracowników. - Wszystkie zobowiązania regulujemy z zaciągniętego kredytu, nasza sytuacja jest fatalna - podkreśla nowy prezes spółki, Marcin Czarnecki.

- Nikogo nie straszę, takie są fakty. Bez konkretnych działań, a nawet niepopularnych decyzji, są poważne obawy, że we wrześniu zabraknie nam pieniędzy na płace dla pracowników - mówi **Marcin Czarnecki**, prezes Miejskiego Przedsiębiorstwa Gospodarki Komunalnej w Chełmie. - Sytuacja w spółce jest dramatyczna. Jeśli ktoś mówi, że jest dobrze, że mamy pieniądze, umyślnie wprowadza ludzi w błąd! A takie sygnały do mnie docierają. Nie wiem, jaki jest w tym cel. Musimy zacisnąć pasa do granic możliwości! Już okroiliśmy tegoroczny plan inwestycyjny. Z zaplanowanych przedsięwzięć do realizacji zostawiliśmy zaledwie jedną czwartą zadań. To pokazuje, jak źle wyglądają finanse tej firmy. Tak jak zapowiedziałem, będziemy budować Punkt Selektywnej Zbiórki Odpadów Komunalnych. Koszty inwestycji już ograniczyłem z 1,8 mln zł do miliona złotych.

Marcin Czarnecki, który na stanowisko prezesa został powołany na początku stycznia br., szacuje, że MPGK za miniony rok zanotuje potężną stratę w wysokości nawet 2 mln zł. Takiego wyniku chyba nikt się nie spodziewał. To m.in. pokłosie ubiegłorocznych podwyżek. Pierwsza miała miejsce od 1 stycznia, kolejna i to dość wysoka, od 1 listopada. Dziś wiadomo, że spółki nie było na nią stać. A pracownicy dostali jeszcze „karpiowe".

- Nasza sytuacja finansowa pogarsza się z każdym miesiącem - mówi prezes Czarnecki. - Zgodnie z informacjami, jakie codziennie otrzymuję z działu księgowego, zabraknie nam pieniędzy nie tylko na wynagrodzenia, ale też regulowanie innych zobowiązań. Potwierdza się zatem to, co mówiłem wcześniej na temat finansów spółki. Przeanalizowaliśmy też, co może wydarzyć się w 2019 roku i zapowiada się, że wynik finansowy MPGK będzie jeszcze gorszy. Przewidujemy stratę w wysokości co najmniej 2,7 mln zł! Tego w tej spółce jeszcze nie było. W ubiegłym roku ostatnia podwyżka wynagrodzeń była dla spółki obciążeniem tylko przez dwa miesiące i strata jest pokaźna. W bieżącym z kolei już przez wszystkie dwanaście, zatem kwota 2,7 mln zł nie wzięła się z sufitu. To są naprawdę olbrzymie koszty.

Nie wszyscy pracownicy MPGK do końca zdają sobie sprawę z powagi sytuacji w spółce. Zwłaszcza działające w niej związki zawodowe, które uważają, że polityka płacowa nie ma żadnego wpływu na złą sytuację w firmie. Nic dziwnego, że zaciekle bronią tej opinii, bo - jak ustaliliśmy - w MPGK pracownicy mają jak u Pana Boga za piecem. Biorą nagrody jubileuszowe, jakich nie ma w wielu prywatnych firmach, czy innych miejskich spółkach. Dla przykładu, za 40 lat pracy należy się im nagroda w wysokości czterech średnich krajowych wynagrodzeń, czyli ponad 18 tys. zł. Pierwszą „jubileuszówkę" można dostać już po pięciu latach stażu zawodowego. MPGK nagminnie przyjmowało pracowników z wieloletnim doświadczeniem zawodowym i po roku pracy taka osoba nabywała pełnych praw do nagrody. Wynegocjowany ze związkami system płacowy przewiduje nagrody nawet za 50 lat pracy, czego nie ma np. w samorządach. Tylko w ubiegłym roku na nagrody jubileuszowe spółka wydała około 700 tys. zł. W oparciu o średnią krajową, pomnożoną przez cztery, są wypłacane również odprawy emerytalne. Osoba która przechodzi na emeryturę i obchodzi przykładowo 40-lecie swojej pracy, może liczyć na ekstra wypłatę w wysokości blisko 40 tys. zł. Mało tego, kilku takich pracowników po otrzymaniu odprawy emerytalnej i złożeniu do ZUS wniosku o emeryturę, już następnego dnia zostało ponownie zatrudnionych w spółce.

O tej patologicznej sytuacji, stosowanej w MPGK w ostatnich latach, pisaliśmy tydzień temu. W tej sprawie do naszej redakcji rozdzwoniły się telefony. Nasi czytelnicy nie ukrywali swojego oburzenia. - To miejska spółka, utrzymywana z opłat wnoszonych przez mieszkańców, wcale niemałych, a ktoś traktował ją dotąd, jak prywatny folwark. Nic dziwnego, że w spółce sytuacja jest beznadziejna, skoro była źle zarządzana. Słyszymy, że szykują się podwyżki stawek za wodę i ścieki. Tylko patrzeć, jak będziemy więcej płacić za wywóz śmieci. Odnoszę wrażenie, że wszyscy jesteśmy świadkami dojenia MPGK - mówi jedna z naszych czytelniczek.

To nie wszystkie przywileje, jakie w MPGK mają pracownicy. W ostatnim czasie rzekomo związki zawodowe wymusiły na zarządzie spółki skrócenie czasu rozliczeniowego za godziny nadliczbowe z trzech miesięcy do jednego miesiąca. Jeśli pracownik za nadgodziny nie dostanie w tym czasie wolnego, spółka w kolejnym miesiącu musi wypłacić mu wynagrodzenie.

- W najbliższych dniach dojdzie do spotkania z pracownikami. Mam świadomość ich niepokoju. Nie będę nic ukrywał, spółka ciągle żyje z kredytu, z niego regulujemy wszystkie zobowiązania - podkreśla prezes Marcin Czarnecki. - Musimy pamiętać, że dobiegła końca gwarancja na oczyszczalnię ścieków. Teraz usunięcie każdej awarii będziemy musieli pokryć z własnego kieszeni, a przypominam, że zakupiono drogie urządzenia i ich serwis nie jest tani. Na to też muszą być w spółce pieniądze.

Wydaje się, że tylko optymalizacja zatrudnienia i ograniczenie do minimum, albo nawet zamrożenie przywilejów, jakie obecnie mają pracownicy MPGK, mogą sprawić, że spółka przestanie żyć na kredyt. Do tego potrzeba zgody związków zawodowych. Tylko czy związkowcy w końcu przejrzą na oczy i przestaną kierować się swoim interesem?

- Działania, które muszą przynieść spółce oszczędności, są nieodzowne - twierdzi prezes Czarnecki. - Koszty funkcjonowania firmy są za wysokie i musimy je drastycznie obniżyć. Już powołałem pięć specjalnych zespołów zadaniowych. Pierwszy do spraw rozwoju odnawialnych źródeł energii, drugi do optymalizacji kosztów ujęcia wody Bariera, trzeci ma za zadanie przygotować do sprzedaży zbędny majątek spółki i zapasy, czwarty analizuje umowy z odbiorcami, a piąty zajmuje się windykacją należności, bo odbiorcy usług zalegają nam milion złotych- mówi prezes MPGK. **(s)**

CHEŁM. Będą oszczędności i teren pod inwestycje

Los ZDM przesądzony

To już pewne, Zarząd Dróg Miejskich w Chełmie zostanie zlikwidowany. Pracownicy mają znaleźć zatrudnienie w urzędzie miasta, podległych mu jednostkach i spółkach miejskich. Teren, na którym mieści się ZDM ma zostać sprzedany.

Prezydent miasta, **Jakub Banaszek** szuka oszczędności, a jednocześnie też terenów inwestycyjnych, których w Chełmie jest jak na lekarstwo. Jedne z niewielu gruntów, jakie samorząd może zaproponować potencjalnym inwestorom, znajdują się przy ul. Chełmońskiego. Mieści się tam Zarząd Dróg Miejskich, który prezydent zamierza zlikwidować, a zadania, jakimi zajmuje się ZDM, przerzuci na magistrackich urzędników.

Artur Juszczak, wiceprezydent Chełma, zapewnia, że zatrudnieni w Zarządzie pracownicy zostaną skierowani do pracy w wydziałach w urzędzie, w jednostkach podległych miastu oraz komunalnych spółkach. - Część trafi do jednostek, gdzie brakuje księgowych, czy specjalistów do spraw kadr - mówi. - Pracownicy fizyczni, których ZDM zatrudniał do różnych prac drogowych, wzmocnią Miejskie Przedsiębiorstwo Robót Drogowych. Z kolei specjaliści od zamówień publicznych oraz utrzymania dróg zostaną przeniesieni do odpowiednich wydziałów w urzędzie. Będziemy rozmawiać z nimi, choćby w kwestii wynagrodzeń, które w ZDM były nieco wyższe, niż w urzędzie.

Termin likwidacji ZDM nie jest jeszcze znany. Potrwa to kilka miesięcy. Miasto na rozwiązaniu Zarządu zyska atrakcyjny teren inwestycyjny. - Rozmawiamy z potencjalnymi inwestorami, ale na dobrą sprawę, nie jesteśmy w stanie im zaoferować działek w różnych lokalizacjach miasta, bo ich nie posiadamy. Terenów mamy niezbyt wiele, stąd też m.in. decyzja o likwidacji ZDM i uwolnieniu gruntów przy Chełmońskiego - podkreśla A. Juszczak. **(s)**

SIENNICA NADOLNA. Wyprodukowali prawie 163 tysiące ton cukru

Kampania cukrowa zakończona

Za Cukrownią Krasnystaw niezwykle udana kampania cukrowa. W ciągu 110 dni jej trwania w Siennicy Nadolnej wyprodukowano prawie 163 tysiące ton cukru, co jest drugim wynikiem w Krajowej Spółce Cukrowej.

- Tegoroczna kampania była trudniejsza od strony technologicznej niż poprzednie, ale sprawna od strony technicznej, nie było przerw i przestojów - mówi **Mirosław Cegłowski**, dyrektor Cukrowni Krasnystaw. Kampania rozpoczęła się 15 września 2018 r. i trwała 110 dni. Wzięło w niej udział 3626 plantatorów, skupiono 1 mln 66 tys. i 336 ton buraków, obszar kontraktacji wyniósł 18,4 tys. ha. Wyprodukowano w sumie 162 mln i 938 ton cukru, co jest drugim wynikiem w cukrowniach KSC, tylko Cukrownia Kruszwica wyprodukowała go więcej. - Warto podkreślić, że Cukrownia Krasnystaw trzeci rok z rzędu przerabia ponad 1 mln ton buraków i produkuje ponad 160 tys. ton cukru - dodaje Cegłowski. **(kg)**

Testy e-dowodów

Kolejna tura miast jest po pomyślnych testach dowodu osobistego z warstwą elektroniczną. Urzędnicy, m.in. z Chełma i Zamościa, sprawdzali działanie e-dowodu w warunkach rzeczywistych.

Pierwsze dowody z warstwą elektroniczną Polacy dostaną w marcu. Wnioski o wydanie e-dowodu będzie można składać od 4 marca. Dotychczasowe dokumenty zachowują ważność. Dowody z warstwą elektroniczną będą stopniowo zastępować dotychczasowe dowody - w miarę ich naturalnego procesu wymiany (np. z powodu końca ważności dotychczasowego dokumentu czy jego utraty).

Nowy dowód jest lepiej zabezpieczony, a warstwa elektroniczna pozwoli m.in. na wykorzystanie go przy korzystaniu z usług elektronicznych. Samo użycie dowodu w urzędzie będzie zbliżone do dokonywania w sklepie płatności zbliżeniowych przy pomocy karty płatniczej z chipem. **(-)**

eprasa.pl 7e0b08b04a

Zarobki niskie, duża emigracja, słabo rozwinięty sektor przedsiębiorstw prywatnych

Chełm w ogonie

Średnia miesięczna pensja chełmianina to 2636 zł „na rękę". Zarabiamy mniej niż mieszkańcy Zamościa i Białej Podlaskiej, porównywalnych z Chełmem co do liczby ludności. Bezrobocie w Chełmie i powiecie chełmskim też jest większe niż w tych dwóch miastach. Do tego od lat utrzymuje się u nas ta sama tendencja - w prywatnych firmach zarobimy mniej niż w sektorze publicznym.

Najbardziej aktualne dane dotyczące wynagrodzeń, którymi dysponuje Urząd Statystyczny w Lublinie, są z końca 2017 roku. Średnie miesięczne wynagrodzenie brutto w Chełmie wynosi 3689 zł (po odliczeniu podatku jest to „na rękę" 2636 zł), a w powiecie chełmskim - 3 410 zł (2442 zł netto). To trochę więcej - o sto, dwieście złotych - niż w 2015 r., gdy wynagrodzenia te wynosiło odpowiednio - 3 372 zł brutto (netto - 2 416 zł) w Chełmie i 3 252 zł w powiecie chełmskim (netto - 2 333 zł). Ale zarobki chełmian cały czas są mniejsze niż średnia krajowa (4611 zł brutto w analogicznym czasie). Sporo nam też brakuje do średniego wynagrodzenia w województwie lubelskim - 4020 zł brutto. Na tle innych miast w województwie też wypadamy kiepsko. To jasne, że pod względem średnich zarobków wyprzedza nas Lublin, bo to miasto wojewódzkie (średnie wynagrodzenie - 4431 zł). Ale zarabiamy też mniej niż mieszkańcy Zamościa (3954 zł) i Białej Podlaskiej (3763 zł), które pod względem liczby ludności są porównywalne do Chełma.

Bezrobocie też wyższe

Niechlubną pozycję zajmujemy też pod względem poziomu bezrobocia. Tu bazujemy już nie na danych sprzed roku, a najnowszych sprzed miesiąca. Według statystyk z Powiatowego Urzędu Pracy w Chełmie na koniec grudnia 2018 r. zarejestrowane było 6684 osoby bezrobotne, z czego 2613 to chełmianie, a 4 071 to mieszkańcy powiatu chełmskiego. Stopa bezrobocia w Chełmie wynosi 11, 2 proc., a w powiecie chełmskim - 13,3 proc. Pod tym względem znowu wypadamy gorzej niż Zamość i Biała Podlaska. Dla porównania w Zamościu poziom bezrobocia to 9,9 proc. (w powiecie zamojskim ziemskim - 9,2 proc.), a w Białej Podlaskiej - 10,5 proc. (w powiecie bialskim ziemskim - 10,1 proc.). Stopa bezrobocia w Chełmie jest ponad dwukrotnie wyższa niż w kraju (5,8 proc.) i znacząco wyższa niż w województwie lubelskim (8 proc.). Jedyny plus w tej sytuacji jest taki, że bezrobocie od czterech lat sukcesywnie u nas spada. Odnotowaliśmy nawet pod tym względem rekord - w 2015 roku stopa bezrobocia w Chełmie wynosiła 14,7 proc, a w powiecie chełmskim - 16,9 proc. Przekładając to na liczby zarejestrowanych było wówczas łącznie 8752 bezrobotnych, tj. o 2068 mniej niż obecnie.

W prywatnych firmach ciągle gorzej

Od lat w Chełmie utrzymuje się wciąż ta sama tendencja, tj. bardzo duże różnice pomiędzy zarobkami w sektorze prywatnym i publicznym. U prywaciarza zarabia się dużo gorzej. Pod koniec 2017 r. wynagrodzenie w sektorze publicznym w Chełmie wyniosło 4 020 zł brutto, w prywatnym - 3263 zł. Mieszkańcy powiatu chełmskiego zarabiają jeszcze mniej - w sektorze publicznym - 3716 zł, w prywatnym - 2890 zł. Według urzędu statystycznego kolejny rok z rzędu najlepiej zarabiają pracownicy branż ujętych pod wspólnym szyldem „rolnictwo, leśnictwo, łowiectwo, rybactwo". Średnie zarobki dla mieszkańców Chełma wynoszą tu - 7 218 zł, a dla mieszkańców powiatu chełmskiego - 5500 zł i - o zgrozo według statystyk zmalały w porównaniu z końcem 2015 r. (wtedy wynosiły 7 352 zł i 5 620 zł). W dalszej kolejności są przedstawiciele „górnictwa i wydobycia, przetwórstwa przemysłowego, wytwarzania i zaopatrzenia w energię elektryczną, gaz i wodę oraz budownictwo". Średnie zarobki dla przedstawicieli tej szeroko sklasyfikowanej grupy pracowniczej to 3 419 zł dla mieszkańców Chełma i 3051 zł dla mieszkańców powiatu chełmskiego. W tym przypadku średnią zapewne mocno podnoszą górnicy. Duża grupa osób zatrudniona jest u nas w handlu i usługach związanych z hotelarstwem, gastronomią, naprawą pojazdów, komunikacją. Tu zarobki wynoszą średnio 3 126 zł brutto dla Chełma i 2289 zł dla powiatu chełmskiego.

Mundurowych i urzędników stać na więcej

W Chełmie od lat bardziej się opłaca pracować w tzw. budżetówce. Tu co jakiś czas można liczyć na „rządowe" podwyżki, choć najniższa krajowa, często wypłacana przez „prywaciarzy" też ostatnio wzrosła (do 2250 zł brutto czyli 1634 zł „na rękę"). Jednym z największych zakładów pracy w regionie pozostaje Nadbużański Oddział Straży Granicznej. NOSG zatrudnia 2474 mundurowych i 384 pracowników cywilnych. Wynagrodzenie funkcjonariusza szeregowego po przyjęciu do służby wynosi 2 277 zł brutto (1 905 zł netto). Funkcjonariusz z około 10-letnim stażem służby na stanowisku starszego kontrolera zarabia ok. 4550 zł brutto (3.740 zł netto), a z 20-letnim stażem pracy na stanowisku starszego specjalisty ok. 5 401 zł brutto (4428 zł netto). Przeciętne wynagrodzenie pracownika korpusu w NOSG wynosi ok. 3186 zł brutto (2287 zł netto). W policji jest sześć grup zaszeregowania. W pierwszej jest kursant, czyli funkcjonariusz przebywający na stacjonarnym szkoleniu podstawowym. Zarabia miesięcznie „na rękę" średnio 1 950 zł. Wraz z nabywanym doświadczeniem i pokonywaniem kolejnych szczebli zawodowych uposażenie rośnie. Na stanowisku dzielnicowego i kontrolera ruchu drogowego średnie zarobki to 3607 zł netto. Średnie miesięczne zarobki policjantów z szóstej grupy zaszeregowania, m.in. na stanowiskach dyżurnego i specjalisty to 4 329 zł „na rękę".

Sporym jak na chełmskie warunki pracodawcą jest magistrat. Na koniec grudnia zatrudniał 297 osób. Według danych na koniec października ub.r. średnie wynagrodzenie w ratuszu to 3 446 zł brutto, z czego średnia pensja kadry kierowniczej to 6 130 zł, a pozostałych pracowników chełmskiego magistratu to 3095 zł. Urzędnikom się polepszyło. Niewiele ponad dwa lata temu średnie zarobki w ratuszu wynosiły 3 201 zł. Średnia pensja dla kadry kierowniczej sięgała wtedy 5 637 zł, a dla pozostałych 2 868 zł.

Oferty dla wykwalifikowanych

Zapotrzebowanie pracodawców nie zawsze idzie w parze z kwalifikacjami osób bezrobotnych. Według danych PUP Chełm najwięcej ofert pracy jest dla sprzedawców, kucharzy, kosmetyczek, magazynierów, fryzjerów, kierowców ciężarówek, mechaników pojazdów, robotników budowlanych. **(mo)**

Pożegnali komendanta

Po 30 latach służby bryg. Zbigniew Raźniewski składa mundur i przechodzi na świadczenie emerytalne. W czwartek (31 stycznia) w komendzie Miejskiej Państwowej Straży Pożarnej w Chełmie odbyła się uroczysta zbiórka z okazji zdania obowiązków komendanta.

Bryg. **Zbigniew Raźniewski** służbę rozpoczął w 1988 roku jako kadet Szkoły Chorążych Pożarnictwa w Krakowie, gdzie od razu został rzucony na głęboką wodę (jak opowiadał, jedna z pierwszych akcji dotyczyła pożaru wywołanego w celu ukrycia śladów okrutnej zbrodni). Stamtąd trafił do Komendy Rejonowej Straży Pożarnej w Chełmie, a po reformie administracyjnej (w 1999 roku) służbę pełnił w Komendzie Miejskiej PSP w Chełmie. W trakcie służby zajmował różne stanowiska: instruktora, dowódcy sekcji, inspektora, kierownika sekcji, naczelnika wydziału, a ostatnio – komendanta miejskiego PSP. Wielokrotnie został odznaczony resortowymi odznaczeniami.

Podczas czwartkowych uroczystości podziękowania za ponad 30-letnią służbę złożył Raźniewskiemu Lubelski Komendant Wojewódzki PSP, st. bryg. **Grzegorz Alinowski**. W uroczystości wzięli udział m.in.: **Longin Bożeński** – Przewodniczący Rady Miasta Chełm, **Jarosław Walczuk** – Przewodniczący Rady Powiatu Chełmskiego, **Artur Juszczak** – zastępca Prezydenta Miasta Chełm, **Kazimierz Smal** – zastępca prezesa Zarządu Wojewódzkiego ZOSP RP, **Lech Wieczerza** – Prokurator Rejonowy w Chełmie, **Agnieszka Lis** – Powiatowy Inspektor Weterynarii w Chełmie, **Monika Szumiło** – Kierownik Oddziału Spraw Obywatelskich i Cudzoziemców w Delegaturze LUW w Chełmie, **Jarosław Gwardiak** – Zastępca Nadleśniczego Nadleśnictwa Chełm, komendanci miejscy i powiatowi PSP z woj. lubelskiego, a także komendanci chełmskich służb mundurowych, **Kazimierz Szwed** – Prezes Zarządu Powiatowego Koła Emerytów i Rencistów Pożarnictwa RP w Chełmie, **Edyta Chudoba** – Dyrektor ZSEiM w Chełmie, **Lucjan Jagiełło** – właściciel Browaru Jagiełło. Swoją obecnością wspierała ustępującego komendanta małżonka, **Anna Raźniewska**.

Po życzeniach i wręczeniu prezentu przyszedł czas na przedstawienie nowego komendanta KM PSP w Chełmie. Od piątku (1 lutego) komendant wojewódzki powierzył pełnienie obowiązków szefa chełmskich strażaków dotychczasowemu zastępcy komendanta, mł. bryg. **Arturowi Rutkowskiemu. (pc, fot. KM PSP Chełm)**

CHEŁMSKIE. Temat ważny, tylko organizator nie ten?

Opozycja nie bojkotuje... funduszy

Na zorganizowanym przez starostę chełmskiego spotkaniu dla samorządowców w sprawie unijnych funduszy, na które zaprosił m.in. członka zarządu województwa lubelskiego Zdzisława Szweda, zabrakło wójtów z opozycji - co niektórzy uważają to za celowe działanie a wręcz bojkot. Ale są też zdania, że starosta wyszedł przed szereg, bo skoro to nie on dzieli dotacje, to nie powinien inicjować takich spotkań. Ostatecznie wójtów może i wszystkich nie było, ale z każdego urzędu oddelegowano pracownika.

Przed tygodniem starosta chełmski, **Piotr Deniszczuk**, zorganizował spotkanie dla samorządów na temat programów i pieniędzy unijnych, które można pozyskać za pośrednictwem Urzędu Marszałkowskiego.

- W opinii całego zarządu województwa chełmskie było pomijane w poprzedniej kadencji, niewiele było u nas inwestycji samorządu województwa, w opłakanym stanie jest „Nadbużanka", bardzo kiepska jest droga wojewódzka do Hrubieszowa - mówi Deniszczuk. - Zaprosiłem wszystkich wójtów i burmistrzów, żeby skorzystali z możliwości spotkania z osobami decydującymi w Urzędzie Marszałkowskim.

Na spotkanie przyjechali wójtowie oraz przedstawiciele gmin. Łatwo można było wyłapać, że wśród wójtów pojawili się nowi oraz przychylni Deniszczukowi, a zabrakło tych włodarzy, którzy związani są z opozycją w radzie powiatu, czyli grupą G9 i BAS18. Nie było m.in. burmistrza **Hieronima Zonika** z Siedliszcza, burmistrza **Stanisława Bodysa** z Rejowca Fabrycznego, wójta **Wojciecha Sawy** z Dorohuska czy wójta **Wiesława Kociuby** z gminy Chełm, co niektórzy odczytali jako wyraźny wyraz bojkotu wobec starosty.

- Z urzędem marszałkowskim kontaktujemy się od lat na bieżąco, więc mamy przepływ informacji a na spotkanie pojechał nasz pracownik - mówi S. Bodys. Pracownika z urzędu wysłał również H. Zonik. - Nie wszędzie mam możliwość pojechać sam. Pojechał merytorycznie odpowiedzialny za tę działkę urzędnik, który przy okazji załatwił inne sprawy dla gminy - mówi burmistrz. W. Kociuba tłumaczy podobnie. - Nie umawiałem się z nikim na bojkot - żartuje. - Za to pojechały od nas dwie urzędniczki, bo na informacjach dotyczących unijnych funduszy jak najbardziej nam zależy. Niestety, z tego co mi przekazały, to z dotacjami będzie generalnie bardzo kiepsko, bo jest ich coraz mniej.

Na spotkaniu był, pochodzacy z Chełma, członek zarządu województwa lubelskiego **Zdzisław Szwed** i dyrektor departamentu zarządzania Regionalnym Programem Operacyjnym, **Iwona Nakielska**. Wójtowie dziwią się, że spotkanie urzędników marszałka organizował starosta. Ich zdaniem wyszedł przed szereg i postawił ich trochę w niezręcznej sytuacji. - Przecież to nie on dzieli unijnymi pieniędzmi i nie jest komórką samorządu województwa w Chełmie - uważają. - Urząd Marszałkowski ma swoje biura i pracowników w gmachu i może sam organizować takie spotkania. **(bf)**

eprasa.pl 7e0b08b04a

REJOWIEC FABRYCZNY. Zakład poza grupą

Koniec z cementownią

Spełnił się najczarniejszy scenariusz. Po blisko stu latach funkcjonowania cementownia w Rejowcu Fabrycznym kończy produkcję klinkieru. A to oznacza schyłek jednego z największych zakładów pracy w regionie, grupowe zwolnienia a dla lokalnych samorządów - utratę pokaźnych wpływów z podatków. Jednocześnie wraca pytanie: co z obiecywaną od dawna kopalnią, która mogłaby zapełnić pustkę po zlikwidowanych w ostatnich latach wielu innych zakładach pracy w regionie.

Cementownia w Rejowcu Fabrycznym była częścią Grupy Ożarów S.A., która wchodzi w skład międzynarodowego koncernu CRH z siedzibą w Irlandii. W Polsce firma miała dwa zakłady produkujące cement - w Ożarowie i w Rejowcu Fabrycznym. Pracę miało tutaj około 120 osób. Dzięki temu zakład był największym pracodawcą w miasteczku a przy okazji największym płatnikiem lokalnych podatków, głównie od nieruchomości. Dokładnie dwa lata temu pisaliśmy o kłopotach zakładu w Rejowcu Fabrycznym. Już wtedy mówiło się, że centrala spółki planuje powolne wygaszanie produkcji a nawet całkowite zamknięcie zakładu. Dla ludzi i dla samorządu to prawdziwy dramat. Kiedy rozmawialiśmy wtedy z prezesem Grupy Ożarów, **Andrzejem Ptakiem**, przyznał, że stosowana w Rejowcu Fabrycznym metoda mokra produkcji cementu jest niedostosowana do obecnych czasów. Broni się co prawda wynikami finansowymi, ale nie wiadomo jak długo. Najwyraźniej dla spółki ten czas już minął. Jeszcze w 2002 roku w zakładzie funkcjonowało pięć pieców do wypalania klinkieru. Ostatnio działał tylko jeden. I on zostanie lada moment wygaszony.

- Klamka zapadła. Kilka dni temu dostaliśmy informację, że linia do produkcji klinkieru zostanie zamknięta - przyznaje **Stanisław Bodys**, burmistrz Rejowca Fabrycznego. - To bardzo przykra wiadomość dla mieszkańców i samorządu. Po cichu liczyłem, że firma przetrwa 100 lat. Niestety, zabrakło pięciu.

Decyzja o wygaszeniu linii to jeszcze nie definitywny koniec funkcjonowania zakładu. Nieoficjalnie mówi się, że na początek pracę straci około 45 osób. Nie wiadomo, co z firmą Cem-Bet, która świadczyła usługi dla cementowni, a zatrudnia kilkudziesięciu pracowników. Ludzie po chichu liczą, że pomimo zamknięcia produkcji klinkieru jakaś forma działalności w ich zakładzie pozostanie, np. przemiał cementu. Ale nie udało nam się uzyskać w tej sprawie żadnego potwierdzenia. W miniony piątek nie udało nam się skontaktować z przedstawicielami spółki w Ożarowie. A jedyna, nowa informacja z firmy dotyczy zmiany nazwy - z Grupy Ożarów S.A. na Cement Ożarów S.A. - co tylko potwierdza kres zakładu w Rejowcu Fabrycznym.

Przy okazji fatalnych informacji na temat cementowni wraca pytanie: co z obiecywaną przez samorządy i polityków kopalnią węgla w Kuliku pod Siedliszczem? Część planowanego przedsięwzięcia bezpośrednio miałaby objąć także Rejowiec Fabryczny. Inwestorzy planowali zlokalizować w sąsiedztwie Cementowni zakład przeróbki węgla. Przypomnijmy: wszystkie decyzje na szczeblu gminnym, zmiany w studium czy planach zagospodarowania przestrzennego zostały wdrożone przez samorządy. Projekt budowy kopalni utknął na etapie uzyskania przez inwestorów koncesji na wydobycie węgla. Urzędnicy ministerstwa środowiska twierdzą, że spółka nie złożyła odpowiednich dokumentów, by uzyskać koncesję a władze spółki, że od strony rządowej nie uzyskały m.in. umowy użytkowania górniczego gruntu czy raportu oddziaływania przedsięwzięcia na środowisko, bez których nie mogą wystąpić o przyznanie koncesji na wydobycie węgla. I to po części spółce rację przyznał sąd, który zabezpieczył roszczenia inwestorów, blokując innym firmom wystąpienie o koncesję na wydobycie węgla w okolicach Siedliszcza. Światełko w tunelu dla inwestycji pojawiło się, kiedy przejęciem projektu australijskiej spółki zainteresowała się polska Jastrzębska Spółka Węglowa. Ale do dzisiaj, mimo pozytywnego nastawienia do inwestycji lokalnych samorządów i mieszkańców, żadne decyzje nie zapadły.

- Likwidacja cementowni to kolejny argument za tym, żeby ze wszystkich sił zabiegać o powstanie w naszym regionie, w którym bezrobocie sięga kilkunastu procent, nowego, dużego zakładu pracy - uważa S. Bodys. - Wszystkie formalne kwestie są gotowe i wszyscy doskonale wiedzą, że powodzenie przedsięwzięcia zależy jedynie od decyzji politycznych. I nie możemy zrozumieć, dlaczego te decyzje nie zapadają, skoro miliony ton węgla koksującego, uznanego przez Unię Europejską za surowiec strategiczny, niezbędny do produkcji wyrobów hutniczych, importujemy z Rosji, a taki właśnie węgiel miałby być wydobywany w kopalni w Kuliku.

Samorządowcy i mieszkańcy będą mieli okazję odpytać o to polityków, którzy lada moment będą zabiegać o ich głosy - najpierw w wyborach do Parlamentu Europejskiego a potem do sejmu i senatu. A wielu z nich deklarowało od dawna poparcie dla budowy nowych zakładów pracy... **(bf)**

BIURO RACHUNKOWE
Katarzyna Bedlińska
- Kompleksowe usługi księgowe
- Rozliczanie dotacji na rozpoczęcie działalności gospodarczej
Chełm, ul. Lwowska 13f
/naprzeciw Chrobrego
tel. 696 132 838

CHEŁMSKIE Koalicjant się umacnia

PiS rośnie w powiecie

Kadra chełmskiego starostwa wciąż rośnie. W poprzedniej kadencji można było zauważyć, że służy to działaczom PSL a teraz ewidentnie umacnia się tam Prawo i Sprawiedliwość, które współrządzi powiatem. Niedawno pisaliśmy, że pracę w powiecie znaleźli: kandydat na wójta Wierzbicy **Marek Kaczmarski** oraz kandydat na burmistrza Rejowca Fabrycznego **Marek Parada** - obaj z PiS. Teraz potwierdziły się pogłoski o zatrudnieniu żony wójta Sawina, **Dariusza Ćwira**, również czynnego działacza PiS. - Od tygodnia wydział finansowy został wzmocniony przez panią **Agnieszkę Ćwir** - przyznaje **Piotr Deniszczuk**, starosta chełmski. - Została zatrudniona jako pomoc administracyjna, chociaż ma wyższe wykształcenie i doświadczenie zawodowe. **(bf)**

REJOWIEC. Mama dyrektor

Zatrudnienie kłuje w oczy

Czy dyrektor przedszkola w Rejowcu złamała ustawę o pracownikach samorządowych, zatrudniając córkę? - dopytuje jeden z mieszkańców gminy. Dyrektor i burmistrz uważają, że do żadnych nieprawidłowości nie doszło.

W gminnym przedszkolu w Rejowcu od ponad roku pracuje córka dyrektor **Barbary Kość**. Niektórzy zarzucają, że zatrudnianie własnych dzieci to jawny przykład nepotyzmu i pytają czy dyrektor nie złamała przepisów ustawy o pracownikach samorządowych. A w jej myśl osoby spokrewnione lub spowinowacone nie mogą pracować w tej samej jednostce, jeśli między nimi istnieje bezpośredni stosunek podległości. Dotyczy to np. sytuacji, kiedy rodzic jest przełożonym własnego dziecka.

- Moim zdaniem tak, jak urząd gminy czy miasta, przedszkole będące jednostką budżetową i jego pracownicy podlegają przepisom ustawy o pracownikach samorządowych - uważa mieszkaniec Rejowca, który zwrócił uwagę na sprawę. - Ktoś chyba nie pomyślał, a teraz wyszło to na jaw.

Dyrektor Kość przyznaje, że zatrudniła córkę, ale uważa, że nic złego się nie stało. - Staram się pomagać wszystkim. W miarę możliwości zatrudniam młodych ludzi na staże. Tak było też z moją córką. Była najpierw na stażu i sprawdziła się, więc dostała etat - mówi. - Ale nie jest to stanowisko administracyjne, ani eksponowane ani tym bardziej popłatne. Pracuje jako pomoc kuchenna. To praca fizyczna.

Dyrektor przyznaje, że konsultowała zatrudnienie córki z burmistrzem. - Rzeczywiście nasz prawnik uważa, że nie ma tutaj mowy o złamaniu przepisów ustawy, bo córka dyrektor nie jest urzędnikiem tylko pracownikiem fizycznym - mówi Tadeusz Górski, burmistrz Rejowca. - Została zatrudniona na czas określony, do końca czerwca br.

Zatrudnianie dzieci radnych, urzędników czy dyrektorów podległych samorządowi placówek zawsze budzi szereg kontrowersji. Rodzice, po części słusznie, żalą się, że ich dzieci przez zapisy ustawy skazywane są na wyjazd z rodzinnej miejscowości. **(bf)**

CHEŁMSKI SZPITAL. Przeskoczyli minimalną krajową

Podwyżki zamiast dodatku

Po 400 zł podwyżki dostaną najmniej zarabiający pracownicy obsługi i administracji w chełmskim szpitalu. Wzrost wynagrodzeń to m.in. pokłosie wzrostu minimalnej płacy krajowej, której część pracowników do tej pory nie miała.

Po personelu medycznym na podwyżki doczekali się też pracownicy obsługi i administracji w chełmskim szpitalu. Oczywiście daleko im jeszcze do kolegów i koleżanek w białych fartuchach, ale podwyżka, którą przyznał im dyrektor **Michał Jedliński** będzie odczuwalna. - Na każdy etat szeregowych pracowników obsługi przeznaczyliśmy po 400 zł brutto a kierowników po 200 zł - mówi M. Jedliński. - Podwyżki obejmą w głównej mierze pracowników obsługi, tj. elektryków, hydraulików, ochrony a w mniejszym stopniu administracji.

Pieniądze dostaną przede wszystkim ci pracownicy, których zasadnicza płaca nie przekraczała minimalnej pensji krajowej. A ta od nowego roku wzrosła do 2250 zł brutto. - Dzięki podwyżce nie będziemy musieli już wypłacać dodatków wyrównawczych tym pracownikom - mówi dyrektor.

Regulacja płac będzie kosztować szpital ok. 30 tys. zł miesięcznie. Ale jej wprowadzenie poprzedziło podobno małe zamieszanie. Gdy listy płac trafiły do kadr, związki zawodowe miały do nich zastrzeżenia i wypłatę pieniędzy wstrzymano, co mocno rozsierdziło kilkudziesięciu pracowników działu technicznego. Rzekomo szykowali się nawet do odwołania przewodniczącej związku.

- Nikt nie blokował wypłaty pieniędzy, związkom chodziło tyko o wyjaśnienie zasad i wysokości przyznawanych kwot - mówi M. Jedliński. **(bf)**

eprasa.pl 7e0b08b04a

Wrócić do zdrowia...

Wyścig o życie

Dwoje ludzi. Dwie historie. Dwa życia, o które toczy się walka. Dwie choroby, które przyniosły strach i niepewność. 17-letni Kuba ma chłoniaka. 39-letnia Justyna - nowotwór piersi. Potrzebna jest pomoc.

Jedynak z chłoniakiem

- Chuchaliśmy na swojego jedynaka, dmuchaliśmy... chyba niewystarczająco - ze łzami w oczach mówi pani **Małgorzata Mikołajczyk**, mama 17-letniego Jakuba, u którego w grudniu ub.r. wykryto kilkunastocentymetrowy guz śródpiersia. To chłoniak Hodkina. Na chwilę przed rozmową z naszą dziennikarką Kuba i jego mama wrócili do domu z Kliniki Hematologii, Onkologii i Transplantologii Dziecięcej Uniwersyteckiego Szpitala Dziecięcego w Lublinie. To tam Kubie podawane są kolejne dawki chemii. Bardzo silnej. W czwartek chłopiec dostał kilkudniową przepustkę ze szpitala, ale w poniedziałek znowu tam wróci. Boże Narodzenie i Nowy Rok też spędził w szpitalnej sali. Nie bawił się z rówieśnikami na balu sylwestrowym i nie planuje hucznej imprezy z okazji 18-letnich urodzin, które będzie obchodził w marcu. Wszystko to zeszło na dalszy plan, gdy zdiagnozowano u niego nowotwór.

- Od jesieni Kuba bardzo często był przeziębiony - opowiada pani Małgorzata. - Syn jest uczniem drugiej klasy Zespołu Szkół Technicznych w Chełmie. Codziennie dojeżdżał do szkoły. Myślałam, że to jakieś szkolne wirusy. Ciągle była gorączka, kaszel, duszności. Dwa, trzy dni Kuba był w szkole, a potem dwa, trzy tygodnie musiał zostać w domu. W grudniu lekarz rodzinny skierował syna na badanie morfologiczne. Okazało się, że wskaźnik CRP jest bardzo wysoki. Dostaliśmy skierowanie na oddział dziecięcy chełmskiego szpitala, gdzie wykonano kolejne badania, w tym prześwietlenie klatki piersiowej. Na tym prześwietleniu widoczna była zmiana. Potem był tomograf komputerowy odcinka piersiowego, który potwierdził, że w śródpiersiu jest guz czternaście na dwanaście centymetrów. Potem pojechaliśmy już do kliniki w Lublinie. Pobrano wycinek do badań histopatologicznych i okazało się, że to chłoniak Hodgkina. Od razu skierowano nas na chemioterapię. Kuba brał ją przez pięć dni. Potem przerwa. Teraz jest drugi cykl chemii. Wróciliśmy do domu na przepustkę.

Kuba mieszka z rodzicami w małym, wiejskim domu w Horeszkowicach (gmina Białopole). Trzyosobowa rodzina musi się pomieścić w jednym pokoju. Mama Kuby mówi, że pomimo wentylacji w pomieszczeniu jest wilgoć. W tej sytuacji kontakt chorego 17-latka z pleśnią czy roztoczami jest wykluczony. Konieczny jest oczyszczacz powietrza, ale rodzina chłopca jest w trudnej sytuacji materialnej. Tato Kuby jest na zasiłku, a mama nie pracuje. A leczenie jest kosztowne.

- Najbliżsi pomagali nam, ale każdy ma przecież swoje życie i problemy, a my to rozumiemy. Na początku jeszcze jakoś dawaliśmy radę, ale teraz jest coraz trudniej - mówi pani Małgorzata.

Rodzinie trudno prosić o pomoc. Nikt im nie podpowiedział, że mogą założyć konto na portalu zrzutka.pl, gdzie prowadzone są zbiórki m.in. na leczenie czy rehabilitację chorych. Nie bardzo wiedzą jak starać się o pomoc.

Guz Kuby jest nieoperacyjny. Chemioterapia, którą przechodzi Kuba jest refundowana, ale do tego trzeba wykupić leki zalecane przez lekarzy. Dojazdy do szpitala, opatrunki, a także specjalna dieta, na której jest Kuba to koszt około 2,5 tys. zł miesięcznie. Dla rodziny to bardzo duży wydatek. W ZST w Chełmie trwała ostatnio zbiórka na leczenie Kuby.

- Zbiórkę prowadził wychowawca Kuby i samorząd uczniowski. W imieniu kierownictwa szkoły apelujemy do wszystkich, aby oddawali jeden procent podatku na rzecz naszego ucznia - mówi **Barbara Baluk**, dyrektor ZST w Chełmie.

Kilkaset złotych zebrali samorządowcy z gminy Białopole. Ale potrzebne jest większe wsparcie. Zawiązano komitet, który przeprowadzić ma zbiórkę publiczną. W Urzędzie Gminy Białopole informują, że planują koncert charytatywny na 3 maja. Trochę późno.

- O tej porze na stadion sportowy w Białopolu przyjdzie więcej osób. Rozdajemy ulotki z informacją o jednym procencie od podatku dla Kuby – mówi **Waldemar Szykuła**, sekretarz gminy Białopole.

Kuba jest osłabiony i zmęczony, ale cieszy się, że choć na trochę mógł wrócić do domu. Opowiada o swoich zainteresowaniach - motoryzacji, komputerach. W przyszłości chciałby otworzyć warsztat samochodowy.

- Myślałem, że wraz z wejściem w dorosłe życie zrealizuję bez przeszkód wszystkie swoje plany: zrobię prawo jazdy, zdam egzaminy zawodowe i wybiorę nową szkołę. Ale moje marzenia uległy zmianie - mówi Kuba. - Wierzę, że znajdą się osoby, które zechcą mi pomóc w powrocie do zdrowia. Za każde wsparcie bardzo dziękuję.

17-latek jest w klasie o profilu mechanik pojazdów samochodowych. Mówi, że ma kontakt z kolegami z klasy np. na Facebooku. W piątek jego mama załatwiała formalności związane z indywidualnym nauczaniem. Kubie można pomóc przekazując darowiznę na jego subkonto w Stowarzyszeniu na Rzecz Dzieci z Chorobami Krwi w Lublinie, konto o numerze: 73 1050 1953 1000 0022 7177 0576 (ING Bank Śląski), nr SWIFT dla wpłat zagranicznych: INGBPLPW 73 1050 1953 1000 0022 7177 0576 – z dopiskiem: „dla Jakuba Mikołajczyka". Można też przekazać 1 proc. podatku, wpisując w rozliczeniu podatkowym nr KRS: 0000199199 z dopiskiem: „dla Jakuba Mikołajczyka".

Mama trójki dzieci

Justyna Dąbrowska ma 39 lat, męża i trzy córeczki. Walka o jej życie i zdrowie rozpoczęła się kilka tygodni temu. Wcześniej pani Justyna myślała, że ciężka choroba jej nie dotyczy. Prowadziła zdrowy tryb życia, nie paliła papierosów, uprawiała sport. Ale to nie wystarczyło. Pierwsze oznaki choroby pojawiły się rok temu. Wtedy rozpoczęły się badania, wizyty u lekarzy. Jednak bardzo nietypowe objawy odwróciły uwagę lekarzy od prawdziwej choroby. Diagnozy były różne, a w tym czasie choroba się rozwijała. Panią Justynę leczono m.in. na zapalenie piersi wywołane antybiotykooporną bakterią. Infekcję próbowano zwalczyć kolejnymi antybiotykami. Badanie usg już ponad rok temu wykazało 8 mm zmianę, którą zdiagnozowano jako ropniak. Podczas kolejnego badania usg, wykonanego jesienią ub.r. okazało się, że guz urósł i mierzy już 5,5 cm. Specjalista z Lublina skierował panią Justynę na leczenie w specjalnej komorze hiperbarycznej do szpitala w Łęcznej. Chodziło o zwalczenie bakterii antybiotykoopornej. Na codzienne zabiegi pani Justyna jeździła w październiku, listopadzie aż do połowy grudnia ub.r. Wydawało się, że bakteria została zwalczona. Ale tuż przed Bożym Narodzeniem znowu pojawiły się komplikacje. Lekarz prowadzący z Lublina początkowo uważał, że operacja nie jest wskazana, bo może doprowadzić do zezłośliwienia zmiany. Ale pani Justyna czuła się coraz gorzej. 5 stycznia, w dzień urodzin najmłodszej córeczki zaczęła gorączkować. Była niedziela, gdy zadzwoniła do szpitala. Medycy kazali stawić się na oddziale. Nie mieli już wątpliwości, że konieczna jest operacja. Przeprowadzono ją w poniedziałek. Podczas zabiegu zlikwidowano stan zapalny. Pobrano też wycinki do badań histopatologicznych. W poniedziałek, tydzień po operacji pani Justyna miała wyjść ze szpitala. Tak bardzo chciała wrócić do domu, do dzieci. Ale wtedy do sali wszedł lekarz, informując, że znane są już wyniki badań. Wtedy pani Justyna dowiedziała się, że to rak. Złośliwy. Jak mówi - łzy same leciały z oczu. Nowotwór T3N0M0 luminal B HER2(3+), bo taka jest dokładna jego nazwa, jest określany przez lekarzy jako bardzo agresywny. Szybko rośnie i tylko natychmiastowa terapia może sprawić, że pani Justyna będzie zdrowa. 39-latka obecnie jest w trakcie refundowanej chemioterapii tzw. neoaudiowantowej Ac. Pierwszą dawkę otrzymała 21 stycznia w Centrum Onkologii Ziemi Lubelskiej. Kolejne chemie będą podawane co trzy tygodnie. Za około pół roku planowana jest operacja, a po niej następna chemioterapia. Większą skuteczność leczenia mogą przynieść dodatkowo dwie chemioterapie, które jednak nie są refundowane. Planowane są przed i po operacji. Koszt obu to 100 tys. zł. Organizm pani Justyny jest silny, ale przez pierwszy tydzień po chemii bardzo źle się czuła. W ubiegłym tygodniu było już dużo lepiej. Sił i wiary dodają jej rodzina, przyjaciele i znajomi, ale też ludzie zupełnie jej obcy. Wszyscy okazali wielkie serce i wyciągnęli rękę w potrzebie włączając się w zbiórkę na stronie internetowej zrzutka.pl. Jej celem jest zebranie pieniędzy na nierefundowane leczenie pani Justyny. Efekty zbiórki są niesamowite. Kwotę 50 tys. zł czyli tyle ile potrzeba na pierwszą z dwóch dodatkowych chemioterapii zebrano już w ciągu pierwszych dwóch dni od rozpoczęcia akcji.

- Na początku się załamałam - przyznaje pani Justyna. - Przeraziła mnie myśl, że mogę nie doczekać dnia, w którym moja najmłodsza córka pójdzie do szkoły, a starsze będą zdawały maturę. Ale, gdy zobaczyłam, że wspiera mnie tak ogromna liczba osób poczułam się dużo lepiej. Nie poddam się. Mam dla kogo żyć i będę walczyła. Kocham moją rodzinę i zrobię wszystko, aby być przy niej jak najdłużej.

Dwie nierefundowane chemioterapie to nie jedyny wydatek. Potrzebne są jeszcze pieniądze na sprowadzane z zagranicy leki i suplementy, zalecane i zatwierdzane przez konsylium polskich i niemieckich lekarzy. Za około pół roku, po zakończeniu chemioterapii pani Justyna przejdzie rezonans. W zależności od wyników tego badania i od stopnia rozsiania nowotworu lekarze podejmą decyzję odnośnie tego, gdzie będzie przeprowadzona operacja.

Pieniądze na leczenie można też wpłacać na nr konta Fundacji Onkologicznej Alivia: PL 24 2490 0005 0000 4600 5154 7831, w tytule: Justyna Dąbrowska 110975. Można też przeznaczyć 1 proc. podatku wpisując do PIT nr KRS: 0000358654 z dopiskiem Justyna Dąbrowska 110975

Adres zrzutki: zrzutka.pl/z/justyna-dabrowska; strona na Facebooku: facebook.com/justynawalczyzrakiem. **(mo)**

CHEŁM. Wygrała konkurs

Sokołowska na czele MOPR

Katarzyna Sokołowska wygrała konkurs na dyrektora Miejskiego Ośrodka Pomocy Rodzinie. Przez ostatnie lata szefowała Centrum Integracji Społecznej w Chełmie.

Prezydent Chełma **Jakub Banaszek** jeszcze w grudniu minionego roku odwołał z funkcji dyrektora Miejskiego Ośrodka Pomocy Rodzinie, **Waldemara Kozioła**, ale z pracy go nie zwolnił. Kozioł został kierownikiem jednego z działów. Czasowo obowiązki dyrektora powierzono wicedyrektor **Urszuli Gralewicz**. W styczniu br. prezydent ogłosił konkurs na dyrektora MOPR. Zgłosiły się trzy osoby. Konkurs wygrała **Katarzyna Sokołowska**, wieloletnia dyrektor Centrum Integracji Społecznej. Jak przeczytaliśmy w uzasadnieniu dokonanego wyboru, K. Sokołowska posiada wyższe wykształcenie na kierunku ekonomia oraz specjalizację z zakresu organizacji pomocy społecznej. Ma też wymagany 3-letni staż pracy w pomocy społecznej. **(s)**

eprasa.pl 7e0b08b04a

CHEŁM. Już nie rządzi pogotowiem

Kazimierczak zdegradowany

Tomasz Kazimierczak, miejski radny, został zwolniony z obowiązków dyrektora Stacji Ratownictwa Medycznego w Chełmie. Na piastowane wcześniej stanowisko powróciła Katarzyna Hapońska-Gajewska.

Kojarzona z Polskim Stronnictwem Ludowym **Katarzyna Hapońska-Gajewska** w marcu ubiegłego roku wygrała konkurs na dyrektora Stacji Ratownictwa Medycznego w Chełmie. O posadę nieskutecznie zabiegał też **Tomasz Kazimierczak**, działacz chełmskiej Platformy Obywatelskiej, dotychczasowy dyrektor jednostki, którego nowa szefowa Stacji oddelegowała do pracy w warsztacie pogotowia we Włodawie. Kazimierczak w międzyczasie wystartował też w konkursie na dyrektora chełmskiego szpitala, ale komisja postawiła na **Michała Jedlińskiego**, dotychczasowego wicedyrektora Departamentu Zdrowia i Polityki Społecznej. Miejsce Jedlińskiego w Urzędzie Marszałkowskim zajęła Hapońska-Gajewska, a z 1 lipca 2018 r. pełniącym czasowo obowiązki dyrektora Stacji Ratownictwa Medycznego został Kazimierczak.

W ubiegły wtorek 5 lutego br., zarząd województwa lubelskiego odwołał Katarzynę Hapońską-Gajewską z funkcji wicedyrektora Departamentu, co oznaczało jej powrót do Stacji Ratownictwa Medycznego w Chełmie i ponowne objęcie kierowniczej posady. Tym samym Kazimierczak, który od listopada ubiegłego roku jest też miejskim radnym, przestał kierować pracami jednostki. Ma wrócić na wcześniej zajmowane stanowisko we włodawskim warsztacie pogotowia. **(r)**

Dotacje na to, co pożyteczne

Fabryka pomysłów

Fundacja Cemex „Budujemy Przyszłość" po raz jedenasty organizuje konkurs pod nazwą „Fabryka Pomysłów". Na wyciągnięcie ręki są dotacje w wysokości 4 lub 8 tysięcy złotych. Nabór projektów trwa do 1 marca.

Od 10 lat Fundacja Cemex „Budujemy Przyszłość" w ramach konkursu „Fabryka Pomysłów" wspiera organizacje pozarządowe i szkoły w realizowaniu projektów społecznych w miejscowościach, w których Cemex prowadzi działalność. Nabór wniosków o dotacje w wysokości 4 lub 8 tys. zł trwa od 4 lutego do 1 marca. Mogą je składać nie tylko organizacje pozarządowe, ale także szkoły i przedszkola, kluby sportowe, spółdzielnie socjalne oraz stowarzyszenia jednostek samorządu terytorialnego zlokalizowane w miastach i gminach, w których Cemex prowadzi działalność. W ramach dotychczasowych dziesięciu edycji konkursu „Fabryka Pomysłów" granty przyznano 225 projektom, realizowanym w 45 lokalizacjach. Dzięki dofinansowaniom przyznanym przez Fundację Cemex „Budujemy Przyszłość" wiele organizacji podjęło ważne dla lokalnych społeczności działania. W tegorocznej edycji konkursu można zgłosić projekty, które tematycznie wpisują się w przynajmniej jeden ze zdefiniowanych obszarów: edukacja, ekologia, kultura, programy obywatelskie, sport, projekty szkolne. Projekty te powinny się przyczyniać m.in. do wyrównywania szans edukacyjnych, wsparcia rozwoju edukacyjnego dzieci i młodzieży, zapobiegania degradacji środowiska naturalnego oraz ochrony dziedzictwa przyrodniczego, budowania świadomości ekologicznej społeczeństwa, wzrostu poziomu uczestnictwa w kulturze, upowszechniania sportu i kultury fizycznej, promocji zdrowego stylu życia. Szczegółowa lista lokalizacji została wskazana w regulaminie konkursu, dostępnym na stronie Fundacji **www.budujemyprzyszlosc.org.pl**. Tam też znaleźć można elektroniczny formularz, służący do składania wniosków w konkursie. **(red)**

ChSM. Jedni mają zwroty zaliczek, inni dopłacą

Dopłaty niewielkie, a są wątpliwości

Choć dopłaty do rachunków za ciepło w ChSM dostali mieszkańcy zaledwie siedmiu budynków, i w dodatku niewielkie, jedna z naszych czytelniczek zastanawia się, czemu akurat w bloku, w którym mieszka, pobrane zaliczki nie wystarczyły na pokrycie kosztów ogrzewania. - Przecież budynek jest docieplony, a we wszystkich mieszkaniach wymieniono okna - podkreśla.

Rozliczenie centralnego ogrzewania w zasobach Chełmskiej Spółdzielni Mieszkaniowej jak co roku wywołuje kontrowersje. Za 2018 rok zdecydowana większość lokatorów otrzymała informację o nadpłatach. Mieszkańcy siedmiu bloków, przy Wołyńskiej 16a, 18a i 18, al. Żołnierzy I AWP 17 i 21, Szymanowskiego 4 i Ceramicznej 3 do ogrzewania muszą dopłacić. Kwoty nie są jednak astronomiczne, tak jak to miało miejsce jeszcze kilka lat temu.

- Najniższa dopłata wynosi 3 grosze za metr kwadratowy, a najwyższa 29 groszy - wyjaśnia **Maciej Cieślak**, wiceprezes Chełmskiej Spółdzielni Mieszkaniowej. - Przy mieszkaniu o powierzchni 50 m kw. są to dopłaty od kilku do kilkunastu złotych.

Mieszkanka jednego z bloków, w których są naliczone dopłaty, zastanawia się, dlaczego pobrana zaliczka nie wystarczyła na pokrycie wszystkich kosztów ogrzewania. - W blokach sąsiednich lokatorzy dostali informację o nadpłatach. Nawet w tych, które były docieplone dopiero w drugiej połowie ubiegłego roku. W poprzednich latach zwroty mieli również mieszkańcy z bloków czekających w kolejce na termomodernizację. Budynek, w którym mieszkam z kolei, 10 lat temu został docieplony, a we wszystkich mieszkaniach wymieniono okna. W naszym bloku znajdują się też lokale użytkowe. Nikt z nas nie wie, w jaki sposób spółdzielnia rozlicza tam ogrzewanie. Zdajemy sobie sprawę, że kwoty dopłat nie są wysokie, ale jednak one wystąpiły i chcemy wiedzieć z jakiego powodu - podkreśla nasza czytelniczka.

Maciej Cieślak zapewnia, że centralne ogrzewanie we wszystkich budynkach zostało rozliczone na podstawie poniesionych wydatków. - Różnica między zaliczkami a kosztami decyduje czy jest dopłata, czy jej nie ma - mówi. - Faktem jest, że te dopłaty są niewielkie, wręcz symboliczne. Mogę domyślać się, że chodzi tutaj o budynek przy Szymanowskiego 4, bo mając na uwadze bloki, gdzie wystąpiły dopłaty, tylko tam są lokale użytkowe. Do rozliczenia centralnego ogrzewania zabrakło 21 groszy z każdego metra kwadratowego.

Wiceprezes Cieślak tłumaczy, że gdy 10 lat temu blok przy Szymanowskiego 4 przechodził termomodernizację, zastosowana wówczas grubość docieplenia nie była taka sama jak obecnie. - Dziś docieplamy bloki nieco grubszym styropianem, takie są standardy. Co do lokali użytkowych, część jest rozliczana podobnie, jak mieszkania, czyli najemcy płacą za każdy metr kwadratowy, a część za naszą zgodą ma oddzielnie przyłącze do sieci MPEC i rozlicza się bezpośrednio ze spółką - wyjaśnia Maciej Cieślak. **(s)**

Prezes Kaczyński awansował chełmską posłankę

Beata Mazurek rządzi w okręgu

Tego można było się spodziewać. Beata Mazurek, wicemarszałek sejmu i rzecznik prasowy Prawa i Sprawiedliwości, należąca do grona najbliższych współpracowników Jarosława Kaczyńskiego, 1 lutego br. przejęła przywództwo w partii w okręgu Chełm - Biała Podlaska - Zamość.

Przez ostatnie lata szefem okręgu chełmsko-bialskopodlasko-zamojskiego Prawa i Sprawiedliwości był poseł **Sławomir Zawiślak**. Z końcem stycznia br. prezes partii **Jarosław Kaczyński** podjął decyzję o zmianie przewodniczącego. Na to stanowisko powołał **Beatę Mazurek**, która od grudnia 2016 roku pełni funkcję rzecznika prasowego partii, a od stycznia minionego roku jest wicemarszałkiem sejmu. Zastępcą nowej przewodniczącej PiS w okręgu został **Dariusz Stefaniuk**, były prezydent Białej Podlaskiej, obecnie wicemarszałek województwa lubelskiego.

Awans B. Mazurek na kilka miesięcy przed wyborami parlamentarnymi jeszcze bardziej umacnia - i tak silną - jej pozycję w partii. Praktycznie przesądza o jej pierwszym miejscu na liście Zjednoczonej Prawicy do sejmu. Chełmska posłanka na Wiejskiej zasiada bez przerwy od października 2005 roku. Wtedy to po raz pierwszy dostała się do sejmu, startując z trzeciego miejsca. Otrzymała 7 012 głosów. Dwa lata później, w kolejnych wyborach po skróconej kadencji sejmu, otrzymała ponad dwa razy tyle głosów - 15 821. W 2011 roku otwierała listę PiS, uzyskując 22 249 głosów. Z kolei w 2015 roku w wyborach do sejmu oddało na nią głos 30 365 wyborców. Wcześniej Beata Mazurek startowała do Parlamentu Europejskiego, ale mandat - co było do przewidzenia - zdobył „etatowy" europoseł prof. **Mirosław Piotrowski**. W obecnej kadencji, oprócz sprawowania funkcji wicemarszałka sejmu oraz rzecznika prasowego, Beata Mazurek zasiada też w Prezydium Klubu Parlamentarnego Prawa i Sprawiedliwości. **(ps)**

CHEŁM. Kolejny współpracownik A. Fisz zwolniony

Pełnomocnik na wypowiedzeniu

Roland Kurczewicz, najbliższy współpracownik byłej prezydent Chełma, Agaty Fisz już nie pracuje w magistracie. Prezydent Jakub Banaszek z końcem stycznia br. wręczył mu wypowiedzenie.

Roland Kurczewicz przez ponad 10 lat był pełnomocnikiem ds. strategii przedsięwzięć i relacji publicznych byłej prezydent Chełma, **Agaty Fisz**. Pełnił też nieformalnie funkcję rzecznika prasowego urzędu. Zaliczał się do grona najbliższych i najbardziej zaufanych współpracowników A. Fisz. Po ostatnich wyborach samorządowych i zwycięstwie **Jakuba Banaszka** los Kurczewicza wydawał się przesądzony. I ostatecznie z końcem stycznia Roland Kurczewicz dostał wypowiedzenie. Do końca kwietnia br. będzie jednak figurował na liście płac w magistracie, ale prezydent Banaszek zwolnił go z obowiązku świadczenia pracy. **(s)**

Z Chełma do Hrubieszowa

Z chełmskiego magistratu do starostwa w Hrubieszowie

Anna Misiura, chełmska urzędniczka, pracująca ostatnio w Wydziale Spraw Społecznych, została sekretarzem Starostwa Powiatowego w Hrubieszowie. Wygrała konkurs.

Na początku stycznia br. **Maryla Symczuk**, nowy starosta hrubieszowski, ogłosiła konkurs na stanowisko sekretarza powiatu. Zgłosiła się do niego wieloletnia chełmska urzędniczka **Anna Misiura**, pracująca w kilku wydziałach: infrastruktury komunalnej, ochrony środowiska, a ostatnio - spraw społecznych. Misiura przed laty pełniła nawet funkcję wicedyrektora Wydziału Infrastruktury Komunalnej.

Anna Misiura wygrała konkurs i z początkiem lutego br. przeniosła się do pracy w starostwie powiatowym w Hrubieszowie. **(s)**

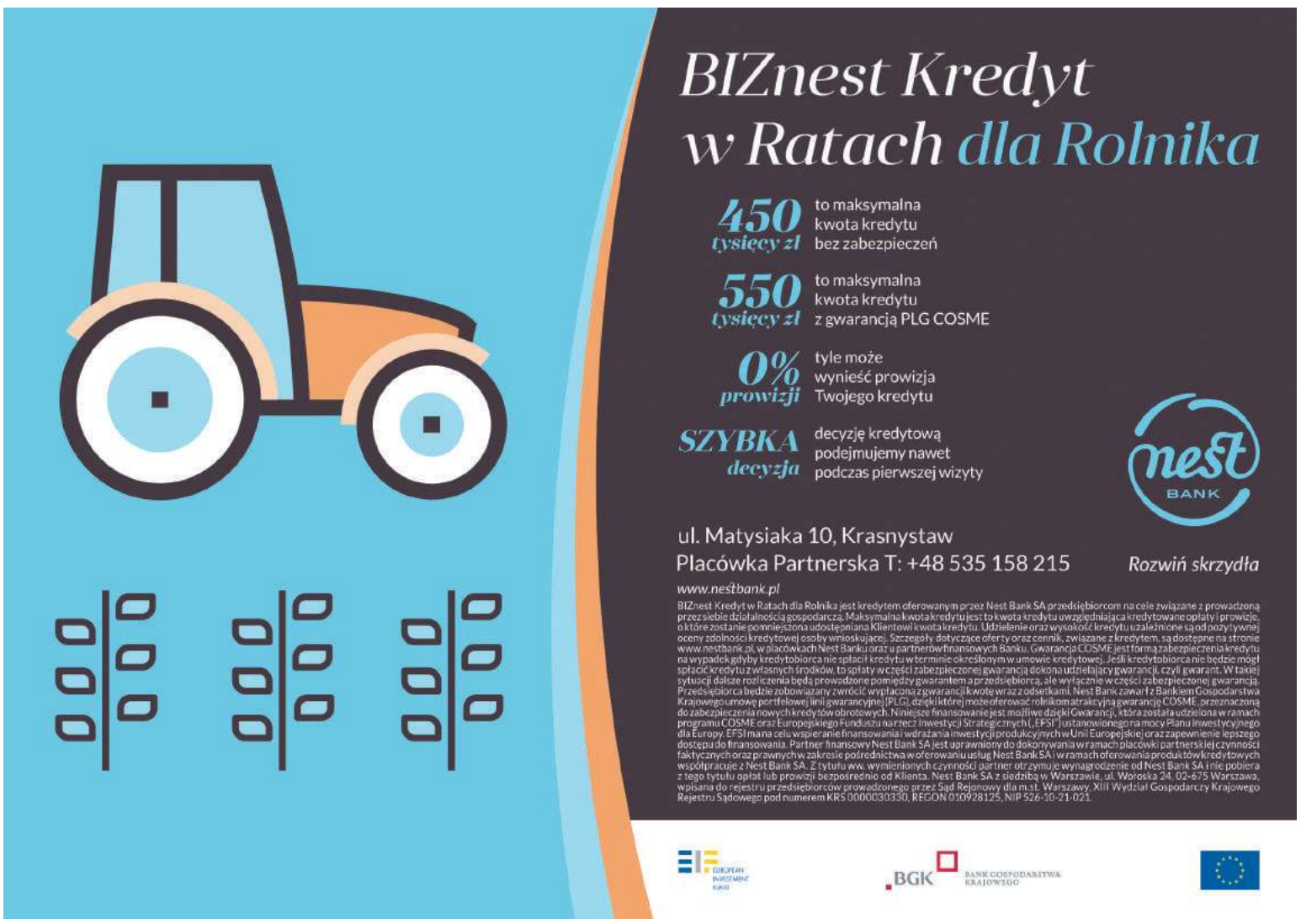

eprasa.pl 7e0b08b04a

Minister MEN w Chełmie

Zalewska oświeciła nauczycieli

Blisko 300 dyrektorów i nauczycieli szkół z Chełma oraz powiatów chełmskiego, krasnostawskiego i włodawskiego uczestniczyło w konferencji poświęconej zmianom w systemie szkolnictwa zawodowego, na którą specjalnie przyjechała minister edukacji narodowej, Anna Zalewska. Szefowa resortu równie dużo mówiła o podwyżkach płac w oświacie.

Konferencję wspólnie zorganizowali: **Teresa Misiuk** - lubelski kurator oświaty i **Jakub Banaszek** - prezydent miasta Chełm, a patronatem honorowym objęli ją wicemarszałek sejmu, **Beata Mazurek** oraz wojewoda lubelski, **Przemysław Czarnek**. Odbyła się ona, nieprzypadkowo, w Zespole Szkół Technicznych, dysponującym odpowiednią salą, mogącą pomieścić kilkaset osób. Poza tym dotyczyła też rozwoju szkół zawodowych, a ZST od lat zmierza właśnie w tym kierunku. Głównym gościem konferencji była minister edukacji narodowej, **Anna Zalewska**. Na spotkanie z nią przybyli dyrektorzy i nauczyciele szkół z Chełma oraz powiatów: chełmskiego, krasnostawskiego i włodawskiego. W sumie blisko 300 osób.

Minister wykorzystała okazję i wyjaśniła nauczycielom ciągnący się od tygodni problem związany z podwyżką ich wynagrodzeń. - Do 31 marca br. nauczyciele dostaną obiecane podwyżki wraz z wyrównaniem od 1 stycznia, bo samorządy muszą zmienić regulaminy. Opóźnienie jest spowodowane faktem, że dopiero w końcówce stycznia br. prezydent podpisał uchwałę budżetową, a lada dzień zostanie też podpisane rozporządzenie w sprawie minimalnego wynagrodzenia. Stąd też nauczyciele nie zauważyli jeszcze podwyżek w swoich portfelach - tłumaczyła Zalewska. - Będzie to 300 zł w minimalnym wynagrodzeniu, a około 500-600 zł w średnim.

Druga tegoroczna podwyżka płac w oświacie jest szykowana od 1 września. Nauczyciele z niedowierzaniem słuchali słów Anny Zalewskiej, gdyż - jak sami wielokrotnie podkreślali - daleko im do średnich płac ustalonych przez resort edukacji narodowej. Minister zaznaczyła, że ona odpowiada jedynie za rozporządzenie o minimalnym wynagrodzeniu, a wysokość wynagrodzeń i kwoty dodatków motywacyjnych, czy za wychowawstwo klasy ustalają samorządy. Kolejna podwyżka płac nastąpi od 2020 roku. - Najpierw jednak chcemy wiedzieć, jak będzie wyglądać struktura wynagrodzeń - mówiła minister. - Są również pieniądze dla nauczycieli na dodatkowe zajęcia z dziećmi i dodatki za wyróżniającą pracę, po 200 zł dla kontraktowego, 400 zł dla mianowanego i 500 zł dla dyplomowanego, a także 1 000 zł na start w każdym roku stażu młodego nauczyciela. Pieniądze na podwyżki dla nauczycieli będą w całości przekazane samorządom z budżetu państwa.

Anna Zalewska odniosła się też do zapowiadanych protestów nauczycieli podczas tegorocznych egzaminów w szkołach. Podkreśliła, że nauczyciele w tym czasie powinni być z uczniami i ich rodzicami. - Te egzaminy decydują o ich przyszłości, o ich życiu. Dyskusja dorosłych o tym, że coś mogłoby się wydarzyć powoduje głęboką frustrację, która nie daj Boże przełoży się na wynik egzaminu. Skutkuje on też opinią o szkole. Egzaminy są procedurą tak skomplikowaną, że nie ma możliwości przełożenia ich na jakikolwiek inny termin - zaznaczyła Anna Zalewska.

Minister dużo mówiła też o zmianach w systemie szkolnictwa zawodowego. Konferencja w Chełmie odbyła się w ramach projektu „Zawodowy Strzał w Dziesiątkę". Anna Zalewska podkreśliła, że ministerstwo dąży do tego, by szkoły w Polsce były wyposażone w najnowocześniejszy sprzęt i technologię, zwłaszcza pracownie chemiczna, fizyczna, przyrodnicza, czy biblioteki, a w każdej klasie była tablica multimedialna, dostęp do Internetu z prędkością 100 MB. Taką tablicę minister w prezencie przekazała młodzieży z Zespołu Szkół Technicznych. - Już 16 tys. pracodawców złożyło deklarację współpracy ze szkołami branżowymi. Od nowego roku szkolnego każda klasa branżowa musi mieć zagwarantowaną współpracę z pracodawcą. Skorzystają na tym finansowo również nauczyciele, którzy będą łącznikami między szkołą a pracodawcą. - wyjaśniała Anna Zalewska.

W trakcie konferencji został podpisany list intencyjny o współpracy pomiędzy Zespołem Szkół Energetycznych i Transportowych a Lubelskim Węglem Bogdanka. Z kolei w hali sportowej odbyła się giełda szkół zawodowych skierowana do tegorocznych absolwentów gimnazjów i szkół podstawowych.

Na szkolnictwo branżowe chce też postawić prezydent miasta Jakub Banaszek. - Gdy rozmawiamy z potencjalnymi inwestorami, słyszę pytanie, jak w Chełmie wygląda rozwój szkolnictwa zawodowego. Wygląda dobrze, ale dzięki proponowanym zmianom poziom kształcenia będzie wyższy - stwierdził prezydent. **(s)**

eprasa.pl 7e0b08b04a

CHEŁM. Współpraca Zespołu Szkół Energetycznych i Transportowych z Lubelskim Węglem „Bogdanka" S.A.

Przepustka do pracy

Podczas konferencji „Atrakcyjna oferta wyboru dalszej drogi edukacyjnej efektem zmian w szkolnictwie zawodowym", zorganizowanej przez lubelskiego kuratora oświaty Teresę Misiuk i prezydenta Chełma Jakuba Banaszka, został podpisany list intencyjny w obszarze współpracy Zespołu Szkół Energetycznych i Transportowych z Lubelskim Węglem „Bogdanka" S.A.

Porozumienie zakłada realizację projektu ***Przepustka do pracy w Lubelskim Węglu „Bogdanka" S.A. w Bogdance - Potrzebujemy najlepszych***, którego celem jest wzrost motywacji uczniów do rozwoju kompetencji zawodowych. Projekt oferuje możliwość zatrudnienia w dynamicznie rozwijającej się spółce węglowej czterem najlepszym absolwentom ZSEiT w zawodach: technik górnictwa podziemnego, technik mechanik, technik elektryk. Kluczowymi kryteriami są: wyniki egzaminu potwierdzającego kwalifikacje w zawodzie oraz uzyskana średnia z przedmiotów zawodowych. Podpisane porozumienie stanowi ważną płaszczyznę współpracy szkoły z przemysłem i otwiera również możliwość uruchomienia programu stypendialnego dla wyróżniających się uczniów. Sygnatariuszami listu intencyjnego są: **Adam Partyka** - zastępca prezesa Zarządu Lubelskiego Węgla „Bogdanka" S.A. i **Jarosław Wójcicki** - dyrektor Zespołu Szkół Energetycznych i Transportowych w Chełmie. **(km)**

CHEŁM. Droższe bilety

Płaczą, płacą, proszą

Od stycznia ceny biletów w busach na trasie Chełm - Lublin podrożały. W najgorszej sytuacji są emeryci, którym przewoźnicy jesienią i tak ucięli już ulgi. Poprosili chełmskich urzędników o interwencję w urzędzie marszałkowskim.

- Bilet z Chełma do Lublina kosztuje aż siedemnaście złotych - mówi jeden z podróżnych. - To bardzo drogo jak na trasę mierzącą siedemdziesiąt kilometrów. Praktycznie tyle samo za bilet inkasują przewoźnicy z Zamościa czy Białej Podlaskiej, miast położonych dużo dalej od Lublina niż Chełm.

Temat podejmowaliśmy w „Nowym Tygodniu" jesienią ub.r., bo prosili o to emeryci. Prywatni przewoźnicy ogłosili wtedy, że odtąd będą honorować tylko ulgi ustawowe i 20-proc. dla studentów. Skończyły się upusty dla emerytów (wtedy płacili już nie 11 a 15 zł, a od stycznia już 17 zł). W Urzędzie Marszałkowskim w Lublinie, który zajmuje się m.in. zezwoleniami na wykonywanie przewozu osób i dopłatami do przewozów pasażerskich, tłumaczono, że właściciele prywatnych firm przewozowych są zobowiązani do respektowania tzw. ulg ustawowych. Wskazywali, że przysługują one inwalidom, kombatantom, osobom niepełnosprawnym, ale sam fakt bycia w wieku emerytalnym nie uprawnia do ulgi ustawowej, a ewentualnie do tzw. komercyjnej, której zakres ustala sam przewoźnik. Emeryci mieli nadzieję, że na ich problem zwrócą uwagę chełmscy urzędnicy. W ich imieniu radni osiedla XXX-lecie wystosowali do chełmskiego ratusza pismo z prośbą o interwencję w urzędzie marszałkowskim. To było w grudniu ub.r. Pismo dotarło do Urzędu Marszałkowskiego w Lublinie dopiero w ubiegły czwartek. Jeszcze nie zostało rozpatrzone. Dd stycznia chełmscy przewoźnicy wprowadzili podwyżki cen na trasie Chełm - Lublin. I znowu w najgorszej sytuacji są emeryci.

Urzędnicy mówią, że nie mają narzędzi prawnych, które umożliwiłyby regulowanie cen biletów.

- Zgodnie z przepisami ustawy o transporcie drogowym przewoźnicy mają obowiązek dołączyć do wniosku o wydanie zezwolenia cennik biletów jednorazowych i miesięcznych - informuje **Remigiusz Małecki**, rzecznik prasowy marszałka województwa lubelskiego. - Urząd Marszałkowski nie ma narzędzi prawnych, które umożliwiałyby mu regulowanie cen biletów. Przedłożony cennik biletów podlega tylko weryfikacji pod kątem ujęcia w nim informacji o cenach biletów ulgowych. Większość przewoźników wykonujących regularny przewóz osób na linii komunikacyjnej Lublin - Chełm złożyła w styczniu 2019 roku nowe cenniki biletów, gdzie kwota za przejazd na trasie Chełm - Lublin wynosi 17 zł. Jeden z przewoźników przewidział dodatkowo dla pasażerów ulgę handlową (komercyjną) w kwocie 14 zł za przejazd na tej trasie. Do dzisiaj, czyli do 7 lutego, do Urzędu Marszałkowskiego w Lublinie nie wpłynęło żadne pismo z Urzędu Miasta Chełm w sprawie cen biletów dla emerytów dotyczące komunikacji na trasie Lublin - Chełm.

Z kolei właściciele firm przewozowych tłumaczą, że musieli podnieść ceny biletów, aby wyjść na swoje.

- Na stosowanie upustów dla emerytów nie stać nas - mówi **Sylwester Palczewski**, właściciel firmy Usługi Transportowe „MercBus" w Chełmie. - Państwo nie dofinansuje tych przejazdów. Stosujemy natomiast wszystkie ustawowe ulgi. W cenie biletów uwzględniona jest odległość w kilometrach, ale dla nas najważniejsze są koszty pracy, które ostatnio bardzo podrożały. W górę poszły ceny paliw, ubezpieczeń, koszty przystanków. To wszystko przełożyło się na podwyżki, które wprowadziliśmy od stycznia. Wcześniej przez kilka lat nie podwyższaliśmy cen biletów. **(mo)**

CHEŁM. Najpierw zabawa, potem rozbój

Pobiły i okradły koleżankę

Dwie młode chełmianki najpierw piły ze swoją koleżanką alkohol, a potem ją pobiły i okradły. Grozi im do 12 lat więzienia.

W piątek (8 lutego) do funkcjonariuszy z Komendy Miejskiej Policji w Chełmie zgłosiła się 24-letnia chełmianka. Zawiadomiła mundurowych, że w środowy wieczór została zaatakowana i pobita przez dwie kobiety. Wcześniej bawiła się z nimi i wspólnie piły alkohol w jednym z mieszkań na osiedlu Kościuszki w Chełmie. Z zeznań 24-latki wynikało, że około godziny 20 opuściła zakrapianą imprezę. Kiedy szła pomiędzy blokami została zaatakowana przez koleżanki, z którymi chwilę wcześniej się bawiła. 22- i 23-latka okładały ją pięściami po głowie i kopały. Zabrały jej torebkę z telefonem komórkowym, portfelem z 20 zł i dokumentami. 24-latka dopiero dwa dni potem zdecydowała się złożyć zawiadomienie na policji. Straty oszacowała na 590 zł. Mundurowi szybko ustalili, gdzie przebywają napastniczki. Obie kobiety zostały zatrzymane. W niedzielę doprowadzono je do prokuratury. Zgodnie w przepisami kodeksu karnego rozbój zagrożony jest karą do 12 lat więzienia. Telefon komórkowy 24-latki odzyskano. **(mo)**

CHEŁM. # Sukces Jedynki

Uczniowie Szkoły Podstawowej Nr 1 w Chełmie już piąty rok z rzędu zdobywają laury w najbardziej prestiżowych w karierze szkolnej konkursach kuratora oświaty.

„Jedynka" ma już laureatów z historii, języka angielskiego, przyrody i matematyki. W ubiegłym roku szkolnym aż troje uczniów zostało laureatami kuratoryjnego konkursu z języka polskiego. W tym roku do grona zwycięzców dołączyli: **Jakub Matuła** - laureat konkursu z biologii (op. dydaktyczny **Ewa Bida**) oraz **Miłosz Kowalczyk** - laureat z fizyki (op. dydaktyczny **Grażyna Cetera**). Sukces Miłosza jest tym większy, że jest on jedynym uczniem z Chełma i powiatu chełmskiego, który zdobył tytuł laureata konkursu fizycznego. Kuba i Miłosz mają już na swoim koncie tytuły laureata konkursu polonistycznego a Miłosz dodatkowo konkursu matematycznego. Uzyskanie tego wyróżnienia wymaga wiele pracy, ale - jak sami uczniowie podkreślają - spotkania przygotowujące do konkursu to ekscytujące zgłębianie tajników wiedzy a nie wkuwanie wiadomości. - Nie odnieślibyśmy sukcesu, gdyby nie olbrzymie zaangażowanie naszych opiekunów i bardzo przyjazne traktowanie nas przez wszystkich nauczycieli. Jedynka otacza opieką zarówno dzieci potrzebujące wsparcia, jak i te, które mają dodatkowe obowiązki. W czasie przygotowań do konkursu takie wsparcie jest naprawdę istotne.

Uczniom i nauczycielom gratulujemy sukcesu! **(opr. red.)**

INFORMACJA

Wójt Gminy Dorohusk informuje zgodnie z art. 35 ust. 1 ustawy z dnia 21.08.1997 r. o gospodarce nieruchomościami (Dz. U. z 2018 r., poz. 2204 z późn. zm.), że został podany do publicznej wiadomości (na okres 21 dni poczynając od 11. 02. 2019 r.) na tablicy ogłoszeń Urzędu Gminy Dorohusk, BIP, na stronie internetowej gminy Dorohusk: www.ugdorohusk.bip-gov.eu i tablicach ogłoszeń w poszczególnych sołectwach:
- wykaz nieruchomości stanowiącej własność Gminy Dorohusk przeznaczonej do sprzedaży w miejscowości Turka,
- wykaz nieruchomości stanowiących własność Gminy Dorohusk przeznaczonych do dzierżawy w miejscowościach: Brzeźno, Dorohusk, Okopy, Okopy-Kolonia.

Bliższe informacje można uzyskać w siedzibie Urzędu Gminy Dorohusk, tel. 082-566-10-89.

eprasa.pl 7e0b08b04a

Nie uniknie odpowiedzialności

Dachował i zwiał

Po alkoholu wsiadł za kierownicę. W Sosnowicy spowodował wypadek, w którym ranna została jedna z pasażerek, a po wezwaniu pomocy uciekł z miejsca zdarzenia. Mężczyzna został zatrzymany kilka godzin później w gminie Kamień. Okazało się, że ma sądowy zakaz prowadzenia pojazdów.

Do tego niebezpiecznego zdarzenia doszło w niedzielę (3 lutego) nad ranem w Sosnowicy. Jak ustalili mundurowi, kierujący pojazdem marki Audi nie dostosował prędkości do panujących warunków i na łuku drogi stracił panowanie nad swoim autem - mówi **asp. Artur Łopacki** z KPP w Parczewie. - Osobówka uderzyła w barierki i wpadła do przydrożnego rowu, gdzie dachowała. Po zdarzeniu kierujący wraz z dwiema pasażerkami o własnych siłach udali się do najbliższego zabudowania. Tam okazało się, że jedna z pasażerek potrzebuje pomocy medycznej. Mężczyzna, który kierował pojazdem, poprosił domowników, aby wezwali pomoc po czym wraz z drugą pasażerką oddalili się z miejsca zdarzenia. Policjanci, którzy przyjechali na miejsce, ustalili dane właściciela pojazdu, następnie dyżurny parczewskiej jednostki przekazał komunikat jednostkom ościennym, aby zwracano uwagę na osoby, które mogły brać udział w zdarzeniu drogowym i mogą potrzebować pomocy medycznej. Po kilkudziesięciu minutach policjanci z Chełma, przeprowadzając kontrolę pojazdu w gminie Kamień, zauważyli w kontrolowanym pojeździe marki BMW mężczyznę, który posiadał obrażenia mogące pochodzić ze zdarzenia drogowego. 24-latek przez chwilę próbował upierać się, że policjanci się mylą, jednak po chwili zmienił swoją wersję i przyznał mundurowym rację. Badanie alkomatem wykazało, że jest on po spożyciu alkoholu. Wynik, jaki wskazał alkometr wyniósł 0,35 promila. Dodatkowo po sprawdzeniu w policyjnych bazach okazało się, że mężczyzna posiada sądowy zakaz prowadzenia pojazdów - dodaje Łopacki. Mężczyzna trafił do policyjnej celi. Jeśli obrażenia pasażerki okażą się poważne, usłyszy zarzut spowodowania wypadku. Nie uniknie też odpowiedzialności za złamanie sądowego zakazu i prowadzenia pojazdu po użyciu alkoholu. **(b)**

GMINA ŻMUDŹ. Karmisz, poisz, a on bodzie

Ugodzony przez byka

57-latek z gminy Żmudź obrządzał, gdy byk ugodził go rogiem w twarz. Z urazem nosa trafił do szpitala.

Praca na roli bywa niebezpieczna. Czasami choćby nie wiem jak rolnik uważał, to i tak zdarzy się wypadek. A jeśli w grę wchodzi nieprzewidywalne zwierzę - byk - o nieszczęście nietrudno. Tak było w przypadku 57-latka z gminy Żmudź, który wraz z rodziną zajmuje się hodowlą bydła. W ubiegłą środę mężczyzna przystąpił do swoich codziennych obowiązków - obrządku. Wtedy jeden z byków ugodził go rogiem w twarz. Nos 57-latka spuchł tak bardzo, że rodzina zdecydowała się zasięgnąć porady lekarskiej. Wezwano karetkę (jej przyjazd zaniepokoił okolicznych mieszkańców), która przywiozła 57-latka do chełmskiego szpitala. Medycy uznali, że uraz nie jest aż tak groźny i po opatrzeniu rany rolnik wrócił do domu.

Dużo wypadków

57-latek z gminy Żmudź może mówić o szczęściu, bo jego starcie z bykiem mogło zakończyć się dużo gorzej. Kilka lat temu informowaliśmy w „Nowym Tygodniu" o tragedii w Iłowie (gmina Ruda-Huta), gdzie rozwścieczony byk poturbował rolnika. Niestety, mężczyzna zmarł. W 2018 r. na terenie działania Placówki Terenowej KRUS w Chełmie (powiaty: chełmski, włodawski, krasnostawski) odnotowano 36 wypadków związanych z tzw. obsługą zwierząt. Dla porównania w 2017 r. było ich jeszcze więcej - 60. **Patrycja Józefowicz**, rzecznik prasowy Oddziału Rejonowego KRUS w Lublinie, informuje, że wypadki spowodowane przez uderzenie, przygniecenie, pogryzienie przez zwierzęta stanowią trzecią przyczynę wszystkich wypadków w gospodarstwach rolnych - ponad 7 proc. wszystkich zgłoszeń.

- Główną przyczyną tych wypadków jest narowistość i agresja zwierząt niewynikająca z ich fizjologii, ale na przykład z rui, porodu, zapalenia wymion, ale czasami także niewłaściwego sposobu obsługi zwierząt i niezachowania szczególnej ostrożności przy obsłudze zwierząt niebezpiecznych - informuje P. Józefowicz.

W 2018 r. na terenie działania Placówki Terenowej KRUS w Chełmie odnotowano 246 wypadków przy pracy rolniczej, w tym jeden śmiertelny. W 2017 r. wypadków tych było jeszcze więcej - 288, z czego aż trzy śmiertelne. **(mo)**

CHEŁM. 15 dni na wyjazd

Zawrócili Pakistańczyka do domu

Pakistańczyk wnioskował w chełmskiej delegaturze Lubelskiego Urzędu Wojewódzkiego o zezwolenie na pobyt i pracę w Polsce. Nie wiedział jednak, gdzie i u kogo ma pracować. Strażnicy graniczni nakazali mu w ciągu 15 dni opuścić RP. W 2018 r. funkcjonariusze NOSG zatrzymali prawie 1800 osób, które nielegalnie przebywały w naszym kraju.

Pracownicy chełmskiej delegatury Lubelskiego Urzędu Wojewódzkiego przekazali strażnikom granicznym informację, że w urzędzie przebywa cudzoziemiec. Chodziło o Pakistańczyka, który niezgodnie z przepisami próbował uzyskać zezwolenie na pobyt czasowy i pracę w Polsce. Funkcjonariusze Nadbużańskiego Oddziału Straży Granicznej przyjechali na miejsce i przeprowadzili kontrolę legalności pobytu Pakistańczyka w Polsce. Cudzoziemiec nie wiedział jednak, gdzie, na czyją rzecz i w jakim charakterze miałby wykonywać pracę. Nie był w stanie też określić na jaki czas miałoby być wydane zezwolenie, o które wnioskował. Funkcjonariusze uznali, że cel pobytu cudzoziemca na terytorium RP jest niezgodny z deklarowanym i to było podstawą do wydania cudzoziemcowi decyzji zobowiązującej go do opuszczenia Polski w ciągu 15 dni.

Funkcjonariusze NOSG informują, że to kolejny przypadek próby nadużycia przez cudzoziemców procedur legalizujących ich pobyt w Polsce. W ubiegłym roku wydano decyzje o zobowiązaniu do powrotu wobec 50 cudzoziemców, którzy próbowali w sposób niezgodny z prawem zalegalizować swój pobyt w Polsce. Wśród nich byli m.in. obywatele Pakistanu, Algierii, Indii, Maroka oraz Turcji. W 2018 r. funkcjonariusze NOSG przeprowadzili blisko 4 tys. kontroli legalności pobytu cudzoziemców na terytorium RP. Podczas prowadzonych działań zatrzymano prawie 1800 osób, które nielegalnie przebywały na terytorium Polski. **(opr. mo)**

CHEŁM. W oczach ludzi

Jak w kryminale

- Obława, przeszukanie, narkotyki a po paru godzinach zatrzymany już jest na wolności. Po co to całe widowisko? - pytają świadkowie akcji policyjnej, podczas której zatrzymano 38-latka z marihuaną.

- Mieszkańcy byli w szoku, gdy w niedzielny poranek do bloku wpadła grupa policjantów, którzy rozpoczęli przeszukanie - mówi jeden z naszych rozmówców. - To niecodzienny widok. Przeszukania prowadzono w piwnicach, na balkonie. Ludzie zastanawiali się skąd taka obława. Niektórzy woleli nie wychodzić z domu. A potem można było zobaczyć zza firanek jak policjanci wyprowadzają mężczyznę skutego w kajdanki. Akcja było widowiskowa, tyle, że ten zatrzymany już po paru godzinach wrócił na osiedle. Po co wszystko? Albo sprawa jest poważna albo nie.

Tak policyjną akcję zatrzymania 38-letniego chełmianina komentują mieszkańcy jednego z chełmskich osiedli. O sprawie pisaliśmy w poprzednim wydaniu „Nowego Tygodnia". Zatrzymanie 38-letniego chełmianina było efektem zaplanowanych działań policjantów z Wydziału Kryminalnego Komendy Wojewódzkiej Policji w Lublinie. Zaskoczyli 38-latka, gdy rankiem wysiadał z busa. Miał 4,8 grama marihuany. Potem policjanci wraz z zatrzymanym pojechali do jego mieszkania, aby je przeszukać. Dlaczego po paru godzinach mężczyzna został zwolniony?

- Policjanci mają prawo zatrzymać osobę do czterdziestu ośmiu godzin - mówi podkom. **Ewa Czyż**, oficer prasowy KMP w Chełmie. - W tym przypadku policjanci wykonali swoje czynności, a po nich 38-latek mógł zostać zwolniony. Grozi mu do trzech lat pozbawienia wolności **(mo)**

Golf odzyskany

W ubiegłym tygodniu chełmscy policjanci przyjęli zawiadomienie dotyczące przywłaszczenia Volkswagena Golfa przez 35-letnią chełmiankę. Kobieta użytkowała warte 27 tys. zł auto, nie wywiązując się ze zobowiązań zawartych w umowie kredytowej. Policjanci z wydziału do walki z przestępczością gospodarczą szybko ustalili zarówno miejsce parkowania samochodu jak i przebywania 35-latki. Auto przekazali poszkodowanemu a 35-latce przedstawili zarzuty w tej sprawie. Za przywłaszczenie auta grozi jej do 5 lat pozbawienia wolności. **(opr. mo)**

Aloes został w Dorohusku

Hurtowe ilości ekstraktu z aloesu (175 kartonów, w każdym po 2 tysiące fiolek specyfiku - w sumie 350 tysięcy ampułek) zatrzymali na granicy w Dorohusku funkcjonariusze Służby Celno-Skarbowej. Przesyłka została nadana w Gruzji, a docelowo miała trafić do klienta w Bułgarii. Problem w tym, że aby legalnie wwieźć wyciąg z aloesu (którego nazwa znajduje się na liście CITES) na teren Unii Europejskiej, kierowca (44-letni ob. Gruzji) musiałby mieć odpowiednie dokumenty. Mężczyzna nie miał ani pozwoleń na przywóz wydawanych przez Ministra Środowiska, ani świadectwa eksportowego, tym samym naruszył przepisy ustawy o ochronie przyrody. Celnicy zatrzymali towar, jako dowód, a przeciwko Gruzinowi wszczęli sprawę karną. **(pc)**

Kolejne zatrzymania papierosiarzy

Dla wielu miejscowych to sposób na życie. Dla prokuratury - udział w zorganizowanej grupie przestępczej trudniącej się przemytem. Funkcjonariusze SG, działając pod nadzorem śledczych z zamiejscowego ośrodka, rozbili kolejny gang.

Z ustaleń poczynionych w trakcie śledztwa wynika, że papierosy były przemycane przez kolejowe, polsko-ukraińskie przejście graniczne w Dorohusku, w skrytkach konstrukcyjnych wagonów pociągu międzynarodowej relacji Kijów-Warszawa.

- Po przekroczeniu granicy państwa papierosy, spakowane już w worki, były wyrzucane na trasie przejazdu pociągu i odbierane przez kolejne osoby - mówi por. SG **Dariusz Sienicki**, rzecznik prasowy nadbużańskiego Oddziału Straży Granicznej w Chełmie.

W ten nieskomplikowany sposób od października 2017 roku do marca 2018 roku grupa zdołała przemycić co najmniej 163 390 paczek wartych 2 248 083 złotych.

Pierwsze zatrzymania przez funkcjonariuszy z placówki NOSG w Lublinie, działających na polecenie śledczych z Prokuratury Okręgowej w Lublinie Ośrodka Zamiejscowego w Chełmie, miały miejsce 27 grudnia ub. roku. Niedawno, bo 19 stycznia, zatrzymano kolejnych członków grupy. Łącznie zarzuty usłyszało jak dotąd osiem osób. Trzech z nich dodatkowo odpowie za kierowanie zorganizowaną grupą przestępczą (na wniosek prokuratora sąd aresztował ich na trzy miesiące). **(pc)**

Trefne w domu

Prawie 600 paczek przemycanych papierosów i 60 litrów alkoholu znaleźli policjanci w domu mieszkanki gminy Siedliszcze. Kobiecie grozi grzywna albo do 3 lat więzienia.

W piątek (8 lutego) chełmscy policjanci zajmujący się zwalczaniem przestępczości gospodarczej przyjechali na jedną z posesji w gminie Siedliszcze. Znaleźli tam 580 paczek papierosów bez polskich znaków skarbowych akcyzy i 60 litrów alkoholu niewiadomego pochodzenia. Wartość uszczuplenia podatku akcyzowego oszacowano na ponad 13 tys. zł. Mundurowi ustalili, że kontrabanda należała do kobiety zamieszkującej posesję. Została zatrzymana. Tego samego dnia zostały jej przedstawione zarzuty. Zgodnie z przepisami kodeksu karno-skarbowego grozi jej kara grzywny albo pozbawienia wolności do 3 lat. **(opr. mo)**

GMINA ŻMUDŹ
Dali się złapać

Zwinęli koła

Policjanci w jeden dzień ustalili i zatrzymali złodziei kół samochodowych. U jednego z zatrzymanych - 25-latka z gminy Wojsławice oprócz łupów znaleźli też marihuanę.

W środę (6 lutego) jeden z mieszkańców gminy Żmudź zgłosił policjantom z miejscowego komisariatu kradzież czterech kompletów kół samochodowych. Mężczyzna przechowywał je w pomieszczeniu gospodarczym na swojej posesji. Straty oszacował na 1500 zł. Złodzieje nie cieszyli się długo łupem. Policjanci zatrzymali ich tego samego dnia. To 25-letni mieszkaniec gminy Wojsławice i 34-letni mieszkaniec gminy Leśniowice. W czasie zatrzymania młodszy z nich miał przy sobie niewielkie ilości marihuany. Policjanci odzyskali skradzione koła. Za kradzież grozi do 5 lat, a za posiadanie środków odurzających do 3 lat więzienia. **(opr. mo)**

Kontrole na drogach

W jeden dzień policjanci przeprowadzili prawie 110 kontroli na drogach powiatu chełmskiego. Efekt to ponad 80 kierowców zatrzymanych za nadmierną prędkość i 5 zatrzymanych praw jazdy.

Akcję „Prędkość" policjanci z Wydziału Ruchu Drogowego KMP w Chełmie przeprowadzili w środę (6 lutego). Pomiary prędkości jazdy kierujących prowadzone były w różnych miejscach na terenie powiatu chełmskiego. W trakcie prawie 110 kontroli drogowych mundurowi zatrzymali ponad 80 kierujących, którzy przekroczyli dopuszczalną prędkość. Pięciu kierowcom zatrzymano prawo jazdy za przekroczenie prędkości o 100 km/h w terenie zabudowanym.

- Pamiętajmy, że nie przestrzegając prędkości jazdy nie tylko popełniamy wykroczenie, ale też stwarzamy realne zagrożenie dla innych użytkowników dróg - mówi podkom. **Ewa Czyż**, rzecznik prasowy KMP w Chełmie. **(opr. mo)**

eprasa.pl 7e0b08b04a

Koniec eldorado producentów aparatów słuchowych

To urządzenie przywraca 100% sprawności słuchowej, a kosztuje 44 razy mniej niż aparaty słuchowe tej samej klasy!

Dyskretny, oszczędny i niebywale skuteczny. Wykonany w nanotechnologii **z najwyższej jakości tworzyw i komponentów.** Idealnie **dopasowany do każdego ucha!** Wielkie korporacje już wypowiedziały mu wojnę!

Korporacje produkujące i handlujące aparatami opływają w luksusach, zarabiając horrendalną kasę na ludzkim cierpieniu. Człowiekowi, który ma nawet mały niedosłuch, specjaliści oferują markowe urządzenia w cenie 3500, 5000, a nawet 12500 zł! To sprzęt, który bardziej niż do ucha, pasuje raczej… jako depozyt w banku. Co gorsza, produkują swoje wyroby za grosze, z najtańszych i wadliwych materiałów. Nakładają absurdalne marże, obrzydliwie się bogacąc.

Czy to sprawiedliwe?

Z pewnością nie. Producentom nie zależy na naszym zdrowiu, lecz zawartości portfela. Dlatego cała masa korporacji produkuje dziadostwo i wciska je nam na siłę. Wypłacają ogromne prowizje lekarzom tylko po to, by polecali ich produkty.

Jednak jeśli chcesz słyszeć normalnie:

- ✓ bez zabiegów i operacji,
- ✓ bez przyjmowania masy leków,
- ✓ bez wydawania horrendalnych kwot na aparat słuchowy,
- ✓ bez prywatnych wizyt u lekarza,
- ✓ bez kwitków, recept i proszenia się o pomoc…

Wymaż z pamięci tradycyjne, markowe aparaty słuchowe. Jak dowodzą badania, większość z nich składa się z podstarzałych komponentów, działa kiepsko, w dodatku nadzwyczaj często się psuje.

W taki sposób nigdy nie zaczniesz słyszeć!

Z początkiem b.r. na świat przyszedł wykonany w nanotechnologii, audiostymulator FonixREPAIR. Wyposażony w nanoprocesor AVD-873, okazał się jak dotąd wcześniej **niespotykaną rewolucją w walce z utratą słuchu.** Jego niewielki rozmiar, cielisty kolor i idealnie dopasowany do ucha kształt sprawiają, że jest funkcjonalny, wygodny i tani w eksploatacji. Jak pokazały testy, jest także niezwykle skuteczny. Potwierdzono, że audiostymulator przywraca 100% sprawności słuchowej i pozwala:

- ✓ **8-krotnie lepiej** wyłapywać szept i różne dźwięki w tłumie,
- ✓ całkowicie wyeliminować **szumy i piski,** które towarzyszą używaniu aparatów,
- ✓ rozumieć mowę ludzką o **262% dokładniej** – i to nawet w wieku 80 lat lub więcej,
- ✓ blisko **17 razy skuteczniej rozróżniać głosy w grupie,** które nie zlewają się już w jedno,
- ✓ znów **słyszeć muzykę, śpiew ptaków, słuchać radia, rozmawiać przez tel.**

W testach klinicznych badani **ocenili wiek swojego słuchu** – po zastosowaniu FonixREPAIR – na **ok. 20-25 lat.** Co więcej, aż 96,74% z nich potwierdziło, że nie odczuwa już żadnych dolegliwości związanych ze słuchem oraz jego zakłóceń w postaci pisków lub trzasków.

Zofia (74 l.) z Kołczewa

Problemy ze słuchem odziedziczyłam w genach, a na tradycyjny aparat nigdy nie było mnie stać. Chodziłam po lekarzach, dostawałam skierowania do otolaryngologów, protetyków słuchu, foniatrów i innych magików. Zakraplałam uszy olejkami, robiłam świecowanie. I co? Kompletnie żadnych efektów! 30 lat się z tym męczyłam. Gdyby nie audiostymulator FonixREPAIR pewnie już by mi tak zostało. Głucha, niema. To dyskretne urządzenie zadziałało fenomenalnie! Od 1-szego użycia słyszałam wszystko wyraźnie jak za młodu. I nieważne czy byłam w tłumie, stałam tyłem czy słuchałam radia z drugiego pokoju. Czuje, że znów mam 25 lat!

Józef (83 l.) z Budziejowic

Człowiek głupi jest, że tak się upiera i chodzi głuchy jak pień. Bo ile można wszystkich pytać „co? co? Możesz powtórzyć, nie usłyszałem?". To irytujące! Używałem dwóch aparatów. Jeden był bardzo drogi, drugi ze średniej półki. Słyszałem lepiej, ale niewiele, a od tych ciągłych trzasków i pisków dostawałem bólów głowy! Nie tego człowiek oczekuje za takie pieniądze. FonixREPAIR MAXI, choć z lepszym procesorem kupiłem pełen wątpliwości. Nie mogłem uwierzyć, że czymś różni się od innych. Od pierwszego dnia byłem zaskoczony. Złapałem się na tym, że robiąc zakupy w końcu nie musiałem prosić o powtórzenie kwoty do zapłacenia. Drugi raz, gdy pies szczekał na ludzi, a ja mogłem go powstrzymać, zanim zrobił komuś krzywdę. Nareszcie słyszę głośno i wyraźnie, a z ludźmi rozmawiam jak dawniej.

Stąpanie po cienkiej linii

Japoński audiostymulator trafił na światowe rynki w 2018 roku. Jak dotąd rozprowadzono go w ilości ponad 47000 szt. Jego ogromna popularność wynika z: **1)** niskiej ceny (44-krotnie niższej od identycznej klasy aparatów), **2)** bardzo wysokiej skuteczności (potwierdzono jego 100% działanie), **3)** idealnie wyprofilowanego kształtu, który nie rani i nie podrażnia uszu (częste zjawisko w przypadku korzystania z urządzeń dousznych), **4)** Noszony za uchem sprawia, że chory wreszcie nie musi się obawiać, że wypadnie mu z ucha (najczęstszy problem badanych, którzy korzystali z aparatów dousznych).

Niestety, urządzenie nie uszło uwadze wielkich korporacji produkujących aparaty sł. Przez jego wysokie parametry **postanowiono wytoczyć mu wojnę**. Dotychczas do Polski trafiło zaledwie 490 szt. urządzenia. Niestety wielce prawdopodobne, że więcej już nie będzie. Mecenasi mocno o to zabiegają.

Dlatego, jeśli masz chociażby niewielki ubytek słuchu – nie zwlekaj, koniecznie zadzwoń i sprawdź, czy FonixREPAIR jest jeszcze dostępny oraz, **czy jesteś w grupie uprawnionej do jego zakupu** (o tym dowiesz się tylko przez telefon). **Warto się pospieszyć, ponieważ pierwsze 150 osób może dzięki specjalnej refundacji otrzymać aż 70% zniżkę.**

1. Mikrofon pojemnościowy
2. Regulacja głośności
3. Włącznik
4. Słuchawka
5. Nakładka termoplastyczna

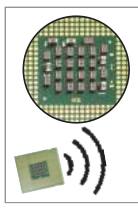

Wbudowany nanoprocesor dźwięku AVD-873, dzięki odpowiedniemu algorytmowi wzmacnia dźwięki ważne, wyciszając całkowicie niechciane szumy i hałas.

Otrzymasz specjalny zestaw silikonowych wkładek różnego rozmiaru, dzięki którym łatwo dopasujesz wzmacniacz do swojego ucha, nie czując, że masz go na sobie.

UWAGA!

Nawet jeśli odczuwasz tylko **niewielkie problemy ze słuchem**, nie możesz ich lekceważyć. Prędzej czy później zaczną się one pogłębiać, aż **doprowadzą do głuchoty**. Dlatego im szybciej zareagujesz, tym większa szansa, że ocalisz swój słuch. Nie igraj ze zdrowiem – zapobiegaj, zamiast leczyć!

-70%
REKLAMOWANE W TV
REFUNDACJA dla osób urodzonych w latach 1920-1985
Pierwszym 150 osobom, które zadzwonią do 18 lutego 2019 r., przysługuje **specjalna refundacja!** Otrzymasz wtedy AUDIOSTYMULATOR za udział w Klubie Seniora **zamiast za** ~~456zł~~ **tylko za 137zł** (przesyłka GRATIS)!
Zadzwoń dziś: 81 300 37 28
Od poniedziałku do niedzieli: 8:00 - 20:00 (Zwykłe połączenie lokalne bez dodatkowych opłat)

eprasa.pl 7e0b08b04a

CHEŁM

Katastrofy już tam były

Podziemne korytarze kredowe na starówce to unikalny na skalę europejską zabytek. Ale trzeba o niego odpowiednio zadbać. W przeszłości zdarzały się już tam katastrofy budowlane.

Całkowite zamknięcie placu Łuczkowskiego dla ruchu kołowego chełmscy urzędnicy zapowiedzieli pod koniec grudnia ub.r. Argumentują, że samochody są zagrożeniem dla zabytkowych podziemi kredowych rozciągających się pod „starówką". Obecnie wielu kierowców nie respektuje zakazu wjazdu na plac Łuczkowskiego. Dniem i nocą kursują tam auta a kierowców nie zniechęcają całkiem częste w tej okolicy patrole straży miejskiej czy policji. Wychodzą z założenia, że i tym razem uda się przemknąć bez mandatu. Mało kto zdaje sobie sprawę, że podziemia są nadmiernie obciążone. Złoża kredy mieszkańcy eksploatowali od średniowiecza. Chełmianie sprzedawali kredę na potęgę, a żeby ją pozyskać byli w stanie nawet podkopać swoje domy. Gdy w XIX wieku chodniki zaczęły się zapadać, zakazano eksploatacji. Pozostał nam cenny na miarę Europy zabytek. Ale oprócz walorów turystycznych ważne są też względy bezpieczeństwa. Nie wszyscy wiedzą, że w przeszłości zdarzały się na starówce katastrofy budowlane, tj. groźne zapadliska. W 1965 roku zapadł się odcinek ulicy Lubelskiej i ściana kamienicy.

- Władze zdecydowały wtedy o przeprowadzeniu szczegółowych prac zabezpieczających lochy - mówi **Andrzej Bronicki**, archeolog z Muzeum Ziemi Chełmskiej. - Prace te wykonywała ekipa górników z Przedsiębiorstwa Robót Górniczych w Mysłowicach.

W latach 70. ub.r. doszło do kolejnego wypadku. Jeden z korytarzy zawalił się pod naciskiem ciężarówki. Znowu wykonano prace wykopaliskowe.

- Przeprowadzono wtedy badania, w wyniku których zlokalizowano w dwóch miejscach nieznane dotąd wyrobiska - mówi Bronicki. - Podczas ówczesnych prac część wyrobisk ze względów bezpieczeństwa zasypano, inne zabezpieczono i wzmocniono. Jednak nie oznacza to, że nie ma jeszcze innych komór, które nie zostały zabezpieczone.

A. Bronicki słyszał o jeszcze jednym incydencie. Do wyrobiska miał się też zapaść słup stojący na starówce. Kilkanaście lat temu plac Łuczkowskiego został przebudowany. Jakiś czas temu w centralnym miejscu odsłonięto zabytkowe piwnice. Widoczną przez pancerną szybę ekspozycję przygotowywała m.in. **Teresa Mazurek** z Muzeum Ziemi Chełmskiej.

- Miałam wtedy okazję wielokrotnie wizytować tę część podziemi i bardzo zaniepokoił mnie fakt, że mury się sypią, a do tego przesiąkają do nich wody powierzchniowe - mówi T. Mazurek. - Wstrząsy powodowane przez samochody z pewnością oddziałują na stan murów. Są one zabezpieczone za pomocą konstrukcji z betonowej płyty, stanowiącej nawierzchnię centralnej części placu. Nie tak dawno, jakieś dwa lata temu, od strony „Wysokiej Górki" również utworzyło się zapadlisko. Nie przypadkiem miało kształt owalny, bo w tej części znajdowała się prawdopodobnie studnia. Wylano to betonem, utwardzono i ułożono kostkę. Na razie się to trzyma, ale jak długo tak pozostanie? To niezwykle ważne, aby chronić podziemia - zarówno ze względu na ich wielką wartość historyczną, turystyczną, ale też ze względu na bezpieczeństwo w tej części miasta.

T. Mazurek opracowała jakiś czas temu koncepcję adaptacji piwnic, włączoną do miejskiego programu rewitalizacji.

- Piwnice w tej części miasta po to zostały oczyszczone, aby je wreszcie połączyć z turystyczną trasą - zwraca uwagę T. Mazurek. - Byłoby dobrze, aby udostępnić tę część do zwiedzania. Najważniejsze jednak, aby stan zabytków był sprawdzony. **(mo)**

kilkukondygnacyjne
Losem Chełma zaint
wał się prof. Wikto
znany telewidzom
łej Polski ze swych
nych programów
conych architekturz
skiej. W czasie te
nych wakacji spr
do Chełma grupę
tów, którzy pod je
rownictwem badaj
Sprawa jest sk
wana. Podziemia s
żone w pokładac
zalegającej pod
Materiał to bard
chy, a gdy zwilży
da, wówczas zam
w półpłynną
Chełm nie jest
wany. Wszelki
wsiąkają w kre
puszczają ją.
Prof. Wiktor Z
zał kontakt z
nymi ośrodkami
mi, by zorient
jak gdzie ind
sobie z takimi
mi, ale okazuj
lochy Chełma

Na ul. Lubelskiej zapadła się jezdnia. Zagrożonych jest kilka pobliskich domów. (CAF — Chmielewski)

O zapadlisku przy ul. Lubelskiej pisał w latach 60. XX w. „Sztandar Ludu"

Kawa od serca i z portretem

Walentynki coraz bliżej! Z tej okazji Imbryk ma dla Was mnóstwo nowości i niespodzianek. Dziś zdradzamy jedną z nich! Już w Walentynki możecie zrobić niespodziankę dla swojej „drugiej połówki" i zamówić dla niej walentynkową kawę z jej zdjęciem, z Waszym wspólnym zdjęciem, z serduszkiem czy też wyznać jej, że ją kochacie! Wśród osób, które napiszą na zamieszczonym kuponie piękne, wzruszające życzenia dla osoby, z którą chciałyby wypić walentynkową kawę wybierzemy 3 pary, dla których ufundujemy kawę ze zdjęciem lub z napisem gratis!

Zapraszamy do Imbryka na Walentynki.

Serdeczności dla Walentynek

Walentynki tuż, tuż...

Wygraj prezent dla ukochanej osoby. Złóż życzenia na łamach Nowego Tygodnia, pokaż swoje szczęście, prześlij zdjęcie, a będziesz miał możliwość wygrania prezentu.

Sponsorzy nagród: Salon Biżuterii, Oriflame, Imbryk Cafe&lunch. Organizator: Nowy Tydzień.

Życzenia należy wysyłać na adres: reklama@nowytydzien.pl

Wśród osób, które dostarczą życzenia rozlosujemy upominki walentynkowe!

Życzenia opublikujemy w wydaniu Nowego Tygodnia w dniu 18 lutego

nowy tydzień tygodnik lokalny

ORIFLAME
SWEDEN

eprasa.pl 7e0b08b04a

Kto zyska, a kto straci na zmianie obwodów

Polityczne gierki o Wieprz

Wielkie poruszenie zapanowało wśród wędkarzy z okolic Krasnegostawu, ale nie tylko, którzy wędkują na rzece Wieprz. Wszystko przez to, że są zakusy, by część rzeki, od Nielisza do ujścia Wolicy, przeszła w zarządzanie Okręgu PZW Zamość. Teraz ludzie boją się, że za możliwość wędkowania na tym odcinku będą musieli dodatkowo płacić.

19 lutego w Urzędzie Wojewódzkim w Lublinie odbędzie się spotkanie zwołane na wniosek prezesa Okręgu PZW Zamość, **Jerzego Wiatra**. Zebranie, w którym udział mają również wziąć przedstawiciele Wód Polskich, ma na celu dyskusję o możliwości nowego podziału rzeki Wieprz na obwody rybackie. Zamość chce pod swoje skrzydła wziąć odcinek rzeki od zapory w Nieliszu do ujścia rzeki Wolicy. Wodami rzeki Wieprz w obwodzie rybackim nr 4 administruje Okręg PZW w Lublinie, a okręgi PZW w Chełmie i Zamościu w zamian za dostęp do całego obwodu od zbiornika Nielisz do ujścia Bystrzycy wnoszą opłatę za udostępnienie wód obwodu rybackiego nr 4 rzeki Wieprz. Wody te należały do tzw. opcji zerowej, więc wędkować w nich, bez dodatkowych opłat, mogły osoby zrzeszone zarówno w okręgu chełmskim, lubelskim jak i zamojskim. Pomysł prezesa Wiatra o nowym podziale rzeki wzbudził wielkie kontrowersje, szczególnie wśród tych moczykijów, którzy na co dzień łowią na Wieprzu pomiędzy tamą w Nieliszu a ujściem Wolicy. Ludzie boją się, że po przejęciu tego odcinka przez Zamość będą musieli uiszczać dodatkowe opłaty, chociaż zarówno prezes Wiater, jak i prezes Okręgu PZW Chełm, **Ryszard Kowalski** zapowiadają, że takiej możliwości raczej nie powinno się brać pod uwagę. - Do ewentualnego przejęcia tego odcinka Wieprza jest jeszcze bardzo daleka droga - mówi Kowalski. - Na razie są to dopiero przymiarki i rozmowy wstępne. Muszę od razu zaznaczyć, że nie ma i nie będzie naszej zgody na to, by nasi wędkarze dopłacali do możliwości łowienia w Wieprzu w obwodzie nr 4 - dodaje prezes.

Nieoficjalnie mówi się o tym, że na braku zgodności, która pomiędzy okręgiem chełmskim a zamojskich trwa już od dobrych kilku lat, zyskać może ten trzeci i najpotężniejszy obecnie gracz w regionie, czyli Okręg PZW Lublin. W jakim kierunku potoczą się rozmowy ws. nowego podziału Wieprza na obwody, dowiemy się zapewne po 19 lutego.

- Do momentu, gdy w maju 2014 roku Dyrektor RZGW w Warszawie wydał rozporządzenie o ustanowieniu obwodu rybackiego nr 4 rzeki Wieprz, odcinek od zbiornika Nielisz do ujścia rzeki Bystrzycy składał się z kilku odrębnych obwodów rybackich - wyjaśnia **Krzysztof Daniłów**, dyrektor biura Okręgu PZW Chełm. - Od zbiornika Nielisz do ujścia rzeki Wolica był administrowany przez ZO Zamość, od ujścia rzeki Wolicy do ujęcia wody kanału Wieprz-Krzna administrowany przez ZO Chełm, zaś od ujęcia wody kanału Wieprz-Krzna do ujścia Bystrzycy przez ZO Lublin. Na przełomie 2004/2005 roku odbyły się konkursy ogłoszone przez dyrektora RZGW w Warszawie na oddanie w użytkowanie obwodów rybackich i problem był taki, że obwód mógł być oddany tylko jednemu użytkownikowi. Okręgi ustaliły, że będzie nim Okręg PZW Lublin i w 2005 roku podpisano porozumienie pomiędzy okręgami w Chełmie, Lublinie i Zamościu w sprawie zasad użytkowania i gospodarowania na wodach obwodu nr 4 rzeki Wieprz. Na podstawie ustaleń tego porozumienia, które obowiązuje do końca 2024 roku, wędkarze z okręgów zamojskiego i chełmskiego mają dostęp do całego Wieprza w obwodzie nr 4, jednak każdy z tych okręgów - zgodnie z treścią zawartych odrębnych porozumień międzyokręgowych o wzajemnym honorowaniu składek na ochronę i zagospodarowanie wód - przekazuje do okręgu lubelskiego opłatę za udostępnianie wód obwodu rybackiego nr 4 rzeki Wieprz. Opłata ta uwzględnia koszty zarybień poszczególnych odcinków rzeki oraz proporcjonalnie część opłaty za użytkowanie obwodu. Mówiąc w skrócie, chodzi o koszty odcinka od Nielisza do ujścia Wolicy, które pokrywa Okręg Zamość, a od Wolicy do ujęcia wody kanału Wieprz-Krzna Okręg Chełm. Tych opłat nie można traktować jako nieformalną pomoc, a płatności są realizowane na podstawie wystawionych faktur - dodaje Daniłów. **(bm)**

WĘDKARSKI KOŁOWROTEK

Starsi młodszym vol. 2

Pamiętacie ubiegłoroczną zbiórkę sprzętu wędkarskiego dla najmłodszych? To świetnie się składa, bo już teraz rusza kolejna edycja akcji „Starsi młodszym"! Tym razem jej zwieńczeniem będą zawody wędkarskie dla wszystkich młodych adeptów wędkarstwa w naszym okręgu.

„Starsi młodszym" to charytatywna akcja, którą wymyślił i zorganizował **Jakub Mruk** - właściciel Pracowni Wędkarskiej Mandula Chełm. Jego cel jest jeden - popularyzacja wędkarstwa wśród najmłodszych. Wiadomo, że nie wszystkie dzieci, czy młodzież stać na skompletowanie sprzętu, który pozwoli im uprawiać te piękne hobby. Stąd też pomysł zbiórki wszelkiej maści akcesoriów, które potem trafiają właśnie do najmłodszych moczykijów i pozwalają im na rozwijanie swoich pasji szlifowanie umiejętności. - Poprzednia, ubiegłoroczna, edycja akcji cieszyła się wielką popularnością, również wśród darczyńców, którym serdecznie dziękuję - mówi Mruk. - Mam nadzieję, że nie inaczej będzie też teraz, bo zapotrzebowanie jest ogromne. W tym roku rozszerzamy nieco formułę, bo oprócz zbiórki będą zorganizowane też zawody wędkarskie dla wszystkich młodych uczestników konkursu połączone z piknikiem z okazji Dnia Dziecka. Finał akcji odbędzie się w niedzielę (2 czerwca) na zbiorniku Staw/Parypse - dodaje Mruk.

Co można przekazać na zbiórkę? Od przynęt, czy drobnych akcesoriów takich jak haczyki, przypony, spławiki po wędki, kołowrotki, krzesełka, pokrowce - słowem wszystko, co może się przydać na rybach. Sprzęt oczywiście nie musi być nowy, ale dobrze by było, gdyby nadawał się do użycia bez żadnych poważniejszych ingerencji. „Starsi młodszym" to doskonała okazja do zrobienia porządku w naszych pudłach. Przejrzyjmy i posegregujmy nasz wędkarski majątek, a na pewno znajdzie się w nim coś, czego nie używamy. Przekażmy to na akcję i sprawmy, by na ustach najmłodszych zagościł uśmiech szczęścia.

Sprzęt na akcję prosimy dostarczać osobiście, kurierem lub za pośrednictwem poczty na adres: Pracownia Wędkarska Mandula, ul. Lwowska 59, wjazd od ul. Nowy Świat.

Organizatorem zbiórki jest Jakub Mruk przy wydatnym udziale koła PZW Cementownia SUM oraz Chełmskiego Okręgu PZW. Wyłączny patronat medialny nad akcją objął Nowy Tydzień. **(bm)**

Mistrzostwa Wodnika

W niedzielę (3 lutego) na Stańkowie odbyły się Podlodowe Mistrzostwa koła PZW Wodnik Chełm. W zawodach wystartowało 14. wędkarzy. Łowiono głównie płotki oraz niewymiarowe okonki. Ryby żerowały dość anemicznie - w sumie złowiono ich nieco ponad 6 kg.

Klasyfikacja końcowa: 1. **Tomasz Radziewicz** - 1820 g., 2. **Tadeusz Mulsson** - 1160 g, 3. **Robert Szkałuba** - 700 g., 4. **Mirosław Kończynski** - 660 g., 5. **Andrzej Koguciuk** - 620 g., 6. **Andrzej Sitarz** - 320 g.

Za pierwsze 3 miejsca ufundowano puchary, dyplomy oraz nagrody rzeczowe, natomiast zawodnicy z miejsc 4,5 i 6 otrzymali pamiątkowe dyplomy. Po zakończeniu imprezy zawodnicy ogrzeli się przy ognisku. Nad prawidłowym przebiegiem zawodów czuwali sędziowie: Sławomir Łątkowski oraz Sebastian Radzikowski. Organizatorzy dziękują serdecznie wszystkim za udział w mistrzostwach i życzą dalszych sukcesów sportowych.

Mistrzostwa koła Dorohusk

Wiosenna aura towarzyszyła zawodnikom biorącym udział w zawodach o Mistrzostwo Koła PZW Dorohusk w wędkarstwie podlodowym, które rozegrano w niedzielę (3 lutego) na zalewie Husynne. Niestety, tylko 6 zawodników podjęło walkę o tytuł mistrzowski. Rywalizowano w dwóch turach po dwie godziny, a łowiono wyłącznie okonie i płotki. W pierwszej turze najlepszy wynik osiągnął **Wojciech Oleszczuk**, łowiąc między innymi największą płotkę zawodów 19,0 cm, ale w końcowej klasyfikacji uplasował się na drugim miejscu. W zawodach, podobnie jak i w roku ubiegłym, zwyciężył **Wojciech Kowalczyk**, łowiąc w drugiej turze największego okonia 26,1 cm. Trzecie miejsce zajął **Henryk Malinowski**. Zawody zakończono ogniskiem, a nad prawidłowym przebiegiem zawodów czuwali sędziowie - **Roman Skurzewski** i **Jerzy Bernacki**.

Mandula zaprasza na opłaty

Od stycznia znaczki uprawniające do uprawiania amatorskiego połowu ryb dostępne są w siedzibie pracowni Wędkarskiej Mandula Chełm przy ul. Lwowskiej 59 (wejście przez bramę od ul. Nowy Świat). Pracownia czynna codziennie od poniedziałku do piątku. **(bm)**

Wędkarze, uwaga!

Zarząd Okręgu PZW w Chełmie informuje, że w związku z przejęciem w użytkowanie zbiornika retencyjnego w Żółkiewce przez Okręg PZW w Lublinie wędkarze z Okręgu Chełmskiego mogą tam wędkować bez dodatkowych opłat w ramach obowiązującego porozumienia o wzajemnym honorowaniu składki członkowskiej na ochronę i zagospodarowanie wód.

I Podlodowe Grand Prix

(2 lutego) Na jeziorze Sumin w gminie Urszulin odbyły się I Podlodowe Grand Prix Okręgu Chełmskiego. W zawodach udział wzięło 51 wędkarzy, sędziowali: **Marian Grzywna** (sędzia główny), **Marcin Adamczyk** (sędzia sekretarz), **Waldemar Tomczak**, **Andrzej Polak**, **Adam Kozłowski**, **Stefan Adamowski** i **Mariusz Zduńczuk**. Wyniki indywidualne: **1. Tomasz Dąbrowski** (Ch.S.M.) - 1 pkt., 4.570 g, **2. Janusz Żyliński** (Wojskowe) - 1 pkt., 3.800 g, **3. Rafał Sobczuk** (Cementownia SUM)- 1 pkt., 3.700 g, **4. Krzysztof Jędrzejewski** (Cementownia SUM) - 2 pkt., 4.115 g, **5. Adam Żukowski** (Moczykij) - 2 pkt., 3.690 g, **6. Dariusz Forysiuk** (Ch.S.M.) - 2 pkt., 3.060 g. Klasyfikacja drużynowa: 1. Ch.S.M. (**Dariusz Forysiuk, Tomasz Dąbrowski, Michał Knotowicz**) - 10 pkt., 10.695 g, 2. Krasnystaw Miasto (**Piotr Tokarski, Sławomir Jarosz, Maciej Woźniak**) - 13 pkt., 8.780 g, 3. Wojskowe (**Janusz Żyliński, Zdzisław Marchwiany, Mirosław Dzikon**) - 13 pkt., 8.540 g, 4. Cementownia SUM (**Jan Sobczuk, Rafał Sobczuk, Krzysztof Jędrzejewski**) - 14 pkt., 10.215 g, 5. Moczykij (**Adam Żukowski, Sławomir Korneluk, Artur Gajcy**) - 18 pkt., 7.880 g, 6. Wola Uhruska (**Krzysztof Dybek, Marek Kupisz, Dariusz Łagowski**) - 20 pkt., 7.655 g.

Podlodowe Mistrzostwa Koła Cementowni Sum

Zawody odbyły się na Jeziorze Wereszczyńskim k./Urszulina z udziałem 18 wędkarzy. Sędziowali **Kazimierz Sawicki** (sędzia główny) i **Henryk Kozłowski** (sędzia sekretarz). Wyniki: 1. **Marian Grzywna** - 2.918 g, 2. **Robert Kozak** - 2.745 g, 3. **Marcin Adamczyk** - 2.485 g, 4. **Konrad Chilimoniuk** -2.356 g, 5. **Jakub Mruk** - 2.140 g, 6. **Krzysztof Jędrzejewski** - 1.983 g.

Zebrania w kołach

Ustalono kolejne terminy zebrań w kołach PZW. Zebranie koła w Urszulinie odbędzie się 24 lutego o godz.13,00 w świetlicy Urzędu Gminy w Urszulinie. Zebranie w Kole PZW Złota Rybka Białka odbędzie się 23 lutego o godz.15,00 w świetlicy dawnej gminnej spółdzielni przy ul. Partyzantów 1 w Gorzkowie.

Zebranie w Białopolu

Zarząd Okręgu PZW w Chełmie informuje, że w dniu 27 lutego o godz.16,30 w sali konferencyjnej Urzędu Gminy w Białopolu odbędzie się zebranie wędkarzy mające na celu reaktywowanie działalności miejscowego koła wędkarskiego. **(kd)**

Łowiec chełmski

Radziecki pilot i ślady wilków czyli „Zimowym Tropem" przez Chełmski Park Krajobrazowy

Zespół Lubelskich Parków Krajobrazowych Ośrodek Edukacyjno-Muzealny w Brzeźnie i Koło Łowieckie nr 23 „Szarak" w Chełmie ponownie zorganizowały zajęcia terenowe „Zimowym Tropem". W zajęciach uczestniczyli gimnazjaliści z Zespołu Szkół w Rudzie-Hucie pod opieką Barbary Gałus i Agnieszki Lewak.

Młodzież z III klasy gimnazjum uczestniczyła w takich zajęciach w poprzednich latach i nie mogła się już doczekać tegorocznego wyjazdu. Droga rozpoczęła się tradycyjnie w Poczekajce, gdzie obok starej gajówki wjeżdża się na teren Chełmskiego Parku Krajobrazowego. Tam uczestnicy przesiedli się ze szkolnego autobusu do myśliwskiej podwody. Zaletą takiego transportu jest świetna widoczność dla każdego z pasażerów. Uczniowie mogli dokładnie z pokładu podwody obserwować ciekawe podniebne zajście - bielika ściganego przez dwa kruki. W głębi lasu uczestnicy zajęć zatrzymali się przy symbolicznej mogile - miejscu śmierci radzieckiego pilota, który pod koniec II wojny światowej został zestrzelony nad tymi lasami. Ciekawą historię o tym wydarzeniu znaną z relacji przekazywanych przez świadków opowiedziała Barbara Gałus - nauczycielka historii. Młodzież zapaliła przy mogile symboliczny znicz. Po części historycznej rozpoczęły się warsztaty z rozpoznawania tropów zwierząt. Gimnazjaliści zaopatrzeni w „Poradniki młodego tropiciela" podążyli w ślad za sarnami, jeleniami oraz licznymi ostatnio w tych okolicach wilkami. Pod okiem pracowników Parków, którzy służyli radą i dzielili się swoją wiedzą młodzież wertowała strony poradnika i porównywała z tropami odbitymi na śniegu. Największą jednak satysfakcję mieli uczniowie z rozpoznania tajemniczych tropów pozostawionych na śniegu w odstępie niemal metrowych susów, które okazały się być śladami kuny domowej - kamionki.

Na zakończenie, już nieco zmarznięci uczestnicy mogli ogrzać się przy ognisku i posilić kiełbasą ufundowaną przez Koło Łowieckie oraz osłodzić ciastkami od Pań nauczycielek. Powrót odbył się pod znakiem śpiewów i… wypychania podwody z ogromnych kolein pozostawionych przez sprzęt do zrywki leśnej. **Tekst i fot.: Paweł Łapiński**

PREBUD SPÓŁKA Z O.O. W LIKWIDACJI

Piaski 15, 22-230 Wola Uhruska ogłasza przetarg ustny (publiczną licytację) na sprzedaż zorganizowanej części przedsiębiorstwa Spółki służącej do produkcji betonu i wyrobów z betonu zlokalizowanej w miejscowości Piaski 15

Likwidator **Prebud Spółka z o.o. w Likwidacji** ogłasza przeprowadzenie przetargu ustnego w drodze publicznej licytacji:

Na sprzedaż zorganizowanej części przedsiębiorstwa Spółki służącej do działalności w zakresie produkcji betonu i wyrobów z betonu w skład której wchodzą :

a) prawo wieczystego użytkowania nieruchomości oznaczonej w ewidencji gruntów jako działki nr 128 i 129 o powierzchni 1,82 ha położonych w miejscowości Piaski (gmina Wola Uhruska),

b) prawo własności budynków biurowych i gospodarczych znajdujących się na działkach nr 128 i 129,

c) samochód ciężarowy betonomieszarka MAN 32.413 (rok produkcji 1999),

d) samochód ciężarowy pompo-betonomieszarka MAN TG A 35.413 (rok produkcji 2003),

e) węzeł betoniarski duży Liebher Betomix 50,

f) komplet maszyn , urządzeń i form służących do produkcji betonu, stropów typu Terriva, ogrodzeń i innych wyrobów z betonu szczegółowo określony w załączniku do regulaminu licytacji (specyfikacja aktywów) .

Zorganizowana część przedsiębiorstwa Spółki stanowiąca przedmiot przetargu nie obejmuje środków pieniężnych zgromadzonych na rachunku bankowym Spółki i gotówki w kasie oraz wierzytelności, jakie Spółka posiada.

Cenę wywoławczą przedmiotu przetargu stanowi **kwota 1.500.000.00 zł** (słownie: jeden milion pięćset tysięcy złotych 00/100 groszy).

Cena wywoławcza obejmuje całość przedmiotu przetargu. Nie dopuszcza się zbycia w trybie przetargu oddzielnie poszczególnych składników przedmiotu przetargu .

Warunkiem przystąpienia uczestnika do przetargu jest uiszczenie wadium.

Ogłaszający przetarg określa wadium w wysokości 150.000,00 zł (słownie: sto pięćdziesiąt tysięcy złotych 00/100 groszy). Wadium uiszcza się w złotych polskich. Wadium należy wpłacić przelewem na konto: Alior Bank S.A. numer **78 2490 0005 0000 4530 1766 8586** podając jako tytuł wpłaty : „**Wadium – Przetarg na sprzedaż zorganizowanej części przedsiębiorstwa Spółki** w terminie do dnia **21 lutego 2019 r., do godz. 20:00**. Za datę wniesienia wadium uważa się dzień jego wpływu na wskazany wyżej rachunek. Wadium nie podlega oprocentowaniu.

Ogłaszający przetarg określa postąpienie na kwotę 15.000,00 zł (słownie: piętnaście tysięcy złotych 00/100 groszy).

Licytacja odbędzie się w dniu 22 lutego 2019 roku o godzinie 11^{00} w siedzibie Prebud Spółka z o.o. w Likwidacji Piaski 15, 22-230 Wola Uhruska

Sprzedaż nastąpi na rzecz uczestnika licytacji, który zaoferuje najwyższą cenę. Nabywca będzie zobowiązany do zapłaty ceny nabycia najpóźniej na dzień przed podpisaniem umowy w formie aktu notarialnego. Nabywca, który nie uiści ceny nabycia najpóźniej na dzień przed zawarciem umowy w formie aktu notarialnego, traci prawo do zawarcia umowy sprzedaży oraz złożone wadium. Koszty zawarcia umowy w formie aktu notarialnego ponosi nabywca.

Szczegóły ogłoszonego przetargu zawarte są w Regulaminie publicznej licytacji oraz Specyfikacji aktywów umieszczonych na stronie http://www.prebud.chelm.pl/ – zakładka „Przetargi".

Przedmiot przetargu oraz odpisy księgi wieczystej nieruchomości i dokumenty techniczne można oglądać w dni robocze od dnia 11 lutego 2019 r. do dnia 21 lutego 2019 roku, w godzinach od 8.00 do 14.00, po wcześniejszym uzgodnieniu terminu pod numerem telefonu: 787-777-106

Prebud Spółka z o.o. w Likwidacji zastrzega sobie prawo do odwołania i unieważnienia przetargu bez podania przyczyny na każdym jego etapie postępowania bez ponoszenia skutków prawnych i finansowych.

eprasa.pl 7e0b08b04a

Studniówek czar

Zespół Szkół Energetycznych i Transportowych w Chełmie

fot. Mariusz Niemiec

Klasa S

Klasa MEL

Klasa GORT

eprasa.pl 7e0b08b04a

II Liceum Ogólnokształcące im. Generała Gustawa Orlicz-Dreszera w Chełmie

Klasa IIIE

Klasa IIIF

Liceum Ogólnokształcące w Siedliszczu

Fot. Kamila Wicińska

eprasa.pl 7e0b08b04a

Studniówek

Zespół Szkół Ekonomicznych i Mundurowych

eprasa.pl 7e0b08b04a

CZAS

im. Generała Władysława Andersa w Chełmie

eprasa.pl 7e0b08b04a

CHEŁM. Niepotrzebne kolejki do poradni

Winni także pacjenci...

Już nawet nie miesiące, a lata czeka się na wizytę u specjalisty. Tak wygląda teraz pomoc lekarska w Chełmie. Zdaniem lekarzy to wina pacjentów. Na dowód szpital przedstawia liczby.

Najbliższy termin rejestracji w tzw. kolejce stabilnej do poradni endokrynologicznej to 20.04.2020 r., do pracowni rezonansu magnetycznego – 31.12.2019 r., do poradni zdrowia psychicznego – 30.12.2019 r., do poradni kardiologicznej – 19.12.2019 r., poradni przeciwgruźliczej – 18.12.2019 r., poradni urazowo-ortopedycznej – 11.12.2019 r., poradni laryngologicznej oraz poradni gastroenterologicznej – 1.10.2019 r., poradni chirurgicznej z poradnią stomijną oraz pracowni tomografii – 10.09.2019 r., do zakładu rehabilitacji leczniczej (dział fizjoterapii) – 3.09.2019 r., poradni okulistycznej – 2.08.2019 r., poradni neurologicznej – 1.08.2019 r., poradni urologicznej – 18.07.2019 r., poradni alergologicznej – 2.07.2019 r., poradni onkologicznej – 25.06.2019 r., poradni chorób zakaźnych – 8.05.2019 r., poradni hematologicznej – 6.05.2019 r., ośrodka rehabilitacji leczniczej dziennej – 30.04.2019 r., pracowni endoskopowej – 26.04.2019 r., zespołu leczenia środowiskowego (domowego) – 12.04.2019 r., poradni diabetologicznej – 2.04.2019 r., poradni ginekologiczno-położniczej – 26.03.2019 r., poradni nefrologicznej – 25.03.2019 r., poradni rehabilitacyjnej – 14.03.2019 r., poradni dermatologicznej – 12.03.2019 r., poradni ortopedycznej dla dzieci – 21.02.2019 r., poradni uzależnienia i współuzależnienia od alkoholu oraz poradni laryngologicznej dla dzieci – 30.01.2019 r. A i to zakładając, że przed publikacją tego wydania nikt nie zarezerwował już pierwszego wolnego terminu – w takim przypadku czas oczekiwania na wizytę okazałby się jeszcze dłuższy.

Każdy ma konstytucyjnie zagwarantowane prawo do opieki medycznej. Dlaczego zatem stoimy w kilometrowych kolejkach po zdrowie? Co ma zrobić pacjent, który słyszy, że na badanie coraz bardziej słabnącego wzroku ma czekać miesiącami (nie wspominając już nawet o badaniu hormonu tarczycy)? Wybiera się do gabinetu prywatnego. Tyle że tam trzeba słono płacić. Ceny za prywatne wizyty w ciągu ostatnich kilku lat znacznie wzrosły, a do tego w większości dochodzą jeszcze opłaty za badania specjalistyczne. Nic dziwnego, że gros pacjentów, żeby nie pójść z torbami, wychodzi z założenia, że chorobę trzeba przewidzieć, i w przyszpitalnych przychodniach rejestruje się „na zaś" do wielu specjalistów (gdzie się da i ile razy się da, bo pewnie się przyda). To, niestety, generuje jeszcze dłuższe kolejki. Stabilni pacjenci czekają więc miesiącami, jak nie już latami, na wizytę u specjalisty, potem drugie tyle na diagnostykę (badanie rezonansem) i z powrotem na przyjęcie przez lekarza. Horror.

Jak wynika z danych chełmskiego szpitala najwięcej osób oczekuje obecnie na wizytę w poradni p/gruźliczej (687 osób, gdzie średni czas oczekiwania to 57 dni). W poradni endokrynologicznej – 225 osób (średni czas oczekiwania – 369 dni), w poradni dermatologicznej – 225 osób (średni czas oczekiwania – 26 dni), poradni chorób zakaźnych – 154 osób (średni czas oczekiwania – 56 dni), w poradni otolaryngologicznej – 128 osób (średni czas oczekiwania – 44 dni), w poradni urologicznej – 230 osób (średni czas oczekiwania – 114 dni), w poradni okulistycznej – 159 osób (średni czas oczekiwania – 59 dni), w pracowni rezonansu magnetycznego – 335 osób (średni czas oczekiwania – 69 dni), w poradni gastroenterologicznej – 123 osób (średni czas oczekiwania – 81dni), w poradni kardiologicznej – 385 osób (średni czas oczekiwania – 136 dni) oraz 3 osoby w kategorii „przypadek pilny" (średni czas oczekiwania – 77 dni), w poradni neurologicznej – 108 osób (średni czas oczekiwania – 30 dni), w poradni ortopedycznej – 167 osób (średni czas oczekiwania – 14 dni).

Najdłuższy jak dotąd średni czas oczekiwania odnotowano w poradniach: endokrynologicznej (369 dni), urologicznej (114 dni) oraz poradni kardiologicznej (136 dni).

– Największy problemem w naszej ocenie stanowią pacjenci wpisani w kolejkę świadczeń, którzy nie zgłaszają się w dniu planowanej wizyty, nie informując o tym fakcie stosunkowo wcześniej. W skali miesiąca we wszystkich poradniach nie zgłosiło się w dniu wizyty ogółem 723 pacjentów. Przy czym poinformowało o swojej nieobecności w dniu wizyty 160 pacjentów. Zmiana terminu wizyty na prośbę pacjenta nastąpiła u 133 osób – informuje **Bożena Pszczoła**, kierownik Działu Świadczeń Medycznych Samodzielnego Publicznego Wojewódzkiego Szpitala Specjalistycznego w Chełmie.

W ciągu miesiąca zaledwie 7 pacjentów wszystkich poradni nie dostarczyło wymaganego skierowania, w efekcie czego zostali skreśleni z listy oczekujących. Z kolei liczba tych, którzy zapisali się, nie przyszli i nie odwołali wizyty, jest zaskakująco ogromna. Kolejki, na które tak narzekają pacjenci, generują… sami pacjenci, zajmując miejsca sobie nawzajem. Jak wyjaśnia kierownik działu świadczeń medycznych, największy problem z powodu braku możliwości zobligowania pacjentów do informowania o rezygnacji z terminu wizyty dotyczy poradni przeciwgruźliczej, endokrynologicznej i kardiologicznej.

Pocieszeniem może być co najwyżej fakt, że problem chorych kolejek dotyczy całego kraju. Według danych z ubiegłego roku, opracowanych przez Fundację Watch Health Care, Warsaw Enterprise Institute oraz pracownię MAHTA, w Polsce próżno szukać choć jednej dziedziny medycyny, w której pacjenci nie natrafialiby na kolejki. Aby dostać się do specjalisty, Polacy muszą poczekać w kolejce średnio ok. 3,4 miesiąca, a na pojedyncze świadczenie gwarantowane - 3,7 miesiąca. To 2 tygodnie, czyli około pół miesiąca więcej, niż w rok wcześniej (zakładając, że w dalszym ciągu mamy tendencję wzrostową, w 2019 roku są to kolejne 2 tygodnie więcej czekania). Niezmiennie od lat najgorzej wygląda sytuacja w przypadku dostępu do endokrynologa. **(pc)**

GABINET LEKARSKI
lek. med.
Anna Dąbrowska-Banaszek
SPEC. CHORÓB WEWNĘTRZNYCH
SPEC. ALERGOLOGII
SPEC. PULMONOLOGII
Przyjmuje: pon. i śr. od godz. 15.30
Chełm, ul. Wojsławicka 9
(na Skarpie koło „Oczka")
Rejestracja tel. 602 691 949

PRYWATNY GABINET
DENTYSTYCZNY
lek. dent. Marzena Mroczek
- stomatologia ogólna i dziecięca
- protetyka, lakowanie, lakierowanie
- wybielanie zębów
Chełm, ul. Narutowicza 9/2
Przyjmuje: poniedziałek - piątek
PO REJESTRACJI TELEFONICZNEJ
☎ 604 539 663

GABINETY MEDYCZNE
DO WYNAJĘCIA
Zapewniamy:
- rejestrację
- sprzątanie
- media
NZOZ TOP MED Szafranek
ul. Słowackiego 33
22-100 Chełm
Informacje: 501 475 064

Fizjo-Med
• Szybka ulga w bólu
• Przywracanie sprawności ruchowej
• Metody nieinwazyjne
• Najnowocześniejszy sprzęt
• Brak efektów ubocznych
• Bez skierowania
KONSULTACJA LEKARSKA
W CENIE ZABIEGU
Centrum Rehabilitacji Medycznej
Chełm ul. Reformacka 28
tel. 577 877 222

NATUR HOUSE
Eksperci w reedukacji żywieniowej
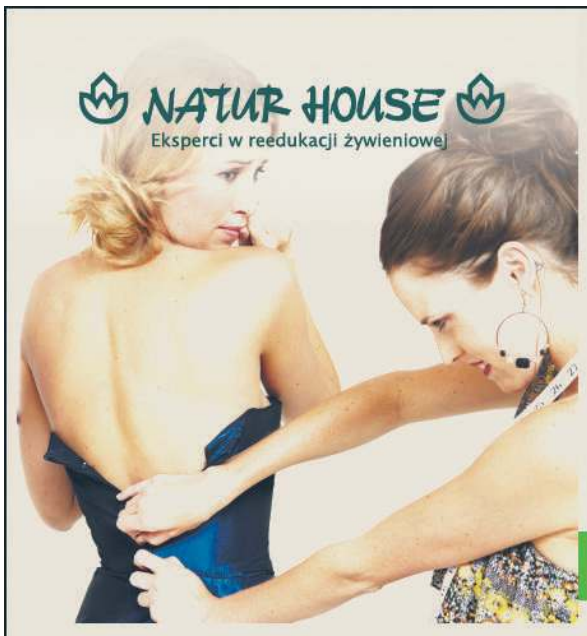
NOWOŚĆ!
PACK EXPRESS
Kuracja, dzięki której zrzucisz
do 2 kg w 2 dni
- przed imprezą
- przed ważnym spotkaniem
- gdy nie możesz dopiąć ulubionych spodni
ZAPRASZAMY!
PACK EXPRESS
Skup się na przygotowaniach i zapomnij o gotowaniu!
w Pack Express otrzymasz
gotowe, odpowiednio zbilansowane posiłki na dwa dni oraz suplementy, po których poczujesz się lżej i szybko zauważysz różnicę na wadze.
Skorzystaj z:
1 Konsultacji z dietetykiem *
2 Pomiarów składu ciała (zawartości tkanki tłuszczowej i wody metabolicznej)
bez dodatkowych opłat!
* konsultacja nie jest obowiązkowa, dietę możesz przeprowadzić samodzielnie na podstawie planu
Naturhouse Chełm
ul. Pocztowa 5
tel. 888 457 157

Gabinet stomatologiczny
lek. dent. Dorota Paradowska Kędzierawska
Chełm ul. K. Kurpińskiego 12
tel. 82 565 80 11

BEZBOLESNE LECZENIE ZĘBÓW OZONEM
IMPLANTY ZĘBOWE
Terapia ozonem wykorzystuje jego właściwości bakterio-, grzybo- i wirusobójcze, jest bezbolesną metodą zwalczania próchnicy zębów i stanów zapalnych błony śluzowej.
WYBIELANIE ZĘBÓW
PHILIPS ZOOM WHITE SPEED

Lampa w połączeniu z żelem wybielającym, spełniającym wymogi nowej dyrektywy UE, wybiela zęby o 6-8 odcieni w ciągu 60 minut. Dodatkowo system ZOOM dzięki zastosowaniu niskiego stężenia żelu wybielającego nie powoduje nadwrażliwości pozabiegowej.
polub nas na
ZAPRASZAMY NA BEZPŁATNY PRZEGLĄD JAMY USTNEJ
poniedziałek, środa, piątek w godz. 9 - 17;
wtorek i czwartek w godz. 11 - 19

eprasa.pl 7e0b08b04a

CHEŁMSKI SZPITAL. ISO zobowiązuje

Pazurki do kontroli

Odpowiedniej długości paznokcie, brak tipsów czy żelowych nakładek - tego w chełmskim szpitalu pilnują pielęgniarki epidemiologiczne. A ich koleżanki oburzają się. - Pomalowane i zadbane paznokcie nie stwarzają dla nikogo żadnego zagrożenia - uważają.

O tym, że w chełmskim szpitalu pielęgniarki nie mogą przychodzić do pracy z pomalowanymi, za długimi lub doklejonymi paznokciami pisaliśmy już w 2017 roku. Temat wrócił wraz z kolejnymi kontrolami pielęgniarek epidemiologicznych, na które nadal skarżą się pielęgniarki z oddziałów. Ich zdaniem pomalowane czy doklejone, ale zadbane paznokcie dla nikogo nie stwarzają żadnego zagrożenia. A niehigieniczne są paznokcie spękane, rozdwajające się, ale krótkie. - Poza tym to my pracujemy wśród chorych i to my się narażamy, a nie na odwrót - tłumaczą.

Innego zdania jest dyrektor szpitala, **Michał Jedliński**. Dziwi się, że pielęgniarki widzą problem w przepisach i standardzie, który obowiązuje od dawna.

- Mamy ISO 9001 i akredytację, które jasno określają, jak powinny wyglądać dłonie pracowników, bo nie chodzi tutaj tylko o pielęgniarki, ale także lekarzy - mówi dyrektor. - Jest kilka innych zasad np. zakaz noszenia przewieszek, które mogą zwisać z rąk czy szyi.

Szpital wdrożył także program czystych rąk. - W każdej sali chorych są dezynfektory, zaopatrzone w środki bakteriobójcze a to wymusza odpowiedniej długości paznokcie - mówi dyrektor. - Nie widziałem jeszcze zadbanych, krótkich tipsów a pod długimi paznokciami siłą rzeczy zbiera się i brud i bakterie, które trudniej usunąć i które mogą być przenoszone między pacjentami. **(bf)**

Profilaktyka pomoże żyć

Chełmski szpital zachęca do przeprowadzania badań profilaktycznych. Dzięki nim można wykryć raka we wczesnym stadium i skuteczniej z nim walczyć.

Mammografia, cytologia, kolonoskopia umożliwiają wykrycie raka we wczesnych stadiach i usunięcie stanów przedrakowych, a przez to obniżają zachorowalność na raka. Wszystkie można wykonać w chełmskim szpitalu w ramach programów zdrowotnych.

MAMMOGRAFIA adresowana jest do kobiet w wieku 50 - 69 lat, które nie miały w ciągu ostatnich 2 lat wykonywanego badania (rejestracja pod numerem tel. 82 562 31 47, miejsce badania Zakład RTG Szpital).

CYTOLOGIA dedykowana jest dla kobiet w wieku 25-59 lat, które w ciągu ostatnich 3 lat nie miały wykonywanego badania (tel. 82 562 31 62, miejsce badania: Poradnia Ginekologiczno-Położnicza Szpitala - za szpitalnym pawilonem B).

KOLONOSKOPIA kierowana do osób w wieku 50 - 65 lat, niezależnie od wywiadu rodzinnego, które nie miały kolonoskopii w ciągu ostatnich 10 lat, osób w wieku 40 - 49 lat, które mają krewnego pierwszego stopnia, u którego rozpoznano raka jelita grubego oraz osób w wieku 25 - 49 lat z rodziny z zespołem Lyncha z potwierdzonym rozpoznaniem z poradni genetycznej **82 562 33 15**, miejsce badania: Pracownia Endoskopowa, **po godz. 12.00)**.

GABINET ZDROWIA PSYCHICZNEGO
Lek. med. Piotr Skubis
Specjalista psychiatra
Specjalista terapii środowiskowej
Psychoterapeuta
Chełm, ul. Mickiewicza 41
tel. 606 255 456
przyjmuje w poniedziałki od godz. 15⁰⁰
(także wizyty domowe)

GABINET HIGIENY STOMATOLOGICZNEJ
NOWOŚĆ
scaling
piaskowanie
lakierowanie
-30%
do 28.02.2019
82 540 80 51
luxmedlublin.pl
Chełm, Plac Kupiecki 12
CENTRUM LUXMED MEDYCZNE

LEK. TOMASZ WOJEWODA
SPEC. GINEKOLOG - POŁOŻNIK
KOMPLEKSOWA OPIEKA
POŁOŻNICZA-GINEKOLOGICZNA
USG, KTG, cytologia
Przyjmuje poniedziałek 16.00-18.00
Chełm, ul. Wołyńska 32
REJESTRACJA
tel. 82 563 13 53, 82 565 13 53

Specjalistyczny Gabinet Chorób Płuc
Dr n. med. Jolanta Dobrzańska
specjalista chorób płuc
specjalista medycyny rodzinnej
- badania spirograficzne
- nowoczesne metody leczenia
Poniedziałki i środy od godz. 16.00
Chełm, ul. Rolnicza 10/2
tel. 606 635 417

PSYCHOLOG PSYCHOTERAPEUTA
Anna Bielesza
Certyfikat Polskiego Towarzystwa Psychologicznego
CHEŁM
UL. SZYMANOWSKIEGO 7/30
606 282 065
www.psychoterapeuta-chelm.eu

GABINET ZDROWIA PSYCHICZNEGO
Przychodnia Centrum
Dr n. med. Marek Daniłosio
specjalista psychiatra, psychoterapeuta
22-100 Chełm, ul. Szpitalna 47, tel. 82 569 90 10, 82 569 90 11
www.przychodniacentrum.com

DIAGNOSTYKA laboratoria medyczne
...więcej niż wynik
www.diagnostyka.pl
Największa sieć laboratoriów medycznych w Polsce
...blisko Ciebie
Zapraszamy do Punktów Pobrań w Chełmie:
Al. 3-go Maja 22 (lok. 3) godz. pracy pn-pt 7.30-11.00 sob. 8.00-11.00
ul. Lubelska 66 godz. pracy pn-pt 7.30-11 oraz 15.00-17.00

Novena Clínica
lek. med. Piotr Kiwiński specjalista chirurg-onkolog
lek. med. Mariusz Nieróbca specjalista chirurgii ogólnej
lek. med. Rafał Domagała specjalista chirurgii ogólnej
dr n. med Łukasz Kozak ortopeda traumatolog
CHIRURGIA
- OPERACJE PRZEPUKLIN
- OPERACJE STULEJKI, PLASTYKA NAPLETKA
- OPERACJE WODNIAKA JĄDRA
- OPERACJE GUZKÓW PIERSI
- USUWANIE ZNAMION I NOWOTWORÓW SKÓRY
- WYCINANIE WRASTAJĄCYCH PAZNOKCI
- USUWANIE BRODAWEK, ODCISKÓW
- USUWANIE KASZAKÓW, TŁUSZCZAKÓW
- KOREKTA BLIZN, „WSZYWKI"
- I WIELE INNYCH...
PROKTOLOGIA
- ŻYLAKI ODBYTU (HEMOROIDY)
- SZCZELINY ODBYTU
- „GUMKOWANIE" ŻYLAKÓW ODBYTU
CHOROBY ŻYŁ
- OPERACJE ŻYLAKÓW KOŃCZYN DOLNYCH
- NIEWYDOLNOŚĆ ŻYLNA
- OWRZODZENIA KOŃCZYN
- SKLEROTERAPIA - ZAMYKANIE ŻYLAKÓW, NACZYNEK
MEDYCYNA ESTETYCZNA
- TOKSYNA BOTULINOWA „BOTOX"
- KWAS HIALURONOWY „RESTYLANE" – POWIEKSZANIE UST, KOREKTA ZMARSZCZEK
- OSOCZE BOGATOPŁYTKOWE – „WAMPIRZY LIFTING"
- MEZOTERAPIA I MIKRONAKŁUWANIE
- DEPILACJA LASEROWA – LASER LIGHT SHEER
- AUTOLOGICZNY PRZESZCZEP TŁUSZCZU I KOMÓREK MACIERZYSTYCH
- LASER FRAKCYJNY CO2 – KOREKTA ZMARSZCZEK, BLIZN, ROZSTĘPÓW
- NICI LIFTINGUJĄCE, PEELINGI MEDYCZNE
- LECZENIE NADPOTLIWOŚCI
- I WIELE INNYCH...
KOSMETOLOGIA
- ZABIEGI PIELĘGNACYJNE, ODMŁADZAJĄCE, OCZYSZCZAJĄCE
- OCZYSZCZANIE MANUALNE TWARZY
- MEZOTERAPIA BEZIGŁOWA I MIKROIGŁOWA
- PEELING KAWITACYJNY, KWASY
- HENNA BRWI I RZĘS
www.novenaclinica.pl
rejestracja@novenaclinica.pl
ul. Szpitalna 37, Chełm
tel. 691 98 45 45
Zapraszamy od pon.-pt. 10:00-18:00

KANA Katarzyna Kołodyńska
Pobieranie badań laboratoryjnych w domu pacjenta
- podstawowe badania krwi i moczu
- hormony, markery
- autoimmunologia, testy alergiczne
tel. 607 572 909
BADANIA WYKONYWANE W LABORATORIUM LUXMED W LUBLINIE

PRYWATNY GABINET POŁOŻNICZO - GINEKOLOGICZNY
Spec. położnictwa i ginekologii
lek. med. Ewa Mojak
- kompleksowa opieka położnicza i ginekologiczna
- USG, KTG, cytologia
Zaprasza: wtorki w godz. 15 - 18
Rejestracja: tel. 577 17 17 03 Chełm, ul. Zachodnia 37

AOB medycyna estetyczna
dr Alicja Ożóg Brzozowiec
drobna zmiana WIELKIE EFEKTY
• LECZENIE TRĄDZIKU
• ZABIEGI ODMŁADZAJĄCE
• USUWANIE ZMIAN
• BIOREWITALIZACJA
• MIKRODERMABRAZJA
• MEZOTERAPIA
• LIPOSONIX • ULTHERAPY
• ZABIEGI LASEREM FRAKCYJNYM
• OSOCZE BOGATOPŁYTKOWE
rejestracja telefoniczna: 501 188 060
Chełm: ul. Zachodnia 37
Lublin: ul. Strzembosza 11
www.aobmedycynaestetyczna.pl

PROTEZY ZĘBOWE ELASTYCZNE
tech. Tomasz Janiak
NAPRAWY
Chełm, Lutosławskiego 4/16
Demos obok antyków
Protetykachelm.pl
500 338 200

PRACOWNIA PROTETYCZNA
tech. dent. Jadwiga Branecka-Kania
WYKONAWSTWO I NAPRAWA PROTEZ
poniedziałek – piątek 10.00 -16.00
Chełm, Plac Kupiecki 10 (II piętro)
tel. 606-902-148

PRACOWNIA PROTETYKI STOMATOLOGICZNEJ
Wykonawstwo i naprawa protez
w ciągu 1 godz.
Chełm, ul. Pocztowa 28a/27
tech. dent. Robert Kowalski
tel. 82 565 03 78, 795 58 77 55
Od poniedziałku do piątku 9-17 sobota 10-13

Indywidualna Specjalistyczna Praktyka Ortodontyczna
lek. stom. Paweł Maciejczak
specjalista ortodonta
Nowoczesne metody leczenia wad zgryzu
Chełm, ul. Piłsudskiego 11a
poniedziałek-środa-piątek
tel. 082 / 563 02 71

eprasa.pl 7e0b08b04a

CHEŁM. Koncert przedszkolaków

Przedszkolaki z „Arki" i „Arki Przyszłości" wystąpiły na scenie Chełmskiego Domu Kultury. Ich noworoczny koncert zatytułowano „Dziadek do Orzechów". Gościem specjalnym był Adrian Makar, zwycięzca VII edycji programu „Mam Talent". **(gkj)**

CHEŁM. Niedźwiadki dla babć i dziadków

Niezwykły, wzruszający występ artystyczny zaprezentowały swoim dziadkom i babciom dzieci ze Żłobka Miejskiego Chełmskie Niedźwiadki. Podczas uroczystości najmłodsi złożyli dziadkom życzenia i podarowali własnoręcznie przygotowane upominki. Były też wspólne tańce i zabawy. Podczas spotkania **Katarzyna Sadowska-Twardzik**, dyrektor placówki, mówiła jak ważne jest podtrzymywanie więzi rodzinnych. **(red)**

BRZEŹNO
Niezwykły występ

Już po raz dwunasty w Szkole Podstawowej im. T. Kościuszki w Brzeźnie zorganizowano „Kolędowanie na pograniczu kultur". Wystąpili: uczniowie oraz zespoły „Opalinka" z Hutczy, „Lubawa" z Lubomla na Ukrainie i „Cykady" z Dorohuska. Można było wysłuchać także kolęd zagranych na gitarze przez Wiktorię Czugumową ze Lwowa i uczniów z bursy szkolnej z Chełma. Dodatkową atrakcją była degustacja tradycyjnych potraw z pogranicza. Wśród gości byli duchowni Kościoła prawosławnego i katolickiego, przedstawiciele samorządu i rodzice uczniów oraz społeczność lokalna.

- Wspólne kolędowanie to nie tylko podtrzymywanie tradycji i kultury naszego regionu, ale również spotkanie pokoleniowe - podkreśla dyrektorka szkoły **Bożena Pietryczuk**. **(gkj)**

eprasa.pl 7e0b08b04a

Wolontariuszki Roku

Już po raz szósty odbyła się Gala Wolontariusza organizowana przez Caritas Archidiecezji Lubelskiej i tym samym po raz szósty w auli lubelskiego Domu Nadziei Caritas wyróżnione zostały osoby, które niemal każdego dnia angażują się w pomoc innym. W spotkaniu wzięło udział ok. 140 wolontariuszy, w tym m.in. z Chełma, Sawina, Dorohuska czy Rudy-Huty. Zaszczytny tytuł Wolontariusza Roku przypadł w tym roku aż trzem wolontariuszkom - **Julii Monastyrskiej**, **Lenie Pejo** i **Annie Szczablewskiej**. Radość jest tym większa, że cała trójka należy do Szkolnego Koła Caritas przy Szkole Podstawowej nr 7 w Chełmie. Opiekunami koła są **Małgorzata Marciniak** i ks. **Tomasz Atras**. - Wolontariat jest nie tylko służbą na rzecz drugiego człowieka, ale także ciekawą formą spędzania wolnego czasu. Czas poświęcony na wolontariat owocuje nabywaniem nowych znajomości, zwiększeniem poczucia wspólnoty oraz podnoszeniem umiejętności interpersonalnych - mówi dumna opiekun koła. **(pc)**

Małgorzata Cuper
Studio fotografii artystycznej
m.cuperstudio@gmail.com
+48 504 878 644

Hotel Duet
WOLNE TERMINY
★ KONKURENCYJNE CENY
★ NOWY WYSTRÓJ
Chełm
ul. Hrubieszowska 54a
tel. 82 565 50 50
WESELA, KONFERENCJE
PRZYJĘCIA
OKOLICZNOŚCIOWE
www.hotelduet.com.pl

Małgorzata Cuper
Studio fotografii artystycznej

Imprezy od A do Z
TERAZ PRZY DEPTAKU!
■ doradztwo i organizacja imprez (wesela, komunie, eventy)
■ fotobudka
■ dekoracje kościołów, sal weselnych i innych
Świat imprez
tel. 782 700 037
ul. Pocztowa 2
www.swiatimprezchelm.pl

DOM WESELNY ZA BORKIEM
www.zaborkiem.pl
WOLNE TERMINY
Na miejscu pokoje 2 i 3-osobowe
Zawsze udane bale, wesela i bankiety. Wykwintna kuchnia i fachowa organizacja
Chełm, ul. Hrubieszowska 135, tel. 82/ 560 32 71, 785 701 066

DOM WESELNY DAPEX
"U TERESY SZELEST"
WESELA, PRZYJĘCIA OKOLICZNOŚCIOWE
Chełm
Rampa Brzeska 15
tel. 82 560 38 72
601 34 24 25
www.dapex.pl

Pokusa Galeria Dziecięca
Wszystko dla Ciebie i Twojego dziecka.
ul. Okszowska 39 | al. I Armii WP (róg Lwowskiej)
Nowe godziny otwarcia Galerii: pn-pt:8-18, sobota 9-15
WYPRZEDAŻ produktów Star Wars*
na wybrane produkty
-20%
PONAD 15 tyś produktów dostępnych od ręki".
Największy wybór w województwie.
Nie musisz jechać gdzie indziej!!!
nagrodę ufundował wiodący producent wózków dziecięcych firma Coletto
Co miesiąc rozdajemy wyprawkę
Dwa razy w roku wózek dziecięcy
Wystarczy w jednym z salonów Pokusa zostawić drukowany przez nas kupon, który będzie brał udział w losowaniu.
IMIĘ I NAZWISKO
ADRES
TELEFON
DATA PODPIS PRACOWNIKA SKLEPU
Nagrodę można odbierać w terminie do dwóch tygodni od ukazania się wyników losowania.
Już jeden kupon bierze udział w losowaniu

Studio Filmu i Fotografii Cyfrowej
www.studiovideo.info.pl
tel. 608629490 kita.andrzej@wp.pl

Full HD 1080p
Studio FOTO VIDEO
Zadzwoń! Przyjdź! Zobacz!! To nic nie kosztuje
Filmowanie i fotografia
Zapis 16:9 SD lub HD
Archiwizacja na DVD i Blu-ray Disc
MARIO MIX
Mariusz Matysek
tel. 82 562 02 60
kom. 604 85 77 97
www.mariomix.pl

StudioPIX
film i fotografia
tel. 607 160 861
info@fotovideo-studio.pl
filmowanie, fotografia, fotoksiążki, fotoalbumy
archiwizacja kaset i materiału HD na płyty DVD i Blu-ray Disc
www.fotovideo-studio.pl

Studio Video - Foto
Marek i Paweł Bzdeń
0696-442-890
082-576-12-73
www.mpbvideo.pl

eprasa.pl 7e0b08b04a

Ferie ZIMOWE w Chełmie

18 - 22 lutego

Dla dzieci, które spędzaja ferie w Chełmie, prezentujemy kalendarz atrakcji przygotowanych przez miejskie instytucje.

18 lutego

8-18 - Halowe Mistrzostwa ChOZPN juniorów, hala MOSiR, ul. Graniczna 2a.
10.30 – „Planszomania", rozgrywki planszowe dla najmłodszych. Wypożyczalnia dla Dzieci i Młodzieży ChBP, ul. Partyzantów 40.
10 – „Potworna rodzinka", Filmowe Ferie w CHDK. Wstęp bezpłatny.
10-13 - Doskonalenie warsztatu uczestników zajęć pracowni modelarskiej „Dedal i Ikar", ul. Połanieckiej 5.
10-14 - „W 80 minut dookoła dźwięku", warsztaty w studiu muzycznym Squat w ChDK, nagranie piosenek grupy wokalnej ze Szkoły Podstawowej ze Strachosławia.
10-15 - Doskonalenie taneczne grup Swing Dance Kids, Swing Dance Junior, oraz Klubu Boogie Opus Twist Kids, MDK.
11 - Zawody Łyżwiarskie dla dzieci i młodzieży „Czwórbój Łyżwiarski", III konkurencja, lodowisko MOSiR.
11 – „Trolle", Filmowe Ferie w CKF ZORZA. Bilet - 8 zł.
11:30-14:15 - Warsztaty doskonalące dla uczestników zajęć pracowni plastycznej Colour Wheel, MDK.
12-14 – Zabawa z galerią Pokusa, warsztaty dla dzieci od 6 lat, ChDK. Zapisy w kasie.
14-18:30 – Doskonalenie taneczne Klubu Boogie Opus Twist, MDK.

19 lutego

8 - Turniej dzikich drużyn dla dzieci i młodzieży w piłce nożnej, hala MOSiR, ul. Graniczna 2a.
10 – „Traktorek Florek - nowe przygody", Filmowe Ferie w CHDK. Wstęp bezpłatny.
10-11 – „Wokół tradycyjnych zabaw związanych z kalendarzem świąt żydowskich", zajęcia dla dzieci w wieku przedszkolnym oraz uczniów szkół podstawowych. Siedziba muzeum, ul. Lubelska 57.
10-13 – „Zimowo nam", pakiet zajęć dla dzieci od 7 lat. W programie: „Eksperymenty graficzno-malarskie", „Autokolaż" – zajęcia kreatywne (liczba miejsc ograniczona), MDK Zapisy w sekretariacie, ul. Pocztowa 41.
10-13 - Doskonalenie warsztatu uczestników zajęć pracowni modelarskiej „Dedal i Ikar", ul. Połanieckiej 5.
10-13 – „Sztuka recytacji", zajęcia dla młodzieży od 15 lat (liczba miejsc ograniczona), MDK. Zapisy w sekretariacie, ul. Pocztowa 41.
10-14 - „Patchworkowe obrazki", tekstylne aplikacje na płytkach styropianowych, zajęcia dla uczestników zajęć pracowni plastycznej „Modna Sztuka", MDK.
10-14 – „W 80 minut dookoła dźwięku", warsztaty w studiu muzycznym Squat (CHDK).
10-15 - Doskonalenie taneczne grup Swing Dance Kids, Swing Dance Junior, oraz Klubu Boogie Opus Twist Kids, MDK.
10:30 – „Ratujmy naszą planetę! Ekologiczne dzieciaki", warsztaty edukacyjne. Wypożyczalnia dla Dzieci i Młodzieży ChBP, ul. Partyzantów 40.
11 – „Jaskiniowiec", Filmowe Ferie w CKF ZORZA. Bilet - 8 zł.
11:30-14:15 - Warsztaty doskonalące dla uczestników zajęć pracowni plastycznej Colour Wheel, MDK.
12-13 – „Sowy – nocne duchy", zajęcia dla dzieci w wieku przedszkolnym oraz uczniów klas 1-6. Uczestnicy poznają gatunki sów występujących w Polsce, ich zwyczaje i upodobania; obejrzą pokaz filmu „Sowy Polski" (2011) oraz zdjęcia Artura Tabora, wybitnego twórcy fotografii i filmów przyrodniczych. Siedziba muzeum ,ul. Lubelska 57.
12-14 – Zajęcia plastyczne w ChDK dla dzieci od 6 lat. Zapisy w kasie.
14-18:30 - Doskonalenie taneczne Klubu Boogie Opus Twist, MDK.

20 lutego

8-18 - Halowe Mistrzostwa ChOZPN juniorów, hala MOSiR, ul. Graniczna 2a.
9-13 - „Zimowo nam", pakiet zajęć dla dzieci od 7 lat. W programie: „Zatańcz ze sztuka" -zajęcia plastyczne, „Zumba show" -zajęcia taneczne, „Tańczące instrumenty" -zajęcia muzyczne (liczba miejsc ograniczona), MDK. Zapisy w sekretariacie, ul. Pocztowa 41.
10 – „Paddington", Filmowe Ferie w CHDK. Wstęp bezpłatny.
10-11 – „Polskie symbole narodowe, historia ich powstania", zajęcia na wystawie „Do Niepodległej. Chełm w latach 1913–1918". Uczestnicy zwiedzą wystawę, zapoznają się z symbolami narodowymi oraz tradycją ich powstania, a także wykonają narodowy kotylion. Oferta dla dzieci w wieku przedszkolnym oraz uczniów szkół podstawowych. Siedziba muzeum, ul. Lubelska 57.
10-13 - Doskonalenie warsztatu uczestników zajęć pracowni modelarskiej „Dedal i Ikar", ul. Połanieckiej 5.
10-14 - „Biżuteria w stylu Boho" (naszyjniki i bransoletki ze splotów mak ramowych), zajęcia dla uczestników zajęć Pracowni plastycznej „Modna Sztuka", MDK.
10-14 - „W 80 minut dookoła dźwięku", warsztaty w studiu muzycznym Squat (CHDK).
10-13 – „Sztuka recytacji", zajęcia dla młodzieży od 15 lat (liczba miejsc ograniczona), MDK. Zapisy w sekretariacie, ul. Pocztowa 41.
10-15 - Doskonalenie taneczne grup Swing Dance Kids, Swing Dance Junior, oraz Klubu Boogie Opus Twist Kids, MDK.
10:30 - Film animowany dla dzieci. Sala widowiskowa ChBP, ul. Partyzantów 40.
11 – „Jaskiniowiec", Filmowe Ferie w CKF ZORZA. Bilet - 8 zł.
11 - Zawody Łyżwiarskie dla dzieci i młodzieży „Czwórbój Łyżwiarski", IV konkurencja, lodowisko MOSiR.
12-13 – „Sowy – nocne duchy", zajęcia dla dzieci. Siedziba muzeum, ul. Lubelska 57.
12-14 – Taniec towarzyski, warsztaty w ChDK. Zapisy w kasie.
14-18:30 - Doskonalenie taneczne Klubu Boogie Opus Twist, MDK.

21 lutego

8:20-14/15 – Wycieczka do Teatru im. H. CH. Andersena w Lublinie na przedstawienie pn. „Lustra opowiadają w czwartek" (baśnie podwodnego świata). Koszt - 59 zł (cena zawiera: przejazd autokarem, bilet do teatru, ubezpieczenie, spotkanie z lalkarzem, ciepły posiłek - pół małej pizzy, napój). Zapisy do 15 lutego, MDK, ul. Pocztowa 41 (liczba miejsc ograniczona).
9 - Turniej dzikich drużyn dla dzieci i młodzieży w piłce nożnej, hala MOSiR, ul. Graniczna 2a.
9-10 – „Balonowe szaleństwo", kreatywne zajęcia z modelowania balonów dla dzieci od 5-8 lat. Filia Nr 2 ChBP, ul. Zachodnia 31.
10-11 – „Poznajemy zabytki naszego miasta", zajęcia warsztatowe na wystawie „Do Niepodległej. Chełm w latach 1913–1918", podczas których uczestnicy zwiedzą wystawę i wezmą udział w zabawach z układaniem puzzli wybranych zabytków. Oferta dla uczniów szkół podstawowych. Siedziba muzeum, ul. Lubelska 57.
10-11 - „Jeszcze wytnę kogutka…" - O kurku, kogutku czyli najbardziej popularnym symbolu zwierzęcym, występującym w polskim zdobnictwie ludowym. Spotkanie połączone z warsztatami wycinanki ludowej. Oferta dla uczniów szkół podstawowych, średnich i osób dorosłych. Siedziba muzeum, ul. Lubelska 56A.
10-11:30 - „W świecie makramy", warsztaty z wiązania sznurków dla dzieci od 8 lat (liczba miejsc ograniczona). Pracownia rękodzieła „Decor Wood", ul. Połaniecka nr 5 (PM nr 13). Zapisy w sekretariacie MDK, ul. Pocztowa 41.
10-13 – „Sztuka recytacji", zajęcia dla młodzieży od 15 lat (liczba miejsc ograniczona), MDK. Zapisy w sekretariacie.
10-13 - Doskonalenie warsztatu uczestników zajęć pracowni modelarskiej „Dedal i Ikar", ul. Połaniecka 5.
10-13 - Doskonalenie warsztatu uczestników zajęć koła keyboardowego, MDK.
10-15 - Swing Dance Kids, Swing Dance Junior, oraz Klubu Boogie Opus Twist Kids, MDK.
10:30 – „Planszomania", rozgrywki planszowe dla najmłodszych. Wypożyczalnia dla Dzieci i Młodzieży ChBP, ul. Partyzantów 40.
11-12 - „Maska karnawałowa", zajęcia na wystawie „W gościnie u biskupa. Sztuka barokowa ze zbiorów Muzeum Narodowego w Kielcach" dla dzieci w wieku przedszkolnym i szkolnym (klasy 1-6). Siedziba muzeum, ul. Lubelska 55.
11 – „Futrzaki ruszają na ratunek", Filmowe Ferie w CKF ZORZA. Bilet- 8 zł.
11:30 - Spektakl teatralny „Pinokio", Ferie w CHDK. Pl. tysiąclecia 1. Wstęp bezpłatny.
12-14 – „Spotkanie z muzyką", warsztaty w ChDK dla dzieci od 6 lat. Zapisy w kasie.
14-18:30 - Doskonalenie taneczne Klubu Boogie Opus Twist, MDK.

22 lutego

10-11 – „Chełmskie opowieści", wycieczka po historycznych ulicach Chełma śladami naszej przeszłości. Oferta dla osób zainteresowanych historią naszego miasta. Zbiórka w szatni muzeum, ul. Lubelska 57.
9-13 - XXXVII Zawody Szybowców Halowych F1N, hala MOSiR, ul. Graniczna 2a.
10 – „Paddington 2", Filmowe Ferie w CHDK. Wstęp bezpłatny.
10-11:30 - „W świecie makramy", warsztaty z wiązania sznurków dla dzieci od 8 lat (liczba miejsc ograniczona). Pracownia rękodzieła „Decor Wood", ul. Połaniecka nr 5 (PM nr 13). Zapisy w sekretariacie MDK, ul. Pocztowa 41.
10-13 – „Sztuka recytacji", zajęcia dla młodzieży od 15 lat (liczba miejsc ograniczona), MDK. Zapisy w sekretariacie.
10-13 - Doskonalenie warsztatu uczestników zajęć koła keyboardowego, MDK.
10-15 - Doskonalenie taneczne grup Swing Dance Kids, Swing Dance Junior, oraz Klubu Boogie Opus Twist Kids, MDK.
10:30 - Film animowany dla dzieci. Sala widowiskowa ChBP, ul. Partyzantów 40.
11 – „Futrzaki ruszają na ratunek", Filmowe Ferie w CKF ZORZA. Bilet - 8 zł.
12-14 – „Rękodzieło artystyczne", warsztaty w ChDK dla dzieci od 6 lat. Zapisy w kasie.
14-18:30 - Doskonalenie taneczne Klubu Boogie Opus Twist, MDK.
8-19 - Turniej piłki nożnej „Kresy 2019", hala MOSiR, ul. Graniczna 2a.
8-18 - Turniej narciarski dla dzieci i młodzieży. Stok narciarski MOSiR.
11 -„Pożegnanie Ferii". Zawody Łyżwiarskie dla dzieci i młodzieży, lodowisko MOSiR.

eprasa.pl 7e0b08b04a

NIERUCHOMOŚCI

Biuro Obsługi Prawnej „VETO”

Chełm, ul. Lwowska 59 (koło ChSM),
tel. 82 562 11 46, 609 44 70 80, godz. 9⁰⁰-17⁰⁰
www.nieruchomosci-veto.gratka.pl e-mail:nieruchomosci-veto_xl@wp.pl

OPINIE O WARTOŚCI – WYCENY

Gospodarstwo rolne o pow. 6ha (klasa gruntu III, IV): dom parterowy murowany 120m2, budynki gosp.: obora murowana 120m2, stodoła murowana 210m2, przy drodze asfaltowej, c: 600.000; - możliwość zakupu samej działki siedliskowej o pow. ok. 3500m2 wraz z zabudowaniami gospodarczymi i domem mieszkalnym w cenie 200.000; **gmina Leśniowice,** Teresin

Wybrane oferty:

1.M-2 w części domu mieszkalnego parterowego 34m2, samodzielne wejście, po kapitalnym remoncie, działka 244m2, Chełm, c: 118.000;

2.Mieszkanie w kamienicy bezczynszowej 30m2, nowocześnie wykończone i w pełni umeblowane, c.o. własne węglowe, Centrum Chełma, c: 99.000;

3.Mieszkanie w kamienicy o pow. 47m2, 2 piętro, c.o. własne węglowe, Centrum Chełma, c: 132.000;

4.M-3, 61m2, 2 piętro, Centrum Chełma, możliwość adaptacji na biuro, kancelarię, c: 185.000;

5.M-4, 44m2, 4 piętro, os. Dyrekcja, c: 135.000;

6.M-4, 59m2, 4 piętro, wolne, wspólnota mieszkaniowa, balkon loggia, os. Zachód, c: 165.000; - do neg.

7.M-4, 62m2, 4 piętro, os. Kościuszki, c: 150.000; - możliwa zamiana na M-3

8.M-4, 65m2 4 piętro, nowe okna, balkon od płd, Centrum Chełma, c: 155.000;

9.M-4, 75m2, parter, balkon od południa, wolne, okolice Centrum, c: 213.000;

10.Lokal do zaadaptowania na mieszkanie 84m2 parter, os. Zachód, c: 195.000;

11.Lokal mieszkalny w tzw „bloku kolejowym” 100m2 (3 pokoje), parter, ogrzewanie miejskie, os. Górna Dyrekcja, c: 258.000; - możliwość podziału na 2 niezależne lokale.

12.Lokal mieszkalny w domu wolno stojącym 52m2, 1 piętro, udział w działce 830m2, Centrum Chełma, c: 75.000;

13.Oficyna mieszkalna 34,50m2 po kapitalnym remoncie, działka 212m2, całość zadbana, Chełm c: 118.000;

14.Budynek mieszkalny, wolno stojący, parterowy, murowany o pow. 60m2 w tym 2 pokoje, kuchnia, łazienka z wc-kabina prysznicowa, działka 859m2, ogrodzona, zagospodarowana, Chełm, c: 169.000;

15.Dom wolno stojący parterowy murowany 53m2, działka 4300m2, ul. Okszowska, c: 195.000;

16.Mieszkanie o pow. 65m2 położone na parterze domu wolno stojącego składające się z 3 pokoi, kuchni, łazienki z wc, oranżerii. Wejście z oddzielnej klatki schodowej, garaż w bryle budynku, zagospodarowana działka gruntu, os. Hrubieszowska, c: 215.000; - do negocjacji

17.Dom w zabudowie szeregowej piętrowy 120m2 + podpiwniczenie 61m2, działka 337m2, os. Rejowiecka, c: 280.000;

18.Dom w zabudowie szeregowej piętrowy 165m2, podpiwniczony, po remoncie. Ogrzewanie z sieci miejskiej. Działka 255m2, zagospodarowana, ogrodzona, os. Hrubieszowska, c: 355.000;

19.Dom 1/2 bliźniaka piętrowy 110m2, działka 346m2, garaż wolno stojący murowany, os. Hrubieszowska, c: 260.000;

20.Dom 1/2 bliźniaka parterowy z poddaszem użytkowym 118m2, garaż w bryle budynku, nowe okna pcv, działka 404m2, os. Rejowiecka-Włodawska, c: 270.000;

21.Dom 1/2 bliźniaka piętrowy 120m2, działka 392m2, budynek gosp., os. Rejowiecka, c: 300.000;

22.Dom 1/2 bliźniaka parterowy z poddaszem użytkowym, ocieplony 140m2, kryty blachą, nowe okna pcv. Działka gruntu 404m2 ogrodzona, oficyna mieszkalna 35m2, os. Rejowiecka-Włodawska, c: 355.000;

23.Dom 1/2 bliźniaka parterowy z poddaszem użytkowym, ocieplony 165m2, podpiwniczenie mieszkalne. Działka 653m2 ogrodzona, osiedle domków jednorodzinnych, c: 495.000;

24.Dom wolno stojący parterowy drewniany 140m2, działka 700m2, budynek użytkowy murowany 120m2, Centrum Chełma, c: 220.000;

25.Dom wolno stojący parterowy z poddaszem użytkowym, drewniany 145m2, ogrzewanie MPEC, gaz ziemny. Działka 1025m2 ogrodzona. Na działce budynek gosp. 28m2 (garaż, kuchnia letnia) Centrum Chełma, c: 285.000;

26.Dom wolno stojący piętrowy 90m2, c.o. własne gazowe, działka 845m2, budynek gosp. 42m2 (w tym garaż), os. Dyrekcja, c: 298.000;

27.Dom wolno stojący piętrowy 137m2, działka 612m2, budynek gospodarczy, garaż, oczko wodne, os. Wołyńska, c: 310.000;

28.Dom wolno stojący parterowy 180m2, stan surowy otwarty, dach kryty blachodachówką, działka 1500m2 – możliwość dokupienia działki sąsiedniej 1200m2, os. Jagiellońska, c: 320.000;

29.Dom parterowy z poddaszem użytkowym 147m2, działka 1971m2, budynek gosp. 56m2, garaż, os. Włodawska, c: 295.000;

30.Dom piętrowy, wolno stojący 110m2, działka 1271m2, os. Rejowiecka, doskonała lokalizacja na prowadzenie dział. gosp., c: 300.000;

31.Dom parterowy z poddaszem użytkowym 116m2, rok bud. 2004, działka 2660m2, os. Włodawska, c: 330.000; - możliwa zamiana na M-3

32.Dom wolno stojący parterowy z poddaszem użytkowym 130m2, ciekawa architektura, działka 480m2, ogrodzona, liczne nasadzenia, os. Rejowiecka- Włodawska, c: 369.000;

33.Budynek mieszkalny piętrowy 160m2, rok bud. 1989, możliwość prow. działalności gosp., działka 600m2, Centrum Chełma, c: 390.000;

34.Dom wolno stojący piętrowy o pow. 250m2 z piwnicą, garaż w budynku. Na działce budynek gospodarczy 160m2 (garaż + pom. gosp.+ 2 pokoje z kuchnią, łazienka), idealny do prowadzenia działalności gosp., wszystkie media. Działka 510m2, os. Hrubieszowska, c: 399.000;

35.Dom wolno stojący parterowy z poddaszem użytkowym 160m2, działka 800m2, garaż, os. Dyrekcja, c: 400.000;

36.Dom wolno stojący piętrowy o pow. 176m2 (6 pokoi) + podpiwniczenie. Możliwość zamieszkania 2 rodzin. Działka 570m2, ogrodzona, zagospodarowana, 2 garaże, budynek gosp., Chełm – osiedle domków jednorodzinnych, c: 430.000;

37.Budynek mieszkalny, wolno stojący, piętrowy 126m2 + 25m2 na parterze – pomieszczenie przystosowane na dział. usługową, działka 670m2, Centrum Chełma, c: 430.000;

38.Dom wolno stojący parterowy z poddaszem użytkowym 150m2, garaż w bryle budynku, działka 1100m2, ogrodzona, os. Rejowiecka c: 450.000;- możliwa zamiana na M-3, M-4,

39.Dom wolno stojący, piętrowy o pow. 123m2 po generalnym remoncie. Działka 473m2 ogrodzona, zagospodarowana. Na działce budynek murowany o pow. 84m2 w tym garaż, możliwość prowadzenia działalności gospodarczej, os. Rejowiecka, c: 450.000;

40.Dom piętrowy, ocieplony 160m2, + podpiwniczenie 60m2. Możliwość zamieszkania 2-óch rodzin. Działka gruntu 726m2 ogrodzona, zagospodarowana. Na działce budynek gosp. 60m2 połączony z bud. mieszkalnym. Możliwość prowadzenia działalności gosp. os. Rejowiecka-Włodawska, c: 490.000;

41.Dom wolno stojący piętrowy 138m2 po remoncie, działka 430m2, budynek gosp.-garażowy, Chełm,c: 490.000; możliwość zakupu sąsiedniego budynku parterowego z poddaszem użytkowym o pow. 260m2 (w tym prosperujący i przynoszący zysk lokal użytkowy + 3 lokale mieszkalne) doskonała lokalizacja - całość 1.000.000;

42.Nowy dom wolno stojący parterowy z poddaszem użytkowym 223m2, rok bud. 2004, działka 2059m2 c: 546.000;

43.Dom wolno stojący parterowy z poddaszem użytkowym 165m2, garaż 1- stan w bryle budynku, rok bud. 2008, działka 750m2 zagospodarowana, kostka brukowa, okolice ul. Metalowej, c: 610.000;

44.Luksusowy dom w zabudowie szeregowej o pow. użytkowej 140m2 plus użytkowe poddasze z częścią gościnno – rekreacyjną. Standard wykończenia bardzo wysoki. Działka o pow. 240m2. Cena obejmuje wyposażenie domu, os. Rejowiecka – włodawska, c: 790.000;

45.Dom piętrowy o łącznej pow. 400m2, możliwość wyodrębnienia 3 niezależnych mieszkań (odrębne wejścia do lokali), działka 750m2, Centrum Chełma, c: 860.000;

46.Lokal użytkowy 50m2, parter, wejście bezpośrednio z chodnika, centrum Chełma, c: 190.000;

47.Lokal użytkowy 51m2 parter, os. Słowackiego, c: 138.000;

48.Lokal użytkowy 60m2 w piwnicy, Centrum Chełma, Al. Żołnierzy I AWP, c: 49.500;- do neg

49.Lokal użytkowy 66m2, parter, szyby antywłamaniowe, alarm, Centrum handlowe, c: 365.000;

50.Lokal użytkowy 97m2 piwnica, os. Zachód, c: 35.000;

U nas kupisz projekt budowlany
taniej niż przez internet

51.Lokal użytkowy w podpiwniczeniu 178m2 przystosowany do prow. dział. gastronomicznej. Możliwość zakupu z pełnym wyposażeniem restauracji Centrum Chełma, c: 155.000;

52.Budynek wolno stojący użytkowy 90m2 na całości podpiwniczony, działka 180m2, c: 80.000;

53.Budynek wolno stojący (pawilon) 400m2, działka 1000m2, os. Dyrekcja, c: 105.000;

54.Budynek użytkowy, piętrowy 360m2, działka 364m2, dzielnica przemysłowa Chełma, c: 165.000;

55.Budynek parterowy, murowany w centrum Chełma 400m2, działka 600m2, c: 425.000;

56.Budynek mieszkalno-usługowy, nowy, 2 kondygnacyjny 280m2 + poddasze 140m2, działka 1621m2. Możliwość adaptacji nieruchomości np. na przychodnię medyczną, lekarskie gabinety specjalistyczne, dział. oświatową i handlową, Chełm, c: 499.000;

57.Budynek komercyjny parterowy murowany z cegły 953m2, działka 4289m2, piękne starodrzewy, w cenie projekt bud. przebudowy i zmiany sposobu użytkowania budynku na niepubliczny zakład opieki zdrowotnej, zakład odnowy biologicznej oraz mieszkanie, Chełm, c: 590.000;

58.Budynek komercyjny, parterowy na wysokim podpiwniczeniu mieszkalnym z możliwością adaptacji poddasza o łącznej pow. 220m2, działka 781m2, Centrum Chełma, doskonała lokalizacja - możliwość prowadzenia działalności gospodarczej, c: 650.000;

Nie znasz wartości rynkowej?
ZADZWOŃ
Pomyłki są zbyt drogie!

59.Budynek komercyjny, murowany składający się z 6 segmentów po 130m2 każdy, sala sprzedażowa, monitoring, działka 0,25ha. Na działce drugi budynek murowany 200m2, doskonała lokalizacja, Chełm, c: 800.000;

60.Działka usługowa 347m2, w okolicach Centrum Chełma, zabudowana budynkiem, c: 119.000;

61.Działka usługowa 7000m2, ogrodzona siatką, brama wjazdowa, przeznaczona pod usługi, składy, zabudowa przemysłowa, c: 40zł/m2

62.Działka budowlana 4000 m2 (szer. 23m) położona przy drodze asfaltowej, na terenie zabudowy mieszkaniowej, jednorodzinnej z funkcją usługową, wszystkie media,. Doskonała oferta dla inwestora, Chełm, ul. Poleska, c: 49.000;

63.Działka komercyjna 3259m2, ul. Rampa Brzeska, c:180.000;

64.Działka budowlana 2038m2 w samym centrum Chełma, możliwe usługi, doskonała lokalizacja, c: 140zł/m2 możliwość podziału

65.Działka budowlana 1714m2, ul. Wygon, c: 50.000;

66.Działki budowlane od 1600m2, os. Bazylany, c: od 60zł/m2

67.Działka budowlana 1600m2, ul. Jarzębinowa, c: 104.000;

68.Działka budowlana 1599m2, ul. Wygon, c: 36.000;

69.Działka budowlana 1500m2, os. Malowane, c: 80zł/m2

70.Działka budowalana 1434m2, ul. Wiercieńskiego, os. Bazylany, c: 85zł/m2

71.Działka budowlana 1400m2, ul. Majdan, wszystkie media, c: 80.000;

72.Działka usługowa 1127m2 wg planu pod składy, magazyny, hurtownie, ul. Wygon, c: 30.000;

TŁUMACZENIA PRZYSIĘGŁE
- języki świata -

73.Działka budowlana 1092m2 (szer. 26,50m) lub pow. 1314m2 (szer. 22,50m) położone obok siebie, media, ul. Wygon, c: 65zł/m2

74.Działka budowlana 1089m2, projekt w cenie, ul. Majdan – Zawadówka, c: 50.000;

75.Działki budowlane od 1000m2 media: woda, prąd, Wolwinów, c: 85zł/m2

76.Działka budowlana ul. Hrubieszowska, media, c: 170zł/m2

77.Działka budowlana 972m2, asfalt, media, Wygon, c: 65.000;

78.Działka budowlana 850 m2, media: gaz, woda, prąd, kanalizacja, ul. Ogrodnicza c: 115.000;

79.Działki budowlane od 800m2, os. Jagiellońska, c:80zł/m2

80.Działka budowlana 790m2, os. Ceramiczna, c: 65.000;

81.Działka budowlana 523m2, garaż, os. Szpitalna, c: 60.000;

82.Działka budowlana 520m2, os. Bazylany, c: 54.000;

83.Działka budowlana 500m2, os. Rejowiecka-włodawska, c: 58.000;

84.Działka komercyjna – bud. wielorodzinne 5200m2, media przy działce, os. Zachód, c: 550.000;

85.Garaż w zabudowie szeregowej, murowany 18m2, kanał, en. elektryczna, os. Dyrekcja, c: 38.500;

gmina Chełm

1.Dom wolno stojący, parterowy, drewniany o pow. 50m2 w tym pokój, kuchnia, komora (miejsce na łazienkę), działka o pow. 800m2, ogrodzona, budynek gospodarczy murowany, 4 km od Chełma, c: 69.000;

2.Dom parterowy, murowany 80m2 (2 pokoje, kuchnia, łz wc), działka 4785m2 ogrodzona, budynki gospodarcze, 7km od Chełma, c: 95.000;

3.Dom parterowy murowany 50m2 do remontu, działka 6600m2, c: 100.000; - do neg

4.Dom parterowy murowany 60m2, dodatkowo na działce budynek mieszkalny drewniany do remontu, działka 4200m2, Staw, c: 99.000; - do neg.

5.Dom parterowy drewniany 55m2 (2 p k, łz wc) działka 1481m2, c: 130.000;

6.Dom parterowy drewniany 45m2 do remontu, działka 4000m2, liczne nasadzenia drzewek owocowych i iglaków, trasa Chełm – Lublin, c: 155.000;

7.Dom wolno stojący piętrowy, murowany 240m2 (dwie niezależne kondygnacje po 120m2) – możliwość zamieszkania dwóch rodzin, działka 90 arów Na działce budynek gosp. murowany 100m2, garaż, 3km od Chełma, c: 250.000;

8.Dom parterowy z poddaszem, drewniany 110m2, garaż 3- bramy wjazdowe o pow. 200m2, działka 20a, c: 268.000;

9.Dom parterowy z poddaszem użytkowym 160m2 – stan surowy zamknięty, dach kryty blachodachówką. Działka 1454m2, Okszów, c: 275.000;

10.Dom piętrowy, wolno stojący 120m2, działka 4400m2, przy drodze asfaltowej, 2km od Chełma, c: 330.000;

11.Dom wolno stojący piętrowy, murowano-drewniany 100m2, działka 900m2, 4km od Chełma, c: 350.000;

12.Dom wolno stojący parterowy z poddaszem użytkowym 200m2, po remoncie, działka 2100m2, na działce bud. gospodarcze – możliwość prowadzenia działalności – 4km od Chełma, c: 350.000;

13.Dom wolno stojący, parterowy 100m2 (salon, 2 sypialnie, kuchnia, łz wc) po generalnym remoncie, pełne umeblowanie i wyposażenie kuchni + dwie szafy wnękowe w cenie. Działka 2597m2, ogrodzona, zainstalowany monitoring. Na działce budynek gosp-garażowy 110m2 (2 bramy wjazdowe) 8km od Chełma, c: 385.000;

14.Nowo wybudowany dom wolnostojący z bali, parterowy z poddaszem użytkowym 168m2, działka 1600m2, wysoki standard, c: 550.000;

15.Komfortowy dom wolno stojący parterowy z poddaszem użytkowym 260m2, garaż 2- stan, działka 2400m2, ogrodzona, c: 650.000;

16.Działka komercyjna przy jednej z głównych dróg wylotowych z Chełma o pow. 3,21ha. Doskonała oferta dla inwestora.

17.Działka rolno-budowlana 1,36 ha (szer. 32 m) media, Rudka c; 160.000;

18.Działka rolno-budowlana 5100m2, ogrodzona siatką, przy drodze asfaltowej, media, starodrzewy, c: 75.000;

19.Działka gruntu z prawem zabudowy 4642m2, Zawadówka,, c: 35zł/m2

20.Działka gruntu z prawem zabudowy 4531m2 Srebrzyszcze, c: 70.000;

KREDYTY HIPOTECZNE

21.Działka budowlana 4200m2, 6 km od Chełma, media, c: 98.000;

22.Działka gruntu z prawem zabudowy 3100m2, Wojniaki, c: 49.000;

23.Działka rolno-budowlana 3000m2, Srebrzyszcze, c: 40.000;

24.Działka gruntu z prawem zabudowy 2494m2, Srebrzyszcze, c: 60.000;

25.Działka budowlana 2400m2, przy lesie, Podgórze k. Janowa, c: 90.000;

26.Działka budowlana 2000m2 (szer. 30m), media, liczne nasadzenia, Srebrzyszcze, c: 60.000;

27.Działka budowlana 1719m2, Srebrzyszcze, c: 65.000;

28.Działka budowlana 1525m2, wszystkie media, asfalt, Kol. Żółtańce, c: 125.000;

29.Działka komercyjna 1500m2, Strupin Mały, c: 70zł/m2

30.Działka budowlana 1500m2, Uher, c: 50.000;

31.Działka budowlana 1260m2, Strupin Duży, c: 35zł/m2

32.Działka gruntu z prawem zabudowy 1482m2, media, Srebrzyszcze, c: 51.000;

33.Działka budowlana 1100m2, ul. Jarzębinowa, os. Bazylany, c: 71.500;

34.Działka budowlana 1070m2, wszystkie media, asfalt, wkoło zabudowa, Okszów, c: 80.000;

35.Działka budowlana 1029m2, nowe osiedle, Okszów, c: 60.000;

36.Działki budowlane o pow. od 1000m2, Żółtańce Kol., c: 75.000; /działka

37.Atrakcyjne działki budowlane 900m2 i 1064m2, asfalt, ul. Cicha/Bazylany, c: 97zł/m2

gmina Białopole

1.Budynek mieszkalny piętrowy 180m2, po remoncie, działka 1,54ha w jednym kawałku, duża obora murowana na 3 wjazdy, c: 350.000;

gmina Dorohusk

1.Działka 3100m2 zabudowana domkiem rekreacyjnym do remontu, media , Husynne, c: 49.000;

2.Dom parterowy drewniany 70m2 (2 pokoje), działka 6300m2, c: 80.000;

3.Dom wolno stojący piętrowy 260m2, do niewielkiego wykończenia, możliwość zamieszkania 2-óch rodzin – odrębne wejścia na poszczególne kondygnacje, 2 garaże, działka 3490m2, – dobre miejsce na prow. dział. gosp. c: 210.000;

4.Nowy dom parterowy, wolno stojący wybudowany w stylu dworkowym 172m2, + garaż 2-stan, stan deweloperski, działka 2,01ha częściowo zalesiona, 400m do rzeki Bug, c: 600.000

5.Działka budowlana 2500m2, Brzeźno, c: 65.000;

6.Grunt rolny 4,30ha lub 1,63ha, dotyka do dorzecza Bugu, Świerże, c: 15.000zł/ha

gmina Kamień

1. Lokal mieszkalny w domu wolno stojącym 62m2 (3 pokoje), parter, działka gruntu 500m2, c: 96.000;

gmina Rejowiec

1.Dom parterowy drewniany 50m2, woda w budynku, działka 0,60ha, c: 65.000;

2.Dom mieszkalny piętrowy 140m2, działka 0,38ha, budynki gosp. murowane, c: 195.000;

3.Dom piętrowy murowany 120m2, działka 4,76ha, c: 200.000;

4.Dom wolno stojący parterowy z czerwonej cegły 80m2 (4 pokoje), działka 2500m2 ogrodzona, budynki gosp., c: 210.000;

5.Dom piętrowy na wysokim podpiwniczeniu mieszkalnym 136m2. Parter i piętro budynku do wykończenia, działka 1149m2, c: 265.000;

6.Dom wolno stojący parterowy z poddaszem użytkowym 120m2, działka 0,22ha, zagospodarowana, oczko wodne zarybione, garaż 2- stan. + bud gosp, 10 km od Chełma, c: 299.000;

7.Budynek mieszkalno- użytkowy piętrowy 140m2 w stanie budowy, dom drewniany 50m2 (obecnie prosperujący sklep), działka 5800m2, przy głównej ulicy w Rejowcu Os. c: 340.000; do neg

8.Gospodarstwo rolne 9ha: dom parterowy, murowany 100m2, przy drodze asfaltowej, c: 350.000; - do neg.

9.Budynek użytkowy, wolno stojący, parterowy 176m2, działka 701m2, możliwość zmiany przeznaczenia na funkcję

mieszkalną, c: 75.000; z VATem

10.Działka rolno-budowlana pow. 1ha (szer. 26m), przy asfalcie, Rejowiec Fabr., c: 33.000;

11.Działka gruntu z prawem zabudowy 5271m2, Krzywowola, c: 70.000;

12.Działka gruntu z prawem zabudowy 5700m2, na końcu działki rzeczka, lasek, Zyngierówka, c: 42.000;

13.Działka budowlana 1200m2, Kanie, c: 40.000;

14.Działki budowlane 940m2 i 991m2 na nowo powstałym osiedlu domków jednorodzinnych, ul. Wschodnia/Polna, Rejowiec Fabryczny, c: 32zł/m2

15.M-4, 70m2, 1 piętro, po kapitalnym remoncie, pełne umeblowanie i wyposażenie kuchni w cenie, 1 piętro, c: 188.000; możliwość zakupu z garażem w c: 199.000;

gmina Ruda Huta

1.Dom parterowy murowany 100m2, działka 0,30ha, przy drodze asfaltowej, c: 170.000;

2.Gospodarstwo rolne o pow. 7,66 ha: dom drewniany, parterowy 70m2 (2 pokoje, k, ł, wc oddzielnie) kryty blachą, solary, obora murowana 200m2, stodoła drewniana, c: 230.000;

3.Dom wolno stojący piętrowy, murowany 160m2 (7 pokoi), panele solarne, działka 1,32ha ogrodzona, na działce: wykopany staw o pow. ok. 250m2, budynek gospodarczy 50m2 i garaż, c: 220.000;

4.Nowy dom wolno stojący parterowy z poddaszem użytkowym 240m2, działka 1000m2 ogrodzona siatką, c: 350.000;

5.Działka gruntu z prawem zabudowy 1,25ha, przy drodze asfaltowej, media przy działce, okolice Okszowa, c: 59.000;

6.Las 2,26ha w jednym kawałku, dąb, jesion,w przewadze brzoza, wiek ok. 20-letni, c: 40.000;

gmina Siedliszcze

1. Działka rolno-budowlana 0,82ha przy drodze asfaltowej, woda, prąd na działce, Krowica, c: 32.000;

gmina Uchanie

1. Dom wolno stojący parterowy, murowany 130m2 po generalnym remoncie, nowy dach, wymienione c.o., budynki gosp.: obora i stodoła murowane, garaż, działka 3400m2, c: 200.000;

gmina Wierzbica

1. Dom parterowy murowany 60m2, działka 4300m2, c: 107.000;

2. Dom parterowy drewniany z przybudówką murowaną 70m2, działka 3800m2, bud. gosp, c: 70.000;

DO WYNAJĘCIA:

1.Budynek użytkowy 400m2 w tym magazyn 130m2 wszelkie media, monitoring, plac ogrodzony, Chełm, c: 7.000zl netto

2.Dom wolno stojący parterowy drewniany 55m2 (2 p, k, ł), działka 1900m2, Brzeziny, gmina Kraśniczyn, c; 400zł odstępne + liczniki

1.Lokal użytkowy 27m2, c.o. MPEC, wysoki parter, Centrum Chełma, c: 600zł + media

2.Lokal użytkowy 30m2 w suterenie, Centrum Chełma, c: 200zł + media

3.Lokal użytkowy 36m2 + piwnica 17m2, wejście bezpośrednio z chodnika, os. Słoneczne, c: 500zł brutto + czynsz i liczniki

4.Lokal uzytkowy 50m2, parter, wejście bezpośrednio z chodnika, centrum Chełma, c: 1100zł + media wg zuzycia

5.Lokal użytkowy 60m2, 1 piętro, Centrum Chełma, c: 1200zł netto + media

6.Lokal użytkowy 60m2, parter, w nowo odrestaurowanej kamienicy w Centrum Chełma,
możliwość regulacji powierzchni, c: 60zł/m2,

7.Lokale użytkowe od 80m2 - 130m2 1 piętro w odrestaurowanej kamienicy, Centrum Chełma, doskonałe na dział. biurową, ul. Lubelska, c: od 20zł netto/m2 + media

8.Lokal użytkowy 90m2, parter, wejście bezpośrednio z chodnika, Chełm, c: 800zł + media

9.Lokal użytkowy w podpiwniczeniu 110m2 przystosowany do prow. dział. gastronomicznej, Centrum Chełma, c: 1000zl +VAT + media

10.Lokal użytkowy 128m2, parter, centrum Chełma;

11.Lokal użytkowy na parterze kamienicy 204m2, możliwość adaptacji na gab. lekarskie, Centrum Chełma, c: 2800zł + media

12.Pomieszczenia użytkowe w budynku murowanym 320m2, parter, Chełm, doskonała lokalizacja pod przedszkole, żłobek, c: 7.000zł + media

Ogłoszenia drobne

SKUP AUT
GOTÓWKA OD RĘKI
WSZYSTKIE MARKI I MODELE
BEZPŁATNA WYCENA
tel. 505 379 192, 513 010 121

Skup Aut
OSOBOWE - BUSY - całe, jeżdżące, uszkodzone, bez prawa rejestracji
CAŁE WOJ. LUBELSKIE
TRANSPORT - GOTÓWKA
Włodawa - tel. 727 563 368

Autozłomowanie
PŁATNOŚĆ GOTÓWKĄ
Możliwość własnego odbioru
Gorzków, tel. 608 883 933

SKUP SAMOCHODÓW ciężarowych, dostawczych, własny transport, gotówka od ręki, tel. 517 362 012

AUTO KOMIS HIT
CHEŁM, UL. CHEMICZNA 11B
TEL: 505-379-192 WWW.HIT-CHELM.OTOMOTO.PL

- FORD KUGA 2.0 TDCi 140KM, Salon Polska, Super Stan, Ciekawy, c.36.900zł
- TOYOTA AURIS 1.6B 124KM, NAVI, Import Niemcy, 103.000km, Śliczny, c.26.900zł
- SUZUKI GRAND VITARA, 2.0 BENZYNA, 4x4, Bez Rdzy!!, c.14.900zł
- SKODA OCTAVIA 1.9 TDI 105KM, Import Niemcy, Serwisowany, c.16.900zł
- FORD MONDEO 2.0 TDI Kombi, Import Niemcy, Serwisowany, c.16.900zł
- VW GOLF PLUS 1.9 TDI 105KM 2008r, Highline, Perfekcyjny Stan, c.22.900zł
- FORD FOCUS 1.6 Benzyna 2010r, Salon Polska, Ekonomiczny, c. 19.900zł
- FORD C-MAX 2.0 TDCi 163KM, Import Niemcy, BARDZO bogata opcja, c.36.900zł
- RENAULT MEGANE 1.6 B 110KM, Import Niemcy, Serwis, tylko 138.000km, c.25.900zł
- OPEL CORSA 1.2 B 86KM, Salon PL, JEDEN właściciel, tylko 39.000km! c.19.900zł

oraz 250 innych aut w ofercie - również z Importu
www.hit-chelm.otomoto.pl
Codziennie nowe auta na placu

KOMIS AUTO-PARK
KRZYSZTOF ADAMCZYK
CHEŁM, UL. OKSZOWSKA 46 TEL. 82 565-82-95

- Mitsubishi Outlander 2.0 D, 2008r., c. 39.900 zł
- Opel Corsa 1.3D, 2005r., c. 9.000 zł
- Opel Zafira 1.9D, 2008r., c. 12.900 zł
- IVECO 6515 2003 r. - Pomoc Drogowa c. 50.000 zł + 23% VAT
- VW Passat 1,9 D, 2003 r, kombi, c. 8.500zł
- Mercedes Atego, 2001 r., Pomoc Drogowa, c. 60.000 zł + 23% VAT
- BMW 1,8 B 2002 r., kombi, c. 10.900 zł
- Honda Jazz1,4 B 2005 r., c 13.900 zł
- Seat Altea 1,9 D, 2008 r., c. 17.900 zł
- VW Passat 1,9 D, kombi, 2001 r., c. 8.500 zł
- VW Passat 1,9 CDI, 2002 r., 10.900 zł
- Mazda 3 1,9 D, 2009 r., c. 26.900 zł

SPRZEDAM AUTO-MOTO

- Audi 80 B4, 91r. sedan benzyna zadbany opłacony bez haka czarny - pilnie, tel. 515 488 785
- Audi A3 P.8, 2,0tdi 03r. 12.500zł, tel. 601 324 529
- Audi A4 B6, 1,8t 150KM kombi sprowadzony z Niemiec długie opłaty, tel. 577 113 393
- Audi A4 B6, 1,9tdi 04r. 17.900zł, tel. 600 355 894
- Audi A4 B6, 1,9tdi 04r. kombi 18.200zł, tel. 600 355 894

SKUP AUT, tel. 500 200 066

eprasa.pl 7e0b08b04a

OPONY
NOWE, BIEŻNIKOWANE I UŻYWANE Z NIEMIEC
FELGI
Chełm, ul. Piwna 4
tel. 797 580 854

•Audi B4, 94r. 2,0b+g auto do jazdy dofinansowane 3.200zł, tel. 782 547 841
•BMW 320D seria 3, 04r. 1995cm3 nowe opony let. akumul. alternator +oz 10.000zł, tel. 694 819 943
•BMW seria 3 E46, 05r. poj. 2,0, 150KM automat 9.500zł, tel. 502 544 624
•BMW X5E53, 05r. 3,0d po lift st. bdb, tel. 514 117 990
•Citroen C2, 1,4hdi 04r. 7.500zł, tel. 790 386 290
•Citroen C4 Cactus 14r. biały bogata wersja 40000km stan fabryczny garaż. 38.500zł, tel. 602 356 797
•Citroen C4 Picasso Grand 7os. 1,6d 82kW 12r. 32.000zł, tel. 503 834 523
•Citroen Saxo 1,5d 01r. wk cz es 3d niskie spal. ważne opłaty nowe opony srebrny, tel. 791 711 439
•Citroen Xara 1,6b+g 01r. 1.200zł, tel. 534 195 972
•Citroen Xsara Picasso 2,0hdi 02r. 90KM srebrny abs cz ak rm+cd 2es wk 6.400zł, tel. 606 591 007
•Daewoo Lanos sedan 1,5b+g hak 99r. st. bdb zimą nie jeżdżony garażowany, tel. 665 180 227
•Fiat Seicento 0,9, 00r. biały al cz zderz. w kolorze, opony zima lato st. ideal. 2.500zł, tel. 723 410 785
•Honda Acord 96r. 2,7b V6 srebrny automat skóra 5.900zł, tel. 505 725 074
•Honda Jazz 1.3i 08r. kl niebieski, opony zim. 145000km 13.900zł, tel. 506 790 025
•Iveco Daily 35C15, 08r. 215000km kontener 3,0d winda 750kg 20.000zł, tel. 508 209 568
•Land Rover Freelander 2,0 td4, 03r. 18.000zł, tel. 600 355 894
•Mazda 2 hatchback 09r. 1,3b srebrny 17.700zł, tel. 511 957 999
•Mercedes Benz 308D, 95r. 3.000zł, tel. 514 620 803
•Mercedes Vito 9os. 2,3d 99r. 184000km hak, tel. 503 834 523
•Mitsubishi Colt hatchback 09r. 1,3b szary 10.800zł, tel. 511 957 999
•Nissan Almera Tino 05r. 1,8b na łańcuchu niebieski hak koła letnie, zimowe sprawny, tel. 513 123 893
•Nissan Micra 05r. 1,2b+g klimatyzacja abs wk zadbany bez wkładu do jazdy 6.700zł, tel. 504 441 036
•Opel Astra 1,7td 99r. hak 1.500zł, tel. 724 361 336
•Opel Astra 1.3d 06r. ważne opłaty 12.000zł, tel. 503 955 827
•Opel astra 11r. 1,7cdti kombi szary 14.400zł, tel. 511 957 999
•Opel Astra combi 08r. pdw oprócz skóry nie wymaga wkładu finansowego 10.500zł, tel. 723 209 000
•Opel Astra III, 08r. 1,7cdti granatowy kombi 12.900zł, tel. 505 725 074
•Opel Corsa 1,2, 09r. przebieg udokumentowany 51000km garażowany 1wł. 18.500zł, tel. 503 715 909
•Opel Corsa 96r. 1,4 16V granatowy 5d klimatyzacja es abs pp 194000km 1.500zł, tel. 825 773 171
•Opel Corsa D 07r. 1,0b srebrny 144000km rozrząd łańcuszek st. bdb, tel. 724 064 998
•Opel Corsa D, 14r. 1,3cdti morski 145000km 23.900zł, tel. 505 725 074
•Opel Corsa E 15r. 1,4b+g 5d srebrny 185000km 27.900zł, tel. 505 725 074
•Opel Meriva 07r. 1,6b błękitny 10.900zł, tel. 511 957 999
•Opel Vectra C 02r. 2,2dti hak klima 11.000zł, tel. 516 635 576
•Peugeot 208r. czarny bezwypadkowy, tel. 511 957 999
•Peugeot 3008, 10r. 1wł. pół roku w kraju czarny st. bdb Krasnystaw, tel. 660 678 913
•Peugeot 806, 99r. 2,0tdi szary h kl udany egzemplarz bezwyp. 5.500zł tel. 609 319 099
•Polonez Caro Plus 01r. b+g 2.200zł, tel. 883 278 471
•Przyczepa 2t na kołach 15x650 z oświetleniem, tel. 601 808 662
•Przyczepka samochodowa bez papierów dł.150 sz.105 wys.50, Sawin, tel. 603 649 236
•Renault Laguna 1,8b+g kombi 320000km 02r. stan idealny 4.950zł, tel. 606 963 003
•Renault Laguna 2,2td sedan 04r. bogate wypos. po wym. rozrz. filtrów oleju 5.900zł, tel. 602 766 230
•Renault Megane 00r. 1,4b kombi cz abs rm klima oz PT do XI.19r. do jazdy 2.300zł, tel. 515 871 147
•Renault Scenic 05r. bordo 184000km pół-skóra 1,9d +opony letnie 12.000zł K-staw, tel. 725 507 799
•Renault Scenic 1,6b 03r. czarny 119000km st. bdb czysty zadbany 7.600zł, tel. 696 013 283
•Renault Scenic I, 98r. st. dobry mechanicznie wszystko sprawne koła zim. 2.200zł, tel. 504 061 065
•Skoda Fabia 1,4, 03r. - pilnie, tel. 793 024 339
•Skoda Fabia 1,4b+g 01r., tel. 536 904 829
•Skoda Fabia combi 02r. b+g hak st. dobry srebrny 5.500zł, tel. 667 416 162
•Skoda Fabia III, 15r. 1,2b 90KM srebrny 185000km 26.900zł, tel. 505 725 074
•Skoda Rapid 14r. 1,6tdi 105KM 5d srebrny 190000km 24.900zł, tel. 505 725 074
•Suzuki Grand Vitara 04r. 207000km 2,0td garaż. niepalone skóra hak kosz 18.500zł, tel. 662 260 686
•Suzuki Ignis 1,3d 05r. 8.500zł, tel. 504 367 387
•Suzuki Jimny 1,3 kat. b+g 01r., tel. 502 709 233
•Volvo V50, 1,6td 05r. srebrny kombi opony zimowe bez dpf sprow. st. bdb 11.400zł, tel. 696 013 283
•VW Golf II, 1,6d przegląd do VI.19r. 1.500zł, tel. 881 039 827
•VW Golf IV, 01r. 1,6b garażowany +opony letnie z alufelgami 6.500zł, tel. 508 294 732
•VW Golf V, 99r. 1,9sdi 249000km 5d czarny po wym. rozrządu 2 kpl. kół 4.300zł, tel. 519 584 432
•VW Passat 1,8b+g hak 90r. 1.100zł, tel. 502 683 716
•VW Passat kombi 1,8b+g hak st. dobry 91r., tel. 518 589 588
•VW Passat kombi hak opony zimowe +letnie alufelgi 15", tel. 518 978 921
•VW Polo 06r. czarny 5os. bogate wyposażenie 65000km, tel. 603 843 532
•VW Touran 1,9, 05r. czarny hak bezwyp. 195000km st. bdb 17.500zł, tel. 500 594 653
•VW Touran 1.9, 05r. czarny h bezwyp. 195000km st. bdb 17.500zł, tel. 500 594 653

AUTO-CZĘŚCI I AKCESORIA

•2 siłowniki do przyczepy D47, 800zł/szt., tel. 666 092 388
•4 alufelgi +opony 15" 40zł/szt. tłumik tył 50zł, teleskop przód 50zł, Nissan Almera 16, tel. 608 812 894
•4 koła przyczepy D47 900x20 oś do przyczepki +koła +resory silnik 4kW 0,30 220W, tel. 691 742 826
•Akumulator 44Ah Warta nowy gwarancja 170zł, tel. 723 410 785
•Akumulator Warta 44Ah nowy 150zł, tel. 723 410 785
•Alufelgi z oponami R14 letnie, tel. 665 768 120
•Bridgestone opony letnie 175/65/15 komplet, tel. 668 338 944
•Części Daewoo Matiz od 5zł, tel. 609 905 312
•Felga Opel Astra 4szt. 100zł, tel. 501 061 709
•Felgi stalowe 16 do Citroena C5 Peugeot, sprężyny do Audi B4, pompka paliwa VW, tel. 518 935 177
•Felgi stalowe Audi 15" 4szt. felgi stalowe Panda 13" 4szt. st. dobry 100zł, tel. 723 410 785
•Klocki hamulcowe firmy Tekstar do Mercedesa Sprintera typ 308 i 310 - tanio, tel. 509 380 591
•Klocki hamulcowe firmy Tekstar do Mercedesa Sprintera typ 308, 310 - tanio, tel. 509 380 591
•Koła na aluf. 15" Ford op. letnie 400zł, tel. 601 879 385
•Nexia 16V części różne Chełm, tel. 664 505 630
•Opony używane bardzo duży wybór od 30zł Żółtańce-Kolonia, tel. 663 502 292
•Opony zimowe 195/55/15, 2016r. 420zł, tel. 691 956 888
•Opony zimowe z felgami 16 do Forda Cmax, tel. 512 535 590
•Opony zimówki Dębica Frigo 4szt. 185/65/15 st. dobry 300zł, tel. 504 517 670
•Rozrusznik samochodowy Polonez-Fiat 125 fabrycznie nowy, tel. 504 377 961
•Serwo z pompką do VW Polo 1,9sdi, felgi stalowe do Audi B4, 4szt. 99zł, tel. 724 064 998
•Środkowy i końcowy tłumik do Fiata Punto I nieużywany 100zł, tel. 513 028 883

NAJTAŃSZY KREDYT
➜ do 220 tys. zł na 144 miesiące ➜ już o 0%
➜ HIT! pożyczka oddłużeniowa bez BIK na dowód
Chełm, AK 9/10 (Demos 1 p.) tel. 518 646 617, 504 913 098

POŻYCZKA
BEZ ZBĘDNYCH FORMALNOŚCI, ZADZWOŃ I CIESZ SIĘ GOTÓWKĄ
☎ 508 700 247

SPRZEDAM NIERUCHOMOŚCI

•1/2 bliźniaka 70m2 dz. 7a ul. Dembowskiego os. Cementowni, tel. 509 243 963
•1ha stodoła obora dom murowane Teresin gm. Leśniowice, tel. 607 169 832
•Atrakcyjna dz. bud. lub inwestycyjna 5600m2 Żółtańce-Kol. pełny dostęp do mediów, tel. 604 657 971
•Budynek handlowy 53m2 (targ Armii Krajowej) prąd woda kanalizacja regały, tel. 607 680 190
•Budynek pod działalność gospodarczą (magazyn warsztat produkcja usługi) ul. Okszowska, tel. 605 211 221
•Budynek usł.-handl. piętr. 360m2 Chełm Okszowska 41 (po ciastkarni) 150.000zł lub wynajmę, tel. 603 120 102
•Budynki drewniane dom mieszkalny c.o. woda łazienka dz. 75a, tel. 533 795 547
•Chełm dom 140m2 dz. 6a garaż bud. gosp. 320.000zł lub zam. na M-2, M-3, 0-IIp., tel. 574 895 940

Dom z bud. gosp. w stanie surowym dz. 16a Okszów ul. Chabrowa, tel. 518 938 242

•Dom 100m2 dz. 2041m2 (ew. do podziału na dwie) 4p+k+ł Krasnystaw Piłsudskiego, tel. 505 150 138
•Dom 110m2, 5p+k+2ł dz. 82a garaż budynki gosp. Ruda-Huta 130.000zł, tel. 825 631 982
•Dom 130m2 w spokojnej okolicy ul. Różana, tel. 605 211 221
•Dom 150m2 oficyna 80m2 garaż murowany 30m2 dz. 900m2 Chełm 360.000zł, tel. 661 780 142
•Dom 150m2, 5p+2k+2ł dz. 3,5a można mieszkać i prowadzić działalność 320.000zł, tel. 503 464 904
•Dom do cz. remontu dz. 0,5ha budynki gosp. kostka bruk. Okopy-Kol. 199.000zł, tel. 511 218 024
•Dom drew. oszalow. 10,5x5m bud. gosp. 12,5x4,3m dz. 0,08ha ogrodzone 69.000zł, tel. 601 071 812
•Dom drewniany budynki gosp. dz. 1ha Ruda-Huta ul. Zielona 59.00zł, tel. 513 781 280
•Dom dz. 0,33ha zabud. gosp. media sad nowe ogrodz. blisko las zalew 99.000zł, tel. 724 064 998
•Dom mur. podpiw. z użytk. podd. obora 10ha orne k/Chełma możl. wykopania stawu rybnego, tel. 605 490 938
•Dom mur. w st. surowym podpiwniczony pokryty dachówką dz. 15a media na działce, tel. 506 608 987
•Dom murowany budynki gosp. 4ha ziemi Marynin gm. Siedliszcze, tel. 666 274 519
•Dom murowany po remoncie +oficyna ul. Niska w dobrej lokalizacji 189.000zł, tel. 665 767 269
•Dom nowy 150m2 dz. 800m2 Pokrówka, tel. 883 278 471
•Dom obora stodoła spichlerz garaż szopa piwnica 1,93ha ziemi w Łowczy 185.000zł, tel. 518 420 439
•Dom piętrowy 200m2 bud. gosp./garaż 90m2 dz. 21a Krasnystaw 260.000zł, tel. 881 678 727

SPRZEDAM DZIAŁKĘ
w Centrum Chełma
o pow. 8 arów zabud.
budynkiem usł. 100 mkw.,
tel.kont. 606 945 577.

SPRZEDAM DZIAŁKĘ
w Centrum Chełma
o pow. 46 arów ,
mieszkaniówka lub usługi ,
tel.kont. 600 912 082

SPRZEDAM ATRAKCYJNE działki budowlane w Okszowie , tel.kont. 606 945 577

•Dom piętrowy 200m2, 7p+k+2ł bud. mieszkalny 32m2 dz. 830m2 os. Dyrekcja, tel. 519 164 755
•Dom piętrowy 300m2 Pokrówka ul. Zielona 260.000zł, tel. 797 120 547
•Dom przy ul. Rejowieckiej z działką 2118m2 tel. 605 211 221
•Dom w Sawinie ul. Rynek 130.000zł, tel. 511 447 709
•Dom w zabudowie szeregowej 170m2, Sawin, 300.000zł, tel. 509 048 990
•Dom z działką 4,5a przy ul. Kopernika, tel. 514 306 963
•Dom z podd. 96m2 budynek 200m2 Krzywowola 180.000zł ew. 3ha ziemi, tel. 730 129 444
•Dom zab. szer. 168m2 piwnica 60m2 garaż 68m2 dz. 738m2 w. media Sawin - pilne 220.000zł, tel. 505 280 226
•Dz. 0,3ha dom drew. szalowany 50m2 woda prąd trasa Izbica-Krasnystaw 67.000zł, tel. 694 936 236
•Dz. 0,6ha dom 100m2 do remontu wszystkie media Pokrówka ul. Wiosenna, tel. 534 304 003
•Dz. 16a dom z budynkiem gosp. st. surowy Okszów ul. Chabrowa, tel. 518 938 242
•Dz. 17,3a garaż budynek gosp. Horodyszcze, tel. 512 267 690
•Dz. 2100m2 Depułtycze Król. Kol. gaz woda prąd przy szosie, tel. 799 052 199
•Dz. 32a z rozpoczętą budową w Natalinie, tel. 885 349 177
•Dz. 5500m2 Chełm ul. Towarowa / Okszów, 30zł/m2 tel. 511 218 024
•Dz. 700m2 blisko centrum ul. Nadtorowa, tel. 605 211 221
•Dz. 9990m2 Srebrzyszcze przy krzyżówce dostęp do drogi asf. z 2 stron 25zł/m2 tel. 505 379 192
•Dz. bud. 0,36ha we wsi Kasiłan 78.000zł, tel. 695 498 893
•Dz. bud. 13,64a w Rejowcu Fabr. ul. Tysiąclecia, tel. 517 869 060
•Dz. bud. 1500m2 prąd woda gaz ośw. uliczne asfalt boczna ul. Metalowej 50zł/m2, tel. 505 509 626
•Dz. bud. 15-20a woda prąd gaz atrakcyjne położenie Depułtycze Król. Kol. - tanio, tel. 691 038 078
•Dz. bud. 1525m2 Żółtańce-Kol. 123.000zł, tel. 696 443 822
•Dz. bud. 15a Uher, tel. 507 471 871
•Dz. bud. 19a, 19a, 23a Janów I, pełny dostęp do mediów, tel. 506 516 355
•Dz. bud. 31a Chełm ul. Poleska, tel. 600 074 386
•Dz. bud. 4000m2 media 26x180, 5 minut od Chełma 89.000zł, tel. 515 998 609
•Dz. bud. 4400m2 ul. Poleska 52.000zł, tel. 601 169 899
•Dz. bud. 850m2 kształt regularny ul. Ogrodnicza 115.000zł, tel.601 169 899

SPRZEDAM

KAMIENICA W CENTRUM
Chełma z dużym ogrodem (starodrzew). tel. 504 077 366

•Dz. bud. 991m2 ul. Wschodnia Rejowiec 32zł/m2, tel. 605 963 913
•Dz. bud. uzbr. 140a kamień ul. Hrubieszowska 18zł/m2, tel. 600 431 519
•Dz. bud. uzbrojona 15a (32x47m) Rudka wylot na Rejowiec, tel. 603 656 905
•Dz. bud. woda kanalizacja Siedliszcze, tel. 500 307 859
•Dz. bud.-rolna w Wierzbicy, tel. 518 329 659
•Dz. przemysłowa Rejowiec Osada ul. Przemysłowa 12000m2 190.000zł tel. 511 218 024
•Dz. rolna 2200m2 Stołpie gm. Chełm 5zł/m2, tel. 694 278 711
•Dz. rolno-bud. 87a nad zalewem Żółtańce-Kolonia, tel. 609 479 968
•Dz. siedliskowa 3300m2 przy lesie 20km od Chełma 10zł/m2, tel. 505 084 198
•Działki bud. 11a i 12a przy ul. Klonowej os. Borek, tel. 506 617 700
•Działki bud. 15a uzbroj. (woda prąd gaz) blisko centr. niski podatek roczny 70zł/m2, tel. 603 668 999
•Działki bud. 800m2 i 230m2 Chełm ul. Źródlana, tel. 690 324 070
•Działki bud. po 10a media Żółtańce-Kol. ul. Kryształowa urocze miejsce niska cena, tel. 501 404 781
•Działki bud. przy lesie Borek Chełm osiedle zamknięte, tel. 795 402 818
•Działki bud. ul. Pszenna, tel. 698 838 434
•Garaż mur. w zab. szereg. kanał prąd ul. Lubelska obok nowego bloku wojskowego, tel. 509 483 819
•Garaż murowany obok bloku wojskowego ul. Lubelska, tel. 509 486 819
•Garaż murowany przy ul. Zachodniej 28.000zł, tel. 600 990 182
•Gosp. rol. 18ha dom mur. obora 2 stodoły spichlerz duży garaż Serniawy gm. Sawin, tel. 502 405 751
•Grunt orny zalesiony gm. Żmudź 60.000zł, tel. 667 880 114
•Kawalerka 32m2 parter po remoncie własnościowe Krasnystaw, tel. 505 099 914
•Las 1,26ha Rakołupy Duże, sosna, grab, dąb, ok. 80 lat, 54.000zł, tel. 504 375 579
•Lokal - sklep 36m2 przystos. na każdą działalność wszystkie media w Dubience, tel. 785 991 514
•Lokal 84m2 os. Gwarek parter można przekształcić na mieszkanie 195.000zł, tel. 502 487 945
•Lokal 84m2 parter os. Gwarek parking dobra lokalizacja (jest najemca) 195.000zł, tel. 502 487 945

eprasa.pl 7e0b08b04a

SPRZEDAŻ
- piasek płukany do mixokreta
- piasek budowlany, podsypkowy
- kruszywa drogowe
- żwir płukany, pospółka
- ziemia czarna ogrodowa

Transport na terenie Chełma GRATIS!
AS-TRANS Chełm
ul. Zielna 14
tel. 782 748 918
509 727 383

Małe druki, wielki efekt!
ulotki A5
249 zł za 1000 szt., projekt, obustronnie kolorowe, papier kreda błysk, faktura VAT
tel. 502 37 16 42

- Łąka 1,12ha Husynne, tel. 608 827 991
- Łąka 1,2ha (0,8ha +0,4 SK.P.) Bukowski Las gm. Hańsk, tel. 601 154 113
- Łąka 1ha 67a, tel. 512 672 375
- M. 100m2, 3 kondygn. +piwnica centr. Chełma ul. Lwowska k/ Chrobrego 256.000zł, tel. 781 280 029
- M. 43,72m2 ul. Sieniewicza parter udz. w gruncie po gen. rem. wys. stand. 179.000zł, tel. 572 686 035
- M. 47,5m2 IVp. garaż kanał meble zab. kuch. szafa wnęk. Trubakowska 179.000zł, tel. 664 500 295
- M. w Chełmie 46m2 parter 2 pokoje +kuchnia ul. Piotra Skargi cz. umebl. 159.000zł, tel. 510 021 677
- M-3 Ip. 43m2 w Adampolu 60.000zł, tel. 501 534 215
- M-3 po generalnym remoncie 44,5m2 IIIp. os. XXX-lecia 175.000zł, tel. 517 577 827
- M-3, 36m2 Ip. ciemna kuchnia os. Dyrekcja, 120.000zł, tel. 601 169 899
- M-3, 49m2 IVp. os. Słoneczne, tel. 697 729 882
- M-3, 53m2 parter os. Dyrekcja lub zam. na mniejsze parter-Ip. z balkonem z dopłatą, tel. 825 603 116
- M-4 (w cenie murowany garaż) 47,5m2 IVp. os. Zachód 179.000zł, tel. 602 699 866
- M-4, 65m2 IVp. centrum Chełma 155.000zł tel. 696 443 822
- M-5, 75m2 IIIp. 3 duże słoneczne pokoje, mieszk. ciepłe Rejowiec Fabr. 155.000zł, tel. 511 999 307
- Mieszkanie 35,8m2 IIp. salon z aneksem kuch. sypialnia do zamieszkania od zaraz, tel. 691 317 117
- Mieszkanie 3pok. 65m2 ul. Jedność 250.000zł, tel. 508 096 998
- Mieszkanie 42m2 do remontu Ip. Rejowiec Fabryczny ul. Chełmska, tel. 797 314 218
- Mieszkanie 50m2 wraz z działką ogrodową 2a ul. Konopnickiej, tel. 530 545 340
- Mieszkanie 67m2 bezczynszowe dz. 236m2 Różanka 62.000zł, tel. 508 266 152
- Mieszkanie 80m2 ul. Ceramiczna balkon nowe okna 79.000zł, tel. 572 686 035
- Pół domu w centrum Kamienia dz. 1057m2, 3p+k+ł ociepl. 240.000zł, tel. 505 533 085
- Siedlisko 0,33ha dom zab. gosp. ogrodzone sad media blisko zalew las 99.000zł, tel. 724 064 998
- Siedlisko 0,5ha Teresin dom do remon. budynki gosp. sad spokojna okolica 200m od trasy Chełm-Wojsławice 59.000z, tel. 505 379 192
- Siedlisko 30a dom drewniany obora mur. wiata Buśno 45.000zł, tel. 500 122 881
- Siedlisko 38a dom do rozbiórki obora mur. woda prąd Macoszyn Mały, tel. 507 496 396
- Siedlisko dom obora stodoła dz. 80a Dorohusk, tel. 662 012 496
- Siedlisko mur. dom piętr. podpiw. ociepl. dz. 94a Kozia Góra, tel. 667 268 033
- Siedlisko mur. dom piętr. podpiw. ociepl. dz. 94a Kozia Góra, tel. 667 268 033
- Siedlisko z budynkami 0,43ha 23km od Chełma przy szosie, tel. 661 448 041
- Ziemia 0,8ha Pławanice-Kol. gm. Kamień, tel. 518 929 340
- Ziemia 4ha Weremowice, tel. 785 913 180
- Ziemia rolna 7ha gm. Leśniowice, tel. 791 400 178

USŁUGI

SCHODY · SZTACHETY · STOŁY
DESKA podłogowa i elewacyjna
BLATY · PARAPETY · KANTÓWKI
TARCICE SUCHE I MOKRE - różne gatunki
tel. 609 413 767, 511 182 729

WYNAJMĘ AUTOBUS AUTOSAN 31 miejsc tel. 505 180 785

www.glassman.pl
PROFESJONALNE USŁUGI SZKLARSKIE
- szklane panele kuchenne
- lustra na wymiar
- kabiny prysznicowe
tel. 666 513 112
biuro@glassman.pl

BHP Ppoż. SZKOLENIA USŁUGI, tel. 603 120 075

BUD-ART - usługi remontowe w pełnym zakresie, tel. 514 992 763

Cyklinowanie bezpyłowe, parkiety, panele, tel. 602 324 113

Cyklinowanie bezpyłowe, tel. 503 685 890

Naprawa: lodówek, zamrażarek, chłodziarek, klimatyzacji, itp., tel. 796 641 808

Organizacja eventów, imprez integracyjnych, przejażdżki quadem. NST Sp. z o.o., tel. 691 170 170

Posadzki mixokretem, tel. 600 120 907

- Pozycjonowanie - www.neoseo.pl tel. 512 392 940

Remonty wnętrz, tel. 663 371 410

Remonty tel. 502 322 527, 506 408 705

Rusztowania wynajmę, tel. 795 204 150

USŁUGI
CZYSZCZĄCO - SPRZĄTAJĄCE
- sprzątanie biur, mieszkań i domów
- utrzymywanie czystości na zewnątrz obiektów i posesji
- dbanie o nagrobki
- prace na indywidualne życzenie klienta
Iryna CHARNETSKA tel. 537 771 375, 884 896 478

Tartak przewoźny. Załadunek i obracanie kłody. Tel. 505 091 013

Tłumacz przysięgły j. niemieckiego, tel. 604 210 111

TŁUMACZENIA PRZYSIĘGŁE
jęz. francuski i włoski
tel. 511 805 187

TYNKI MASZYNOWE – gipsowe, cementowo-wapienne, elewacje, wykończenia wnętrz, posadzki mixokretem, tel. 506 396 999

TYNKI MASZYNOWE, tel. 600 120 907

- Usługi remontowo-budowlane, glazura, terakota, tel. 730 366 026

SPRZEDAM INNE

- 2 materace Dream Zone 70x200cm st. bdb 180zł/2szt., tel. 608 686 114
- 2 stare drew. kufry, maszyna do szycia Łucznik, tv plazmowy Provision 18" nowy, tel. 661 448 041
- 4 krzesła tapicerowane 100zł, taboret 20zł, tel. 691 788 304
- 6 garniturów, 6 marynarek na 175cm wzrostu z bardzo dobrych materiałów, tel. 504 377 961
- Agregat prądotwórczy zestaw armatury i przewodów, krajzega +silnik, kury nioski, tel. 884 666 535
- Bojler 120l ocieplony mało używany śrubunki i wieszaki gratis, tel. 503 686 476
- Bojler krótko używany 140l w ocieplinie nieelektryczny, tel. 798 692 262
- Bojler mało używany w ocieplinie 140l nieelektryczny, tel. 798 692 262
- Butla gazowa turystyczna, tel. 504 377 961
- Chodzik rehabilitacyjny, wózek Adamex 2w1, kanapa, stolik do karmienia, tel. 513 332 865
- Dekoder STB HD N3; cegła szamot, tel. 723 502 702

Deski dębowe, jaworowe, bukowe, sosnowe, tel. 609 413 767

- Deski jesionowe gr. 0,5cm suche 900zł/m3, tel. 607 803 931
- Dom drewniany do rozbiórki 8x8m (64m2) kryty blachą 15.000zł, tel. 825 637 345
- Dom drewniany do rozbiórki kryty blachą, tel. 504 089 795
- Drabina rozkładana drewniana, beczka plastikowa, dywan owalny, tel. 665 022 730

Drewno kominkowe i opałowe, tel. 609 413 767

- Drewno opałowe kominkowe i c.o. pocięte i porąbane od 120zł/m3 transport i rozładunek gratis, tel. 724 484 445
- Drewno opałowe olcha pocięte i porąbane 150zł/mp, tel. 695 469 211
- Drewno opałowe suche rąbane sosna - tanio, tel. 604 488 697
- Drewno rozpałkowe, kominkowe, sosna sucha, worek 12kg od 10zł, tel. 500 808 168
- Drewno sosnowe suche drobne na rozpałkę w dużych workach 50kg - dowóz, tel. 512 358 959
- Drzwi 80, 3x lewe i 1x prawe (w tym 1 łazienkowe) po 200zł/szt., tel. 507 506 152
- Drzwi wew. białe 60L łaz. 70P oszkl. 70L pełne 80L oszkl. 70L łaz. 80P - 50zł/szt., tel. 825 656 932
- Dywan, lancet do opryskiwacza 5mb, telefon stacjonarny, papa, tel. 665 022 730
- Fotel 2os. z funkcją spania i pojemnikiem na pościel 160zł, tel. 691 788 304
- Grób pojedynczy murowany opłacony ul. Mościckiego Chełm dobry sektor tanio 5.300zł, tel. 603 455 268
- Grzejnik 18,6kW przewód 5,5m wtyk siłowy (w środku jest silnik, który napędza wiatrak), tel. 506 617 700
- Kanapa 2 fotele +ława skóra naturalna brąz przystosowana do spania, tel. 501 302 027
- Kanapa 3-osobowa rozkładana 150zł, tel. 825 651 028
- Klatka na ptaki, drzwi wewnętrzne z szybą „80", kuchenka elektryczna, tel. 665 022 730
- Kolekcja 30 ceramicznych kufli chmielakowych „krasnostawskich" 500zł, tel. 606 669 737
- Koła pasowe różne rozmiary od 5-50cm, tel. 609 153 721
- Kpl. wypoczynk. brąz 300zł, fotel rozkł. niebieski 150zł, kpl. Kalwaria 300zł, tel. 600 944 908
- Krajzega metalowa silnik 3kW 380V 800zł, tel. 825 603 116
- Krzesła tapicer. 6szt. kanapa 2os. meble holenderskie, tel. 507 197 182
- Krzesło do biurka kolorowe st. bdb 80zł, tel. 691 788 304
- Kuchenka gazowa 4-palnikowa z piekarnikiem biała 100zł, tel. 669 291 307
- Kuchnia gazowa „Ewa" brązowa 4 palniki z piekarnikiem gazowym 200zł, tel. 504 807 695
- Kupony materiałów, żelazko krawieckie ciężkie, tel. 504 377 961
- Lodówka Amica wys. 153cm 50zł, tel. 669 291 307
- Lodówka Indesit 3-szufladowa zamrażarka st. bdb, tel. 508 725 119

Usługi budowlano stolarskie
BUDOWA DOMKÓW, GARAŻY, ALTAN, TARASÓW 784 665 450, 501 966 873

MIELNICZENKO TRANS-AGRO
SKUP ZŁOMU
- KONKURENCYJNE CENY
- WAGA ELEKTRONICZNA
- ODBIÓR WŁASNYM TRANSPORTEM
Chełm, ul. Kolejowa 45A
tel. 502 268 706, 82 56 55 943

MEBLE NA WYMIAR
- meble kuchenne
- szafy wnękowe
- garderoby
- drzwi przesuwne
- meble biurowe
- AGD i inne
FUH LEBEM Jerzy Kosz
Chełm, Rampa Brzeska 5 (Meblotap)
tel. 504 113 714

- Lodówka Mińsk sprawna, tel. 504 377 961
- Lodówko-zamrażarka Ardo biała wys. 170cm 4 szuflady w zamrażarce, tel. 506 153 830
- Lornetka Nikon małe gabaryty doskonałe parametry; keyboard Roland E12 tanio, tel. 781 460 376
- Ławka drewniana z oparciem, tel. 7966 438 164
- Łóżko drew. sosna Swarzędz bez materaca 140x200 biurko regalik na książki 420zł, tel. 691 450 984
- Łóżko turyst. składane, butla gaz. 3kg z palnikiem, grzejnik olejowy, grzejnik farelka, tel. 602 655 786
- Łóżko z materacem 200x160, 250zł; sam materac 100zł, tel. 691 788 304
- Maszyna do szycia Singer nowoczesna, kuchnia gaz. 4-pal. biała na szkle do zabud., tel. 666 049 896
- Meble niemieckie, materace, wypoczynki, regały, szafy, tel. 506 094 800
- Moneta srebrna 10zł Jan III Sobieski st. bdb, 10zł J. Piłsudski 1 rubel J. Stalin i inne, tel. 518 935 177
- Narty 2 pary, komputer stacj., biurko duże, rower Cyco nowy z ramą, telewizor, tel. 518 935 177

KOMPLEKSOWE USŁUGI
Z.P.H.U MAREX
- siatka ogrodzeniowa
- słupki, bramy i kraty
- drut ocynkowany
Chełm, ul. Łanowa 29 (Bazylany)
tel. 082 563-82-92, 0 692 136 022

- Narzędzia i części mech. elektr. łożyska różne duże i małe itp. „1001 drobiazgów" tanio, tel. 509 380 591
- Narzędzia i części mech.-elektr., łożyska różne duże i małe, itp. „1001 drobiazgów", tel. 509 380 591
- Nokia Lumia 530 bez simloka uszkodzona (czasami gubi zasięg) idealna na części 100zł, tel. 513 028 883
- Ostrzałka tarczowa elektryczna do łańcuchów tnących używana st. dobry, tel. 660 436 803
- Panele szare 130x20, 60szt. - 2zł/szt., tel. 668 445 211
- Piec c.o. na olej opałowy ze zbiornikiem Buderus, tel. 517 407 140
- Piec c.o. wkład do obudowy kuchni nowy, tel. 601 271 610
- Piec c.o.w. olej opałowy Wissman Vitola Comferal PN 18kW, tel. 602 496 095
- Piecyk gazowy z katalizatorem z butlą 11kg, 2szt., 300zł/szt., tel. 605 345 251

TRANSPORT I PRZEPROWADZKI dostawczakiem (4m)
CAŁY KRAJ
tel. 698 410 155

OLEK TRANS
HOLANDIA - BELGIA - NIEMCY
+48 698 613 642
+48 82 575 72 69
PRZEWÓZ OSÓB i PACZEK
www.olek-trans.pl

PRZEWÓZ OSÓB I PACZEK
Adam BUS
POLSKA
NIEMCY
HOLANDIA
BELGIA
WYJAZD Z POLSKI: WTOREK I PIĄTEK
POWRÓT DO KRAJU: ŚRODA I SOBOTA
DVD
KLIMATYZACJA
PL +48 606 804 044
NL +31 617 627 048

PRZEPROWADZKI TRANSPORT
P.K.TRANS TEL: 500-152-192

NAJTAŃSZE DREWNO OPAŁOWE I KOMINKOWE
DĄB od 110 zł/mp
DREWNO ŁUPANE: GRAB, BRZOZA, OLCHA
Dowozimy
Szeroki wybór
Zapraszamy na plac
Nie przebije nikt!
PALIMY CENY!
TARTAK ZOLD WOOD, Rakołupy Duże
tel. 513-303-650 514-725-380

eprasa.pl 7e0b08b04a

- Piła spalinowa łańcuchowa Oleo-Mac936 (35,2cm3) 2,1KM używana nowy łańcuch, tel. 660 436 803
- Płyty winyl. pocztówki dźwięk. kufel z Oktoberfest karty brydż. szachy turyst. brzytwy, tel. 798 337 433
- Płyty winylowe duże ok. 170szt. oraz średnie i pocztówkowe, tel. 518 935 177
- Pralka automat Whirpool używana w dobrym stanie 350zł, tel. 507 254 322
- Radio, marakasy, patelnia zwykła, bańki szklane lekarskie duże i małe, tel. 665 022 730
- Regały metalowe białe składane do magazyny, sklepu, piwnicy 7szt. - 50zł/szt., tel. 605 345 251
- Rozrusznik R11B 12V 3kW, tel. 504 933 081
- Silnik 230V 1,1kW 1400 obr./min. 400zł, tel. 503 834 523
- Silnik 7,5kW 2500 obr. z wózkiem, tel. 504 933 081
- Silnik elektr. 4,5kW na wózku 100mb kabla kpl., tel. 601 808 662
- Silnik elektr. siłowy kołnierzowy p. wybuchowy polski nowy 0,75kW 905obr./min. nowy, tel. 509 380 591
- Silnik elektr. siłowy kołnierzowy p.wybuchowy polski nowy 0,75kW 905 obr./min., tel. 509 380 591
- Silnik elektryczny 230V 0,18kW 1000 obrotów, tel. 504 377 961
- Sofa 3os. granatowa lekko uszk. skrzynia na pościel (nie przeszkadza w rozkł. czy spaniu) 100zł, tel. 513 028 883
- Sofa jednoosobowa 150zł, tel. 500 087 118
- Spawarka (siła) st. bdb 600zł, tel. 666 500 707
- Srebrne monety 200zł PRL z lat 70-tych, 35zł/szt., tel. 535 834 154
- Szafa wnękowa z 2 lustrami szer. 1,3m 300zł, tel. 605 521 400
- Szafki +słupek +stół kuchenny 400zł, tel. 508 847 540
- Szyby gr. 4mm 7szt. 125x110, 10szt. 70x70 tanio, tel. 531 874 533
- Telewizor Philips 50zł, tel. 500 087 118
- Tokarka uniwersalna TUB-35 prod. Tarnów z dokumentacją, tel. 608 750 140
- TV plazma, lodówko-zamrażarka biała sprawna, dwie butle turyst., tel. 507 377 277
- Uchwyt do tokarki fi.125, tel. 609 153 721
- Umywalka łazienkowa Cersanit szer. 55cm st. bdb tanio, tel. 505 395 211
- Umywalka łazienkowa mała, kocioł aluminiowy, narzędzia ogrodnicze, tel. 665 022 730
- Umywalka prostokątna czarna 60x50x9 nowa, tel. 531 874 533
- Waga metalowa ważąca do 1 tony 500zł, tel. 607 270 866
- Walizki tekturowe z lat 30-50tych, tel. 504 377 961
- Wanna metalowa dł. 150cm 100zł, tel. 669 291 307
- Wersalka st. bdb 330zł, tel. 506 175 022
- Wersalka zielona st. idealny 180zł, ława 20zł, szafka na buty 50zł, tel. 691 788 304
- Wieża Philips, kolumny głośnikowe, magnetofon szpulowy, karafka, tel. 665 022 730
- Witryna nowoczesna na książki 5 półek drzwi oszklone 50zł, tel. 691 788 304
- Wózek X-lander 3w1 gondola spacerówka nosidło, fotelik Maxi-Cosi, akcesoria 750zł, tel. 508 736 088
- Zlewozmywak 2-komorowy srebrny Franke 50zł, tel. 669 291 307
- Zlewozmywak kajnerowy 2-komorowy z nowoczesną baterią 150zł, tel. 691 788 304
- Zmywarka 60 Bosch Aqua Sensor 600zł, tel. 697 636 450
- Żyrandol „księstwo warszawskie" kinkiet „księstwo warszawskie", tel. 796 438 164
- Żyrandol 3-ramienny metalowo-szklany, tel. 504 377 961

KUPIĘ

- 11kg butlę gazową używaną sprawną do 50zł, tel. 608 123 866
- Abażury, bagnety, monety złote, srebrne, zegar, obrazy, inne starocia, tel. 796 273 327
- Antyki artefakty monety odznaki obraz zegar inne starocia, tel. 781 943 519
- Antyki monety militaria znaczki pocztówki płyty medale, tel. 605 541 416
- Drzwi łazienkowe 70cm prawe, tel. 504 089 795
- Działkę ROD kupię w okolicy Ogrodowej lub Dolnej Dyrekcji, tel. 798 868 467
- Fiat 125p, Fiat 126p maluch, Polonez, Łada i inne z lat 70- i 80-tych, tel. 500 200 066
- Garaż murowany przy ul. Wieniawskiego w Chełmie - kupię, tel. 885 7446 284
- Garaż na os. XXX-lecia - kupię, tel. 603 338 293
- Garaż przy ul. Starościńskiej os. Słowackiego, tel. 604 404 760
- Gitarę klasyczną 7/8 - kupię, tel. 502 116 353
- Las kupię gmina Chełm, tel. 509 571 403
- Las kupię gmina Dorohusk, tel. 509 571 403
- M-2 lub M-3 do drugiego piętra w Krasnymstawie, tel. 724 064 998

Kupię mieszkanie w centrum Chełma, tel. 511 218 024

- Mieszkanie w centrum Chełma pilnie kupię ok. 50m2, tel. 606 882 806
- Mieszkanie w Chełmie do 60m2 może być do remontu - za gotówkę, tel. 695 920 679
- Pilarki uszkodzone Husqvarna Stihl Makita Dolpima, tel. 785 231 548
- Przyjmę lub odkupię radia Unitry (pasjonat marki), tel. 691 317 117
- Samochody na złom +zaśw., tel. 501 949 317
- Siatkę ogrodzeniową używaną 1,5H do 200mb, tel. 600 505 350
- Stare motocykle części pozostałości, tel. 515 541 641
- Telefon Nokia 2330C i 1209, tel. 668 171 098
- Wirówkę do mleka elektryczną - kupię, tel. 695 127 214

WYNAJMĘ

- Dom 2 duże pokoje +k +ł parking c.o. - dla prac. firmy, żołnierzy, itp. Chełm ul. Rejowiecka, tel. 511 218 024
- Dom p+k+ł dla panów uczciwych bez nałogów 200zł, tel. 782 402 754
- Dom w centrum Żmudzi, tel. 608 610 454
- Dz. 1ha w dzielnicy przemysłowej Chełma, tel. 513 010 121
- Działka 11a przy ul. Rejowieckiej na skład drewna kominkowego itp. 1.300zł/m-c, tel. 511 218 024
- Działka usługowa 30a ogrodzona (możliwość podziału) blisko ronda ul. Włodawska, tel. 512 217 013
- Garaż do wynajęcia na dłużej Al. 3 Maja zabudowa szeregowa 180zł/m-c, tel. 510 719 194
- Garaż murowany bezpieczny (w ogrodzeniu), tel. 793 470 676
- Garaż przy ul. Wojsławickiej pomiędzy Elektrometem a Biedronką 190zł, tel. 693 188 126
- Kawalerka Chełm os. Zibi cicha okolica blisko sklepy przystanek przedszkole 700zł, tel. 721 634 845
- Kawalerka IVp. umeblowana Dolna Dyrekcja kaucja 700zł +media +odstępne, tel. 508 412 971
- Kawalerka os. Gwarek parter umeblowane 35m2 700zł, tel. 668 937 493
- Kawalerka w c. Chełma po kapit. remon. z pełnym wyposaż. 1.100zł, tel. 511 218 024
- Kawalerka w Chełmie dla osoby studiującej lub pracującej, tel. 795 911 698

Lokal usługowy w centrum Chełma 80m², tel. 606 945 577

- Lokal 16m2 centrum Chełma róg Ogrodowa/Armii Krajowej lp. nowy budynek, tel. 505 015 031
- Lokal handl.-usługowy 36m2 w centrum Al. Armii Krajowej wejście od ul. Popiełuszki, tel. 508 070 966
- Lokal handlowo-usługowy 150m2 przy ul. Lubelskiej k/ Biedronki, tel. 517 407 140
- Lokal handlowy 30m2 ul. Lwowska 43, c. 1.200zł, tel. 608 457 590
- Lokal usługowy 40m2 Chełm ul. Popiełuszki - tanio, tel. 604 827 017
- Lokal użytkowy 118m2 ul. Lwowska lp. deptak, tel. 600 878 555
- Lokal użytkowy 30m2 ul. Lwowska na handel usługi biuro, wszystkie media, tel. 504 020 630
- Lokal w ścisłym centrum Chełma po 6-letnim zakładzie fryzjerskim, tel. 517 407 140
- Lokale w ścisłym centrum Chełma 26m2 i 22m2 lp. wszystkie media, tel. 515 775 946
- M-2 po remoncie w centrum Włodawy, tel. 690 595 996
- M-3 z tarasem po remoncie w centrum Chełma, tel. 690 595 996
- M-3, 54m2 lp. os. Bazylany, tel. 692 188 820
- M-4 Lublin umebl. i wypos. dla osób pracujących 1.400zł +opłaty licz. +kaucja, tel. 514 758 667
- Magazyn 80m2 w części usługowo-składowej Chełma Al. Przyjaźni/ul. Rejowiecka, tel. 602 655 786
- Mieszkanie 30m2 w kamienicy bezczynszowej umeblowane po remoncie, tel. 609 479 968
- Mieszkanie dwupoziomowe 50m2 w Śródmieściu umeblowane, tel. 512 799 313
- Od 1.03.19r. umeblowane mieszkanie 50m2 lp. 2p+k+ł os. Fulmana w Lublinie, tel. 516 182 404
- Oficyna do wynajęcia, tel. 663 381 010
- Pawilon handlowy 900m2 (meble) ul. Rejowiecka k/ Biedronki z parkingiem 15zł/m2, tel. 508 209 568
- Pokój 16m2 dla pana bez nałogów, boczna Rejowieckiej k/ Biedronki, tel. 508 901 693
- Pokój dla kobiety w zamian za opiekę nad starszą panią, tel. 501 857 994
- Pokój dla pana bez nałogów, tel. 508 901 693
- Pokój ul. Wieniawskiego 300zł, tel. 796 394 173
- Pomieszczenia magazynowe, biurowe, handlowe oraz plac składowy, tel. 606 605 512
- Pomieszczenie biurowe przy ul. Wołyńskiej 1.200zł, tel. 514 620 803
- Powierzchnia reklamowa w bdb lokalizacji rondo przy Mc Donald's 400zł/m-c, tel. 511 218 024
- Stancja w Chełmie dla 3 osób uczących się lub pracujących, tel. 511 794 131

SPOŁEM CHEŁM Sp. z o.o. oferuje do wynajęcia w Chełmie:
lokal użytkowy o pow. 280 m² przy al. Marszałka J. Piłsudskiego 14
lokal o pow. 80 m/2 położony przy ul. Rejowieckiej 181
lokal o powierzchni 104 m², przy ul. Ogrodowej 18
Więcej informacji: tel. 660 54 78 09

ZAMIENIĘ

- Dom 140m2 dz. 612m2 budynek gosp. w Chełmie zamienię na M. 0-lp., tel. 574 956 940
- M. 54m2 lp. blok ul. Piłsudskiego +garaż na dom sal.+k+3p do 15km od Chełma, tel. 515 193 344
- M-4, 64,8m2 w Rejowcu zamienię na M-3 w Chełmie, tel. 517 514 378

TOWARZYSKIE

MAGDA
605 580 137

INNE

- 000 AGD RTV złom, elektrozłom i inne odbiorę bezpłatnie z terenu Chełma tel. 697 353 084
- 100% bezpłatnie odbiorę wersalkę fotele rozkł. meble kuch. inne meble w st. dobrym, tel. 504 530 399
- AGD kompleksowe opróżnianie mieszkań, garaży, piwnic w różnych sytuacjach, tel. 572 626 114
- Odbiorę bezpłatnie różny złom makulaturę zbędny opał, tel. 781 458 991
- Oddam bezpłatnie wersalkę st. dobry, tel. 518 915 869
- Przyjmę wersalkę bezpłatnie w dobrym stanie, tel. 661 291 573

Przyjmę ziemię z wykopów na działkę w Chełmie, tel. 511 218 027

- Przyjmę ziemię z wykopów na działkę w Janowie, tel. 887 807 222
- Transport przyczepa 2t przewiozę wszelkie mat. gruz, meble, tel. 698 839 607

ROLNICTWO I OGRODNICTWO

- Agregat uprawowo-siewny na bronie wirowej Amazone 3m 25.000zł, tel. 600 311 215
- Brony 5-3 pol., pługi 3-2 sk., kultywator, sadzarka 2rz. do ziemniaków, silnik 4kW, tel. 691 742 826
- C-360, 1980r. nowe opony kabina silnik po rem. 16.000zł, prasa rolka duża 8.500zł, tel. 668 228 568
- Ciągnik C328 panewki grubościenne na wał, pompa olejowa i filtr, diody 200A 3szt., tel. 503 312 326

Kupon ogłoszeniowy

nowy tydzień tygodnik lokalny

❑ sprzedam auto-moto ❑ auto-części ❑ sprzedam nieruchomości ❑ sprzedam inne
❑ nauka ❑ kupię ❑ wynajmę ❑ zamienię ❑ inne
❑ rolnictwo i ogrodnictwo ❑ zwierzęta ❑ zdrowie i uroda ❑ szukam pracy

TREŚĆ OGŁOSZENIA (należy wypełnić DRUKOWANYMI literami)

Imię, nazwisko, adres ogłoszeniodawcy (do wiadomości redakcji): **CENA** **TELEFON**

JEDEN KUPON = JEDNA EMISJA OGŁOSZENIA

INFORMACJE dla ogłoszeniodawców!

Ogłoszenia dotyczące usług - SĄ PŁATNE. Ogłoszeń „dam pracę" nie przyjmujemy na kuponach, lecz w redakcji. Ogłoszenia towarzyskie są płatne - 40 złotych, a matrymonialne są bezpłatne (przyjmujemy je tylko w redakcji - nie należy ich składać na kuponach).

Adresy skrzynek:

CHEŁM: • market Carrefour • targowisko przy Al. Armii Krajowej, Al. Piłsudskiego, Pl. Kupieckim • Dom Handlowy CRS • Urząd Pocztowy przy ul. Hrubieszowskiej • ul. Trubakowska (sklep GAZDA);
KRASNYSTAW: • ul. Zawieprze 1; Plac 3 Maja 25 (Alior Bank)
REJOWIEC FABRYCZNY: • Urząd Gm. w Rejowcu Fabr.
REJOWIEC: • Urząd Gm. w Rejowcu Os.;
WŁODAWA: • Apteka naprzeciwko Urzędu Miasta.

Kupony wybieramy ze skrzynek w czwartki.

eprasa.pl 7e0b08b04a

Piekarnia Grela Witold w Chełmie poszukuje pracownika na stanowisko sprzedawcy.
Mile widziana osoba zarejestrowana jako bezrobotna, z aktualną książeczką zdrowia. Kontakt: **501 563 626**

- Ciągnik C360-3P nowa kabina, tel. 739 461 269
- Ciągnik T-25, 1994r., tel. 785 777 490
- Ciągnik Ursus 1222, 88r. po rem. silnika kapitalnym opony dobre zadbany 29.900zł, tel. 666 500 707
- Części do C330 siewnik zboż. pług 5sk. wałek p. mocy wanna burty beczki na paliwo, tel. 787 498 304
- Działka na terenie ROD Relax - sprzedam, tel. 515 221 066
- Działka w ROD 22 Lipca nr 172 (za Gliniankami) 1.500zł, tel. 825 643 431
- Felgi na opony 14.9, 2szt. st. idealny, tel. 506 617 700
- Głowica MF255 lub 3P kompletna, tel. 739 461 269

Grzyby marynowane i suszone - sprzedam, tel. 784 105 035

- Hala udojowa prasa rol. Sipma siewnik Nordsen 3m silnik elektr. 11kW rozrzutnik obornika 1oś, tel. 823 070 417
- Hala udojowa, prasa rol. Sipma, rozrzutnik obor. 1oś, siewnik Nordsen, sil. el. 11kW tel. 823 070 417
- Kombajn Bizon 1wł. st. dobry 22.500zł, tel. 815 853 968
- Kombajn Bizon Z056 po general. remoncie z sieczkarnią 85r. nowe opony 32.000zł, tel. 500 445 671
- Kombajn Bizon, pługi 2- i 3-skibowe, brony 3-5, sieczkarnia, śrutownik, tel. 502 405 751
- Kombajn zbożowy Bizon Z056, 84r. st. bdb, żniwa wykonał bezawaryjnie, 27.000zł, tel. 782 387 060, 669 603 896
- Kombajn zbożowy Volvo S830 sieczkarnia kabina st. bdb garażowany 20.000zł, tel. 783 666 319
- Koniczyna nasienna 270kg z 2018r., tel. 660 138 073
- Koniowóz „Wesko" brony 5-polowe pługi 3-skib. sieczkarnia 2-noż., tel. 795 402 818
- Kosiarka 4-letnia silnik Brinks 300zł, tel. 697 562 408
- Krajzega, silnik 7,5kW, wicherek, kultywator, wózek 2osie, tel. 833 796 036
- Kultywator 600zł, opsypnik-opielacz jak nowy 550zł, tel. 665 396 536
- Laweta do przewozu koparki mała, nadwozie przyczepy kempingowej, beczkowóz, tel. 503 464 904
- Łubin niebieski niski 900zł/t - Stulno, tel. 500 604 919
- Maszyna do obcinania cebuli z podajnikiem ścinacz zielonek Orkan 2C, tel. 694 398 243
- Mieszanka zbożowa (owies, jęczmień, pszenica) 650zł/t, łubin niebieski gorzki 1zł/kg, tel. 797 665 682
- Miodziarka 4-ramkowa ocynkowana 500zł, tel. 825 697 637
- Mocznik 20t 1.550zł/t, saletra 20t 1.250zł/t, saletrzak 15t 1.150zł/t, tel. 500 101 015
- Opony rolnicze 18,4x38 używane 2szt., tel. 506 617 700
- Opryskiwacz polowy zawieszany 600x12, 4.000zł, rozsiewacz nawozów 3.000zł, tel. 510 384 540

Opryskiwacz spalinowy HECHT 451, 2 konie mechaniczne, zbiornik 14 litrów, zasięg do 12 metrów, śnieg i liście. Nieużywany, na gwarancji, cena do uzg.,tel. 501 187 997

- Orzechy włoskie suche, tel. 507 474 598
- Owies Bingo pierwszy rok po centrali faktura zakupu do wglądu 80zł 100zł, tel. 511 817 227
- Platforma skręt obr. resor koła 15 wał posiew. sz.180 na podnoś. koniczyna nasien., tel. 781 460 376
- Prasa kostka 7.000zł, prasa rolka duża 8.000zł, C-360, 1980r. nowe opony 16.000zł, tel. 668 228 568
- Prasa Sipma 6.500zł, agregat upr. 1.900zł, beczka 2000l 800zł, beczka 200l 50zł, tel. 504 653 642
- Prasa wys. zgniotu Z224, 4.800zł, opryskiwacz Seguip 3200l hydraul. rozkł. 7.800zł, tel. 609 093 356
- Prasa Z230, widły do tura, siano w kostce, tel. 600 990 899
- Przetrząsacz-zgrabiarka pasowa nowy pas w zapasie 700zł, tel. 514 150 003
- Przyczepa „landara" 1oś do siana słomy, słoneczko 5gw., tel. 605 490 938
- Przyczepa 10t na bliźniakach sztywna, przyczepa 5t Autosan, tel. 500 101 015
- Przyczepka samoch. Niewiadów zarej. plastikowa, krajzega metalowa 130x90cm, tel. 691 742 826
- Rębak do gałęzi żyleta 8cm wałek WOM 3.300zł, tel. 692 362 617
- Rozrzutnik 2oś. agregat upr. rozsiewacz nawoz. pług obr. 3sk. sanie siewnik nawoz., tel. 663 063 915
- Rozrzutnik obornika 1-osiowy Czarna Białostocka 4.500zł, tel. 607 368 816
- Rozrzutnik obornika 1oś. Cz. Białost., młockarnia mała lubelka, prasa, silnik 11kW, tel. 825 779 072
- Rozrzutnik obornika 2osie nowa podłoga borty, śrutownik z siln. 4kW kamienie 30cm, tel. 691 742 826
- Rozrzutnik obornika 2osie st. bdb, tel. 510 340 464
- Rozrzutnik obornika, siewnik zbożowy 3m Amazone D9, tel. 507 312 242
- Rozsiewacz do nawozu Kos, spawarka elektryczna na wózku, beczki 200l 4szt., tel. 509 356 134
- Siewnik 24lej., opryskiwacz 12m, siewnik nawozowy lejek, przyczepa 3,5t sztywna, tel. 512 495 004
- Siewnik 4m Amazone D7, 6.200zł, tel. 601 896 615
- Siewnik do zboża zrobiony z dwóch konnych nowe radlice i lejki nowe tryby st. dobry, tel. 517 042 050
- Siewnik punktowy do buraków 6-rzędowy i opielacz do buraków, tel. 825 671 596
- Siewnik z dwóch konnych, widły do HDS, koła, zaczep tył od Stara, tel. 500 101 015
- Silnik do śrutownika Bąka z kablem 20m wyłącznik, tel. 603 285 684
- Silnik el. 7,5kW 400zł, silnik el. 4,5kW 300zł, prasa rolka 150 w eksploatacji 8.000zł, tel. 668 228 568
- Soja ok. 4 tony - sprzedam, tel. 608 176 874
- Śrutownik Bąk z silnikiem 7,5kW st. bdb 1.300zł, tel. 666 500 707
- Śrutownik, gruber, motor 5,5kW, krajzega, tel. 723 909 755
- Tokarka do metalu TUB35 uniwersalna uchwyt 200 z dokumentacją prod. Tarnów, tel. 608 750 140
- Ursus C330, 89r. pług 2sk. śrutownik rozsiewacz nawoz. piła spal. krajzega wózek na bydło brony, tel. 531 566 570
- Ursus C330M st. idealny 903mtg kultywator Grudziądz 14łap., spawarka 380V, tel. 662 787 444
- Waga metalowa do 500kg st. dobry, tel. 506 617 700
- Wóz platf. 15" duża paka pługi 4 mała sk. wał posiew. na podnoś. koniczyna nasien., tel. 781 460 376
- Wóz platforma cały metalowy, rozrzutnik obornika, tel. 665 180 227
- Wózek do przewozu zwierząt, dł. 230, szer. 120, wys.125, koła 16", 550zł, tel. 504 375 579
- Wysłodki suche 1zł/kg, tel. 660 269 747
- Wysłodki suche, tel. 507 471 871

ZWIERZĘTA

- Akwarium 19l oświetlenie grzałka filtr st. idealny 200zł (kamyk ozdobny gratis), tel. 513 028 883
- Buda dla psa - sprzedam, tel. 825 630 176
- Gołębie pawiki i ryżaki różne kolory 50zł, tel. 600 355 894
- Gołębie szaryki czerwone siwe żółte boki siwe, tel. 825 636 866
- Indyki czerwone niebies. perliczki czekolad. króle olbrz. belg. i nowozel. mieszańce, tel. 505 395 686
- Jałówka HO czarno-biała cielna 6mies. spokojna pięknej budowy, tel. 511 535 753
- Jałówki cielne 8mies., tucznik waga 120-150kg, maciorka prośna, tel. 505 536 190
- Jałówki cielne i krowa, małe, jałówka czerwona 8mies. i białą, tel. 501 590 880
- Jałówki mięsne i mieszańce od 6mies. cielne i nie, krowa cielna - okol. Chełma, tel. 501 590 880
- Kaczki młode do chowu lub tuszki 40zł lub zamienię na zboże, tel. 609 930 995
- Klacz 6 lat - sprzedam, tel. 513 304 954
- Kogut z zielonych jaj 35zł/szt. Krasnystaw, tel. 505 465 434
- Koguty czubate i indor czerwony - sprzedam, tel. 731 452 737
- Koza biała 6l. bezroga niekotna daje 1l mleka (po wykoceniu 3l) rejestrowana 110zł, tel. 825 767 193
- Koza kolczykowana 3l. zasuszona duża 80kg do zakocenia brązowa mleczna 100zł, tel. 825 767 193
- Krowę sprzedam, tel. 512 672 375
- Króliki dorosłe samice, tel. 506 550 230
- Króliki krzyżówka dorosłe samice na chów, tel. 733 571 001
- Króliki rasowe kalifornijskie i nowozelandzkie kolorowe dorosłe i młode od 20zł/szt., tel. 885 534 069
- Kury nioski 7mies. (redukcja stada) 35zł/szt. gm. Izbica, tel. 505 465 434
- Mleczna jałówka termin wycielenia w marcu 4.700zł, tel. 797 120 569
- Oddam koty 6mies., tel. 516 261 115
- Ogier sokólski z licencją chodzi w zaprzęgu spokojny 8.500zł, tel. 668 228 568
- Owce rasy wrzosówka stado 12szt. 3.100zł, tel. 506 790 025
- Owczarek niemiecki szczeniak czarny podpalany, tel. 530 002 502
- Pekińczyki, tel. 724 434 317
- Różne gatunki ryb na wiosnę: narybek i kroczek, Święcica, tel. 692 273 532
- Siodło na kuca 1szt., sidło do jazdy konnej 1szt., tel. 518 978 921

ZDROWIE I URODA

- Bieżnia sportowa 700zł, tel. 512 197 320
- Masz problem z alkoholem? „AA" może Ci pomóc, zadzwoń codziennie godz. 18-21, tel. 518 757 967
- Obuwie na miarę dla osób starszych i na nietypowe stopy, możliwość dojazdu do klienta, tel. 602 790 179
- Materac przeciwodleżynowy +pompa zmiennociśnieniowa Protector 200zł, tel. 724 466 929
- Materac rehabilitacyjny wodno-ozonowy z agregatem, tel. 666 368 368
- Krzesło ortoped.-rehabilit. 4 koła basen podnosz. poręcze siedzisko i podnóżki 220zł, tel. 504 375 579
- Wózek inwalidzki elektryczny st. idealny, tel. 785 015 440
- Spotkania Dorosłych Dzieci Alkoholików, poniedziałek godz. 18:00, ul. Reformacka 24, Chełm. Zapraszamy. tel. 606 588 208

NAUKA

- Angielski - poprawki matur, u n-la po pobycie i nauce w USA, w. poziomy, tłumaczenia, CV, topiki, konwersacje, 30zł/h, tel. 661 548 299
- J. polski - poprawki matur, korepetycje SP Gimn. LO 30zł/h, tel. 661 548 299
- Matematyka - matura, nauczyciel LO, egzaminator, tel. 503 029 730
- Matematyka - wszystkie poziomy, matura, doświadczenie, dojazd, tel. 608 658 546
- Przepisywanie komputerowe w j. pol. i ang. szybko i profesjonalnie, korekta tekstów istniejących, nanoszenie poprawek, fachowe doradztwo, pisma oficjalne i urzędowe, tel. 661 548 299

DAM PRACĘ

- Brukarz - Chełm i okolice, umowa o pracę, tel. 609 579 981

Praca dla samodzielnego **fryzjera/fryzjerki**. Umowa o pracę, atrakcyjne wynagrodzenie, prestiżowe szkolenia krajowe i zagraniczne. Wymagamy wysokiej kultury osobistej, kreatywności i odpowiedzialności. Mile widziane doświadczenie w zawodzie
Kontakt 513 09 13 09

Poszukujemy osób z orzeczeniem o niepełnosprawności do pracy przy ochronie małej budowy w Chełmie przy ulicy Rejowieckiej. Nie wymagamy doświadczenia. Tel. 577 303 512

PRACOWNICY Z UKRAINY
www.eurokontakt.net.pl
tel. 531 322 906

PERSONEL DOMOWY
opiekunki, nianie, pomoce domowe,ogrodnicy
www.eurokontakt.net.pl
tel. 531 322 906

LEGALNA PRACA OPIEKUNKI - NIEMCY, ANGLIA
ATRAKCYJNE ZAROBKI !!!
EXPRESOWY KURS JĘZYKA NIEMIECKIEGO - GRATIS !!!
www.eurokontakt.net.pl
tel. 531 322 906

Praca w Holandii
■ PRODUKCJA ■ ROLNICTWO ■ OGRODNICTWO
☎ 533 111 037 533 966 678
www.workcentre.com.pl

- Firma BH Meble zatrudni stolarzy, tapicerów, lakierników - doświadczenie w zawodzie mile widziane, tel. 513 335 894 lub w siedzibie firmy w Srebrzyszczu
- Hydraulik pomocnik - Chełm i okolice, umowa o pracę, tel. 609 579 981
- Poważne Biuro poszukuje współpracowników do obsługi rynku nieruchomości na terenie miasta Chełm oraz na terenach powiatu włodawskiego i krasnostawskiego tel. 601 169 899
- Praca w kwiaciarni - doświadczenie w zawodzie mile widziane, tel. 509 908 840
- Pracownik dociepleń - Chełm i okolice, umowa o pracę, tel. 609 579 981
- Przyjmę do dociepleń brygady i ludzi do przeszkolenia, warunki do uzgodnienia, tel. 609 150 543
- Przyjmę do pracy do zakładu blacharsko-lakierniczego, tel. 512 217 013
- Salon fryzjerski Profesjonal zatrudni fryzjerów, tel. 505 015 031
- Tynkarz agregatem - Chełm i okolice, umowa o pracę, tel. 609 579 981
- Zatrudnię pomoc do wulkanizacji, tel. 512 217 013

SZUKAM PRACY

- Energiczny, pracowity, sumienny emeryt podejmie się całodobowego dozoru posesji wraz z utrzymaniem jej otoczenia, tel. 606 669 737
- Każda praca fizyczna, prace porządkowe, sprzątanie posesji, odśnieżanie, drobne prace, tel. 690 470 313
- Murarz-tynkarz szuka pracy, znający się na planach, wszelkie prace budowlane, tel. 572 077 709
- Opiekunka z wieloletnim doświadczeniem szuka pracy do osoby starszej, tel. 510 780 034
- Prace budowlane remontowe montażowe itp., tel. 730 772 858
- Pracowity, sumienny emeryt, lat 48, wykształcenie wyższe, prawo jazdy kat. B, C, T, uprawnienia na koparko-ładowarki - szuka pracy, tel. 506 617 700
- Pracownik budowlany szuka pracy, tel. 515 644 028
- Pracownik remontowy szuka pracy, tel. 721 452 226
- Szukam pracy jakiejkolwiek fizycznej lub każda inna chałupnicza, tel. 500 785 467
- Szukam pracy jako opiekunka do dziecka, tel. 517 66 773
- Złota rączka, tel. 572 077 709

Adresy skrzynek:

CHEŁM:
• market Carrefour • targowisko przy Al. Armii Krajowej, Al. Piłsudskiego, Pl. Kupieckim • Dom Handlowy CRS • Urząd Pocztowy przy ul. Hrubieszowskiej • ul. Trubakowska (sklep GAZDA);

KRASNYSTAW:
• ul. Zawieprze 1; Plac 3 Maja 25 (Alior Bank)

REJOWIEC FABRYCZNY:
• Urząd Gm. w Rejowcu Fabr.

REJOWIEC:
• Urząd Gm. w Rejowcu Os.;

WŁODAWA:
• Apteka naprzeciwko Urzędu Miasta.

Zakład Doskonalenia Zawodowego w Lublinie - Oddział w Chełmie

CENTRUM KSZTAŁCENIA

tel./fax 82 564 22 69 www.zdz.chelm.pl e-mail: ck@zdz.chelm.pl

Agent celny	19.02.2019 r. godz. 16.00
Obsługa komputera Word, Excel, Internet	luty 2019 r
Szkolenia okresowe dla wszystkich grup zawodowych	luty 2019 r
Pierwsza pomoc przedmedyczna	luty 2019 r
Fryzjerski z egzaminem czeladniczym	luty 2019 r
Kadrowo – płacowy z obsługą sekretariatu	luty 2019 r r
Kasjer walutowy	13.02.2019 r. godz. 16.00
Kierowca wózków jezdniowych	19.02.2019 r. godz. 16.00
Kucharz małej gastronomii	luty 2019 r
Kurs kroju i szycia	luty 2019 r r
Księgowość z obsługą komputera	luty 2019 r r
Obsługa kas fiskalnych	luty 2019 r r
Opiekunka osób starszych i niepełnosprawnych	luty 2019 r r
Palacz kotłów wodnych i parowych opalanych węglem, koksem, olejem i gazem	14.02.2019 r. godz. 16.00
Pedagogiczny dla instruktorów praktycznej nauki zawodu	luty 2019 r
Kurs przyuczający do zawodu elektryka i przygotowujący do egzaminu na uprawnienia SEP	luty 2019 r r
Sprzedawca z obsługą komputera i kas fiskalnych	luty 2019 r
Spawanie E,G,MAG,MIG,TIG	marzec 2018 r
Ślusarz/Tokarz/Frezer	luty 2019 r
Diagnosta samochodowy	luty 2019 r

eprasa.pl 7e0b08b04a

Seat Ibiza FR

1,5 150 KM

Najmocniejsza wersja Seata Ibizy jest szybkim samochodem, który nie dostarcza praktycznie żadnych emocji z jazdy. Jest za to bardzo funkcjonalna i niezwykle droga, bo topowo wyposażony egzemplarz to wydatek niemal 100 tys. zł.

Nadwozie i wnętrze

Ibiza to połączenie dynamicznego, sportowego charakteru z funkcjonalnym wnętrzem. Agresywny przód z wielkimi wlotami powietrza, charakterystyczny dla tej marki grill w kształcie odwróconego trapezu i skośne, nisko schodzące reflektory nadają Ibizie drapieżności i jednoznacznie wskazują na sportowe aspiracje, z których znana jest hiszpańska marka. Przetłoczenia na pokrywie silnika oraz na drzwiach sprawiają, że auto wygląda muskularnie i nietuzinkowo. Tył Ibizy jest już bardziej klasyczny, nawet nieco stonowany. Tutaj na pierwszy plan wysuwają się elementy praktyczne, a więc szeroka klapa bagażnika oraz duża tylna szyba, dzięki której kierowca doskonale widzi, co dzieje się z tyłu auta. Niestety, nieco gorzej sprawa wygląda jeżeli chodzi o wnętrze auta. Jest ono smutne i ponure, a dominującym kolorem jest czerń. Nie pomagają nawet czerwone wstawki na fotelach i takież przeszycia na uchwycie hamulca ręcznego, czy na mieszku lewarka zmiany biegów. Za to nie można mu odmówić praktyczności. Każdy element deski rozdzielczej jest funkcjonalny. Trójramienna kierownica bardzo przyjemnie leży w dłoniach, a wszystkie wyświetlacze i przyrządy są czytelne i umieszczone tak, aby kierowca mógł z nich korzystać intuicyjnie. Znakomicie wyglądają tarcze obrotomierza i prędkościomierza zagłębione w głębokich tubach. Zarówno kierowca, jak i pasażer siedzący obok niego nie mogą narzekać na brak miejsca, którego zarówno na nogi jak i nad głową nie brakuje.

Silnik i skrzynia biegów

Pod maską testowej Ibizy pracuje coraz rzadziej spotykany w autach miejskich silnik czterocylindrowy o pojemności 1,5 i mocy 150 KM. Maksymalny moment obrotowy to 250 Nm uzyskiwane w zakresie od 1500 do 3500 tys. obr./min. Od 0 do 100 km/h auto rozpędza się w 7,9 s, a jego prędkość maksymalna wynosi 215 km/h. Na papierze wyniki robią wrażenia, ale w rzeczywistości Ibiza nie dostarcza niemal żadnych emocji. Moc rozwijana jest bardzo jednostajnie, nie ma żadnych szarpnięć, turbodziur, czy zgrzytów 6-stopniowej manualneju skrzyni. Auto jeździ szybko, ale jest do bólu przewidywalne. Średnie spalanie wynosi ok. 7 l/ 100 km.

Zawieszenie i komfort jazdy

Zawieszenie Ibizy jest dobrze przystosowane do poruszania się po naszych drogach. Jego dość komfortowe nastawy skutecznie tłumią ubytki w asfalcie, a dzięki stosunkowo niewielkiej masie auto prowadzi się bardzo pewnie. Dopiero, gdy przesadzimy z pedałem gazu Ibiza zaczyna wyjeżdżać przodem. W codziennym użytkowaniu nie ma to jednak najmniejszego znaczenia.

Wyposażenie i cena

Adaptacyjne zawieszenie, tempomat, system nawigacji satelitarnej, kamera cofania, wielofunkcyjna skórzana kierownica, zestaw nagłośnienia audio Beats, światła LED, 18-calowe felgi, czy podwójna końcówka wydechu wbudowana w dyfuzor – to tylko niektóre elementy wyposażenia, które znalazły się na pokładzie testowej Ibizy. Odmiana o oznaczeniu FR kosztuje minimum 65100 zł. Cena najmocniejszej wersji z silnikiem 1,5 l oscyluje już w okolicach 100 tys. zł.

Tucson na szczycie

Styczeń 2019 roku był drugim z rzędu miesiącem, gdy Hyundai Tuscon był najlepiej sprzedającym się SUV-em na polskim rynku według danych IBRM SAMAR.

Według danych Instytutu Badań Rynku Motoryzacyjnego SAMAR w styczniu 2019 roku zarejestrowano 988 sztuk modelu Tucson. - Dzięki temu wynikowi koreański model został liderem sprzedaży samochodów typu SUV – mówi **Michał Dziwulski** z Hyundai Motor Poland. - Jednocześnie Tucson zajął 8. miejsce w rankingu sprzedaży samochodów osobowych awansując o dwie pozycje w porównaniu do stycznia roku ubiegłego. Styczniowy wynik to potwierdzenie trendu oraz zainteresowania klientów zmodernizowanym w połowie poprzedniego roku modelem Tucson. W grudniu 2018 roku Hyundai Tucson był natomiast najchętniej wybieranym modelem SUV na polskim rynku zarówno przez klientów indywidualnych jak i przez firmy – dodaje Dziwulski.

Od momentu swojej premiery w 2015 roku, Tuscon jest najlepiej sprzedającym się autem Hyundaia w Polsce, a także w Europie. Zaprojektowany i produkowany w Europie spełnia najwyższe standardy jakości, potwierdzone zarówno opiniami zadowolonych klientów, jak i wynikami testów. W ostatnim Raporcie Jakości magazynu Auto Świat opublikowanym w styczniu 2019 roku, Hyundai Tucson, w teście długodystansowym 100 tys. km, według oceniających okazał się wzorowy i pozostawił znakomite wrażenie pod względem niezawodności.

Obecnie Hyundai Tuscon z roku produkcji 2018 dostępny jest w atrakcyjnej ofercie Wyprzedaż Hyundai 2018 z rabatami sięgającymi aż do 10 000 złotych. Uwzględniając premię w wysokości 2000 złotych za odkup przez dealera obecnego samochodu suma korzyści może wynieść aż do 12 000 złotych. Ponadto Tucson z Wyprzedaży Hyundai 2018 oferowany jest z atrakcyjnym promocyjnym finansowaniem oraz ubezpieczeniem w wysokości 2,99% wartości samochodu. Dodatkowo model objęty jest 5-letnią gwarancją bez limitu kilometrów w standardzie.

CHEŁM OPON SERWIS Baza
OPONY CAŁOROCZNE
82/565-18-95
Dembowskiego 1/2

Akumulatory
SPRZEDAŻ - SERWIS
Do samochodów, ciągników, motocykli, skuterów.
Montaż oraz sprawdzenie alternatora GRATIS
Chełm, ul. Spółdzielcza 17
(boczna ul. Starościńskiej)
tel. 609 844 744

eprasa.pl 7e0b08b04a

Co, gdzie, kiedy? Afisz kulturalny

Repertuar Centrum Kultury Filmowej Zorza

Miszmasz czyli KOGEL MOGEL 3: 10, 12, 14 lutego godz. 18.30; 11, 13 lutego godz. 21.00, **CHDK**

Ralph Demolka w internecie: 10, 12, 14 lutego godz. 16.00 (3D dubbing), 11, 13 lutego godz. 16.00 (2D dubbing), **CHDK**

Lego® Przygoda 2: 10 lutego godz. 11.30 (2D dubbing), godz. 13.45 (3D dubbing); 11 lutego godz. 13.30 (2D dubbing), godz. 16.00 (3D dubbing); 12, 14 lutego godz. 13.30 (3D dubbing), godz. 16.00 (2D dubbing); 13, 15 lutego godz. 13.30 (2D dubbing), godz. 16.00 (3D dubbing), 16 lutego godz. 11.00 (3D dubbing), godz. 13.30 (2D dubbing), 17 lutego godz. 11.00 (2D dubbing), godz. 13.30 (3D dubbing), **ZORZA**

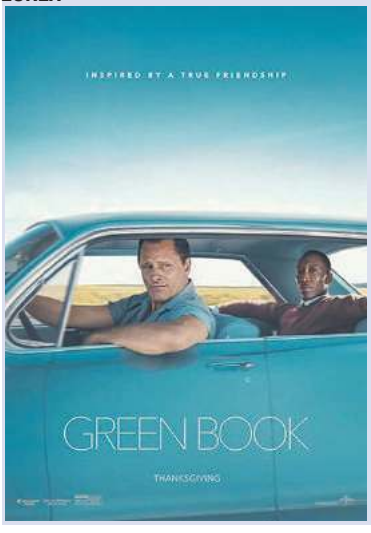

Green book: 10 lutego godz. 20.30, 11 lutego godz. 18.30, 12 lutego godz. 20.30, 13 lutego godz. 18.30, 14 lutego godz. 20.30, 15 lutego godz. 21.00, 16 lutego godz. 16.00, **CHDK**

Planeta Singli 3: 10, 11, 12, 13, 14, 15 lutego godz. 18.15 i 20.30; 16, 17 lutego godz. 16.00 i 18.15, **ZORZA**

Maria, królowa Szkotów: 15 lutego godz. 18.30, 16 lutego godz. 21.00, 17 lutego godz. 19.30, **ChDK**

Spider-Man Uniwersum (2D dubbing): 15 lutego godz. 16.00; 16 lutego godz. 18.30; 17 lutego godz. 17.00, **ChDK**

Filmowe Ferie w ChDK:

„Niedoparki": 11 lutego godz. 10.00, **ChDK,**

„Bella i Sebastian 3": 11, 12 lutego godz. 11.00, **Zorza**

Rysiek lwie serce: 12 lutego godz. 10.00 **ChDK**

„O czym szumi las": 13 lutego godz. 10.00, **ChDK**

„Iniemamocni 2": 13, 14 lutego, godz. 11.00, **Zorza**

„Balerina": 14 lutego godz. 10.00, **ChDK**

„Przygody Finna": 15 lutego, godz. 10.00, **ChDK**

„Trolle": 15 lutego godz. 11.00, **Zorza**

Festiwal Filmowy Grand OFF 2019

Po raz kolejny na ekranie w Chełmskiej Bibliotece Publicznej pojawi się cykl konkursowych filmów Grand OFF 2019. Łączny czas trwania wszystkich filmów to 219 minut, dlatego ich projekcję zaplanowano na dwa dni 18 i 19 lutego o godz. 18.00, sala widowiskowa ChBP, ul. Partyzantów 40, wstęp wolny. Organizatorzy projekcji przypominają, że Grand OFF 2019 było 12. edycją konkursu. Filmy nominowane oceniała międzynarodowa kapituła składająca się z ponad 80 znawców filmu, teoretyków, reżyserów, operatorów, montażystów i aktorów z ponad 30 krajów. Wręczone zostały statuetki za najlepsze filmy w 11 kategoriach: scenariusz, reżyseria, zdjęcia, montaż, scenografia, aktorka, aktor, fabuła, dokument, animacja oraz najlepszy film polski. Statuetki powędrowały do twórców filmów uznanych za najlepsze: Najlepszy Scenariusz - Ojciec Adnana, reż. Sylvia Le Fanu (Dania); Najlepsza Reżyseria – Przeniesienie, reż. Michael Grudsky (Izrael); Najlepsze Zdjęcia - Wewnątrz ścigam się , reż. Aleksander Szeser (Irlandia); Najlepszy montaż - Wewnątrz ścigam się , reż. Aleksander Szeser (Irlandia); Najlepsza Scenografia - Osobliwe zdolności pana Mahlera, reż. Paul Philipp, osoba nominowana André M.Hennicke (Niemcy); Najlepsza Rola Kobieca - Myślę, że się w tobie podkochuję, reż. Maria Eriksson-Hecht, osoba nominowana Inez Dahl Torhaug (Szwecja); Najlepsza Rola Męska - Osobliwe zdolności pana Mahlera, reż. Paul Philipp, osoba nominowana André M.Hennicke (Niemcy); Najlepszy Film Fabularny - Przeniesienie, reż. Michael Grudsky (Izrael); Najlepszy Film Dokumentalny - Abramek wrócił sam, reż. Tomasz Wiśniewski (Polska); Najlepszy Film Animowany - Koncert ognia, reż. Mariia Konopatova (Rosja); Najlepszy Film Polski – Mleko, reż. Urszula Morga (Polska).

Czytelnia Książek i Czasopism zaprasza

Pracownicy Czytelni Książek i Czasopism Chełmskiej Biblioteki Publicznej przytaczają słowa Richard Steele: „Czytanie jest dla umysłu tym, czym gimnastyka dla ciała" i zapraszają na „intelektualny fitness". Oferta: kilka tysięcy książek, kilkadziesiąt tytułów prasy codziennej i czasopism, zbiory specjalne dla wymagających, stanowiska komputerowe z drukarką, skaner, ksero, hotspot.

- Jeśli jednak nie mamy tego, czego potrzebujecie, sprowadzimy to przez wypożyczalnię międzybiblioteczną – informują pracownicy Czytelni. - Jeśli chcecie poćwiczyć w domu, mamy wypożyczalnię krótkoterminową. Możecie też przynieść własny sprzęt i korzystać z ciszy i spokoju, które zapewniamy dla skutecznego treningu umysłu. Zapraszamy.

Odeszła na niebiańskie plenery. Wystawa prac śp. Marii Rutkowskiej

15 lutego, o godzinie 17.00 w Galerii „Pasja" przy ulicy Aleja Żołnierzy I AWP 19 w Chełmie zaplanowano wystawę prac malarskich śp. Marii Rutkowskiej. Artystka zmarła 15 grudnia ub.r. w wieku 61 lat. Pochodziła z miejscowości Stójło w gminie Siennica Różana. Od 1978 związana była z Chełmem. Ukończyła Państwowe Liceum Sztuk Plastycznych w Nałęczowie w 1977 r., Policealną Szkołę dla Dorosłych o kierunku technik informatyki o specjalności grafika komputerowego. Od 2018 r. rozpoczęła studia na Wydziale Malarstwa Uniwersytetu Marii Curie - Skłodowskiej w Lublinie. Pracowała jako specjalista plastyk m.in. w Chełmskim Klubie Międzynarodowej Prasy i Książki oraz w Wojewódzkim Ośrodku Postępu Rolniczego w Rejowcu. Od 1999 była członkiem grupy twórczej „Pasja" i współzałożycielką Stowarzyszenia Twórczego „Pasja" w Chełmie. Należała do Stowarzyszenia Miłośników Ziemi Siennickiej oraz od 2013 do Grupy Plastycznej „Osiemnastka" przy Centrum Kultury w Siennicy Różanej. W malarstwie spełniała się malując naturę, która każdorazowo przysparzała nowych emocji i nieustannie zaskakując odkrywaniem ciekawych barw. Proces twórczy będący syntezą formy i zestawienia kolorów dodawał autorce motywacji i twórczej pewności. Zacisze pracowni i samotność były dla niej tak samo ważne jak przestrzeń i malowanie w plenerze. Powstawały wówczas prace nasycone powietrzem i światłem, bardzo ekspresyjne i emocjonalne.Uczestniczyła w wielu plenerach malarskich. Swoje prace prezentowała w licznych wystawach zbiorowych i poplenerowych oraz na wystawach indywidualnych w Chełmie, Siennicy Różanej, Krasnymstawie, Górze Kalwarii i Rejowcu Fabrycznym. Jest laureatką nagrody Wójta Gminy Hrubieszów, przyznanej podczas 30. Jesieni Plastycznej. Oprócz malarstwa zajmowała się rysunkiem i fotografią artystyczną. W latach 1983-2001 wykonywała dla Oddziału PTTK im. Kazimierza Janczykowskiego w Chełmie projekty rajdowych znaczków turystycznych i opracowała graficznie wydawnictwo „ W stronę Chełma…". W roku 2012 zilustrowała rysunkami satyrycznymi tomik fraszek Ireneusza Rolewicza pt. „O co chodzi…?". Msza święta w intencji Marii Rutkowskiej zaplanowana jest 16 lutego o godz. 8.00 w w Parafii Rozesłania św. Apostołów w Chełmie.

Wystawa w Chełmskiej Bibliotece Publicznej

Chełmska Biblioteka Publiczna oraz Stowarzyszenie Twórców Kultury Nadbużańskiej zapraszają do galerii Nova ChBP, przy ul. Partyzantów 40 w Chełmie na wystawę twórczości członków Stowarzyszenia. Wstęp wolny. Wystawa dostępna będzie w galerii Nova ChBP do 27 lutego 2019 r.

STKN, z siedzibą we Włodawie, działa od 2005 r. i liczy 96 członków tworzących w różnych dziedzinach sztuki, m.in. malarstwo, rzeźbiarstwo czy kowalstwo. Podczas wernisażu swoją twórczość zaprezentują także poeci zrzeszeni w grupie poetyckiej „Nadbużańska fraza" oraz zespół śpiewaczy „Kresowianki", wielokrotnie wyróżniany i nagradzany w przeglądach i festiwalach krajowych i zagranicznych.

Stowarzyszenie Twórców Kultury Nadbużańskiej organizuje i przeprowadza warsztaty artystyczne dla osób dorosłych niepełnosprawnych, warsztaty artystyczne dla dzieci i młodzieży, plenery ogólnopolskie i międzynarodowe, wystawy artystyczne, wycieczki i wyjazdy zdrowotno - integracyjne dla osób niepełnosprawnych. Działalność członków opiera się głównie na krzewieniu kultury i sztuki, pracy na rzecz środowiska lokalnego i ponadlokalnego oraz promowaniu kultury regionu nadbużańskiego w kraju i zagranicą.

Rafał Rutkowski w Atmosferze

Stand-up No Limits oraz Atmosfera Cafe (ul. Kopernika 8 w Chełmie) zapraszają na wieczór stand-up comedy! Wystąpi **Rafał Rutkowski** w programie „Homar z Biedronki". Rafał w swoim nowym programie będzie sprzedawał patent na żart, który nikogo nie obrazi, zinterpretuje erotyczne sny. Będzie też opowiadał o przełomowym odkryciu w kościele, o orkach w teatrze i wielkiej ojczyźnianej wojnie z Facebookiem. Występ 18 lutego o godz. 20:00, rezerwacje pod nr tel. 82 565 64 64. Dla naszych Czytelników, którzy w środę13 lutego) o godz. 12.00 jako pierwsi dodzwonią się do redakcji „Nowego Tygodnia" mamy dwa jednoosobowe bilety na występ R. Rutkowskiego w „Atmosferze".

Chełmska Biblioteka Publiczna zaprasza na polskie Oscary

W lutym Klub Dobrego Filmu świecić ma blaskiem oscarowego blichtru i złotego kruszca, jakim pokryta jest najbardziej pożądana filmowa statuetka świata. Tak przedstawiciele KDF zapraszają na środowe seanse do sali widowiskowej ChBP przy ulicy Partyzantów. Podczas nich zaprezentowane będą polskie filmy, które dostały lub były bardzo blisko nagrody przyznawanej co roku przez Amerykańską Akademię Filmową. Przegląd rozpocznie się od najnowszego filmu Pawła Pawlikowskiego, który cieszył się już z Oscara, a który teraz za swoją opowieść o miłości niemożliwej otrzymał aż trzy nominacje. Pokazany także zostanie przepełniony humanizmem i ekologią dramat sensacyjny Agnieszki Holland oraz opowiadający losy słynnego polskiego przedwojennego kompozytora Władysława Szpilmana film biograficzny wyreżyserowany przez Romana Polańskiego. W ostatnią środę lutego zaprezentowany będzie przepiękny plastycznie obraz o życiu Vincenta Van Gogha. Wszystkie seanse rozpoczynają się o godzinie 18.00. Wstęp wolny. Organizatorzy zapewniają, że filmowych wzruszeń na pewno nie zabraknie!

Promocja najnowszego tomiku Krzysztofa Kołtuna

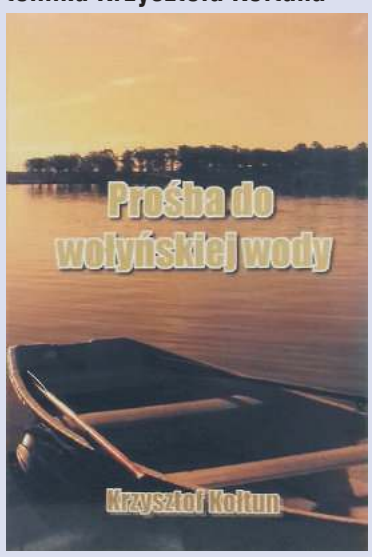

Chełmska Biblioteka Publiczna zaprasza 15 lutego 2019 r. o godz. 17.00 na promocję najnowszego tomiku poezji Krzysztofa Kołtuna pt. „Prośba do wołyńskiej wody". Podczas spotkania poeta K. Kołtun zaprezentuje swoje wiersze. Towarzyszyć mu będzie Dariusz Sułkowski, chełmski poeta oraz Aleksandra Konieczna, która zadba o muzyczną oprawę. K. Kołtun mieszka, pracuje i tworzy w Chełmie. Wywodzi się z Lubomla na Wołyniu. To żarliwy piewca swojej utraconej Ojczyzny, krzewiciel patriotyzmu. W swoim dorobku literackim ma ponad dwadzieścia książek poetyckich. Jest laureatem wielu nagród i wyróżnień, m.in. Literackiej Nagrody A. Patkowskiego, Literckiej Nagrody „Kaja" Andrzeja Jaworskiego, Nagrody im. Władysława Hasiora Stowarzyszenia „Ars Populi" oraz wielu konkursów poetyckich. Krzysztof Kołtun reprezentuje Stowarzyszenie Pisarzy Polskich w Krakowie, jest założycielem Grupy Poetyckiej „Krzemień", Towarzystwa Rodzin Kresowych, a także Nadbużańskiego Towarzystwa Kultury. Jest również inicjatorem i organizatorem Ogólnopolskiego Konkursu Poetyckiego „U progu Kresów" - integrującego rozproszone po świecie środowisko kresowoliterackie.

Malarstwo Mieczysława Wiśniewskiego

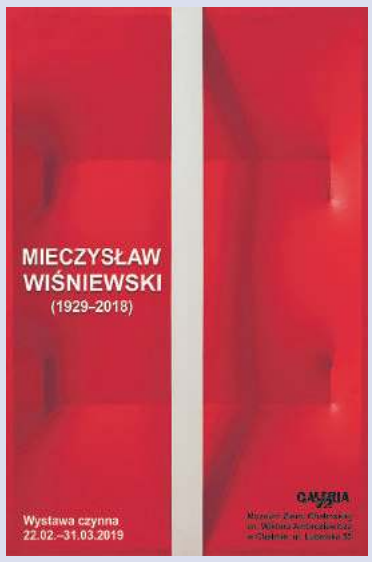

Krystyna Mart, dyrektor Muzeum Ziemi Chełmskiej zaprasza 22 lutego o godz. 18.00 na otwarcie wystawy malarstwa **Mieczysława Wiśniewskiego** (1929 – 2018). Wystawa będzie czynna do 31 marca w siedzibie muzeum przy ul. Lubelskiej 55. Kuratorem ekspozycji jest **Jagoda Barczyńska**.

Ferie w MDK. Zapisy na wyprawę do Zamku

Młodzieżowy Dom Kultury w Chełmie co roku ma bogatą ofertę dla młodzieży na ferie zimowe. Nigdy nie brakuje w niej wycieczek i w tym roku też ich nie zabraknie. MDK zaprasza dzieci od 7 lat na dwie wyjątkowe podróże. Zapisy w siedzibie MDK przy ul. Pocztowej 41 w poniedziałek, wtorek, środę w godz. 8:30 - 16:30 (liczba miejsc ograniczona). 15 lutego zaplanowano wyprawę do Zamku w Zawieprzycach. Koszt wycieczki to 59 zł. Zapisy do 13 lutego.

I do teatru…

Z kolei 21 lutego planowana jest wycieczka do Teatru im. H. Ch. Andersena w Lublinie na przedstawienie pt. „Lustra opowiadają w czwartek" - baśnie podwodnego świata. Koszt wycieczki to 59 zł. Zapisy do 15 lutego. Aby wycieczki się odbyły, na każdą z nich musi się zapisać min. 35 osób.

eprasa.pl 7e0b08b04a

Chełmianka rozmontowała Broń

BROŃ RADOM – ChKS CHEŁMIANKA CHEŁM 0:2 (0:1)

0:1 – **Czułowski** (12), 0:2 – **Uliczny** (90).

ChKS: Osuch (46 Drzewiecki) - Kwiatkowski (46 Kursa), J. Niewęgłowski (65 Kwiatkowski), Myszka, Pioś, Uliczny, Aftyka (40 Kocoł), Czułowski, zawodnik testowany, Kompanicki, Zawiślak (46 Kotowicz).

Małymi krokami zespół idzie do przodu – tak można by ocenić sobotni sparing Chełmianki w Radomiu z tamtejszą Bronią, beniaminkiem III ligi, grupy I. Podopieczni **Artura Bożyka** zmierzyli się z wymagającym przeciwnikiem, bardzo dobrze wyglądającym pod względem motorycznym, ale i piłkarsko. Na tle trudnego rywala chełmianie zaprezentowali się korzystnie, zostawiając po sobie dobre wrażenie.

Przed meczem o Broni Radom piłkarze Chełmianki wiedzieli tyle, że występuje w mazowiecko-łódzko-podlasko-warmińsko-mazurskiej III lidze. Kilku piłkarzy, jak **Piotra Nowosielskiego**, czy **Piotra Stefańskiego** znali też z występów w lubelskich klubach. Broń z kolei też niewiele wiedziała o chełmskim zespole, a tego, kiedy obie drużyny zagrały ze sobą ostatni raz, nie pamiętali nawet najstarsi kibice, którzy przyszli obejrzeć mecz w Radomiu.

Na dobrze przygotowanym boisku i przy sprzyjającej do gry aurze kibice byli świadkami szybkiego, obfitującego w sytuacje podbramkowe, a momentami też dość ostrego, spotkania. – To był wartościowy sparing, przeciwnik postawił wysokie wymagania, był agresywny, groźny pod naszą bramką. W drugiej połowie stworzyliśmy kilka doskonałych okazji, szkoda, że padła tylko jedna bramka. Przed nami dużo pracy, bo są elementy w grze, które trzeba poprawić – mówił po spotkaniu szkoleniowiec Chełmianki, Artur Bożyk.

W pierwszych minutach gospodarze ruszyli zdecydowanie na bramkę **Cezarego Osucha**. Chełmianka miała problemy zwłaszcza na swojej lewej stronie. Kilka razy we znaki chełmskim defensorom dał się szybki **Przemysław Śliwiński**, nowy napastnik Broni. **Norbert Myszka** musiał ratować się faulami. W 12 min. goście przeprowadzili składną akcję. Piłkę na prawej stronie dostał **Przemysław Kwiatkowski**, przebiegł z nią kilkanaście metrów i dośrodkował w pole karne. Bramkarz z Radomia źle obliczył lot piłki, uprzedził go **Patryk Czułowski** i strzałem głową skierował piłkę do pustej bramki. To było pierwsze trafienie Patryka dla Chełmianki. Gol nieco wyhamował zapędy miejscowych, ale i tak Osuch kilkakrotnie znalazł się w opałach. Najpierw składającego się do strzału z 12 metrów Śliwińskiego uprzedził **Jakub Niewęgłowski**, wybijając mu w ostatniej chwili piłkę sprzed nóg, a kilka minut później w sytuacji sam na sam z dobrze dysponowanym w sobotę Osuchem znalazł się **Konrad Paterek**, lecz nowy bramkarz Chełmianki wyczuł intencje strzelca i złapał futbolówkę. Goście poza zdobytą bramką nie stworzyli w pierwszej części meczu więcej klarownych okazji do zdobycia gola.

Po zmianie stron mecz stał się otwarty, obie drużyny starały się atakować, ale to Chełmianka dochodziła do tzw. stuprocentowych sytuacji do zdobycia gola. Okazje sam na sam z bramkarzem zmarnowali **Hubert Kotowicz** i testowany zawodnik. W obu sytuacjach górą był golkiper Broni. Bardzo groźny strzał z 14 metrów oddał też **Mateusz Kompanicki**, jednak trafił prosto w bramkarza. Na listę strzelców po raz drugi mógł wpisać się Czułowski, lecz zbyt długo zwlekał ze strzałem i nic z akcji nie wyszło. I choć bramki z tych sytuacji nie padły, ważne, że chełmianie potrafili je stworzyć. W 75 min. Kotowicz trafił do siatki, lecz sędzia dopatrzył się spalonego. Miejscowi z kolei byli groźni po stałych fragmentach gry. Najpierw wrzucona w pole karne piłka, przez nikogo nie dotknięta, mogła zmylić **Damiana Drzewieckiego**, ale chełmski golkiper w tej sytuacji do końca zachował pełną koncentrację. W 81 min. po dośrodkowaniu z rzutu wolnego chełmskim obrońcom uciekł **Wojciech Kupiec**, uderzył futbolówkę głową, ale ta poszybowała nad poprzeczką. W samej końcówce pojedynku **Paweł Uliczny** pobiegł za przeciwnikiem i zmusił go do zagrania piłki w kierunku własnego bramkarza. Uliczny nie odpuścił, zaatakował golkipera, ten w dryblingu z chełmskim pomocnikiem stracił futbolówkę i zawodnik Chełmianki nie miał problemów z ulokowaniem jej w pustej bramce.

W Chełmiance po raz drugi wystąpił testowany ofensywny pomocnik z przeszłością w ekstraklasie i I lidze. Wszystko wskazuje na to, że zawodnik zasili szeregi zespołu Artura Bożyka. W sparingu z Bronią należał do najlepszych zawodników w chełmskiej drużynie. **(r)**

Wieści z IV ligi...

Wszystkie nasze czwartoligowe drużyny szykują się do rundy rewanżowej, która rozpocznie się 23 marca. Victoria Żmudź, Start Krasnystaw, Kłos Gmina Chełm i Włodawianka Włodawa trenują w pocie czoła. Wszystkie mają jeden cel – utrzymać się w IV lidze. Najbliżej pozostania są ósma w tabeli Victoria i dziewiąta Włodawianka.

Dwa mecze sparingowe rozegrała już **Victoria Żmudź**. W obu musiała uznać wyższość przeciwników, przegrywając w takim samym stosunku - 1:4. Najpierw podopieczni **Piotra Molińskiego** zmierzyli się z juniorami starszymi Motoru Lublin. Honorowego gola dla Victorii w tym spotkaniu strzelił **Piotr Lecki** w 62 min. Drużyna trenera Molińskiego grała w składzie: Porzyc – Persona, Brzozowski, Paskiv, Przychodzień, Kasprzycki, Sawa, Furta, Ścibior, Kuczyński, Lecki. Na zmiany wchodzili: Flis, Grądzki, Misztal.

W ostatni weekend zespół ze Żmudzi grał z **Polesiem Kock**. W tym spotkaniu bramkę dla Victorii strzelił **Michał Kuczyński**. Victoria wystąpiła w następującym składzie: Porzyc – Persona, Grądzki, Paskiv, Przychodzień, Brzozowski, Flis, Furta, Lecki, Kuczyński, Ścibior. Na zmiany wchodzili: Seniuk, Gregorowicz, Misztal. Co cieszy szkoleniowca, do składu wrócił **Bartłomiej Porzyc**, który jesienią przebywał poza granicami kraju.

Pierwszego transferu dokonał **Start Krasnystaw**. Beniaminek pozyskał niespełna 18-letniego wychowanka Avii Świdnik, **Konrada Adamca**, zawodnika wszechstronnego, mogącego zagrać w obronie, jak i w pomocy. Nowy nabytek Startu dobrze spisał się w dotychczasowych grach kontrolnych, stąd decyzja trenera **Pawła Kamińskiego** o pozyskaniu młodzieżowca. Z drużyną na pełnych obrotach trenuje już jej lider, **Daniel Chariasz**.

Kłos Gmina Chełm do treningów powrócił w połowie stycznia br. Trener **Robert Tarnowski** pierwszy sparing zaplanował jednak dopiero na sobotę 16 lutego. Kłos zmierzy się z Victorią Żmudź. Kolejne mecze rozegra z: Bratem Cukrownik Siennica Nadolna – 23 lutego, Polesiem Kock – 27 lutego, Włodawianką Włodawa – 2 marca, Huczwą Tyszowce – 6 marca, Lublinianką – 9 marca i Stalą Poniatowa – 16 marca. Z drużyny Kłosa najprawdopodobniej odejdzie lewy obrońca **Michał Górny**, który powróci do Unii Rejowiec. O odejściu mówi też doświadczony **Tomasz Ciechoński**. Z Lublinianką natomiast trenuje 21-letni **Łukasz Bryk**. Niewykluczony jest z kolei powrót do zespołu z Gminy Chełm **Patryka Gierczaka** z Granicy Dorohusk.

Czwarty z naszych czwartoligowców, Włodawianka w ostatni weekend nie grała żadnych sparingów. Zespół Marka Droba zagra w najbliższą sobotę z Polesiem Kock. Pewne jest, że w klubie pozostanie lider drużyny Wojciech Więcaszek, który jeszcze nie tak dawno przebywał na testach w Lewarcie Lubartów. Działacze Włodawianki czynią też starania o Michała Budzyńskiego, który odchodzi z Chełmianki. Zawodnik byłby dużym wzmocnieniem siły ataku włodawskiej drużyny. **(r)**

Ruszyły halowe mistrzostwa Chełmskiego OZPN

9 lutego rozpoczęły się halowe mistrzostwa w piłce nożnej Chełmskiego OZPN. Jako pierwsi do rywalizacji stanęli seniorzy, wkrótce do boju ruszą też juniorzy, młodzicy i trampkarze.

9 lutego odbyły się pierwsze mecze halowych mistrzostw ChOZPN w kategorii **seniorzy**. Do rywalizacji przystąpiło 10 drużyn: Znicz I Siennica Różana, Znicz II Siennica Różana, Kłos Gmina Chełm, Orzeł Srebrzyszcze, Agros Suchawa, Astra I Leśniowice, Astra II Leśniowice, Sawena Sawin, Bug Hanna i Pławanice Kamień. Na 17 lutego zaplanowano drugą serię spotkań. Początek o 9.00, mecze rozgrywane są w Miejskiej Hali Sportowej.

Juniorzy do rywalizacji przystąpią 16 lutego, a finały odbędą się 18 lutego. Początek spotkań o 9.00. Tu mistrzostwa rozpoczną się od meczy grupowych. W grupie A zmierzą się: Ogniwo Wierzbica, Chełmianka I Chełm, Unia Rejowiec, Victoria Żmudź, Kłos II Chełm, a w grupie B: Ruch Izbica, Kłos I Chełm Unia Białopole, Włodawianka i Chełmianka II.

Mistrzostwa **trampkarzy** zaplanowano na 11, 12 lutego i 13 lutego. I tu rywalizacja rozpocznie się o 9.00 w grupach: A – Unia Rejowiec, Niedźwiadek 04 Chełm Ruch Izbica, Ogniwo Wierzbica, Niedźwiadek II 05 Chełm, B – Sparta Rejowiec Fabryczny, Niedźwiadek I 05 Chełm, Unia Białopole, Astra Leśniowice, Kłos Chełm. Finały odbędą się 13 lutego w hali MOSiR od 9.00.

Mistrzostwa ChOZPN w kategorii **młodzicy** zaplanowano na 12 i 14 lutego w hali SP nr 5. W grupie A zmierzą się: Niedźwiadek I 07 Chełm, Niedźwiadek 06 Chełm, Astra I Leśniowice, Ogniwo Wierzbica, Polesie Urszulin, Sparta Rejowiec Fabryczny, a w grupie B: Niedźwiadek II 07 Chełm, Unia Rejowiec, Astra II Leśniowice, Kłos Chełm, Victoria Żmudź, Ruch Izbica. Finały zaplanowano na 14 lutego, początek o 8.30. **(k)**

„Okręgówka" już trenuje

Choć pierwsze spotkania rundy rewanżowej chełmskiej ligi okręgowej zaplanowano dopiero na ostatni weekend marca, większość drużyn wznowiła treningi po zimowej przerwie. Rozegrano też już kilka spotkań kontrolnych.

Liderem chełmskiej okręgówki po rundzie jesiennej jest **Sparta Rejowiec Fabryczny**. Podopieczni **Bartosza Bodysa** wygrali 11 z 13 spotkań, raz zremisowali i tylko raz przegrali (1:2 z Bratem Siennica Nadolna). Wywalczyli 34 punkty, o trzy więcej od wicelidera, wspomnianego Brata. Strzelili najwięcej bramek w lidze (47), stracili najmniej (9), więc nic dziwnego, że są faworytem w walce o awans do IV ligi. Przygotowania do rundy wiosennej piłkarze Sparty rozpoczęli pod koniec stycznia, a już 2 lutego w pierwszym sparingu pokonali Granit Bychawa 3:2 (1:0). Dwa gole dla zespołu z Rejowca Fabrycznego zdobył niezawodny **Andrzej Głowacki**, jednego dołożył **Artur Hawerczuk**. Sparta grała w składzie: Podlipny - Bodys (46 Janiszewski), Lewczuk (46 D. Kość), Sawicki (46 Rutkowski), S. Terlecki (46 M. Terlecki), Wójcik, Bielak (5 Kasperek), Barabasz (46 Kiejda), Adamiec (60 Krystjańczuk), Krystjańczuk (46 Hawerczuk), Głowacki (60 M. Kość). Z zespołem podobno trenuje wychowanek Sparty, Mateusz Wołos, który ostatnie trzy sezony spędził w III-ligowej Avii Świdnik. Lider okręgówki ma też inną dobrą wiadomość. W przerwie zimowej klub pozyskał nowego sponsora, spółkę PSM z Lublina. Firma od ponad 20 lat handluje surowcami wtórnymi, zajmuje się też niszczeniem dokumentów.

Wicelider okręgówki, **Brat**, tak udanego powrotu do treningów nie miał. Zespół z Siennicy Nadolnej w swoim pierwszym sparingu, rozegranym w ostatnią sobotę, przegrał aż 1:5 z Granitem Bychawa, wiceliderem lubelskiej ligi okręgowej. Honorowym trafieniem dla Brata popisał się **Paweł Szadura**. Podopieczni **Andrzeja Ignaciuka** grali w składzie: M. Dębski - Pachuta, D. Jopek, Wędzina, Szczepaniuk, Kniażuk, Arkadiusz Kister, Arnold Kister, P. Szadura, Aleksander Urbański, Suduł, na zmianę wchodzili: Pypa, M. Szadura, Korszun, A. Urbański, Malinowski, K. Szadura, Kalisiewicz, Witka i Ignaciuk.

Również w ostatni weekend swój pierwszy sparing rozegrało trzecie po rundzie jesiennej (27 punktów) **Ogniwo**. Drużyna z Wierzbicy pokonała 5:1 juniorów starszych Górnika Łęczna. Bramki zdobyli: **Gałecki** w 32 min., **Krupski** w 45 i 74 min. oraz **Knot** w 53 i 85 min. Ogniwo grało w składzie: Zagraba - zawodnik testowany, Kłos, Pilipczuk, Siwek, Nowaczek, Krupski, Knot, Szanfisz, Remiś i Gałecki, na zmiany wchodzili: P. Dudek, zawodnik testowany II oraz Tkaczyk. Zespół z Wierzbicy informuje, że do rundy wiosennej przystąpi w nowych strojach i zaprasza sponsorów do współpracy oferując miejsce na reklamę na koszulkach.

Mająca dwa punkty mniej od Ogniwa i zajmująca czwarte miejsce w okręgówce **Granica Dorohusk** także rozegrała pierwszy sparing. W sobotę, 9 lutego, podopieczni **Marka Grzywny** w Lublinie pokonali 6:1 juniorów młodszych Chełmianki, a na listę strzelców wpisywali się: **Michał Grzywna** (dwa razy) oraz **Olęder**, **Swatek**, **Komosa** i **Sokołowski**. Zawodnicy Granicy sprawili więc miły prezent obchodzącemu w niedzielę urodziny prezesowi klubu, **Arkadiuszowi Słomce**. W kolejnych sparingach Granica zagra z: juniorami starszymi Chełmianki (23 lutego), Unią Rejowiec (2 marca), Pławanicami Kamień (10 marca), Victorią Żmudź (13 marca), Orłem Srebrzyszcze (16 marca) i Unią Białopole (23 marca). Prawdopodobnie z jej szeregów odejdzie **Patryk Gierczak**.

Mniej udanie rok rozpoczął piąty w tabeli (23 punkty) zespół z Fajsławic. **Frassati** w swoim pierwszym meczu kontrolnym przegrało aż 2:9 z juniorami starszymi Górnika Łęczna. Warto jednak zauważyć, że trener **Daniel Krakiewicz** miał do dyspozycji zaledwie 11 zawodników. Gole Górnikowi wbili **Skorek** i **Chruściel**, a Frassati grało w składzie: Mazur - Madeja, K. Przebirowski, D. Błaziak, M. Baran, Policha, Robak, Chruściel, Dunda, zawodnik testowany oraz Skorek.

Szósty w tabeli **Orzeł Srebrzyszcze** (19 punktów) pierwszy sparing rozegrał w niedzielę wieczorem, 10 lutego z Janowianką Janów Lubelski (13. miejsce w lubelskiej lidze okręgowej). Mecz odbył się w Zamościu, jego wynik podany w kolejnym wydaniu Nowego Tygodnia.

Aż dwa sparingi za to ma już za sobą **Ruch Izbica** (7 miejsce, 19 punktów). W pierwszym meczu podopieczni **Andrzeja Rycaka** pokonali 4:1 Igros Krasnobród (lider zamojskiej A klasy), a gole zdobyli: **Gałka** (dwa) oraz **Jasiński** i **I. Pawlak**. Ruch grał w składzie: Sowa – Michał Śliwa, Maciej Śliwa, Hopko, Wlizło, I. Pawlak, Malczewski, Kuryłowicz, Antoniak, Jasiński, Gałka, na zmiany wchodzili: Havri, Bożko, S. Swatowski, zawodnik testowany 1, zawodnik testowany 2. W drugim sparingu zespół z Izbicy zremisował 3:3 z juniorami starszymi Hetmana Zamość. Bramki dla Ruchu zdobyli: **I. Pawlak** (dwie) oraz **Lewandowski**. Ruch grał w składzie: Sowa - Bożko, Swatowski, Lewandowski, Wlizło, I. Pawlak, Malczewski, Kryłowicz, zawodnik testowany, Antoniak, Gałka, na zmiany weszli: Kaszak i Biniek. **(kg)**

3 marca Bieg Tropem Wilczym

Po raz szósty w Chełmie odbędzie się **Bieg Tropem Wilczym**. Impreza została zaplanowana na 3 marca. O 9.00 w Bazylice NNMP rozpocznie się msza św. w intencji Żołnierzy Wyklętych. O 10.30 będzie miało miejsce złożenie wieńców pod katownią UB w Chełmie przy ul. Ogrodowej. Następnie o 11.00 w parku miejskim w występach artystycznych zaprezentuje się młodzież szkolna. O 11.45 pod pomnikiem Żołnierzy AK 27. Wołyńskiej Dywizji Piechoty zostaną złożone wieńce. W samo południe wystartują uczestnicy biegu na honorowym dystansie 1 963 metrów. O 12.20 ruszy bieg główny na 5 km. Patronat honorowy nad wydarzeniem objęła wicemarszałek sejmu **Beata Mazurek**, a patronem medialnym jest m.in. Nowy Tydzień. Zapisy uczestników pod linkiem: https://zapisy.sts-timing.pl/439/ **(r)**

eprasa.pl 7e0b08b04a

Rozbił starszych rywali

Mocnym akcentem rozpoczął tegoroczny sezon reprezentant Cementu Gryf Chełm, Szymon Szymonowicz. Dziewiętnastoletni zapaśnik z Chełma w świetnym stylu zdobył złoty medal w najstarszej grupie wiekowej na zawodach Pucharu Polski seniorów w Raciborzu.

W drodze do złotego medalu **Szymon Szymonowicz** bez żadnego respektu przed starszymi i bardziej doświadczonymi zawodnikami szedł od zwycięstwa do zwycięstwa. Swój pierwszy pojedynek na matach Raciborza wygrał z reprezentantem gospodarzy MKZ Unia Racibórz, **Arsenem Mkrtchanem**. Drugą walkę decydującą o wejściu do ścisłego finału Szymon również rozstrzygnął na swoją korzyść pokonując **Wojciecha Wołowicza** z ZKS Granica Gdańsk. W pojedynku finałowym podopieczny **Andrzeja Głąba** zwyciężył starszego od siebie o 11 lat, wicemistrza Polski seniorów **Jacka Tomaszewskiego** z AKS Piotrków Trybunalski. Do startu na raciborskich matach Szymonowicz przygotowywał się na 14-dniowym zgrupowaniu szkoleniowym w Armenii.

Bliski zdobycia medalu był również **Igor Shepetun**, który od styczna br. jest objęty rywalizacją w grupie juniorów, a już z powodzeniem zaliczył udany start wśród seniorów. Shepetun w pierwszej swojej walce uległ późniejszemu brązowemu medaliście z KS AZS-AWF Warszawa, **Maciejowi Romanowskiemu**. W kolejnych dwóch pojedynkach odniósł zwycięstwa nad zawodnikiem z Poznania, **Waldemarem Zamiarem** i Radomia, **Karolem Chudzikiem**. W walce o brązowy medal Igor uległ starszemu i bardziej doświadczonemu **Marcelowi Kasperkowi**, który reprezentuje RCSZ Olimpijczyk Radom. Ostatecznie w swoim debiucie w grupie seniorów został sklasyfikowany na bardzo dobrym piątym miejscu w kraju. Shepetun, obok Szymonowicza i **Patryka Kamińskiego**, jest wielką nadzieją chełmskich zapasów. **(s)**

Złoto i brąz w Austrii

Zawodniczki **Cementu Gryf Chełm** błyszczą nie tylko na polskich matach, ale i zagranicznych. W zasadzie nie ma imprezy, z której nie wróciłyby z medalem. Zapaśniczki z Chełma tym razem świetnie spisały się w turnieju Flatz Open w Austrii. Złoty medal w pięknym stylu wywalczyła **Katarzyna Kamińska**. Na podium, z brązowym krążkiem, stanęła natomiast **Anna Urbanowicz**. Bliska zdobycia medalu była z kolei **Anna Król**, która międzynarodowy turniej w Austrii zakończyła na wysokim piątym miejscu. **(s)**

Najlepsi w województwie

32 medale i tytuł najlepszej drużyny w województwie zdobyli młodzi reprezentanci Cementu-Gryfa Chełm podczas rozegranych w Potoczku koło Janowa Lubelskiego mistrzostw województwa dzieci, młodzików, kadetów i juniorów w zapasach. Zawody te rozpoczęły tegoroczny sezon dla młodych zapaśników. W grupie młodzików bez żadnej porażki i z tytułami mistrzów województwa do domu powrócili: **Oskar Gajos** (SP nr 7 w Chełmie), **Hubert Sidoruk** (SP Wierzbica) i **Jakub Kaczor** (SP Strupin Duży). Srebrne medale zdobyli: **Filip Zając** (SP nr 5 w Chełmie), **Szymon Denysiuk** (SP Ruda Huta), **Kacper Seredowski**, **Maciej Nafalski** (obaj SP Strupin Duży), **Wiktor Szczotka** (SP nr 1 w Chełmie) i **Oliwier Gajos** (SP nr 7 w Chełmie). Brązowymi krążkami nagrodzeni zostali: **Tymoteusz Kańczugowski** (Zespół Szkolno-Przedszkolny nr 3 w Chełmie), **Maksymilian Szwalikowski** (SP Ruda Huta), **Krystian Kaliński** (SP nr 11 w Chełmie), **Karol Dowierciał** (SP nr 1 w Chełmie), **Grzegorz Morciś** (SP Ruda Huta), **Filip Guz**, **Kordian Gugułka** (obaj SP nr 5) i **Karol Piekło** (SP nr 11).

W grupie dzieci na najwyższym stopniu podium stanęli: **Daniel Hawryluk** (SP Ruda Huta) i **Jakub Lewandowski** (SP nr 8 w Chełmie). Srebrne krążki wywalczyli **Antoni Guz** (SP nr 5) i **Jakub Ożarowski** (ZSP nr 3 w Chełmie). Trzecie lokaty zdobyli: **Mikołaj Szoda**, **Kacper Szoda** (obaj ZSP nr 3 w Chełmie), **Tomasz Iwaniec** (SP Strupin Duży) i **Krzysztof Staszewski** (SP Strupin Duży).

W grupie kadetów na pierwszym stopniu podium stanął **Bartosz Kamiński** (ZSP nr 3 w Chełmie). Na drugich miejscach zawody ukończyli **Mateusz Ciołek** (SP nr 5 w Chełmie) i **Mateusz Wójcik** (II LO Chełm). Brązowe krążki wywalczyli: **Szymon Truszkowski** (IV LO Chełm) oraz bracia **Piotr** i **Michał Dąbrowscy** (SP nr 5).

W grupie juniorów wicemistrzami województwa zostali **Kamil Sulej** (ZSCKR w Okszowie) i **Michał Czwaliński** (IV LO Chełm). W klasyfikacji zespołowej Cement-Gryf Chełm pokonując pozostałe zespoły zdobył puchar dla najlepszej drużyny województwa. Trenerami młodych medalistów są: **Zdzisław Biały**, **Mirosław Czwaliński**, **Marcin Sadowski**, **Andrzej Głąb** i **Dariusz Jabłoński**. **(s)**

Na Strachosław nie ma mocnych

W SP w Strachosławiu rozegrano powiatowe igrzyska młodzieży szkolnej w piłce siatkowej dziewcząt. Triumfowała ekipa gospodarzy. W zawodach wzięły udział zwyciężczynie zawodów międzygminnych z: Dubienki, Okszowa i Strachosławia. Najlepsze okazały się siatkarki gospodarzy, które pokonały reprezentantki Okszowa 2:1 (23:25, 25:15, 15:13) i siatkarki z Dubienki 2:1 (25:16, 22:25, 15:13). Drugie miejsce wywalczyły zawodniczki z Dubienki wygrywając 2:0 (25:11, 25:16) z reprezentacją Okszowa. Podium zamknął Okszów. Zwyciężczynie grały w składzie: **Aleksandra Dudek**, **Julia Hałaj**, **Oliwia Bochen**, **Julita Paszkiewicz**, **Urszula Gontarz**, **Nikola Sadlej**, **Aleksandra Radzienczak**, **Wiktoria Sadlej**. (**k**)

W Sawinie grały dzikie drużyny

ZS w Sawinie był gospodarzem piątej edycji halowego turniej piłki nożnej dzikich drużyn o puchar wójta gminy Sawin. Wygrał zespół pod nazwą Jantar. Patronat nad turniejem objął wójt gminy Sawin **Dariusz Ćwir**. W zawodach wzięło udział 6 drużyn z Sawina i z terenu gminy. W większości ich składy stanowili byli i obecni zawodnicy miejscowej Saweny. Pierwsze miejsce zajęła drużyna pod nazwą Jantar w składzie: **Patryk Łubkowski**, **Rafał Stopa**, **Rafał Wachulski**, **Rafał Wilgocki**, **Maciej Czmielewski**, **Przemysław Matejek**, drugie Wygon (**Łukasz Dyczkowski**, **Michał Pudłowski**, **Przemysław Rymarz**, **Łukasz Kulawczuk**, **Grzegorz Wacewicz**, **Marek Kondziela**, **Damian Michalski** i **Michał Łopąg**), a trzecie Danonki (**Przemysław Suszcz**, **Kacper Kierepka**, **Rafał Jaglewicz**, **Michał Jusiuk**, **Ireneusz Śliwiński**, **Damian Kolanowski**). Poza podium znalazły się: 4. Gimboysi, 5. Czułczyce, 6. SP Sawin. Najlepszymi zawodnikami turnieju wybrano **Jakuba Łubkowskiego** z SP Sawin i **Rafała Wilgockiego** z Jantaru. (**k**)

Okszów mistrzem gminy Chełm

Dziewczęta ze Szkoły Podstawowej w Okszowie zwyciężyły w mistrzostwach gminy Chełm w piłce ręcznej w kat. młodzieży szkolnej. Zawody odbyły się 2 lutego w SP w Okszowie. Do rywalizacji stanęły dziewczęta złożone z klas VII-VIII SP i III Gimnazjum ze szkół w Stawie, Okszowie, Uhrze i Żółtaniec. Oto wyniki spotkań: Okszów – Staw 16:7, Uher – Żółtańce 12:9, Staw – Żółtańce 3:8, Okszów – Uher 19:10. Klasyfikacja końcowa: 1. Okszów (opiekun - **Agnieszka Madeja-Dyńska**), 2. Uher (**Beata Kiełbasa**), 3. Żółtańce (**Beata Sadowska**), 4. Staw (**Anna Gajewska**). Do rozgrywek międzygminnych zakwalifikowała się drużyna ze szkoły w Okszowie. (**k**)

Sport szkolny

Wyniki miejskich igrzysk dzieci w piłce siatkowej: kat. czwórki dziewczęta – 1. SP nr 3 (opiekun – **Agnieszka Niedźwiedzka**, 2. SP nr 5 (Edyta Rymowicz), 3. SP nr 8 (**Kamil Kaszak**), 4. SP nr 4 (**Dariusz Stafijowski**), 5-6. SP nr 11 (**Tomasz Turowski**) i SP nr 1 (Marta Czerpak), kat. czwórki chłopcy – 1. SP nr 4 (**Wojciech Miszczuk**), 2. SP nr 5 (E. Rymowicz), 3. SP nr 8 (K. Kaszak), 4. SP nr 3 (**Tomasz Augustyniak**), 5-6. SP nr 1 (M. Czerpak), SP nr 11 (Grzegorz Gaj).

***

Wyniki miejskich igrzysk dzieci w piłce ręcznej: kat. chłopcy – 1. SP nr 5 (Andrzej **Worzanowski**), 2. SP nr 8 (**Radosław Leonowicz**), 3. SP nr 11 (Piotr Cios), 4. SP nr 1 (**Monika Wawryniuk**), 5. SP nr 4 (**Julian Szafiński**), kat. dziewczęta – 1. SP nr 5 (A. Worzanowski), 2. SP nr 1 (M. Wawryniuk), 3. SP nr 8 (**Kaja Kiermacz**), 4. SP nr 11 (P. Cios), 5-6. SP nr 7 (**Katarzyna Grabek**) i SP Razem (**Ewa Krzywicka**).

***

Wyniki miejskich igrzysk młodzieży szkolnej w siatkówce chłopców: 1. SP nr 4 (Wojciech **Miszczuk**), 2. SP nr 11 (**Agnieszka Radelczuk**), 3. SP nr 8 (**Kamil Kaszak**), 4. SP nr 3 (**Tomasz Augustyniak**), 5-6. SP nr 1 (**Ireneusz Drzewicki**), SP nr 5 (**Edyta Rymowicz**). **(k)**

Trenuj z Polesiem Urszulin

Klub Sportowy Polesie Urszulin rośnie w siłę. W zeszłym roku otworzono tu szkółkę piłkarską, której patronuje Górnik Łęczna, a obecnie startują dwa nowe projekty: szkółka piłkarska dla dziewczynek oraz różnorodne zajęcia sportowe dla dzieci i dorosłych. Treningi piłki nożnej dla chłopców z roczników 2007-2012 odbywają się regularnie w każdą sobotę, a już wkrótce odbywać się będą dwa razy w tygodniu. Prowadzą je licencjonowani trenerzy Górnika Łęczna przy asyście trenerów z Urszulina. Treningi piłki nożnej dla dziewczynek z roczników 2007-2011 ruszą w najbliższym czasie i będą prowadzone dwa razy w tygodniu przez trenerów związanych z Górnikiem – mistrzyniami polskiej Ekstraligi kobiet. Dla najlepszych zawodników i zawodniczek przewidziano udział w turniejach i rozgrywkach. Dla niektórych z nich będą to być może drzwi do przyszłej kariery piłkarskiej. - Chcemy kształcić naszych młodych piłkarzy, ucząc ich przy tym wartościowego życia. Towarzyszy nam motto „Trenuj, walcz, zwyciężaj", które dobrze sprawdza się zarówno w sporcie, jak i w codziennym życiu. To właśnie poprzez sport chcemy pokazywać, że nie warto iść na skróty i że najbardziej smakuje to, co kosztowało nas najwięcej wysiłku. Wspólnymi siłami kształtujemy umiejętności piłkarskie i życiowe, wierząc, że nasza praca już wkrótce da wymierne efekty – mówi **Grzegorz Gołoś**, koordynator klubu Polesie Urszulin.

Najnowszy projekt klubu to zajęcia sportowe i taneczne dla dzieci oraz dorosłych. Dorośli mogą skorzystać z siłowni (trening obwodowy i konsultacje), zajęć prozdrowotnych (pilates, stretching, zdrowy kręgosłup, trening powięzi), treningu wzmacniająco-spalającego (tabata, turbo spalanie, fit-boxing, afro dance), czy nauki tańca użytkowego i towarzyskiego. Dla dzieci z kolei przygotowano program Sparta Sport Junior (sportowe zajęcia ogólnorozwojowe i prozdrowotne) oraz Show Dane Kids (taniec zespołowy) i Dance Kids (taniec użytkowy i towarzyski). Wszystkie zajęcia poprowadzi licencjonowana instruktorka sztuk walki i tańca sportowego od lat związana z lubelskim sportem.

Wszystkich zainteresowanych zajęciami w Urszulinie zachęcamy do zapisów. Liczba miejsc w każdej grupie jest ograniczona, a o przyjęciu decyduje kolejność zgłoszeń. Więcej informacji można uzyskać kontaktując się z koordynatorem pod nr 504 63 63 53 lub odwiedzając stronę Internetową www.polesieurszulin.pl **(k)**

eprasa.pl 7e0b08b04a

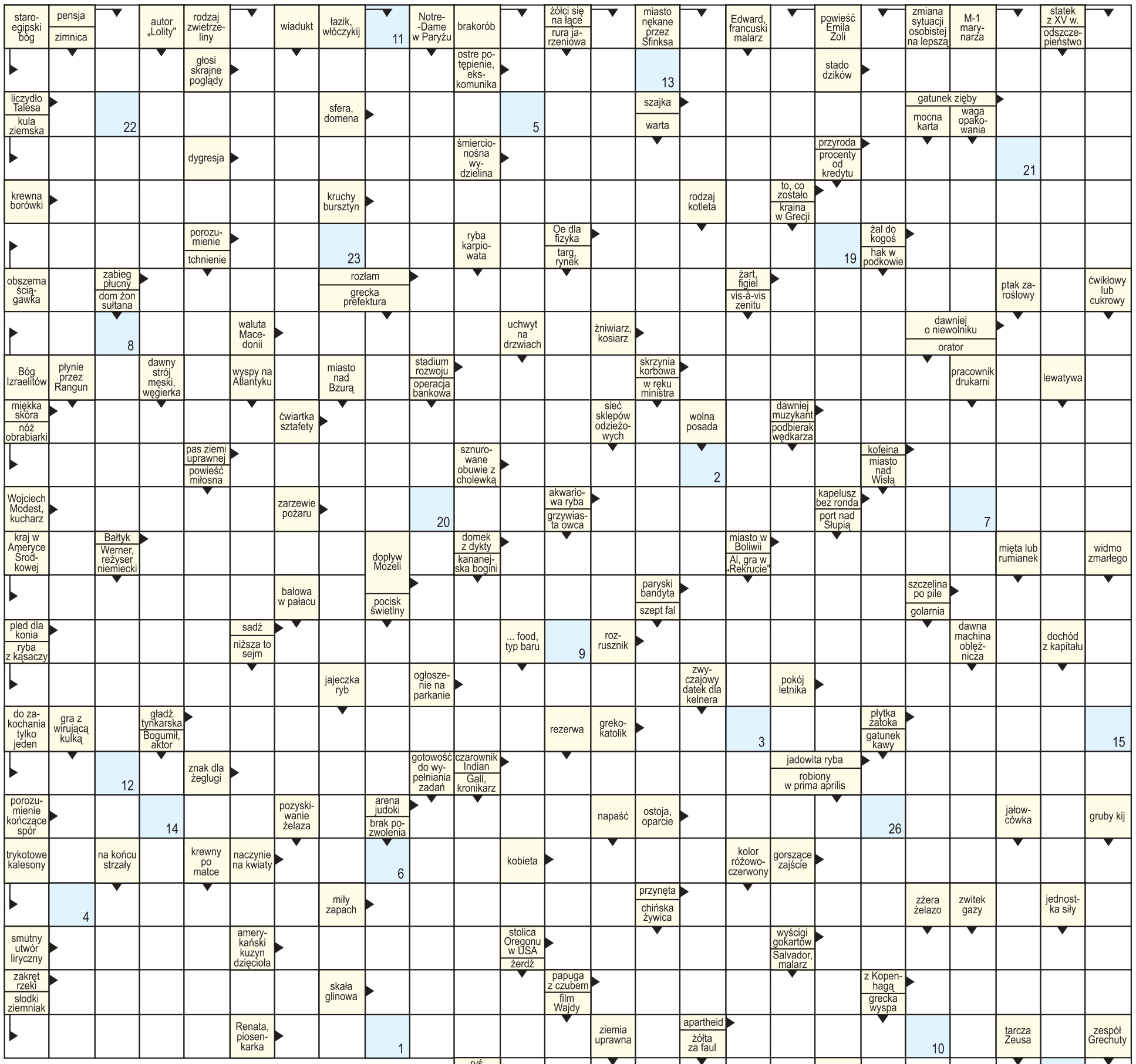

nowy tydzień tygodnik lokalny
stówka co tydzień!

KUPON - krzyżówka 6/2019

Rozwiązanie krzyżówki wraz z wyciętym kuponem należy nadesłać pocztą, wrzucić do naszej skrzynki ogłoszeniowej lub przynieść do redakcji (Chełm, ul. Lwowska 14) w ciągu 10 dni od daty ukazania się tego numeru. Wśród nadawców rozlosujemy 100 zł oraz dwie nagrody niespodzianki.

AGFA Agfa
Image Center
wywołanie zdjęć cyfrowych
zdjęcia do dokumentów
zdjęcia ze slajdów
zdjęcia ze zdjęcia
skanowanie negatywów
fotogadżety
Chełm, Lwowska 8
tel. (082) 565-66-16
fototam.pl
agfachelm@fototam.pl

Litery z pól ponumerowanych od 1 do 26 utworzą rozwiązanie - przysłowie.

1	2	3	4	5	6	7	8	9	10	11	12	13	14	15	16	17	18	19	20	21	22	23	24	25	26

100 zł za rozwiązanie krzyżówki **nr 4/2019** otrzymuje **Anna Sieniawska** (Dorohusk), a nagrody niespodzianki - **Marta Jones** (Rożdżałów) i **Danuta Gzik** (Chełm)

eprasa.pl 7e0b08b04a