Gazeta Polska
codziennie

Parada niepodległości w Kijowie

Ukraina świętuje dziś Dzień Niepodległości. Z tej okazji w stolicy kraju odbędzie się defilada. Na niej mają być zaprezentowane najnowsze egzemplarze sprzętu bojowego, które weszły na wyposażenie ukraińskiej armii.

s.6

fot. Valentyn Ogirenko/Reuters

Piątek
24/08/2018
cena 2,50 zł (w tym 8% VAT)
#196 (2110)
NAKŁAD 63 574
INDEKS 100625
WYDANIE 1
gpcodziennie.pl
www.niezalezna.pl

Już jutro z „Codzienną" „Niecodzienna Gazeta Polska"

DEKOMUNIZACJA \ Służba Bezpieczeństwa w natarciu

Chcą zabić Cenckiewicza za ujawnione kwity

Historyk Sławomir Cenckiewicz po ujawnieniu, że odpowiadajaca obecnie za bezpieczeństwo stolicy Ewa Gawor w przeszłości była funkcjonariuszem MSW, dostaje pogróżki. A w nich – scenariusz jego pogrzebu i jego domowy adres.

s.3

fot. Filip Błażejowski/Gazeta Polska

KULTURA s.12

Skamielina atakuje

Dziś na dużych ekranach premiera filmu „Meg", który na świecie przebił oglądalnością „Mission: Impossible – Fallout". Zupełnie przez przypadek. Bo „Meg" to film tak zły, jak jego bohater, wszystkożerny rekin, którego gatunek miał wyginąć miliony lat temu.

GOSPODARKA s.9

Inwestycje wreszcie rosną

Wzrost nakładów inwestycyjnych przedsiębiorstw w I półroczu 2018 r. o 10,3 proc. to pozytywny sygnał, świadczący o przywróceniu równowagi w gospodarce. – Przyspieszenie inwestycji było zgodne z oczekiwaniami, ale sam wynik jest powyżej tych oczekiwań – oceniają ekonomiści.

ŚWIAT s.7

Kanclerz Merkel w Tbilisi o NATO

Angela Merkel rozpoczęła wizytę w państwach kaukaskich. – Południowy Kaukaz liczy blisko 20 mln mieszkańców i jest to rynek perspektywiczny dla Niemiec – mówi były wiceszef PE Ryszard Czarnecki.

POLSKA s.3

Tradycyjna rosyjska gra

Agencja TASS, powołując się na rzecznicz-kę rosyjskiego Komitetu Śledczego, poinformowała, że polscy śledczy w dniach 3–7 września wezmą udział w badaniu agregatów i innych elementów samolotu Tu-154M, który rozbił się 10 kwietnia 2010 r. pod Smoleńskiem. – Myślę, że mamy do czynienia z taką dosyć bezczelną i tradycyjną już grą rosyjską, którą znamy w Polsce od wieków – powiedział o tej sprawie Antoni Macierewicz.

fot. Vasily Fedosenko/Reuters

SAKIEWICZ \ Operacja z badaniem wraku tupolewa w Rosji to kamuflaż. Putin, podobnie jak Stalin w sprawie Katynia, postanowił zorganizować śledczą mistyfikację. Jedyną różnicą będzie to, że stalinowskiej komisji nie towarzyszyli Polacy.

s.2

WOŁODŹKO \ Najgorsze, co mogłoby przydarzyć się pierwszej Solidarności, to zamknięcie w korowodzie wspomnień i okolicznościowych celebracji. Szczęśliwie, młodsze pokolenia próbują na nowo przemyśleć jej fenomen.

s.14

ISSN 2083-7119
34>
9 772083 711050
@24_08 kod 20837119_05_34_issn

eprasa.pl 7e7818ac13

fot. Wikipedia/d

Anna Frank

(1929–1945) niemiecka Żydówka, autorka „Dziennika Anny Frank", zmarła w obozie koncentracyjnym Bergen-Belsen

\\ Miłość, co to jest miłość? Sądzę, że miłość jest to coś, czego właściwie nie można wyrazić słowami. Miłość jest pojmowaniem kogoś, kochaniem kogoś, dzieleniem z nim szczęścia i nieszczęścia. \\

fot. Facebook/d

Marcin Wolski

Crème de la Kreml

Bronią pani Kozłowskiej
jak niepodległości
przeróżni celebryci,
obrońcy wolności.
Nie jest przecież ofiarą
uprzedzeń i fobii,
gdy kontrwywiad ostrzega
– chyba wie, co robi.
Lecz choć jej nikt nie nęka,
nie wsadza do celi,
bronią jej tu w Warszawie,
bronią i w Brukseli.
Pozostaje jedynie kilka słów podziwu,
„Jak musi się wykazać
agentura wpływu!?"

2 OPINIE
3 TEMAT DNIA
4-5 POLSKA
6-7 ŚWIAT
8-11 GOSPODARKA
12 KULTURA
14-16 PUBLICYSTYKA
17 OBRONA NARODOWA
18 PODRÓŻE
19-20 SPORT

Gazeta Polska codziennie

POGODA

Piątek 24.08 — deszcz

WSCHÓD słońca 05:33 | ZACHÓD słońca 19:43

Imieniny obchodzą: Albert, Anita, Audoen, Bartosz, Bartłomiej, Cieszymir, Emilia, Eutyches, Eutychiusz, Jerzy, Joanna, Malina, Michalina, Natanael, Patrycjusz, Patrycy

Gdańsk 27°C / 17°C	Lublin 30°C / 19°C
Katowice 30°C / 20°C	Kraków 31°C / 19°C
Łódź 31°C / 19°C	Poznań 29°C / 16°C
Warszawa 32°C / 20°C	Wrocław 29°C / 17°C

Sobota 25.08 — burze z deszczem

WSCHÓD słońca 05:35 | ZACHÓD słońca 19:41

Imieniny obchodzą: Arediusz, Elwir, Elwira, Euzebiusz, Gaudencjusz, Gaudenty, Genezjusz, Grzegorz, Hermina, Julian, Józef, Ludwik, Luiza, Michał, Patrycja, Peregryn, Teodoryk, Wincenty

Gdańsk 20°C / 15°C	Lublin 28°C / 15°C
Katowice 19°C / 24°C	Kraków 23°C / 16°C
Łódź 18°C / 14°C	Poznań 19°C / 13°C
Warszawa 21°C / 15°C	Wrocław 20°C / 14°C

JAKUB MACIEJEWSKI

Czy stać nas na sobole futra?

Czasem na Twitterze czy FB jakaś polska instytucja lub dziennikarz opublikuje anglojęzyczną wiadomość, w której broni Polski. My ją udostępniamy i mamy poczucie dobrze wypełnionego obowiązku. Widzą to nasi polscy znajomi oraz garstka obcokrajowców, ale przeważnie nie przeszkadza nam fakt, że wcale nie docieramy do szerokiego świata. Tymczasem siłę nośną zapewniłoby nam uwiarygodnienie się przez zachodnie autorytety – to oni powinni być autorami tych wpisów, które udostępnią potem ich rodacy. Ten patent opracowała już 250 lat temu caryca Katarzyna II, opłacając francuskich intelektualistów, takich jak Wolter czy Denis Diderot. Płaciła im m.in. sobolowymi futrami. Czy w Polsce, aspirującej do miana zjednoczyciela Międzymorza, nie stać nas kilka sobolowych futer?

Rafał Zawistowski

JOANNA GEPFERT

Na zasadach Kremla i Berlina

Prezydent Putin i kanclerz Merkel, potwierdzając sojusz dotyczący budowy gazociągu Nord Stream 2, pokazali, że nie przejmują się za bardzo trzecią zasadą dynamiki Newtona, w myśl której każdej akcji towarzyszy reakcja. Wskazuje na to zwłaszcza oświadczenie Kremla informujące o tym, że Rosja i Niemcy będą chroniły projekt od „możliwych niekonkurencyjnych i nielegalnych napaści ze strony państw trzecich i doprowadzą do jego zakończenia". Reakcja przyszła. Okazją do niej była wizyta szefa brytyjskiej dyplomacji Jeremy'ego Hunta w Waszyngtonie. USA i Wielka Brytania podtrzymały swój wcześniejszy sprzeciw wobec gazociągu. I chociaż to istotne słowa, bo dziś jedynie czynnik ekonomiczny może zagrozić temu projektowi, to przecież równie ważny jest brak reakcji Unii Europejskiej na nie. A przecież realizacja tej inicjatywy jednoznacznie zagraża bezpieczeństwu jej wschodnich granic. Znaczące jest zwłaszcza milczenie UE na wezwanie Hunta, aby idąc w ślady USA rozszerzyła sankcje wobec Moskwy. Może właśnie dlatego przy milczącej aprobacie UE Rosja i Niemcy nie boją się dziś łamać wszelkich reguł.

Tomasz Sakiewicz

Powrót komisji Burdenki

Operacja z rzekomym zbadaniem wraku tupolewa w Rosji to czysty kamuflaż, który ma przykryć fakt, że resztki samolotu nie zostały Polsce zwrócone, a także ukryć to, że Rosjanie fingowali śledztwo. To nie polscy śledczy będą badać, lecz rosyjscy, poza tym Rosjanie też zaprosili polską prokuraturę, pomijając wnioski komisji Macierewicza. Czyli zbadają, co chcą, jak chcą i pokażą wyniki, komu chcą. Od zmiany władzy w Polsce z ich strony trwa gra na deprecjonowanie w ekipie rządowej każdego, kto twardo domaga się prawdy, i jednocześnie poszukiwanie potencjalnych sojuszników. Nie chodzi o to, żeby mieli takie samo zdanie jak Moskwa, ale choć trochę inne niż choćby Macierewicz. To pozwoli zrobić wyrwę, którą wykorzystają w Polsce i na świecie. Przy okazji może jeszcze namieszają na naszej scenie. Polscy politycy niestety okazują tu sporą naiwność. A Rosjanie jednak presji się boją. Donald Trump obiecał polskim wyborcom w USA pomoc w tej sprawie i oni coraz mocniej mu to przypominają. Putin, podobnie jak Stalin w sprawie Katynia, postanowił zorganizować śledczą mistyfikację. Jedyną różnicą będzie to, że stalinowskiej komisji Burdenki nie towarzyszyli Polacy. Ten brak podważał wiarygodność. Uczą się na błędach.

Ryszard Kapuściński

Murem za posłem Misiło

Taki poseł jak Piotr Misiło to skarb dla obecnej władzy. Trzeba na niego chuchać i dmuchać, żeby czasem nikomu nie przyszło do głowy krytykowanie jego poczynań, poprawianie jego wypowiedzi ani w jakikolwiek sposób strofowanie go. Wręcz przeciwnie, należy go wspierać, przeprowadzać z nim wywiady, cytować, robić wszystko, żeby mógł pochwalić się swoją wyszukaną erudycją i przenikliwym oglądem otaczającego go skomplikowanego świata. Bo któż jak nie on ma największy wpływ na dzisiejsze notowania Prawa i Sprawiedliwości? Kto w pocie czoła swoją codzienną pracą udowadnia przepaść intelektualną, która dzieli obóz władzy totalną opozycję? On! Ten skromny poseł Nowoczesnej ze Szczecina, były kierownik wydziału promocji w urzędzie gminy Police, wykonuje tytaniczną pracę w imieniu rządzących. Gdzie tam Rafałowi Trzaskowskiemu do niego. Wprawdzie pan Rafał robi wszystko, żeby dorównać posłowi Misile, jednak król jest tylko jeden. Bo cóż to za wyczyn „naprawić" drzwi i wprawić szybę, oklejając taśmą. Gdy w tym czasie Misiło powołuje się na Boga i mówi: „Gdyby Jezus Chrystus zszedł dziś na ziemię, to nie miałby nic przeciwko koszulce z napisem »Konstytucja« na krzyżu".

eprasa.pl 7e7818ac13

fot. Filip Błażejowski/Gazeta Polska

EUROPEJSKI DZIEŃ PAMIĘCI OFIAR STALINIZMU I NAZIZMU

NIE ZACIERAJCIE PRAWDY! \ **Pamiętajmy o ofiarach. Pamiętajmy, kto był sprawcą. Zacieranie prawdy jest zbyt częste – napisała na Twitterze wicepremier Beata Szydło. W czwartek obchodzony jest Europejski Dzień Pamięci Ofiar Stalinizmu i Nazizmu.**

Ewa Gawor odpowiada za bezpieczeństwo w stolicy | fot. Krzysztof Sitkowski/Gazeta Polska

DEKOMUNIZACJA \ Służba Bezpieczeństwa w natarciu

Chcą zabić Cenckiewicza za ujawnione kwity

Historyk Sławomir Cenckiewicz po ujawnieniu, że odpowiadajaca obecnie za bezpieczeństwo stolicy Ewa Gawor w przeszłości była funkcjonariuszem MSW, dostaje pogróżki. A w nich – scenariusz jego pogrzebu i jego domowy adres.

Maciej Marosz

Mam w ostatnich dwóch tygodniach nasilenie pogróżek, również takich, w których pada mój adres zamieszkania, jest też scenariusz mojego pogrzebu" – napisał na Twitterze szef Wojskowego Biura Historycznego. – Normalny człowiek musi się wystraszyć, więc się obawiam, ale z drogi nie zejdę – będą kolejne teksty o Gawor i jej współpracownikach – zapewnił we środę historyk.

Wpis Cenckiewicza odnosił się do posta dziennikarza Rafała Dudkiewicza, który poinformował o groźbach, jakie padają w kierunku historyka. „Dzisiaj otrzymałem informację, żebym przekazał Cenckiewiczowi, by uważał na siebie ze względu na ujawnienie sprawy Ewy Gawor" – napisał Dudkiewicz.

Cenckiewicz zgodnie z zapowiedziami opublikował później w sieci dalsze informacje o ludziach Ewy Gawor kierującej Biurem Bezpieczeństwa i Zarządzania Kryzysowego Warszawy. Chodzi o dwóch funkcjonariuszy, w przeszłości służących w ZOMO i SB.

Szefowa BBiZK Ewa Gawor zwróciła na siebie uwagę, podejmując 1 sierpnia decyzję o natychmiastowym rozwiązaniu marszu Powstania Warszawskiego. Jednak dopiero teraz, po niemal trzech dekadach od 1989 r., dowiadujemy się, że Gawor była funkcjonariuszem MSW zatrudnionym przy systemie danych PESEL stworzonym w PRL według sowieckich wytycznych. Jak wynika z najnowszej publikacji historyka, również zatrudniany przez nią funkcjonariusz Jarosław Michoń, główny specjalista BBZiK, miał mieć swój udział w decyzji o rozwiązaniu marszu. Ten pracownik Gawor swoją karierę zaczynał w ZOMO w stanie wojennym. Na swój wniosek został później przyjęty do SB. Pracował w rozpracowującym Kościół Wydziale IV Stołecznego Urzędu Spraw Wewnętrznych. W 1988 r. Michoń ukończył Wyższą Szkołę Oficerską im. F. Dzierżyńskiego w Legionowie, gdzie napisał pracę dyplomową o emocjonalnych aspektach tajnego przeszukania. Oprócz Michonia pod skrzydłami Gawor pracuje w randze naczelnika Biura Andrzej Szymaniak. To również dawny funkcjonariusz SB, który zanim trafił do tej służby, był w stołecznym ZOMO. Szymaniak zwrócił się do przełożonych z prośbą o możliwość studiowania w WSO im. F. Dzierżyńskiego w Legionowie. W trakcie nauki wykazał się zrozumieniem praktyki operacyjnej, za co był chwalony. Interesowała go walka z „elementami antysocjalistycznymi", dlatego przygotował pracę o działalności politycznej KPN.

Tradycyjna rosyjska gra

SMOLEŃSK \ Agencja TASS, powołując się na rzeczniczkę rosyjskiego Komitetu Śledczego, poinformowała, że polscy śledczy wezmą udział w dniach 3–7 września w badaniu agregatów i innych elementów samolotu Tu-154M, który rozbił się 10 kwietnia 2010 r. pod Smoleńskiem. – Myślę, że mamy do czynienia z taką dosyć bezczelną i tradycyjną już grą rosyjską, którą znamy w Polsce od wieków – powiedział o tej sprawie Antoni Macierewicz.

Rzeczniczka Komitetu Swietłana Pietrienko powiedziała, że strona rosyjska otrzymała wniosek o przeprowadzenie działań na terytorium Federacji Rosyjskiej i rozpatrzyła go pozytywnie. – Od 3 do 7 września zaplanowano dodatkowe badanie dowodów rzeczowych w obecności przedstawicieli polskich – oznajmiła Pietrienko.

Wymieniła m.in. agregaty i elementy konstrukcyjne samolotu Tu-154M. Agencja TASS podała, że badanie zostanie przeprowadzone przez śledczych centralnego aparatu Komitetu Śledczego z udziałem pracowników głównego zarządu kryminalistyki. Pietrienko powiedziała, że materiały zostaną przekazane stronie polskiej w trybie określonym przez prawo. Sprawa budzi spore kontrowersje. Antoni Macierewicz zwracał uwagę, że trudno jest to traktować jako przełom w śledztwie.

– Trudno to traktować jako jakikolwiek przełom, a nawet jakikolwiek krok do przodu. Raczej myślę, że mamy do czynienia z taką dosyć bezczelną i tradycyjną już grą rosyjską, którą znamy w Polsce od wieków – powiedział jeszcze w lipcu w Radiu Maryja Antoni Macierewicz, przewodniczący podkomisji smoleńskiej.

Odnosząc się do pierwszych wzmianek na ten temat, Antoni Macierewicz zaznaczył, że informację w tej sprawie otrzymał dopiero 13 lipca od ministra spraw zagranicznych Jacka Czaputowicza. Zaznaczył, że pismo Rosjan skierowane do prokuratury dotyczyło nie badania, ale możliwości wspólnych oględzin wraku, a więc obejrzenia z zewnątrz, bez możliwości badania.

– W tym samym piśmie odpowiadają: „ale w żadnym wypadku na rekonstrukcję się nie zgodzimy" – dodał b. minister obrony. Macierewicz zaznaczył, że podkomisja smoleńska występowała wielokrotnie do Rosjan o możliwość zbadania wraku, a zwłaszcza dokonania jego rekonstrukcji.

– Nie jest to żadne żądanie, co do którego można by wyobrazić sobie, że strona rosyjska będzie przeciwna, odwrotnie – to jest tryb badania, rekonstrukcja samolotu, nakazana przez podręcznik stowarzyszenia, które bada i zajmuje się wypadkami lotniczymi. To jest rutynowe działanie wtedy, kiedy są jakiekolwiek wątpliwości – wskazał.

(Iggys, Niezależna.pl)

Poręba mówi sprawdzam

ŚRODOWISKO \ Europoseł PiS Tomasz Poręba postanowił sprawdzić, co Komisja Europejska zrobiła w sprawie kornika drukarza, który zaatakował lasy Bawarii. „Polski rząd w analogicznej sytuacji, jaka miała miejsce w ostatnim czasie w Puszczy Białowieskiej, był nieustannie atakowany przez instytucje unijne i oskarżany o niszczenie bioróżnorodności" – przypomina w piśmie do KE polityk.

W ubiegłym tygodniu media niemieckie obiegła informacja o tym, że Bawarię dotknęła plaga kornika drukarza, która zagraża połowie tamtejszych drzewostanów. Niemcy, aby chronić drzewa, wycinają zarażone przez chrząszcza rośliny. Co ciekawe, tamtejsze ministerstwo przekonuje, że to jedyna skuteczna metoda walki z kornikiem. Sprawa nie umknęła uwadze polskich internautów, którzy natychmiast zaczęli szukać analogii do Puszczy Białowieskiej. W ubiegłym roku KE na wniosek organizacji ekologicznych wytoczyła Polsce proces za wycinanie drzew zasiedlonych przez kornika na terenie lasów gospodarczych w PB. „Lasy Bawarii, będące domem dla 142 gatunków, w tym uznanych za zagrożone, są poddawane wycince ze względu na masowe rozmnożenie kornika. (…) Polski rząd w analogicznej sytuacji, jaka miała miejsce w ostatnim czasie w Puszczy Białowieskiej, był nieustannie atakowany przez instytucje unijne i oskarżany o niszczenie bioróżnorodności. Na wniosek KE Trybunał Sprawiedliwości UE orzekł, że Polska musi natychmiast zaprzestać działań w zakresie aktywnej gospodarki leśnej w PB" – czytamy w piśmie europosła. Polityk pyta o to, czy działania w Bawarii są zgodne z prawem UE, prosi komisję w tym kontekście o wyjaśnienie stanowiska w sprawie działań w PB i zadaje pytanie o to czy w Europie istnieją podwójne standardy.

Jacek Liziniewicz

2 OPINIE
3 TEMAT DNIA
4-5 POLSKA
6-7 ŚWIAT
8-11 GOSPODARKA
12 KULTURA
14-16 PUBLICYSTYKA
17 OBRONA NARODOWA
18 PODRÓŻE
19-20 SPORT

eprasa.pl 7e7818ac13

fot. Zbyszek Kaczmarek/Gazeta Polska

PROKURATOR GENERALNY: SN RAŻĄCO PRZEKROCZYŁ KOMPETENCJE

ZAIWESZENIE PRZEPISÓW DO TK \ **Prokurator generalny Zbigniew Ziobro skierował wniosek do Trybunału Konstytucyjnego ws. przepisów, na podstawie których Sąd Najwyższy zawiesił niektóre zapisy nowej ustawy o SN – poinformowała Prokuratura Krajowa.**

PRAWO \ Kto będzie orzekał w Sądzie Najwyższym?

Wybór pod presją opozycji i korporacji

W Krajowej Radzie Sądownictwa trwa posiedzenie, w czasie którego analizowane są kandydatury prawników aspirujących do Sądu Najwyższego. Odbywa się ono pod presją polityków opozycji, którzy wpadają na coraz bardziej kuriozalne pomysły. Także korporacje – głównie adwokacka – nie odpuszczają. Nawet karzą swoich członków za zgłoszenie kandydatury.

Grzegorz Broński

W Sądzie Najwyższym do obsadzenia są łącznie 44 wakaty: siedem w Izbie Cywilnej, jeden w Izbie Karnej, dwadzieścia w Izbie Kontroli Nadzwyczajnej i Spraw Publicznych, a przede wszystkim 16 stanowisk w nowo powołanej Izbie Dyscyplinarnej.

Do końca lipca zgłosiło się ponad 200 kandydatów, ale wtedy ruszyła nagonka o nieznanej dotychczas skali. Swoiste wezwania do bojkotu ogłaszały stowarzyszenia sędziowskie, ale również samorządy, m.in. adwokacki. „[…] nazwiska osób aspirujących do Sądu Najwyższego […] staną się synonimem służalczości" – groziło Stowarzyszenia Sędziów „Themis".

W konsekwencji niektórzy poddali się presji i wycofali kandydatury. Niemalże w ostatniej chwili zrezygnował również sędzia Mariusz Muszyński, wiceprezes Trybunału Konstytucyjnego. Obecnie nad kandydaturami debatuje Krajowa Rada Sądownictwa. Wczoraj i dzisiaj mają być powołani sędziowie do Izby Dyscyplinarnej i Izby Karnej, a w przyszłym tygodniu do pozostałych izb. Przed rozpoczęciem i w trakcie posiedzenia KRS typową szopkę odegrał poseł PO Borys Budka. – Będę wnosił o odroczenie tego posiedzenia – zapowiedział najpierw na antenie TVN24, a gdy w trakcie posiedzenia złożył kilka wniosków i zostały one odrzucone, demonstracyjnie opuścił salę.

fot. Zbyszek Kaczmarek/Gazeta Polska4

Na szczególnie absurdalny pomysł wpadł inny poseł Platformy. „Wiesław Johann stał się twarzą trwającego przewrotu konstytucyjnego w PiS-owskiej KRS. Przestał być godny tytułu Honorowego Obywatela Warszawy. Kolejna Rada Miasta powinna rozważyć rewizję uchwały Rady Miasta z 2017" – napisał na twitterze poseł Michał Szczerba. Polityk, który najbardziej znany jest w awantury w kolejce do ubikacji, chciałby oceniać zasłużonego prawnika? Kuriozum na poziomie opozycji!

Niestety, takie akcje są skutkiem trwających od tygodni nacisków na prawników, którzy kandydują do Sądu Najwyższego. Jeden z warszawskich adwokatów złożył nawet wniosek o wszczęcie postępowań dyscyplinarnych wobec nich. „Zapewniam, że nie znajduję żadnego uzasadnienia, by z urzędu wszcząć w tej sprawie choćby czynności sprawdzające" – stwierdził wprawdzie w oświadczeniu Krzysztof Stępiński, rzecznik dyscyplinarny Izby Adwokackiej w Warszawie, ale…

Przedwczoraj na stronie Okręgowej Rady Adwokackiej w Warszawie pojawił się komunikat o odwołaniu adwokata Sławomira Zdunka ze stanowiska przewodniczącego Zespołu Wizytatorów stołecznej ORA. Przyjęto nawet specjalną uchwałę. Powód? „Zgłaszając swoją kandydaturę do SN, legitymizuje szereg niekonstytucyjnych zmian w sądownictwie zmierzających do ograniczenia niezależności sądownictwa i tym samym osłabienia sytemu ochrony praw i wolności w Polsce" – czytamy w uzasadnieniu.

Kilka dni wcześniej podobnie potraktowano zasłużonego adwokata z Bydgoszczy. Mecenas Grzegorz Hawryłkiewicz został pozbawiony – decyzją ORA w Bydgoszczy – stanowiska wykładowcy prawa karnego procesowego oraz funkcji kierownika szkolenia aplikantów adwokackich.

– Wyłączną chęcią ORA jest pozbawienie mnie możliwości wykonywania dotychczasowych funkcji w samorządzie – dlatego że zgłosiłem swoją kandydaturę do SN i to jeszcze do izby [dyscyplinarnej], która w ocenie wielu „funkcyjnych" prawników jest uważana za coś niewłaściwego i rzekomo ma służyć destrukcji wymiaru sprawiedliwości – z czym ja się absolutnie nie zgadzam – mówił portalowi Niezależna.pl mecenas Hawryłkiewicz.

Frasyniuk przed wyrokiem

WOKANDA \ Policja żąda 1000 zł grzywny dla Władysława Frasyniuka obwinionego o podawanie fałszywych danych funkcjonariuszowi, który legitymował go podczas próby zakłócania miesięcznicy w 2017 r.

Proces prowadzony od lipca przez sędziego Łukasza Bilińskiego przed Sądem Rejonowym dla Warszawy-Śródmieścia się zakończył i wyrok ma zostać ogłoszony 30 sierpnia. Frasyniuk według policji w czerwcu 2017 r. dopuścił się złamania prawa, blokując w Warszawie legalny marsz pamięci ofiar katastrofy smoleńskiej. Polityk zademonstrował wówczas, że przestrzega prawa, kiedy chce. Uznał, że na wezwania funkcjonariuszy policji o podanie danych osobowych i okazanie dowodu nie musi tego robić. Na ponawiane żądania podania nazwiska przedstawił się najpierw jako Jan Kowalski, a potem Jan Józef Grzyb. Zwracając się do funkcjonariuszy policji, stwierdził, że ma „prawo w du…e".

Zanim doszło do prób wylegitymowania Frasyniuka, zachowywał się on agresywnie wobec funkcjonariuszy usuwających z trasy marszu pamięci ofiar katastrofy osoby siedzące na ulicy i blokujące przejście. Według prokuratury Frasyniuk bił i szarpał funkcjonariuszy policji. Za to będzie odpowiadał w innym procesie przed prokuratorem i sądem. Pod koniec czerwca prokuratura okręgowa skierowała do sądu akt oskarżenia przeciwko Frasyniukowi właśnie za naruszenie przez niego nietykalności cielesnej policjantów podczas próby zablokowania miesięcznicy z czerwca ub.r.

W sądzie Frasyniuk nie przyznał się do zarzucanego mu wykroczenia. Stwierdził, że policja i tak od początku wiedziała, z kim ma do czynienia.

Sprawę Frasyniuka prowadzi sędzia Łukasz Biliński, który jest znany z wyroków manifestujących jego sprzeciw wobec dobrej zmiany. W kwietniu br. ten sam sędzia już raz uniewinnił Frasyniuka. Wtedy był on wraz z 21 innymi „obrońcami demokracji" obwiniony o bezprawne blokowanie miesięcznicy smoleńskiej 10 czerwca 2017 r. Sędzia Biliński stwierdził, że zachowanie obwinionych nie miało znamion wykroczenia. Krytykował jednocześnie policję za wnoszenie spraw przeciwko kontrmanifestantom. Uznał, że takie działania organów władzy mogą zniechęcić obywateli do uczestnictwa w demonstracji. Sędzia Biliński interpretował agresję ze strony obrońców demokracji nie jako wolę zakłócenia legalnego marszu, ale jedynie chęć wyrażenia własnej opinii. W innym procesie, w którym sędzia uniewinnił „obrońców demokracji", stwierdził, że miesięcznice smoleńskie to prywatne spotkania.

Maciej Marosz

2 OPINIE
3 TEMAT DNIA
4-5 POLSKA
6-7 ŚWIAT
8-11 GOSPODARKA
12 KULTURA
14-16 PUBLICYSTYKA
17 OBRONA NARODOWA
18 PODRÓŻE
19-20 SPORT

eprasa.pl 7e7818ac13

fot. Tomasz Hamrat/Gazeta Polska

BIEDROŃ I WYBORY

KOMITET TAK, REELEKCJA NIE WIADOMO \ **Prezydent Słupska Robert Biedroń i jego zastępczyni Krystyna Danilecka-Wojewódzka zarejestrowali komitet wyborczy. Biedroń nie wie, czy będzie się ubiegał o reelekcję.**

fot. Zbyszek Kaczmarek/Gazeta Polska

NOWY RAPORT NIK

GINEKOLOG Z PRZESZKODAMI \ **Kobiety mieszkające na wsi miały utrudniony dostęp do ginekologa, niektóre musiały dojeżdżać nawet 50 km – wynika z najnowszego raportu NIK.**

SKANDAL \ Niemiecki wymiar sprawiedliwości toleruje określenie „polskie obozy zagłady"

Walka o prawdę historyczną trwa

Będziemy interweniowali w instytucjach europejskich w sprawie wyroku niemieckiego Federalnego Trybunału Sprawiedliwości mówiącego, że telewizja ZDF nie musi przepraszać za sformułowanie „polskie obozy zagłady" – powiedział „Codziennej" mec. Lech Obara, zajmujący się sprawą. Tymczasem kolejne media zza naszej zachodniej granicy użyły krzywdzącego Polskę hasła, na które już zareagował ambasador RP w Niemczech Andrzej Przyłębski.

fot. Facebook/d

Jan Przemyłski

Jak pisaliśmy we wczorajszym wydaniu „Codziennej", niemiecki Federalny Trybunał Sprawiedliwości (BGH) uznał, że postanowienie polskiego sądu nie może być egzekwowane w RFN. Chodziło o sprawę Karola Tendery, który pozwał telewizję ZDF za użycie w 2013 r. określenia „polskie obozy zagłady". Trzy lata później krakowski sąd apelacyjny nakazał niemieckiej stacji umieścić na stronie głównej jej serwisu internetowego przeprosiny. Ta natomiast próbowała się odwołać od wyroku, jednak sądy niższej instancji w Niemczech odrzucały wnioski.

Teraz, po wyroku BGH, stacja ZDF nie musi zadośćuczynić za krzywdzące Polskę określenie. Jednak mec. Lech Obara reprezentujący Karola Tenderę zapowiedział, że „nie złoży broni w tej sprawie". – Orzeczenie łamie standardy, które obowiązują w UE, i podejmiemy kroki, aby odpowiednie instytucje tym się zajęły. Poprosimy Sąd Najwyższy o zadanie pytania prejudycjalnego Trybunałowi Sprawiedliwości UE ws. wyegzekwowania w Niemczech polskiego wyroku, a także złożymy skargę do Europejskiego Trybunału Praw Człowieka w Strasburgu o naruszenie przez niemiecki Federalny Trybunał Sprawiedliwości prawa do sądu – powiedział „Codziennej" mec. Obara.

Tymczasem okazuje się, że bezkarność w tej sprawie powoduje nasilenie przypadków, kiedy używane są krzywdzące dla Polski określenia. W środę berliński dziennik „Tageszeitung" nazwał w wydaniu internetowym „polskim obozem" Trawniki w artykule opisującym wydalenie z USA do Niemiec 95-letniego Jakiwa Palija – strażnika w tym niemieckim obozie pracy. – Będziemy zdecydowanie interweniować i pewnie rezultaty tych interwencji się pojawią. Smutne jest jednak to, że wobec wypowiedzi kanclerz i ministra spraw zagranicznych sprzed paru miesięcy, iż Niemcy są całkowicie odpowiedzialne za II wojnę światową, są dziennikarze, którzy tego nie rozumieją – powiedział na antenie TVP Info Andrzej Przyłębski, ambasador RP w Niemczech.

Sformułowanie „polski obóz śmierci" pojawiło się też w w amerykańskiej stacji Fox News w kontekście wydalenia Palija z USA. Po interwencji ambasadora RP w USA Piotra Wilczka telewizja sprostowała to określenie.

Producent napoju zapłaci za wulgarną reklamę

PRAWO \ Sąd Okręgowy w Legnicy nałożył na producenta napoju Devil Energy Drink karę 60 tys. zł i nakazał publikację przeprosin. Chodzi o reklamę przedstawiającą zdjęcie kobiety klęczącej przed mężczyzną, który dotyka dłonią jej brody, z podpisem: „Ona już wie, co za chwilę będzie miała w ustach".

Pozew w sprawie skandalicznej reklamy złożyło Stowarzyszenie Twoja Sprawa. Sąd Okręgowy w Legnicy podzielił opinię Stowarzyszenia, że reklama narusza dobre obyczaje i nakazał producentowi napoju Devil Energy Drink „zaniechania nieuczciwej konkurencji polegającej na rozpowszechnianiu reklamy zawierającej hasło »ona już wie, co za chwilę będzie miał w ustach«" – poinformował rzecznik SO w Legnicy sędzia Jarosław Halikowski. Producent ma zapłacić 60 tys. zł na rzecz Fundacji „Dla Polonii" zajmującej się polskimi uczniami ze Wschodu uczącymi się w I Liceum Polonijnym w Warszawie.

Sąd nakazał również publikację oświadczenia o treści: „(…) Producent napoju Devil Energy Drink oświadcza, że reklama tego napoju zawierająca hasło »ona już wie, co za chwilę będzie miał w ustach« zawierała treści naruszające dobre obyczaje i uprzedmiotowiała wizerunek kobiety. Zarząd spółki wyraża ubolewanie z powodu produkcji tej reklamy (…)".

O komentarz w tej sprawie poprosiliśmy Izabelę Karską ze Stowarzyszenia Twoja Sprawa, które od 10 lat chroni interesy przedsiębiorców i podejmuje działania eliminujące z przestrzeni publicznej treści naruszające dobre obyczaje, np. wulgarne czy uprzedmiatawiające wizerunek kobiety. – W tym konkretnym przypadku, jakim jest wygrana z producentem napojów Devil Energy Drink, mamy nie tylko satysfakcję, ale też głębokie przekonanie, że będzie to krok w kierunku zmiany obecnych praktyk. Niestety wielu nieuczciwych producentów i reklamodawców nie ponosi żadnej odpowiedzialności za to, jaki materiał marketingowy wypuszcza na rynek, dlatego czują się bezkarni – mówi „Codziennej".

– Decyzja sądu nakłada na firmę konkretną odpowiedzialność finansową i konieczność wystosowania przeprosin. Firma nadal ich nie zamieściła na swojej stronie i profilu w portalu społecznościowym, gdzie pojawiła się reklama. Chcemy, żeby ten wyrok był sygnałem dla innych przedsiębiorców, by dwa razy zastanowili się nad tym, co i w jaki sposób ma promować ich produkty – zaznacza Izabela Karska. I dodaje: „To nie jest nasze ostatnie słowo, podobnych spraw jest wiele".

Dorota Łomicka, PAP

Nadchodzą gwałtowne burze

POGODA \ Idzie ochłodzenie. W sobotę w całej Polsce temperatura spadnie średnio o 10 st. C. Ale meteorolodzy ostrzegają – w piątek i w nocy z piątku na sobotę przez Polskę przejdą gwałtowne burze.

Kilkanaście tygodni upałów przeplatanych krótkimi falami ulewnych deszczy mogło zmęczyć każdego. Jeszcze wczoraj Instytut Meteorologii i Gospodarki Wodnej wydał ostrzeżenia drugiego stopnia przed upałami dla województw opolskiego, śląskiego i małopolskiego. Wygląda jednak na to, że koniec z tym. „Już w nocy z czwartku na piątek nad zachodnią część Polski nasunie się chłodny front atmosferyczny, a wraz z nim opady deszczu i burze. Strefa frontowa powoli przesuwać się będzie w głąb kraju" – czytamy w komunikacie IMiGW.

W piątek i w nocy z piątku na sobotę możemy się spodziewać burz właściwie w całym kraju. W ciągu dnia najgwałtowniejsze mają przejść przez Pomorze Wschodnie i Warmię, centrum aż po Śląsk i Małopolskę (w nocy bardziej na wschodzie). Burzom mają towarzyszyć ulewne opady deszczu, miejscami powyżej 50 litrów na metr kwadratowy, grad i porywisty wiatr.

„W sobotę burze z ulewnymi opadami deszczu spodziewane są jeszcze na południowym wschodzie kraju i tam też będzie najcieplej, około 27 st. C. Na pozostałym obszarze dużo chmur, okresami deszcz i zdecydowanie chłodniej: od 19 st. C do 21 st. C" – informuje IMiGW. Chłodno i deszczowo ma być też w niedzielę – według prognoz temperatura ma wynosić 15–17 st. na północnym wschodzie do 21 st. na południowym zachodzie. Poprawa pogody może przyjść w poniedziałek.

(dł)

2 OPINIE
3 TEMAT DNIA
4-5 POLSKA
6-7 ŚWIAT
8-11 GOSPODARKA
12 KULTURA
14-16 PUBLICYSTYKA
17 OBRONA NARODOWA
18 PODRÓŻE
19-20 SPORT

eprasa.pl 7e7818ac13

fot. Filip Błażejowski/Gazeta Polska

OJCIEC ŚWIĘTY JEDZIE DO DUBLINA

WATYKAN \ Papież Franciszek w sobotę udaje się do Dublina na IX Światowe Spotkanie Rodzin. Weźmie udział w święcie rodzin na stadionie i odprawi mszę św. dla 500 tys. osób. Odwiedzi też sanktuarium maryjne w Knock i zmierzy się ze skandalem pedofilii w Kościele.

2 OPINIE
3 TEMAT DNIA
4-5 POLSKA
6-7 ŚWIAT
8-11 GOSPODARKA
12 KULTURA
14-16 PUBLICYSTYKA
17 OBRONA NARODOWA
18 PODRÓŻE
19-20 SPORT

UKRAINA \ Święto w warunkach wojny

Parada niepodległości w Kijowie

Ukraina świętuje dziś Dzień Niepodległości. Z tej okazji w stolicy kraju odbędzie się defilada, na której mają być zaprezentowane najnowsze egzemplarze sprzętu bojowego, które znalazły się na wyposażeniu ukraińskiej armii.

Wespazjan Wielohorski

Parada jest wyrazem patriotyzmu obywateli, którzy chcą zobaczyć gotowość bojową naszej armii – oświadczył w wywiadzie dla jednego z ukraińskich kanałów telewizyjnych deputowany do Rady Najwyższej Oleh Barna. – Myślę, że marsz naszych żołnierzy i huk gąsienic naszych pojazdów pancernych powinien sprawić, że na Kremlu zatrzęsie się ziemia – dodał.

Deputowany ocenił, że będące na wyposażeniu wojsk ukraińskich czołgi T-64 przewyższają czołgi rosyjskie. Jednak, jak zauważył, zamiast czołgów o wiele bardziej opłacalne i bardziej efektywne jest teraz stosowanie kompleksów przeciwpancernych, np. takich jak Javelin. – Czołgi nie odgrywają obecnie bardzo dużej roli. Na pierwszym miejscu stoją artyleria dalekiego zasięgu, systemy obrony powietrznej i lotnictwo – wyjaśnił.

Jak informują ukraińskie media, podczas defilady będą zaprezentowane m.in. najnowsze systemy opracowane dla jednostek artyleryjskich, pozwalające na zwiększenie celności i efektywności ostrzału. Oprócz tego na ulicach Kijowa zostanie pokazany najnowszy ukraiński czołg T-84–120 „Jatagan".

Jak zapowiada ukraińskie ministerstwo obrony, w defiladzie weźmie udział ponad 4 tys. żołnierzy i 250 jednostek sprzętu bojowego. Podczas parady po raz pierwszy oficjalnie zabrzmi nowe pozdrowienie sił zbrojnych Ukrainy „Sława Ukrainie – Herojam sława!" (Chwała Ukrainie – Chwała bohaterom!).

W defiladzie weźmie udział ponad 4 tys. żołnierzy i 250 jednostek sprzętu bojowego | fot. Valentyn Ogirenko/Reuters

Z okazji święta narodowego prezydent USA Donald Trump przesłał prezydentowi Ukrainy Petrowi Poroszence depeszę gratulacyjną, w której pozdrowił naród ukraiński z okazji 27. rocznicy uchwalenia deklaracji niepodległości i zapewnił o wsparciu ze strony rządu Stanów Zjednoczonych. „Naród Ukrainy ma się czym pochwalić: Ukraina, która od czterech lat mężnie stawia opór rosyjskiej agresji, ma aktywne społeczeństwo obywatelskie, rosnącą gospodarkę i siły zbrojne, które są silne jak nigdy wcześniej" – napisał Trump. „Pamiętajcie, że Stany zjednoczone zawsze będą stały ramię w ramię z Ukrainą, w czasie gdy będzie ona broniła swojej suwerenności i terytorialnej integralności w ramach granic uznanych przez społeczność międzynarodową" – podkreślił.

Tymczasem rosyjskie wojska okupacyjne na Donbasie „uczciły" nadchodzący dzień niepodległości Ukrainy intensyfikacją walk. Wczoraj w wyniku natarcia piechoty i ostrzału z ciężkiej artylerii zginęło pięciu ukraińskich żołnierzy, a siedmiu zostało rannych. Jak poinformowało ministerstwo obrony, ataki sił rosyjskich zostały odparte.

Amerykanie nie chcą Iranu w Syrii

BLISKI WSCHÓD \ John Bolton, doradca Donalda Trumpa ds. bezpieczeństwa, ujawnił podczas wizyty w Izraelu, że jednym z celów obecności USA w Syrii jest doprowadzenie do wycofania wojsk Iranu z regionu. Zapowiedział również, że Amerykanie będą rozmawiali w tej sprawie z Kremlem.

Podczas rozmowy z agencją Reuters Bolton powiedział, że obecność USA w Syrii ma dwa cele. Pierwszym z nich jest odebranie terytorium zdobytego przez tzw. Państwo Islamskie (IS). – Chcemy zniszczyć IS w Syrii i skończyć z groźbą islamskiego terroryzmu – powiedział. Dodał jednak, że równie ważne jest pozbycie się irańskich wojsk z tego kraju.

Iran jest uznawany za najbliższego sojusznika Syrii i wspiera reżim Baszszara al-Asada od początku wojny domowej, wysyła tam także swoich żołnierzy. Teraz, kiedy koniec wojny jest coraz bliższy, jaśniejsze staje się jednak, że Teheran nie zamierza wycofać swoich sił. Z kolei ich obecność może być zapowiedzią dalszej destabilizacji regionu.

Chcąc temu przeciwdziałać, USA mają zamiar negocjować z drugim sojusznikiem Asada – Rosją. Bolton powiedział, że podczas spotkania z prezydentem USA Władimir Putin miał powiedzieć Trumpowi, iż „jego cele i cele Iranu nie są do końca takie same". – Więc oczywiście porozmawiamy z Rosją o roli, jaką mogą odegrać – stwierdził doradca prezydenta USA. – Zobaczymy, w czym możemy się zgodzić z innymi w kwestii rozwiązania konfliktu w Syrii. Ale jednym warunkiem jest wycofanie irańskich sił – powiedział Amerykanin.

Zdaniem Boltona USA mają przewagę w negocjacjach, gdyż Rosjanie nie wiedzą, co zrobić po zakończeniu wojny. – Nie sądzę, żeby chcieli tam utknąć. Myślę, że ich szalona aktywność dyplomatyczna w Europie wskazuje, iż chcą znaleźć kogoś, kto np. poniesie koszty odbudowy Syrii – co może, ale nie musi się im udać – uznał Bolton. Przyznał jednak, że Putin powiedział Trumpowi, iż nie ma możliwości wpłynięcia na postępowanie Iranu.

Wczoraj Bolton spotkał się w Genewie ze swoim rosyjskim odpowiednikiem Nikołajem Patruszewem i najprawdopodobniej obaj doradcy będą rozmawiali o obecności Irańczyków w Syrii. Wcześniejsza wypowiedź Boltona dla agencji Reuters nie została jednak przyjęta w Moskwie zbyt ciepło. – Stwierdzenie, że Rosja utknęła, nie jest prawdą – powiedział wczoraj rzecznik Kremla Dmitrij Pieskow. – Tym bardziej że padło to ze strony naszych amerykańskich kolegów. Nie zapominajmy, że amerykańscy żołnierze też są w Syrii – stwierdził. Dodał również, że Rosja pracuje nad umożliwieniem powrotu do Syrii uchodźców i odbudową kraju.

Wiktor Młynarz

Al-Baghdadi znów głosi nienawiść

TERRORYZM \ Z apelem o wytrwanie i kontynuowanie walki zwrócił się do terrorystów z tzw. Państwa Islamskiego (IS) ich przywódca Abu Bakr al-Baghdadi – podaje hiszpański portal Abc.es. Jest to pierwsze jego wystąpienie od prawie roku.

„Dobra wiadomość dla wytrwałych" – tak zatytułowane jest ok. 55-minutowe nagranie audio, na którym słychać przywódcę IS. Nagranie to nie zostało jednak zweryfikowane. W swoim wystąpieniu Abu Bakr al-Baghdadi apeluje o zachowanie wiary w zwycięstwo mimo pasma klęsk, których doznają oni w Syrii. – Dla mudżahedinów miara zwycięstwa lub porażki nie zależy od miasta, które zostało skradzione przez tych, którzy mają przewagę lotniczą, pociski międzykontynentalne lub inteligentne bomby – stwierdza lider tzw. Państwa Islamskiego.

Terytorium kontrolowane przez dżihadystów z IS zmniejszyło się do pustynnego obszaru na pograniczu syryjskich muhafaz Homs i Dajr az-Zaur, a także niewielkiej enklawy Hadżin w dolinie Eufratu.

W swoim wystąpieniu al-Bagdadi chwali również terrorystów za przeprowadzanie zamachów m.in. na terenie Europy i Kanady. Krytykuje także sankcje nałożone przez USA na Turcję. Wcześniejsze nagranie audio al-Baghdadiego zostało upublicznione 28 września 2017 r. Od tego czasu wielokrotnie informowano o jego śmierci. W ostatnich miesiącach większość przywódców IS została albo zabita, albo schwytana.

To jednak nie wpłynęło na zmniejszenie zagrożenia terroryzmem w krajach zachodnich. Wczoraj do ataku doszło w Trappes leżącym 30 km na południowy zachód od centrum Paryża. Nożownik zabił jedną osobę, a dwie poważnie ranił, a następnie został zastrzelony przez policjanta. Odpowiedzialność za atak wzięło na siebie IS.

Aleksander Kłos

eprasa.pl 7e7818ac13

fot. Pixabay/d

NOWA PARTIA NA WĘGRZECH

BUDAPESZT \ **Radykalna partia Ruch Nasza Ojczyzna została zarejestrowana na Węgrzech. Ugrupowanie, które powstało w wyniku rozłamu w Jobbiku, chce m.in. przywrócenia kary śmierci.**

fot. Johannes Christo/Reuters

TRZĘSIENIE ZIEMI NA BALI

DŻAKARTA \ **Po raz trzeci w czasie ostatniego miesiąca ziemia zatrzęsła się w Indonezji – wyspa Bali została nawiedzona przez trzęsienie ziemi o magnitudzie 5,2.**

GRUZJA \ Szefowa niemieckiego rządu odwiedza Kaukaz

Kanclerz Merkel w Tbilisi o NATO

Kanclerz Niemiec Angela Merkel rozpoczęła trzydniową wizytę w państwach kaukaskich od przyjazdu do Tbilisi. – Południowy Kaukaz liczy blisko 20 mln mieszkańców i jest to rynek perspektywiczny dla inwestycji oraz eksportu niemieckich produktów – mówi „Codziennej" były wiceszef PE Ryszard Czarnecki.

Paweł Kryszczak

W Tbilisi kanclerz Niemiec spotkała się z premierem Mamuką Bachtadze i prezydentem Giorgim Margwelaszwilim. Gruzja nie ukrywa swoich aspiracji transatlantyckich, starając się o przystąpienie do NATO i Unii Europejskiej, co znacząco miałoby poprawić bezpieczeństwo tego kaukaskiego państwa. W lipcu br. szef NATO Jens Stoltenberg podczas szczyty Sojuszu w Brukseli wspomniał, że liderzy wszystkich 29 krajów NATO wyrazili chęć przyjęcia Gruzji do swojego grona.

– Być może dzisiaj Berlin będzie wspierał starania Gruzji o przystapienie do NATO, jednak trzeba przypomnieć, że to Niemcy wraz z Francją i Włochami na szczycie NATO w Bukareszcie 10 lat temu zablokowały propozycję Polski i USA dotyczącą tzw. mapy drogowej ws. akcesu Gruzji do Paktu Północnoatlantyckiego – przypomina europoseł PiS Ryszard Czarnecki.

Efektem politycznym zablokowania starań Gruzji o członkostwo w NATO była wojna z 2008 r. pomiędzy rządem w Tbilisi a Rosją.

Kanclerz Niemiec Angela Merkel w towrzystwie prezydenta Rosji Władimira Putina | fot. Axel Schmidt/Reuters

Na skutek inwazji rosyjskiej ok. 20 proc. kraju zostało opanowanych przez Kreml. Na terenach tych powołano nieuznawane przez społeczność międzynarodową Republikę Osetii Południowej oraz Abchazji.

Dziś kanclerz Merkel odwiedzi Armenię, gdzie spotka się z premierem Nikolem Paszinianem. Rozmowy z pewnością będą dotyczyły m.in. kwestii Górskiego Karabachu. O ten były obwód autonomiczny Republiki Azerskiej toczyły się w latach 1992–1994 walki między rządem w Baku a powstańcami ormiańskimi wspieranymi przez Armenię. W wyniku działań wojennych Ormianom udało się opanować prawie całe terytorium Górskiego Karabachu. Według Czarneckiego Berlin nie będzie chciał odgrywać tu roli mediatora. – Nie sądzę, by Niemcy, które konsekwentnie podtrzymują kurs zbliżenia z Rosją, chciały ingerować w to, na co monopol ma Kreml. Chodzi o pozycję arbitra, jaką prezydent Władimir Putin ma w rozmowach pomiędzy Azerbejdżanem a Armenią w konflikcie o Górski Karabach – wyjaśnia.

Ostatnim punktem wizyty na Kaukazie jest Azerbejdżan. Szefowa niemieckiego rządu podczas spotkania z prezydentem kraju İlhamem Alijevem poruszy z pewnością temat dostaw gazu ziemnego z regionu Morza Kaspijskiego do Europy. Surowiec ten miałby popłynąć budowanym południowym korytarzem gazowym.

Dużo słów, mało czynów

RZYM \ **Włoskie władze apelują do krajów członkowskich Unii Europejskiej o przyjęcie migrantów ze statku w porcie w Katanii na Sycylii. Z kolei Komisja Europejska poinformowała, że przeznaczyła dla kraju 9 mln euro na opiekę zdrowotną dla przybyszów.**

Statek włoskiej straży przybrzeżnej „Diciotti" ze 177 migrantami uratowanymi na Morzu Śródziemnym czeka od poniedziałku na decyzję polityczną w ich sprawie. Do tej pory na wniosek prokuratury z Katanii szef MSW Matteo Salvini zgodził się na zejście na ląd 29 nieletnich.

Władze w Rzymie zapewniają, że podobnie jak to miało miejsce z innymi okrętami z Afryki, tak i w tym przypadku nie będą przyjmowały jednostki do swojego portu. Premier Włoch Giuseppe Conte wydał oświadczenie, w którym zaapelował do krajów unijnych o wykazanie się solidarnością i przyjęcie migrantów. Zwrócił przy tym uwagę, że kilka państw członkowskich zapewniało wcześniej, iż są gotowe do ich przyjmowania. Komisja Europejska już od kilku dni kontaktuje się z państwami członkowskimi w tej sprawie. Do tej pory jednak nie udało się wypracować rozwiązania. KE stara się też odsunąć od siebie odpowiedzialność i zaznacza, że sprawa ta nie leży w jej kompetencji, gdyż operacje poszukiwawczo-ratunkowe podlegają prawu międzynarodowemu.

– Po raz kolejny Włochy pokazują swoje humanitarne oblicze, ale nie mogą być pozostawione same sobie – podkreślił Giuseppe Conte. – Na co czekają instytucje europejskie, by rozlokować migrantów? – pytał retorycznie szef włoskiego rządu. Wcześniej jeszcze ostrzej wypowiedział się wicepremier i minister spraw wewnętrznych Włoch Matteo Salvini. – Albo Europa postanowi poważnie i konkretnie pomagać Włochom, począwszy od sprawy imigrantów na pokładzie statku „Diciotti", albo będziemy zmuszeni zrobić to, co definitywnie zdusi biznes przemytników ludzi. To znaczy odwozić osoby zabrane z morza do portu w Libii – podkreślił szef włoskiego MSW.

Unijne instytucje informują tymczasem o przyznaniu Włochom 9 mln euro na wsparcie opieki zdrowotnej dla osób poszukujących azylu. Z pomocy będzie mogło skorzystać ponad 42 tys. osób, szczególnie kobiety i dzieci. Do tej pory Komisja Europejska zebrała ponad 200 mln dla Włoch w ramach pomocy w sytuacjach nadzwyczajnych.

Nowe włoskie prawicowe władze zaostrzyły politykę migracyjną, co zyskuje coraz większą popularność wśród społeczeństwa. Rzym oskarża przy tym międzynarodowe organizację pomocowe o współpracę z przemytnikami, co prowadzi do zwiększania fali migracyjnej.

Aleksander Kłos

BiH zmaga się z falą migracji

BAŁKANY \ **Bośnia i Hercegowina zmaga się z kryzysem migracyjnym, który został wywołany zamknięciem w ostatnich miesiącach szlaków migracyjnych z Bałkanów do Europy Zachodniej. W kraju tym obecnie przebywają tysiące nielegalnych przybyszów.**

Jedynie w ciągu ostatnich kilku miesięcy do BiH przybyło ok. 11 tys. imigrantów z Azji i Afryki Północnej. Jest to zatrważająca liczba w porównaniu z rokiem 2017, kiedy służby odnotowały przybycie raptem 755 imigrantów. Wzrost liczby przybyszów jest spowodowany po części działaniami rządu sąsiedniej Chorwacji, który wzmocnił ochronę swoich granic i zdecydował się odsyłać wszystkie osoby, których status nie pozwalał na pobyt w ich kraju, do Bośni i Hercegowiny.

Mimo że 60 proc. osób zarejestrowanych w tym roku opuściło już BiH, to jednak Międzynarodowa Organizacja ds. Migracji (IOM) szacuje, że ok. 4–5 tys. osób zostało w kraju i będą one zdane na siebie podczas tegorocznej zimy.

– Kiedy spadnie pierwszy śnieg, będziemy mieli do czynienia z tysiącami osób śpiących na zewnątrz w warunkach, które nie są akceptowalne również latem – oświadczył Peter Van der Auweraert z IOM. Większość imigrantów skoncentrowała się w dwóch północnozachodnich miastach Bihać oraz Velika Kladuša, które są w pobliżu liczącej 1000 km granicy z Chorwacją.

Jak zauważa minister spraw wewnętrznych BiH Dragan Mektić, Unia Europejska poza niedawno przyznanymi 1,5 mln euro obiecała dodatkowe 6 mln euro, które mają wesprzeć rząd w Skopje w uporaniu się z negatywnymi skutkami napływu nielegalnych imigrantów. – Dotacja z UE pomoże w utworzeniu nowych centrów dla imigrantów, w których będą oni mogli w dobrych warunkach spędzić zimę – oznajmił Mektić.

(pk)

2 OPINIE
3 TEMAT DNIA
4-5 POLSKA
6-7 ŚWIAT
8-11 GOSPODARKA
12 KULTURA
14-16 PUBLICYSTYKA
17 OBRONA NARODOWA
18 PODRÓŻE
19-20 SPORT

eprasa.pl 7e7818ac13

fot. Fotolia

Z KARTĄ NA ZAKUPY

**TERMINALE PŁATNICZE ** Z danych NBP wynika, że na koniec marca 2018 r. w użyciu było w Polsce 646,7 tys. terminali płatniczych wyposażonych w funkcję zbliżeniową. Na przykład Warszawa została zakwalifikowana do grupy miast „cyfrowo dojrzewających" – płatności bezgotówkowe są już bardzo popularne, a wciąż istnieje potencjał do rozwoju tej formy rozliczeń.

2 OPINIE
3 TEMAT DNIA
4-5 POLSKA
6-7 ŚWIAT
8-11 GOSPODARKA
12 KULTURA
14-16 PUBLICYSTYKA
17 OBRONA NARODOWA
18 PODRÓŻE
19-20 SPORT

FINANSE NA CO DZIEŃ \ Dobrodziejstwa programów lojalnościowych

fot. Fotolia

Technologie w służbie klientów banku

Sektor małych i średnich przedsiębiorstw zorientowany jest na nowoczesne technologie. Firmy korzystają z nich w swojej codziennej działalności, dzięki czemu ich biznes może dynamicznie rosnąć. Innowacje służą im też jako narzędzie do zdobywania i utrzymania klientów.

Marcel Hopper

W dobie rosnącej konkurencji przedsiębiorcy zainteresowani są każdym pomysłem na pozyskanie nowych klientów i utrzymanie dotychczasowych. Szukają sprawdzonych rozwiązań na obsługę klienta zarówno online, jak i w bezpośrednich kontaktach. Z pomocą przychodzą doradcy, ciekawe szkolenia, a nawet banki, od których oprócz kompleksowej oferty produktowej oczekuje się także wsparcia merytorycznego. Obecnie szyld reklamowy, ogłoszenie w lokalnej prasie, aktywność w mediach społecznościowych czy marketing szeptany mogą nie wystarczyć do utrzymania i pozyskania nowych klientów. Przedsiębiorcy coraz częściej wstępują do organizacji branżowych czy szukają firm partnerskich, które wzajemnie polecają usługi swoim klientom. Stąd już tylko krok dzieli nas od programów lojalnościowych, które nie muszą być domeną dużych przedsiębiorstw.

Przykładem narzędzia, które pomoże w pozyskaniu i utrzymaniu klientów jest m.in. technologia ZenCard, która umożliwia przedsiębiorcom zwiększanie zasięgu i tworzenie bazy lojalnych klientów poprzez organizowanie akcji promocyjnych, lojalnościowych i rabatowych.

Prostota tego rozwiązania jest szczególnie atrakcyjna dla małych i średnich firm, dla których tworzenie i prowadzenie programów lojalnościowych jest dużym obciążeniem zarówno finansowym, jak i organizacyjnym.

Korzyści dla klienta

ZenCard to system do tworzenia programów lojalnościowych, który działa na terminalach płatniczych. Dzięki tej platformie klient nie potrzebuje wielu kart lojalnościowych czy aplikacji zainstalowanych na telefonie, ich funkcję pełni bowiem jedna wirtualna karta przypisana do dowolnej karty płatniczej użytkownika.

System automatycznie, już w czasie płatności kartą lub gotówką w terminalu, nalicza rabaty. Dużym atutem jest łatwość przystąpienia do programu lojalnościowego – wyrażenie zgody przez klienta za pośrednictwem terminala płatniczego trwa zaledwie kilka sekund.

Korzyści dla klienta to: prosta i szybka rejestracja na terminalu płatniczym, brak dodatkowych kart lojalnościowych – jest nią dowolna karta płatnicza dowolnego banku bądź numer telefonu (w przypadku płatności gotówką), automatycznie naliczane rabaty i stemple przy płatności, możliwość rejestracji dowolnej liczby kart.

Korzyści dla przedsiębiorcy

Dzięki technologii ZenCard i własnemu programowi lojalnościowemu na terminalu płatniczym firma ma szansę się stać ulubionym miejscem swoich klientów. Prostota systemu sprawia, że klienci – dzięki informacjom o promocjach i rabatach – poprzez swoje częstsze wizyty zwiększają obroty firmy. Wirtualnym marketingiem i zgodnością z przepisami (choćby RODO) w imieniu przedsiębiorcy zajmuje się operator systemu.

Korzyści dla przedsiębiorcy to zwiększenie obrotów, budowanie przewagi konkurencyjnej, pozyskanie wiedzy o zachowaniach klientów dzięki bezpłatnym raportom, niskie koszty prowadzenia programu lojalnościowego, automatycznie rozliczane rabaty i nagrody, i przede wszystkim powracający, zadowolony klient.

Z programów lojalnościowych ZenCard mogą korzystać także klienci dokonujący płatności gotówkowych. Mechanizm jest prosty: podczas rejestracji do programu należy wybrać opcję gotówkową. Przy kolejnej płatności natomiast wystarczy wpisać numer telefonu podany na etapie rejestracji. System automatycznie rozpozna klienta i poinformuje go o nagrodach oraz zebranych punktach.

Przedsiębiorco, zainstaluj terminal

Warunkiem korzystania przez przedsiębiorcę z ZenCard jest terminal płatniczy. Nie każda mała firma jest weń wyposażona. 52 proc. Polaków deklaruje, że częściej odwiedzałoby sklep, który zacząłby akceptować płatności kartą, a co trzeci ankietowany wydałby w takiej placówce wyższe kwoty.

Płatności kartą to również przyspieszenie obsługi – rozliczenia gotówkowe wymagają od klienta przygotowania określonej kwoty lub od kasjera – wydania reszty. Transakcje gotówkowe to dodatkowe koszty, jak transport, przechowywanie, wpłacanie i wypłacanie przychodów. W przypadku transakcji bezgotówkowych pieniądze od razu trafiają na konto, a wszystkie płatności są rejestrowane.

Gdy klient korzysta z karty, nie jest ograniczony gotówką w portfelu – może zatem kupić więcej, niż planował. Według danych Narodowego Banku Polskiego Polacy płacący za zakupy kartą dokonują znacznie wyższych transakcji niż ci, którzy posługują się gotówką.

Partnerem wydania cyklu „Finanse na co dzień" jest PKO Bank Polski.
Patronem medialnym cyklu są Niezależna.pl oraz „Gazeta Polska".

Spółka eService wspólnie z PKO Bankiem Polskim bierze udział w Programie Wsparcia Obrotu Bezgotówkowego „Polska Bezgotówkowa". Inicjatywa ta powstała z myślą o mikro i małych przedsiębiorcach, właścicielach punktów usługowych, zakładów kosmetycznych i małych osiedlowych sklepików. Każdy przedsiębiorca, który do tej pory nie miał okazji korzystania z terminala lub przez ostatnie 12 miesięcy nie posiadał w firmie urządzeń umożliwiających dokonanie płatności bezgotówkowych, będzie mógł otrzymać wsparcie w postaci pokrycia wszystkich wydatków związanych z otrzymaniem terminala przez 12 miesięcy oraz miesięcznych kosztów obsługi płatności. Przedsiębiorcy mogą wybrać terminal w opcji na wynajem lub taki, który dostaną na własność. W tym drugim przypadku po okresie 12 miesięcy współpracy w ramach programu nie będą ponosić kosztów związanych z najmem terminala, lecz jedynie – na bardzo preferencyjnych warunkach – te związane z procesowaniem transakcji.

eprasa.pl 7e7818ac13

fot. Pixabay/d

AUSTRALIJSKI RZĄD WYKLUCZA KONCERN HUAWEI Z PRAC NAD SIECIĄ 5G

BEZPIECZEŃSTWO \ **Rząd Australii poinformował, że zablokował możliwość tworzenia w tym kraju sieci komórkowej 5G przez chińskiego giganta telekomunikacyjnego – firmę Huawei. Australijskie władze uznały, że zaangażowanie w ten projekt spółki, która prawdopodobnie otrzymuje wytyczne od obcego rządu, byłoby zbyt dużym ryzykiem.**

ZATRUDNIENIE \ Nie spada zainteresowanie zatrudnianiem cudzoziemców

Ukraińcy chcą pracować w Polsce dłużej

Polscy pracodawcy oczekują zmian przepisów, które usprawnią proces legalizacji pobytu i pracy obcokrajowców w naszym kraju. Dotyczy to przede wszystkim Ukraińców, którzy w większości chcieliby pracować w Polsce dłużej niż pół roku.

Andrzej Ratajczyk

Z najnowszego badania przeprowadzonego przez firmę rekrutacyjną Personnel Service wynika, że już 21 proc. firm w Polsce zatrudnia pracowników z Ukrainy. To wzrost o 10 proc. w porównaniu ze stanem z początku tego roku. Taka sytuacja jest efektem coraz większych trudności ze znalezieniem pracowników na lokalnym rynku pracy. Nic nie wskazuje na to, żeby w najbliższym czasie spadło zainteresowanie polskich przedsiębiorców zatrudnianiem cudzoziemców. Trudno jednak będzie ten popyt na pracowników zaspokoić bez zmian w polityce migracyjnej. – Pracodawcy i sami Ukraińcy oczekują wydłużenia czasu legalnej pracy w ramach uproszczonej procedury zatrudniania. To kluczowa kwestia, która z jednej strony zwiększy płynność pracy w firmach w Polsce poprzez zmniejszenie rotacji. Z drugiej zaś pracownicy z Ukrainy, spędzając u nas więcej czasu, jeszcze bardziej wesprą finanse publiczne i gospodarkę – mówi Krzysztof Inglot, prezes zarządu Personnel Service.

Według badań Personnel Service już trzech na czterech Ukraińców chciałoby pracować w Polsce dłużej niż pół roku, na które pozwala uproszczona procedura zatrudniania. Wydłużenia okresu legalnej pracy oczekuje też aż 66 proc. pracodawców. – Pracodawcom zależy na mniejszej rotacji oraz na mniejszej liczbie formalności, które nadal są wskazywane jako główna trudność w zatrudnianiu m.in. Ukraińców – komentuje Arkadiusz Pączka, zastępca dyrektora generalnego Pracodawców RP.

fot. Filip Błażejowski/Gazeta Polska

Zatrudnianie pracowników z Ukrainy jest na pewno korzystne dla polskich pracodawców, którzy się borykają z coraz większym problemem niedoboru kadr. Gorzej natomiast wychodzi na tym Ukraina. – Zjawisko migracji zarobkowej ma swoje pozytywne, jak i negatywne strony. Do pozytywnych należy zaliczyć spadek poziomu bezrobocia, zwiększenie standardu życia obywateli i zmniejszanie ubóstwa. Ponadto przekazy pieniężne umacniają walutę krajową oraz łagodzą wahania w handlu zagranicznym. Nie można jednak zapomnieć o negatywnych stronach tego zjawiska, takich jak zmniejszenie potencjału produkcyjnego kraju czy drenaż specjalistów – stwierdził Serhii Kravchenko, zastępca szefa Państwowej Służby Zatrudnienia Ukrainy.

Ekonomiści o wzroście inwestycji

GUS \ Wzrost nakładów inwestycyjnych przedsiębiorstw w I półroczu 2018 r. o 10,3 proc. to pozytywny sygnał w kierunku przywrócenia równowagi w gospodarce, ale za wcześnie, by mówić o trendzie – oceniają ekonomiści.

Zgodnie z opublikowanymi przez GUS danymi nakłady inwestycyjne przedsiębiorstw po I półroczu 2018 r. wzrosły o 10,3 proc. rok do roku. Wyższe niż przed rokiem były zarówno nakłady na budynki i budowle – wzrost o 15,2 proc. – jak i na maszyny, urządzenia techniczne i narzędzia – wzrost o 10,6 proc.

– Przyspieszenie inwestycji było zgodne z oczekiwaniami, ale sam wynik jest powyżej tych oczekiwań – powiedział ekonomista z Akademii Finansów i Biznesu Vistula Marian Szołucha. – Dodatkowo został osiągnięty przy stabilnych cenach, więc ma wymiar nie tylko nominalny, ale i realny – zauważył. W jego ocenie do takich wyników przyczyniły się koniunktura, dobra kondycja gospodarki, ale także polityka rządu. Jak zauważył, w strukturze wzrostu inwestycji rzuca się w oczy, że najwięcej inwestycji jest w budownictwie, ale też coraz więcej przedsiębiorcy wydawali na maszyny i urządzenia. – To bardzo istotne, ponieważ takie inwestycje w mechanizację, robotyzację, nowe i bardziej efektywne technologie to sposób na to, żeby polska gospodarka poradziła sobie z problemem braku rąk do pracy na rynku – zaznaczył.

Ekonomista Cezary Mech, były wiceminister finansów, zauważył jednak, że wzrost następuje po bardzo długim okresie koniunktury, a jednocześnie po trwającym od początku 2016 r. okresie spadków i stagnacji w inwestycjach. – To może być jakiś pozytywny sygnał, że znaczące wykorzystanie środków produkcji znajduje przełożenie na zwiększenie nakładów inwestycyjnych. Na razie jednak ten wymiar jest na poziomie jeszcze niższym niż w okresie 2014–2015, więc trudno powiedzieć, czy to jest początek jakiegoś trwałego wzrostu, który jeszcze przyspieszy, czy też wydarzenie o charakterze jednostkowym – powiedział Mech.

– Wydaje się, że w tym momencie to pozytywny sygnał wychodzenia z sytuacji, kiedy były nawet spadki nakładów inwestycyjnych. Należałoby mieć nadzieję, że będzie to zjawisko trwałe, aczkolwiek stagnacyjny udział wynagrodzeń w strukturze kosztów może oznaczać, że podmioty gospodarcze nie mają zbyt dużej motywacji, by dokonywać znaczących wzrostów nakładów inwestycyjnych – ocenił Cezary Mech.

(pch, PAP)

Chiny i USA wprowadzają nowe cła

HANDEL \ Wojna celna trwa. Zgodnie z zapowiedziami USA wprowadziły drugą partię karnych 25-procentowych ceł na chińskie towary warte 16 mld dol. rocznie, w tym na niektóre maszyny i pojazdy. Chiny nałożyły taryfy odwetowe na amerykański eksport o podobnej wartości.

Według chińskiego ministerstwa handlu amerykańskie cła są sprzeczne z regułami Światowej Organizacji Handlu. Mają one być dla Pekinu karą za nielegalne – zdaniem Waszyngtonu – praktyki handlowe, w tym kradzież amerykańskich technologii.

Na liście oclonych chińskich towarów znajdują się m.in.: maszyny, pojazdy, półprzewodniki, tworzywa sztuczne, chemikalia i sprzęt kolejowy. W odwecie Chiny nałożyły taryfy m.in. na: węgiel, złom miedziany, niektóre paliwa, produkty stalowe, autobusy i sprzęt medyczny.

Prezydent USA Donald Trump grozi ocleniem nawet całego chińskiego eksportu do USA, jeśli Pekin nie zmieni swojej polityki handlowej. Amerykański przywódca wini ją za olbrzymi deficyt swojego kraju w dwustronnej wymianie, który w ubiegłym roku wyniósł według danych amerykańskich 375 mld dol.

Cła wprowadzono mimo trwającej wizyty chińskiego wiceministra handlu Wang Shouwena w Waszyngtonie, gdzie miał on negocjować z amerykańskim wiceministrem finansów odpowiedzialnym za sprawy międzynarodowe Davidem Malpassem. Większość ekspertów sceptycznie ocenia szanse na jakikolwiek przełom.

Łącznie cła obejmują już chiński i amerykański eksport wart rocznie po 50 mld dol. z każdej strony. Chińskie ministerstwo handlu określało trwający konflikt celny jako największą wojnę handlową w historii gospodarki.

(pch, PAP)

2 OPINIE
3 TEMAT DNIA
4-5 POLSKA
6-7 ŚWIAT
8-11 GOSPODARKA
12 KULTURA
14-16 PUBLICYSTYKA
17 OBRONA NARODOWA
18 PODRÓŻE
19-20 SPORT

eprasa.pl 7e7818ac13

GUS

**ROZMAITOŚCI ** Według danych GUS wskaźnik syntetyczny koniunktury spadł w sierpniu do 109 pkt. • W Jackson Hole w USA rozpoczęło się doroczne spotkanie szefów banków centralnych z Europy, Azji i obu Ameryk.

2 OPINIE
3 TEMAT DNIA
4-5 POLSKA
6-7 ŚWIAT
8-11 GOSPODARKA
12 KULTURA
14-16 PUBLICYSTYKA
17 OBRONA NARODOWA
18 PODRÓŻE
19-20 SPORT

Dolar odrabia straty

**WALUTY ** Dolar znowu mocniejszy. Słabo Europa i Chiny, a w tle kolejne amerykańskie cła. AUD z politycznych powodów na minusie. Rubel z kolejnym rocznym minimum.

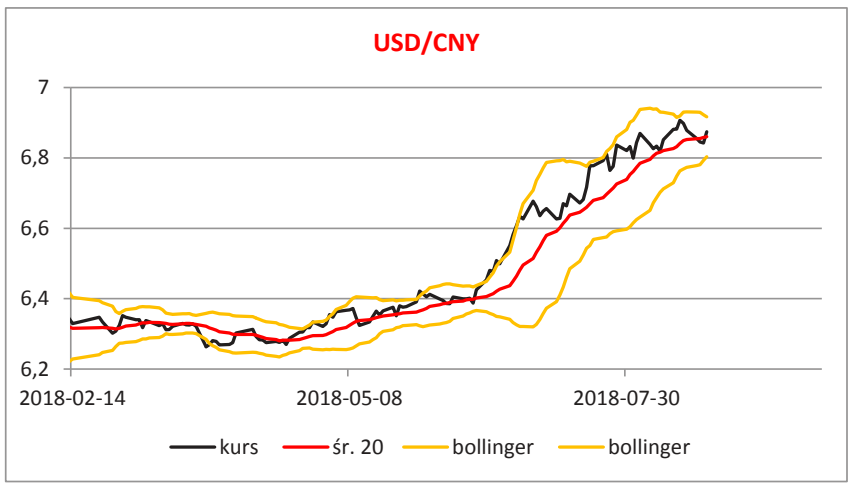

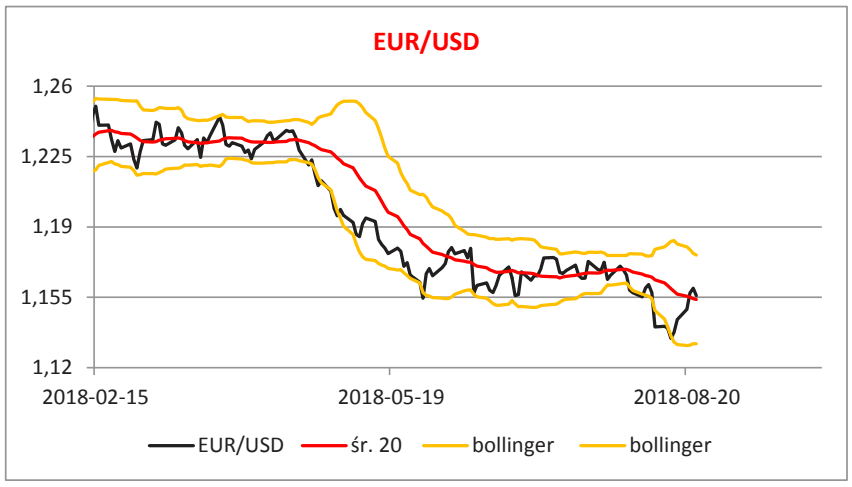

Rafał Grodowski

Wtorek i środa przyniosły dalsze osłabienie waluty amerykańskiej, która wyraźnie straciła do euro, funta i franka. Euro przekroczyło nawet kurs 1,162 dol., a analitycy wiązali tak spore umocnienie przede wszystkim z wcześniejszymi spadkami i sugestiami prezydenta Trumpa. Opublikowany w środę wieczorem protokół posiedzenia FOMC nie pozostał bez wpływu na sytuację i już w czwartek rano para EUR/USD traciła 0,3 na minusie, schodząc do poziomu 1,155 dol. Część analityków zwracała uwagę, że wpływ na taki scenariusz miały także nowe cła amerykańskie na towary z Chin. Jest w tym zapewne dużo racji, bo kurs USD/CNY po spokojnym wtorku i środzie wczoraj przed godz. 8 notował wynoszący 0,4 proc. wzrost.

Złoty we wtorek i w środę także odżył, notując najlepszy odczyt do dolara od ponad dwóch tygodni. Cena zielonej waluty spadła do 3,68 zł, co oznacza, że od maksimum sprzed tygodnia złoty nadrobił prawie 16 gr. Wczoraj jeszcze przed sesją było już gorzej, bo dolar był górą, drożejąc o 0,4 proc. i przerywając ciąg pięciu spadkowych sesji.

Dla euro długookresowy trend to spadek względem dolara. Jednak mocniejsza przecena widoczna jest w stosunku do jena, do którego od stycznia euro straciło ponad 5 proc. (do dolara 3,6 proc.). Bieżący tydzień to jednak umocnienie euro, które kosztowało w czwartek ponad 128,1 juana.

Ciekawie prezentowała się waluta z antypodów. AUD, który umacniał się do wtorku, wczoraj o poranku zanotował duży spadek wynoszący 0,75 proc., który trudno powiązać z danymi ekonomicznymi. Być może wpływ na tak dziwny scenariusz miało wystąpienie jednego z przedstawicieli RBA. Analitycy jednak wskazują, że niepewność dla walut azjatyckich (jen czy koreański won też traciły na wartości) związana jest także ze spotkaniem stron amerykańskiej i chińskiej na temat ceł. A to zwiększa niestety ryzyko zmiany sytuacji na rynku.

Po godz. 9, gdy Europa kształtowała swój giełdowy trend, na rynku euro i funt tylko nieznacznie poprawiły odczyty. Funt tracący 0,25 proc. spadł poniżej 1,29 dol., co zwiększa prawdopodobieństwo, że cały sierpień zakończy się na minusie, bo do kursu z końca lipca brakuje mu ponad 230 pipsów.

Waluty z naszego regionu Europy także były na minusie, a spadki złotego czy forinta przekraczały poziom 0,5 proc. Znacznie gorzej prezentował się rubel, który tracił ponad 1 proc. i za dolara płacono rekordowo dużo, bo 68,64 rubla. Być może ten szybki i wyraźny spadek związany jest ze słabnącą ponownie turecką walutą. Ta przed godz. 10 traciła do dolara prawie 2 proc., by w ciągu godziny ograniczyć swój spadek do 0,6 proc.

Przed południem na rynku dolar był jeszcze mocniejszy. Spadek euro był bliski 0,4 proc., a analitycy taki scenariusz wiążą z „minutes" Fed sugerującymi, że kolejne podwyżki stóp procentowych są niemal pewne. Zdecydowanie gorzej niż euro prezentowała się waluta australijska, która pomimo nocy w Sydney traciła już 0,85 proc. Spory spadek jest efektem obaw o stabilność rządu w Canberze i kłopotów z utrzymaniem przywództwa przez premiera.

Po południu, gdy inwestorzy oczekiwali na protokół ECB, na rynku nie działo się nic szczególnego i najważniejsze pary walutowe utrzymywały wcześniejsze odczyty. Złoty pozostawał na minusie do dolara i euro, a także franka, do którego tracił 0,4 proc., niwelując po godz. 11 część spadku. Ta niewielka zmiana pozwoliła osłabić ryzyko wyłamania się z dobrego trendu zapoczątkowanego 15 sierpnia.

W południe funt dostał dobre dane sprzedażowe, co jednak w ogóle nie pomogło brytyjskiej walucie pozostającej na minusie do dolara.

W SKRÓCIE

**RADPOL ** W I półroczu spółka miała 1 mln zł zysku netto. Rok wcześniej półrocze zamknęło się stratą na poziomie 2,03 mln zł.

**XTB ** Pierwsze półrocze spółka zamknęła zyskiem netto na poziomie 100,4 mln zł. To wynik zdecydowanie lepszy niż rok wcześniej, gdy zysk wynosił prawie 30 mln zł.

Materiały przygotowane przez NXF

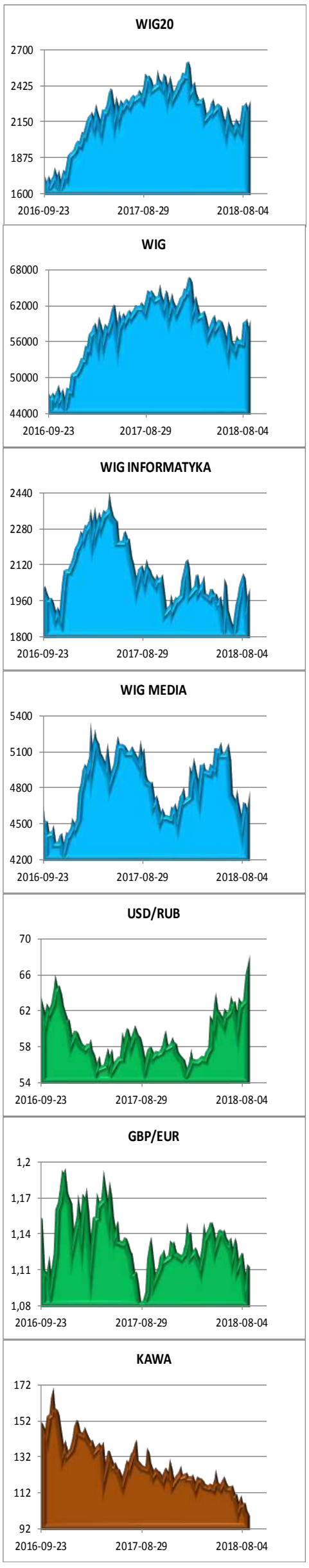

eprasa.pl 7e7818ac13

↑	0,98365	0,05%	USDCHF	↓	14,535	-1,46%	SREBRO	↑	7580,4	0,08%	FTSE 100	**Kursy NBP**		
↑	110,866	0,29%	USDJPY	↓	1194,5	-0,73%	ZŁOTO	↑	22403	0,25%	NIKKEI	3,7069	-0,09%	DOLAR
↓	1,28742	-0,31%	GBPUSD	↓	262,8	-1,70%	MIEDŹ	↓	12371,51	-0,11%	DAX	3,7714	0,02%	FRANK
↓	1,1568	-0,23%	EURUSD	↓	74,47	-0,41%	ROPA BRENT	↓	25733,6	-0,35%	DJIA POPRZEDNI	4,2868	-0,16%	EURO

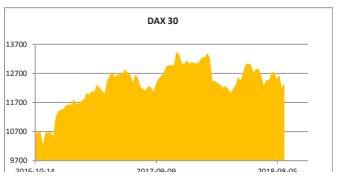

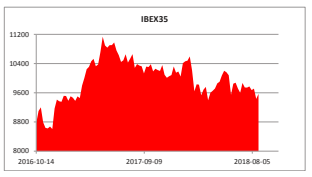

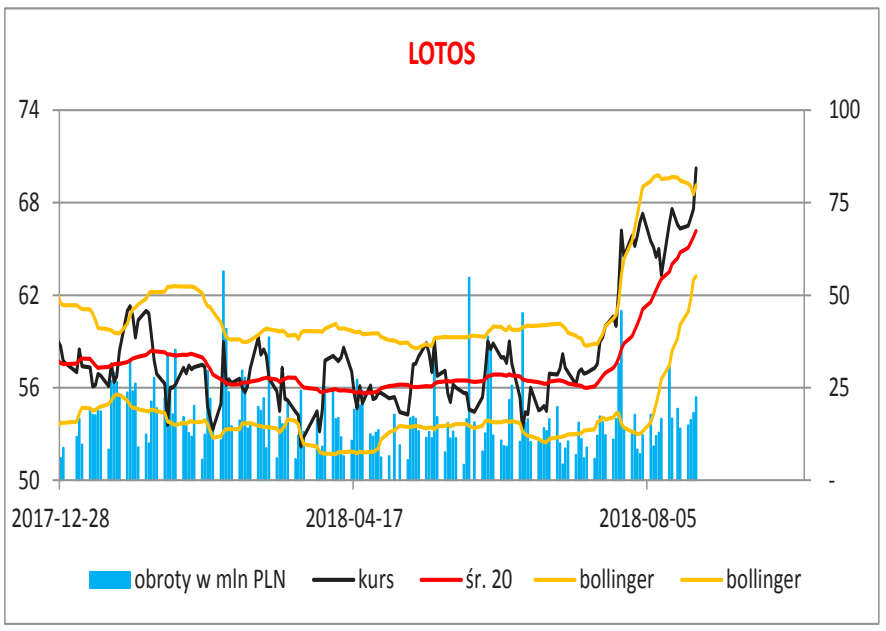

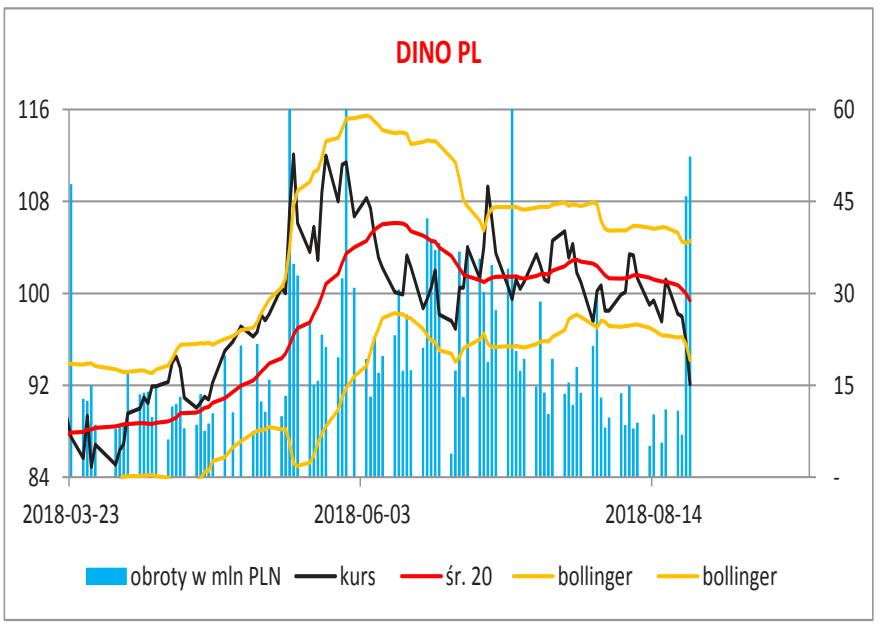

Warszawa nadal mocna

GIEŁDA \ Dziwny ruch Dino PL, a Lotos z historycznym rekordem. Spore obroty wspierały aktywność. Europa bez wyrazu, podobnie jak wstępne odczyty PMI.

Rafał Grodowski

Środa pokazała, że Warszawa nadal jest mocna, jednak 2,3 tys. pkt to dla WIG20 zbyt duże wyzwanie. W drugim segmencie indeks prawie nie zmienił swojego odczytu, a spore wahania były udziałem Dino PL. Spółka zamknęła dzień spadkiem o ponad 2 proc., co nie było najniższym kursem dnia. Ten od maksimum dzieliło prawie 9 zł, co pokazuje, jak mocno na inwestorów podziałała publikacja wyników. W elicie ponad 3-proc. przecena dotknęła CD Projekt, a znaczne wzrosty były udziałem sąsiadów na liście spółek, czyli CCC i BZ WBK.

W Europie przeważał zielony kolor, który nie był jednak zbyt intensywny. Symboliczny spadek dotknął DAX30, wyraźnie w na dół poszły akcje w Budapeszcie, gdzie BUX zniżkował o 1,4 proc.

Azja zamknęła czwartkowe notowania nie najgorzej, bo zielony kolor widoczny był w Tokio i Seulu, a spadki dotknęły dwa parkiety na antypodach. Kluczowy w ostatnich miesiącach indeks z Szanghaju przed godz. 9 zyskiwał jeszcze 0,7 proc., by zamknąć dzień nieco słabszym wynikiem.

Europa chwilę po starcie nie prezentowała złego obrazu, bo zielony kolor dominował, choć trudno mówić o luce hossy na początku notowań. Warszawa dzień rozpoczęła kiepsko, bowiem WIG20 tracił nawet 0,4 proc., by już po półgodzinie być blisko środowego zamknięcia. Wyraźny wpływ na taki obraz miały drożejące PZU i ograniczające swój spadek banki.

Na kontynencie pierwsza godzina gry to publikacja wstępnych wskaźników PMI. Te dla Francji były lepsze od oczekiwań, a niemieckie czy w całej strefie euro okazały się słabsze dla segmentu przemysłowego. Ten niejednolity obraz wpisał się w notowania giełdowe, gdzie większość indeksów notowała jedynie symboliczne zmiany, a Paryż umocniony PMI czy indeksem biznesu zyskiwał zaledwie 0,25 proc.

Na GPW było symbolicznie ciekawiej, bo WIG20 zyskiwał 0,3 proc. Indeks umacniał Lotos, który był blisko 70 zł i zanotował historyczne maksimum.

Drugi segment to zdecydowanie gorszy scenariusz, bo indeks cały czas pozostawał na minusie, a wyjątkowo kiepski czas był udziałem Dino PL. Po niezłych wynikach za II kwartał akcje po chwilowym impulsie od środowego południa tracą na wartości. Wczorajszy przedpołudniowy kurs spadł nawet poniżej 91 zł, czyli do najniższego od czterech miesięcy poziomu.

W elicie za to atmosfera pomimo europejskiego marazmu była zdecydowanie lepsza. WIG20 przed godz. 11 przekroczył poziom 2,3 tys. pkt z coraz silniejszym Lotosem i drożejącym sektorem bankowym.

Rynek jak na niecałe 3 godz. gry był bardzo aktywny, a obroty wynosiły prawie 400 mln zł z dominacją banków, bo dwa pierwsze miejsca w tej statystyce należały do PKO BP i Pekao, a pierwszy z banków miał ponad 100-milionowy udział.

W drugiej połowie dnia rynek wszedł mocnym krokiem, zyskując 0,8 proc. Europa tym razem nie była wsparciem, bo czołowe indeksy podświetlone były w dwóch kolorach, a ich zmiany były jedynie symboliczne. Nawet FTSE pomimo danych sprzedażowych niespecjalnie zmienił swój odczyt, zyskując jedynie nieznacznie. Warszawa niejako dominowała, a w czołowej dwudziestce słabiej prezentowały się energetyka i sektor górniczy. Spadkowi KGHM towarzyszył bowiem spadek miedzi na rynku towarowym.

Piątek, 24 sierpnia 2018 r.

Godzina	Kraj	Wskaźnik ekonomiczny	Okres	Prognoza
	USA	Sympozjum w Jackson Hole		
01.30	Japonia	Inflacja CPI (r/r)	lipiec	0,9%
08.00	Niemcy	PKB (r/r)	II kw.	2,3%
10.00	Polska	Stopa bezrobocia	czerwiec	3,8%
16.00	USA	Wystąpienie publiczne prezesa Fed		

Instrument	Kurs na zamknięcie	Zmiana w %	Kurs poprzedni
WIG	59 911,43	0,61%	59 546,09
WIG20	2 315,45	0,86%	2 295,63
mWIG40	4 245,34	-0,14%	4 251,14
sWIG80	12 723,47	-0,05%	12 730,27
ALIOR	68,2	1,11%	67,45
BZWBK	373,6	0,97%	370
CCC	218,8	0,64%	217,4
CD PROJEKT	207,8	0,78%	206,2
CYFRPLSAT	22,24	0,27%	22,18
ENERGA	8,31	-1,89%	8,47
EUROCASH	17,73	1,08%	17,54
JSW	74,8	-1,14%	75,66
KGHM	86,7	-0,64%	87,26
LOTOS	70,14	3,76%	67,6
LPP	8990	1,35%	8870
MBANK	398	1,32%	392,8
ORANGEPL	4,88	-0,20%	4,89
PEKAO	117,6	1,34%	116,05
PGE	8,7	-1,14%	8,8
PGNIG	5,56	0,54%	5,53
PKNORLEN	98,74	0,55%	98,2
PKOBP	42,54	2,16%	41,64
PZU	43,69	1,37%	43,1
TAURONPE	2,02	0,00%	2,02

Materiały przygotowane przez NXF

2 OPINIE
3 TEMAT DNIA
4-5 POLSKA
6-7 ŚWIAT
8-11 GOSPODARKA
12 KULTURA
14-16 PUBLICYSTYKA
17 OBRONA NARODOWA
18 PODRÓŻE
19-20 SPORT

eprasa.pl 7e7818ac13

fot. Zbyszek Kaczmarek/Gazeta Polska

CIEKAWOSTKA \ Jak informuje dziennik „Telegraph", brytyjski reżyser Danny Boyle zrezygnował z pracy nad 25. filmem o agencie Jamesie Bondzie. Powodem odejścia reżysera jest spór z grającym główną rolę Danielem Craigiem dotyczącym obsadzenia w roli czarnego charakteru polskiego aktora Tomasza Kota...

fot. Wikipedia/d

NASZ PATRONAT \ Arcydzieła baroku i romantyzmu

Wspaniały finał jędrzejowskiego festiwalu

Uroczystym koncertem Alicji Węgorzewskiej i Roberta Grudnia zakończy się w niedzielę XXIV Międzynarodowy Festiwal Muzyki Kameralnej i Organowej, który odbywa się w klasztorze Cystersów w Jędrzejowie. Tegoroczna edycja jest szczególna, gdyż łączy się z obchodami jubileuszu 800. rocznicy przybycia do Jędrzejowa bł. Wincentego Kadłubka.

Anna Krajkowska

Od niemal dwudziestu lat festiwal w Jędrzejowie, obok muzyki sakralnej i klasycznej, promuje polską historię i kulturę" – zachwalał wydarzenie Mateusz Morawiecki. Premier RP wysłał specjalny list do organizatorów i uczestników jubileuszowego koncertu zespołu Mazowsze, który odbył się w ramach festiwalu 4 sierpnia i zachwycił melomanów, licznie zgromadzonych w zabytkowym klasztorze Cystersów. Owacjami przyjmowano również inne festiwalowe występy, jak wieczór z rozważaniami o historii Polski mistrza Wincentego Kadłubka, podczas imprezy fragmenty „Kroniki polskiej" odczytali aktorzy Jerzy i Wojciech Trelowie oraz śpiewał Jędrzejowski Chór Miejski. Wielkim zainteresowaniem cieszyły się również koncerty instrumentalne i koncert polskiej muzyki wokalnej, na którym wystąpili Agnieszka Osiecka-Bochenek, Michał Borkowski i Janusz Frączek oraz soliści Zespołu Pieśni i Tańca „Śląsk". Zachwycił też Maciej Zakościelny, który w koncercie „Niepodległa w rodzinie Jana Pawła II" przedstawił poemat „Modlitwa, która dotyka Ojczyzny."

– Festiwal przyciąga tłumy publiczności, która ma okazję wysłuchać pięknego słowa czy muzyki, arcydzieł baroku i romantyzmu. Wydarzenie to jest również okazją do podziękowania bohaterom, dzięki którym odzyskaliśmy niepodległość. Poprzez słowo i muzykę nawiązujemy do zrywów niepodległościowych czy marzeń wielkich Polaków jak Norwid, Sienkiewicz, Wyspiański, Chopin, Padrewski i Jan Paweł II. Myślą przewodnią festiwalu są bohaterskie historie, które miały wpływ na losy Polski i świata – powiedział „Codziennej" Robert Grudzień, dyrektor festiwalu.

W niedzielę czeka nas wielki finał. O godz. 19.15 w klasztorze Cystersów odbędzie się koncert pt. „Karol Wojtyła i Wincenty Kadłubek – biskupi krakowscy w Jędrzejowie". Wystąpią niezwykle lubiana mezzosopranistka Alicja Węgorzewska-Whiskerd oraz organista i pianista Robert Grudzień.

Koncert dedykowany będzie św. Janowi Pawłowi II w 40. rocznicę pontyfikatu papieskiego oraz bł. Wincentemu Kadłubkowi. W programie koncertu usłyszymy utwory Haendla, Schuberta, Gounoda i Purcella. Festiwal realizowany jest w ramach ogólnopolskiego projektu Roberta Grudnia „Zrozumieć Niepodległą", nad którym patronat objęła „Gazeta Polska Codziennie". Zapraszamy.

Skamielina atakuje

KINO \ Dziś na dużych ekranach premiera filmu „Meg", który na świecie przebił oglądalnością „Mission: Impossible – Fallout". Zupełnie przez przypadek. Bo „Meg" to film tak zły, jak jego bohater, wszystkożerny rekin, którego gatunek miał wyginąć miliony lat temu.

Czy ciekawscy naukowcy staną się ofiarami ponad dwudziestometrowego megalodona? | fot. mat. pras./d

Jak się jednak okazało, nie wyginął, a jego przerażający reprezentant zaszył się w głębinach. Ofiarami ponaddwudziestometrowego megalodona mogą się stać ciekawscy naukowcy, którzy utknęli na dnie oceanu. Ekstremalnie trudnej misji zgodzi się podjąć tylko on – komandos Jonas, którego cechuje nieludzka wręcz ignorancja w stosunku do wszystkich niebezpieczeństw tego świata.

Film „Meg", choć o rekinie, ma wszystko, „co tygryski lubią najbardziej". Doborową obsadę (Jason Statham), efekty, które wprawiają w zdumienie najbardziej zagorzałych fanów kina akcji i wszystko to, co można określić słowem szpan – scenografia, kostiumy, charakteryzacja. Ale do tej filmowej układanki brakuje tylko jednego – dobrego scenariusza. Bo przewidywalność akcji i miałkość dialogów jest tak porażająca, że przeraziłaby samego megalodona.

Sylwia Krasnodębska

Kossakowie w Rapperswilu

WYSTAWA \ W najbliższą niedzielę w Muzeum Polskim w szwajcarskiej miejscowości Rapperswil w tamtejszym Schloss Rapperswil odbędzie się wernisaż malarstwa z cyklu „W stulecie niepodległości. Magna Res Libertas – ku Niepodległej". Wydarzenie objęte patronatem honorowym prezydenta Rzeczypospolitej Polskiej uświetnią obecnością prof. François Rosset, praprawnuk Juliusza Kossaka, oraz kurator wystawy Eliza Ptaszyńska.

Wybór malarzy do uświetnienia obchodów 100-lecia niepodległości jest nieprzypadkowy – mówi Anna Buchmann, dyrektor Muzeum Polskiego w Rapperswilu. Juliusz i Wojciech Kossakowie odtwarzali na płótnach potęgę Rzeczypospolitej. Tworzyli sztukę głęboko tkwiącą w kulturze szlacheckiej i narodowej. Ważnymi czynnikami budującymi polską tożsamość były pamięć o potędze Rzeczypospolitej, pragnienie odzyskania wolnej Polski oraz myśl o świetlanej przyszłości. Zakochani w dziejach Polski, a szczególnie w historycznych wydarzeniach i obyczajowości XIX w., z kunsztem i właściwym tylko sobie talentem potrafili chwałę lat minionych przekazać następnym pokoleniom żyjącym już w niepodległej Polsce. Pamiętając trud naszych poprzedników, współtworzymy projekty związane z dziedzictwem narodowym, krzewimy polskie tradycje i spełniamy marzenia – dodaje szefowa tej placówki.

Wielki wkład w realizację szwajcarskiej wystawy mają dyrektor Muzeum Okręgowego w Suwałkach Jerzy Brzozowski oraz filantropi Małgorzata i Jerzy Wiśniewscy z Fundacji PBG.

(PIW)

2 OPINIE
3 TEMAT DNIA
4-5 POLSKA
6-7 ŚWIAT
8-11 GOSPODARKA
12 KULTURA
14-16 PUBLICYSTYKA
17 OBRONA NARODOWA
18 PODRÓŻE
19-20 SPORT

eprasa.pl 7e7818ac13

REKLAMA

Bądź EKOlogiczny i EKOnomiczny

Wymień piec i zyskaj nasze dofinansowanie!
Sprawdź także dostępność innych dopłat!

CO ZYSKUJESZ?

- Możliwość dofinansowania zakupu kotła gazowego nawet do **3000 zł**
- **Dofinansowanie**, które nie wyklucza skorzystania z innych form wsparcia (programy samorządowe, rządowe itd.)
- **Nowoczesny i ekologiczny** sposób ogrzewania Twojego domu
- **Wygodę i bezpieczeństwo** związane z użytkowaniem kotła gazowego

Oferta ograniczona czasowo, kwota dofinansowania 3000 zł dla maksymalnie 1 tysiąca Klientów posiadających Kartę Dużej Rodziny oraz 1000 zł dla maksymalnie 10 tysięcy Klientów. Regulamin oferty promocyjnej „Dofinansowanie nawet do 3000 zł" dostępny jest na stronie **www.pgnig.pl** oraz w **Biurach Obsługi Klienta**.

pgnig.pl

PGNiG

eprasa.pl 7e7818ac13

fot. Reuters Photographer/Reuters

Jan Paweł II
(1920–2005) papież w latach 1978–2005, święty Kościoła katolickiego
\\ Nie ma wolności bez solidarności! Dzisiaj wypada powiedzieć: nie ma solidarności bez miłości, więcej! nie ma przyszłości człowieka i narodu. \\

SPOŁECZEŃSTWO \ Pamięć o pierwszej Solidarności

Wciąż ważny sierpień

Najgorsze, co mogłoby się przydarzyć pierwszej Solidarności, to zamknięcie w korowodzie wspomnień i okolicznościowych celebracji. Szczęśliwie młodsze pokolenia próbują na nowo przemyśleć to kluczowe dla naszych przemian zjawisko, odżegnując się zarówno od wyświechtanych laurek, jak i ostentacyjnej dyskredytacji.

Według Krzysztofa Mazura, prezesa Klubu Jagiellońskiego, pierwsza Solidarność „zaczynała od walki o godność człowieka i życie w prawdzie, a skończyła na walce o przywileje poszczególnych grup zawodowych” | fot. Włodzimierz Wasyluk/Gazeta Polska

Jako wspólnota pamięci wciąż wracamy do sierpnia 1980 r. Już nie w tak intensywny sposób jak w początkach lat 90., nie w tak mocnym – również teologicznie – sensie jak w czasach pielgrzymek Jana Pawła II, który był jednym z głównych współtwórców Solidarności nie tyle jako ruchu, ale powszechnej i arcypolskiej treści.

Inne wyzwania, to samo zadanie

W pierwszej Solidarności wciąż odnajdujemy część własnej tożsamości historycznej, choć transformacja, zmiany ustrojowe, polityczne, kulturowe i ekonomiczne tak bardzo przemieniły nas jako społeczeństwo. Czy zależy nam już tylko i wyłącznie na świadectwie antykomunistycznego oporu? Czy wciąż rozumiemy tamten ruch jako wiążący projekt społecznej nadziei? Nadziei na świat, w którym uszanowani także będą zwykli ludzie, ich praca, tożsamość i potrzeby.

Dziś Solidarność jako związek zawodowy stoi przed innymi wyzwaniami, choć jego podstawowe zadanie wciąż jest takie samo: obrona ludzi pracy, ale już nie w świecie, w którym niemal jedynym właścicielem środków produkcji było socjalistyczne państwo, ale w rzeczywistości urynkowionej według reguł ultraliberalizmu. Wciąż istotne jest pytanie o solidaryzm społeczny. Na serio w ostatnich latach zmierzyło się z nim Prawo i Sprawiedliwość, wcielając w życie kolejne projekty społeczno-gospodarcze, uderzające w ekonomiczne dogmaty III RP, jakich dziś na ulicy i na Twitterze broni choćby dinozaur anglosaskiego neoliberalizmu Leszek Balcerowicz.

W kolejce po szarość

Czym jest Solidarność dla młodszych pokoleń, choćby ludzi urodzonych pod koniec PRL, którzy dziś stają się coraz bardziej odpowiedzialne za polską rzeczywistość? Wiele ożywczego fermentu wnieśli w ostatnich latach Marta Dzido i Piotr Śliwowski, którzy dzięki filmowi dokumentalnemu i książce o kobietach pierwszej Solidarności przypomnieli choćby zapomnianą postać Ewy Ossowskiej, jednej z bliskich współpracownic Lecha Wałęsy w początkach związku. Dzięki tym dwojgu mnóstwo osób z młodszych roczników podjęło dyskusję o wygumkowanych z kart oficjalnej pamięci kobietach i mężczyznach pierwszej Solidarności. I zobaczyło, jak bardzo nieprawdziwy jest obraz tamtych wydarzeń pokazany w „Człowieku z nadziei” Andrzeja Wajdy. Na marginesie: twórcza para pracuje obecnie nad fabularyzowanym filmem dokumentalnym „Siłaczki”, który opowiada historię polskich emancypantek z przełomu XIX i XX w.

Inny od zwyczajowego obraz pierwszej Solidarności, pokazany młodym przez Dzido i Śliwowskiego, ujawnił prawdę o mitach i propagandzie III RP zaprogramowanej nieledwie na kult Lecha Wałęsy jako jedynego punktu odniesienia dla tamtych czasów. Twórcy wyszli również poza logikę prostego przeciwstawienia niegdysiejszego lidera Solidarności Annie Walentynowicz – pokazali jeszcze inne postaci: tych, którzy w czasach PRL wiecznie stali w kolejkach po szarość i odnaleźli się jako wspólnota w blasku tamtego sierpnia. I nawet jeśli później znów dla wielu przyszły dni goryczy związane także z terapią szokową i oglądaniem na własne oczy, jak PRL-owska nomenklatura blatuje się z nowobogacką elitą wyrosłą z demokratycznej opozycji, to mają za sobą udział w jednym z piękniejszych momentów polskiej powojennej historii.

Krzysztof Wołodźko

**\\ Solidarność jako związek zawodowy, ruch społeczny i idea wciąż jest jednym z nielicznych środków zaradczych na totalną oligarchizację Polski. I dlatego sierpień 1980 wciąż jest taki ważny: nomenklatura wówczas i oligarchia dziś to jej stali przeciwnicy mimo zmienności dziejowej. **

Solidarność a lewica

Pierwsza Solidarność stanowi wyzwanie także dla młodszych intelektualistów. Jednej z ciekawszych odpowiedzi na pytanie o jej fenomen udzielił Krzysztof Mazur, prezes Klubu Jagiellońskiego. Jego praca „Przekroczyć nowoczesność. Projekt polityczny ruchu społecznego Solidarność” ukazała się rok temu nakładem Ośrodka Myśli Politycznej. W czasach, gdy o książkach trzeba pisać tuż po ich wydaniu, ponieważ chwilę później są już martwe, ta lektura szczęśliwie stanowi wyjątek. Także dlatego, że w ostrym świetle ukazuje swoistą nieprzystawalność pierwszej Solidarności do realiów III RP.

Mazur czytelnie wyjaśnia choćby to, dlaczego pierwsza Solidarność nie stała się dziedzictwem lokalnej lewicy po 1989 r.: „W polskich realiach najważniejsza partia lewicowa wywodziła się z PZPR, a trzon jej elektoratu stanowiła ta część społeczeństwa, która na początku lat 80., mówiąc eufemistycznie, niechętnie przyglądała się działalności związku. W efekcie dorobek ruchu społecznego, który walnie przyczynił się do upadku komunizmu, nie mógł stać się podstawą programową partii z sentymentem spoglądającej na PRL. Z kolei wyraźny religijno-aksjologiczny

2 OPINIE
3 TEMAT DNIA
4-5 POLSKA
6-7 ŚWIAT
8-11 GOSPODARKA
12 KULTURA
14-16 PUBLICYSTYKA
17 OBRONA NARODOWA
18 PODRÓŻE
19-20 SPORT

eprasa.pl 7e7818ac13

fot. Zbyszek Kaczmarek/Gazeta Polska

Lech Kaczyński

(1949–2010) polski polityk, prawnik, działacz opozycji w okresie PRL, prezes NIK, minister sprawiedliwości, prezydent Warszawy, w latach 2005–2010 prezydent Polski

**\\ Tylko Polska sprawiedliwa, uczciwa i solidarna może się rozwijać, tylko w takiej Polsce możemy wykorzystać wszystko, co własnym wysiłkiem zdobyliśmy, co jest naszym sukcesem, niezaprzeczalnym dorobkiem żyjących pokoleń. **

aspekt programu Solidarności sprawiał, że nie stał się on także autentycznym fundamentem dla nowej lewicy, odcinającej się co prawda od korzeni komunistycznych, jednak postulującej daleko idącą neutralność światopoglądową państwa". Drobny komentarz do słów szefa Klubu Jagiellońskiego: nowa lewica nie proponuje „neutralności światopoglądowej państwa", ale chce państwa, jego prawa i instytucji podległych własnej politycznej woli. Tylko że obecnie nie ma żadnych narzędzi, by wcielić to pragnienie w życie.

Solidarność a prawica

Również polityczna prawica w III RP w niewielkim stopniu odnalazła się w projekcie pierwszej Solidarności. Zdaniem Mazura wynikało to z trzech kwestii. Po pierwsze, o ile prawica po 1990 r. postawiła na „mit nieprzejednanego antykomunizmu" pierwszej Solidarności, o tyle historyczne doświadczenie tego ruchu, uwzględniające realny kontekst chwili, było bardziej skomplikowane: Solidarność budowała kompromisy z PRL-owską władzą, nie była ruchem totalnego oporu, choćby wbrew propagandowym uzasadnieniom stanu wojennego ze strony samego Jaruzelskiego.

Po drugie: Solidarność mocno wiązała się z papieskim nauczaniem i aksjologią chrześcijańską, ale choćby ze względu na swoją trudną pozycję w PRL unikała ostrych sporów ideologicznych i nie traktowała katolicyzmu jako religii państwowej. Dopiero w latach 90. pojmowane po katolicku konserwatywne racje mogły wybrzmieć z całą siłą jako silny element tożsamości części posolidarnościowej prawicy.

I po trzecie wreszcie, już w III RP lewicowi i liberalni solidarnościowcy psuli w oczach części prawicy obraz całości ruchu i zostali utożsamieni z inteligencką elitą, która zdradziła zwykłych ludzi. Autor książki mówi o „mitycznej zdradzie elit", ale sądzę, że dobrze wie, iż nie był to wyłącznie mit.

Kiedyś nomenklatura, dziś oligarchia

Jest w pracy Mazura myśl, która mnie razi. Krakowski intelektualista zauważa, że pierwsza Solidarność chciała ustanowić uniwersalne zasady etyczne obowiązujące w życiu publicznym, a została zredukowana do roli związku zawodowego: „zaczynała od walki o godność człowieka i życie w prawdzie, a skończyła na walce o przywileje poszczególnych grup zawodowych". Cytowana myśl budzi wątpliwości – taką właśnie argumentacją (skutecznie!) posługiwali się w III RP zwolennicy ultraliberalizmu, żeby zdyskredytować Solidarność w każdym z jej wymiarów i znaczeń.

Przedstawianie walki o prawa pracownicze jako branżowych partykularyzmów w teorii i praktyce III RP ściśle wiązało się z negacją solidaryzmu społecznego i stopniowym wyrugowywaniem choćby fizycznych oraz umysłowych gorzej opłacanych pracowników najemnych z debaty publicznej. Tymczasem Solidarność jako związek zawodowy, ruch społeczny i idea wciąż jest jednym z nielicznych środków zaradczych na totalną oligarchizację Polski. I dlatego sierpień 1980 wciąż jest taki ważny: nomenklatura wówczas i oligarchia dziś to jej stali przeciwnicy mimo zmienności dziejowej.

OGŁOSZENIE DROBNE REDAKCYJNE

WITAMY PAŃSTWA!

Za pośrednictwem poczty elektronicznej

reklama@gpcodziennie.pl

mogą Państwo w prosty sposób zamówić ogłoszenie drobne w „Gazecie Polskiej Codziennie" w wydaniu ogólnopolskim.

Koszt takiego ogłoszenia to jedyne 4 zł netto od słowa. Przed złożeniem zamówienia prosimy zapoznać się z terminem przyjmowania ogłoszeń

pod nr. tel. (22) 659 01 74

od poniedziałku do piątku

w godz. 9.00-17.00.

ZAPRASZAMY DO WSPÓŁPRACY

OGŁOSZENIA DROBNE PŁATNE

Busko-Zdrój
Pensjonat Sanato
Wczasy dla zdrowia.
Zadzwoń i zarezerwuj
tel. 41 378 19 48,
41 378 19 51
www.sanato.pl

Opiekunki do Niemiec
do 1500 euro/mies.
wymagany
komunikatywny niemiecki
737 489 914
lub 737 499 812

OGŁOSZENIE REDAKCYJNE

PRENUMERATA ELEKTRONICZNA

Gazeta Polska codziennie
GAZETA POLSKA
NOWE PAŃSTWO

ATRAKCYJNE PAKIETY + WYJĄTKOWE PREZENTY

Koszulka ODSIECZ WIEDEŃSKA kultowej marki RED IS BAD™ o wartości 120zł

Książka RESORTOWE TOGI o wartości 50,00zł

WYBIERZ SWÓJ PAKIET NA STRONIE
WWW.PRENUMERATA.GPCODZIENNIE.PL

OFERTA DLA NOWYCH PRENUMERATORÓW I PRZY PRZEDŁUŻENIU PRENUMERATY - DO WYCZERPANIA ZAPASÓW.

2 OPINIE
3 TEMAT DNIA
4-5 POLSKA
6-7 ŚWIAT
8-11 GOSPODARKA
12 KULTURA
14-16 PUBLICYSTYKA
17 OBRONA NARODOWA
18 PODRÓŻE
19-20 SPORT

eprasa.pl 7e7818ac13

fot. Wikipedia/d

Zbigniew Brzeziński
(1928–2017) amerykański politolog i sowietolog polskiego pochodzenia, doradca ds. bezpieczeństwa narodowego USA za prezydentury Jimmy'ego Cartera

\\ Rosja może być albo imperium, albo demokracją, ale nie może być jednocześnie i jednym i drugim. \\

NASZ CYKL \ Klub Prometeusza

NATO a Międzymorze

Moi Czytelnicy znają już na pamięć mapkę przedstawiającą geopolityczny zasięg idei Intermarium, gdzie oprócz faktycznych dwunastu uczestników zaznaczone są kraje potencjalnie mogące się stać członkami tego sojuszu. Mowa o Ukrainie i Białorusi oraz dwóch krajach z odległego Kaukazu: Gruzji i Azerbejdżanie. Dlaczego nawet optymiści z portalu „Międzymorze-Intermarium", skąd pochodzi mapka, nie umieścili na niej Armenii, chyba przekonująco wyjaśniłem w poprzednim artykule.

Jerzy Lubach

Ostatecznie bowiem szumnie zapowiadany jako przełom udział Armenii w lipcowych wielkich manewrach NATO w Gruzji o kryptonimie „Noble Partner" ograniczył się do wysłania czterech oficerów do prac sztabowych. Mimo to rząd Nikola Paszniana, lidera niedawnych masowych demonstracji, a obecnie premiera, zebrał sporą porcję połajanek z Moskwy, która nawet tak symboliczny wyraz ciągot do NATO swojego wasala potraktowała nader ostro. Ale i Gruzji się dostało – sam premier Rosji Dmitrij Miedwiediew ostrzegł, że jej przyjęcie do NATO doprowadziłoby do „katastrofalnych konsekwencji"!

Wpływowy ormiański polityk i politolog Stepan Grigorian skomentował to w następujący sposób: „Rosja z chorobliwą nerwowością odnosi się nie tylko do możliwości, że Ukraina, Mołdawia czy Gruzja mogą się stać członkami NATO, ale też do samego ich współdziałania z Sojuszem Północnoatlantyckim. Jeśli chodzi o Armenię, Rosja odnosi się do naszej współpracy z NATO wyrozumiale, chociaż pilnuje, by nie przybrała ona większej skali. Problem polega na tym, że Rosja nie ma nic do zaproponowania, nie może dać technologii, wiedzy, modernizacji. Rosja może tylko zakazywać. Powinni jasno powiedzieć, czego właściwie chcą. Wydaje mi się, że Rosja stała się obecnie poważnym problemem dla postsowieckich narodów i państw, gdyż wysuwa pretensje, a sama nie proponuje niczego. To nie może trwać wiecznie".

NATO otwarte na Gruzję, Ukrainę i… Mołdawię

Wspomniane przez Grigoriana niezwykle ostre wystąpienie rosyjskiego premiera wywołane było nie tyle symbolicznym udziałem Armenii w ćwiczeniach NATO, ile reakcją na wcześniejsze oświadczenia ze strony samego Paktu, jak i Stanów Zjednoczonych o możliwości przyjęcia do sojuszu Gruzji i Ukrainy, a ostatnio także Mołdawii. Sekretarz generalny Paktu Jens Stoltenberg stwierdził, że wszystkie te kraje znajdują się pod presją Rosji i dlatego NATO powinno je wspierać i wzmacniać ich zdolności obronne, by nie dały się zastraszyć. Z kolei Komitet Spraw Zagranicznych Kongresu USA zatwierdził projekt rezolucji Izby Reprezentantów „W sprawie wsparcia krajów Europy Wschodniej i NATO", w którym potępia naruszenie przez Federację Rosyjską zasad deklaracji helsińskiej w odniesieniu do suwerenności i integralności terytorialnej Ukrainy oraz jednoznacznie stwierdza: „Stany Zjednoczone popierają dążenie krajów do demokracji, w tym Ukrainy, Gruzji i Mołdawii".

O ile Gruzja już od czasów pierwszej kadencji prezydenckiej Saakaszwilego, a Ukraina od Majdanu zdecydowanie aspirowały do członkostwa w NATO, w czym przeszkodziły im zbrojne interwencje Rosji, o tyle ciekawe jest pojawienie się w tym kontekście Mołdawii, która, jak i oba wspomniane kraje, ma nieuregulowane kwestie graniczne, bo część jej terytorium oderwała się jako samozwańcza Mołdawska Republika Naddniestrza, której „niepodległości" strzeże od 1992 r. potężna rosyjska 14 Armia. I tu dochodzimy do tytułowej kwestii. Otóż spośród dwunastu państw Międzymorza – a przypomnijmy, że są to: Austria, Bułgaria, Chorwacja, Czechy, Estonia, Litwa, Łotwa, Polska, Rumunia, Słowacja, Słowenia i Węgry – tylko neutralna Austria nie jest członkiem NATO. Bardzo aktywnym ostatnio członkiem Paktu jest natomiast Rumunia, która właśnie nader intensywnie wspiera przyjęcie Mołdawii.

Rumunia i Mołdawia – zjednoczenie?

Kiedy na początku tego prometejskiego cyklu artykułów przedstawiałem poszczególne kraje, napisałem wprost, że w niedalekiej przyszłości należy się spodziewać zjednoczenia Rumunii i Mołdawii. Wygląda na to, że najnowsze wydarzenia potwierdzają moją tezę. Oto 27 marca br. parlament Rumunii przeprowadził specjalną sesję poświęconą historycznym relacjom z Mołdawią, podczas której w symbolicznym głosowaniu przyjęto uchwałę dotyczącą zjednoczenia obu państw. Nie ma ona oczywiście żadnej mocy prawnej, ale co ciekawe, władze Mołdawii nie skomentowały jej negatywnie, a przewodniczący parlamentu w Kiszyniowie Andrian Candu nie odrzucił całkowicie możliwości połączenia Rumunii i Mołdawii.

Przypomnę, że w referendum po rozpadzie Związku Sowieckiego w 1992 r. ok. 90 proc. Mołdawian opowiedziało się za niepodległością tej byłej republiki związkowej, a tendencje zjednoczeniowe z Rumunią miały bardzo nikłe poparcie społeczne. Jednakże z niedawnych sondaży wynika, że obecnie utworzenie wspólnego z Rumunią państwa wspiera już ok. 30 proc. obywateli Mołdawii. Jest to bez wątpienia skutek rosnącej pozycji Rumunii w NATO oraz dobrego stanu jej gospodarki, co jest zwłaszcza doceniane w nękanej kłopotami Mołdawii. Wizja jeszcze szerszej współpracy w ramach Międzymorza, choćby udziału w budowie Via Carpatii z rumuńską odnogą do Morza Czarnego, musi być pociągająca dla małego kraju, który jest wciąż szantażowany przez ogromnego sąsiada wspierającego secesjonistów z Naddniestrza i brutalnie mieszającego się w sprawy wewnętrzne Mołdawii. Rosji się nie podoba rządząca prozachodnia koalicja, która zastąpiła w 2009 r. komunistów, a do siania zamętu wykorzystuje też swojego zausznika, prezydenta Igora Dodona, ostro protestującego przeciw możliwemu wstąpieniu Mołdawii do NATO. Jednak nastroje społeczne wyraźnie się zmieniły i ludność najuboższego według raportu CIA kraju Europy ma dosyć rosyjskiej kurateli. Na początku tego roku parlament mołdawski uchwalił deklarację potępiającą Rosję: „Uwłaczające wypowiedzi o naszym kraju i jego obywatelach, blokowanie eksportu mołdawskich produktów, prześladowania przez rosyjskie organy polityków i urzędników Republiki Mołdowy, w tym członków parlamentu i rządu – są to działania nieprzyjazne i prowokacyjne. Świadczą one o otwartej ingerencji Moskwy w procesy polityczne w naszym kraju".

W dokumencie mowa też o zaniepokojeniu wspieraniem przez Rosję „niektórych mołdawskich partii lewicowych", co jest oczywistą próbą wpływania na wyniki wyborów do parlamentu, które mają się odbyć jesienią br. Porównania z zasobną i bezpieczną dzięki wzmocnieniu wschodniej flanki NATO Rumunią oraz jej solidarna wobec Mołdawii postawa mogą sprawić, że wkrótce sprawa zjednoczenia naprawdę będzie na porządku dziennym.

\\ Nie tylko najbliższa jesień z wyborami w Mołdawii i na Ukrainie będzie gorąca, bo niezależnie od ich wyników Rosja będzie nadal robiła wszystko, by sytuację wewnętrzną tych i wszystkich innych swoich sąsiadów maksymalnie zaognić. My jesteśmy od lat członkiem UE i NATO, a spokojnie sobie u nas grasują ruscy agenci typu pani Kozłowskiej i jej małżonka, więc wyobraźmy sobie, co się dzieje w krajach będących kiedyś sowieckimi republikami... \\

Rosja nie jest nie będzie bezczynna

Włączenie Mołdawii do NATO wspiera także Ukraina, która w marcu tego roku sama uzyskała wreszcie od Paktu oficjalny status „a spirant country". Podczas niedawnego kijowskiego forum poświęconego kwestiom bezpieczeństwa zorganizowanego przez Fundację Open Ukraine stała przedstawiciel USA przy NATO Kay Bailey Hutchison oświadczyła: „Chcemy, aby Ukraina stała się członkiem NATO". Podkreśliła jednocześnie, że zdaje sobie sprawę z możliwości rosyjskiego protestu w przypadku dalszego zbliżenia i przystąpienia Ukrainy do NATO, gdyż Rosja zazwyczaj używa metod wojny hybrydowej, cyberwojny i destabilizacji suwerennych państw, próbując wpłynąć na ich wybór. „Na przykładzie Czarnogóry widzieliśmy, że Rosja staje się dość agresywna, gdy kraje decydują się dołączyć do NATO" – konkludowała.

Wynika z tego, że nie tylko najbliższa jesień z wyborami w Mołdawii i na Ukrainie będzie gorąca, bo niezależnie od ich wyników Rosja będzie nadal robiła wszystko, by sytuację wewnętrzną tych i wszystkich innych swoich sąsiadów maksymalnie zaognić. My jesteśmy od lat członkiem UE i NATO, a spokojnie sobie u nas grasują ruscy agenci typu pani Kozłowskiej i jej małżonka, więc wyobraźmy sobie, co się dzieje w krajach będących kiedyś sowieckimi republikami...

2 OPINIE
3 TEMAT DNIA
4-5 POLSKA
6-7 ŚWIAT
8-11 GOSPODARKA
12 KULTURA
14-16 PUBLICYSTYKA
17 OBRONA NARODOWA
18 PODRÓŻE
19-20 SPORT

eprasa.pl 7e7818ac13

NATO \ Łotwa sprawdza zdolności obronne

Trwają manewry Namejs 2018

20 sierpnia z udziałem ponad 10 tys. żołnierzy z sił zbrojnych Łotwy i łotewskich służb mundurowych oraz sojuszników z NATO, w tym z Polski, rozpoczęły się ćwiczenia Namejs 2018. Największe od odzyskania niepodległości przez Łotwę manewry odbędą się nie tylko na poligonach, ale również w 36 regionach na terenach wiejskich i wokół miast.

Paweł Kryszczak

Manewry, które zakończą się 2 września, mają służyć przygotowaniu łotewskich sił zbrojnych do przeciwdziałania potencjalnemu zagrożeniu zarówno samodzielnie, jak i w ramach sił NATO. W ćwiczeniach tych poza Łotewskimi Narodowymi Siłami Zbrojnymi (NBS), Gwardią Narodową (ZS) oddziałami rezerwy oraz funkcjonariuszami straży granicznej i policjantami, a także pracownikami resortu obrony Łotwy biorą udział wojskowi z Albanii, Stanów Zjednoczonych, Czech, Estonii, Włoch, Kanady, Litwy, Polski, Słowenii, Słowacji, Hiszpanii i Polski. Stronę polską reprezentuje 15. Giżycka Brygada Zmechanizowana działająca w ramach Wielonarodowej Batalionowej Grupy Bojowej NATO. W ćwiczeniach tych bierze udział również prawie 100 żołnierzy z 17. Wielkopolskiej Brygady Zmechanizowanej (17 WBZ). W jej składzie znajduje się 26 różnych pojazdów, w tym kołowe transportery opancerzone Rosomak z wyrzutniami przeciwpancernymi pocisków kierowanych Spike. Na wyposażeniu kompanii znajduje się również wóz ewakuacji medycznej na podwoziu Rosomaka oraz wóz zabezpieczenia technicznego.

fot. Ints Kalnins/Reuters

– Po czterech latach intensywnych przygotowań będą to największe militarne ćwiczenia od uzyskania przez Łotwę niepodległości – oświadczył dowódca sił zbrojnych Łotwy gen. Leonīds Kalniņš. – Manewry te są nie tylko okazją do odbycia ćwiczeń przez armie łotewską, ale również dają możliwość sprawdzenia naszych zdolności obronnych – dodał.

Manewry Namejs 18 odbywają się m.in. na poligonach Ādaži, Skrundas, Meža Mackeviču, Lāčusila, a także w 36 regionach Łotwy. Specjalnie na te okazję część prywatnych właścicieli udostępniła grunty oraz nieruchomości, na których mogą być prowadzone ćwiczenia. Z kolei firmy budowlane wypożyczyły na czas trwania Namejs 18 sprzęt ciężki, w tym buldożery. Manewry będą ponadto okazją do przetestowania mostów i innych przepraw podczas relokacji i przerzucania sił w różne części kraju. Przewodnicząca rady okręgu Skrunda Loreta Robežniece podkreśla wielką wartość, jaką stanowi współpraca Gwardii Narodowej z samorządem. – Myślę, że to bardzo ważne, iż samorząd, Gwardia Narodowa oraz cywile wspólnie działają dla dobra kraju – oznajmiła polityk.

Podczas manewrów Namejs 18 realizuje się wiele scenariuszy, w tym tłumienie zamieszek. W rolę tłumu mają się wcielić żołnierze sił sojuszniczych. Ostra amunicja będzie używana jedynie w wyznaczonych strefach, jednak trening ma być bardzo realistyczny. Ma być również sprawdzianem tego, w jaki sposób Łotwa jest przygotowana na zagrożenia hybrydowe, podobne do tych, z którymi Ukraina mierzy się na wschodzie kraju.

Główny sprawdzian łotewskiej armii odbędzie się dzisiaj, kiedy rozpocznie się część ćwiczeń, w której będzie symulowany atak agresora. Ta rola przypadnie właśnie stronie polskiej, która wraz z pododdziałami z Litwy, Czech i Estonii „napadnie" na Łotwę.

2 OPINIE
3 TEMAT DNIA
4-5 POLSKA
6-7 ŚWIAT
8-11 GOSPODARKA
12 KULTURA
14-16 PUBLICYSTYKA
17 OBRONA NARODOWA
18 PODRÓŻE
19-20 SPORT

OGŁOSZENIE REDAKCYJNE

DOWÓD/POKWITOWANIE DLA ZLECENIODAWCY
nr rachunku odbiorcy: 35 1540 1287 2216 5879 7578 0001
odbiorca: KOMITET SPOŁECZNY BUDOWY POMNIKÓW: ŚP. PREZYDENTA RP LECHA KACZYŃSKIEGO ORAZ OFIAR TRAGEDII SMOLEŃSKIEJ 2010
kwota:
zleceniodawca:
tytułem: DAROWIZNA NA BUDOWĘ POMNIKÓW: ŚP. PREZYDENTA RP LECHA KACZYŃSKIEGO ORAZ OFIAR TRAGEDII SMOLEŃSKIEJ 2010 W WARSZAWIE
stempel dzienny
opłata:

nazwa odbiorcy: KOMITET SPOŁECZNY BUDOWY POMNIKÓW: ŚP. PREZYDENTA RP
nazwa odbiorcy cd.: LECHA KACZYŃSKIEGO ORAZ OFIAR TRAGEDII SMOLEŃSKIEJ 2010
nr rachunku odbiorcy: 35 1540 1287 2216 5879 7578 0001
waluta: W P PLN
kwota
nr rachunku zleceniodawcy (przelew) / kwota słownie (wpłata)
nazwa zleceniodawcy
nazwa zleceniodawcy c.d.
tytułem: DAROWIZNA NA BUDOWĘ POMNIKÓW: ŚP. PREZYDENTA RP LECHA
tytułem cd.: KACZYŃSKIEGO ORAZ OFIAR TRAGEDII SMOLEŃSKIEJ 2010 W WARSZAWIE
06
Opłata:
pieczęć, data i podpis(y) zleceniodawcy

DAR NA BUDOWĘ POMNIKÓW

eprasa.pl 7e7818ac13

**PIO W SERRACAPRIOLI ** W maleńkiej miejscowości przebywał również swego czasu święty stygmatyk. Ojciec Pio studiował w tutejszym konwencie teologię od października 1907 r. do listopada 1908 r. Sam konwent poznał już wcześniej, przyjeżdżając wraz z innymi studentami z Sant'Elia a Pianisi do pomocy przy zbiorze winogron.

2 OPINIE
3 TEMAT DNIA
4-5 POLSKA
6-7 ŚWIAT
8-11 GOSPODARKA
12 KULTURA
14-16 PUBLICYSTYKA
17 OBRONA NARODOWA
18 PODRÓŻE
19-20 SPORT

Ojciec Cipriano de Meo opiekuje się grobem ojca Matteo | fot. Stefan Czerniecki (x 5)

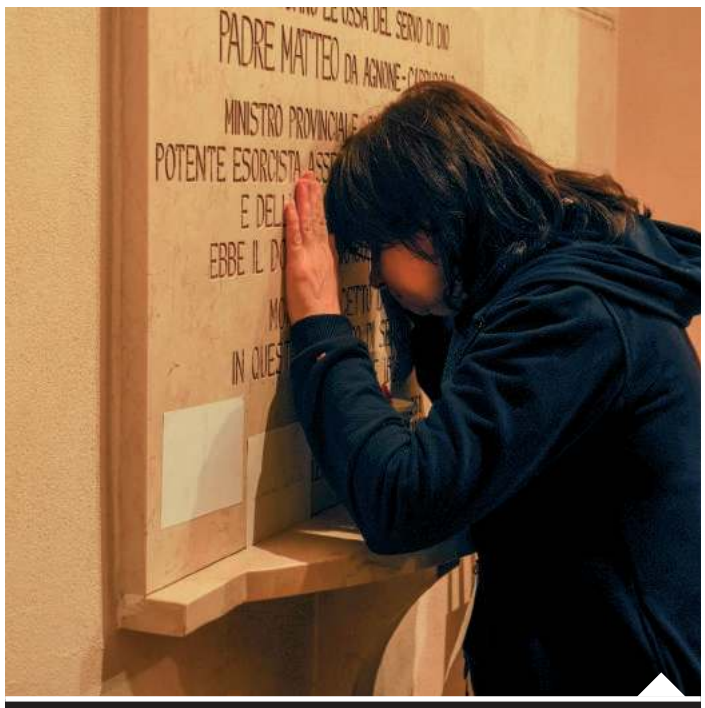

Zdjęcia wiszą nadal…

SERRACAPRIOLI \ U grobu pewnego kapucyna

W bitwie o dusze

Jest ich trzech. Nazywają się: Cipriano, Matteo i Kolbe. Łączy ich franciszkański habit. I niewielka osada we wschodnich Włoszech. To tutaj posługują. Przy grobie jednego z nich. Po dziś dzień.

Stefan Czerniecki
czerniecki.net

Wschodnie Włochy. Prowincja Foggia. Maleńka miejscowość Serracaprioli. Podłużna mieścina rozlokowana między wyschniętymi od słońca polami uprawnymi. Wjeżdżamy od północy. Nie musimy jednak dojeżdżać do centrum. Już po minięciu pierwszych zabudowań skręcamy w lewo. Pusta uliczka prowadzi na niewielki plac. Tuż obok jest śnieżnobiały kościółek. Z wizerunkiem Świętej Rodziny nad głównym wejściem, otoczonej przez dwie figury aniołów. Wchodzimy do środka.

Wnętrze kościoła z cudownym obrazem Matki Bożej Łaskawej nie przytłacza wielkością. To raczej typowa włoska świątynia. Kościół, w którym akurat pomieszczą się wierni z czterotysięcznej wioseczki. Podchodząc w kierunku głównego ołtarza, dostrzegam siostrę zakonną krzątającą się między zakrystią a stolikiem w bocznej nawie. – Czy możemy się pomodlić przy grobie ojca Matteo? – pytam nieśmiało. Nie byliśmy bowiem zapowiedziani. – Tak, ale nie za długo. Za kilka minut zaczynamy mszę – odpowiada ciemnoskóra dziewczyna.

Podchodzimy do prawej ściany obok ołtarza. Do jasnokremowej płyty z napisem „Qui riposano le ossa del servo di Dio PADRE MATTEO da Agnone – cappuccino". Tłumacząc na polski: „Tutaj spoczywa sługa Boży ojciec Matteo z Agnone – kapucyn". – Przyłóż dłoń – słyszę głos za moimi plecami. – A najlepiej obie. I módl się. Odwracam głowę, by dostrzec wiekowego ojca. Długa siwa broda, pogodny wzrok. To ojciec Cipriano de Meo opiekujący się grobem ojca Matteo. Zarazem wicepostulator jego procesu beatyfikacyjnego. Prywatnie uczeń samego św. ojca Pio. Podchodzi do płyty, aby zaprezentować, jak się modlić przy płycie ojca Matteo. Pochyla się nad płytą, opierając na niej otwarte dłonie. Zamyka oczy i milczy. Wreszcie dodaje: – Śpiewajcie. Módlcie się.

Po nas podchodzą kolejni. Część trzyma w rękach zdjęcia swoich bliskich. Przykładają je do płyty nagrobnej ojca Matteo. Szybko dostrzegam, że do płyty przylegają już dwie takie fotografie. Bez kleju, bez plastra, bez żadnych spinaczy. Utkwione kilka centymetrów nad wystającą półeczką. Przecząc prawom grawitacji. – To zdjęcia przedstawiające ludzi dręczonych przez złego ducha. Ojciec Matteo wstawia się za nimi. A fakt, że fotografia nie spada, jest znakiem, że cały czas trwa modlitwa o uwolnienie – dowiaduję się z filmu Michała Konrata pt. „Matteo".

Kim zatem był tajemniczy zakonnik, do którego coraz liczniej przybywają pielgrzymi z całego świata? Niewiele wiemy o jego życiu. Prócz tego, że, jak podaje tablica, pochodził z Agnone. I tego, że jako osiemnastoletni Prospero przypadkowo śmiertelnie ranił z kuszy sześcioletniego chłopca. Musiał uciekać. Trafił m.in. do Neapolu, gdzie się uczył i skończył studia medyczne, a także Bolonii, gdzie przyjął święcenia kapłańskie. Jako kapucyn ponoć całe dnie spędzał na pokucie i pokornej modlitwie. Współbracia zapamiętali go jako człowieka pochłoniętego modlitwą i „żyjącego" wręcz na kolanach. Wierni zaś jako niezwykle skutecznego orędownika w walce o uwolnienie dręczonych i opętanych przez diabła dusz. I tak jest po dziś dzień.

Zły duch boi się pokornego zakonnika. Który egzorcyzmuje nawet po swojej śmierci. Świadczą o tym nie tylko wspomniane przyklejone do jego nagrobnej płyty fotografie ludzi. Ale przede wszystkich liczne świadectwa uwolnień. Dzieją się cały czas. To prawdziwy cud. Ojciec Cipriano wspiera się o ołtarz. Widać, że jest już nieco zmęczony. Za chwilę przyjadą kolejni, prosząc o krótkie słowo na temat ojca Matteo. I zapewne o modlitwę. Poprowadzi ją najprawdopodobniej właśnie on. Ojciec Cipriano, kapucyn, prezes Międzynarodowego Stowarzyszenia Egzorcystów. W takim miejscu jak to trudno o lepszego posługującego. Pomaga koledze po fachu, ojcu Matteo, wyrywać ludzkie dusze z zaborczych szponów diabła. I wcale nie są w tym sami.

W trakcie jednego z egzorcyzmów w ręce osoby, nad którą toczyła się modlitwa, w cudowny sposób zmaterializowały się okulary św. Maksymiliana Kolbego. Szybko sprawdzono ich autentyczność. Wszystko się zgadzało. Od tej pory ojciec Cipriano wykorzystuje je jako relikwię podczas egzorcyzmów. Już wie, że z ojcem Matteo nie działają tylko we dwóch.

Śnieżnobiały kościółek w Serracaprioli

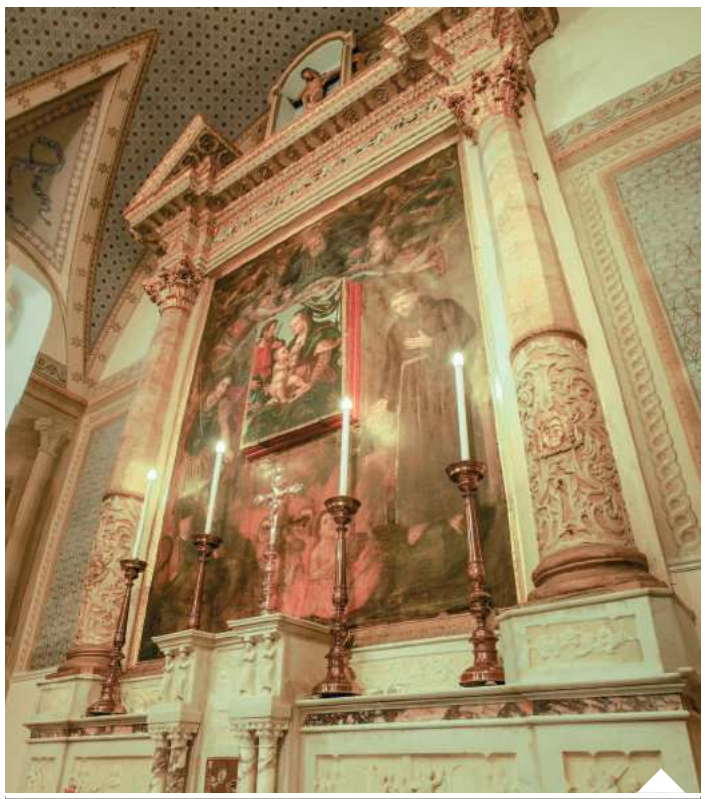

Główny ołtarz konwentu kapucyńskiego

eprasa.pl 7e7818ac13

EKSTRAKLASA \ Jagiellonia liczy na potknięcie Lecha

Kolejka bez żadnego hitu

Meczami Piast Gliwice –Cracovia i Korona Kielce–Arka Gdynia rozpocznie się dzisiaj 6. kolejka ekstraklasy. Teoretycznie zapowiada się ona mało interesująco, bo czołówka tabeli gra z niżej notowanymi rywalami. Najtrudniejszy mecz czeka lidera Lecha Poznań, który w Lubinie zmierzy się z Zagłębiem.

Trener Ivan Djurdjević po meczu z Wisłą był załamany postawą defensywy swojego zespołu | fot. Tomasz Hamrat/Gazeta Polska

Program 6. kolejki ekstraklasy:
24 sierpnia, piątek
Piast Gliwice–Cracovia (godz. 18), Korona Kielce –Arka Gdynia (20.30)
25 sierpnia, sobota
Pogoń Szczecin–Lechia Gdańsk (18), Wisła Kraków–Górnik Zabrze (20.30)
26 sierpnia, niedziela
Jagiellonia Białystok –Miedź Legnica (15.30), Legia Warszawa–Wisła Płock (15.30), Zagłębie Lubin–Lech Poznań (18.00)
27 sierpnia, poniedziałek
Zagłębie Sosnowiec–Śląsk Wrocław (18)

Artur Szczepanik

Arka, wygrywając w poprzedniej kolejce z Wisłą Płock, zakończyła fatalną passę ośmiu miesięcy bez wygranej na wyjeździe! Teraz chce trzy punkty przywieźć także z Kielc, co oznaczałoby drugie z rzędu zwycięstwo w gościach. Poprzednio taka sztuka udała się Arce w grudniu 2016 r. Nie będzie to jednak łatwe, bo w Kielcach wszystkim gra się trudno. Korona skazywana na spadek na razie radzi sobie w lidze bardzo dobrze, zajmuje 8. miejsce z 8 pkt na koncie. Arka jest dziesiąta i ma o dwa oczka mniej na swoim koncie.

Cracovia o wyjście z dołka powalczy w Gliwicach. Zespół trenera Michała Probierza miał walczyć o mistrzostwo Polski, a zajmuje dopiero 15., przedostatnią pozycję w tabeli. Piast po trzech seriach był liderem, ale później przegrał dwa mecze z Legią Warszawa u siebie i z Jagiellonią Białystok na wyjeździe.

– W Białymstoku w końcówce straciliśmy koncentrację. Nie możemy tego więcej robić. Krakowianie co prawda jeszcze nie wygrali, jednak prezentują się naprawdę dobrze, stwarzają sytuacje, są groźni przy rzutach wolnych i rożnych, świetnie grają w powietrzu. To nie będzie mecz łatwiejszy niż z Legią czy Jagiellonią, ale interesuje nas tylko komplet punktów, bo też ich potrzebujemy – powiedział serbski obrońca Piasta Aleksandar Sedlar.

W czołówce tabeli jest bardzo ciasno. Lech ma 12 pkt, tyle samo co Jagiellonia, Lechia Gdańsk traci do liderów jeden punkt, a Legia dwa. Kolejorz sezon ligowy rozpoczął fantastycznie, ale w poprzedniej kolejce na własnym boisku został rozgromiony 5:2 przez Wisłę Kraków. Do Lubina na mecz z szóstym w tabeli Zagłębiem nie jedzie więc wcale w roli faworyta.

Trener Ivan Djurdjević po meczu z Wisłą był załamany postawą defensywy swojego zespołu. – Już w poprzednich meczach gra w obronie nie wyglądała za dobrze, ale po prostu nam się udawało, bo przeciwnik nie był zbyt skuteczny. Wisła jednak obnażyła nasze wszystkie braki – przyznał asystent Djurdjevicia Marek Bajor.

W dwóch ostatnich sezonach Zagłębie z Lechem zmierzyło się pięciokrotnie i żadnego z tych meczów nie wygrali... gospodarze. Drużyna z Poznania dwukrotnie wywiozła z Lubina komplet punktów, a raz zremisowała. O przełamanie złej serii trudno będzie także Wiśle Płock. W meczu z Legią drużyna, która w tym sezonie jeszcze nie wygrała meczu i ma na koncie tylko dwa remisy, raczej faworytem nie będzie. – Jesteśmy dobrze przygotowani do sezonu, ufamy zespołowi i sztabowi szkoleniowemu, rozmawiamy, by wszyscy uwierzyli, że wreszcie karta się odwróci – powiedział prezes Wisły Jacek Kruszewski. – W poprzednich sezonach też mieliśmy kiepskie okresy gry. Przed dwoma laty zaliczyliśmy dziewięć spotkań z rzędu bez zwycięstwa, a w ubiegłym roku – cztery kolejne porażki – przypomniał prezes.

REKLAMA

FORTUNA
zakłady bukmacherskie

TOP weekendu	Gospodarze	Remis	Goście
Legia W. - W. Płock	1.72	3.6	4.65
Jagiellonia - Miedź L.	1.77	3.6	4.3
Wolverh. - Manch. City	11.5	6.5	1.25
Liverpool - Brighton	1.17	7.8	17.0
Bayern M. - Hoffenheim	1.25	6.8	12.0
Juventus - Lazio	1.34	5.2	10.0
Valladolid - Barcelona	15.5	6.8	1.19
Girona - Real M.	9.3	4.9	1.35

* Kursy mogą ulec zmianie.

Pełna oferta dostępna w **punktach Fortuny** oraz na **efortuna.pl**

+18 Fortuna posiada zezwolenie MF na urządzanie zakładów wzajemnych. Udział w nielegalnych grach hazardowych może stanowić naruszenie przepisów. Hazard powoduje wiele ryzyk, w tym ryzyko uzależnienia i ryzyko utraty środków finansowych

Polacy nie myślą o wygranej

SIATKÓWKA \ **Od piątku do niedzieli w krakowskiej Tauron Arenie odbędzie się XVI siatkarski Memoriał Jerzego Huberta Wagnera. Dla reprezentantów Polski będzie to ważny sprawdzian przed mistrzostwami świata, które rozpoczną się 9 września w Bułgarii i we Włoszech.**

Kraków już po raz czwarty jest gospodarzem Memoriału Wagnera. Wcześniej siatkarze rywalizowali w stolicy Małopolski w 2014, 2016 i 2017 r. W obecnej edycji turnieju oprócz Biało-Czerwonych udział wezmą reprezentacje Francji, Kanady i Rosji. Dla wszystkich tych zespołów będzie to generalny sprawdzian formy przed mistrzostwami świata.

– Nie lubię Memoriału Huberta Wagnera i Memoriał chyba za bardzo też mnie nie lubi, patrząc na wyniki, jakie osiągałem na tym turnieju – powiedział Vital Heynen, trener reprezentacji Polski, który wcześniej na turniej przyjeżdżał z drużyną Belgii. – To jest wielki turniej, biorą w nim udział reprezentacje Rosji i Francji, które w tym roku zmierzyły się w finale Ligi Narodów, oraz bardzo silna reprezentacja Kanady. Oczywiście chcemy zwyciężyć, ale patrząc logicznie, zespoły Rosji i Francji są daleko przed nami. Rozmawiałem ze swoimi zawodnikami i powiedziałem im, że najpierw koncentrujmy się na piątkowym meczu z Kanadą, a dopiero później zastanowimy się, co można ewentualnie w naszej grze poprawić. Nie myślmy już teraz, żeby wygrać ten turniej – dodał.

W zeszłym roku Polacy wygrali Memoriał Wagnera przed Rosją, Francją i Kanadą. Krakowski turniej będzie dla Biało-Czerwonych przedostatnim sprawdzianem formy przed mistrzostwami świata. 4 i 5 września Polacy zagrają w Szczecinie dwa mecze sparingowe z Belgią.

(paw)

Program XVI Memoriału Jerzego Huberta Wagnera:
Piątek (24.08)
Polska–Kanada (17.30)
Francja–Rosja (20.30)
Sobota (25.08)
Polska–Francja (14.00)
Rosja–Kanada (17.00)
Niedziela (26.08)
Kanada–Francja (14.00)
Polska–Rosja (17.30)

Skład reprezentacji Polski na XVI Memoriał Jerzego Huberta Wagnera:
rozgrywający: Fabian Drzyzga, Grzegorz Łomacz
przyjmujący: Michał Kubiak, Artur Szalpuk, Aleksander Śliwka, Bartosz Kwolek, Tomasz Fornal
środkowi: Mateusz Bieniek, Jakub Kochanowski, Piotr Nowakowski
atakujący: Dawid Konarski, Bartosz Kurek, Damian Schulz
libero: Paweł Zatorski, Damian Wojtaszek

2 OPINIE
3 TEMAT DNIA
4-5 POLSKA
6-7 ŚWIAT
8-11 GOSPODARKA
12 KULTURA
14-16 PUBLICYSTYKA
17 OBRONA NARODOWA
18 PODRÓŻE
19-20 SPORT

eprasa.pl 7e7818ac13

fot. Stefano Rellandini/Reuters

KU CZCI OFIAR

43 \ Tyle osób zginęło w katastrofie wiaduktu autostrady w Genui. Piłkarze włoskiej Serie A w sobotnich i niedzielnych meczach uczczą pamięć ofiar, wychodząc na ligowe mecze w specjalnych koszulkach z napisem „Genua w sercu".

MEMORIAŁ KAMILI SKOLIMOWSKIEJ \ Szóstka Polaków zwyciężyła na wypełnionym po brzegi Stadionie Śląskim

Moda na lekką

Sukcesy lekkoatletów napędzają koniunkturę na tę dyscyplinę. Środowy Memoriał Kamili Skolimowskiej na zmodernizowanym niedawno Stadionie Śląskim w Chorzowie obejrzało aż 41 226 widzów! Duży wpływ miał pewnie na to fakt, że wstęp na zawody był wolny. Zainteresowanie imprezą przeszło wszelkie oczekiwania.

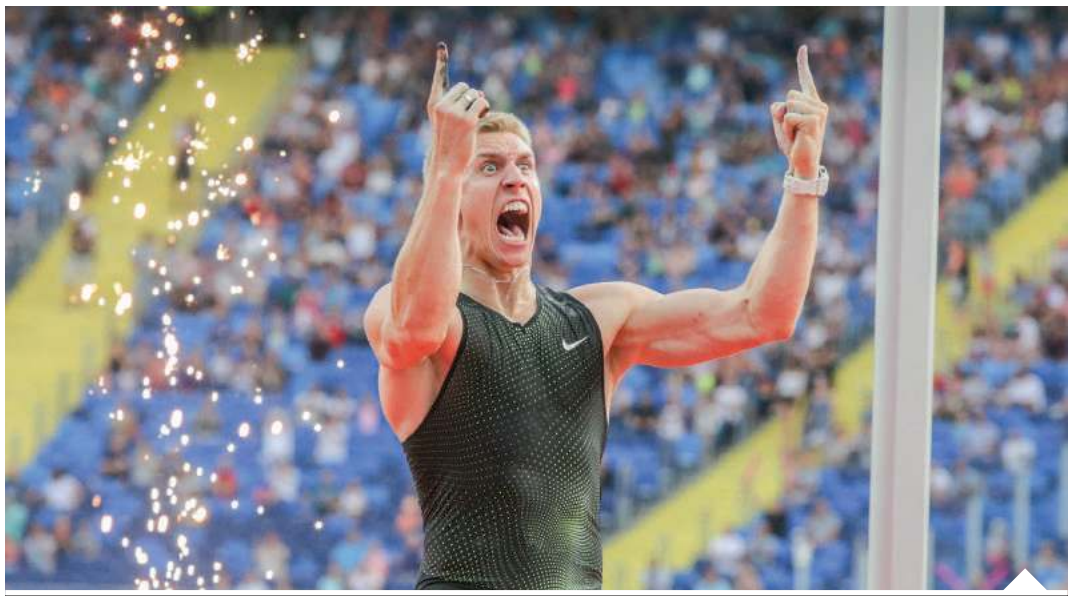

W skoku o tyczce Piotr Lisek wygrał wynikiem 5,85 m, potem atakował jeszcze 5,95 m | fot. Tomasz Hamrat/Gazeta Polska

Artur Szczepanik

Kibice przybyli do Chorzowa głównie po to, żeby obejrzeć w akcji medalistów zakończonych niedawno mistrzostw Europy w Berlinie. Reprezentacja Polski zdobyła na nich 12 medali, w tym siedem złotych, co dało jej drugie miejsce w klasyfikacji medalowej mistrzostw. To była druga lekkoatletyczna impreza zorganizowana na Śląskim po zakończeniu jego modernizacji w 2017 r. Wcześniej, w czerwcu 2018 r., sympatycy królowej sportu mogli tam obserwować rywalizację światowej czołówki podczas Memoriału Janusza Kusocińskiego.

– Jestem w szoku, że przyszło tylu kibiców. To nas dopinguje – powiedziała Justyna Święty-Ersetic, druga w biegu na 400 m. Przegrała tylko z kontrowersyjną Caster Semenyą z RPA, sportsmenką, której kobiecość wciąż jest kwestionowana.

– Caster była dziś lepsza, na razie poza moim zasięgiem, ale mam nadzieję, że uda mi się jeszcze kiedyś nawiązać z nią walkę. Atmosfera była rewelacyjna. Publiczność na tym stadionie daje taki dozwolony doping – dodała tegoroczna mistrzyni Europy.

Stadion Śląski najprawdopodobniej zostanie na stałe domem naszej lekkoatletycznej reprezentacji. Władze PZLA chcą zorganizować w Chorzowie lekkoatletyczną imprezę rangi mistrzostw świata lub Europy. Wszystko wskazuje na to, że wystartujemy w wyścigu o organizację w 2024 r. zmagań najlepszych lekkoatletów Starego Kontynentu.

– Na narodowym stadionie lekkoatletycznym możemy w sposób piękny i godny upamiętnić jedną z naszych najwybitniejszych sportsmenek. Prawdziwy wzór do naśladowania, wzór profesjonalizmu, walki, uosobienie piękna lekkoatletyki – wspominał mistrzynię olimpijską Kamilę Skolimowską minister sportu i turystyki Witold Bańka.

W imprezie wzięło udział ponad 50 medalistów mistrzostw świata i Europy. Takiej obsady nie miała w Polsce żadna lekkoatletyczna impreza od co najmniej dwóch dekad. Sześć konkurencji wygrali reprezentanci Polski. Ewa Swoboda triumfowała w biegu na 100 m w czasie 11,23 s. W rzucie młotem pod nieobecność Anity Włodarczyk najlepsza była Joanna Fiodorow (74,39 m). W skoku o tyczce pasjonujący pojedynek stoczyli Piotr Lisek i Kanadyjczyk Shawnacy Barber. Wygrał Polak wynikiem 5,85 m, potem atakował jeszcze 5,95 m. Michał Haratyk wygrał konkurs pchnięcia kulą z rezultatem 21,33 m, a Paweł Fajdek pokonał Wojciecha Nowickiego w rzucie młotem. Zwycięzca uzyskał 79,44 m, a drugi Nowicki 77,41m. Bieg na 800 m wygrał Marcin Lewandowski (1.44,99), trzeci był Adam Kszczot (1.45,48).

– To był bardzo polski bieg. Cóż, raz się jest na wozie, raz pod nim. Walka jak zawsze była do końca. Tym się szczyci lekkoatletyka. Gdybym mógł w końcówce przyspieszyć, tobym to zrobił – ocenił Kszczot.

Lisek był zawiedziony, że nie pobił rekordu Polski na otwartym stadionie. – Staram się robić swoje, a frajdę sprawiają mi dopiero wysokie skoki, te niższe mniejszą. Cieszę się, że ludzie tak licznie przychodzą na zawody. Warto, jesteśmy na topie – stwierdził Lisek.

Z zagranicznych gwiazd najlepszy wynik na świecie na 100 m uzyskał Amerykanin Ronnie Baker – 9,87 m. To drugi najlepszy wynik na polskiej ziemi – w 2009 r. Jamajczyk Asafa Powell uzyskał w Szczecinie 9,82 m. Zresztą obsada tego biegu była bardzo mocna. Drugi był dwukrotny wicemistrz świata w sztafecie 4 x 100 m Amerykanin Mike Rodgers – 10,10 m, a trzeci mistrz świata i Europy na 200 m Ramil Guliyev – 10,21 m.

2 OPINIE
3 TEMAT DNIA
4-5 POLSKA
6-7 ŚWIAT
8-11 GOSPODARKA
12 KULTURA
14-16 PUBLICYSTYKA
17 OBRONA NARODOWA
18 PODRÓŻE
19-20 SPORT

KRZYŻÓWKA

POZIOMO

3) palma włóknodajna
6) szybszy od slalomu
7) polarne zjawisko
8) samica dzika
11) morska ma 1852 m
13) skąpy strój na plażę
14) święta światłość
15) zwinna krewna kuny
20) stolica Danii
22) na skroniach zwycięzcy
23) ze studnią artezyjską

PIONOWO

1) boa na szyję
2) taniec z Wiednia
3) rudy nalot
4) język Persów w Iranie
5) kwitnie tylko raz
9) drżąca topola
10) sąsiaduje z Dominikaną
11) grymas na twarzy
12) plujące zwierzę
15) broń z cięciwą
16) krąży nad padliną
17) obniżana po sezonie
18) arena judoki
19) zapora na rzece
21) lata koło nosa

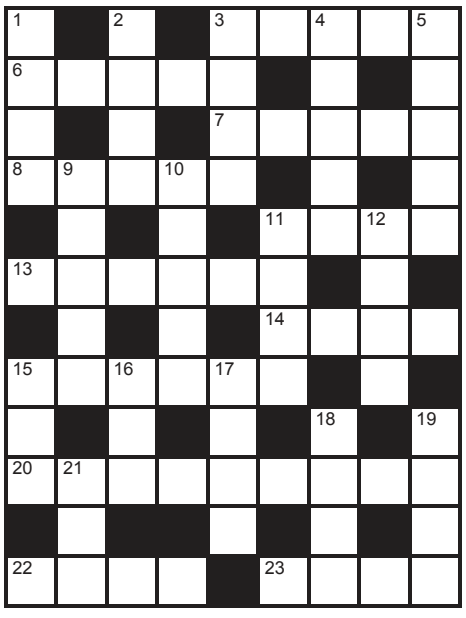

SUDOKU

	9				8			6
				7				
5	6							
4				8				5
				2	6			
1		5		4				9
						2	4	
			4	6		3		
9		7		1		6		

							1	2
					3			4
				4	9			
	4			5		3		
		1	3	6			2	5
6								
9	3				7	6		
	2				1			7
			8					

ROZWIĄZANIA

L		G		S	Z	W	E	D
W	I	L	L	A		A		E
Ó		I		B	U	F	O	R
W	A	N	N	A		L		M
	N		E		L	E	W	A
T	E	O	R	I	E		Ó	
	K		O		W	E	R	S
P	S	I	N	A		P		Z
A		Z		R	U	I	N	A
S	E	A	N	S		L		B
J		A		E	P	O	K	A
A	R	K	A	N		G		S

5	9	4	6	8	2	3	7	1
8	2	1	7	3	4	5	9	6
7	6	3	5	1	9	2	8	4
1	4	7	3	5	6	9	2	8
9	3	8	4	2	7	6	1	5
6	5	2	1	9	8	7	4	3
3	7	9	8	4	5	1	6	2
4	1	6	2	7	3	8	5	9
2	8	5	9	6	1	4	3	7

2	6	5	9	7	1	4	3	8
1	4	7	3	2	8	6	9	5
8	9	3	6	5	4	7	2	1
3	1	2	5	9	6	8	7	4
6	7	9	8	4	3	1	5	2
4	5	8	7	1	2	9	6	3
9	8	4	2	6	5	3	1	7
7	2	1	4	3	9	5	8	6
5	3	6	1	8	7	2	4	9

Gazeta Polska codziennie

NAKŁAD KONTROLOWANY ZWIĄZEK KONTROLI DYSTRYBUCJI PRASY

e-mail: redakcja@gpcodziennie.pl
Adres: ul. Filtrowa 63/43, 02-056 Warszawa
faks +48 (22) 825 12 25
tel.: +48 (22) 290 29 58
Redaktor naczelny: Tomasz Sakiewicz
Zastępcy red. nacz.: Katarzyna Gójska, Olga Doleśniak-Harczuk
Wydawca numeru: Igor Szczęsnowicz
Sekretarz redakcji: Katarzyna Rzuczkowska
Z-cy: Joanna Szczurowska, Małgorzata Ablewska, Katarzyna Szol, Piotr Łukasik
Polska: Dorota Kania (kier.), Igor Szczęsnowicz (z-ca)
Świat: Olga Alehno (kier.), Konrad Wysocki (z-ca)
Obrona narodowa: Igor Szczęsnowicz
Publicystyka: Piotr Lisiewicz (kier.), Wojciech Mucha (p.o. z-cy kier.)
Gospodarka: Piotr Chmielarz (p.o. kier.)
Kultura: Anna Krajkowska (p.o. z-cy kier.)
Sport: Artur Szczepanik (kier.)
Mazowsze: Natalia Karcz-Kaczkowska (p.o. kier.)
Pomorze: Maciej Kożuszek (kier.)
Łódź: Ilona Węgrzyn (kier.)
Dolny Śląsk: Alicja Giedroyć (kier.)
Śląsk: Mariusz Andrzej Urbanke (kier.)
Nadzór graficzny: Mariusz Troliński (kier.), Krzysztof Lach-Kubica (z-ca)
DTP: Paweł Chrzanowski, Aleksander Razcwarkow, Grzegorz Lipka, Paweł Pawluszek, Maciej Kiełkucki
Fotoedycja: Maja Wójcik, Karolina Jonderko
Wydawca: Forum SA
Zarząd: Grzegorz Tomaszewski
Rada nadzorcza: Ryszard Czarnecki (przewodniczący)
Reklama, promocja, ogłoszenia: reklama@gpcodziennie.pl, tel. (22) 659 01 74
Kontakt z czytelnikami, interwencje w godz. 9-13: Beata Dróżdż, tel. 501 618 977, Ewa Wójcik, tel 505 942 224
e-mail: redakcja@gpcodziennie.pl
Public Relations: +48 607 055 060
Druk: Seregni Printing Group: Warszawa, Sosnowiec
Prenumerata: RUCH SA (krajowa i zagraniczna), Garmond Press SA (krajowa)
Prenumerata e-wydań: www.gpcodziennie.pl
www.facebook.com/GPCodziennie

Redakcja nie ponosi odpowiedzialności za treść ogłoszeń. Materiałów niezamówionych redakcja nie zwraca. Przekazanie „Gazecie Polskiej Codziennie" materiałów do druku oznacza jednoczesną zgodę na ich emisję w internecie.

eprasa.pl 7e7818ac13

DODATEK DOLNOŚLĄSKI

Gazeta Polska codziennie

Piątek 24/08/2018

gpcodziennie.pl niezalezna.pl facebook.com/GPCodziennie
twitter.com/GPCodziennie redakcja@gpcodziennie.pl
Biuro ogłoszeń: reklama@gpcodziennie.pl, tel. 22 659 01 74

Ostatnie dni z Tarasewiczem s.2

WROCŁAW CZY WYBORCY DADZĄ SIĘ UWIEŚĆ KAMPANII?

Hipokryzja partii, za których rządów nie ściągano miliardowych podatków, sięgnęła już zenitu. Przechodzący obok tych propagandowych witryn ludzie widzą nie tylko brak jakiegokolwiek programu, ale wylewającą się nienawiść. To typowy hejt, który wobec rządzących konsekwentnie prowadzą opozycyjne partie

Billboardowy atak opozycji

fot. Janusz Wolniak/Gazeta Polska

Od zeszłego tygodnia na zbiegu ul. Pereca i Grabiszyńskiej we Wrocławiu wisi monstrualnych rozmiarów billboard przedstawiający posła Michała Jarosa. Nie byłoby może w tym nic dziwnego, gdyby nie to, że Jaros już nie kandyduje na prezydenta Wrocławia. 13 sierpnia ogłosił przejście do – jak to określił – drużyny Jacka Sutryka.

Janusz Wolniak

Wielki billboard z Michałem Jarosem to symbol braku wiarygodności koalicji, która skupiła się wokół Jacka Sutryka. Panowie, którzy do tej pory deklarowali, że chcą zmiany we Wrocławiu, nagle dołączają jeden po drugim do polityka, który jest wyznaczony po to, żeby tej zmiany nie zrobić – komentuje tę sytuację radny Marcin Krzyżanowski, sekretarz zarządu wrocławskiego Prawa i Sprawiedliwość.

Jacek Sutryk to wrocławski urzędnik namaszczony przez samego prezydenta Rafała Dutkiewicza, jego radnych oraz Koalicję Obywatelską z Platformą Obywatelską, Nowoczesną i SLD na czele. Chociaż oficjalnie kampania wyborcza ruszyła 14 sierpnia, to de facto trwała ona już od paru miesięcy. Na wielkich billboardach pokazali się Kazimierz Ujazdowski, Jerzy Michalak i Jacek Sutryk. Michał Jaros przebił jednak wszystkich wielkością billboardu. Nie bez znaczenia jest także to, jak kampania Jarosa i innych kandydatów jest finansowana.

– Materiały, które są w niej wykorzystywane, muszą zawierać informację, skąd pochodzą środki na ich sfinansowanie. W tym wypadku pozostają same niewiadome, co pokazuje stosunek do prawa przedstawicieli koalicji, której celem jest piąta kadencja Rafała Dutkiewicza. Nie wprost, ale za pośrednictwem wskazanego przez niego następcy – uważa Marcin Krzyżanowski.

W ostatnim wywiadzie dla naszej gazety kandydatka PiS Mirosława Stachowiak-Różecka podkreślała, że mieszkańcy potrzebują nowego otwarcia. Zauważała, że Sutryk i Dutkiewicz oraz ich środowisko są odpowiedzialni za ostatnie lata rządów we Wrocławiu.

„Przez ostatnią kadencję Rafała Dutkiewicza nie zmieniło się nic. Obecne zapowiedzi wyborcze Jacka Sutryka nie są wiarygodne. Wszyscy przecież wiemy, kto za nimi stoi" – mówiła Mirosława Stachowiak-Różecka.

W kampanii billboardowej opozycja nie zamierza prowadzić merytorycznej dyskusji. We Wrocławiu, tak jak i w całej Polsce, rozwieszono billboardy ze zdęciem prezesa Jarosława Kaczyńskiego i napisem: „PiS wziął miliony, a prąd drogi jak nigdy".

Hipokryzja partii, za których rządów nie ściągano miliardowych podatków, sięgnęła już zenitu. Przechodzący obok tych propagandowych witryn ludzie widzą nie tylko brak jakiegokolwiek programu, ale wylewającą się nienawiść. To typowy hejt, który wobec rządzących konsekwentnie prowadzą opozycyjne partie.

REPRYWATYZACJA

Jest wniosek o areszt dla Marka M.

Wrocławscy prokuratorzy złożyli wczoraj do sądu wniosek o trzymiesięczny areszt dla Marka M., handlarza roszczeń do stołecznych nieruchomości – poinformował PAP. Wniosek o areszt ma być rozpatrzony w ciągu 24 godzin Dzień wcześniej prokurator postawił trzy zarzuty: oszustwa w stosunku do mienia znacznej wartości, popełnienia przestępstw przywłaszczenia mienia znacznej wartości, a także posługiwania się podrobionymi dokumentami. Podczas przesłuchania, które miało miejsce w środę, Marek M. złożył wyjaśnienia, ale nie przyznał się do zarzucanych mu czynów. Grozi mu do 10 lat więzienia.

Marka M. aresztowało we wtorek w Warszawie CBA. Jak podała Prokuratura Krajowa: „M. podejrzany jest o przywłaszczenie praw majątkowych dotyczących nieruchomości położonej w Warszawie przy ul. Opoczyńskiej 4B oraz nieruchomości Folwark Służewiec o łącznej wartości nie mniejszej niż 11,5 mln zł oraz oszustwo na szkodę dwóch pokrzywdzonych w związku z nabyciem praw i roszczeń do nieruchomości położonej przy ul. Dynasy 4, na kwotę łączną nie mniejszą niż 1,1 mln zł na szkodę każdej z pokrzywdzonych". Postępowanie w sprawie Marka M. oraz w znacznej części spraw dotyczących nieprawidłowości podczas reprywatyzacji w Warszawie prowadzi Prokuratura Regionalna we Wrocławiu.

(PAP, dw)

fot. Ignac Głowacki/Gazeta Polska

eprasa.pl 7e7818ac13

GŁOGÓW BĘDZIE MIAŁ OBWODNICĘ

TRANSPORT \ 38 miesięcy ma na opracowanie projektowe obwodnicy Głogowa firma Transprojekt Gdański sp. z o.o. z Gdańska, z którą wrocławski oddział Generalnej Dyrekcji Dróg Krajowych i Autostrad podpisał umowę w związku z budową obwodnicy w ciągu drogi krajowej nr 12. Realizacja budowy obwodnicy Głogowa jest planowana na lata 2022–2025 i ma kosztować ok. 750 mln zł.

fot. Filip Błażejowski/Gazeta Polska

SZTUKA

Ostatnie dni z Tarasewiczem

Film dokumentalny o artyście, spacer po wystawie z jego twórcą i oficjalny finisaż połączony z premierą katalogu – tak zakończy się wystawa prac Leona Tarasewicza we Wrocławiu, uważanego za jednego z najważniejszych współczesnych polskich malarzy. Jeszcze do 26 sierpnia zwiedzający Muzeum Architektury będą mieli okazję zobaczyć malarstwo „przekraczające granice obrazu" oraz charakterystyczne dla artysty instalacje świetlne.

Dobromiła Wrońska

Kończąca się w ten weekend wystawa, którą od maja można oglądać w Muzeum Architektury we Wrocławiu, prezentuje ewolucję twórczości artysty od debiutu w latach 80. aż po ostatni okres.

– Ekspozycja od początku miała mieć charakter retrospektywnej wystawy malarstwa, ale ta koncepcja bardzo się rozwinęła – tłumaczy Małgorzata Devosges-Cuber, kuratorka wystawy. – Całość tej ekspozycji jest bardzo ściśle związana z przestrzenią muzeum. Składa się z trzech części, które się wzajemnie uzupełniają. Ukazujemy malarstwo na płótnie i papierze od 1984 r. (praca dyplomowa), prace o wiele większym wymiarze, które rozprzestrzeniają się poza wizualnie ramy tradycyjnie rozumianego obrazu. Ta część ekspozycji bardzo płynnie łączy się z dziełami wykonanymi specjalnie na potrzeby naszej ekspozycji. Są to prace świetlne i malarstwo wychodzące w przestrzeń naszego muzeum – dodaje.

**\\ Do zwiedzania wystawy zaprasza sam artysta, który w trakcie oprowadzania opowie o tajnikach swojej twórczości **

Jedną z najbardziej spektakularnych prac jest instalacja znajdująca się w ogrodzie muzeum, której istotą jest gra malarska z przestrzenią wypełnioną naturą. Niektóre z instalacji wykonanych specjalnie na potrzeby ekspozycji pozostaną na stałe w Muzeum Architektury.

Weekend kończący wystawę prac prof. Leona Tarasewicza otworzy film dokumentalny Sławomira Malcharka i Ewy Róży Fabjanowskiej „Ikona na drogę". Dokument prezentujący życie i twórczość pochodzącego z Białorusi artysty zostanie pokazany w plenerze przed Muzeum Architektury w przestrzeni Archi-boxu.

Do zwiedzania wystawy w sobotę o godz. 14 zaprasza sam artysta, który w trakcie oprowadzania opowie o tajnikach swojej twórczości. Osobiście pokaże, jak zaaranżował przestrzeń dawnego klasztoru Bernardynów, wyjaśni, gdzie i dlaczego umieścił swoje ogromne obrazy i kolorowe, wypełnione światłem konstrukcje. Podczas spaceru zaprowadzi zwiedzających również do ogrodu, którego ścieżki zastąpił kolorową malarską instalacją

przeznaczoną do podziwiania i… deptania.

W ostatni dzień wystawy organizatorzy zapraszają na oficjalny finisaż o godz. 18, podczas którego zaprezentują katalog poświęcony twórczości Leona Tarasewi-

BIAŁO-CZERWONE RZEMIOSŁO

Ceramiczna niepodległość z Bolesławca

W roku jubileuszu odzyskania przez Polskę niepodległości Zakłady Ceramiczne „Bolesławiec" zaprezentowały nową, limitowaną kolekcję „Niepodległa". To unikatowy pomysł.

W związku z obchodami 100-lecia niepodległości przygotowano specjalnie na tę rocznicę zestaw kawowo-herbaciany. Okolicznościowa kolekcja nosi nazwę „Niepodległa". Naczynia wchodzące w skład zestawu zaprojektowała główna projektantka Janina Bany-Kozłowska. Dekoracja prezentowana na naczyniach została stworzona specjalnie z okazji przez Adrianę Dudnik-Chelalgę. Całość wykonano ręcznie tradycyjną metodą stempelkową, charakterystyczną dla ceramiki bolesławieckiej, oraz przy użyciu pędzli.

Dzięki temu kolekcja „Niepodległa" to niepowtarzalna gratka dla koneserów ceramiki i kolekcjonerów. Wzmocnienie poczucia wspólnoty obywatelskiej Polaków – to jej główny cel. Inicjatywy organizowane z okazji setnej rocznicy odzyskania przez Polskę niepodległości łączy program przyjęty przez rząd.

– Już w zeszłym roku w naszych zakładach powstała inicjatywa wpisująca się w założenia obchodów 100-lecia odzyskania przez Polskę niepodległości. Postanowiliśmy zaprojektować okolicznościową dekorację, nanieść ją na komplet herbaciano-kawowy i nazwać go „Niepodległa" – mówi Wiesław Ogrodnik, prezes zarządu ZC „Bolesławiec" Dodaje, że firma przygotowała do sprzedaży tylko 100 takich kompletów. Każdy z nich będzie miał certyfikat autentyczności wystawiony przez zakład. Komplety ponumerowano od 1 do 100. Ten z numerem 1 otrzyma Prezydent Polski Andrzej Duda. Numer 100 powędruje z kolei do premiera Mateusza Morawieckiego.

– Po namalowaniu 100 kompletów dekoracja nie będzie w przyszłości wykorzystywana do produkcji masowej. Wykonaliśmy ten krok, bo jesteśmy dumni z niepodległości – dodaje Ogrodnik. Sprzedaż trwa od 16 sierpnia tego roku do 15 sierpnia 2021 r. lub do wyczerpania puli numerowanych zestawów. Każdy unikatowy zestaw składa się z 22 elementów i zawiera m.in. talerzyki deserowe, filiżanki, mlecznik, owocarkę, wazon-czajnik i cukiernicę.

Limitowana edycja z nowym niepowtarzalnym wzorem przewiduje 100 zestawów | fot. mat. pras./d

Bolesławiecka ceramika jest znana na całym świecie. W niewielkim dolnośląskim miasteczku funkcjonuje już kilka zakładów ceramicznych i pracowni artystycznych, które są odwiedzane przez gości nie tylko z całego kraju, lecz także z dalekiej Azji czy z Ameryki. Znakiem rozpoznawczym tej ceramiki jest unikatowa technika stempelkowa, która nadaje jej oryginalny charakter. Pawie oczka, kreski, kółka, kropki czy groszki – to tylko niektóre z elementów tworzących niebanalne kompozycje. Naczynia są produkowane z naturalnych glin kamionkowych. Dzięki złożonemu procesowi wytwarzania osiągają dużą trwałość. Ceramika z Bolesławca na całym świecie funkcjonuje jako polskie dobro kulturowe.

Nikodem Prokocimski

eprasa.pl 7e7818ac13

WROCŁAWIANIE AKTORAMI

TEATR \ W sobotę 25 sierpnia na Wyspie Słodowej aktorzy Wrocławskiego Teatru Współczesnego w ramach programu Wyspa na Weekend poprowadzą bezpłatne plenerowe warsztaty teatralne dla młodzieży i dorosłych. Pierwsze spotkanie rozpocznie się o godz. 11.

fot. mat. pras./d

PIERWSZY DZWONEK ZABRZMI W LUTYNI

EDUKACJA \ 3 września w Lutyni w gminie Miękinia koło Wrocławia odbędzie się ogólnopolska inauguracja roku szkolnego 2018/2019, która będzie połączona z otwarciem jednego z największych kompleksów szkolno-przedszkolnych w regionie.

fot. mat. pras./d

Prace Leona Tarasewicza można podziwiać nie tylko w budynku Muzeum Architektury we Wrocławiu, lecz także w jego ogrodach
| fot. Ignac Głowacki/Gazeta Polska

cza. Publikacja jest zapisem wrocławskiej ekspozycji uzupełnionej tekstami kuratorki wystawy Małgorzaty Devosges-Cuber oraz Jana Gryki, Moniki Żmijewskiej i Michała Dudy. Uroczystego zamknięcia ekspozycji dokona sam artysta.

Obrazy i instalacja prezentowane w Muzeum Architektury pochodzą m.in. ze zbiorów Muzeum Narodowego, z Zachęty – Narodowej Galerii Sztuki w Warszawie, Galerii Arsenał w Białymstoku oraz z prywatnych kolekcji i ze zbiorów malarza.

ZABYTKI

„Bolek" wyjedzie na wrocławskie tory?

Chodzi o zabytkowy wagon Maximum z 1951 r., który został niedawno przekazany przez miasto Klubowi Sympatyków Transportu Miejskiego. To jeden z ostatnich egzemplarzy tego modelu znajdujących się we Wrocławiu.

| fot. Klub Sympatyków Transportu Miejskiego/d

Od kilku lat Klub Sympatyków Transportu Miejskiego ma m. in. model Konstal N o nr. 1444, przez obecnych użytkowników nazywany „Enusią". Teraz dołączy do niej „Bolek", który został miłośnikom komunikacji przekazany przez miasto. Wagon o nr. 1332 musi jednak najpierw przejść remont, który może potrwać nawet parę lat.

Oba tramwaje znajdują się obecnie w nieczynnej już zajezdni Popowice, mieszczącej się przy ul. Legnickiej. Tam znajduje się też pozostały tabor użytkowany przez Klub Sympatyków Transportu Miejskiego, np. unikatowe w skali kraju pojazdy służące do napraw i eksploatacji torowisk oraz trakcji. Tam także prowadzone są niektóre remonty, choć bardziej skomplikowane prace są wykonywane na zlecenie KSTM przez wyspecjalizowane zakłady.

Rezultaty działalności KSTM są imponujące, a będzie można je oglądać już 8 września, kiedy to w godz. 10–15 odbędzie się dzień otwarty zajezdni. „Bolek" wprawdzie prędko nie wyjedzie na tory, ale o postępie prac przy renowacji starego tramwaju z pewnością będziemy informować.

Wagony Konstal N były produkowane od 1949 r. i już w momencie, gdy pierwszy z nich opuszczał fabrykę w Chorzowie, była to konstrukcja przestarzała, bo stanowiła uproszczoną wersję niemieckiego tramwaju wojennego (tzw. Kriegsstrassenbahnwagen), stworzonego na potrzeby szybkiej i taniej produkcji w czasach II wojny światowej. Konstrukcja spełniała jednak wymogi określone przez ówczesne władze, dlatego że była prosta i solidna, co oznaczało niskie koszty produkcji i łatwe serwisowanie. Obie te cechy były niezwykle istotne dla kraju, którego miasta po wojnie wyglądały jak morze ruin.

Konstal N był użytkowany w wielu miastach. Zdarzało się, że tramwaje tego typu jeździły po torach jeszcze w latach 90. Były wielokrotnie modernizowane i przerabiane. Obecnie można je spotkać jako wagony muzealne, które wożą turystów. Jedynie w Bytomiu dwa wagony obsługują linię tramwajową jako wozy liniowe. Ale i tam są raczej atrakcją turystyczną niż regularnym środkiem transportu.

Michał Torz

KULTURALNY FLESZ

JARMARK

Jakuby

fot. mat. pras./d

Dziś o godz. 18.30 tradycyjnie na moście Staromiejskim w Zgorzelcu rozpoczną się oficjalnie Jakuby 2018 – doroczne święto Starego Miasta. Wydarzenie nawiązuje klimatem do czasów, kiedy na Przedmieściu Nyskim – w najstarszej części miasta – mieszkał i pracował najsławniejszy szewc filozof Jakub Böhme. Jakuby mają charakter jarmarku historyczno-artystyczno-handlowego, wypełnionego historycznymi pokazami, warsztatami, występami artystów ulicy, spektaklami czy wykładami filozoficznymi. Pierwszego dnia na scenie przy ul. Daszyńskiego od godz. 15 wystąpią lokalne zespoły ludowe, a jako gwiazda – grupa Tulia. Na scenie odbędzie się też ceremonia otwarcia Jakubów, a tuż przed nią spektakl teatru z Kijowa. Rozpoczną się też występy uliczne. Zobaczymy m.in. grupę rekonstrukcyjną Gwardia Gryfa, a także znane i lubiane w Zgorzelcu zespoły Szelindek oraz Duo Żaki. Również w piątek zostanie otwarta osada historyczna na szlaku Via Regia przy ul. Struga. Będzie tam można się przenieść do miasta z czasów Jakuba Böhmego. Przez cały weekend na dzieci będzie czekał na bulwarze Greckim historyczny plac zabaw. Tam odbędą się również pokazy laserowe.

Piątek 24 sierpnia, godz. 15, Przedmieście Nyskie, Zgorzelec

KINO

Sąsiadujemy na Kleczkowie

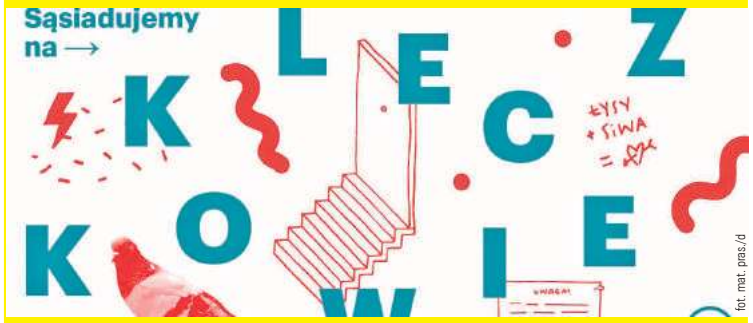

fot. mat. pras./d

W ramach projektu „Sąsiadujemy na Kleczkowie" już dziś odbędzie się kolejny pokaz sąsiedzkiego kina podwórkowego. Na skwerze przy skrzyżowaniu ul. Dębickiego i Zegadłowicza (obok auto serwisu) zostanie wyświetlony film „Mustang" w reż. Deniz Gamze Ergüven. Obraz przedstawia losy pięciu nastoletnich sióstr, których młodzieńcza energia i ciekawość świata niespodziewanie zostają zniewolone przez turecką tradycję. Kolejny pokaz filmowy został zaplanowany na 14 września na podwórku przy Szkole Podstawowej nr 74. Zostanie wtedy wyświetlony film przyrodniczy dla dzieci „Amazonia. Przygody małpki Sai". Tytułowe zwierzątko – małpka kapucynka – na skutek katastrofy musi wbrew swojej naturze mieszczucha zmierzyć się ze światem amazońskiej dżungli. Projekt zakończy się spacerem po osiedlu 15 września. Wycieczkę o godz.11 spod Dworca PKP Nadodrze poprowadzi Szymon Maraszewski, który zaprezentuje uczestnikom nieoczywiste zakątki Kleczkowa. Punktem wyjścia do działań kulturalnych są instalacje świetlne Kamili Szczęsnej, która w 2016 r. stworzyła sześć nieoczywistych lamp wiszących w bramach ul. Kleczkowskiej i Krasińskiego.

Piątek 24 sierpnia, godz. 20.30, skwer przy ul. Dębickiego i Zegadłowicza, Wrocław

eprasa.pl 7e7818ac13

VOJTUŠ I BARTULOVIĆ ŻEGNAJĄ MIEDŹ

PIŁKA NOŻNA \ Słowacki napastnik Jakub Vojtuš oraz chorwacki pomocnik Mladen Bartulović nie są już związani z Miedzią. Obaj piłkarze za porozumieniem stron rozwiązali kontrakty z beniaminkiem Lotto Ekstraklasy. Vojtuš pojawił się w Legnicy przed sezonem 2016/2017, a ostatnią rundę spędził na wypożyczeniu w GKS Tychy. Bartulović w Miedzi występował od wiosny 2017 r.

fot. Legnica24h.pl/d

WYWIAD

Kornel Osyra od 2017 r. gra na pozycji obrońcy w Miedzi Legnica | fot. Legnica24h.pl/d

Jest poprawa w defensywie

Obrońca Miedzi KORNEL OSYRA w rozmowie z PAWŁEM SASIELĄ opowiada o wyzwaniach czekających w najbliższym czasie drużynę z Legnicy.

Przełamanie i jeden punkt z Koroną to dobry prognostyk przed wyjazdem na trudny mecz do Białegostoku?

Jeśli spojrzy się na trzy poprzednie mecze i ten ostatni, to chyba jest dobry prognostyk. Jest to też motywacja do tego, żeby dobrze przepracować kolejny tydzień i poprawić grę w niektórych momentach, bo wiadomo, że zawsze może być lepiej. Mecz odbędzie się w niedzielę, z ciekawym przeciwnikiem do tego na ładnym stadionie, więc nic tylko jechać i walczyć.

Wskoczyłeś do wyjściowego składu Miedzi i gra defensywy z kielczanami wyglądała już całkiem nieźle. Jednak Korona to też zespół, który nieszczególnie lubi tłamsić rywali i woli czekać na rozwój boiskowych wydarzeń.

No właśnie, dlatego trudno sprecyzować, czy to na pewno był aż tak dobry mecz w naszym wykonaniu, czy po prostu Korona nie jest zespołem, który potrafi dochodzić do wielu sytuacji. Wypracowali ich niewiele, a strzelili jednego gola, więc też nie ma się co zachwycać. W naszej grze widać poprawę i najważniejsze, żebyśmy potwierdzali to w kolejnych meczach. Wtedy będziemy mieli jakąś wykładnię, czy praca idzie w dobrym kierunku.

Jagiellonia to jeden z głównych pretendentów do tytułu mistrza Polski, do tego atmosfera na stadionie w Białymstoku zawsze jest gorąca. Widać, że miasto żyje klubem. To będzie wyzwanie czekające was w niedzielę?

Wydaje mi się, że to może działać na naszą korzyść. Starsi zawodnicy, jak Wojtek Łobodziński czy Grzesiek Bartczak, wracają do ekstraklasy i na tych nowych stadionach nie mieli jeszcze przyjemności grać. Przyjazd na mecz, na którym będzie fajna atmosfera, powoduje większą radość z gry. To nie powinno nas tłamsić, tylko dopingować, żeby grać jeszcze lepiej.

To spotkanie otwiera serię meczów z drużynami z czołówki. Niedługo spotkania z Lechem i Legią, a wcześniej derby z Zagłębiem. Będzie to więc solidne przetarcie przed meczem z lubinianami.

Na pewno i dlatego pokaże nam, na jakim jesteśmy etapie, jeżeli chodzi o grę w defensywie. Ostatnio były z nią problemy, więc te pięć meczów wskaże, na jakim znajdujemy się poziomie. Te mecze pokażą, jak będziemy wyglądali na tle drużyn, które w tamtym roku były w czołówce. Mam nadzieję, że będziemy szczęśliwi po tych pięciu kolejkach.

SIATKÓWKA

Wrocławianki nie próżnują

3 września Volleyball Wrocław rozpocznie właściwe przygotowania do sezonu 2018/2019 Ligi Siatkówki Kobiet. Nie oznacza to jednak, że zespół ze stolicy Dolnego Śląska próżnuje. W sierpniu siatkarki odbywają indywidualne przygotowania. Trwa także integracja drużyny. Na przykład w ostatnią środę wrocławianki wybrały się na wycieczkę na Ślężę. Tego dnia sztab szkoleniowy wspólnie z klubowym pionem marketingu przygotował specjalną grę, w której uczestniczyły nie tylko zawodniczki, lecz także reprezentanci sztabu, kibiców oraz pracownicy biura. W najbliższym tygodniu drużyna będzie odpoczywała.

PIŁKA RĘCZNA

Wyginały śmiało ciało

Szczypiornistki Metraco Zagłębia Lubin Małgorzata Mączka oraz Agata Wasiak poprowadziły przed halą Regionalnego Centrum Sportu rozgrzewkę i zajęcia gimnastyczne w ramach kolejnej edycji akcji „Wyginam śmiało ciało". W wydarzeniu obok kilkudziesięciu osób uczestniczyła klubowa maskotka –Krecik. „Wyginam śmiało ciało" jest projektem współtworzonym przez Dom Dziennego Pobytu „Senior" w Lubinie i Zagłębie, we współpracy z lubińskim RCS. Kolejna odsłona zajęć we wrześniu.

PIŁKA NOŻNA

Trzecia liga się rozpędza

Coraz ciekawsza staje się rywalizacja w trzeciej lidze. Co ważne, dolnośląskie zespoły w większości nie zawodzą.

Na prowadzeniu po trzech kolejkach znajduje się Ślęza Wrocław, która zgromadziła 7 pkt. Na inaugurację żółto-czerwoni zremisowali 2:2 w Zdzieszowicach, ale później rozbili 4:1 na wyjeździe Górnika II Zabrze i pokonali 3:1 u siebie Stal Brzeg. W najbliższą sobotę o godz. 12 wrocławianie zagrają w Lubinie z Zagłębiem II, które podobnie jak Miedź II Legnica i Górnik Polkowice ma w dorobku 6 pkt. Jedyną porażkę lubinianie zanotowali w starciu z polkowiczanami. Zielono-czarni przegrali natomiast w Legnicy.

Miedź II w sobotę o godz. 15 na boisku przy ul. Świerkowej podejmie Ruch Zdzieszowice, który zgromadził 4 pkt. Z kolei Górnik w sobotę o godz. 19 zagra w Kluczborku z MKS. Spadkowicz na razie zawodzi – dwukrotnie zremisował i raz przegrał. Podobnie jak Ślęza bez porażki jest także Piast Żmigród. Tyle że podopieczni Ediego Andradiny wygrali tylko ze Stilonem. W sobotę o godz. 17 Piast zagra w Bielsku-Białej z Rekordem.

W zdecydowanie gorszej sytuacji są Lechia Dzierżoniów, która jeszcze nie zapunktowała, oraz Foto-Higiena Gać, mająca na koncie tylko 1 pkt. Lechia w sobotę o godz. 17 zagra w Tarnowskich Górach, a Foto-Higiena gościć będzie Wartę Gorzów Wlkp.

(ps)

fot. Dolny-slask24h.pl/d

eprasa.pl 7e7818ac13

DODATEK ŁÓDZKI

Gazeta Polska codziennie

Piątek 24/08/2018

gpcodziennie.pl niezalezna.pl https://www.facebook.com/dodateklodzkigpc
twitter.com/GPCodziennie dodateklodzkigpc@swsmedia.pl
Biuro ogłoszeń: reklama@gpcodziennie.pl, tel. 22 659 01 74

Łodzianie chcą bezpłatnej komunikacji miejskiej s.2

BEZPIECZEŃSTWO RZĄD POMAGA STRAŻAKOM OCHOTNIKOM

Jednostki OSP z województwa łódzkiego otrzymały 80 wozów strażackich dzięki rządowym dofinansowaniom oraz 29 od Państwowej Straży Pożarnej

Ponad 100 wozów dla strażaków

Strażacy ochotnicy dostali nagrody | fot. Jan Środa/Gazeta Polska

Od 2016 r. ochotnicze straże pożarne w województwie łódzkim otrzymały z budżetu państwa środki na zakup 80 wozów. Dodatkowo od Państwowej Straży Pożarnej dostały 29 pojazdów.

Bartłomiej Krasnodębski

Wczoraj w siedzibie Komendy Wojewódzkiej Państwowej Straży Pożarnej w Łodzi wojewoda łódzki prof. Zbigniew Rau, prezes Wojewódzkiego Funduszu Ochrony Środowiska i Gospodarki Wodnej w Łodzi Wojciech Miedzianowski oraz parlamentarzyści Prawa i Sprawiedliwości Robert Telus i Tadeusz Woźniak wręczyli strażakom ochotnikom nagrody za wybitne zasługi dla społeczności lokalnych.

– Strażacy pokazują, jak należy być odpowiedzialnym za bezpieczeństwo mieszkańców. Członkowie ochotniczych straży pożarnych poświęcają swoją energię i wolny czas dla dobra wspólnego. Ci ludzie należą także do elity lokalnej społeczności. Mieszkańcy każdej miejscowości są z nich zawsze dumni. Dzieci i młodzież, podobnie jak ich rodzice, także należą do OSP – mówi Zbigniew Rau. – W kontaktach ze strażakami nauczyłem się bezwarunkowej odpowiedzialności za dobro społeczności lokalnej. Uczestniczyłem wraz z nimi w różnych wydarzeniach. Brali udział m.in. w gaszeniu składowiska odpadów w Zgierzu. Wtedy OSP wystawiło 153 zastępy i 681 strażaków – dodaje wojewoda łódzki.

Od 2016 r. strażacy ochotnicy z województwa łódzkiego dzięki rządowym dofinansowaniom mogli otrzymać 80 wozów strażackich. – W 2016 r. było to 11 pojazdów, w 2017 r. – 28, a w 2018 r. – 41. Dodatkowo Państwowa Straż Pożarna w województwie łódzkim przekazała ochotniczym strażom pożarnym 29 wozów. Jeśli tylko strażacy ochotnicy są w potrzebie, to rząd nie szczędzi im środków finansowych – przekonuje prof. Zbigniew Rau.

W pomoc strażakom ochotnikom włączył się także Wojewódzki Fundusz Ochrony Środowiska i Gospodarki Wodnej w Łodzi. – Skontaktowaliśmy się z komendantem Państwowej Straży Pożarnej i ustaliliśmy, jak możemy pomóc strażakom ochotnikom. Wiemy, że ich służba jest trudna i wymaga sprzętu, dlatego przeznaczamy na ten cel pieniądze. Nasza pomoc to wynagrodzenie dla nich, by mogli nadal zapobiegać zagrożeniom i skutecznie z nimi walczyć. Dzięki temu mieszkańcy są bezpieczni – mówi Wojciech Miedzianowski, prezes WFOŚiGW w Łodzi.

– Cieszymy się, gdy możemy coś dostać. Pieniądze przeznaczymy na nowy sprzęt. Brakuje nam m.in. węży strażackich. Do swojej służby zawsze podchodzimy rzetelnie i z sercem – przekonuje druh Stanisław Stańczyk, prezes OSP w Dąbrówce Wielkiej.

Nagrody otrzymały także m.in. OSP z Jastrzębia Górnego, Zgierza, Rąbienia, Mąkolic, Dzierżąznej, Ozorkowa, Aleksandrowa Łódzkiego, Widawy czy Marzenina. Łączna wartość nagród wyniosła ponad 200 tys. zł.

REMONTY

Za tydzień otworzą ul. Narutowicza?

Jeszcze do końca sierpnia mieszkańcy Łodzi nie pojadą częścią ul. Narutowicza. Urzędnicy oraz przedstawiciele MPK zapewniają jednak, że są już blisko ukończenia modernizacji ulicy. – Obecnie trwają prace wykończeniowe przy łączeniu torów. Do tego wykorzystujemy materiał, który ma gwarantować ciche przemieszczanie się tramwajów. Zapobiegnie on także wykolejaniu się pojazdów. Wcześniej tę technologię wykorzystywaliśmy także w remoncie ul. Gdańskiej. Dotychczas nie ma tam żadnych problemów – przekonuje Tomasz Gralka z Miejskiego Przedsiębiorstwa Komunikacyjnego w Łodzi. Przedstawiciele Zarządu Dróg i Transportu twierdzą, że prace remontowe na ul. Narutowicza potrwają do piątku 31 sierpnia. – Od 1 września otworzymy ul. Narutowicza w obydwu kierunkach dla aut osobowych i komunikacji miejskiej – zapewnia Maciej Sobieraj, zastępca dyrektora ZDiT w Łodzi. Według urzędników koszt inwestycji to prawie 10 mln zł.

(bk)

BUDŻET OBYWATELSKI

245 tys. zł na zielony labirynt

W Łódzkim Ogrodzie Botanicznym zaczął powstawać labirynt z żywopłotu. – Ma on mieć 2,8 tys. mkw. powierzchni i być złożony z 4400 grabów z gatunku Carpinus betulus. Dzięki temu, że naturalną cechą tego gatunku jest skłonność do wytwarzania odrośli korzeniowych, doskonale nadaje się on do zagęszczania żywopłotów. Graby, które zostaną posadzone w Łódzkim Ogrodzie Botanicznym, powinny osiągnąć pożądaną wysokość 2 m w ciągu najbliższych trzech lat. – Wówczas w labiryncie będą mogli się chować także dorośli – zapewniają przedstawiciele ogrodu. Projekt labiryntu zakłada wiele zaułków i miejsc bez wyjścia. Jego długość ma wynosić 70 m, a szerokość – 55 m. Stworzenia w ogrodzie botanicznym zielonego labiryntu chcieli niektórzy łodzianie, bo taki pomysł poparli w głosowaniu w ramach budżetu obywatelskiego. Koszt labiryntu to 245 tys. zł.

(bk)

eprasa.pl 7e7818ac13

ZA 5 MLN ZŁ ODNOWIONO ODDZIAŁ RATUNKOWY

SZPITAL \ Na oddziale ratunkowym szpitala im. Jonschera w Łodzi zakończyła się modernizacja trwająca od listopada ubiegłego roku. Na remont i nowe wyposażenie wydano 5 mln zł, z tego 4 mln zł to dotacja UE. Zakupiono m.in. aparat EKG, respiratory transportowe, defibrylatory, aparaty USG przyłóżkowy oraz stacjonarny, pulsoksymetr, analizator pomiarów życiowych, RTG przewoźne.

fot. Wikipedia/d

TRANSPORT

Łodzianie chcą bezpłatnej komunikacji miejskiej

Receptę na zmniejszenie korków i zanieczyszczenia powietrza w Łodzi przedstawił kandydat Prawa i Sprawiedliwości na prezydenta miasta i poseł tej partii Waldemar Buda. Parlamentarzysta chce, by mieszkańcy mogli się przesiąść z własnych aut do darmowej komunikacji miejskiej.

Bartłomiej Krasnodębski

Od wielu miesięcy Waldemar Buda rozmawia z łodzianami oraz zbiera podpisy pod pomysłem wprowadzenia darmowych przejazdów komunikacją miejską dla wszystkich mieszkańców. – Nasza propozycja wprowadzenia darmowych przejazdów spotkała się entuzjastycznym przyjęciem ze strony łodzian. Dlatego działamy nadal i rozmawiamy z mieszkańcami w tramwajach, co jeszcze chcieliby zmienić w funkcjonowaniu komunikacji miejskiej. Wczoraj jeździliśmy wszystkimi liniami tramwajowymi, by jak najlepiej poznać opinię pasażerów – przekonuje Waldemar Buda. Dodatkowo poseł wraz ze swoimi sympatykami rozdawał w tramwajach wodę mineralną. – Wcześniej mierzyliśmy temperaturę w pojazdach MPK i często się okazywało, że jest ona bardzo wysoka. To duże zagrożenie dla mieszkańców korzystających z usług MPK. Dlatego jeżdżąc wraz z łodzianami komunikacją miejską, dawaliśmy im dla ochłody butelki z wodą mineralną – twierdzi poseł PiS.

Zdaniem Waldemara Budy darmowa komunikacja miejska spowoduje zmniejszenie w Łodzi gigantycznych korków i zredukuje zanieczyszczenie powietrza. – Tylko wtedy jest szansa, że część kierowców aut osobowych przesiądzie się do tramwajów i autobusów. Mam także nadzieję, że niektóre osoby zachęcone możliwością jeżdżenia po Łodzi komunikacją miejską za darmo przeprowadzą się do naszego miasta i zaczną w nim płacić podatki. To spowoduje napływ dodatkowych środków do miejskiego budżetu – zapewnia kandydat PiS na prezydenta Łodzi.

> \\ Darmowa komunikacja miejska spowoduje zmniejszenie w Łodzi gigantycznych korków. Tylko wtedy jest szansa, że część kierowców aut osobowych przesiądzie się do tramwajów i autobusów – uważa kandydat na prezydenta Łodzi \\

Bezpłatne przejazdy MPK miałyby być dostępne dla osób mających kartę łodzianina. – Dzięki takiej karcie osoby płacące w Łodzi podatki otrzymają także 15-procentowe rabaty na bilety wstępu, m.in. do muzeów, kin, teatrów czy na kąpieliska. Karta łodzianina ma także spełniać funkcję karty bibliotecznej. Skorzystają z niej też uczniowie, bezrobotni czy seniorzy – zapewnia poseł Buda.

Propozycja posła Budy spotkała się z entuzjastycznym przyjęciem ze strony łodzian

Zdaniem Kamila Jeziorskiego, łódzkiego radnego z klubu

POLITYCZNE I NIE TYLKO PODSUMOWANIE TYGODNIA

Co tam, panie, w kabarecie?

Wrocław jako poważne miasto jest dumny ze swojej historii i poważnie podchodzi do promocji swojej marki. Wykorzystuje do tego m.in. płynącą przez miasto Odrę. Kraków również ma poważne symbole – Wawel, smoka wawelskiego, kopiec Kraka. Gdańsk ma z kolei Neptuna i młyn nad Motławą. A Łódź? Łódź dzięki pani Zdanowskiej ma tęczowego jednorożca…

Trwa remont łódzkiego zoo. Otwarcie długo zapowiadanego orientarium zaplanowano dopiero na 2020 r. To dużo czasu. A remontowane zoo jest w tej chwili mało atrakcyjne. Dlaczego więc już teraz rosną ceny biletów?! Jak się nieoficjalnie dowiedzieliśmy, prezydent Hanna Zdanowska wpuści tam jednorożce.

Dlaczego w nieatrakcyjnym łódzkim zoo rosną ceny biletów? Czy prezydent Hanna Zdanowska wpuści tam jednorożce?
| fot. Jan Środa/Gazeta Polska

30 sierpnia w Tomaszowie Mazowieckim wystąpi Sławomir. Jak piszą organizatorzy, zakończenie lata z artystą będzie naprawdę wybuchowe. Dostępne będą kolorowe proszki, didżej i wszystko, co niezbędne do dobrej zabawy. Sławomir to gość, do którego po zdjęcie chodzą politycy, nie odwrotnie. Z takim poparciem śmiało może odebrać Hance stołek prezydenta Łodzi.

W Łodzi trwają prace przy budowie nowej zajezdni autobusów na słynnej Limance. Powstaną nowa hala serwisowa i budynki socjalne. Brawo! Co więcej, równocześnie tuż obok „stajni dla autobusów" przygotowywany jest zbiornik retencyjny. Nadzwyczajne i nieprawdopodobne! Być może dzięki temu będzie to jedyne miejsce w Łodzi, które nie zostanie zalane podczas każdej ulewy.

Wielu znajomych zwraca się do mnie z pytaniem, dlaczego przez całe lato w Łodzi są tak duże korki. Dzieci są na wakacjach, rodzice nie odwożą ich do szkół, studenci też mają przerwę w nauce, a sporo osób przebywa na urlopach, więc korków być nie powinno. Jednak, jak zapewne uważają władze Łodzi, skoro na drogach jest bardziej pusto, warto zrobić kolejne pseudoremonty. Skutkiem tego są korki przez cały rok. By żyło się lepiej!

Zdanowska chce nadal rządzić Łodzią – na tym mógłbym zakończyć cały komentarz. Dodam jednak, że jej komitet popierają przedstawiciele SLD, Nowoczesnej, PSL i KOD. Zdaniem rzecznika PiS w Radzie Miejskiej w Łodzi osoby będące za obecną prezydent chcą do Łodzi zaprosić muzułmańskich imigrantów. Podobno będzie to biedny i wymęczony, w rzeczywistości jednak umięśniony i uśmiechnięty uchodźca na tęczowym jednorożcu. Symbol Łodzi jak ta lala.

Już wkrótce żużlowcy łódzkiego Orła zmierzą się w walce o ligowe punkty z drużyną z Lublina. Tegoroczna forma łodzian wskazywałaby raczej na wysoką porażkę w meczu, który jednak może się okazać arcyciekawy. O szansę dla naszych reprezentantów postarał się zawodnik Motoru Lublin Oskar Bober. Przed niedawnym meczem w Gnieźnie nadmuchał bowiem 0,6 promila alkoholu i jest zawieszony do czasu wyjaśnienia sprawy. Ot, ułańska fantazja!

Jeżeli już jesteśmy przy temacie łódzkiego żużla, warto przypomnieć, że lipcowa inauguracja nowego stadionu nie wypadła okazale. Urzędnik Hanny Zdanowskiej zablokował imprezę masową – kibice zostali na lodzie. Miasto nie zbudowało dachu nad stadionem – obiekt zalało. Ale podobno nic się nie stało i wszystko było w porządku. Tylko dlaczego oficjalne otwarcie stadionu ma nastąpić dopiero we wrześniu?!

Marek Czachorowski

eprasa.pl 7e7818ac13

ROZPOCZĄŁ SIĘ PROCES WS. ZABÓJSTWA

SIERADZ \ Przed sądem okręgowym rozpoczął się w czwartek proces 26-letniego Steve'a V., posiadającego obywatelstwo kanadyjskie i portugalskie, oskarżonego o zabójstwo w związku ze zgwałceniem trzyletniego syna swojej partnerki. Grozi mu dożywocie.

fot. Filip Błażejowski/Gazeta Polska

DWIE OSOBY ZATRZYMANE ZA DOPALACZE

POLESIE \ Policjanci z Łodzi zatrzymali 29-letniego mężczyznę podejrzanego o handel dopalaczami oraz jego 28-letniego klienta. Temu pierwszemu grozi do 10 lat więzienia, a młodszemu – do trzech lat. O losie mężczyzn zadecyduje prokurator.

fot. Policja.gov.pl/d

Waldemar Buda rozmawia z łodzianami o bezpłatnej komunikacji miejskiej | fot. Jan Środa/Gazeta Polska

Prawa i Sprawiedliwości, tylko bezpłatna komunikacja przyniesie poprawę sytuacji pasażerów łódzkiego MPK. – Obecnie Zarząd Dróg i Transportu w Łodzi bardzo źle traktuje pasażerów komunikacji miejskiej. Trasy autobusów i tramwajów z powodu niezaplanowanych remontów są ciągle zmieniane, a pojazdy przepełnione. Dlatego z badań prowadzonych przez Zarząd Dróg i Transportu wynika, że aż 40 proc. kierowców aut osobowych nie chce się przesiąść do tramwajów czy autobusów – podkreśla radny Jeziorski.

RAWA MAZOWIECKA

Szpital Świętego Ducha znów będzie leczył na NFZ

fot. Jan Środa/Gazeta Polska

Od 1 września oddziały ginekologii i położnictwa, chorób płuc, chirurgii ogólnej i pediatrii w Szpitalu Świętego Ducha w Rawie Mazowieckiej znów będą finansowane przez łódzki oddział NFZ. Nowe umowy zostały zawarte do 30 czerwca 2021 r. Od początku września pacjenci będą mogli też korzystać z poradni gruźlicy i chorób płuc, ortopedii i traumatologii oraz onkologii. Na te zakresy świadczeń szpital podpisał z NFZ umowy do końca roku. Zmienia się z kolei świadczeniodawca w zakresie okulistyki dorosłych. Konkurs wygrała Poradnia Okulistyczna A. Szeliga przy ul. Murarskiej 1. W rawskim szpitalu, także od września, w ramach NFZ będzie też dostępna nocna i świąteczna opieka lekarska. Po wypowiedzeniu przez powiat rawski spółce AMG umowy na dzierżawę Szpitala Świętego Ducha i utracie przez szpital kontraktów NFZ ogłosił również nowe konkursy na badania diagnostyczne: gastroskopię, kolonoskopię i tomografię komputerową. Mogą do nich przystąpić świadczeniodawcy także z innych powiatów. Rozstrzygnięcie nastąpi na początku września. Umowy mają zostać podpisane od października.

(bkm)

KULTURALNY FLESZ

ŚWIĘTOWANIE

Dożynki w Aleksandrowie Łódzkim

fot. Piotr Galant/Gazeta Polska

Już w najbliższą niedzielę 26 sierpnia w Miejskim Ośrodku Sportu i Rekreacji w Aleksandrowie Łódzkim odbędą się dożynki gminne. Obchody rozpoczną się uroczystym korowodem dożynkowym. O godz. 12.15 zostanie zaś odprawiona msza św. polowa. W dalszej części uroczystości nastąpią tradycyjna prezentacja wieńców i starostów dożynek oraz dzielenie się chlebem. Po wydarzeniach oficjalnych rozpocznie się część artystyczna. Zebrana publiczność będzie miała okazję wziąć udział w koncercie Orkiestry Dętej OSP z Aleksandrowa Łódzkiego. Kolejne muzyczne doznania zapewni występ zespołu Public Relations, który zagra covery znanych i lubianych utworów artystów zarówno polskich, jak i zagranicznych. O godz. 17.45 zaplanowano występ polskiego poprockowego bandu De Mono. Muzycznym zwieńczeniem imprezy będzie koncert zespołu Skaldowie, znanego m.in. z takich utworów, jak: „Wszystko mi mówi, że mnie ktoś pokochał", „Prześliczna wiolonczelistka", „Medytacje wiejskiego listonosza" oraz „Z kopyta kulig rwie".

Na najmłodszych uczestników dożynek będą czekali animatorzy z licznymi grami i zabawami, a także różne atrakcje, m.in. dmuchane zamki. Podczas niedzielnych wydarzeń dostępne będą ogródki gastronomiczne oraz stoiska wystawców. Każdy łasuch będzie miał też szansę spróbowania różnych przysmaków przygotowanych przez koła gospodyń wiejskich.

(ab)

REKLAMA

eprasa.pl 7e7818ac13

CZWARTY REMIS BRUNATNYCH

PIŁKA NOŻNA \ Tylko jeden punkt wywalczyli gracze PGE GKS Bełchatów w Łęcznej w konfrontacji z tamtejszym Górnikiem. Mecz zakończył się wynikiem 1:1, a gola dla gości zdobył Émile Thiakane. To czwarty remis bełchatowian w tym sezonie. Podopieczni trenera Artura Derbina z dorobkiem 8 pkt zajmują 10. miejsce w tabeli drugiej ligi.

fot. mat. pras./d

TOMASZÓW MAZOWIECKI

Utworzenie spółki akcyjnej KS RKS Lechia Tomaszów ma zapewnić stabilność funkcjonowania klubów sportowych, a także przyczynić się do intensywnego rozwoju sportu w Tomaszowie Mazowieckim

Przedstawiciele klubów i prezydent Marcin Witko podpisali list intencyjny w sprawie utworzenia spółki KS RKS Lechia Tomaszów | fot. Anna Jach/Gazeta Polska

Miasto połączy tomaszowskie kluby

Władze Łodzi od Tomaszowa Mazowieckiego mogą się uczyć tego, jak samorząd może wspierać lokalny sport. W mieście nad Pilicą powstaje właśnie spółka akcyjna, która połączy dwa kluby – siatkarski KS Lechia i piłkarski RKS Lechia 1923.

Daniel Mroczek

We wrześniu prezydent Tomaszowa Mazowieckiego Marcin Witko przedstawi radzie miejskiej projekt uchwały ws. utworzenia spółki akcyjnej pod roboczą nazwą Klub Sportowy RKS Lechia Tomaszów. Będzie ona prowadziła dwie sekcje – piłki nożnej oraz piłki siatkowej.

Przedstawiciele klubów KS Lechia i RKS Lechia 1923 oraz prezydent miasta podpisali w tej sprawie list intencyjny. – Utworzenie spółki akcyjnej, która będzie prowadziła sekcje piłki nożnej oraz piłki siatkowej sprawi, że Lechia Tomaszów Mazowiecki stanie się klubem zarządzanym profesjonalnie i przejrzyście – uważa Marcin Witko. – W ten sposób chcemy łączyć środowisko sportowe i budować naszą tomaszowską wspólnotę. Spółka akcyjna ułatwi również pozyskiwanie sponsorów – dodaje.

Utworzenie spółki ma zapewnić stabilność funkcjonowania klubów sportowych, a także przyczynić się do intensywnego rozwoju sportu w Tomaszowie Mazowieckim. Prezydent Witko przedstawi też radnym koncepcję finansowania zadań i celów spółki, w tym pozyskiwania środków zewnętrznych, zapewniającą podmiotowi stabilne utrzymanie i rozwój przekazanego spółce majątku na poziomie co najmniej 2,5 mln zł rocznie.

2,5 mln zł taki budżet będzie miała spółka KS RKS Lechia Tomaszów

Spółka powstanie do 15 października 2018 r. – Cieszę się, że dwie najważniejsze dyscypliny w Tomaszowie Mazowieckim będą działały razem w ramach jednego klubu – mówi Ryszard Juda, prezes KP RKS Lechia 1923 Tomaszów Mazowiecki. – To bardzo ważny krok w rozwoju Lechii. Nasza współpraca przyniesie korzyści całemu środowisku sportowemu, a utworzenie spółki pozwoli uzyskać przejrzyste finansowanie – podkreśla.

Klub Piłkarski RKS Lechia 1923 Tomaszów Mazowiecki oraz Klub Sportowy Lechia Tomaszów Mazowiecki przekażą powstającej spółce akcyjnej wszelkie prawa do gry w rozgrywkach sportowych, w których uczestniczą. – Od wizji i pomysłów przechodzimy do czynów – przyznaje Robert Papis, wiceprezes KS Lechia Tomaszów Mazowiecki. – Cieszę się, że miasto wie, jak wspierać tak zasłużone kluby. To daje gwarancję i stabilizację naszym sekcjom, bo będą one mogły spokojnie przygotowywać się do rozgrywek w najwyższych klasach rozgrywkowych – wyjaśnia.

PIŁKA NOŻNA

Dwóch widzewiaków kontuzjowanych

W ostatnim meczu o punkty piłkarze Widzewa zremisowali 2:2 z ROW 1964 Rybnik. Po tym spotkaniu dwóch zawodników łódzkiej drużyny narzeka na kontuzje. Przymusowo boisko musiał opuścić Marcel Pięczek. Wychowanek klubowej akademii w walce o górną piłkę niefortunnie upadł na rękę. Ból był tak duży, że uniemożliwiał mu dalszą grę. Na uraz stawu skokowego narzeka z kolei Sebastian Kamiński. Obrońca musi teraz wykonać szczegółowe badania.

ŻUŻEL

Można już kupować bilety na mecze z Wybrzeżem i Motorem

W sobotę i niedzielę Orzeł Łódź zmierzy się na własnym torze z czołowymi drużynami Nice 1 Ligi. Do Łodzi przyjadą Zdunek Wybrzeże Gdańsk (25 sierpnia, godz. 15.45) i aktualny lider rozgrywek – Speed Car Motor Lublin (26 sierpnia, godz. 14.15). Wejściówki na te spotkania można nabyć w czterech kwiaciarniach H. Skrzydlewska w Łodzi w godzinach ich otwarcia (ul. Piotrkowska 194, ul. Hubala 6, ul. Broniewskiego 2, ul. Dziewiarska 14). Ceny biletów: 25 zł (normalny), 15 zł (ulgowy). Wejściówki VIP kosztują 100 i 200 zł.

PIŁKA NOŻNA

ŁKS ma nowych inwestorów

fot. Jan Środa/Gazeta Polska

W środę poznaliśmy nazwiska dwóch nowych inwestorów Łódzkiego Klubu Sportowego. Niewiele ponad 20 proc. akcji w spółce z ograniczoną odpowiedzialnością ŁKS Łódź obejmą Przemysław Andrzejak i Jerzy Pietrucha. Jedynym udziałowcem był do tej pory prezes Tomasz Salski.

– Obaj panowie zaangażowali się prywatnie w spółkę, której kapitał zakładowy wynosi 1,14 mln zł – wyjaśnia Tomasz Salski, prezes Łódzkiego Klubu Sportowego. – Na tym nie koniec, bo chcemy do naszego grona zaprosić jeszcze trzy lub cztery osoby i tym samym stworzyć platformę biznesową – dodaje.

Przemysław Andrzejak jest ekspertem i doradcą w projektach restrukturyzacji przedsiębiorstw i konsolidacji grup kapitałowych. Z kolei Jerzy Pietrucha stoi na czele Grupy Pietrucha, rodzinnej firmy dostarczającej zaawansowane rozwiązania geotechniczne do sektora inżynierii lądowej i wodnej oraz mobilne systemy zabezpieczeń przeciwpowodziowych. – Prezes Salski w bardzo transparentny sposób przedstawił nam wizję rozwoju klubu. Nie jest ona abstraktem, a została podparta planem działania – uważa Pietrucha.

Wczoraj udziałowcy spółki obejrzeli ligowy pojedynek Łódzkiego Klubu Sportowego w ramach szóstej kolejki Fortuny 1 Ligi. Podopieczni trenera Kazimierza Moskala przegrali przy własnej publiczności ze Stalą Mielec 0:2.

(dm)

eprasa.pl 7e7818ac13

DODATEK POMORSKI

Gazeta Polska codziennie

Piątek 24/08/2018

gpcodziennie.pl niezalezna.pl facebook.com/GPCodziennie
twitter.com/GPCodziennie redakcja@gpcodziennie.pl
Biuro ogłoszeń: reklama@gpcodziennie.pl, tel. 22 659 01 74

Odra „popłynęła" w Chojnicach, Bytovia pokonała Puszczę s.4

PRAWO OSKARŻENI PRAWNICY PRACUJĄ BEZ PRZESZKÓD

Twierdza notariuszy

Sopocka siedziba Izby Notarialnej w Gdańsku | fot. Wikipedia/d

Rada Izby Notarialnej w Gdańsku nie widzi przeszkód, by czterech jej członków oskarżonych w bulwersującej sprawie wyłudzeń nieruchomości nadal wykonywało swój zawód. Korporacja nie wszczęła nawet postępowania dyscyplinarnego wobec notariuszy.

Piotr Sawczuk

Notariusze usłyszeli pod koniec maja 120 zarzutów w tzw. aferze mieszkaniowej. W sprawie dotyczącej wyłudzeń nieruchomości, będących zastawem pod kredyty, poszkodowanych jest 400 osób, straty sięgają 22 mln zł. Oskarżeni poświadczali notarialnie umowy, które wprowadzały w błąd poszkodowanych, którzy byli w trudnej sytuacji finansowej. Prokuratura poinformowała wtedy izbę o zarzutach. Kolejne informacje przekazywane korporacji w czerwcu i lipcu nie spotkały się z odzewem ani pytaniami rady notariuszy. Tymczasem Izba Notarialna w Gdańsku twierdzi, że nie ma materiału dowodowego, żeby wszcząć postępowanie dyscyplinarne. Wcześniej w mediach Katarzyna Ogonowska z Rady Izby Notarialnej w Gdańsku tłumaczyła, że w przesłanym samorządowi notarialnemu materiale był jedynie opis czynów, bez wskazania konkretnych aktów notarialnych. Ostatecznie rada izby zdecydowała, że nie będzie wszczynała postępowań dyscyplinarnych z powodu braku przekonujących dowodów. – To nieprawda, jeśli izba by się zainteresowała, to taki materiał dowodowy na pewno by uzyskała – twierdzi prok. Ewa Bialik, rzecznik Prokuratury Krajowej.

> \\ Zaraz po zatrzymaniu i przedstawieniu zarzutów notariuszy wypuścił na wolność gdański sąd rejonowy, który nie zastosował nawet innych środków zapobiegawczych. Nie ma żadnych przeszkód, by nadal wykonywali swój zawód \\

Zaraz po zatrzymaniu i przedstawieniu zarzutów notariuszy wypuścił na wolność gdański sąd rejonowy, nie stosując nawet innych środków zapobiegawczych. Nie ma żadnych przeszkód, by nadal wykonywali swój zawód.

CZYTAJ WIĘCEJ NA s.2

SŁUPSK

Tancerz podejrzany o molestowanie wciąż na wolności

Sąd Okręgowy w Słupsku utrzymał w mocy decyzję sądu rejonowego, który odmówił tymczasowego aresztowania Pawa K. Utrzymał natomiast dozór policyjny, zakaz zbliżania się do wszystkim pokrzywdzonych i kontaktowania się z nimi w tej sprawie – poinformowało Radio Gdańsk. Przypomnijmy, że Paweł K. został zatrzymany w maju. Prokuratura postawiła mu zarzuty seksualnego wykorzystania dwóch nastolatek (potem doszedł zarzut molestowania trzeciej) oraz rozpijania dzieci. Jak pisaliśmy, 34-letni tancerz prowadził warsztaty taneczne dla dzieci i nastolatków w Słupskim Ośrodku Kultury. Dwa lata temu Robert Biedroń przyznał mu Stypendium Prezydenta Miasta Słupska w dziedzinie kultury. Paweł K. wyszedł z aresztu po dwóch tygodniach za poręczeniem majątkowym 10 tys. zł, po czym przyszedł na... spotkanie psychologa z dziećmi w ośrodku kultury. W grupie była nastolatka, która jest według śledczych jego ofiarą. Na widok mężczyzny doznała szoku i z płaczem uciekła do szatni. Jest pod stałą opieką psychologa.

(mad)

MALBORK

Strzelił koledze w twarz z pistoletu gazowego

Do zdarzenia doszło w środę wczesnym popołudniem. Policja dostała zgłoszenie, że w jednym z mieszkań mężczyzna został zaatakowany przez swojego kolegę z broni gazowej. Na miejscu policjanci zastali 42-letniego pokrzywdzonego. Powiedział, że pił alkohol w mieszkaniu swojego kolegi i doszło pomiędzy nimi do kłótni, w trakcie której gospodarz wyciągnął pistolet gazowy i dwukrotnie strzelił mu w twarz. Wystrzały oślepiły mężczyznę i wtedy jego kompan uderzył go jakimś przedmiotem w tył głowy. Funkcjonariusze wezwali pogotowie, które zabrało pokrzywdzonego z urazem głowy do szpitala, a jego 52-letni kolega został zatrzymany i przewieziony do policyjnego aresztu. Mundurowi zabezpieczyli rewolwer gazowy oraz kastet. Zatrzymany miał prawie 2 promile alkoholu w wydychanym powietrzu. Usłyszał zarzut uszkodzenia ciała. Za to przestępstwo grozi kara pozbawienia wolności do lat pięciu. Możliwe są też kolejne zarzuty.

(mad)

eprasa.pl 7e7818ac13

OSTATNIE DNI UCIĄŻLIWEGO REMONTU

UL. GRUNWALDZKA \ Władze Gdańska obiecują, że już od poniedziałku będzie można przejechać odnowioną główną aleją, której remont trwa od połowy lipca. Dziś się rozpoczyna ostatni etap prac. Po południu zostanie zamknięty odcinek od ul. Opackiej do Abrahama w kierunku centrum. W tym czasie będzie układana ostatnia warstwa bitumiczna na al. Grunwaldzkiej. Objazd ul. Chłopską, Rzeczypospolitej, Legionów.

fot. Gdansk.pl/d

OSKARŻENI PRAWNICY PRACUJĄ BEZ PRZESZKÓD

Sąd i Izba nie widzą problemu

Oskarżeni notariusze będą odpowiadać z wolnej stopy i nadal wykonywać swój zawód. Sąd aresztowy ani samorząd korporacyjny nie uznały, by krzywda kilkuset osób, które przez zawarte umowy straciły majątek życia, była powodem do nakładania jakichkolwiek sankcji.

Piotr Sawczuk

Właśnie mija kwartał od zatrzymania czterech notariuszy z Gdańska i jednego z Warszawy, postawienia im zarzutów oraz zwolnienia ich przez sąd z aresztu. Bardzo trudne śledztwo trwało dwa lata. W ub.r. zarzuty usłyszało już 15 osób, które miały zorganizować proceder lichwiarskich pożyczek. Zatrzymani w maju prawnicy są podejrzani o sporządzanie niekorzystnych umów, przez które ludzie, często starsi i schorowani, tracili dorobek swojego życia. Byli w trudnej sytuacji materialnej i potrzebowali pożyczek, najczęściej niewielkich, i brali je zastawione mieszkaniami lub domami. Umowy były skonstruowane tak, że spłata pożyczki była bardzo utrudniona. Przykładowo: nie był podany numer konta, na który należało przelać ratę pożyczki, a osoby w biurach kredytowych nie były uprawnione do przyjmowania gotówki. Wszystkie te zapisy mieli żyrować zatrzymani notariusze, mający obowiązek sprawdzenia umów i poinformowania pożyczkobiorców o zagrożeniach.

Magazyn interwencyjny „Alarm! " programu 1 TVP dotarł do jednej z poszkodowanych, która straciła w ten sposób mieszkanie przy ul. Bohaterów Getta Warszawskiego w Gdańsku. Kobieta potrzebowała pilnej pożyczki na remont. Trafiła na biuro finansowe, które zgodziło się pożyczyć jej 15 tys. zł. Chciała zawrzeć umowę przed znanym jej notariuszem, jednak pożyczkodawca nalegał, by zrobić to w kancelarii prawnika zaproponowanego przez niego. Po fakcie, gdy skonsultowała się z rodziną, zorientowała się, że umowa mówi w istocie o sprzedaży mieszkania. W podpisywanych notarialnie dokumentach zawarta była zgoda, że pożyczkodawca bez żadnych pełnomocnictw może wymeldować z mieszkania właściciela i innych domowników. Umowy zawierały tzw. rygor egzekucji. W praktyce oznacza to możliwość natychmiastowego wyrzucania ludzi z ich mieszkań. Po pewnym czasie kobietę po raz pierwszy odwiedził ślusarz, który przyszedł wymienić zamki. Rozpoczęło się dla niej piekło.

> \\ Chciała zawrzeć umowę przed znanym jej notariuszem, jednak pożyczkodawca nalegał, by zrobić to w kancelarii prawnika zaproponowanego przez niego. Po fakcie, gdy skonsultowała się z rodziną, zorientowała się, że umowa mówi w istocie o sprzedaży mieszkania \\

– Ustalono, że jest ponad 400 pokrzywdzonych – mówił w gdańskiej prokuraturze okręgowej Zbigniew Ziobro, minister sprawiedliwości i prokurator generalny, gdy pod koniec maja notariusze usłyszeli zarzuty. – Wielu z nich straciło nieruchomości, majątek całego życia przez działanie zorganizowanej grupy przestępczej, która niestety miała wsparcie w ludziach, którzy powinni reprezentować majestat państwa, bo notariusze są funkcjonariuszami publicznymi i cieszą się naturalnym zaufaniem publicznym – tłumaczył.

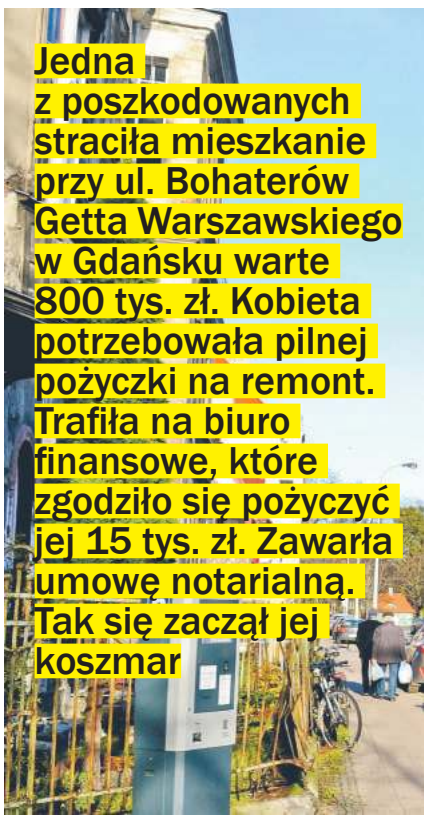

Jedna z poszkodowanych straciła mieszkanie przy ul. Bohaterów Getta Warszawskiego w Gdańsku warte 800 tys. zł. Kobieta potrzebowała pilnej pożyczki na remont. Trafiła na biuro finansowe, które zgodziło się pożyczyć jej 15 tys. zł. Zawarła umowę notarialną. Tak się zaczął jej koszmar

OGOSZENIE REDAKCYJNE

NOWOŚĆ!

„GAZETA POLSKA CODZIENNIE"
W KAŻDEJ PLACÓWCE POCZTOWEJ

CODZIENNIE. BLISKO CIEBIE.

Gazeta Polska codziennie

eprasa.pl 7e7818ac13

ZŁODZIEJ CIUCHÓW

GDAŃSK-WRZESZCZ \ Policjanci z Wrzeszcza zatrzymali mężczyznę, który kradł ubrania w sklepie sportowym. To niejedyna jego kradzież w tym centrum handlowym. Wszystkie rzeczy policjanci oddali właścicielom. Mieszkańcowi Elbląga grozi kara do pięciu lat więzienia.

fot. Policja.gov.pl/d

BĘDZIE ŚCIEŻKA ROWEROWA W ORŁOWIE

GDYNIA \ Rozstrzygnięto przetarg na budowę ścieżki rowerowej (oraz m.in. chodników i przebudowę przystanku) na al. Zwycięstwa, od ul. Kościelnej do Orłowskiej. To jeden z ostatnich brakujących fragmentów trasy rowerowej z centrum Gdyni do Sopotu.

fot. Gdynia.pl/d

Przy tej ulicy doszło do wyłudzenia za 15 tys. zł mieszkania wartego 800 tys. zł | fot. Fotomag/Gazeta Polska

Sąd rozpatrujący wnioski aresztowe uznał jednak, że prawdopodobieństwo popełnienia zarzucanych czynów jest niskie, i uwolnił notariuszy.

– Sąd rejonowy, który wypuścił podejrzanych na wolność bez żadnych środków zapobiegawczych, źle ocenił ustalenia faktyczne w tej sprawie – mówił prok. Mariusz Duszyński z Prokuratury Okręgowej w Gdańsku, składając zażalenie na tę decyzję. Postępowanie w tej sprawie nadal trwa ze względu na wniosek, by zażalenie rozpatrywał inny sąd. W mediach pojawiły się bowiem informacje, że żona jednego z oskarżonych jest sędzią w gdańskim sądzie rejonowym. Izby notarialne nie wszczęły wobec oskarżonych postępowań dyscyplinarnych. Notariusze nadal mogą bez przeszkód prowadzić swoje kancelarie.

POWIAT WEJHEROWSKI

Znaleźli 300 tabletek ecstasy i nielegalny tytoń

Policjanci z wydziału kryminalnego wejherowskiej komendy zajmujący się walką z przestępczością narkotykową, wspólnie z funkcjonariuszami Straży Granicznej we Władysławowie oraz Urzędu Celno-Skarbowego w Gdyni zatrzymali 39-latka, który miał przy sobie substancje narkotyczne. Podczas przeszukania pomocny był pies, który specjalizuje się w wykrywaniu narkotyków (pełni on służbę w Pomorskim Urzędzie Celno-Skarbowym w Gdyni). Funkcjonariusze w garażu podejrzanego znaleźli narkotyki. Zabezpieczyli ponad 300 tabletek ecstasy oraz 5,5 kg krajanki tytoniowej bez wymaganych znaków akcyzy. Poza tym policjanci zabezpieczyli znalezione przy zatrzymanym pieniądze w kwocie ponad 17 tys. zł na poczet przyszłej kary. Mieszkaniec powiatu wejherowskiego został przesłuchany przez śledczych i przedstawiono mu zarzuty. Prokurator zastosował wobec mężczyzny policyjny dozór. Grozi mu do 10 lat więzienia tylko za posiadanie narkotyków. Sprawę nielegalnego tytoniu rozpatrzy Pomorski Urząd Celno-Skarbowy.

(mad)

GDAŃSK

Kierował gratem, bez prawa jazdy i ubezpieczenia

Przedwczoraj ok. godz. 19 na ul. Grunwaldzkiej w Gdańsku policjanci z drogówki zwrócili uwagę na samochód BMW. Auto na tylnych reflektorach miało naklejoną przyciemnioną folię, a dodatkowo jeden klosz był pęknięty. Po zatrzymaniu pojazdu do kontroli okazało się, że to niejedyna usterka pojazdu. Samochód miał lampy bez homologacji i powodował nadmierny hałas. Kierowcą był 18-latek z Opola. Okazało się, że nie ma prawa jazdy ani polisy OC. 18-latek przyznał, że zawsze był karany za to wykroczenie mandatem. Tym razem policjanci z Gdańska skierują wniosek do sądu o ukaranie mężczyzny za popełnione wykroczenia w ruchu drogowym. Będą też wnioskować o orzeczenie środka karnego w postaci zakazu prowadzenia pojazdów. Samochód jako niesprawny i zagrażający bezpieczeństwu ruchu drogowego został odholowany na parking strzeżony. Dodatkowo o braku ubezpieczenia zostanie poinformowany ubezpieczeniowy fundusz gwarancyjny. Za brak polisy OC UFG przewiduje karę do 4200 zł.

(mad)

KULTURALNY FLESZ

SPEKTAKL

fot. mat. pras./d

„Pamiętnik z powstania warszawskiego”

Krystyna Janda w „Pamiętniku z powstania warszawskiego” Mirona Białoszewskiego stworzyła nową przestrzeń odbierania tego dzieła. Spektakl w jej adaptacji i reżyserii, z muzyką skomponowaną przez Jerzego Satanowskiego, to wejście na zaskakującą ścieżkę dźwiękową, „słyszalną” już w „Pamiętniku...”. Spektakl będzie można obejrzeć od dzisiaj do niedzieli o godz. 19.30 w Teatrze Atelier w Sopocie.

JAZZ

fot. mat. pras./d

Koncert Sebastiana Zawadzkiego

Muzyczny świat Sebastiana Zawadzkiego, 26-letniego kompozytora, pianisty, dyrygenta i producenta, zainspirowany jest muzyką klasyczną, elektroniczną i jazzową. Dziś o godz. 21 wystąpi w Teatrze BOTO w Sopocie. Uzyskał formalną edukację na Akademiach Muzycznych w Danii i Polsce. Ma niekonwencjonalne oraz intuicyjne podejście do grania. Łączy jazz, muzykę klasyczną i zimne brzmienia ambientu.

WYSTAWA

fot. mat. pras./d

„Technicolor”

Sztuka Wyboru zaprasza dziś o godz. 19.30 na otwarcie wystawy prac Zuzy Gadomskiej „Technicolor”. Wszystkie prezentowane ilustracje zostały stworzone z myślą o wystawie. Tytuł zaczerpnięto ze świata filmu. Technikolor to proces, który nadawał obrazowi filmowemu jaskrawsze odcienie niż w rzeczywistości. To zainspirowało ilustratorkę do wprowadzenia zupełnie nowej gamy kolorystycznej w świat architektury.

SZTUKA MULTIMEDIALNA

fot. mat. pras./d

Otwarcie Konsulatu

Dziś o godz. 19 przy ul. Jana z Kolna 25 w Gdańsku zostanie otwarty Konsulat Kultury. To projekt interdyscyplinarny, swoją ofertą obejmujący wydarzenia kulturalne o bardzo szerokim spektrum. Dzień zwieńczy specjalny pokaz przygotowany według koncepcji Jarosława Tumidajskiego, połączenie instalacji multimedialnej i akcji performatywnej, podczas której premierowo zostanie wykonana kompozycja Piotra Salabera „Suite-ness of Freedom”.

KONCERT

fot. mat. pras./d

„I fortepian jest kobietą”

Klub Winda – GAK zaprasza na zakończenie sezonu w Teatrze Leśnym – Gdańskie Noce Jazzowe. To doroczny trzydniowy festiwal ogólnopolski promujący jazz. Dziś o godz. 19 zagrają Ilona Damięcka i Francesca Bertazzo-Hart, Aleksandra Mońko Quintet oraz Karen Edwards i Eljazz Trio. Następnego dnia jak zwykle odbędzie się prezentacja młodych artystów.

FESTIWAL

fot. mat. pras./d

Koncert organowy

W bazylice Mariackiej w Gdańsku trwa 41. Międzynarodowy Festiwal Muzyki Organowej, Chóralnej i Kameralnej 2018. Dziś o godz. 20.15 wystąpi Dariusz Bąkowski, kierownik Katedry Organów Akademii Muzycznej w Krakowie. W programie utwory takich artystów, jak: António Correa Braga, Abraham van der Kerckhoven, Johann Kaspar Kerll, Francisco Correa de Arauxo, José de Torres y Martínez Bravo, Carl Philipp Emanuel Bach i Roque da Conceição.

eprasa.pl 7e7818ac13

GRYF POKONAŁ BŁĘKITNYCH

PIŁKA NOŻNA \ Gryf nie stracił statusu zespołu niepokonanego na własnym stadionie w drugiej lidze. W ostatniej kolejce wejherowscy piłkarze zwyciężyli z Błękitnymi Stargard 2:0, ale 3 pkt zapewnili sobie w końcówce spotkania. W 84. min do siatki trafił Krzysztof Wicki, a w 94. – Maciej Koziara. W czterech meczach na Wzgórzu Wolności gospodarze zanotowali trzy zwycięstwa i remis.

fot. mat. pras./d

PIŁKA NOŻNA

To była udana kolejka dla pomorskich drużyn. Chojniczanka pokonała u siebie 4:1 drużynę z Opola, a zespół z Bytowa odniósł trzecie wyjazdowe zwycięstwo – Czarne Wilki wygrały w Niepołomicach 3:1

Juliusz Letniowski zdobył dwie bramki w wygranym przez Bytovię 3:1 meczu z Puszczą w Niepołomicach | fot. Jakub Gruca/400mm

Odra „popłynęła" w Chojnicach, Bytovia pokonała Puszczę

To była wyjątkowo udana kolejka dla pomorskich drużyn. Chojniczanka pokonała w Chojnicach 4:1 Odrę Opole i jest jedynym zespołem w pierwszej lidze bez porażki. Z kolei piłkarze Bytovii Bytów wygrali w Niepołomicach z Puszczą 3:1 i mogą się poszczycić kompletem trzech zwycięstw na wyjeździe.

Grzegorz Zieliński

Chojniczanka w imponującym stylu rozpoczęła swój mecz i już po kwadransie, po bramkach Damiana Piotrowskiego, Seweryna Michalskiego oraz debiutującego w ekipie gospodarzy 19-letniego Karola Gardzielewicza, prowadziła 3:0. Co prawda w 48. min Sebastian Bonecki zdobył z rzutu wolnego bramkę dla gości, ale sześć minut później Chojna odpowiedziała golem z rzutu karnego Huberta Wołąkiewicza. Było to już trzecie trafienie z 11 m środkowego obrońcy zespołu z Chojnic. – Byliśmy niezwykle zdeterminowani i jak najszybciej chcieliśmy rozstrzygnąć ten mecz na swoją korzyść, aby nie dopuścić do nerwowej końcówki. Pierwsza połowa była w naszym wykonaniu bardzo dobra, bo graliśmy składnie i skutecznie. Po przerwie spisywaliśmy się gorzej, przytrafiały się nam błędy z poprzednich spotkań, kiedy traciliśmy piłkę w niewymuszonych sytuacjach. Pozytywnie oceniam debiut Gardzielewicza, który potrafi grać w sytuacji jeden na jednego – powiedział trener Chojniczanki Przemysław Cecherz.

Z tarczą wrócili z Niepołomic zawodnicy Bytovii. W poprzedniej kolejce Puszcza postawiła się Chojnie, z którą zremisowała na wyjeździe 1:1, ale na własnym stadionie nie miała wiele do powiedzenia. Po dwóch trafieniach Juliusza Letniowskiego i golu Łukasza Wróbla z rzutu karnego Czarne Wilki prowadziły 3:0 i dopiero w końcówce gospodarze zdołali zmniejszyć rozmiary porażki. – Widać było, że jesteśmy głodni gry, bo nasze spotkanie z poprzedniej kolejki z Wartą w Poznaniu zostało przeniesione na 5 września. Pojechaliśmy zatem do Chojnic obejrzeć naszego kolejnego rywala i muszę przyznać, że przed tym meczem byłem pełen obaw. Puszcza zagrała bardzo dobrze i przy odrobinie szczęścia mogła nawet wygrać. Mieliśmy jednak trochę czasu, aby do tej potyczki odpowiednio się przygotować. Chociaż mecz dobrze się dla nas ułożył, to do samego końca pilnowaliśmy, aby nic złego nam się nie stało – skomentował szkoleniowiec drużyny z Bytowa Adrian Stawski.

W następnej kolejce w sobotę o godz. 16 Bytovia podejmie Podbeskidzie Bielsko-Biała, a Chojniczanka w niedzielę o godz. 19 zagra w Głogowie z Chrobrym.

3 tyle wyjazdowych zwycięstw odniosła Bytovia

PIŁKA NOŻNA

Kara dla Peszki utrzymana

Sławomir Peszko wróci do gry dopiero pod koniec września. Na nic się nie zdało sążniste odwołanie liczące 11 stron, który miało się przyczynić do skrócenia trzymiesięcznej dyskwalifikacji piłkarza Lechii za kopnięcie w pierwszej kolejce zawodnika Jagiellonii Białystok Arvydasa Novikovasa. Najwyższa Komisja Odwoławcza nie znalazła podstaw złagodzenia kary nałożonej na 33-letniego skrzydłowego.

KOSZYKÓWKA

Asseco na obozie w Cząstkowie

Do 30 sierpnia koszykarze Asseco będą się przygotowywali do sezonu na zgrupowaniu w Cząstkowie. Na miejscu gdynianie pracują nad siłą i wytrzymałością, a na zajęcia koszykarskie dojeżdżają do hali w pobliskich Trąbkach Wielkich. Trener Przemysław Frasunkiewicz ma do dyspozycji wszystkich zawodników, łącznie z obcokrajowcami.

ŻUŻEL

Juniorzy Wybrzeża w czołówce

Żużlowcy Zdunka Wybrzeża Gdańsk z dorobkiem 24 pkt wygrali w Tarnowie XI rundę Drużynowych Mistrzostw Polski Juniorów, a w kolejnym turnieju w Lublinie zgromadzili 20 „oczek" i zajęli drugą pozycję. Karol Żupiński zdobył 16 pkt (7 + 9), Dominik Kossakowski – 15 pkt (11+4), a Marcin Turowski – 13 pkt (6+7).

RUGBY

Arka i Ogniwo nadrabiają zaległości

Po ponaddwumiesięcznej przerwie rugbyści wracają na boiska ekstraligi. W sobotę zaległości nadrabiać będą zawodnicy Arki Gdynia i Ogniwa Sopot.

fot. Anna Jach/Gazeta Polska

Sopocianie o godz. 16 w meczu drugiej kolejki podejmą Pogoń Siedlce, a Buldogi w spotkaniu zaplanowanym w trzeciej serii zmierzą się o godz. 15 w Łodzi z mistrzem Polski Master Pharm Budowlanymi. Gdynianie mają jeszcze szansę na awans do grupy mistrzowskiej, ale muszą rozstrzygnąć najbliższą potyczkę na swoją korzyść, co będzie niezwykle trudnym zadaniem, ponieważ łodzianie wygrali do tej pory komplet siedmiu meczów.

Miejsce w grupie mistrzowskiej mają zapewnione zawodnicy Ogniwa, co nie oznacza, że potraktują sobotnią konfrontację ulgowo. – Chcemy za wszelką cenę wygrać, ale nie tylko w tym celu, aby zrewanżować się rywalom za wyjazdową porażkę 9:11. W drugiej fazie liczą się punkty zdobyte w grupach między trzema zespołami, które wywalczą awans, czyli w naszym przypadku z Pogonią i Budowlanymi Lublin. W sobotę zabraknie u nas Piotra Zeszutka, który wyjechał do Anglii, a także Władysława Grabowskiego z Arki i Konstantyna Biezwierchyja z Lechii Gdańsk pozyskanych w przerwie letniej. To jest mecz pierwszej rundy, a oni będą mogli zagrać dopiero w grupie mistrzowskiej – wyjaśnił Bartosz Olszewski, dyrektor sopockiego klubu.

(grzez)

eprasa.pl 7e7818ac13

DODATEK ŚLĄSKI

Gazeta Polska codziennie

Piątek 24/08/2018

gpcodziennie.pl niezalezna.pl facebook.com/GPCodziennie
twitter.com/GPCodziennie redakcja@gpcodziennie.pl
Biuro ogłoszeń: reklama@gpcodziennie.pl, tel. 22 659 01 74

Kandydaci PiS spełniają swoje obietnice s.2

REGION MASZYNY I WIEDZA NA SPRZEDAŻ

Śląskie górnictwo staje się towarem eksportowym

Osiągnięcia polskiego górnictwa zauważył też w swoim raporcie Bank Światowy – podkreśla wiceminister Grzegorz Tobiszowski | fot. Andrzej Grygiel/PAP

Śląskie górnictwo ponosiło za rządów PO-PSL ogromne straty i właściwie skazane było na powolną likwidację. Tymczasem po udanych reformach przeprowadzonych przez rząd Prawa i Sprawiedliwości osiąga duże zyski i ma szansę na rozwój, a nawet ekspansję międzynarodową.

Andrzej Hola

W różnych miejscach świata uważnie przyglądają się polskim kompetencjom i naszemu know-how w zakresie górnictwa głębinowego oraz energetyki. Od wielu krajów otrzymujemy zaproszenie, by zaprezentować nasz dorobek w tej dziedzinie. Osiągnięcia polskiego górnictwa zauważył też w swoim raporcie Bank Światowy. W jego ocenie to, co zrobiliśmy w ostatnich latach w tej dziedzinie nazwano wyjątkowym zjawiskiem ekonomicznym – powiedział wiceminister Grzegorz Tobiszowski, który 21 sierpnia 2018 r. uczestniczył w Polsko-Australijskim Forum Innowacyjnych Technologii z sektora Energetyki i Zasobów Naturalnych w Sydney.

Wiceministrowi energii towarzyszyli przedstawiciele firm górniczych i okołogórniczych. Obecni byli przedstawiciele m.in. takich spółek, jak PGNiG, Jastrzębska Spółka Węglowa czy Węglokoks. Przemysł górniczy w Australii jest jedną z najważniejszych gałęzi gospodarki tego kraju. Podczas gdy w Europie między rokiem 2000 a 2018 konsumpcja węgla spadła o 25 proc., na świecie zwiększyła się o 56 proc. Zyskali na tym producenci węgla w Chinach, Indonezji i właśnie Australii. – To wszystko pokazuje, że unijna polityka klimatyczno-energetyczna została wprowadzona za szybko, zbyt intensywnie i doprowadziła do negatywnych skutków ekonomicznych oraz społecznych, bo w istocie jedynie przeniosła miejsca pracy i produkcję poza UE – twierdzi prezydent stowarzyszenia Euracoal Tomasz Rogala, a zarazem prezes Polskiej Grupy Górniczej (PGG).

Polskie firmy mogą zaoferować kompleksowe rozwiązania „pod klucz", w zakresie projektowania i budowy kopalń, dostaw rozwiązań technologicznych, maszyn i urządzeń górniczych. Możemy też udzielić wsparcia poprzez nasze instytuty naukowo-badawcze oraz uczelnie wyższe.

Dodajmy, że forum gospodarcze w Australii zostało zorganizowane z inicjatywy prezydenta Andrzeja Dudy. W Sydney powstało też Zagraniczne Biuro Handlowe Polskiej Agencji Inwestycji i Handlu.

Polskie firmy wydobywcze nie od dziś starają się zdobywać rynki poza Europą, w tym azjatyckie oraz australijski. Od dłuższego czasu współpracują już ze sobą przy pozyskiwaniu kontraktów w Indiach. – Niewątpliwie w najbliższych latach branżę wydobywczą w Indiach czeka duży skok technologiczny, dla polskich firm jest to jednocześnie ogromna szansa na dobry biznes – przekonuje wiceminister Tobiszowski.

POŻAR

To było działanie o charakterze terrorystycznym

Zniszczenie budynku mieszkalnego za pomocą butli z gazem to nic innego, jak działanie o charakterze terrorystycznym – powiedział Radiu Katowice prokurator Jacek Boda, rzecznik prokuratury okręgowej w Bielsku-Białej, oceniając eksplozję, do której doszło 17 lipca w bielskim osiedlu Sarni Stok. W wyniku podpalenia butli z gazem nastąpił wybuch, który doszczętnie zniszczył nowo budowany czterokondygnacyjny budynek. Śledztwo w tej sprawie prowadzi Śląski Wydział Zamiejscowy Departamentu ds. Przestępczości Zorganizowanej i Korupcji Prokuratury Krajowej. Sprawdzany jest m.in. wątek dotyczący tzw. Brygady Wschód. Tak określiła się grupa osób domagających się, by inwestor przerwał budowę i opuścił Sarni Stok. Dwa listy z pogróżkami wobec dewelopera, podpisane „Brygada Wschód", rozesłano do mediów lokalnych. W jednym z nich pojawiła się informacja, że list rozesłała w imieniu organizacji „łączniczka Pocahontas", a jego adresatami byli „wszyscy dobrzy ludzie".

(ak)

KOLEJNE OFIARY LEKARZA

Odpowiadają na apel śledczych

Śledczy apelują do kobiet, które mogły być pokrzywdzone przez ginekologa podejrzanego o gwałt, by zgłaszały się do Komendy Miejskiej Policji w Zabrzu lub Prokuratury Rejonowej w Zabrzu. Na razie zrobiło to sześć kobiet. 50-letni lekarz ginekolog Monzer M. z Zabrza został zatrzymany przez funkcjonariuszy 16 sierpnia br. przed swoim domem w chwili, gdy wyjeżdżał do pracy (o czym pisaliśmy na naszych łamach). Zabrzańscy kryminalni w trakcie prowadzonych czynności zabezpieczyli m.in. dokumentację medyczną i laptopy. Lekarz usłyszał zarzuty zgwałcenia pacjentek, a także poddania ich innej czynności seksualnej. Został tymczasowo aresztowany na trzy miesiące. Za popełnione przestępstwa grozi mu kara do 12 lat pozbawienia wolności. Z policyjnych ustaleń wynika, że do przestępstw miało dojść w prywatnym gabinecie lekarskim w latach 2016–2018.

(ak)

eprasa.pl 7e7818ac13

EFEKTOWNE ZAKOŃCZENIE WAKACJI

SIEMIANOWICE ŚLĄSKIE \ Siemianowickie Centrum Kultury oraz Maniana Garage zapraszają na The End of Summer. Będzie to już trzecia odsłona tego motoryzacyjnego wydarzenia, 26 sierpnia o godz. 12 w parku Tradycji w Siemianowicach Śląskich-Michałkowicach. Oprócz niecodziennych samochodów do dyspozycji uczestników będą siłownia na wolnym powietrzu i duże szachy, a dla dzieci – zabawy.

fot. mat. pras./d

SŁABIUTKI START PSL

Kandydaci PiS spełniają swoje obietnice

Polskie Stronnictwo Ludowe wystartowało z kampanią wyborczą w województwie śląskim. Nie ma tu jednak fajerwerków. W wielu miastach partia nie potrafiła znaleźć własnych kandydatów. Dlatego w stolicy „zielonego zagłębia" regionu, jakim jest Częstochowa, miejscowy PSL zdecydował się poprzeć urzędującego prezydenta miasta Krzysztofa Matyjaszczyka z SLD.

Rafał Grzegorzewski

Zdaniem działaczy prawicy SLD to naturalny koalicjant ludowców – przecież ZSL, po którym PSL przejął pałeczkę na wsi, przez całe lata wspierał komunistów z PZPR, dzięki temu utrzymywał się na wielu ważnych stanowiskach w PRL. Teraz tzw. partia chłopska też ma wpływy w samorządach głównie dlatego, że PO potrzebuje jej jako koalicjanta. PSL, podobnie jak Koalicja Obywatelska, nie przedstawił na razie żadnego programu ani dla miast, ani dla wsi. Tymczasem na wszystkie rozmowy z politykami prawicy – zarówno na wsi, jak i w miastach – nadal przychodzi bardzo wiele osób. Zwłaszcza że padają tu konkrety, tak jak na spotkaniu z Szymonem Giżyńskim, sekretarzem stanu w Ministerstwie Rolnictwa i Rozwoju Wsi, w Kruszynie w powiecie częstochowskim. Podczas mityngu przedwyborczego zaprezentowano projekt utworzenia giełdy rolno-spożywczej w gminnie Rędziny. Będzie to pierwsza taka inwestycja w Polsce południowej. Pomysł jest jednym z wielu założeń Planu dla Wsi. Program przedstawiony przez rząd ma pomóc w produkcji żywności ekologicznej i ułatwić sprzedaż bezpośrednią.

Jednak mieszkańcy naszego regionu przychodzą na spotkania z działaczami PiS również ze zwykłymi, codziennymi sprawami. – Uczestnicy dzielą się swoimi spostrzeżeniami na temat polityki prorodzinnej rządu PiS. Podkreślają, jak bardzo program 500+ zmienił życie polskich rodzin, umożliwiając inwestowanie w edukację swoich dzieci, zapewniając im godną przyszłość – mówi europoseł PiS Jadwiga Wiśniewska.

Prawie trzy czwarte Polaków deklaruje zainteresowanie jesiennymi wyborami samorządowymi, a w wyborach do sejmików wojewódzkich wyraźnie prowadzi PiS. Potwierdzają to wcześniejsze sondaże przeprowadzone w naszym regionie, w których PiS też miał bardzo dobre wyniki, a wielu kandydatów tej partii przy takim rozłożeniu głosów wygrałoby już w pierwszej turze. – Najbliższe wybory samorządowe będą miały duże znaczenie, ponieważ samorządy wykorzystują i przekazują duże środki finansowe – podkreśla Mariusz Trepka, poseł Prawa i Sprawiedliwości, a wcześniej wicewo-

DOBRY START W KATOWICACH

fot. Pixabay/d

Połowa rodzin ma już pieniądze na wyprawkę szkolną

Wydział Polityki Społecznej UM w Katowicach poinformował, że katowickie rodziny tylko do 9 sierpnia złożyły ponad 13 tys. wniosków o świadczenie z rządowego programu Dobry Start. Miejski Ośrodek Pomocy Społecznej w Katowicach rozpatrzył do tego dnia 9906, czyli 75 proc. złożonych wniosków. W Katowicach oczekuje się złożenia ok. 20 tys. wniosków na rzecz 32 tys. dzieci. Z tego połowa – jak podkreślają władze miasta – została rozpatrzona, więc rodziny mogą już kupować wyposażenie przed zbliżającym się rokiem szkolnym.

Od 1 lipca wnioski są składane za pośrednictwem systemów teleinformatycznych, a od 1 sierpnia można je dodatkowo składać osobiście w 11 miejscach. Są one przyjmowane przez stałych pracowników ośrodka, jak również przez nowe osoby, specjalnie do tego zatrudnione. Pracownicy Miejskiego Ośrodka Pomocy Społecznej w Katowicach służą pomocą w wypisaniu druków i udzielają wszelkich informacji, aby przybliżyć zasady programu. Ponadto szczegółowe informacje można znaleźć na stronie internetowej MOPS.

Przyjmowanie wniosków, zarówno elektronicznych, jak i papierowych potrwa do 30 listopada bieżącego roku.

(M)

POLITYKA W STYLU UNIJNYM

Śląski marszałek niczym Komisja Europejska

Marszałek woj. śląskiego Wojciech Saługa (PO) chce rozdzielić na inne miasta unijne środki, o które stara się Bytom. Jego zdaniem obecne władze miasta nie są w stanie wykorzystać ich na rewitalizację. Radni Prawa i Sprawiedliwości przyznają, że Bytom jest fatalnie zarządzany przez prezydenta Damiana Bartylę – ma kiepską sytuację finansową, a urzędnicy są nieudolni, czego dowiedli po raz kolejny, gdy wysłali kilka wniosków o dofinansowanie do Śląskiego Urzędu Wojewódzkiego zamiast do urzędu marszałka. Jednak zdaniem prawicy fundusze unijne nie mogą być bronią w walce politycznej – ani na arenie międzynarodowej, ani krajowej.

Nawiązują w ten sposób do słów Wojciecha Saługi, który zasugerował, że kierowany przez Bartylę urząd miasta nie jest w stanie wykorzystać unijnych środków i dopiero Mariusz Wołosz – kandydat Koalicji Obywatelskiej na prezydenta – „wyprowadzi Bytom z tej trudnej sytuacji, zapaści i przywróci świetność miastu". Tymczasem, jak już pisaliśmy, kandydat PO i Nowoczesnej ma niewielkie szanse, żeby wygrać w Bytomiu. Opowiedziała się przeciwko niemu nawet część działaczy Nowoczesnej – wielu z nich na znak protestu wystąpiło z partii. W tej sytuacji faworytem w walce o miasto jest kandydat Zjednoczonej Prawicy Mariusz Janas – znany z wieloletniej działalności w radzie miejskiej – który zyskuje sobie coraz większe poparcie. „Rozmawiamy z Panem Przewodniczącym od dłuższego czasu. Zawsze jest gotowy na spotkanie. Spokojny, wyważony, przyjazny wszystkim" – brzmi jedna z opinii na jego profilu w serwisie społecznościowym. „Jesteśmy przekonani, że jest z krwi i kości człowiekiem prawicy. Tylko ludzie prawej część strony politycznej mogą naprawić nasz kraj i nasze miasto. Zatem zróbmy wszystko, aby w zbliżających się wyborach nasz Kandydat na Prezydenta stał się Prezydentem naszego miasta" – czytamy dalej.

Prezydent Bytomia Damian Bartyla nie składa jednak broni, choć jego szanse w sondażach maleją z dnia na dzień, a oceny są coraz bardziej krytyczne. Przypomnijmy, że Bartyla nie dostał absolutorium za ubiegły rok. – Budżet był niespójny, było za mało środków, do końca roku brakowało na wypłaty dla pracowników. Pensje pracownicze zostały przesunięte z grudnia na styczeń 2018 r., do tego niezapłacona składka KZK GOP. To już jest podstawa, żeby nie udzielić absolutorium – powiedział telewizji TVS Mariusz Janas,

eprasa.pl 7e7818ac13

RAJD ROWEROWY KORONĄ ZAPORY

GOCZAŁKOWICE-ZDRÓJ \ Gminny Ośrodek Sportu i Rekreacji zaprasza 26 sierpnia o godz. 14 na parking przy hali sportowej na IX Rajd Rowerowy Koroną Zapory. Trasa będzie prowadziła przez goczałkowickie szlaki rowerowe.

fot. mat. pras./d

FESTIWAL BANIEK MYDLANYCH

BIELSKO-BIAŁA \ Miasto Bielsko-Biała zaprasza 26 sierpnia o godz. 15 na Błonia, gdzie odbędzie się Festiwal Baniek Mydlanych. W programie m.in.: zamykanie w bańce, dymiące bańki, konkursy z nagrodami oraz strefy rozrywki dla dzieci, młodzieży i rodziców.

fot. mat. pras./d

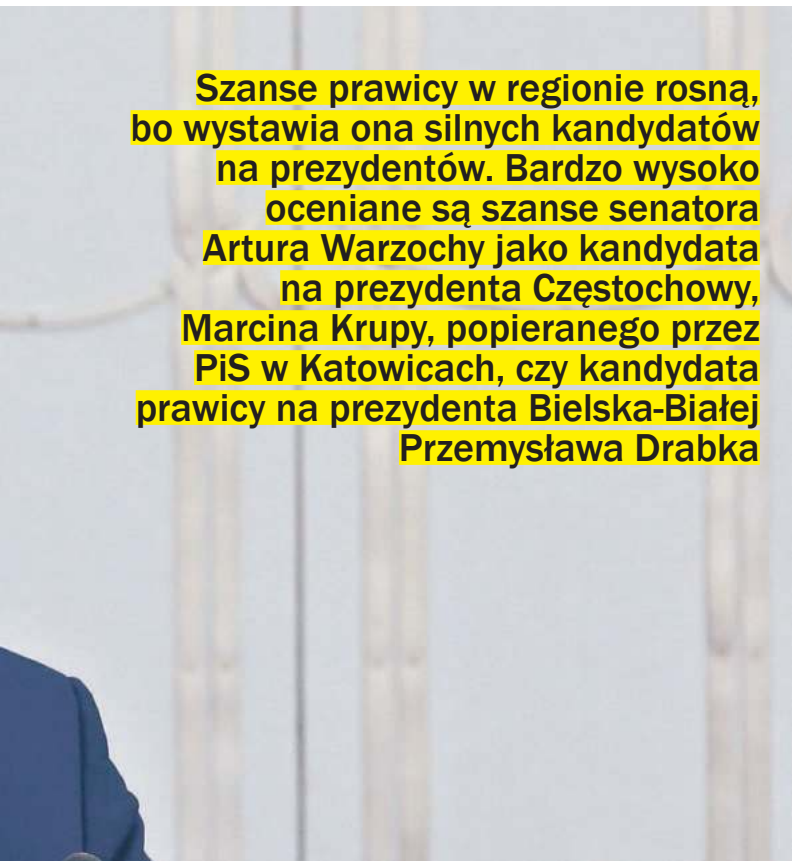

Szanse prawicy w regionie rosną, bo wystawia ona silnych kandydatów na prezydentów. Bardzo wysoko oceniane są szanse senatora Artura Warzochy jako kandydata na prezydenta Częstochowy, Marcina Krupy, popieranego przez PiS w Katowicach, czy kandydata prawicy na prezydenta Bielska-Białej Przemysława Drabka

Senator Artur Warzocha, kandydat na prezydenta Częstochowy | fot. Rafał Guz/PAP

jewoda śląski. – Dobry gospodarz i dobry włodarz pozwoli, by gmina się rozwijała. Myślę, że mieszkańcy naszego regionu już wiedzą, iż kandydaci Prawa i Sprawiedliwości do samorządu, podobnie jak inne osoby sprawujące mandaty społeczne na forum kraju, spełniają swoje obietnice przedwyborcze i realizują konkretne programy wsparcia dla mieszkańców województwa śląskiego – zaznacza.

Szanse prawicy w regionie rosną, bo wystawia ona silnych kandydatów na prezydentów. Bardzo wysoko oceniane są szanse senatora Artura Warzochy jako kandydata na prezydenta Częstochowy, Marcina Krupy, popieranego przez PiS w Katowicach, czy kandydata prawicy na prezydenta Bielska-Białej Przemysława Drabka. Sukces prawicy w tak dużych miastach jak Katowice, Częstochowa, Bielsko-Biała byłby wielkim przełomem w samorządach.

Tymczasem PSL nie ma tu tak silnych kandydatów. – Wiadomo, że w wielu wypadkach PSL na terenach miejskich nie wystawia swoich ludzi lub popiera kandydatów, którzy są już włodarzami miast. Na obszarach wiejskich części północnej, ale i Podbeskidziu wystawiamy tych kandydatów, którzy są obecnie wójtami lub burmistrzami – powiedział Stanisław Dąbrowa z PSL, wicemarszałek województwa śląskiego. Przypomniał też, że na Śląsku PSL należy do rządzącej regionem koalicji.

(współpraca ak)

przewodniczący RM w Bytomiu, radny PiS.

Warto podkreślić, że zadłużenie Bytomia jest jednym z najwyższych, jeśli chodzi o miasta w regionie. Do 2006 r. wynosiło tylko 10,5 mln zł. Jednak w latach 2007–2012 władze miasta zaciągnęły kredyty, pożyczki i wyemitowały obligacje na łączną kwotę prawie 279 mln zł. W 2013 r. Bytom wyemitował obligacje na kwotę 86 mln zł. W latach 2015–2016 zaciągnięto kolejne zobowiązanie z tytułu obligacji i pożyczek, na łączną kwotę ponad 65 mln zł. Mariusz Janas uważa, że to pokazuje, jak złe skutki przynoszą miastu rządy Damiana Bartyli.

Brak absolutorium nie niesie jednak za sobą żadnych konsekwencji. Zgubne skutki dla Bytomia może jednak przynieść zablokowanie funduszy unijnych przez samorząd wojewódzki, zdominowany przez PO. Dlatego prezydent tego miasta wydał w tej sprawie ostre oświadczenie. Zarzuca marszałkowi rozgrywkę polityczną przed nadchodzącymi wyborami samorządowymi kosztem miasta i jego mieszkańców. „Apeluję do Marszałka Sługi, aby w sprawie tak ważnej dla Bytomia, jaką jest szansa na skuteczne przejście

Marszałek woj. śląskiego Wojciech Saługa (PO) używa ciężkiej broni – funduszy unijnych – by jego partia mogła wygrać w Bytomiu | fot.ArkadiuszŁawrywianiec/GazetaPolska

procesu rewitalizacji, nie uprawiał partyjnej polityki i nie kierował się własnym interesem politycznym, lecz dobrem mieszkańców miasta" – czytamy w oświadczeniu. Bartyla przypomina, że Bytom jako jedna z pierwszych gmin w Polsce przygotowała Gminny Program Rewitalizacji. „Przeprowadziliśmy szeroko zakrojone konsultacje społeczne z mieszkańcami miasta oraz zastosowaliśmy sporo innowacyjnych rozwiązań. Opracowaliśmy wiele wniosków dotyczących projektów unijnych. Tylko w ubiegłym roku pozyskaliśmy prawie 126 mln zł z funduszy unijnych. Jak poinformowaliśmy na konferencji prasowej, w tym roku już do kwietnia złożyliśmy w ramach Obszaru Strategicznej Interwencji wnioski na łączną kwotę 264 mln zł" – pisze Damian Bartyla.

Wiele wniosków wciąż czeka na weryfikację formalną i akceptację w urzędzie marszałkowskim. Niestety, jak przyznaje prezydent, przy ich składaniu doszło do pewnych nieprawidłowości. „Jedynie w ostatnim czasie zdarzył się incydent, który polegał na wysłaniu pięciu z sześciu składanych wtedy wniosków do Urzędu Wojewódzkiego, zamiast Urzędu Marszałkowskiego, choć pierwszy z nich został w systemie zaadresowany poprawnie. Nie wiemy, czy ta oczywista omyłka nastąpiła wskutek błędu urzędnika, czy samego systemu" – zapewnia prezydent. W tej sprawi UM w Bytomiu złożył już odwołanie.

Andrzej Hola

KULTURALNY FLESZ

KONCERT

fot. mat. pras./d

Todo Art Trio

Miejski Klub im. Jana Kiepury w Sosnowcu zaprasza 26 sierpnia o godz. 18 na koncert kameralny Todo Art Trio, który odbędzie się w Sali Widowiskowo-Koncertowej „Muza". W programie m.in.: arie operetkowe, pieśni neapolitańskie, przeboje musicalowe i piosenki Jerzego Petersburskiego. Todo Art Trio utworzyli w 1994 r. studenci Akademii Muzycznej im. K. Szymanowskiego w Katowicach. Do roku 2003 zespół występował jako Śląskie Trio Instrumentów Dętych. W 1997 r. muzycy otrzymali III nagrodę na I Międzynarodowym Konkursie Współczesnej Muzyki Kameralnej im. K. Pendereckiego w Krakowie. Zespół dwukrotnie dostał stypendium Sommerakademie für Kammermusik Niedersachsen, dzięki któremu doskonalił swoje umiejętności pod kierunkiem wybitnych pedagogów niemieckich. Todo Art Trio koncertowało m.in. w Studio Koncertowym Polskiego Radia im. Witolda Lutosławskiego w Warszawie, w Filharmonii Śląskiej w Katowicach, na Jesiennym Festiwalu Muzycznym „Alkagran" w Czechowicach-Dziedzicach, Górnośląskim Festiwalu Sztuki Kameralnej „Ars Cameralis", Śląskich Dniach Muzyki Współczesnej, Śląskich Trybunach Kompozytorów, Festiwalu „Jesień Organowa" w Powiecie Bieruńsko-Lędzińskim. W 2006 r., dzięki dotacji Urzędu Miasta Ruda Śląska, muzycy nagrali płytę „Todo Art Trio – współcześnie", na której znajdują się utwory Wawrzyńca Żuławskiego, Janiny Garści, Witolda Szalonka oraz napisane specjalnie dla zespołu „Trio na fagot, klarnet i flet" Andrzeja Dziadka i „Tęczowe Trio" Benedykta Konowalskiego. Od momentu powstania instrumentaliści Todo Art Trio wzbogacają swój repertuar zarówno o oryginalne dzieła mistrzów, jak też o nowe aranżacje muzyki klasycznej i rozrywkowej.

(M)

FESTIWAL

fot. mat. pras./d

Polish Happy Jazz Fest 2018

Fundacja Jazzu Tradycyjnego zaprasza na III Międzynarodowy Festiwal Jazzu Tradycyjnego „Polish Happy Jazz Fest 2018", który odbędzie się w dn. 25–26 sierpnia. Pierwszego dnia na estradzie gliwickiego amfiteatru przy ul. Jedności 1 będzie można usłyszeć wykonawców z Polski, Republiki Czeskiej i Republiki Słowackiej, a niekwestionowaną gwiazdą będzie jazzowa wokalistka młodego pokolenia Krystyna Durys, która przeniesie słuchaczy w złote lata epoki swingu. Dzień drugi to dwa koncerty projektu „Happy Jazz for Onco", wykonywane specjalnie dla pacjentów Centrum Onkologii – Instytutu w Gliwicach, otwarte także dla szerokiej publiczności. Wszystkie wydarzenia, także te plenerowe, odbędą się bez względu na pogodę. Wstęp jest bezpłatny. Projekt został dofinansowany z budżetu miasta Gliwice. Dyrektorem festiwalu jest Adam Solski.

(M)

eprasa.pl 7e7818ac13

PIAST SPRAWDZA NAPASTNIKA

PIŁKA NOŻNA \ Karsten Ayong jest testowany przez drużynę z Gliwic. To 20-letni napastnik z Kamerunu, ale mający również obywatelstwo czeskie i występujący w tamtejszej kadrze U-20. Jest zawodnikiem 1. FK Příbram. Dodajmy, że dziś o godz. 18 Piast zagra u siebie z Cracovią na otwarcie 6. kolejki Lotto Ekstraklasy.

LEKKOATLETYKA

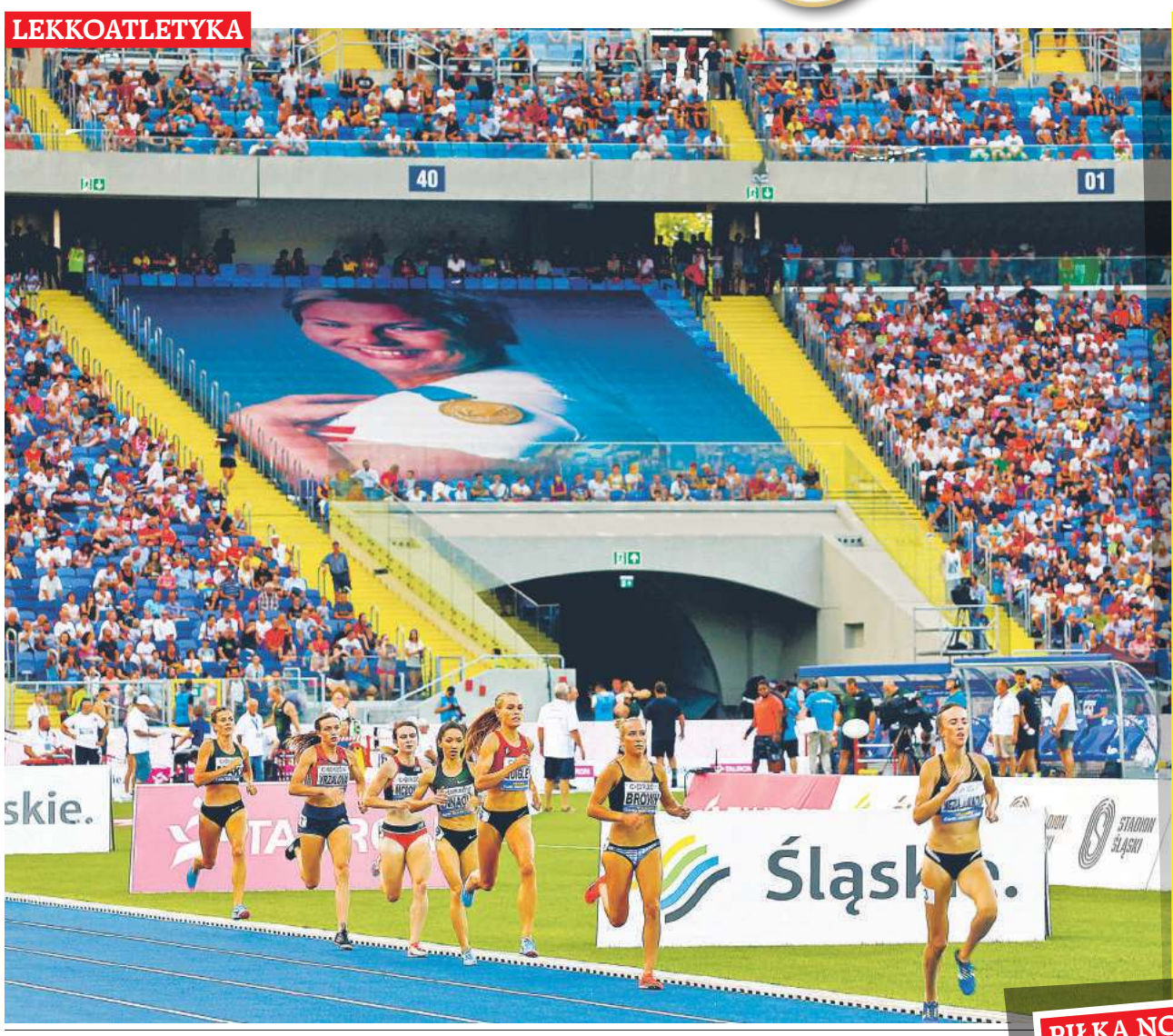

W „Kotle Czarownic" nie zabrakło sukcesów naszych rodaków | fot. Arkadiusz Ławrywianiec/Gazeta Polska

„Kocioł Czarownic" pokochał lekkoatletów!

W czerwcu ponad 20-tysięczna publiczność na Memoriale Janusza Kusocińskiego, a w tym tygodniu – dwa razy bardziej wypełnione trybuny na mityngu upamiętniającym Kamilę Skolimowską. Na zmodernizowanym Stadionie Śląskim lekkoatletyka cieszy się dużym zainteresowaniem.

Grzegorz Maciejewski

W kulminacyjnym momencie Memoriału Kamili Skolimowskiej, odbywającego się na Stadionie Śląskim, zawody oglądało 41,226 tys. widzów. Kto wie czy decyzja o wpuszczeniu publiczności za darmo nie okazała się strzałem w dziesiątkę i spora część osób, które zjawiły się na trybunach na tegorocznej edycji, w kolejnych latach uczyni to już z biletem. To było widowisko pełne gwiazd na najwyższym światowym poziomie. „Memoriał im. Kamili Skolimowskiej. Świetna impreza w świetnej atmosferze! Dla koneserów sportu!" – napisał na Twitterze Kazimierz Karolczak, przewodniczący zarządu Górnośląsko-Zagłębiowskiej Metropolii.

W „Kotle Czarownic" kibice byli świadkami wielu sukcesów naszych rodaków. Joanna Fiodorow wygrała konkurencję rzutu młotem, Marcin Lewandowski bieg na 800 m, Piotr Lisek skok o tyczce, Michał Haratyk pchnięcie kulą, a Ewa Swoboda sprint na 100 m. Dla pochodzącej z Żor zawodniczki Chorzów jest bardzo szczęśliwy. W czerwcu triumfowała tu w Memoriale Kusocińskiego.

41 226
oficjalna frekwencja na Memoriale Kamili Skolimowskiej. Jest się czym chwalić!

– Osiągnęłam najlepszy wynik od dwóch lat. Nie spodziewałam się tylu ludzi. Super! Myślałam, że zapełni się może jedna trzecia trybun. Jestem pod wrażeniem. Dziękuję, że przyszliście – mówiła Swoboda.

Wielu Biało-Czerwonych znalazło się też na podium. Drugie miejsce przypadło Paulinie Gubie w pchnięciu kulą, Sofii Ennaoui w biegu na 1500 m czy Justynie Święty-Ersetic w biegu na 400 m. Drugi był także Wojciech Nowicki w rzucie młotem, a w biegu na 800 m na najniższym stopniu podium stanął Adam Kszczot.

– Gorąco dziękujemy, że tylu was przyszło. Pomagaliście nam bardzo – mówiła w kierunku widowni raciborzanka Święty-Ersetic, a Paulina Guba dodawała: – Jestem pozytywnie zaskoczona tym, co widziałam. Oby memoriał przez wiele lat był organizowany w tym miejscu.

Wcześniej mityng upamiętniający zmarłą w 2009 r. Kamilę Skolimowską odbywał się na PGE Narodowym w Warszawie, który ma jednak swoje ograniczenia – nie jest choćby wyposażony w bieżnię. Stadion Śląski ma szansę na dłużej stać się domem polskiej lekkoatletyki.

PIŁKA NOŻNA

Przybylski wrócił do Bytomia

Mariusz Przybylski znów będzie grał w Polonii Bytom. 36-letni pomocnik występował przy ul. Olimpijskiej dekadę temu (w 2008 r.), gdy klub rywalizował o punkty w ekstraklasie. Teraz doświadczony gracz ma pomóc bytomianom w awansie do trzeciej ligi. Podpisał roczny kontrakt. Poprzednich 10 sezonów Przybylski spędził w Górniku Zabrze.

HOKEJ

Ostatni test mistrza

Dziś o godz. 18 na lodowisku Jastor w Jastrzębiu-Zdroju rozpocznie się ostatni sparing GKS Tychy przed rozpoczęciem zmagań w elitarnej Champions League. Mistrzowie Polski zmierzą się z JKH GKS. W środę, przy okazji domowego meczu tyskich piłkarzy z Garbarnią Kraków, drużyna hokeistów zaprezentowała się kibicom oraz zachęcała do odwiedzenia trybun na spotkaniach Ligi Mistrzów. Pierwsze z nich – 31 sierpnia o godz. 17.30 z IFK Helsinki.

ŻUŻEL

Rybniczanin z dziką kartą

Kacper Woryna, zawodnik ROW Rybnik, otrzymał dziką kartę na finałową rundę Tauron Speedway Euro Championship. Walka o tytuł najlepszego żużlowca Starego Kontynentu odbędzie się 15 września na Stadionie Śląskim. Dla Woryny będzie to drugi w karierze występ w zawodach z cyklu indywidualnych mistrzostw Europy. Ten pierwszy miał miejsce przed dwoma laty w jego rodzinnym Rybniku.

PIŁKA NOŻNA

fot. Łukasz Krajewski/450mm

Słowacy na odsiecz Ruchowi

Władze chorzowskiego klubu wciąż próbują wzmocnić drużynę. Na cel wzięli zawodników zza naszej południowej granicy. Pierwszy Słowak podpisał już kontrakt, a drugi może uczynić to lada dzień.

W tym sezonie w barwach Niebieskich będzie grał Lukáš Ďuriška. 26-letni Słowak został na Cichą wypożyczony z Rakowa Częstochowa, którego barw bronił od 2016 r. Ostatni występ zanotował jednak aż 11 miesięcy temu. Potem zmagał się z kontuzją więzadeł krzyżowych. Ruchowi powinien się przydać, bo kadra drużyny jest bardzo wąska. Ďuriška to wysoki, mierzący ponad 190 cm zawodnik. Zasili przede wszystkim linię obrony – może grać na prawym boku bądź na pozycji stopera, choć nieobca jest mu też rola defensywnego pomocnika.

Ďuriška jest jedynym obecnie obcokrajowcem w szatni „Niebieskich", ale wkrótce może się to zmienić. Niebawem zapadnie decyzja, czy kontrakt podpisze Jakub Kosorin. To również Słowak. Ma 23 lata i jest prawym obrońcą lub prawym pomocnikiem. Ma na koncie ponad 70 występów w rodzimej ekstraklasie – poprzedni sezon spędził na jej zapleczu, a ciekawostką jest fakt, że gdy był nastolatkiem, interesowała się nim… Chelsea Londyn.

Ruch po sześciu kolejkach plasuje się tuż nad strefą spadkową tabeli drugiej ligi i czeka go kolejna trudna walka o utrzymanie. – Dla naszej młodzieży wciąż szukamy kilku profesorów – mówi trener Dariusz Fornalak.

(gma)

eprasa.pl 7e7818ac13

Programy autorów „Codziennej” i „Gazety Polskiej” zostały wyróżnione na czerwono

Gazeta Polska telewizyjna

24–30/sierpnia 2018

MARSJANIN

SCIENCE FICTION, PONIEDZIAŁEK 27.08 GODZ. 20.05, POLSAT

Grupa astronautów zbiera próbki z Czerwonej Planety. Misja została już uznana za jeden z największych sukcesów Ziemian, a konkretnie amerykańskich naukowców. Waga sprawy nie przeszkadza ekipie w dowcipkowaniu podczas zbierania kawałków marsjańskiego żwiru. Ekipa będzie jednak musiała szybko przerwać zadanie. Z powodu gwałtownej burzy na Marsie astronauci muszą się ewakuować. Tymczasem Mark (Matt Damon) ulega wypadkowi i uznany za zmarłego zostaje pod czerwonym piachem.

fot. Zbyszek Kaczmarek/Gazeta Polska

RYSZARD CZARNECKI

(europoseł PiS)

SOBOTA 25.08 godz. 9.00, TVP KULTURA

Gwiazdy tamtych lat: Alina Janowska

Dokument Krzysztofa Wojciechowskiego i Janusza Horodniczego o aktorce Alinie Janowskiej („Zakazane piosenki”, „Wojna domowa”, „Złotopolscy”), a wcześniej uczestniczce Powstania Warszawskiego. Ciekawa prezentacja losów zmarłej w listopadzie 2017 r. artystki, córki wojskowego i śpiewaczki operowej.

NIEDZIELA 26.08 GODZ. 15.55, TVP HISTORIA

Listy z barykady

Odnalezienie w jednym z niemieckich domów aukcyjnych wystawionych na sprzedaż (!) listów przenoszonych powstańcom przez Harcerską Pocztę Polową stało się kanwą dokumentu Ewy Żmigrodzkiej. Polecam także ze względów osobistych.

ŚRODA 29.08 godz. 23.50, TVP1

Uratowane z potopu

Polskie dzieła sztuki rabowali na masową skalę nie tylko Niemcy i Rosjanie – także Szwedzi w czasie potopu. O tym mówi dokument Marcina Jamkowskiego i Konstantego Kulika z 2017 r. To pasjonująca historia rzeźb i elementów warszawskich rezydencji ukradzionych przez najeźdźców ze Skandynawii. Część z nich wydobyto z Wisły po 350 latach! Film powstawał prawie 10 lat i mówi zarówno o rabunku z XVII w., jak i ekspedycji poszukiwawczej. W 2009 r. Hubert Kowalski, młody archeolog z UW, zainteresował się skarbami, które pochłonęła Wisła. Poszukiwania rozpoczęto rok później, ale dopiero trzy lata temu przy rekordowo niskim poziomie wody natrafiono na największą liczbę utraconych przedmiotów. Wydobyto aż 20 ton barokowej architektury. Jednak olbrzymia część zrabowanych skarbów znajduje się w Szwecji do dziś, m.in. wywieziony z Fromborka w 1626 r. księgozbiór Mikołaja Kopernika.

THRILLER

KTOŚ CAŁKIEM OBCY

WTOREK 28.08 GODZ. 23.15, POLSAT

Dziennikarka śledcza Rowena Price postanawia odnaleźć mordercę swojej przyjaciółki. Kobieta podejrzewa, że jest nim Harrison Hill, pracujący w branży reklamowej. Reporterka postanawia przeniknąć do jego środowiska. Z pomocą zauroczonego w niej asystenta zostaje pracownicą agencji Hilla. Plan wydaje się obiecujący. Ale wkrótce się okaże, że w tej niebezpiecznej grze nie tylko ona udaje kogoś, kim nie jest. Od tej chwili rozpoczyna desperacką walkę o życie. W rolach głównych Halle Berry i Bruce Willis.

PODRÓŻNICZY

ZA SIÓDMĄ GÓRĄ

SOBOTA 25.08 GODZ. 21.00, TV REPUBLIKA

Ostatnia odsłona cyklu o cudownej grocie na półwyspie Gargano i o objawieniach św. Michała w tym miejscu. Tym razem wejdziemy do środka groty znajdującej się we wnętrzu jedynej niepoświęconej ludzką ręką świątyni katolickiej na świecie. Wraz z podróżnikiem Stefanem Czernieckim dotrzemy do miejsc, do których zwykle nie wpuszcza się pielgrzymów. Zobaczymy miejsca niepokazywane turystom. Z bliska obejrzymy wizerunek św. Michała trzymającego na smyczy diabła – z łbem małpy, szponami lwa, nogami byka i ogonem węża.

fot. Marcin Pega/Gazeta Polska

KONCERT

ARTYSTYCZNA NIEPODLEGŁA

CZWARTEK 30.08 GODZ. 20.45, TVP2

Andrzej Strzelecki, Tomasz Sapryk, Elżbieta Romanowska, Katarzyna Zielińska, Katarzyna Żak, Sławomir Orzechowski, Katarzyna Cerekwicka, Edyta Górniak, Anita Lipnicka, Natalia Szroeder i Rafał Brzozowski – to gwiazdy widowiska muzycznego. Artyści zaprezentują najpiękniejsze polskie piosenki o miłości powstałe w ostatnim stuleciu – od czasów przedwojennych do współczesnych. W program wpleciono scenki rodzajowe w wykonaniu aktorów różnych pokoleń. Koncert odbędzie się w Łazienkach Królewskich w Warszawie.

KLIKAJ MĄDRZE www.niezalezna.pl O nas jest głośno!

eprasa.pl 7e7818ac13

Programy autorów „Codziennej” i „Gazety Polskiej” zostały wyróżnione na czerwono.

Komando „Foki” godz. 23.00

Ścigani godz. 20.10

Pacific Rim godz. 20.00

Skarb narodów godz. 20.10

Polska na dzień dobry godz. 7.00

Komisarz Alex godz. 14.40

TVP 1

RANO
- **08:00** Wiadomości
- **08:15** Kwadrans polityczny
- **08:35** Alarm!
- **09:05** Ranczo (28) - serial
- **10:05** Komisarz Alex 7 (93) - serial
- **11:05** Krawcowa z Madrytu (12) - serial
- **12:00** Wiadomości
- **12:15** Agrobiznes
- **12:35** Agropogoda
- **12:45** Natura w Jedynce: Dziki park Yellowstone
- **13:50** Elif (308) - serial

PO POŁUDNIU
- **14:40** Opole 2018 na bis
- **15:00** Wiadomości
- **15:10** Pogoda
- **15:15** Alarm!
- **15:40** Leśniczówka (22) - serial
- **16:05** Wieczna miłość (1) - serial
- **17:00** Teleexpress
- **17:15** Pogoda
- **17:25** Jaka to melodia? - pr. rozryw.
- **17:55** Korona królów (71) - serial
- **18:25** Korona królów (72) - serial
- **18:50** Jeden z dziesięciu - teleturniej

WIECZOREM
- **19:30** Wiadomości
- **20:05** Pogoda
- **20:10** Alarm!
- **20:25** Sport
- **20:30** Leśniczówka (23) - serial
- **21:00** The Wall. Wygraj marzenia (22) - teleturniej
- **21:55** Big Music Quiz (11)
- **23:00** Komando „Foki” - film wojenny, USA 1990
- **01:05** Porwanie - thriller, USA 2015
- **02:40** Miasto śmierci - dramat sens., Izrael/USA 1990

TVP 2

RANO
- **06:55** Afryka od kuchni
- **07:20** Makłowicz w podróży
- **07:55** Pytanie na śniadanie
- **11:00** Panorama
- **11:10** Pytanie na śniadanie
- **11:25** Rodzinka.pl (224) - serial
- **11:55** Barwy szczęścia (1884) - serial
- **12:30** Koło fortuny - teleturniej
- **13:05** Cena miłości (22) - serial
- **14:00** Coś dla ciebie
- **14:25** Makłowicz w podróży
- **14:55** Postaw na milion - teleturniej

PO POŁUDNIU
- **16:00** Koło fortuny - teleturniej
- **16:35** Familiada - teleturniej
- **17:10** Czarna perła (65) - serial
- **18:00** Panorama
- **18:25** Pogoda
- **18:30** Sport
- **18:35** Rodzinka.pl (144) - serial
- **19:05** Wszystko przed nami (29) - serial
- **19:35** Barwy szczęścia (1884) - serial
- **20:10** Ścigani - film sensacyjny, USA 1996, reż. Kevin Hooks, wyk. Laurence Fishburne, Stephen Baldwin, Salma Hayek
- **21:55** Kryminalne zagadki Las Vegas 15 (16) - serial
- **22:50** Kryminalne zagadki Las Vegas 15 (17) - serial
- **23:45** Człowiek w żelaznej masce - film kostiumowy, Wielka Brytania/USA 1998, reż. Randall Wallace, wyk. Leonardo DiCaprio
- **02:05** Kontakt (8) - serial
- **03:10** Kabaretowe Przeboje Lata 2015 (1)

TVN

RANO
- **06:50** W-11 - Wydział Śledczy (1014) - serial
- **07:30** W-11 - Wydział Śledczy (1016) - serial
- **08:30** Kuchenne rewolucje - pr. rozryw.
- **09:30** Szkoła (350) - serial
- **10:30** Ukryta prawda (608) - serial
- **11:30** SOS. Ekipy w akcji (18) - serial
- **12:30** 19+ (274) - serial
- **13:00** 19+ (275) - serial
- **13:30** W-11 - Wydział Śledczy (1018) - serial
- **14:15** W-11 - Wydział Śledczy (1019) - serial
- **15:00** Kuchenne rewolucje - pr. rozryw.
- **16:00** Szkoła (351) - serial
- **17:00** SOS. Ekipy w akcji (19) - serial
- **18:00** Ukryta prawda (609) - serial
- **19:00** Fakty
- **19:35** Sport
- **19:45** Pogoda
- **19:50** Uwaga!

WIECZOREM
- **20:00** Pacific Rim - film SF, USA 2013, reż. Guillermo del Toro, wyk. Charlie Hunnam, Diego Klattenhoff. Ziemia zostaje zaatakowana przez potężne monstra. Do walki z nimi stają gigantyczne roboty sterowane przez ludzi.
- **22:45** Gra Endera - film SF, USA 2013, reż. Gavin Hood, wyk. Harrison Ford
- **01:05** Wrogowie publiczni - film gangsterski, USA 2009

POLSAT

RANO
- **05:00** Disco Gramy
- **06:00** Nowy dzień z Polsat News
- **07:45** Trudne sprawy (756) - serial
- **08:45** Malanowski i partnerzy (606) - serial
- **09:15** SuperPies - mag.
- **09:45** Dzień, który zmienił moje życie (106) - serial
- **10:45** Dlaczego ja? (719) - serial
- **11:45** Gliniarze (230) - serial
- **12:45** Trudne sprawy (627) - serial
- **13:45** Sekrety rodziny (54) - serial
- **14:45** Dlaczego ja? (802) - serial

PO POŁUDNIU
- **15:50** Wydarzenia
- **16:10** Pogoda
- **16:15** Interwencja
- **16:35** Gliniarze (172) - serial
- **17:40** Sekrety rodziny (55) - serial
- **18:50** Wydarzenia
- **19:20** Sport
- **19:25** Pogoda
- **19:30** Świat według Kiepskich (252) - serial
- **20:10** Skarb narodów - film przygodowy, USA 2004, reż. Jon Turteltaub, wyk. Nicolas Cage, Harvey Keitel, Jon Voight. Ben Gates wpada na trop mapy prowadzącej do zaginionego skarbu templariuszy. Okazuje się, że wskazówki zostały zaszyfrowane na odwrocie najważniejszego dokumentu w dziejach USA – Deklaracji Niepodległości.
- **23:00** Piła 3 - thriller, USA 2006
- **01:20** Pojedynek - western, USA 2016
- **03:50** Tajemnice losu - pr. rozryw.

REPUBLIKA

RANO
- **07:00** Polska na dzień dobry
- **08:52** Kalendarz historyczny
- **09:10** Telezakupy
- **09:40** W punkt
- **10:00** Telezakupy
- **10:30** Otwartym tekstem
- **11:00** Telezakupy
- **11:15** Wolne głosy wieczorem
- **11:40** Telezakupy
- **11:55** 10.04.2010. Fakty
- **12:10** Telezakupy
- **12:25** Ekonomia raport
- **12:45** Telezakupy
- **13:00** Polska na dzień dobry

PO POŁUDNIU
- **13:10** Telezakupy
- **13:25** Polska na dzień dobry
- **13:40** Telezakupy
- **13:55** Zapomniani bohaterowie
- **14:05** Telezakupy
- **14:20** Kalendarz historyczny
- **14:30** Telezakupy
- **15:00** Republika po południu
- **17:20** Wolne głosy - popołudnie
- **18:30** Zawód: Żołnierz
- **18:50** Zapomniani bohaterowie
- **19:00** Dzisiaj - główne wydanie serwisu informacyjnego
- **19:30** Prognoza pogody

WIECZOREM
- **19:40** Świat wieczorem
- **20:00** Wolne głosy wieczorem
- **20:30** Geopolityczny tygiel
- **20:50** Kulisy manipulacji - Flesz
- **21:00** Gry tajnych służb
- **21:30** Kulisy manipulacji
- **22:00** Poland Daily
- **22:10** Poland Daily - Weather
- **22:13** Poland Daily - Business
- **22:20** Ekonomia raport
- **22:50** Suma dnia
- **23:25** Geopolityczny tygiel
- **23:50** Zapomniani bohaterowie
- **00:00** Poland Daily

POLONIA

RANO
- **07:00** Wędrowanie bez plecaka
- **07:25** Domisie - pr. dla dzieci
- **07:55** Pytanie na śniadanie
- **11:00** Panorama
- **11:10** Pytanie na śniadanie
- **11:25** Polonia 24
- **11:50** Halo Polonia
- **12:40** Polska z Miodkiem
- **12:50** Wiadomości
- **13:00** Krótka historia
- **13:10** Trzecia połowa - serial
- **13:35** Wolny ekran
- **13:45** Pogoda na piątek (24) - serial

PO POŁUDNIU
- **14:40** Komisarz Alex (127) - serial
- **15:30** Turystyczna jazda
- **15:45** Wiadomości
- **15:55** Wilnoteka
- **16:15** 55. KFPP w Opolu - Scena alternatywna
- **17:10** Baw się słowami
- **17:20** Krótka historia
- **17:30** Teleexpress
- **17:55** Okrasa łamie przepisy
- **18:25** Gwiazdy, gwiazdki, gwiazdeczki. Melodie sprzed lat
- **18:55** Trzecia połowa - serial

WIECZOREM
- **19:25** Wolny ekran
- **19:45** Wieczorynka
- **20:00** Wiadomości
- **20:30** Pogoda
- **20:35** Sport
- **20:45** Czas honoru. Powstanie (11) - serial
- **21:35** Kalendarium powstania warszawskiego
- **21:45** Polonia 24
- **22:05** Halo Polonia
- **22:45** Rodzina Połanieckich (7) - serial
- **00:25** Gen innowacyjności

TRWAM

RANO
- **08:00** Informacje dnia
- **08:15** Polski punkt widzenia
- **08:40** Słowo Życia
- **08:45** Super Księga 2
- **09:10** Z wędką nad wodę
- **09:35** Święty na każdy dzień
- **09:45** Duc in altum
- **10:00** Informacje dnia
- **10:15** Rozmowy niedokończone
- **11:30** Nasz Max i jego przygoda z Biblią
- **12:00** Anioł Pański
- **12:03** Informacje dnia
- **12:20** Święta Barbara

PO POŁUDNIU
- **14:15** Filmowe życiorysy
- **15:00** Modlitwa w Godzinie Miłosierdzia Koronką do Bożego Miłosierdzia
- **15:20** Mocni w wierze
- **15:50** Ma się rozumieć
- **16:00** Informacje dnia
- **16:10** Siódmy sakrament
- **16:35** Świat na wyciągnięcie ręki
- **16:50** Przypowieści Jezusa
- **17:00** Boliwia
- **17:30** Okiem kamery
- **17:55** Kartka z kalendarza
- **18:00** Anioł Pański

WIECZOREM
- **18:05** Informacje dnia
- **18:15** Westerplatte młodych
- **18:55** Przegląd katolickiego tygodnika „Niedziela”
- **19:00** Warto zauważyć
- **19:30** Latający dom
- **20:00** Informacje dnia
- **20:20** Różaniec
- **20:50** 100 cudownych miejsc na świecie
- **21:00** Apel Jasnogórski
- **21:20** Informacje dnia
- **21:40** Polski punkt widzenia
- **22:00** Strażnik swojego brata

HISTORIA

RANO
- **06:50** Był taki dzień: 24 sierpnia
- **07:00** Historia Polski: Strajk: Dialog
- **08:00** Wojciech Cejrowski - boso przez świat
- **08:30** Tańczący z naturą
- **09:10** Wojenne dziewczyny (12) - serial
- **10:00** Tajemnice Państwa Podziemnego
- **10:30** Podróże z historią: Jak zostać husarzem?
- **11:05** Taśmy bezpieki: Aparat bezpieczeństwa PRL wobec pisarzy
- **11:40** Wspomnienie o Annie German - dok.
- **13:00** Było, nie minęło - kronika zwiadowców historii
- **13:30** Sensacje XX wieku
- **14:00** Sensacje XX wieku
- **14:30** Encyklopedia II wojny światowej
- **15:00** Sekrety wykute w kamieniu: Teby, stolica wiecznego Egiptu
- **16:10** Historia Polski: Strajk
- **16:55** Wesołe miasteczko - rep.

WIECZOREM
- **17:35** Kuchnia polska (2) - serial
- **18:45** Sensacje XX wieku
- **19:20** Sensacje XX wieku
- **19:55** Niecała nieprawda, czyli PRL w DTV
- **20:30** Ostatnie dni dyktatora: Zakazana biografia Kim Dzong Ila
- **21:35** Wojenne dziewczyny (13) - serial
- **22:35** Szerokie tory
- **23:10** 17 dni - dok.
- **00:05** Życie Kamila Kuranta (6) - serial

TVP INFO

RANO
- **08:10** Minęła ósma
- **08:09** Poranek TVP Info
- **08:39** Poranek TVP Info
- **08:45** Flesz info
- **09:00** Serwis info, pogoda
- **09:05** Poranek TVP Info
- **09:20** Info poranek
- **09:30** Serwis info, pogoda
- **09:45** Poranek TVP Info
- **10:00** Serwis info
- **10:25** Pogoda info
- **10:29** Serwis info
- **10:50** Pogoda info
- **11:00** Serwis info
- **11:30** Serwis info, pogoda
- **12:00** Serwis info
- **12:25** Pogoda info
- **12:30** Serwis info, pogoda
- **13:00** Serwis info
- **15:00** Serwis info
- **15:20** Pogoda info
- **15:29** Serwis info
- **16:00** Panorama info
- **16:52** Pogoda info
- **17:00** Teleexpress
- **17:15** Teleexpress extra
- **17:32** O co chodzi
- **18:00** Panorama

WIECZOREM
- **18:24** Serwis info
- **18:43** Widziane z Polski
- **19:00** Serwis info
- **19:30** Wiadomości
- **19:58** Gość „Wiadomości”
- **20:13** Forum
- **21:00** Nie da się ukryć
- **21:28** Flesz info wieczór
- **21:40** Studio Lotto
- **21:50** W tyle wizji
- **22:30** W tyle wizji extra
- **23:00** Info wieczór
- **23:30** W akcji
- **23:55** Serwis info

KINO POLSKA

RANO
- **06:00** Biały Murzyn - melodramat, Polska 1939
- **07:50** TV okazje
- **08:35** Chryzantemy - film krótkometrażowy, Polska 2015
- **09:10** Obywatel świata - film obyczajowy, Polska 1991
- **10:55** Po sezonie - film obyczajowy, Polska 2005
- **12:45** TV okazje
- **13:05** Kabaretowy rejs - pr. rozryw.
- **14:00** 6 dni Strusia - komedia, Polska 2000. Tomasz Strusiński, obiecujący młody prawnik, ma świetną pracę i powodzenie u dziewczyn. Zakochuje się w Justynie, która jest fotografką. Jej ojciec jest bankrutującym szefem fabryki azbestu, która sponsoruje drużynę koszykarską. Tomasz postanawia jakoś mu pomóc.
- **16:05** Ostatni po Bogu - film sensacyjny, Polska 1968
- **18:00** Kabaretowy rejs - pr. rozryw.
- **19:00** Kabaretowy rejs - pr. rozryw.
- **20:00** Francuski numer - komedia, Polska 2006
- **22:00** Git - dramat sensacyjny, Polska 2015
- **23:35** Zamiana - komedia, Czechy/Rumunia/Polska 2009
- **01:40** Zabić bobra - film obyczajowy, Polska 2012

KULTURA

RANO
- **08:00** Chuligan literacki
- **08:30** Studio Kultura - rozmowy
- **08:50** Weiser - dramat psychologiczny, Szwajcaria/Niemcy/Polska 2000
- **10:35** Witkacego wywoływanie duchów - film animowany, Polska 1989
- **11:00** Trzecia granica (5) - serial
- **12:05** Trzecia granica (6) - serial
- **13:10** Studio Kultura - rozmowy
- **13:25** Last Night of The Proms 2015 (1) - koncert
- **15:10** Portrety: Ikony muzyki: ABBA
- **16:00** Dzienniki Lipsetta - film krótkometrażowy, Kanada 2010
- **16:30** Młyn i krzyż - dramat kostiumowy, Szwecja/Polska 2010
- **18:10** Videofan: Portrety: Anna Baumgart
- **18:30** Szaleństwo Majki Skowron (7) - serial
- **19:05** Szaleństwo Majki Skowron (8) - serial
- **19:40** Informacje kulturalne
- **20:00** Na wschód od Hollywood: Kochanek królowej - dramat historyczny, Czechy/Dania/Szwecja 2012
- **22:30** Scena ciszy - film dokumentalny, Niemcy/Wielka Brytania/Norwegia 2014
- **00:15** Dziennik filozofa
- **00:30** Last Night of The Proms 2015 (1) - koncert
- **02:15** Mały wielki człowiek - western, USA 1970, reż. Arthur Penn

PULS

RANO
- **07:00** Dziesięć przykazań (129) - serial
- **08:00** Niewolnica Victoria (15) - serial
- **09:00** Lombard. Życie pod zastaw (34) - serial
- **10:00** Gliniarz i prokurator (6) - serial
- **11:00** Kobra - oddział specjalny (11) - serial
- **12:00** Kobra - oddział specjalny (12) - serial
- **13:00** Lombard. Życie pod zastaw (44) - serial

PO POŁUDNIU
- **14:00** Zbuntowany anioł (27) - serial
- **15:00** Zbuntowany anioł (28) - serial
- **15:55** Kobra - oddział specjalny (1) - serial
- **17:00** Kobra - oddział specjalny (3) - serial
- **18:00** Lombard. Życie pod zastaw (37) - serial
- **19:00** Lombard. Życie pod zastaw (38) - serial
- **20:00** Kabaretowa noc pod gwiazdami - pr. rozryw.

WIECZOREM
- **23:35** Spartakus: Bogowie areny (1) - serial. Lanista Kwintus Lentulus Batiatus dąży do tego, aby jego szkoła gladiatorów zyskała miano najlepszej w całej Republice.
- **00:55** Spartakus: Bogowie areny (2) - serial
- **02:00** Flash 2 (5) - serial
- **02:55** Na jedwabnym szlaku: Chiński sport to zdrowie
- **03:35** Na jedwabnym szlaku: Mądrość narodu

Transmisje mszy i nabożeństw z Opactwa w Tyńcu na **tyniec.tv**!

Codzienna relacja w czasie rzeczywistym z tynieckiego kościoła. Włącz się w modlitwę razem z benedyktynami przez internet

LITURGIA GODZIN:
06:00 - Jutrznia
09:30 - Kompleta
17:00 - Nieszpory po łacinie
20:00 - Bogurodzica

NIEDZIELNA MSZA Z BENEDYKTYNAMI!
8:30 -10:30 - 12:30 - 18:00

eprasa.pl 7e7818ac13

Programy autorów „Codziennej” i „Gazety Polskiej” zostały wyróżnione na czerwono.

TVP 1

RANO

07:45 Rok w ogrodzie
08:05 Rok w ogrodzie extra
08:25 Sekundy, które zmieniły życie
08:45 Zakochaj się w Polsce
09:20 Studio Raban
09:45 Rodzinny ekspres
10:10 Opole 2018 na bis
10:40 Janosik (11) - serial
11:30 Leśniczówka (19) - serial
12:00 Leśniczówka (20) - serial
12:25 Leśniczówka (21) - serial
12:50 Leśniczówka (22) - serial
13:15 Leśniczówka (23) - serial

PO POŁUDNIU

13:50 Okrasa łamie przepisy
14:20 Fundusze europejskie - jak to działa?
14:40 Komisariat - serial
15:15 Nieznane serce (1) - film obyczajowy, Niemcy/Wielka Brytania 2014
17:00 Teleexpress
17:20 Pogoda
17:25 Jaka to melodia? - pr. rozryw.
17:55 The Wall. Wygraj marzenia (23) - teleturniej
18:55 Opole 2018 na bis
19:30 Wiadomości

WIECZOREM

20:00 Pogoda
20:05 Sport
20:10 Komisarz Alex 11 (143) - serial
21:10 Wolność we krwi - widowisko
22:50 Carrie - horror, USA 2013, reż. Kimberly Peirce, wyk. Julianne Moore
00:40 Miasto śmierci - dramat sensacyjny, Izrael/USA 1990
02:35 Komando „Foki” - film wojenny, USA 1990

TVP 2

RANO

06:05 Na dobre i na złe (707) - serial
07:00 M jak miłość (1374) - serial
07:55 Pytanie na śniadanie
08:50 Panorama
08:55 Pytanie na śniadanie
11:15 Pogoda
11:20 Pociąg do podróży (5) - serial
11:25 Makłowicz w podróży
12:05 Gwiazdy w południe: Dwaj bracia - film familijny, Francja/Wielka Brytania 2004

PO POŁUDNIU

14:00 Familiada - teleturniej
14:30 Koło fortuny - teleturniej
15:10 The Best of Ani Mru-Mru - pr. rozryw.
16:25 Rodzinka.pl (225) - serial
16:55 Słowo na niedzielę
17:10 Na dobre i na złe (708) - serial
18:00 Panorama
18:20 Pogoda
18:25 Sport
18:30 Kulisy „Postaw na milion”
18:40 Postaw na milion - teleturniej

WIECZOREM

19:35 Lajk!
20:05 Kocham Cię, Polsko! - pr. rozryw.
21:35 La La Poland - pr. rozryw.
22:35 Świętokrzyska Gala Kabaretowa 2014 (1)
23:35 Świętokrzyska Gala Kabaretowa 2014 (2)
00:40 Jak by to sprzedać? - komedia obyczajowa, USA 2009, reż. Neal Brennan
02:15 Ścigani - film sensacyjny, USA 1996

TVN

RANO

07:55 Kobieta na krańcu świata
08:30 Dzień Dobry Wakacje
11:00 Na Wspólnej (2730) - serial
11:25 Na Wspólnej (2731) - serial
11:50 Na Wspólnej (2732) - serial
12:25 Na Wspólnej (2733) - serial
13:20 MasterChef Junior (9) - pr. rozryw.
14:55 Druga twarz 2 (6) - pr. rozryw.
15:55 Dorota inspiruje (6) - reality show
16:55 Zamiana żon (4) - pr. rozryw.

PO POŁUDNIU

18:00 Kuchenne rewolucje - pr. rozryw.
19:00 Fakty
19:30 Sport
19:40 Pogoda
19:45 Uwaga!
20:00 Kraina jutra - film fantasy, Hiszpania/USA 2015
22:45 Nowszy model - komedia romantyczna, USA 2009, reż. Bart Freundlich, wyk. Catherine Zeta-Jones, Justin Bartha, Gabrielle Aimée. Sandy przyłapuje męża na zdradzie i rozwodzi się. Po przeprowadzce zatrudnia jako nianię dla swoich dzieci dużo młodszego od siebie mężczyznę.

WIECZOREM

00:45 Jonah Hex - film sensacyjny, USA 2010. Jonah Hex musi odnaleźć i powstrzymać Quentina Turnbulla, który chce wyzwolić konfederackie Południe.
02:25 Uwaga!

POLSAT

RANO

06:00 Nowy dzień z Polsat News
07:15 Szalone wakacje na kółkach - film familijny, Niemcy/Wielka Brytania/USA 2006
09:30 My3 - pr. dla dzieci
10:00 Ewa gotuje - mag.
10:35 W pustyni i w puszczy - film przygodowy, Polska 2001
13:10 Drugi Hotel Marigold - komediodramat, Wielka Brytania/USA 2015
15:50 Swobodny poligon kabaretowy (1)
16:50 Swobodny poligon kabaretowy (2)
17:50 Chłopaki do wzięcia (95) - serial
18:20 Chłopaki do wzięcia (96) - serial
18:50 Wydarzenia
19:20 Sport
19:25 Pogoda
19:30 Świat według Kiepskich (253) - serial
20:05 Festiwal „Magiczne zakończenie wakacji z Polsatem i RMF FM” Kielce 2018

WIECZOREM

23:05 W stronę Słońca - film SF, Wielka Brytania/USA 2007. Załoga statku kosmicznego podróżuje w kierunku Słońca w nadziei, że uda im się przywrócić dawną aktywność słabiej świecącej gwieździe. Natrafiają na poprzedni statek, który wyruszył z tą misją. Okazuje się, że nie jest on kompletnie porzucony.
01:30 Chirurdzy (98) - serial

REPUBLIKA

RANO

07:00 Telezakupy
09:00 Oddaję państwu głos
09:52 Kulisy manipulacji
10:30 Wolne głosy wieczorem
10:55 Gwiazdy w Republice
11:15 Zdrowie na śniadanie
11:40 Kalendarz historyczny
12:00 Podsumowanie polityczne tygodnia
13:00 Zawód: Żołnierz
13:20 Telezakupy
14:10 Starcie cywilizacji
14:35 Telezakupy
15:35 Zdrowie na śniadanie

PO POŁUDNIU

16:00 Telezakupy
17:00 Studnia
17:40 Otwartym tekstem
18:15 Instrukcja obsługi kobiety. Instrukcja obsługi mężczyzny
19:00 Dzisiaj - główne wydanie serwisu informacyjnego
19:20 Sport w Republice
19:25 Prognoza pogody
19:35 Wywiad z chuliganem
20:35 Gry tajnych służb
21:00 Za siódmą górą - program Stefana Czernieckiego

WIECZOREM

21:20 Republika sztuki
22:00 Poland Daily
22:10 Poland Daily - Weather
22:20 Oddaję państwu głos
23:05 Instrukcja obsługi kobiety. Instrukcja obsługi mężczyzny
23:50 Sport w Republice
00:00 Poland Daily
00:10 Poland Daily - Weather
00:15 Podsumowanie polityczne tygodnia
01:20 Dokument w Republice - Próba

POLONIA

RANO

05:55 Rajskie klimaty (16) - serial
06:20 Dom niespokojnej starości (1) - serial
06:50 Dom niespokojnej starości (2) - serial
07:25 Dom niespokojnej starości (3) - serial
07:55 Pytanie na śniadanie
08:10 Pytanie na śniadanie
10:55 Polonia 24
11:10 Halo Polonia
11:50 Dwie stolice - mag.
12:20 Ojciec Mateusz (191) - serial

PO POŁUDNIU

13:15 Czas honoru. Powstanie (11) - serial
14:10 Rodzina Połanieckich (3) - serial
15:40 Wolny ekran
16:00 Kulturalni PL
17:00 Słownik polsko@polski
17:30 Teleexpress
17:55 Pogoda na piątek (25) - serial
18:45 2. Biesiada Cygańsko-Słowiańska „Muzyka bez granic” - Połczyn-Zdrój
19:45 Wieczorynka

WIECZOREM

20:00 Wiadomości
20:30 Pogoda
20:35 Sport
20:45 Przedwiośnie (6) - serial
21:40 Opowieści weekendowe: Damski interes - film obyczajowy, Polska 1996
22:50 Wolność we krwi - widowisko
00:45 Wiadomości
01:20 Słownik polsko@polski
01:45 Dobranocka za oceanem
02:00 Wiadomości
02:30 Sport

TRWAM

RANO

08:00 Informacje dnia
08:15 Westerplatte młodych
09:00 Trzeci Testament - Blaise Pascal
09:55 Święty na każdy dzień
10:00 Informacje dnia
10:15 Mój brat papież
10:30 Filmowe życiorysy
11:15 Młodzi Światu - Kasia K
11:30 IX Światowe Spotkanie Rodzin w Dublinie
13:50 100 cudownych miejsc na świecie
14:00 Łaski pełna

PO POŁUDNIU

15:20 Kolory Świętości
15:25 Kartka z kalendarza
15:30 Wierzę w Boga
15:45 Spotkania z ekologią
16:00 Informacje dnia
16:10 Przypowieści Jezusa
16:15 20 lat dla świata
16:30 IX Światowe Spotkanie Rodzin w Dublinie
17:10 Gospodarcze filary Niepodległości
17:30 Okiem kamery
18:00 Anioł Pański
18:05 Informacje dnia

WIECZOREM

18:15 Rozmowy niedokończone
19:25 Przegląd katolickiego tygodnika „Niedziela”
19:30 Katecheza ks. bp. Antoniego Długosza
19:45 Modlitwa z telefonicznym udziałem dzieci
20:00 Informacje dnia
20:20 100 cudownych miejsc na świecie
20:30 IX Światowe Spotkanie Rodzin w Dublinie
22:35 Ludzie drogi
23:10 Król Dawid

HISTORIA

RANO

06:50 Był taki dzień: 25 sierpnia
07:00 Rosja. Podróże z Jonathanem Dimblebym: Daleko od Moskwy
08:05 Regiony z historią: Marki - historia miasta
08:30 Podróże z historią: Jak zostać husarzem?
09:00 Znak orła (11) - serial
09:35 Znak orła (12) - serial
10:05 Okrasa łamie przepisy
10:35 Blok: Literatura
11:35 Młodzi pytają o Sierpień - dok.

PO POŁUDNIU

12:20 Sprint przez historię Przemysława Babiarza
12:50 Dzikie konie kanadyjskich Gór Skalistych - dok.
13:50 Szerokie tory
14:25 Wielka gra - teleturniej
15:25 Spór o historię
16:05 Zamojski Festiwal Filmowy „Spotkania z historią”
17:05 Pogrom czy mord? - dok.
17:40 Powstanie Warszawskie dzień po dniu
17:50 Na kłopoty... Bednarski (2) - serial

WIECZOREM

18:55 Zwyczajny bohater - ks. Ignacy Skorupka
19:50 Wojownicy czasu: Łomianki, czyli na pomoc Warszawie
20:30 Kariera Nikodema Dyzmy (7) - serial
21:45 Dziewczyna bez twarzy - film dok., Polska 2018
22:25 Kulisy II wojny światowej (6) - dok.
23:30 Aksamitni terroryści - dok.
01:10 Fuks - komedia sensacyjna, Polska 1999

TVP INFO

RANO

08:00 Serwis info
08:09 Poranek TVP Info
08:30 Serwis info, pogoda
08:39 Poranek TVP Info
09:00 Serwis info, pogoda
09:15 Salon dziennikarski
10:00 Serwis info
10:11 Pogoda info
10:15 Poranek TVP Info
10:30 Serwis info
10:50 Pogoda info
11:00 Serwis info weekend
12:00 W akcji weekend
12:25 Pogoda info

PO POŁUDNIU

12:30 Serwis info weekend
13:00 Serwis info weekend
13:23 Pogoda info
13:29 Serwis info weekend
14:00 Serwis info weekend
14:22 Pogoda info
14:29 Serwis info weekend
16:00 Panorama info
16:50 Pogoda info
17:00 Teleexpress
17:15 Teleexpress extra
17:32 Studio Wschód
18:00 Panorama
18:16 Serwis info weekend

WIECZOREM

18:30 Młodzież kontra
19:18 Serwis info weekend
19:30 Wiadomości
19:58 Gość „Wiadomości”
20:13 Minęła dwudziesta
21:00 Nie da się ukryć
21:28 Flesz info wieczór
21:40 Studio LOTTO
21:50 Studio Polska
23:30 Info wieczór
00:00 Salon dziennikarski
00:53 Wiadomości
01:21 Gość „Wiadomości”
01:50 Minęła dwudziesta

KINO POLSKA

RANO

06:00 Gangsterzy i filantropi - film sensacyjny, Polska 1963
07:50 TV okazje
08:25 Kabaretowy rejs - pr. rozryw.
09:25 Kabaretowy rejs - pr. rozryw.
10:25 Stawka większa niż życie (7) - serial
11:45 Stawka większa niż życie (8) - serial
12:55 TV okazje
13:15 PKF 33/83 - kronika
13:30 PKF 34A/63 - kronika

PO POŁUDNIU

13:50 PKF 31A/71 - kronika
14:05 PKF 35/89 - kronika
14:20 Prawo i pięść - film sensacyjny, Polska 1964, reż. Edward Skórzewski. Polska tuż po zakończeniu II wojny światowej. Andrzej Kenig trafia do oddziału ochotników, z którym zostaje wysłany na Ziemie Odzyskane, by zabezpieczyć przed szabrownikami pozostawione tam mienie.

WIECZOREM

16:25 Pejzaż horyzontalny - film obyczajowy, Polska 1978
18:10 Wiedzą sąsiedzi, jak kto siedzi - komedia, Czechosłowacja 1980
20:00 Cudze szczęście - dramat obyczajowy, Niemcy/Polska 1997
21:55 Big Love - dramat obyczajowy, Polska 2012
00:00 Zabić bobra - film obyczajowy, Polska 2012
02:05 Senność - dramat obyczajowy, Polska 2008

KULTURA

RANO

08:00 Serialowa nostalgia: Wszystkie stworzenia duże i małe (8) - serial
09:00 Gwiazdy tamtych lat: Alina Janowska
09:40 Alfabet - film dokumentalny, Niemcy/Austria 2013
11:45 Pograbek - dramat obyczajowy, Polska 1992
13:10 Blue Jasmine - komediodramat, USA 2013
15:00 Wydarzenia aktualne
15:40 Jak zdobyć pieniądze, kobietę i sławę - komedia obyczajowa, Polska 1969

PO POŁUDNIU

16:45 Cztery wesela i pogrzeb - komedia romantyczna, Wielka Brytania 1994. Charles jest częstym gościem na weselach przyjaciół. Nie zamierza się żenić do czasu, aż poznaje piękną Amerykankę.
18:50 Leonard Bernstein: Więcej niż jedno życie - film dok., Niemcy 2015
20:00 Bilet do kina: Musimy porozmawiać o Kevinie - dramat psychologiczny, Wielka Brytania/USA 2011

WIECZOREM

22:00 Paul Anka plays Avo Session - koncert
23:40 Mocne kino: Łowcy głów - thriller, Niemcy/Dania/Szwecja/Norwegia 2011
01:30 Bilet do kina: Musimy porozmawiać o Kevinie - dramat psychologiczny, Wielka Brytania/USA 2011
03:35 Ćwiczenia z niepamięci - film dokumentalny, Polska 2004

PULS

RANO

05:50 Magnum, P.I. (11) - serial
06:50 Taki jest świat
07:40 Szalone fabryki polskiej muzyki! - pr. rozryw.
08:35 Szalone fabryki polskiej muzyki! - pr. rozryw.
09:30 Lombard. Życie pod zastaw (22) - serial
10:30 Lombard. Życie pod zastaw (23) - serial
11:25 Lombard. Życie pod zastaw (24) - serial
12:25 Lombard. Życie pod zastaw (25) - serial

PO POŁUDNIU

13:20 Lombard. Życie pod zastaw (26) - serial
14:15 Rycerz Artura - komedia fantasy, USA 1998, reż. Roger Young
15:50 Garbi - superbryka - komedia przygodowa, USA 2005, reż. Angela Robinson, wyk. Lindsay Lohan, Michael Keaton, Matt Dillon. Nastolatka Maggie dostaje od ojca sportowe auto. Po pewnym czasie okazuje się, że samochód ma niezwykłe właściwości.
17:50 Sydney i siedmiu nieudaczników - komedia romantyczna, USA 2007

WIECZOREM

20:00 Mocne sobotnie kino: W pogoni za zemstą - film sensacyjny, USA 2010
22:00 Champion 4: Walka o honor - film sensacyjny, Bułgaria/USA 2016
23:50 Skaza - film sensacyjny, Kanada/USA 2009
02:00 Taki jest świat

eprasa.pl 7e7818ac13

Programy autorów „Codziennej" i „Gazety Polskiej" zostały wyróżnione na czerwono.

TVP 1

RANO

07:00 Transmisja mszy świętej z Sanktuarium Bożego Miłosierdzia w Krakowie-Łagiewnikach
08:00 Tydzień
08:40 DISCOPOLAND (1)
09:10 Ziarno
09:45 Janosik (12) - serial
10:40 Janosik (13) - serial
11:30 Sekrety mnichów
11:50 Między ziemią a niebem
12:00 Anioł Pański
12:15 Między ziemią a niebem
12:45 Tornister pełen uśmiechów

PO POŁUDNIU

13:00 BBC w Jedynce: Wielka odwilż w Yellowstone
14:05 Sonda 2
14:40 Opole 2018 na bis
15:15 Nieznane serce (2) - film obyczajowy, Niemcy/Wielka Brytania 2014
17:00 Teleexpress
17:20 Pogoda
17:30 Big Music Quiz (12) - teleturniej
18:40 Jaka to melodia? - pr. rozryw.
19:30 Wiadomości

WIECZOREM

20:00 Pogoda
20:05 Sport
20:10 Pensjonat nad rozlewiskiem (12) - serial
21:00 Pensjonat nad rozlewiskiem (13) - serial
21:55 Zakochana Jedynka: Wojna domowa - komedia, Kanada/Wielka Brytania 2008
23:40 Piąta pora roku - film obyczajowy, Polska 2012
01:30 Głód serca - film obyczajowy, Polska 1986

TVP 2

RANO

06:05 Na dobre i na złe (708) - serial
07:00 M jak miłość (1375) - serial
07:55 Pytanie na śniadanie
10:35 Pociąg do podróży (6) - serial
10:40 Rodzinne oglądanie: Podwodna planeta
11:40 Gwiazdy w południe: Winnetou. Ostatnia bitwa - western, Niemcy 2016
14:00 Familiada - teleturniej
14:30 Koło fortuny - teleturniej
15:10 Kocham Cię, Polsko! - pr. rozryw.
16:50 „Kocham Cię, Polsko!" - kulisy
16:50 Bake off - Ale przepis 4 (3) - widowisko
17:10 Na dobre i na złe (709) - serial
18:00 Panorama
18:20 Pogoda
18:25 Sport
18:35 Postaw na milion - teleturniej
19:30 Rodzinka.pl (226) - serial
20:05 Wiedeń dla Kiepury (1) - koncert
21:05 Wiedeń dla Kiepury (2) - koncert
22:05 The Good Doctor (13) - serial
22:55 The Good Doctor (14) - serial
23:50 Kino bez granic: Nine: Dziewięć - musical, Włochy/USA 2009, reż. Rob Marshall
01:55 Dwaj bracia - film familijny, Francja/Wielka Brytania 2004

TVN

RANO

07:55 Nowa Maja w ogrodzie
08:25 Akademia ogrodnika
08:30 Dzień dobry wakacje
11:00 Dorota inspiruje (7) - reality show
12:00 Co za tydzień
12:40 Rocky i Łoś Superktoś - komedia przygodowa, Niemcy/USA 2000
14:35 Naga broń 33 1/3 - komedia, USA 1994. W uznaniu zasług porucznik Frank Drebin zostaje odesłany na wcześniejszą emeryturę. Kiedy jednak terrorysta Rocco grozi wysadzeniem Hollywood podczas gali wręczenia Oscarów, Drebin z powrotem przypina policyjną odznakę.
16:25 Kraina jutra - film fantasy, Hiszpania/USA 2015
19:00 Fakty
19:25 Sport
19:35 Pogoda
19:45 Uwaga!
20:00 Con Air: Lot skazańców - film sens., USA 1997
22:15 Omen - horror, USA 2006, reż. John Moore, wyk. Mia Farrow, Predrag Bjelac, Carlo Sabatini. Żona Roberta, bogatego dyplomaty, rodzi martwe dziecko. Mąż decyduje się w tajemnicy na adopcję innego noworodka. Ukrywa jednak ten fakt przed żoną.
00:30 Kuchenne rewolucje - pr. rozryw.
01:35 Uwaga!

POLSAT

RANO

06:00 Nowy dzień z Polsat News
07:45 Jeźdźcy smoków - serial anim.
08:15 Jeźdźcy smoków - serial anim.
08:45 Tarzan - film animowany, USA 1999
10:35 Wspólna chata - komedia, USA 2012
12:50 Skarb narodów - film przygodowy, USA 2004
15:40 W rytmie serca (23) - serial
16:50 W rytmie serca (24) - serial
17:50 Nasz nowy dom (59) - reality show
18:50 Wydarzenia
19:20 Sport
19:25 Pogoda
19:30 Słoneczna stacja
20:05 Festiwal „Magiczne zakończenie wakacji z Polsatem i RMF FM" Kielce 2018
23:05 Weekend - komedia sensacyjna, Polska 2010. Dwóch gangsterów, walcząc o wpływy w mieście, postanawia zdobyć walizki wypełnione pieniędzmi oraz narkotykami. Tymczasem inna grupa przestępcza ma ten sam cel.
01:45 Marsjanin - film SF, Wielka Brytania/USA 2015. Po nieudanej ekspedycji Mark zostaje sam na Marsie. Mimo znikomych zapasów oraz zerwanej łączności z dowództwem mężczyzna stara się przetrwać w trudnych warunkach.

REPUBLIKA

RANO

07:00 Transmisja mszy świętej z parafii pod wezwaniem Świętego Augustyna w Warszawie
08:05 Studnia
08:45 Kalendarz historyczny
09:00 Podsumowanie polityczne tygodnia
10:05 Agro Info
10:10 Zdrowie na śniadanie
10:35 Gwiazdy w Republice
11:00 Salonik polityczny
12:00 Polityczna kawa - magazyn Tomasza Sakiewicza

PO POŁUDNIU

13:00 Telezakupy
15:00 Magazyn wojskowy
15:15 Telezakupy
17:25 Podsumowanie polityczne tygodnia
18:20 Koniec systemu
19:00 Dzisiaj - główne wydanie serwisu informacyjnego
19:18 Sport w Republice
19:23 Prognoza pogody
19:35 Salonik polityczny
20:30 Polityczna kawa
21:30 Analfabet III RP
22:00 Poland Daily
22:10 Poland Daily - Weather
22:15 Wywiad z chuliganem - program Piotra Lisiewicza
23:15 Studnia
00:00 Poland Daily
00:10 Poland Daily - Weather
00:15 Rozmowa ściśle jawna
00:35 Kalendarz historyczny
00:50 Za siódmą górą - program Stefana Czernieckiego
01:20 Dokument w Republice - Bitwa pod Rząbcem
02:00 Poland Daily
02:10 Poland Daily - Weather

POLONIA

RANO

06:30 Wojna domowa (15) - serial
07:10 55. KFPP w Opolu - Scena alternatywna
07:30 Magazyn z Wysp
07:55 Pytanie na śniadanie
08:50 Panorama
10:30 Baśnie i bajki polskie
10:45 Baśnie i bajki polskie
11:00 Baw się słowami
11:20 Ziarno
11:45 Teledysk ABC
11:50 Między ziemią a niebem
12:00 Anioł Pański

PO POŁUDNIU

12:15 Między ziemią a niebem
12:50 Notacje
13:00 Transmisja mszy świętej z kościoła pw. św. Michała Archanioła w Starzynie
14:35 Wojna domowa (14) - serial
15:15 Wojna domowa (15) - serial
16:00 Zakochaj się w Polsce
16:30 Apetyt na życie (11) - serial
17:00 Apetyt na życie (12) - serial
17:30 Teleexpress
17:55 Przyjęcie na dziesięć osób plus trzy - film obyczajowy, Polska 1973
18:50 Oczy w oczy
19:25 Baw się słowami
19:40 Wieczorynka
20:00 Wiadomości
20:30 Pogoda
20:45 Chichot losu (10) - serial
21:40 Pogoda na jutro - film obyczajowy, Polska 2003
23:25 Biesiadując z Cyganami
23:40 Przyjęcie na dziesięć osób plus trzy - film obyczajowy, Polska 1973

TRWAM

RANO

08:00 Słowo Życia
08:05 Procesja dziejów
08:25 Święty na każdy dzień
08:30 Gospodarcze filary Niepodległości
08:50 Syria
09:10 Spotkanie z Magdą Buczek
09:15 Katecheza ks. bp. Antoniego Długosza
09:25 Przegląd katolickiego tygodnika „Niedziela"
09:30 Świętość w codzienności - św. Joanna Beretta Molla
10:00 Papież Polak do rodaków

PO POŁUDNIU

10:45 Jan Paweł II (1978-2005)
11:00 Msza Święta z Jasnej Góry
13:00 IX Światowe Spotkanie Rodzin w Dublinie
14:15 Koncert życzeń
15:05 Kartka z kalendarza - Powstanie Warszawskie
15:10 Orędowniczka w codzienności
15:40 IX Światowe Spotkanie Rodzin w Dublinie
18:00 „Trąbo nasza, wrogom grzmij!". Reprezentacyjny Zespół Artystyczny Wojska Polskiego

WIECZOREM

20:00 Informacje dnia
20:20 Różaniec
20:50 100 cudownych miejsc na świecie
21:00 Apel Jasnogórski
21:20 Informacje dnia
21:40 Cuda Jezusa
22:40 Tydzień z Ziemi Świętej
23:00 Jak my to widzimy
23:30 IX Światowe Spotkanie Rodzin w Dublinie
23:55 Kartka z kalendarza - Powstanie Warszawskie

HISTORIA

RANO

06:50 Był taki dzień: 26 sierpnia
06:55 Dzikie Chiny: Przypływy zmian
08:05 Święty Augustyn (4) - serial
08:55 Komunikaty wojenne (1)
09:10 Doktor Ewa (8) - serial
09:50 Okrasa łamie przepisy
10:30 Z naturą na co dzień: Woj. wielkopolskie
11:05 Z naturą na co dzień: Woj. kujawsko-pomorskie
11:40 Wszystkie kolory świata: Armenia - kraina Noego

PO POŁUDNIU

12:45 Wielkie widowiska natury: Wielka uczta
13:45 Szerokie tory
14:25 Trójka hultajska - komedia obyczajowa, Polska 1937
15:55 Listy z barykady - dok.
16:25 Wielka gra - teleturniej
17:20 Ex Libris
17:45 Na kłopoty... Bednarski (3) - serial
18:50 Ostatnie dni dyktatora: Zakazana biografia Kim Dzong Ila - dok.
19:55 Jutro idziemy do kina - dramat obyczajowy, Polska 2007, reż. Michał Kwieciński, wyk. Mateusz Damięcki, Antoni Pawlicki, Jakub Wesołowski
21:50 Blok: Generacje
22:50 Cztery pory roku - film psychologiczny, Polska 1984
00:15 Kulisy II wojny światowej (6) - serial
01:20 Wszystkie kolory świata: Armenia - kraina Noego
02:20 Wojsko-polskie.pl

TVP INFO

RANO

08:00 Serwis info
08:09 Poranek TVP Info
08:30 Serwis info, pogoda
08:39 Poranek TVP Info
09:00 Serwis info, pogoda
09:50 Woronicza 17
10:59 Serwis info
11:23 Pogoda info
11:29 Serwis info weekend
11:59 Serwis info weekend
12:25 Pogoda info
12:30 Serwis info weekend
13:00 Serwis info weekend
13:23 Pogoda info

PO POŁUDNIU

13:29 Serwis info weekend
14:00 W akcji weekend
14:29 Serwis info weekend
14:52 Pogoda info
15:00 To jest temat
15:30 Kościół z bliska
16:00 Panorama info
16:50 Pogoda info
17:00 Teleexpress
17:15 Teleexpress extra
17:32 Teleexpress na deser
17:47 Serwis info weekend
18:00 Panorama
18:16 Serwis info weekend
18:30 Studio Zachód
19:18 Serwis info weekend
19:30 Wiadomości
19:58 Gość „Wiadomości"
20:13 Minęła dwudziesta
21:00 Nie da się ukryć
21:28 Flesz info wieczór
21:49 Bez retuszu
23:00 Info wieczór
23:30 Magazyn śledczy Anity Gargas
00:00 Serwis info weekend
00:20 Woronicza 17
01:33 Wiadomości

KINO POLSKA

RANO

06:00 Ostatni po Bogu - film sensacyjny, Polska 1968
07:55 TV okazje
08:30 Kabaretowy rejs - pr. rozryw.
09:40 Kabaretowy rejs - pr. rozryw.
10:35 Wiedzą sąsiedzi, jak kto siedzi - komedia, Czechosłowacja 1980
12:15 TV okazje
12:40 Ballada o Piotrowskim - film obyczajowy, Polska 2007
13:45 Zaraza - dramat psychologiczny, Polska 1971

PO POŁUDNIU

15:45 Stawka większa niż życie (7) - serial
16:55 Stawka większa niż życie (8) - serial
18:05 Konopielka - komedia obyczajowa, Polska 1981
20:00 Sztuka kochania - komedia erotyczna, Polska 1989. Doktor Olgierd Pasikonik, seksuolog i autor rubryki porad sercowych, odpowiada na list Anny. Zgodnie z sugestią lekarza dziewczyna ucieka sprzed ołtarza. Wraz z narzeczonym Piotrem zjawia się w domu doktora. Ten prosi chłopaka o przysługę. Tymczasem Anna postanawia zostać u Pasikonika jako pomoc domowa.
22:05 Demony wojny według Goi - dramat wojenny, Polska 1998
00:05 Git - dramat sensacyjny, Polska 2015
01:35 Edi - dramat obyczajowy, Polska 2002

KULTURA

RANO

08:00 Serialowa nostalgia: Wszystkie stworzenia duże i małe (9) - serial
09:00 We wnętrzu organów katedry Notre Dame - film dok., Niemcy 2015
10:05 Trzeci punkt widzenia - pr. publ.
10:35 Droga (5) - serial
11:45 Relacja z Festiwalu Warszawa Singera (1)
11:55 Wniebowzięci - komedia obyczajowa, Polska 1973
13:00 Hubal - film wojenny, Polska 1973

PO POŁUDNIU

15:10 Chuligan literacki - mag.
15:50 15. Międzynarodowy Konkurs Skrzypcowy im. Henryka Wieniawskiego: Seiji Okamoto, Bomsori Kim - koncert
16:50 Relacja z Festiwalu Warszawa Singera (2)
17:05 Pomniki historii: Twierdza Srebrna Góra
17:15 Niedziela z...: Kabaretem Dudek
18:15 Niedziela z... Kabaretem Dudek: Dudek w Trójce
19:25 Niedziela z... Kabaretem Dudek: Kabaret Dudek w telewizyjnej kawiarni
20:20 W ciemności - dramat wojenny, Kanada/Niemcy/Polska 2011
22:50 Międzynarodowy Jazzowy Konkurs Skrzypcowy im. Zbigniewa Seiferta
00:10 Trzeci punkt widzenia - pr. publ.
00:45 Mój ojciec Staś - film dok., Polska 2014

PULS

RANO

06:55 Skorpion (20) - serial
07:50 Skorpion (21) - serial
08:45 Flash 2 (5) - serial
09:40 Co ludzie powiedzą? (5) - serial
10:25 Obłędny rycerz - komedia przygodowa, USA 2001
12:55 Najpiękniejsze baśnie: Księżniczka na ziarnku grochu - film familijny, Niemcy 2010
14:10 7 krasnoludków: Historia prawdziwa - komedia, Niemcy 2004

PO POŁUDNIU

16:20 Kabaretowa noc pod gwiazdami - Lidzbark Warmiński
20:00 Niedziela z gwiazdami: John Wick - film sensacyjny, USA 2014
22:00 Mechanik: Prawo zemsty - film sensacyjny, USA 2011, reż. Dolph Lundgren, wyk. Dolph Lundgren. Rosja. Żona i syn Nikołaja, byłego komandosa, giną podczas strzelaniny, jaka wywiązuje się między gangsterami. Nikołaj wyjeżdża do USA. Pewnego dnia nieznajoma prosi go o odnalezienie porwanej w Rosji córki. W sfotografowanym porywaczu mężczyzna rozpoznaje zabójcę swoich bliskich.
23:35 Uwikłana 2 (12) - serial
00:30 Dyżur (9) - serial
00:55 Dyżur (10) - serial
01:25 Z archiwum policji
01:55 Biesiada na cztery pory roku: Biesiada kurpiowska

eprasa.pl 7e7818ac13

Programy autorów „Codziennej” i „Gazety Polskiej” zostały wyróżnione na czerwono.

Spotkanie ze Stephenem... godz. 23.50

Fatalna namiętność godz. 3.00

Zamiana żon godz. 21.30

Snajper: Reguły gry godz. 23.25

Starcie cywilizacji godz. 21.30

Rezydencja godz. 15.55

TVP 1

RANO
- **08:00** Wiadomości
- **08:10** Pogoda
- **08:15** Kwadrans polityczny
- **08:35** Alarm!
- **09:05** Ranczo (29) - serial
- **10:05** Komisarz Alex 7 (94) - serial
- **11:00** Krawcowa z Madrytu (13) - serial
- **12:00** Wiadomości
- **12:10** Agrobiznes
- **12:35** Agropogoda
- **12:45** BBC w Jedynce: Wielka odwilż w Yellowstone
- **13:50** Elif (309) - serial

PO POŁUDNIU
- **14:40** Opole 2018 na bis
- **15:00** Wiadomości
- **15:10** Pogoda
- **15:15** Alarm!
- **15:40** Komisariat - serial
- **16:05** Wieczna miłość (2) - serial
- **17:00** Teleexpress
- **17:18** Pogoda
- **17:25** Jaka to melodia? - pr. rozryw.
- **17:55** Korona królów (73) - serial
- **18:25** Korona królów (74) - serial
- **18:50** Jeden z dziesięciu - teleturniej
- **19:30** Wiadomości

WIECZOREM
- **20:05** Pogoda
- **20:10** Alarm!
- **20:25** Sport
- **20:30** Leśniczówka (24) - serial
- **21:00** Rolnik szuka żony 4 (10) - pr. rozryw.
- **22:00** Midnight Sun (8) - serial
- **23:00** Bez tożsamości (11) - serial
- **23:50** Spotkanie ze Stephenem Hawkingiem - film dok., Wielka Brytania 2015
- **00:50** Wojna domowa - komedia, Kanada/Wielka Brytania 2008

TVP 2

RANO
- **05:20** Koło fortuny - teleturniej
- **06:05** O mnie się nie martw (11) - serial
- **06:55** Coś dla ciebie
- **07:20** Makłowicz w podróży
- **07:55** Pytanie na śniadanie
- **11:00** Panorama
- **11:15** Pytanie na śniadanie
- **11:25** Rodzinka.pl (227) - serial
- **11:55** Barwy szczęścia (1884) - serial
- **12:30** Koło fortuny - teleturniej
- **13:05** Cena miłości (23) - serial
- **14:55** Bake off - Ale ciacho! 4 (9) - widowisko

PO POŁUDNIU
- **15:00** Postaw na milion - teleturniej
- **16:00** Koło fortuny - teleturniej
- **16:35** Familiada - teleturniej
- **17:10** Czarna perła (66) - serial
- **18:00** Panorama
- **18:25** Pogoda
- **18:30** Sport
- **18:35** Rodzinka.pl (145) - serial
- **19:05** Wszystko przed nami (30) - serial
- **19:35** Barwy szczęścia (1884) - serial

WIECZOREM
- **20:10** Barwy szczęścia (1885) - serial
- **20:55** M jak miłość (1376) - serial
- **21:55** Zemsta o jasnych oczach (4) - serial
- **23:55** Oficerowie (7) - serial
- **00:55** Nine: Dziewięć - musical, Włochy/USA 2009, reż. Rob Marshall, wyk. Daniel Day-Lewis, Marion Cotillard
- **03:00** Fatalna namiętność - thriller, USA 1997, reż. Jon Avnet

TVN

RANO
- **06:10** Mango - telezakupy
- **07:25** Agent - Gwiazdy (13) - reality show
- **08:30** Kuchenne rewolucje - pr. rozryw.
- **09:30** Szkoła (351) - serial
- **10:30** Ukryta prawda (609) - serial
- **11:30** SOS. Ekipy w akcji (19) - serial
- **12:30** Ugotowani - pr. rozryw.
- **13:30** W-11 - Wydział Śledczy (1020) - serial
- **14:15** W-11 - Wydział Śledczy (1022) - serial

PO POŁUDNIU
- **15:00** Kuchenne rewolucje - pr. rozryw.
- **16:00** Szkoła (352) - serial
- **17:00** SOS. Ekipy w akcji (20) - serial
- **18:00** Ukryta prawda (610) - serial
- **19:00** Fakty
- **19:35** Sport
- **19:45** Pogoda
- **19:50** Uwaga!
- **20:15** Na Wspólnej (2734) - serial
- **20:55** Milionerzy - teleturniej
- **21:30** Zamiana żon (5) - pr. rozryw.

Żony pochodzące z różnych środowisk zamieniają się na tydzień rodzinami. Przez kilka dni żyją według zasad panujących w nowej familii. Potem panie mogą wprowadzać swoje reguły.

WIECZOREM
- **22:30** Rinke. Na krawędzi - serial dok.
- **23:30** Con Air: Lot skazańców - film sensacyjny, USA 1997
- **01:45** Co za tydzień
- **02:20** Czysty geniusz (9) - serial

POLSAT

RANO
- **06:00** Nowy dzień z Polsat News
- **07:45** Trudne sprawy (757) - serial
- **08:45** Malanowski i partnerzy (607) - serial
- **09:15** Malanowski i partnerzy (608) - serial
- **09:45** Dzień, który zmienił moje życie (107) - serial
- **10:45** Dlaczego ja? (720) - serial
- **11:45** Gliniarze (1) - serial
- **12:45** Trudne sprawy (628) - serial
- **13:45** Sekrety rodziny (55) - serial
- **14:45** Dlaczego ja? (803) - serial

PO POŁUDNIU
- **15:50** Wydarzenia
- **16:10** Pogoda
- **16:15** Interwencja
- **16:35** Gliniarze (173) - serial
- **17:40** Sekrety rodziny (56) - serial
- **18:50** Wydarzenia
- **19:20** Sport
- **19:25** Pogoda
- **19:30** Świat według Kiepskich (254) - serial
- **20:05** Megahit: Marsjanin - film SF, Wielka Brytania/USA 2015
- **23:25** Snajper: Reguły gry - dramat sensacyjny, USA 2016. Sierżant Jake Chandler zostaje wysłany do Afganistanu z misją odbicia porwanego przez talibów amerykańskiego kongresmena. Operacja kończy się sukcesem, ale Jake, próbując pomóc jednemu z rannych towarzyszy, zostaje odcięty na terytorium wroga.

WIECZOREM
- **01:05** Bad Boys 2 - film sensacyjny, USA 2003

REPUBLIKA

RANO
- **07:00** Polska na dzień dobry
- **08:52** Kalendarz historyczny
- **09:10** Telezakupy
- **09:40** Salonik polityczny
- **10:25** Telezakupy
- **11:00** Polityczna kawa
- **11:40** Telezakupy
- **12:15** Gwiazdy w Republice
- **12:30** Telezakupy
- **13:00** Polska na dzień dobry
- **13:10** Telezakupy
- **13:30** Polska na dzień dobry
- **13:40** Telezakupy
- **14:10** Polska na dzień dobry

PO POŁUDNIU
- **14:20** Telezakupy
- **14:35** Kalendarz historyczny
- **14:45** Telezakupy
- **15:00** Republika po południu
- **15:20** Telezakupy
- **15:35** Republika po południu
- **15:55** Telezakupy
- **16:10** Republika po południu
- **17:20** Wolne głosy - popołudnie
- **18:30** Ekonomia raport - flesz
- **18:50** Zapomniani bohaterowie
- **19:00** Dzisiaj - główne wydanie serwisu informacyjnego
- **19:30** Prognoza pogody
- **19:40** Świat wieczorem

WIECZOREM
- **20:00** Tweet UP
- **20:50** Kulisy manipulacji - Flesz
- **21:00** W punkt
- **21:30** Starcie cywilizacji
- **22:00** Poland Daily
- **22:10** Poland Daily - Weather
- **22:13** Poland Daily - Business
- **22:20** Ekonomia raport
- **22:50** Suma dnia
- **23:25** Geopolityczny tygiel
- **23:50** Zapomniani bohaterowie
- **00:00** Poland Daily
- **00:10** Poland Daily - Weather

POLONIA

RANO
- **06:50** Nad Niemnem - magazyn Polaków na Białorusi
- **07:10** Mój zwierzyniec
- **07:25** Skowroneczek 2018
- **07:55** Pytanie na śniadanie
- **11:00** Panorama
- **11:15** Pytanie na śniadanie
- **11:25** Kulturalni PL
- **12:20** Zasmakuj w Sienkiewiczu
- **12:50** Wiadomości
- **13:00** Krótka historia
- **13:10** Dom niespokojnej starości (2) - serial
- **13:45** Chichot losu (10) - serial

PO POŁUDNIU
- **14:40** Oczy w oczy: Robert Chojnacki
- **15:10** Inka. Zachowałam się jak trzeba - dok.
- **15:45** Wiadomości
- **15:55** Rezydencja (36) - serial
- **16:25** 1200 muzeów
- **16:55** Skowroneczek 2018
- **17:20** Krótka historia
- **17:30** Teleexpress
- **17:55** Niedziela z...: rolami Andrzeja Łapickiego
- **18:40** Pod Tatrami - mag.
- **18:55** Dom niespokojnej starości (2) - serial

WIECZOREM
- **19:25** Nad Niemnem - mag.
- **19:45** Wieczorynka
- **20:00** Wiadomości
- **20:30** Pogoda
- **20:35** Sport
- **20:45** U Pana Boga w ogródku (12) - serial
- **21:45** Polonia 24
- **22:10** Halo Polonia
- **23:05** Inka. Są sprawy ważniejsze niż śmierć - dok.
- **00:15** Rezydencja (36) - serial
- **00:45** Wiadomości

TRWAM

RANO
- **08:00** Informacje dnia
- **08:15** Orędzie na trudne czasy
- **09:30** Kartka z kalendarza
- **09:40** Tydzień z Ziemi Świętej
- **10:00** Informacje dnia
- **10:15** Przeszedł czyściec na ziemi... Historia księdza biskupa Czesława Kaczmarka
- **11:10** „W którą wierzy nawet taki, który w nic nie wierzy”
- **11:40** 180 lat na zdrowie
- **11:55** Święty na każdy dzień
- **12:00** Anioł Pański

PO POŁUDNIU
- **12:03** Informacje dnia
- **12:20** Katownie praskie
- **13:10** Chingola
- **13:20** Koncert życzeń
- **14:10** Wyznanie
- **15:35** Trzy wyspy - trzy światy
- **15:45** Kartka z kalendarza
- **15:50** Ma się rozumieć
- **16:00** Informacje dnia
- **16:10** Sanktuaria polskie
- **16:30** Zew natury
- **16:55** Świadkowie
- **17:25** Kartka z kalendarza - Powstanie Warszawskie

WIECZOREM
- **17:30** Spotkanie Rodziny Radia Maryja w Dzierżawach
- **19:45** Jay Jay odrzutowiec
- **20:00** Informacje dnia
- **20:20** Różaniec
- **20:50** 100 cudownych miejsc na świecie
- **21:00** Apel Jasnogórski
- **21:20** Informacje dnia
- **21:40** Polski punkt widzenia
- **22:00** Stan bezpieczeństwa państwa
- **22:10** Mojżesz - 10 przykazań
- **23:00** Światła nadziei

HISTORIA

RANO
- **06:50** Był taki dzień: 27 sierpnia
- **07:00** Cofnąć czas na Karskiego - dok.
- **07:30** Pre mortem - etiuda filmowa, Polska 2013
- **08:05** Ex Libris
- **08:35** Wojownicy czasu: Łomianki, czyli na pomoc Warszawie
- **09:15** Historia Polski: Strajk
- **09:55** Komunikaty wojenne
- **10:00** Mokotowski spacer z panem Eugeniuszem - dok.

PO POŁUDNIU
- **10:35** Sensacje XX wieku
- **11:15** Dzikie konie kanadyjskich Gór Skalistych - dok.
- **12:10** Droga (1) - serial
- **13:20** Dama kameliowa - melodramat, Polska 1994
- **15:20** Wielkie widowiska natury: Wielka uczta
- **16:15** Spór o historię
- **16:55** Historia Polski: Strajk: Umowa
- **17:55** Było, nie minęło - kronika zwiadowców historii
- **18:25** Flesz historii

WIECZOREM
- **18:40** Komunikaty wojenne
- **18:50** Kuchnia polska (3) - serial
- **20:00** Historia świata według Andrew Marra (5) - dok.
- **20:55** Historia świata według Andrew Marra (6) - dok.
- **22:00** Archiwum zimnej wojny: Krucjata wolności
- **22:35** Jak wygrać wojnę: Marsz po zwycięstwo
- **23:40** Gdzie jest Porozumienie Gdańskie? - dok.
- **00:35** Sensacje XX wieku
- **01:00** Sensacje XX wieku

TVP INFO

RANO
- **08:10** Minęła ósma
- **08:09** Poranek TVP Info
- **08:39** Poranek TVP Info
- **08:45** Flesz info
- **09:00** Serwis info, pogoda
- **09:05** Poranek TVP Info
- **09:20** Info poranek
- **09:30** Serwis info, pogoda
- **09:45** Poranek TVP Info
- **10:00** Serwis info
- **10:25** Pogoda info
- **10:29** Serwis info
- **10:50** Pogoda info
- **11:00** Serwis info

PO POŁUDNIU
- **11:30** Serwis info, pogoda
- **12:00** Serwis info
- **12:25** Pogoda info
- **12:30** Serwis info, pogoda
- **13:00** Serwis info
- **15:00** Serwis info
- **15:20** Pogoda info
- **15:29** Serwis info
- **16:00** Panorama info
- **16:52** Pogoda info
- **17:00** Teleexpress
- **17:15** Teleexpress extra
- **17:32** O co chodzi
- **18:00** Panorama

WIECZOREM
- **18:24** Serwis info
- **18:43** Widziane z Polski
- **19:00** Serwis info
- **19:30** Wiadomości
- **19:58** Gość „Wiadomości”
- **20:13** Minęła dwudziesta
- **21:00** Nie da się ukryć
- **21:28** Flesz info wieczór
- **21:40** Studio Lotto
- **21:50** W tyle wizji
- **22:30** W tyle wizji extra
- **23:00** Info wieczór
- **23:30** W akcji
- **23:55** Serwis info

KINO POLSKA

RANO
- **06:00** Przeor Kordecki - obrońca Częstochowy - film historyczny, Polska 1934
- **07:40** TV okazje
- **08:15** Szwadron - dramat historyczny, Belgia/Francja/Ukraina/Polska 1992
- **10:30** W zawieszeniu - dramat polityczny, Polska 1986
- **12:15** TV okazje
- **12:45** Kabaretowy rejs - pr. rozryw.
- **13:45** Miłość ci wszystko wybaczy - dramat biograficzny, Polska 1981

PO POŁUDNIU
- **16:00** Konopielka - komedia obyczajowa, Polska 1981
- **18:00** Kabaretowy rejs - pr. rozryw.
- **19:00** Kabaretowy rejs - pr. rozryw.
- **20:00** Dzień świra - komediodramat, Polska 2002
- **21:55** Pokłosie - dramat obyczajowy, Polska 2012. Franciszek Kalina, który wyemigrował do Stanów Zjednoczonych za czasów pierwszej Solidarności, przyjeżdża do Polski na wieść, że jego młodszy brat Józef jest w konflikcie z mieszkańcami swej wsi. Skłóceni od momentu wyjazdu Franciszka z Polski, bracia próbują jednak wspólnie odkryć tajemnicę z czasów okupacji niemieckiej.

WIECZOREM
- **00:10** Wolne miasto - dramat historyczny, Polska 1958
- **02:15** Prawo i pięść - film sensacyjny, Polska 1964

KULTURA

RANO
- **08:00** Nienasyceni - rep.
- **08:25** Rzecz Polska
- **08:50** Młyn i krzyż - dramat kostiumowy, Szwecja/Polska 2010
- **10:30** Anioł dziwnych przypadków - film animowany, Kanada/Niemcy 2013
- **11:00** Trzecia granica (7) - serial
- **12:10** Trzecia granica (8) - serial
- **13:15** Julia wraca do domu - dramat obyczajowy, Kanada/Niemcy/USA/Polska 2002

PO POŁUDNIU
- **15:15** Nagroda Literacka Gdynia 2018: Martyna Bunda
- **15:35** Taśmy kultury: Jak zostałem spikerem
- **16:00** Taśmy kultury: Gdy zaczynaliśmy: Pomniki
- **16:25** Nagroda Literacka Gdynia 2018: Paweł Sołtys
- **16:30** Dracula - horror, USA 1931
- **18:25** Szaleństwo Majki Skowron (9) - serial
- **19:05** Wakacje z duchami (1) - serial
- **19:40** Informacje kulturalne

WIECZOREM
- **19:50** Nagroda Literacka Gdynia 2018: Martyna Bunda
- **20:00** Szpital Przemienienia - dramat psych., Polska 1978
- **21:40** Sól ziemi - film dokumentalny, Francja/Brazylia 2014
- **23:40** Którędy po sztukę: Jan Lebenstein
- **23:45** Videofan: Portrety: Aleka Polis
- **00:00** Nagroda Literacka Gdynia 2018: Paweł Sołtys
- **00:05** Dziennik filozofa

PULS

RANO
- **07:00** Dziesięć przykazań (130) - serial
- **08:00** Niewolnica Victoria (16) - serial
- **09:00** Lombard. Życie pod zastaw (36) - serial
- **10:00** Gliniarz i prokurator (7) - serial
- **11:00** Kobra - oddział specjalny (1) - serial
- **12:00** Kobra - oddział specjalny (2) - serial
- **13:00** Lombard. Życie pod zastaw (45) - serial

PO POŁUDNIU
- **14:00** Zbuntowany anioł (29) - serial
- **15:00** Zbuntowany anioł (30) - serial
- **15:55** Kobra - oddział specjalny (5) - serial
- **17:00** Kobra - oddział specjalny (2) - serial
- **18:00** Lombard. Życie pod zastaw (39) - serial
- **19:00** Lombard. Życie pod zastaw (92) - serial
- **20:00** Mściciel - film sensacyjny, Francja/Niemcy/RPA/USA 2004, reż. Philippe Martinez, wyk. Jean-Claude Van Damme, Valerie Tian, Simon Yam

WIECZOREM
- **21:50** Bękarty wojny - dramat wojenny, Niemcy/USA 2009
- **01:00** Taki jest świat
- **01:50** Biesiada na cztery pory roku: Biesiada myśliwska
- **02:40** Biesiada na cztery pory roku: Biesiada dworska
- **03:05** Biesiada na cztery pory roku: Biesiada jeździecka

eprasa.pl 7e7818ac13

Programy autorów „Codziennej” i „Gazety Polskiej” zostały wyróżnione na czerwono.

S.W.A.T. – jednostka specjalna godz. 23.00

Babylon A.D. godz. 0.05

Dla niej wszystko godz. 21.30

Bad Boys 2 godz. 20.05

Koniec systemu godz. 21.30

Przedwiośnie godz. 13.45

TVP 1

RANO
- **08:00** Wiadomości
- **08:10** Pogoda
- **08:15** Kwadrans polityczny
- **08:35** Alarm!
- **09:05** Ranczo (30) - serial
- **10:05** Komisarz Alex (95) - serial
- **11:00** Krawcowa z Madrytu (14) - serial
- **12:00** Wiadomości
- **12:10** Agrobiznes
- **12:35** Agropogoda
- **12:45** Natura w Jedynce: Krainy niezwykłych przeobrażeń: Nowa Anglia

PO POŁUDNIU
- **13:50** Elif (310) - serial
- **14:40** Opole 2018 na bis
- **15:00** Wiadomości
- **15:15** Alarm!
- **15:40** Leśniczówka (24) - serial
- **16:05** Wieczna miłość (3) - serial
- **17:00** Teleexpress
- **17:15** Pogoda
- **17:25** Jaka to melodia? - pr. rozryw.
- **17:55** Korona królów (75) - serial
- **18:25** Korona królów (76) - serial
- **18:50** Jeden z dziesięciu - teleturniej

WIECZOREM
- **19:30** Wiadomości
- **20:05** Pogoda
- **20:10** Alarm!
- **20:25** Sport
- **20:30** Leśniczówka (25) - serial
- **21:00** Rolnik szuka żony 4 (11) - pr. rozryw.
- **22:00** Rolnik szuka żony 4 (12) - pr. rozryw.
- **23:00** S.W.A.T. - jednostka specjalna (21) - serial
- **23:50** Magazyn kryminalny 997
- **00:45** Boisko bezdomnych - film obyczajowy, Polska 2008

TVP 2

RANO
- **06:05** M jak miłość (1376) - serial
- **07:00** Program ekumeniczny
- **07:20** Na sygnale (100) - serial
- **07:55** Pytanie na śniadanie
- **11:00** Panorama
- **11:10** Pytanie na śniadanie
- **11:25** Rodzinka.pl (228) - serial
- **11:55** Barwy szczęścia (1885) - serial
- **12:30** Koło fortuny - teleturniej
- **13:05** Cena miłości (24) - serial
- **14:00** Bake off - Ale ciacho! 4 (10) - widowisko
- **15:00** M jak miłość (1376) - serial

PO POŁUDNIU
- **16:00** Koło fortuny - teleturniej
- **16:35** Familiada - teleturniej
- **17:10** Czarna perła (67) - serial
- **18:00** Panorama
- **18:25** Pogoda
- **18:30** Sport
- **18:35** Rodzinka.pl (146) - serial
- **19:05** Wszystko przed nami (31) - serial
- **19:40** Barwy szczęścia (1885) - serial
- **20:10** Barwy szczęścia (1886) - serial
- **20:55** M jak miłość (1377) - serial

WIECZOREM
- **21:55** Fatalna namiętność - thriller, USA 1997, reż. Jon Avnet. Przebywający w Chinach Amerykanin zostaje oskarżony o morderstwo córki wpływowego generała.
- **00:05** Babylon A.D. - film SF, Francja/Wielka Brytania/USA 2008
- **01:55** Paradoks (5) - serial
- **02:50** Wezwanie - dramat obyczajowy, Polska 1996

TVN

RANO
- **06:50** W-11 - Wydział Śledczy (1020) - serial
- **07:30** W-11 - Wydział Śledczy (1022) - serial
- **08:30** Kuchenne rewolucje
- **09:30** Szkoła (352) - serial
- **10:30** Ukryta prawda (610) - serial
- **11:30** SOS. Ekipy w akcji (20) - serial
- **12:30** Ugotowani (11) - pr. rozryw.
- **13:30** W-11 - Wydział Śledczy (1023) - serial

PO POŁUDNIU
- **14:15** W-11 - Wydział Śledczy (1024) - serial
- **15:00** Kuchenne rewolucje - pr. rozryw.
- **16:00** Szkoła (353) - serial
- **17:00** SOS. Ekipy w akcji (21) - serial
- **18:00** Ukryta prawda (611) - serial
- **19:00** Fakty
- **19:35** Sport
- **19:45** Pogoda
- **19:50** Uwaga!
- **20:15** Na Wspólnej (2735) - serial

WIECZOREM
- **20:55** Milionerzy - teleturniej
- **21:30** Dla niej wszystko - dramat krym., Francja/USA 2010. Oddany mąż wkracza w niezwykle niebezpieczny świat i ryzykuje wszystko, by wyciągnąć z więzienia ukochaną żonę skazaną za morderstwo.
- **00:10** Kuba Wojewódzki - talk-show
- **01:10** Niewierni (4) - serial
- **02:10** Mroczne zagadki Los Angeles 3 (14) - serial

POLSAT

RANO
- **06:00** Nowy dzień z Polsat News
- **07:45** Trudne sprawy (758) - serial
- **08:45** Malanowski i partnerzy (609) - serial
- **09:15** Malanowski i partnerzy (610) - serial
- **09:45** Dzień, który zmienił moje życie (108) - serial
- **10:45** Dlaczego ja? (172) - serial
- **11:45** Gliniarze (2) - serial
- **12:45** Trudne sprawy (629) - serial
- **13:45** Sekrety rodziny (56) - serial

PO POŁUDNIU
- **14:45** Dlaczego ja? (804) - serial
- **15:50** Wydarzenia
- **16:10** Pogoda
- **16:15** Interwencja
- **16:35** Gliniarze (174) - serial
- **17:40** Sekrety rodziny (57) - serial
- **18:50** Wydarzenia
- **19:20** Sport
- **19:25** Pogoda
- **19:30** Świat według Kiepskich (255) - serial
- **20:05** Bad Boys 2 - film sensacyjny, USA 2003, reż. Michael Bay, wyk. Martin Lawrence, Will Smith, Jordi Molla. Dwóch agentów jednostki antynarkotykowej z Miami stawia czoła bezwzględnemu kubańskiemu przemytnikowi ecstasy.

WIECZOREM
- **23:15** Ktoś całkiem obcy - thriller, USA 2007, reż. James Foley, wyk. Halle Berry, Bruce Willis
- **01:50** Galimatias, czyli kogel-mogel 2 - komedia obyczajowa, Polska 1989

REPUBLIKA

RANO
- **07:00** Polska na dzień dobry
- **08:52** Kalendarz historyczny
- **09:10** Telezakupy
- **09:40** W punkt
- **10:00** Telezakupy
- **10:30** Starcie cywilizacji
- **11:00** Telezakupy
- **11:15** Tweet UP
- **11:55** Telezakupy
- **12:10** Ekonomia raport - flesz
- **12:30** Telezakupy
- **12:45** Polska na dzień dobry
- **12:55** Telezakupy
- **13:10** Polska na dzień dobry

PO POŁUDNIU
- **13:20** Telezakupy
- **13:55** Zapomniani bohaterowie
- **14:05** Telezakupy
- **14:20** Kalendarz historyczny
- **14:30** Telezakupy
- **15:00** Republika po południu
- **15:20** Telezakupy
- **15:35** Republika po południu
- **17:20** Wolne głosy - popołudnie
- **18:30** Magazyn wojskowy
- **18:50** Zapomniani bohaterowie
- **19:00** Dzisiaj - główne wydanie serwisu informacyjnego
- **19:30** Prognoza pogody
- **19:40** Świat wieczorem

WIECZOREM
- **20:00** Wolne głosy wieczorem
- **20:30** Rozmowa ściśle jawna
- **20:50** Kulisy manipulacji - Flesz
- **21:00** W punkt
- **21:30** Koniec systemu
- **22:00** Poland Daily
- **22:10** Poland Daily - Weather
- **22:13** Poland Daily - Business
- **22:20** Ekonomia raport
- **22:50** Suma dnia
- **23:25** Rozmowa ściśle jawna
- **23:50** Zapomniani bohaterowie
- **00:00** Poland Daily

POLONIA

RANO
- **07:35** Margolcia i Miś zapraszają dziś
- **07:55** Pytanie na śniadanie
- **11:00** Panorama
- **11:05** Pogoda
- **11:10** Pytanie na śniadanie
- **11:25** Polonia 24
- **11:50** Halo Polonia
- **12:50** Wiadomości
- **13:00** Krótka historia
- **13:10** Dom niespokojnej starości (5) - serial
- **13:45** Przedwiośnie (6) - serial
- **14:35** Inka. Są sprawy ważniejsze niż śmierć - film dokumentalny, Polska 2017

PO POŁUDNIU
- **15:45** Wiadomości
- **15:55** Rezydencja (37) - serial
- **16:25** Tańczący z naturą: M1 dla jerzyka
- **16:55** Margolcia i Miś zapraszają dziś
- **17:10** Mój zwierzyniec
- **17:20** Krótka historia
- **17:30** Teleexpress
- **17:55** Podróże z historią
- **18:25** Wojsko-polskie.pl
- **18:55** Dom niespokojnej starości (5) - serial

WIECZOREM
- **19:25** Kierunek Zachód
- **19:45** Wieczorynka
- **20:00** Wiadomości
- **20:15** Pogoda
- **20:45** Ojciec Mateusz (192) - serial
- **21:45** Polonia 24
- **22:10** Halo Polonia
- **23:05** Nasi w Hollywood. Komputerowa magia ekranu
- **00:15** Rezydencja (37) - serial
- **00:45** Wiadomości
- **01:20** Baw się słowami
- **01:45** Dobranocka za oceanem

TRWAM

RANO
- **08:00** Informacje dnia
- **08:15** Polski punkt widzenia
- **08:40** Świadkowie
- **09:00** Przypowieści Jezusa
- **09:10** Papież Polak do rodaków
- **10:00** Informacje dnia
- **10:15** Jak my to widzimy
- **10:45** Zew natury
- **11:05** Mocni w wierze
- **11:45** Z nami bezpiecznie
- **12:00** Anioł Pański
- **12:03** Informacje dnia
- **12:20** Grunt to droga. Camino to wolność

PO POŁUDNIU
- **12:35** Danuta Siedzikówna „Inka”
- **13:00** Jan Paweł II i Prymas Stefan Kardynał Wyszyński
- **13:55** Kabwe
- **14:00** Mojżesz - 10 przykazań
- **14:50** Nieznani bohaterowie
- **15:40** Nuty nadziei
- **15:50** Ma się rozumieć
- **16:00** Informacje dnia
- **16:10** Jestem mamą
- **16:30** Kalejdoskop młodych
- **16:50** Express studencki
- **17:10** Prosto o gospodarce
- **17:30** Okiem kamery

WIECZOREM
- **18:00** Anioł Pański
- **18:05** Informacje dnia
- **18:15** Rozmowy niedokończone
- **19:30** Każdy maluch to potrafi
- **19:45** Modlitwa z udziałem dzieci
- **20:00** Informacje dnia
- **20:20** Różaniec
- **20:50** 100 cudownych miejsc na świecie
- **21:00** Apel Jasnogórski
- **21:20** Informacje dnia
- **21:40** Polski punkt widzenia
- **22:00** Miłość odnajdzie cię wszędzie
- **23:25** Bitwa pod Rząbcem

HISTORIA

RANO
- **06:50** Był taki dzień: 28 sierpnia
- **06:55** Kuchnia polska (3) - serial
- **08:05** Niecała nieprawda, czyli PRL w DTV
- **08:40** Historia Polski: Strajk: Umowa
- **09:35** Sensacje XX wieku
- **10:05** Sensacje XX wieku
- **10:40** Spór o historię
- **11:15** Z archiwum porucznika Broka - dok.
- **11:55** Droga (2) - serial
- **13:00** Wszystkie kolory świata: Portugalia. Skarb Półwyspu Iberyjskiego

PO POŁUDNIU
- **14:05** Historia w postaciach zapisana: Kardynał Richelieu. Niebo może poczekać
- **15:55** Marzyciele: Rabin Krakowa, chwilowo w Warszawie
- **16:20** Historia Polski: Strajk: Punkty 3 i 4
- **17:20** Komunikaty wojenne
- **17:25** Było, nie minęło - kronika zwiadowców historii
- **17:55** Wojownicy czasu: Łomianki, czyli na pomoc Warszawie

WIECZOREM
- **18:30** Kuchnia polska (4) - serial
- **19:45** Orzeł i chryzantema - dok.
- **21:00** Hitler i wiedza tajemna - dok.
- **22:00** Jak było? - pr. publ.
- **22:40** Spirala - dramat psychologiczny, Polska 1978
- **00:10** Sensacje XX wieku
- **01:05** Encyklopedia II wojny światowej
- **01:40** Było, nie minęło - kronika zwiadowców historii
- **02:10** Błękitna Armia 1917-1919

TVP INFO

RANO
- **08:10** Minęła ósma
- **08:09** Poranek TVP Info
- **08:39** Poranek TVP Info
- **08:45** Flesz info
- **09:00** Serwis info, pogoda
- **09:05** Poranek TVP Info
- **09:20** Info poranek
- **09:30** Serwis info, pogoda
- **09:45** Poranek TVP Info
- **10:00** Serwis info
- **10:25** Pogoda info
- **10:29** Serwis info
- **10:50** Pogoda info
- **11:00** Serwis info

PO POŁUDNIU
- **11:30** Serwis info, pogoda
- **12:00** Serwis info
- **12:25** Pogoda info
- **12:30** Serwis info, pogoda
- **13:00** Serwis info
- **15:00** Serwis info
- **15:20** Pogoda info
- **15:29** Serwis info
- **16:00** Panorama info
- **16:52** Pogoda info
- **17:00** Teleexpress
- **17:15** Teleexpress extra
- **17:32** O co chodzi
- **18:00** Panorama

WIECZOREM
- **18:24** Serwis info
- **18:43** Widziane z Polski
- **19:00** Serwis info
- **19:30** Wiadomości
- **19:58** Gość „Wiadomości”
- **20:13** Minęła dwudziesta
- **21:00** Nie da się ukryć
- **21:28** Flesz info wieczór
- **21:40** Studio Lotto
- **21:50** W tyle wizji
- **22:30** W tyle wizji extra
- **23:00** Info wieczór
- **23:30** W akcji
- **23:55** Serwis info

KINO POLSKA

RANO
- **06:00** Ballada o Piotrowskim - film obyczajowy, Polska 2007
- **07:10** TV okazje
- **07:50** Marynia - film obyczajowy, Polska 1984
- **10:00** Joanna - dramat psychologiczny, Polska 2010
- **12:15** TV okazje
- **12:35** PKF 33/83 - kronika
- **12:55** Kabaretowy rejs - pr. rozryw.
- **13:55** 1812 - Ułańska ballada - film historyczny, Rosja 2012

PO POŁUDNIU
- **16:00** Królowie życia - komedia, Francja/Polska 1997
- **18:00** Kabaretowy rejs - pr. rozryw.
- **19:00** Kabaretowy rejs - pr. rozryw.
- **20:00** Ostatnie piętro - thriller, Polska 2012, reż. Tadeusz Król, wyk. Janusz Chabior, Joanna Orleańska, Przemysław Bluszcz. Kapitan Wojska Polskiego trafia na ślad afery, która zmieni całe jego życie.

WIECZOREM
- **21:45** Sztuka kochania - komedia erotyczna, Polska 1989
- **23:50** Żywie Białaruś! - film biograficzny, Polska 2012, reż. Krzysztof Łukaszewicz. Obraz 24-letniego białoruskiego muzyka rockowego, który walczy z represyjnym systemem, ryzykując wszystko, co kocha.
- **02:00** Senność - dramat obyczajowy, Polska 2008

KULTURA

RANO
- **08:00** Wydarzenia aktualne
- **08:35** Informacje kulturalne
- **08:55** Dracula - horror, USA 1931
- **10:40** Nagroda Literacka Gdynia 2018: Aleksandra Zielińska
- **11:00** Z biegiem lat, z biegiem dni (1) - serial
- **12:10** Z biegiem lat, z biegiem dni (2) - serial
- **13:40** Nagroda Literacka Gdynia 2018: Sława Lisiecka
- **13:45** Studio Kultura - rozmowy
- **14:05** Pół serio - komedia, Polska 2000

PO POŁUDNIU
- **15:45** Taśmy kultury: Spotkania z profesorem Zinem. Piórkiem i węglem: Opowieść o studniach
- **16:10** Taśmy kultury: Gdy zaczynaliśmy: Radiofonia
- **16:35** Nagroda Literacka Gdynia 2018: Aleksandra Zielińska
- **16:45** Wróżby kumaka - film obyczajowy, Niemcy/Polska 2005
- **18:35** Wakacje z duchami (2) - serial
- **19:05** Wakacje z duchami (3) - serial

WIECZOREM
- **19:40** Studio Kultura - rozmowy
- **20:00** Kwartet - komediodramat, Wielka Brytania 2012
- **21:45** Dziennik filozofa
- **21:55** NIE-ZŁE-FIL-MY: Łowca - ostatnie starcie - film SF, Polska 1993
- **23:35** Albert Cinema - film dokumentalny, Polska 2012
- **00:40** Legendy rocka: Jethro Tull
- **01:05** Wydarzenia aktualne
- **01:40** Jesteś Bogiem - dramat biograficzny, Polska 2012

PULS

RANO
- **07:00** Dziesięć przykazań (131) - serial
- **08:00** Niewolnica Victoria (17) - serial
- **09:00** Lombard. Życie pod zastaw (38) - serial
- **10:00** Gliniarz i prokurator (8) - serial
- **11:00** Kobra - oddział specjalny (3) - serial
- **12:00** Kobra - oddział specjalny (4) - serial
- **13:00** Lombard. Życie pod zastaw (46) - serial

PO POŁUDNIU
- **14:00** Zbuntowany anioł (31) - serial
- **15:00** Zbuntowany anioł (32) - serial
- **15:55** Kobra - oddział specjalny (1) - serial
- **17:00** Kobra - oddział specjalny (2) - serial
- **18:00** Lombard. Życie pod zastaw (92) - serial
- **19:00** Lombard. Życie pod zastaw (93) - serial
- **20:00** W obronie własnej - dramat sensacyjny, USA 2013

WIECZOREM
- **22:00** Rewolwer - dramat sensacyjny, Francja/Wielka Brytania 2005. Hazardzista Jake Green, który nigdy nie przegrywa, naraża się szefowi lokalnej mafii.
- **00:05** Błękitna głębia 2: Rafa - film przygodowy, USA 2009
- **02:00** Biesiada na cztery pory roku: Biesiada wiślana
- **02:45** Biesiada na cztery pory roku: Biesiada noce i dnie

eprasa.pl 7e7818ac13

Programy autorów „Codziennej” i „Gazety Polskiej” zostały wyróżnione na czerwono.

TVP 1

RANO

08:00 Wiadomości
08:10 Pogoda
08:15 Kwadrans polityczny
08:35 Alarm!
09:05 Ranczo (31) - serial
10:05 Komisarz Alex (96) - serial
11:00 Krawcowa z Madrytu (15) - serial
12:00 Wiadomości
12:15 Agrobiznes
12:25 Agropogoda
12:30 Magazyn rolniczy
12:45 Natura w Jedynce: Krainy niezwykłych przeobrażeń

PO POŁUDNIU

13:50 Elif (311) - serial
14:40 Opole 2018 na bis
15:00 Wiadomości
15:10 Pogoda
15:15 Alarm!
15:40 Leśniczówka (25) - serial
16:05 Wieczna miłość (4) - serial
17:00 Teleexpress
17:18 Pogoda
17:25 Jaka to melodia? - pr. rozryw.
17:55 Korona królów (77) - serial
18:25 Korona królów (78) - serial
18:50 Jeden z dziesięciu - teleturniej

WIECZOREM

19:30 Wiadomości
20:05 Pogoda
20:10 Alarm!
20:25 Sport
20:30 Leśniczówka (26) - serial
21:00 Korzenie (7) - serial
21:55 Korzenie (8) - serial
22:55 S.W.A.T. - jednostka specjalna (22) - serial
23:50 Uratowane z potopu - film dok., Polska 2014
01:20 Moja Angelika - dramat obyczajowy, Polska 1999

TVP 2

RANO

06:05 M jak miłość (1377) - serial
06:55 Pożyteczni.pl
07:20 Na sygnale (101) - serial
07:55 Pytanie na śniadanie
11:00 Panorama
11:10 Pytanie na śniadanie
11:25 Rodzinka.pl (229) - serial
11:55 Barwy szczęścia (1886) - serial
12:30 Koło fortuny - teleturniej
13:05 Cena miłości (25) - serial
14:00 Msza święta Kościoła Starokatolickiego Mariawitów

PO POŁUDNIU

15:00 M jak miłość (1377) - serial
16:00 Koło fortuny - teleturniej
16:35 Familiada - teleturniej
17:10 Łzy Cennet (1) - serial
18:00 Panorama
18:25 Pogoda
18:30 Sport
18:35 Rodzinka.pl (147) - serial
19:05 Wszystko przed nami (32) - serial
19:35 Barwy szczęścia (1886) - serial
20:10 Barwy szczęścia (1887) - serial

WIECZOREM

20:55 Na dobre i na złe (709) - serial
21:55 Na sygnale (195) - serial
22:35 Kino relaks: Za jakie grzechy - komedia romantyczna, Kanada/USA 2009, reż. Jonas Elmer, wyk. Renée Zellweger, Harry Connick Jr., Siobhan Fallon, J.K. Simmons
00:20 Zemsta o jasnych oczach (4) - serial
02:20 Glina (24) - serial
03:10 Glina (25) - serial

TVN

RANO

05:10 Uwaga!
05:35 Mango - Telezakupy
06:50 W-11 - Wydział Śledczy (1023) - serial
07:30 W-11 - Wydział Śledczy (1024) - serial
08:20 Doradca smaku
08:30 Kuchenne rewolucje - pr. rozryw.
09:30 Szkoła (353) - serial
10:30 Ukryta prawda (611) - serial
11:30 SOS. Ekipy w akcji (21) - serial

PO POŁUDNIU

12:30 Ugotowani - pr. rozryw.
13:30 W-11 - Wydział Śledczy (1026) - serial
14:15 W-11 - Wydział Śledczy (1027) - serial
15:00 Kuchenne rewolucje - pr. rozryw.
16:00 Szkoła (354) - serial
17:00 SOS. Ekipy w akcji (22) - serial
18:00 Ukryta prawda (612) - serial
19:00 Fakty
19:30 Sport

WIECZOREM

19:45 Pogoda
19:50 Uwaga!
20:15 Na Wspólnej (2736) - serial
20:55 Milionerzy - teleturniej
21:30 Kolekcjoner - thriller, USA 1997.
Alex Cross z pomocą niedoszłej ofiary stara się uwolnić z rąk psychopatycznego porywacza mordercy swoją siostrzenicę.
23:50 Dla niej wszystko - dramat kryminalny, Francja/USA 2010

POLSAT

RANO

06:00 Nowy dzień z Polsat News
07:45 Trudne sprawy (759) - serial
08:45 Malanowski i partnerzy (611) - serial
09:15 Malanowski i partnerzy (612) - serial
09:45 Dzień, który zmienił moje życie (109) - serial
10:45 Dlaczego ja? (722) - serial
11:45 Gliniarze (3) - serial
12:45 Trudne sprawy (630) - serial
13:45 Sekrety rodziny (57) - serial

PO POŁUDNIU

14:45 Dlaczego ja? (805) - serial
15:50 Wydarzenia
16:10 Pogoda
16:15 Interwencja
16:35 Gliniarze (175) - serial
17:40 Sekrety rodziny (58) - serial
18:50 Wydarzenia
19:20 Sport
19:25 Pogoda
19:30 Świat według Kiepskich (256) - serial
20:05 Świat według Kiepskich (528) - serial
20:40 Galimatias, czyli kogel-mogel 2 - komedia obyczajowa, Polska 1989

WIECZOREM

22:50 Kto pierwszy, ten lepszy - komedia, Niemcy /USA 2002.
Goniec dostarcza pozew rozwodowy żonie milionera. Kobieta przekupuje go, by przekazał dokumenty najpierw jej mężowi.
00:55 Kochaj! - komedia romantyczna, Polska 2016
02:50 Tajemnice losu - pr. rozryw.

REPUBLIKA

RANO

07:00 Polska na dzień dobry
08:52 Kalendarz historyczny
09:10 Telezakupy
09:40 W punkt
10:00 Telezakupy
10:30 Koniec systemu
11:00 Telezakupy
11:15 Wolne głosy wieczorem
11:30 Telezakupy
11:55 Rozmowa ściśle jawna
12:15 Telezakupy
12:30 Magazyn wojskowy
12:45 Telezakupy
13:00 Polska na dzień dobry

PO POŁUDNIU

13:15 Telezakupy
13:30 Polska na dzień dobry
13:40 Telezakupy
13:55 Zapomniani bohaterowie
14:05 Telezakupy
14:20 Kalendarz historyczny
14:30 Telezakupy
15:00 Republika po południu
15:20 Telezakupy
15:35 Republika po południu
17:20 Wolne głosy - popołudnie
18:30 Ekonomia raport - flesz
18:50 Zapomniani bohaterowie
19:00 Dzisiaj - główne wydanie serwisu informacyjnego

WIECZOREM

19:30 Prognoza pogody
19:40 Świat wieczorem
20:00 Oddaję Państwu głos
20:50 Kulisy manipulacji - Flesz
21:00 W punkt
21:25 Wolne głosy - popołudnie
22:00 Poland Daily
22:10 Poland Daily - Weather
22:13 Poland Daily - Business
22:20 Ekonomia raport
22:50 Suma dnia
23:25 Koniec systemu
00:00 Poland Daily

POLONIA

RANO

06:10 Czas honoru (24) - serial
07:00 Program ekumeniczny
07:25 W krainie baśni
07:55 Pytanie na śniadanie
11:00 Panorama
11:10 Pytanie na śniadanie
11:25 Polonia 24
11:50 Halo Polonia
12:50 Wiadomości
13:00 Krótka historia
13:10 Dom niespokojnej starości (6) - serial
13:45 U Pana Boga w ogródku (12) - serial

PO POŁUDNIU

14:40 Nasi w Hollywood. Komputerowa magia ekranu
15:45 Wiadomości
15:55 Rezydencja (38) - serial
16:25 Mundial oczami Polaków
16:55 W krainie baśni
17:20 Krótka historia
17:30 Teleexpress
17:55 Studio Raban
18:25 Wschód - mag.
18:40 Relacja z Festiwalu Warszawa Singera (1)
18:55 Dom niespokojnej starości (6) - serial

WIECZOREM

19:25 Wilnoteka
19:45 Wieczorynka
20:00 Wiadomości
20:30 Pogoda
20:35 Sport
20:45 Pokój szybkich randek - film obyczajowy, Polska 2007
21:45 Polonia 24
22:10 Halo Polonia
23:05 Wiedeń dla Kiepury (1) - koncert
00:15 Rezydencja (38) - serial
00:45 Wiadomości

TRWAM

RANO

08:00 Informacje dnia
08:15 Polski punkt widzenia
08:45 Każdy maluch to potrafi
09:00 Kalejdoskop młodych
09:20 Express studencki
09:25 Sanktuaria polskie
09:50 100 cudownych miejsc na świecie
10:00 Audiencja generalna Ojca Świętego Franciszka
11:00 Świat na wyciągnięcie ręki
11:20 Nuty nadziei
11:30 Kartka z kalendarza
11:35 Kolory Świętości

PO POŁUDNIU

11:40 Prosto o gospodarce
12:00 Anioł Pański
12:03 Informacje dnia
12:20 Bitwa pod Grunwaldem
12:40 Samuraj Chrystusa
14:00 Miłość odnajdzie cię wszędzie
15:30 W Solankowej Dolinie
15:50 Ma się rozumieć
16:00 Informacje dnia
16:10 Na zdrowie
16:30 Syria
16:45 100 cudownych miejsc na świecie
17:00 Po stronie prawdy

WIECZOREM

18:00 Anioł Pański
18:05 Informacje dnia
18:15 Rozmowy niedokończone
19:30 Przygody Monster Trucków
19:45 Modlitwa z udziałem dzieci
20:00 Informacje dnia
20:20 Różaniec
20:50 100 cudownych miejsc na świecie
21:00 Apel Jasnogórski
21:20 Informacje dnia
21:40 Polski punkt widzenia
22:00 Dotyk przyjaźni
23:35 Ja głuchy

HISTORIA

RANO

06:50 Był taki dzień: 29 sierpnia
07:00 Kuchnia polska (4) - serial
08:15 Archiwum zimnej wojny
08:45 Jak było? - pr. publ.
09:30 Historia Polski: Strajk: Punkty 3 i 4
10:35 Sensacje XX wieku
11:25 Orzeł i chryzantema - dok.
12:40 Droga (3) - serial
13:40 Wszystkie kolory świata: Liban. Ulubieniec Bliskiego Wschodu
14:35 Jak nie wiadomo, o co chodzi - dok.

PO POŁUDNIU

15:30 Jak wygrać wojnę: Marsz po zwycięstwo
16:25 Komunikaty wojenne
16:35 Historia Polski: Strajk: Koniec strajku
17:05 Bez komentarza: Sierpień 1988
17:40 Było, nie minęło - kronika zwiadowców historii
18:10 Śladami zbrodni i walki 1944-1956
18:40 Kuchnia polska (5) - serial
19:55 Wyjęci spod prawa: Ned Kelly

WIECZOREM

21:00 Genialne wynalazki (1) - dok.
22:00 Koło historii: Sokrates
22:40 Solidarność, Solidarność... - film obyczajowy, Polska 2005
00:45 Sensacje XX wieku
01:10 Sensacje XX wieku
01:45 Encyklopedia II wojny światowej
02:20 Było, nie minęło - kronika zwiadowców historii
02:55 Ostatni z Wachlarza - film dok., Polska 2018

TVP INFO

RANO

08:10 Minęła ósma
08:09 Poranek TVP Info
08:39 Poranek TVP Info
08:45 Flesz info
09:00 Serwis info, pogoda
09:05 Poranek TVP Info
09:20 Info poranek
09:30 Serwis info, pogoda
09:45 Poranek TVP Info
10:00 Serwis info
10:25 Pogoda info
10:29 Serwis info
10:50 Pogoda info
11:00 Serwis info

PO POŁUDNIU

11:30 Serwis info, pogoda
12:00 Serwis info
12:25 Pogoda info
12:30 Serwis info, pogoda
13:00 Serwis info
15:00 Serwis info
15:20 Pogoda info
15:29 Serwis info
16:00 Panorama info
16:52 Pogoda info
17:00 Teleexpress
17:15 Teleexpress extra
17:32 O co chodzi
18:00 Panorama

WIECZOREM

18:24 Serwis info
18:43 Widziane z Polski
19:00 Serwis info
19:30 Wiadomości
19:58 Gość „Wiadomości”
20:13 Minęła dwudziesta
21:00 Nie da się ukryć
21:28 Flesz info wieczór
21:40 Studio Lotto
21:50 W tyle wizji
22:30 W tyle wizji extra
23:00 Info wieczór
23:30 W akcji
23:55 Serwis info

KINO POLSKA

RANO

06:00 Skłamałam - film obyczajowy, Polska 1937
07:45 TV okazje
08:30 Komisarz Blond i Oko Sprawiedliwości - komedia kryminalna, Polska 2012
10:40 Papierowe małżeństwo - komedia obyczajowa, Wielka Brytania/Polska 1991
12:20 TV okazje
12:40 PKF 34A/63 - kronika
13:00 Kabaretowy rejs - pr. rozryw.

PO POŁUDNIU

14:00 Marynia - film obyczajowy, Polska 1984
16:05 Zaraza - dramat psychologiczny, Polska 1971
18:00 Kabaretowy rejs - pr. rozryw.
19:00 Kabaretowy rejs - pr. rozryw.
20:00 Komedia małżeńska - komedia obyczajowa, Polska 1993
22:05 Dzień świra - komediodramat, Polska 2002.
Adaś Miauczyński, cierpiący na nerwicę natręctw, skoncentrowany na własnych przeżyciach i rozterkach, popada w coraz większe konflikty z otaczającymi go ludźmi i samym sobą, co tym bardziej pogłębia jego psychiczne wyczerpanie.

WIECZOREM

00:00 Czas surferów - komedia sensacyjna, Polska 2005
01:50 Edi - dramat obyczajowy, Polska 2002

KULTURA

RANO

08:00 Szlakiem Kolberga: Mika Urbaniak
08:35 Studio Kultura - rozmowy
08:50 Wróżby kumaka - film obyczajowy, Niemcy/ Polska 2005
10:35 Madame Tutli-Putli - film krótkometrażowy, Kanada 2007
11:00 Z biegiem lat, z biegiem dni (3) - serial
12:35 Z biegiem lat, z biegiem dni (4) - serial
13:40 Studio Kultura - rozmowy

PO POŁUDNIU

13:55 Szczęśliwy człowiek - dramat obyczajowy, Polska 2000
15:35 Taśmy kultury: Andrzej Banach
16:10 Taśmy kultury: Gdy zaczynaliśmy: Moda
16:35 Taśmy kultury: Jerzy Waldorff. Za bramą wielkiej ciszy
16:45 Jasne błękitne okna - film obyczajowy, Polska 2006
18:35 Wakacje z duchami (4) - serial
19:05 Wakacje z duchami (5) - serial
19:40 Informacje kulturalne
20:05 Kieszonkowiec - dramat kryminalny, Francja 1959
21:27 Dziennik filozofa
21:40 Czarny kot, biały kot - komediodramat, Francja/ Niemcy/Jugosławia 1998
00:00 Portrety: Björk - film dokumentalny, Niemcy 2015
01:00 Performance: Konteksty 2014

PULS

RANO

07:00 Dziesięć przykazań (132) - serial
08:00 Niewolnica Victoria (18) - serial
09:00 Lombard. Życie pod zastaw (93) - serial
10:00 Gliniarz i prokurator (9) - serial
11:00 Kobra - oddział specjalny (1) - serial
12:00 Kobra - oddział specjalny (2) - serial
13:00 Lombard. Życie pod zastaw 2 (47) - serial

PO POŁUDNIU

14:00 Zbuntowany anioł (33) - serial
15:00 Zbuntowany anioł (34) - serial
15:55 Kobra - oddział specjalny (7) - serial
17:00 Kobra - oddział specjalny (8) - serial
18:00 Lombard. Życie pod zastaw (93) - serial
19:00 Lombard. Życie pod zastaw (94) - serial
20:00 Bękarty wojny - dramat wojenny, Niemcy/USA 2009, reż. Quentin Tarantino.
W okupowanej przez nazistów Francji oddział złożony z Amerykanów żydowskiego pochodzenia planuje zamach na Hitlera.

WIECZOREM

23:25 Operacja Samum - dramat sensacyjny, Polska 1999
01:05 Wikingowie 4 (7) - serial
02:05 Spartakus: Bogowie areny (3) - serial
03:10 Spartakus: Bogowie areny (4) - serial

eprasa.pl 7e7818ac13

Programy autorów „Codziennej” i „Gazety Polskiej” zostały wyróżnione na czerwono.

Ostatnia akcja godz. 0.50

Wasza wysokość godz. 22.20

Smoking godz. 22.30

Galerianki godz. 22.00

Otwartym tekstem godz. 21.30

Dom niespokojnej starości godz. 13.10

TVP 1

RANO
- **08:00** Wiadomości
- **08:15** Kwadrans polityczny
- **08:35** Alarm!
- **09:05** Ranczo (32) - serial
- **10:05** Komisarz Alex (97) - serial
- **11:05** Krawcowa z Madrytu (16) - serial
- **12:00** Wiadomości
- **12:15** Agrobiznes
- **12:30** Agropogoda
- **12:35** Magazyn rolniczy
- **12:45** Natura w Jedynce: Krainy niezwykłych przeobrażeń
- **13:50** Elif (312) - serial

PO POŁUDNIU
- **14:40** Opole 2018 na bis
- **15:00** Wiadomości
- **15:10** Pogoda
- **15:15** Alarm!
- **15:40** Leśniczówka (26) - serial
- **16:05** Wieczna miłość (5) - serial
- **17:00** Teleexpress
- **17:18** Pogoda
- **17:25** Jaka to melodia? - pr. rozryw.
- **17:55** Korona królów (79) - serial
- **18:25** Korona królów (80) - serial
- **18:50** Jeden z dziesięciu - teleturniej

WIECZOREM
- **19:30** Wiadomości
- **20:05** Pogoda
- **20:10** Alarm!
- **20:25** Sport
- **20:30** Leśniczówka (27) - serial
- **21:00** Sprawa dla reportera
- **22:00** Sekundy, które zmieniły życie
- **22:30** Ojciec Mateusz (207) - serial
- **23:25** Ocaleni - reality show
- **00:25** Wojsko-polskie.pl
- **00:50** Ostatnia akcja - komedia sensacyjna, Polska 2009
- **02:30** Sprawa dla reportera
- **03:30** Korzenie (7) - serial

TVP 2

RANO
- **07:20** Na sygnale (102) - serial
- **07:55** Pytanie na śniadanie
- **11:00** Panorama
- **11:10** Pytanie na śniadanie
- **11:25** Rodzinka.pl (230) - serial
- **11:55** Barwy szczęścia (1887) - serial
- **12:30** Koło fortuny - teleturniej
- **13:05** Cena miłości (26) - serial
- **14:00** Lubię to - kabaret Hrabi - pr. rozryw.
- **14:55** Na dobre i na złe (709) - serial
- **16:00** Familiada - teleturniej

PO POŁUDNIU
- **16:35** Koło fortuny - teleturniej
- **17:10** Łzy Cennet (2) - serial
- **18:00** Panorama
- **18:25** Pogoda
- **18:30** Sport
- **18:35** Rodzinka.pl (148) - serial
- **19:05** Wszystko przed nami (33) - serial
- **19:35** Barwy szczęścia (1887) - serial
- **20:10** Barwy szczęścia (1888) - serial
- **20:45** Artystyczna Niepodległa - 100 lat miłości - widowisko

WIECZOREM
- **22:20** Wasza wysokość - komedia przygodowa, USA 2011. Dwóch królewiczów wyrusza na wyprawę, by uwolnić księżniczkę z rąk złego czarownika.
- **00:05** Rodzinka.pl (237) - serial
- **00:40** Na sygnale (195) - serial
- **01:15** Dla niej wszystko - dramat kryminalny, Francja 2008
- **03:00** Hypnotic Brass Ensemble - Warsaw Summer Jazz Days 2014 - koncert

TVN

RANO
- **05:35** Mango - telezakupy
- **06:50** W-11 - Wydział Śledczy (1026) - serial
- **07:30** W-11 - Wydział Śledczy (1027) - serial
- **08:30** Kuchenne rewolucje - pr. rozryw.
- **09:30** Szkoła (354) - serial
- **10:30** Ukryta prawda (612) - serial
- **11:30** SOS. Ekipy w akcji (22) - serial
- **12:30** Ugotowani - pr. rozryw.
- **13:30** W-11 - Wydział Śledczy (1028) - serial

PO POŁUDNIU
- **14:15** W-11 - Wydział Śledczy (1029) - serial
- **15:00** Kuchenne rewolucje - pr. rozryw.
- **16:00** Szkoła (355) - serial
- **17:00** SOS. Ekipy w akcji (23) - serial
- **18:00** Ukryta prawda (613) - serial
- **19:00** Fakty
- **19:30** Sport
- **19:40** Pogoda
- **19:50** Uwaga!

WIECZOREM
- **20:15** Na Wspólnej (2737) - serial
- **20:55** Milionerzy - teleturniej
- **21:30** Kuchenne rewolucje - pr. rozryw.
- **22:30** Smoking - komedia sensacyjna, USA 2002. Niezdarny szofer zastępuje tajnego agenta w jego misji. Do pomocy używa specjalnego smokingu, dzięki któremu opanowuje sztuki walki.
- **00:40** Ninja 2: Cień łzy - film sens., USA/Tajlandia 2013

POLSAT

RANO
- **06:00** Nowy dzień z Polsat News
- **07:45** Trudne sprawy (760) - serial
- **08:45** Malanowski i partnerzy (613) - serial
- **09:15** Malanowski i partnerzy (614) - serial
- **09:45** Dzień, który zmienił moje życie (110) - serial
- **10:45** Dlaczego ja? (723) - serial
- **11:45** Gliniarze (4) - serial
- **12:45** Trudne sprawy (631) - serial
- **13:45** Sekrety rodziny (58) - serial
- **14:45** Dlaczego ja? (806) - serial

PO POŁUDNIU
- **15:50** Wydarzenia
- **16:10** Pogoda
- **16:15** Interwencja
- **16:35** Gliniarze (176) - serial
- **17:40** Sekrety rodziny (59) - serial
- **18:50** Wydarzenia
- **19:20** Sport
- **19:25** Pogoda
- **19:30** Świat według Kiepskich (257) - serial
- **20:10** Kochaj! - komedia romantyczna, Polska 2016
- **22:00** Galerianki - dramat obyczajowy, Polska 2009. Film porusza problem prostytucji wśród nieletnich dziewcząt. 15-letnie gimnazjalistki szukają w galeriach handlowych sponsorów, którym oferują seks w zamian za kupno odzieży, drobnego sprzętu elektronicznego bądź też pieniądze.
- **23:50** Beat the World. Taniec to moc! - film muzyczny, Kanada 2011

REPUBLIKA

RANO
- **07:00** Polska na dzień dobry
- **08:52** Kalendarz historyczny
- **09:10** Telezakupy
- **09:40** W punkt
- **10:00** Telezakupy
- **10:30** Oddaję Państwu głos
- **11:10** Telezakupy
- **11:25** Analfabet III RP
- **11:50** Telezakupy
- **12:05** Ekonomia raport - flesz
- **12:20** Telezakupy
- **12:35** Polska na dzień dobry
- **12:50** Telezakupy
- **13:00** Polska na dzień dobry

PO POŁUDNIU
- **13:15** Telezakupy
- **13:30** Polska na dzień dobry
- **13:40** Telezakupy
- **13:55** Zapomniani bohaterowie
- **14:05** Telezakupy
- **14:20** Kalendarz historyczny
- **14:30** Telezakupy
- **15:00** Republika po południu
- **17:20** Wolne głosy - popołudnie
- **18:30** Ekonomia raport - flesz
- **18:50** Zapomniani bohaterowie
- **19:00** Dzisiaj - główne wydanie serwisu informacyjnego
- **19:30** Prognoza pogody

WIECZOREM
- **19:40** Świat wieczorem
- **20:00** Wolne głosy wieczorem
- **20:30** 10.04.2010.Fakty
- **20:50** Czy Ty masz już wizę?
- **21:00** W punkt
- **21:30** Otwartym tekstem
- **22:00** Poland Daily
- **22:10** Poland Daily - Weather
- **22:13** Poland Daily - Business
- **22:25** Biznes Polska
- **22:55** Suma dnia
- **23:25** 10.04.2010 Fakty
- **23:50** Zapomniani bohaterowie
- **00:00** Poland Daily

POLONIA

RANO
- **07:00** Wschód - mag.
- **07:15** Relacja z Festiwalu Warszawa Singera (2)
- **07:30** Zwierzaki Czytaki
- **07:45** Podwodne ABC
- **07:55** Pytanie na śniadanie
- **11:00** Panorama
- **11:25** Polonia 24
- **12:00** Halo Polonia
- **12:50** Wiadomości
- **13:00** Krótka historia
- **13:10** Dom niespokojnej starości (7) - serial

PO POŁUDNIU
- **13:45** Pogoda na piątek (25) - serial
- **14:40** Wiedeń dla Kiepury (1) - koncert
- **15:45** Wiadomości
- **15:55** Rezydencja (39) - serial
- **16:25** Jak to działa?
- **16:55** Domisie - pr. dla dzieci
- **17:20** Krótka historia
- **17:30** Teleexpress
- **17:55** Zasmakuj w Sienkiewiczu
- **18:25** Racja stanu - pr. publ.
- **18:55** Dom niespokojnej starości (7) - serial
- **19:25** Gen innowacyjności

WIECZOREM
- **19:45** Wieczorynka
- **20:00** Wiadomości
- **20:35** Pogoda
- **20:45** Komisarz Alex (128) - serial
- **21:45** Polonia 24
- **22:10** Halo Polonia
- **23:05** Wiedeń dla Kiepury (2) - koncert
- **00:00** Zapiski Łazęgi: Nieznane jeziora
- **00:15** Rezydencja (39) - serial
- **00:45** Wiadomości
- **01:20** Zwierzaki Czytaki
- **01:35** Podwodne ABC

TRWAM

RANO
- **08:00** Informacje dnia
- **08:15** Polski punkt widzenia
- **08:45** Przygody Monster Trucków
- **09:00** Na zdrowie
- **09:30** Fatima - orędzie na dziś
- **10:00** Informacje dnia
- **10:15** Rozmowy niedokończone
- **11:25** 100 cudownych miejsc na świecie
- **11:35** Przyroda i ludzie
- **12:00** Anioł Pański
- **12:03** Informacje dnia
- **12:20** Po stronie prawdy
- **13:20** Filmowe życiorysy

PO POŁUDNIU
- **14:00** Dotyk przyjaźni
- **15:35** Serce i oblicze Boga
- **15:50** Ma się rozumieć
- **16:00** Informacje dnia
- **16:10** Z wędką nad wodę
- **16:35** Porady medyczne bonifratrów
- **17:05** Głos świadków historii
- **17:30** Okiem kamery
- **18:00** Anioł Pański
- **18:05** Informacje dnia
- **18:15** Rozmowy niedokończone
- **19:25** Przegląd katolickiego tygodnika „Niedziela”

WIECZOREM
- **19:30** Super Księga 2
- **20:00** Informacje dnia
- **20:20** Różaniec
- **20:50** 100 cudownych miejsc na świecie
- **21:00** Apel Jasnogórski
- **21:20** Informacje dnia
- **21:40** Polski punkt widzenia
- **22:00** Wbrew wszelkim przeciwnościom: Chłopiec o imieniu Ezra
- **22:30** Z wędką nad wodę
- **23:00** Prawdziwie spadła z nieba
- **00:00** Słowo Życia

HISTORIA

RANO
- **06:50** Był taki dzień: 30 sierpnia
- **07:00** Kuchnia polska (5) - serial
- **08:10** Śladami zbrodni i walki 1944-1956
- **08:40** Polskie 100 lat - dok.
- **08:55** Historia Polski: Strajk: Koniec strajku
- **09:30** Bez komentarza: Sierpień 1988
- **10:00** Sensacje XX wieku
- **10:30** Sensacje XX wieku
- **11:05** W poszukiwaniu wikingów (1) - dok.
- **12:10** Droga (4) - serial

PO POŁUDNIU
- **13:15** Sekrety wykute w kamieniu: Transjordania, na skrzyżowaniu religii i kultur
- **14:20** Amerykańska broń: Od wynalezienia prochu do rewolucji amerykańskiej
- **15:15** Hitler i wiedza tajemna - dok.
- **16:15** Komunikaty wojenne
- **16:25** Historia Polski: Sierpień
- **17:05** To nie ten sierpień...
- **17:40** Było, nie minęło - kronika zwiadowców historii
- **18:10** Taśmy bezpieki

WIECZOREM
- **18:40** Kuchnia polska (6) - serial
- **19:55** Opowieść o Indiach: Niepodległość
- **21:05** Lusitania - minuty, które wstrząsnęły światem
- **22:00** Spór o historię
- **22:40** Szerokie tory
- **23:20** Wyjęci spod prawa: Ned Kelly
- **00:20** Życie po radziecku: Kuchnia po radziecku
- **00:55** Sensacje XX wieku
- **01:25** Encyklopedia II wojny światowej

TVP INFO

RANO
- **08:10** Minęła ósma
- **08:09** Poranek TVP Info
- **08:39** Poranek TVP Info
- **08:45** Flesz info
- **09:00** Serwis info, pogoda
- **09:05** Poranek TVP Info
- **09:20** Info poranek
- **09:30** Serwis info, pogoda
- **09:45** Poranek TVP Info
- **10:00** Serwis info
- **10:25** Pogoda info
- **10:29** Serwis info
- **10:50** Pogoda info
- **11:00** Serwis info

PO POŁUDNIU
- **11:30** Serwis info, pogoda
- **12:00** Serwis info
- **12:25** Pogoda info
- **12:30** Serwis info, pogoda
- **13:00** Serwis info
- **15:00** Serwis info
- **15:20** Pogoda info
- **15:29** Serwis info
- **16:00** Panorama info
- **16:52** Pogoda info
- **17:00** Teleexpress
- **17:15** Teleexpress extra
- **17:32** O co chodzi
- **18:00** Panorama

WIECZOREM
- **18:24** Serwis info
- **18:43** Widziane z Polski
- **19:00** Serwis info
- **19:30** Wiadomości
- **19:58** Gość „Wiadomości”
- **20:13** Minęła dwudziesta
- **21:00** Nie da się ukryć
- **21:28** Flesz info wieczór
- **21:40** Studio Lotto
- **21:50** W tyle wizji
- **22:30** W tyle wizji extra
- **23:00** Info wieczór
- **23:30** W akcji
- **23:55** Serwis info

KINO POLSKA

RANO
- **06:00** Fredek uszczęśliwia świat - komedia, Polska 1936
- **07:50** TV okazje
- **08:35** Zaraza - dramat psychologiczny, Polska 1971, reż. Roman Załuski, wyk. Janusz Bukowski, Tadeusz Borowski, Stanisław Michalski, Maciej Rayzacher. We Wrocławiu rozpoznany zostaje zaawansowany przypadek ospy. Grupa lekarzy próbuje powstrzymać epidemię.
- **10:35** 1812 - Ułańska ballada - film hist., Rosja 2012
- **12:25** TV okazje
- **12:55** Kabaretowy rejs - pr. rozryw.
- **13:55** W zawieszeniu - dramat polityczny, Polska 1986
- **15:40** PKF 31A/71 - kronika
- **16:00** Prawo i pięść - film sensacyjny, Polska 1964
- **18:00** Kabaretowy rejs - pr. rozryw.
- **19:00** Kabaretowy rejs - pr. rozryw.

WIECZOREM
- **20:00** Kogel-mogel - komedia obyczajowa, Polska 1988, reż. Roman Załuski, wyk. Grażyna Błęcka-Kolska, Ewa Kasprzyk, Zdzisław Wardejn, Dariusz Siatkowski
- **22:10** Wielki Szu - dramat sensacyjny, Polska 1982
- **00:25** Chrzest - dramat obyczajowy, Polska 2010
- **02:10** Żywie Białoruś! - film biograficzny, Polska 2012

KULTURA

RANO
- **08:00** Dezerterzy - pr. publ.
- **08:30** Informacje kulturalne
- **08:50** Jasne błękitne okna - film obyczajowy, Polska 2006
- **10:35** Świteź - film animowany, Francja/Szwajcaria/Kanada/Dania/Polska 2010
- **11:00** Z biegiem lat, z biegiem dni (5) - serial
- **12:20** Z biegiem lat, z biegiem dni (6) - serial
- **13:30** Studio Kultura - rozmowy
- **13:50** Grający z talerza - film obyczajowy, Francja/Polska 1995

PO POŁUDNIU
- **15:35** Nagroda Literacka Gdynia 2018: Agata Wróbel
- **15:50** Taśmy kultury: Ocalić od zapomnienia
- **16:20** Taśmy kultury: Gdy zaczynaliśmy: Mosty
- **16:40** Nagroda Literacka Gdynia 2018: Julia Różewicz
- **16:50** Brzezina - dramat obyczajowy, Polska 1970
- **18:35** Wakacje z duchami (6) - serial
- **19:05** Wakacje z duchami (7) - serial

WIECZOREM
- **19:40** Studio Kultura - rozmowy
- **20:00** Czwarty poziom - teatr TV
- **21:45** Czwartkowy klub filmowy: Prawdziwe męstwo - western, USA 1969
- **00:00** Scena klasyczna: Andrzej Ciepliński
- **00:40** Dziennik filozofa
- **00:50** Kino nocne: Miasto prywatne - dramat sensacyjny, Polska 1994
- **02:15** Taśmy kultury: Spotkania z profesorem Zinem

PULS

RANO
- **07:00** Dziesięć przykazań (133) - serial
- **08:00** Niewolnica Victoria (19) - serial
- **09:00** Lombard. Życie pod zastaw (94) - serial
- **10:00** Gliniarz i prokurator (10) - serial
- **11:00** Kobra - oddział specjalny (7) - serial
- **12:00** Kobra - oddział specjalny (8) - serial
- **13:00** Lombard. Życie pod zastaw (48) - serial

PO POŁUDNIU
- **14:00** Zbuntowany anioł (35) - serial
- **15:00** Zbuntowany anioł (36) - serial
- **15:55** Kobra - oddział specjalny (9) - serial
- **17:00** Kobra - oddział specjalny (10) - serial
- **18:00** Lombard. Życie pod zastaw (94) - serial
- **19:00** Lombard. Życie pod zastaw (95) - serial
- **20:00** Moja wielka grecka wycieczka - komedia romant., Hiszpania/USA 2009

WIECZOREM
- **22:00** Dwa miliony dolarów napiwku - komedia, USA 1994
- **00:00** Conan Niszczyciel - film fantasy, USA 1984. Mocarny wojownik podejmuje się misji eskortowania księżniczki Jehnny w drodze po magiczny róg. W zamian ma odzyskać zmarłą ukochaną.
- **02:00** Dyżur (11) - serial

Program telewizyjny nie zawiera zmian w ramówkach poszczególnych stacji dokonanych po zamknięciu numeru

eprasa.pl 7e7818ac13

DODATEK MAZOWIECKI

Gazeta Polska codziennie

Piątek 24/08/2018

gpcodziennie.pl niezalezna.pl facebook.com/GPCodziennie
twitter.com/GPCodziennie redakcja@gpcodziennie.pl
Biuro ogłoszeń: reklama@gpcodziennie.pl, tel. 22 659 01 74
Dodatek Mazowiecki: dodatekmazowieckigpc@swsmedia.pl

Warszawa będzie goniła Sofię s.2

INFRASTRUKTURA ZACHODNIA OBWODNICA RADOMIA NA UKOŃCZENIU

Szybciej z Warszawy do Krakowa

Wszystko wskazuje na to, że zachodnia obwodnica Radomia będzie przejezdna już jesienią tego roku | fot. Piotr Polak/PAP

Zachodnia obwodnica Radomia, będąca w budowie, stanowi część drogi ekspresowej S7. Ten odcinek jest kluczowy dla usprawnienia komunikacji na trasie między Warszawą, Kielcami a Krakowem. Wszystko wskazuje na to, że zgodnie z zapowiedziami inwestycja będzie gotowa już jesienią.

Natalia Karcz-Kaczkowska

Zgodnie z obowiązującym kontraktem budowa zachodniej obwodnicy Radomia powinna się zakończyć najpóźniej w kwietniu 2019 r. Jednak bardzo wiele wskazuje na to, że trasa będzie przejezdna już jesienią tego roku. Jakie jeszcze prace muszą zostać przeprowadzone na budowie? Do wykonania pozostało ok. 10 proc. ekranów akustycznych. Należy jeszcze położyć warstwy bitumiczne na czterech odcinkach. Praktycznie sama budowa ok. 17 września będzie się nadawała do tego, aby mogli ją wizytować inspektorzy nadzoru budowlanego. Ale potrzeba jeszcze sporządzić całą niezbędną dokumentację.

– Jestem bardzo zadowolony z postępów prac na zachodniej obwodnicy Radomia. Jestem pewien, że już niedługo kierowcy otrzymają kolejny odcinek drogi ekspresowej S7, który znacząco ułatwi podróż między Warszawą a Krakowem i pozwoli na istotne zmniejszenie natężenia ruchu na ulicach Radomia – powiedział minister Andrzej Adamczyk, który wizytował w tym tygodniu budowę drogi. Zadowolenia nie kryje również Wojciech Skurkiewicz, kandydat na prezydenta Radomia z ramienia Zjednoczonej Prawicy, który stwierdził: – To niezwykle ważna inwestycja na całej mapie drogowej kraju, która usprawni ruch w tej części „siódemki". Dla Radomia to przede wszystkim odciążenie ul. Czarnieckiego i Kieleckiej, w tym również tzw. ronda warszawskiego. Dzięki tej inwestycji Radom stanie się jednym z najlepiej skomunikowanych miast w Polsce.

> \\ To niezwykle ważna inwestycja na całej mapie drogowej kraju, która usprawni ruch w tej części „siódemki". Dzięki niej Radom stanie się jednym z najlepiej skomunikowanych miast w Polsce – podkreśla Wojciech Skurkiewicz \\

Należy przypomnieć, że budowana droga będzie się składała z dwóch pasów ruchu w obu kierunkach. W ramach inwestycji powstają cztery węzły drogowe (Radom-Północ, Radom-Zachód, Wolanów i Radom-Południe). Cała zachodnia obwodnica Radomia będzie miała długość 25 km.

KALENDARIUM POWSTANIA

24 sierpnia 1944 r.

Na ul. Sapieżyńskiej powstańcom udało się utrzymać zakłady Fiata. W ręce niemieckie przeszły natomiast szkoła przy ul. Rybaki i budynek mieszkalny pracowników PWPW. Powstańcy bronili tego dnia ulic: Piwnej, Brzozowej, Podwale i Miodowej. W kamienicy przy ul. Długiej 27/29, tzw. Reducie Matki Boskiej, utworzono nowe pozycje obrony. Niemcy zostali wyparci z terenu między pasażem Simonsa a Bankiem Polskim. Ataki niemieckie odpierano również w rejonie ogrodu Saskiego, na ul. Kredytowej, Królewskiej i Grzybowskiej. Powstańcy ze Zgrupowania „Bełt" usunęli Niemców z terenu między Marszałkowską a Poznańską oraz w pasie od Żurawiej do Nowogrodzkiej. Południowe Śródmieście stolicy (ul. Wspólna, Wilcza, Krucza, Hoża, Koszykowa) było ostrzeliwane ogniem artyleryjskim. 24 sierpnia powstał utwór Zbigniewa Jasińskiego (1908–1984) pt. „Żądamy amunicji", najpopularniejszy wiersz Powstania Warszawskiego.

(oprac. js)

WARSZAWA

Nie zapomnij bagażu

Jak informuje stołeczny ZTM, od stycznia do końca lipca br. rozkojarzeni pasażerowie ponad 70 razy zostawili bagaż w warszawskich środkach transportu publicznego. Te dane pokazują, że sytuacji w których trzeba było wzywać specjalistyczne służby, jest ok. 10 w miesiącu, czyli średnio jedno takie zdarzenie na trzy dni.
Ilekroć zachodzi podejrzenie, że bagaż pozostawiony bez opieki w tramwaju, autobusie, na peronach lub w wagonie metra może stanowić zagrożenie, konieczne jest zatrzymanie ruchu. Wszyscy pasażerowie muszą opuścić pojazd, a na miejsce przyjeżdżają wyspecjalizowane służby. W metrze w takiej sytuacji może dojść do zamknięcia stacji lub fragmentu całej linii. Komendant stołeczny policji obie linie warszawskiego metra objął nadzorem prewencyjnym służb ponadnormatywnych, opłacanych ze stołecznego budżetu. Pamiętajmy o naszych bagażach, zaoszczędzimy przy tym miejskie pieniądze oraz czas współpasażerów.

(kk/mat. pras.)

eprasa.pl 7e7818ac13

KUKIZ'15 POWALCZY O STOLICĘ

KANDYDACI \ Wczoraj lider Kukiz'15 przedstawił kandydata ruchu na prezydenta Warszawy. Został nim Marek Jakubiak. Od dawna się mówiło, że walka toczy się między nim a Stanisławem Tyszką. Jakubiak od pewnego czasu w swoich wypowiedziach zaznaczał, że Warszawa to jego miasto. Wczoraj ruch Kukiz'15 zarejestrował również komitet wyborczy.

fot. Arkadiusz Ławrywianiec/Gazeta Polska

GOSPODARKA ODPADAMI

Problem śmieciowej segregacji

Samorządy na Mazowszu wciąż mają problemy z prowadzeniem gospodarki odpadami. Sejmik dopiero w lipcu przyjął uchwałę nowelizującą plan gospodarowania odpadami w sposób, który uwzględnił zastrzeżenia wojewody potwierdzone wyrokiem NSA. Warszawa przygotowuje się do wdrożenia nowych zasad segregacji odpadów, które mają obowiązywać od 1 stycznia 2019 r. Radom buduje drugą sortownię. Mniejsze gminy, np. Garwolin, zainwestowały w nowoczesny system odbioru śmieci.

Jarosław Molga

Zmiana systemu segregacji i gospodarki odpadami musiała nastąpić ze względu na wymogi unijne. Wymusiły one wydanie w ub.r. nowego rozporządzenia przez ministra ochrony środowiska. Daje jednak samorządom czas na pełne wdrożenie nowych zasad do 2023 r.

Zmiana systemu segregacji i gospodarki odpadami musiała nastąpić ze względu na wymogi unijne. Wymusiły one wydanie w ub.r. nowego rozporządzenia przez ministra ochrony środowiska. Zaczęło ono obowiązywać od 1 lipca ub.r. Daje jednak samorządom czas na pełne wdrożenie nowych zasad do 2023 r. Dla mieszkańców oznacza to przede wszystkim zaostrzenie kontroli (sprawdzanie, czy odbierane odpady są rzeczywiście segregowane) oraz dodanie nowej grupy segregowanych śmieci. Chodzi o wyselekcjonowanie papieru i odpadków biologicznych. W Warszawie dotychczas zbierano tzw. trzy frakcje: segregowane odpady suche (worek/pojemnik czerwony), zmieszane odpady komunalne (worek/pojemnik czarny) i szkło (worek/pojemnik zielony). Od stycznia dojdą dwa pojemniki na papier i bio (niebieski i brązowy). Wdrożenie nowego systemu od 1 stycznia radni argumentowali tym, że do końca tego roku obowiązują umowy z firmami odbierającymi śmieci. Teraz sytuacja się zmieniła, bo z kilkoma firmami ratusz rozwiązał umowy – w ich miejsce weszło MPO, które dopiero organizuje sprawny odbiór odpadów. W sytuacji, gdy jest problem (np. na Mokotowie) z odbiorem śmieci, pod znakiem zapytania staje dotrzymanie uchwalonego terminu 1 stycznia na zorganizowanie nowej selekcji odpadów.

W Radomiu nowe regulacje wymusiły budowę drugiej sortowni śmieci. Miasto ma pozyskać na ten cel 2 mln zł z funduszy UE, a punkt selekcji ma powstać na ul. Wjazdowej i służyć mieszkańcom południowej części miasta.

W mniejszych gminach także zainwestowano duże środki, by sprostać wymaganiom. To przekłada się także na ceny wywozu śmieci dla obywateli. W Garwolinie w ubiegłym roku wzrosły one prawie o połowę. Miasto nie było już w stanie dokładać i aby zbilansować system zbiórki oraz segregacji śmieci, konieczne było podniesienie cen. A system pochłania duże środki. Całkowity koszt gospodarowania odpadami za pierwsze półrocze br. wyniósł w Garwolinie ok. 1,593 mln zł, w tym koszt

WYBORY SAMORZĄDOWE

fot. Zbyszek Kaczmarek/Gazeta Polska

Byli w PO, popierają PiS

Katarzyna Pastuszka-Chrobotowicz, Marcin Kaca i Dariusz Chłopicki – byli radni PO – udzielili wczoraj poparcia w nadchodzących wyborach samorządowych Wojciechowi Skurkiewiczowi, kandydatowi Zjednoczonej Prawicy na prezydenta Radomia. Cała trójka będzie również startowała do rady miasta z list PiS. Doskonale pamiętam kampanię sprzed czterech lat, bo brałam w niej czynny udział. Pamiętam też program wyborczy obecnego prezydenta Radosława Witkowskiego. Program, który budził bardzo wiele nadziei na rozwiązanie problemów mieszkańców naszego miasta. Niestety, z czasem się okazało, ze dużo z tych obietnic to puste słowa – podkreślała wczoraj Katarzyna Pastuszka-Chrobotowicz. Za udzielone poparcie podziękował Wojciech Skurkiewicz. – Jestem przekonany, że nie zawiodę zaufania, którym mnie państwo obdarzyli. Prezydentura w tak wielkim i pięknym mieście to wyzwanie. A Radom zasługuje na więcej i ponad wszelkimi nieprzyjemnymi sytuacjami, z którymi mamy teraz do czynienia, potrafimy zdziałać dla niego więcej w każdym aspekcie – podkreślał wczoraj Skurkiewicz.

(nkk)

INFRASTRUKTURA

Warszawa będzie goniła Sofię

Stolica Bułgarii otworzy do 2020 r. 35 km metra. Skoro ona potrafiła, Warszawa też może – mówił w Sofii Patryk Jaki, kandydat Zjednoczonej Prawicy na prezydenta Warszawy. Jednocześnie wskazał, że zarzuty dotyczące kiepskiej jakości metra w Sofii stawiane przez warszawski ratusz są nieprawdziwe.

Wczoraj Patryk Jaki odwiedził stolicę Bułgarii – Sofię – w celu porównania tamtejszego metra z metrem warszawskim. – To, co dziś tu widzimy, to niestety wielki wstyd dla rządzącej obecnie Warszawą PO. Przez 12 lat słyszymy, że metra nie da się szybciej budować, że wszystko dzieje się w sposób zaplanowany. Tymczasem niech państwo zobaczą: stolica Bułgarii, dużo słabsza gospodarczo od nas, mająca ponad cztery razy niższy budżet niż Warszawa, do 2020 r. otworzy 35 km metra dokładnie w takim samym czasie, w jakim trwają rządy Hanny Gronkiewicz-Waltz – podkreślił. Wypowiedź tę poprzedziło spotkanie Patryka Jakiego i części jego sztabowców z członkami zarządu sofijskiego metra, którzy przybliżyli historię budowy, w tym źródła finansowania, poniesione koszty oraz plany dalszej rozbudowy. Ponadto przedstawili statystyki przepustowości metra i towarzyszącej mu infrastruktury. Jak podkreślił po tym spotkaniu Jaki, zarzuty stawiane przez stołeczny ratusz, reprezentowany przez wiceprezydent Renatę Kaznowską, są w dużej mierze nieprawdziwe. – Stacje są wyposażone w windy i schody, a metro jeździ co 3–4 min – podkreślał. Odnosił się do słów Renaty Kaznowskiej, która mówiła o długich odstępach czasu między kolejnymi przyjazdami metra oraz o braku schodów czy wind na stacjach. Kandydat Zjednoczonej Prawicy przypomniał również o swojej obietnicy wyborczej, która zakłada równoległą budowę III i IV linii metra. – Pokazujemy dziś państwu, że można. Skoro w słabszej gospodarczo Bułgarii, która ma tyle problemów, można budować metro trzy razy szybciej, to w Warszawie też można – mówił Jaki.

**\\ Kandydat Zjednoczonej Prawicy przypomniał również o swojej obietnicy wyborczej, która zakłada równoległą budowę III i IV linii metra **

Natalia Karcz-Kaczkowska, PAP

eprasa.pl 7e7818ac13

WOLSKIE KOLOSEUM NIEPODZIELNE

ZABYTKI \ Teren Wolskiego Koloseum nie może zostać podzielony – tak wynika z decyzji wojewódzkiego konserwatora zabytków. Takie plany przedstawiał prywatny właściciel terenu. W sądzie toczy się sprawa o odzyskanie tego obszaru przez miasto.

fot. Wikipedia/d

GMINĘ BARANÓW ODWIEDZĄ RZECZOZNAWCY

REGION \ Mieszańcy Baranowa, Wiskitek i Teresina jeszcze w tym roku powinni się spodziewać wizyty rzeczoznawcy. Pojawi się on w związku z planowaną budową CPK i przedstawi oferty sprzedaży nieruchomości bądź jej zamiany.

fot. Wikipedia/d

Dla mieszkańców nowe zasady to przede wszystkim zaostrzenie przepisów (sprawdzanie, czy odbierane odpady są rzeczywiście segregowane) oraz dodanie nowej grupy segregowanych śmieci
| fot. Zbyszek Kaczmarek/Gazeta Polska

odbioru i zagospodarowania odpadów to 1,532 mln zł. Ze złożonych przez mieszkańców i przedsiębiorców deklaracji wynika, że dochód z tytułu opłaty wyniesie ok. 1,568 mln zł. Zatem zbilansowanie się udało. Miasto dużo zainwestowało m.in. w tzw. tagi, które ważą odpady w miejscu odbioru. Za ponad 5 tys. takich urządzeń zapłacono w ub.r. prawie 40 tys. zł. To nie koniec. Konsorcjum firm odbierających śmieci zainstalowało na śmieciarkach kamery, które czuwają nad zbiórką i wywozem odpadów oraz poniekąd dyscyplinują mieszkańców, by prawidłowo i zgodnie z deklaracją segregowali odpady. Zapis może być wykorzystany w sprawach spornych. System w Garwolinie jest jednym z najnowocześniejszych na Mazowszu.

KOMENTARZ

Janusz Sujecki

Muzeum Sztuki Nowoczesnej rozbraja warszawską syrenę

Na wystawie pt. „Syrena herbem twym zwodnicza", zorganizowanej w Muzeum Sztuki Nowoczesnej, eksponowano dziesiątki wizerunków syren, syrenek oraz – jak wyraził się jeden z recenzentów – tworów syrenopodobnych. Muzeum uznało jednak za godny propagowania tylko jeden rysunek: syrenkę odrzucającą w dal miecz i tarczę. Koszulki z nadrukiem takiego rysunku można nabyć w muzealnym sklepie. Co ciekawe, publicysta „Polityki" Piotr Sarzyński, recenzując w marcu 2017 r. wystawę, stwierdził, że spośród całej mnogości wizerunków, właśnie takie wyobrażenie syreny, „tej z anonimowej ulicznej vlepki, na której z ulgą odrzuca miecz i tarczę", jest „symbolicznie zaskakująco współczesne i znaczące". Co do ostatniego stwierdzenia trudno się nie zgodzić z recenzentem, choć zarazem trzeba zauważyć, że nie miał on racji, stwierdzając, że dotychczas nikt nie próbował „ideologicznie zawłaszczyć" wizerunku syreny. Powielany na koszulkach rysunek, skopiowany z nalepek, którymi swego czasu dość intensywnie oklejano m.in. warszawskie wiaty przystankowe, jest właśnie jedną z prób zawłaszczenia oraz ideologicznego przetworzenia wizerunku warszawskiej syreny. Znaczenie rysunku, którego nie wymyślił z pewnością nudzący się na lekcji dowcipny licealista, jest dokładnie takie samo jak mozaiki zaprojektowanej przez reżysera Michała Zadarę, eksponowanej od sierpnia 2012 r. obok wiaduktu mostu Poniatowskiego. Przedstawia ona wizerunek kobiecej twarzy opatrzony cytatem z wiersza Antoniego Słonimskiego: „Tu leży trup nieznanego mieszkańca Warszawy". Rozbrojona syrenka to tylko nieco inny nurt tego samego osobliwego „pacyfizmu", który zaszczepiać ma poczucie grozy i bezsensu oporu grożącego utratą zdrowia lub życia. W tym przekazie ideologicznym życie jest ukazywane jako wartość najwyższa – nawet wbite buciorem w błoto, odarte z wolności, godności i resztek człowieczeństwa. Dlatego w przypadku obcego najazdu lub wyroku na naszą wolność, wydanego i realizowanego przez system globalistycznego totalitaryzmu, nie trzeba się bronić – należy odrzucić miecz i tarczę, oddać się do dyspozycji wroga. Polsce nie są jednak potrzebne żadne pacyfistyczne komunikaty. Choćby dlatego, że nie prezentowano tu np. symulacji ataku jądrowego na Moskwę. Rosja pokazała natomiast symulację takiego ataku na Warszawę.

**\\ Rozbrojona syrenka to tylko nieco inny nurt tego samego osobliwego „pacyfizmu", który ma zaszczepiać poczucie grozy i bezsensu oporu grożącego utratą zdrowia lub życia **

KULTURALNY FLESZ

FLAMENCE

fot. mat. pras./d

Arturo „El Polaco"

Koncert gitarzysty flamenco i specjalisty od rytmu. Nazywany jest żywą encyklopedią wiedzy o flamenco. Współpracował przy tworzeniu oprawy muzycznej do programów telewizyjnych i spektakli teatralnych. Występował z Antoniną Krzysztoń czy José Torresem. Koncertuje w całej Europie z wybitnym wiolonczelistą Ramonem Jaffé. Wstęp wolny.
24 sierpnia, godz. 19, DK Kadr, ul. Gintrowskiego 32, Warszawa

FILM

fot. mat. pras./d

„Smak curry"

Melodramat. Drogi samotnego wdowca i młodej mężatki krzyżują się, gdy kobieta omyłkowo wysyła do mężczyzny obiad ze swoją najlepszą potrawą. Nominacja do nagrody BAFTA w kategorii najlepszy film nieanglojęzyczny i wiele innych. W razie złych warunków atmosferycznych wydarzenie zostanie przeniesione do środka. Bilety: 15 zł.
24 sierpnia, godz. 20.30–22.30, PROM Kultury Saska Kępa, ul. Brukselska 23, Warszawa

REWIA

fot. mat. pras./d

Zabawa w rytmach brazylijskich

As Belezas do Brasil to międzynarodowa grupa taneczna składająca się z profesjonalnych tancerek z wieloletnim doświadczeniem w szkołach tańca i rewiach tanecznych. Rewię współtworzą tancerze z Brazylii, Kenii, Nigerii, Kolumbii, Kuby, Polski oraz brazylijski tancerz i choreograf André Mafra. Obecnie prowadzi ją tancerka Marta Jaoko.
24 sierpnia, godz. 19, park Rydza-Śmigłego, Warszawa

SZANTY

fot. mat. pras./d

Mariusz „Qcza" Kuczewski

„Qcza" to jeden z założycieli zespołu Mordewind, autor słów i muzyki wielu piosenek wykonywanych przez tę grupę. Podczas swoich kameralnych, akustycznych koncertów prezentuje głównie piosenki o tematyce szantowej. Zabrzmią kompozycje zarówno tradycyjne, jak i autorskie – pochodzące z repertuaru zespołu. Wstęp wolny.
24 sierpnia, godz. 21, Tawerna Korsarz, ul. Gostyńska 45, Warszawa

ROCK

fot. mat. pras./d

Koncert Moniki Nowak-Flis

Artystka mimo ósmego miesiąca ciąży wystąpi z całkiem nowym repertuarem. Wykona ciekawe aranżacje polskich i zagranicznych przebojów – m.in.: Ewy Bem, Hanny Banaszak, Kayah, Stanisława Soyki, Céline Dion, Chaki Khan czy Raya Charlesa. Wstęp: składka do kapelusza, która w całości zostanie przekazana występującym artystom.
24 sierpnia, godz. 19.30, La Boheme, ul. Mysłowicka 1, Warszawa

FESTIWAL

fot. mat. pras./d

Warszawa Singera

Już w najbliższą sobotę rozpocznie się jubileuszowy 15. Festiwal Kultury Żydowskiej Warszawa Singera. Przez dziewięć dni na gości czeka ponad 200 wydarzeń, 250 artystów z Polski i różnych części świata. Wielość gatunków, przemieszanie stylów i trendów. Wszystko inspirowane kulturą żydowską – tradycyjną i współczesną.
25 sierpnia–2 września, różne miejsca, Warszawa

eprasa.pl 7e7818ac13

LEGIA ODWOŁA SIĘ OD KARTKI „KUCHEGO"

PIŁKA NOŻNA \ Po ostatnim gwizdku w wyjazdowym meczu z Dudelange czerwoną kartkę obejrzał Michał Kucharczyk. Skrzydłowy będzie więc musiał pauzować na pierwszych spotkaniach kolejnej edycji pucharów organizowanych przez UEFA. Wiadomo już, że Legia nie zgadza się z karą dla „Kuchego" i odwoła się od decyzji sędziego Iwajła Stojanowa.

fot. Tomasz Hamrat/Gazeta Polska

PIŁKA NOŻNA

„Konsekwencje finansowe związane z odpadnięciem z rozgrywek europejskich na tym poziomie oznaczają, że będziemy musieli ograniczyć koszty i wolniej się rozwijać w wielu obszarach działalności klubu. Jesteśmy jednak na tę sytuację odpowiednio przygotowani. Jednocześnie nie pozwolimy, aby obniżyły się nasze sportowe aspiracje" – napisał w liście do kibiców Dariusz Mioduski

Akademia piłkarska to projekt strategiczny dla Legii | fot. mat. pras./d

Legia nie chce oszczędzać na akademii

Pucharowa porażka to spory problem dla budżetu Legii Warszawa, który został już przecież nadwerężony ubiegłorocznym fiaskiem w Europie. Mistrzowie Polski muszą przejść w tryb oszczędnościowy, ale przy Łazienkowskiej panuje przekonanie, że nie wpłynie to na plany strategiczne klubu.

Małgorzata Chłopaś

Do tych planów bez wątpienia należy budowa ośrodka dla Akademii Piłkarskiej Legii. Inwestycja w Książenicach, w gminie Grodzisk Mazowiecki, to oczko w głowie prezesa Dariusza Mioduskiego. Prace przy niej, na razie głównie projektowe, trwają od kilku sezonów i właśnie nabierały rozpędu. Tuż przed pucharową klęską Legia rozmawiała z firmami, które miałyby wybudować wyczekiwany ośrodek.

Według różnych przekazów koszt stworzenia akademii piłkarskiej w Książenicach to od 50 do 60 mln zł. Tyle, ile się dało, Legia pozyskała ze środków publicznych. W ubiegłym roku APL podpisała umowę z Ministerstwem Sportu i Turystyki na dofinansowanie ze środków Funduszu Rozwoju Kultury Fizycznej, w ramach programu inwestycji o szczególnym znaczeniu dla sportu. Zgodnie z tą umową MSiT przekaże warszawianom 11 mln zł w czterech transzach – w 2017 r. 100 tys. zł; w 2018 r. 1,3 mln zł; w 2019 r. 6 mln zł i wreszcie w 2020 r. 3,6 mln zł. To nie koniec, bo kolejny milion podaruje Legii Ministerstwo Rozwoju. Ta dotacja ma pomóc wyposażyć centrum badawczo-rozwojowe akademii, czyli Legia Lab. Resztę inwestycji klub ma sfinansować sam, w głównej mierze dzięki kredytom bankowym. Jak się dowiedzieliśmy, w tej kwestii nic nie powinno się zmienić. Co więcej, serwis Legialive.pl informuje, że do końca września powinien zostać wyłoniony generalny wykonawca ośrodka, a sama budowa ma się zakończyć w ciągu 13 miesięcy.

Około 40-milionowa wyrwa w budżecie może się odbić negatywnie na projektach klubu, które – co oczywiste – nie są priorytetowe. Od jakiegoś czasu Legia pracuje chociażby nad klubową telewizją, a w projekt jest zaangażowanych kilku redaktorów z upadłej rozgłośni internetowej Zapinamy Pasy. Niewykluczone, że władze klubu uznają, iż taki projekt może poczekać na lepsze czasy.

Legia będzie próbowała polepszyć swoją sytuację finansową przez sprzedaż zawodników. Najbliżej transferu jest Sebastian Szymański, którego chcą drużyny ze Wschodu. Młody pomocnik jest wyceniany na 5–6 mln euro. Z kolei Michał Pazdan może odejść już za okrągły milion, ale potencjalni nabywcy wcale nie walą na Łazienkowską drzwiami i oknami.

LEGIA –WISŁA PŁOCK
niedziela godz. 15.30, Canal+ Sport

PIŁKA NOŻNA

Wyjazdowa porażka Radomiaka

Radomiak nie zaliczy wyprawy do Katowic do udanych. Zieloni przegrali z tamtejszym Rozwojem 0:1, a na domiar złego kontuzji doznał Leandro, czołowy zawodnik w zespole Dariusza Banasika. Jedyna bramka padła w 77. min, a zdobył ją Kamil Łączek. Do wyrównania mógł doprowadzić Patryk Mikita, jednak jego strzał pewnie obronił Bartosz Golik.

KOSZYKÓWKA

Jeszcze jedno wzmocnienie Legii

Keanu Pinder zostanie nowym zawodnikiem koszykarskiej Legii. 23-letni Australijczyk występował ostatnio w zespole Arizona Wildcats z ligi uniwersyteckiej NCAA. Pinder, który najczęściej gra na pozycji skrzydłowego, ma 206 cm wzrostu. W minionym sezonie zagrał w 32 meczach i zdobył w nich średnio 2,3 pkt oraz 2,1 zbiórki na spotkanie.

GIMNASTYKA

Gimnastykuj się w Legii

Dzięki współpracy z UKS Grishina od kilku dni Legia ma sekcję gimnastyki artystycznej. – To połączenie tańca, akrobatyki i baletu przeznaczone dla dziewczynek. Te, które są indywidualistkami i nie sprawdziły się w sportach zespołowych, idealnie się odnajdują w precyzyjnym wykonywaniu ćwiczeń, w których trzeba zapanować nad swoim ciałem, nad ruchami i elastycznością – mówi prezes UKS Elwir Świętochowski.

WYŚCIGI KONNE

fot. Zbyszek Kaczmarek/Gazeta Polska

Fabulous w walce o trzecią koronę

Fabulous Las Vegas może zostać 14. koniem trójkoronowanym na Służewcu. Wystarczy, że wygra niedzielną gonitwę.

Trzylatek trenowany przez Krzysztofa Ziemiańskiego wygrał już wyścigi o Nagrodę Rulera (1600 m) i Derby (2400 m). Jeśli zwycięży w gonitwie o Nagrodę St. Leger (2800 m), która odbędzie się na Wyścigach w niedzielę, zostanie drugim z rzędu trójkoronowanym trzylatkiem w Polsce i zarazem 14. w historii Służewca. Jego szanse są naprawdę duże, bo na starcie nie staną ani najlepszy obecnie folblut Magnetic, ani nawet Largo Forte. Starsze roczniki będą reprezentowane przez klacze Height of Beauty oraz czeską Raviellę, ale najgroźniejszym rywalem Fabulousa Las Vegas może być Cape Ducato, który trzy tygodnie temu walczył o Nagrodę Pink Pearla (1800 m) i na metę przybiegł jako trzeci.

Tegoroczna gonitwa o Nagrodę St. Leger będzie rozgrywana pod patronatem ambasadorów krajów latynoamerykańskich. Poza nią na Służewcu odbędzie się jeszcze siedem gonitw koni pełnej krwi angielskiej i czystej krwi arabskiej. W sobotę zobaczymy m.in. rywalizację o Nagrodę SK Krasne dla klaczy trzyletnich i starszych.

Podczas gdy dorośli będą się emocjonowali wyścigami, dzieci będą mogły się pobawić na placu zabaw, który zostanie dla nich przygotowany w strefie B przy trybunie II. Bilety na Służewiec można kupować na stronie www.eventim.pl.

(paw., inf. pras.)

fot. Zbyszek Kaczmarek/Gazeta Polska

eprasa.pl 7e7818ac13