ISSN 1232-1931

TYGODNIK

GAZETA MYSZKOWSKA
ISSN 1232-1931

KURIER ZAWIERCIAŃSKI
ISSN 2080-2463

.PL

Nr 38-39 (1621) rok XXXI 18.09.2026- 01.10.2026 cena 4,99zł Tygodnik regionalny

RUSZYŁA BUDOWA MIESZKAŃ CZYNSZOWYCH W RAMACH TBS. BĘDĄ GOTOWE ZA 2 LATA

Budowa już trwa, a w poniedziałek 14 września odbyła się uroczystość wmurowania Aktu Erekcyjnego pod budowę osiedla TBS w Zawierciu. Pierwsze trzy bloki wyposażone w windy, łącznie 182 mieszkania już powstają przy ulicy Obrońców Poczty Gdańskiej 42, obok ogródków działkowych. Mieszkania realizuje TBS Dombud (Towarzystwo Budownictwa Społecznego) które już zarządza około 1500 lokalami na terenie Zagłębia i Śląska. W Zawierciu będą to mieszkania komunalne, czynszowe adresowane przede wszystkim do osób młodych, z czynszem zaczynającym się (wg cen dzisiejszych) od około 700 zł +media.

W uroczystości na placu budowy wzięli udział: Poseł na Sejm RP Bożena Borowiec, Prezydent Zawiercia Anna Nemś oraz jej Zastępcy: Paweł Kaziród i Bogdan Janikowski, Skarbnik Miasta Małgorzata Łachnik, Radni Rady Miejskiej w Zawierciu: Aneta Grzegorczyk, Patryk Grim, Jarosław Mazur i Henryk Mól, a także: **Magdalena Wełniak** – Prezes Zarządu TBS Dombud, Arkadiusz Rosiek, Wiceprezes Zarządu TBS Dombud, Paweł Chalecki, Wiceprezes Zarządu Przedsiębiorstwa Budowlanego DOMBUD, Wojciech Domin, Dyrektor Kontraktów Dombud oraz Kierownik Budowy Jacek Surowiec.

Włodzarze miasta oraz goście mieli okazję podpisać pamiątkowy Akt Erekcyjny. To tuby później zabetonowanej w konstrukcji bloku trafiło też jubileuszowe wydanie Kuriera Zawierciańskiego przygotowane z okazji 110 lecia Miasta Zawiercie. Było to wspólne wydawnictwo naszej redakcji i gminy Zawiercie.

W Akcie Erekcyjnym czytamy m.

dok. na str. 5

PAPIERNIA, CZYLI SAICA GROUP, ZAPŁACI KILKANAŚCIE MILIONÓW WIĘCEJ ZA „KORZYSTANIE ZE ŚRODOWISKA? WIOŚ NALICZYŁ OGROMNE OPŁATY PODWYŻSZONE!

Podczas gdy zarząd spółki Saica Paper Polska sp. z o.o. zapewnia o realizowaniu „planu inwestycyjnego" oraz „działaniach ukierunkowanych na ograniczenie emisji hałasu", o których czytamy w oficjalnej odpowiedzi spółki do naszej redakcji, Wojewódzki Inspektorat Ochrony Środowiska podlicza skutki dotychczasowych naruszeń – za samo naruszenie pozwolenia zintegrowanego na myszkowski zakład nałożono gigantyczne opłaty podwyższone sięgające kilkunastu milionów złotych. Chodzi o lata 2021 i 2022, kiedy to firma Schumacher była właścicielem myszkowskiej Papierni. Hiszpańska Saica Group jest właścicielem zakładu w Myszkowie od końca 2024 roku.

Przypomnijmy: mieszkańcy Mijaczowa i okolicznych dzielnic, od wiosny 2026 roku, regularnie zgłaszają uciążliwości zapachowe oraz nocny hałas z fabryki, popularnie nazywanej Papiernią. Kontrola WIOŚ z końca 2025 roku wykazała szereg uchybień: 11 miesięcy przekraczania limitów chemii określonych w pozwoleniu zintegrowanym, brak pozwolenia na odprowadzanie deszczówki do Warty oraz nielegalny wywóz osadów ściekowych na pola w województwie opolskim (w przekroczonych dawkach i bez powiadomienia rolników).

Jak wynika z danych uzyskanych z WIOŚ w Katowicach, opłaty dla zakładu wcale nie skończyły się na 500-złotowym mandacie dla dyrektora. Za naruszenie warunków pozwolenia zintegrowanego w latach 2021 i 2022 (kiedy właścicielem zakładu była firma Schumacher) przy odprowadzaniu ścieków WIOŚ wymierzył spółce ogromne opłaty. O wynikach kontroli przeprowadzonych w myszkowskiej Papierni pisaliśmy w artykule **„Papiernia była niemiecka, jest hiszpańska. A śmierdzi i hałasuje tak samo!"** Artykuł ukazał się 11 września, ale już po przygotowaniu tekstu do publikacji dostaliśmy od WIOŚ Katowice dodatkowe informa-

dokończenie na str. 2

eprasa.pl 7f0834d661

CZY W MYSZKOWIE NIE OBOWIĄZUJĄ PRZEPISY?

Brak reakcji na piratów drogowych i nocne wyścigi pod oknami mieszkańców, a nawet selektywne traktowanie kierowców podczas kontroli trzeźwości – to tylko część zarzutów, jakie znalazły się w anonimowym liście, który wpłynął do naszej redakcji. Lokalna społeczność zwraca uwagę na zachowania służb odpowiedzialnych za ich bezpieczeństwo.

Rozpędzone samochody i motocykle, często bez tablic rejestracyjnych czy bezkarne parkowanie na zakazach to zdaniem autora/ów pisma – myszkowska codzienność. Zamiast zdecydowanej współpracy w reakcji ze strony Policji i Straży Miejskiej, mieszkańcy obserwują „współpracę w nieróbstwie". Poczucie bezpieczeństwa mieszkańców na drogach narusza przerażające wspomnienie tragedii z października 2024 roku, kiedy to na ścieżce rowerowej między Ostrężnikiem, a Trzebniowem śmiertelnie potrącono rowerzystę, a służbom do dziś nie udało się ustalić sprawcy.

Poniżej publikujemy pełną treść listu anonimowego, który został skierowany do redakcji, ale zaznaczamy, że prawdziwości nie których stwierdzeń, zwłaszcza zarzutów do Policji o rzekomą wybiórczość kontroli, nie mamy możliwości zweryfikować:

„Pismo nasze zaczynamy od przypomnienia do czego prowadzi brak egzekwowania przepisów a w podanych niżej przypadkach przepisów prawa o ruchu drogowym.

W październiku 2024 r. na ścieżce rowerowej między Ostrężnikiem a Trzebniowem potrącony został śmiertelnie rowerzysta. Do dnia dzisiejszego nie ustalono kto to zrobił. Po podobnych ścieżkach w powiecie Myszkowskim dalej jeżdżą samochody. Nie reaguje Policja ani też Straże Miejskie, które mają takie ścieżki na podległych terenach. Czyli należy przyjąć, że taki stan ma dalej trwać a Straże Miejskie (Myszków i Żarki) oraz Policja dalej będą sprawą ignorować a prowadzone postępowania kończyć bez ustalenia sprawcy. Służby wychodzą z założenia „po co się angażować".

Obecnie dużym problemem są wieczorne i nocne (szczególnie w wekendy) wyścigi samochodów i motocykli. Dużą uciążliwością dla osób mieszkających przy obwodnicy w rejonie restauracji Mc Donalds (ulic Pułaskiego, Szpitalnej, Wolności) są te pojazdy które mają przerobione tłumiki. Samochody i motocykle z takimi tłumikami słychać już z wielu kilometrów. Jednak policjanci wcale nie kontrolują takich pojazdów. Policjantów w tym rejonie nie ma. Policjanci wolą jechać w znane sobie miejsca i spać. Chwalą się tym sami przy wódce. Gdy już kontrolują takie pojazdy to sprawdzają dokumenty i trzeźwość a wcale nie interesuje ich stan techniczny (a może nie mają uprawnień i narzędzi do kontroli). Na przykład przy Szkole Rolniczej gdy stoją to większość czasu siedzą w radiowozie. W tym czasie oczywiście głośne motocykle i samochody jadą tą ulicą. A niektóre z samochodów mają takie przeróbki, że nie mogą jeździć po drogach publicznych. Inną kwestią jest to w jaki sposób samochody te przechodzą przez stacje diagnostyczne. Po ulicy Szpitalnej i okolicznych ulicach wieczorami jeździ też motocyklista na motorze enduro. Oczywiście z bardzo głośnym wydechem lub nawet brakiem tego wydechu i bez tablic rejestracyjnych. Przednie tablice rejestracyjne w samochodach najczęściej są za przednią szybą i ułożone tak by były mało widoczne. W Myszkowie tak można jeździć. Motocykle często mają tablice tylne w pozycji poziomej. Ciekawe jak potem Policja chce ustalać sprawców jak nie można ustalić numerów rejestracyjnych. W przypadku tych kierowców panuje zasada „byle czym byle by szybko i głośno". Potrafią jeździć tak w kółko od ronda do ronda.

Warto też dodać, że Dzielnicowego nie interesuje ten problem choć miał to zgłaszane. On woli przesiadywać w godzinach pracy w lokalach gastronomicznych. Zresztą policjanci w patrolach tez byli powiadamiani o problemie wyścigów i głośnych pojazdach. A odpowiedź ich to, że muszą być skierowani w takie miejsce przez przełożonych.

Innym problemem są same kontrole trzeźwości prowadzone przy rondzie na ulicy Pułaskiego. Policjanci kontrolujący na przykład pytają się jadących pań gdzie pracują. W przypadku gdy one mówią, że na przykład w US, w Sądzie lub w Szpitalu to mówią do nich, że nie muszą dmuchać. Oczywiście nie pomyślą, że w wielu samochodach są rejestratory które dokumentują to co dzieje się przed samochodem ale też w jego wnętrzu. Na razie jeszcze ludzie się obawiają udostępniać te nagrania, ale gdy będzie taka możliwość to opublikujemy takie nagrania.

Kolejnym absurdem w Myszkowie świadczącym o tym, że Policja ani też Straż Miejska (której powinno to być podstawowym obowiązkiem) jest parkowanie samochodów na zakazach. Tu podajemy miejsca które codziennie mija Komendant Komendy w Myszkowie jadąc z pracy i do pracy. Są to ulica Kościuszki między ulicą Polną a Kwiatkowskiego. Ulica Pułaskiego między Okrzei a Piłsudskiego. Także w rejonie od Komendy Policji do ulicy Strażackiej (w tym rejonie jest wyznaczony pas parkingowy na którym stoją samochody z ogłoszeniami do sprzedaży – taki parking z giełdą w jednym). To samo dzieje się na drodze dojazdowej do Stadionu Miejskiego. Samochody stoją tam na zakazie, na chodniku i jeszcze mają ogłoszenia do sprzedaży.

Komendant Policji i Straż Miejska chwalą się współpracą i możemy się zgodzić współpracują w nieróbstwie.

Ciekawym zjawiskiem są też kontrole Policji na przejściach dla pieszych prowadzone przez mobilne punkty z kamerami. Ustawiane kamery widzą kierowców którzy nie ustępują pierwszeństwa pieszym. Tak powinno być. Ale w tym samym czasie kamery rejestrują jak przez to samo przejście przejeżdża rowerzysta, kierowca rozmawiający przez telefon itp. Dlaczego nie reagują i wybierają sobie te naruszenia przepisów które im pasują. Rozmawianie przez telefony w czasie jazdy to norma w Myszkowie. Ale czemu tak jest. Bo ludzie widzą jak kierowcy radiowozów policyjnych czy straży pożarnej rozmawiają w czasie kierowania pojazdami. Tak samo robią kierowcy karetek (nawet jadąc na sygnałach), kierowcy autobusów. Jak im się zwróci uwagę to mówią, że ich nie dotyczy. Czyli w Myszkowie nie obowiązują przepisy.

Kolejną kwestią jest parkowanie na chodnikach i ścieżkach rowerowych. Dlaczego Straż Miejska i policja nie reagują na te uciążliwości.

Wnosimy o zainteresowanie się tematem ponieważ jak widać na terenie Myszkowa i powiatu przepisy ruchu drogowego są nagminnie łamane.

Pismo kierujemy do Komendanta Policji bo jak już w treści pisma jest powiedziane uwagi kierowane do policjantów patrolujących miasto są ignorowane. Prosimy też o zainteresowanie problemem przez lokalną prasę."

ŚMIERĆ DWÓCH MĘŻCZYZN PO ZAWALENIU ŚCIANY BUDYNKU. 28-LATEK Z AKTEM OSKARŻENIA

Prokuratura Rejonowa w Myszkowie skierowała do sądu akt oskarżenia przeciwko 28-letniemu Kamilowi F., któremu zarzucono nieumyślne spowodowanie śmierci dwóch mężczyzn. Do tragedii doszło w czerwcu ubiegłego roku w Lgocie Górnej w powiecie myszkowskim. Według ustaleń śledczych przyczyną wypadku była nieprawidłowa obsługa wózka widłowego.

Do zdarzenia doszło 27 czerwca 2025 roku. Kamil F. pojawił się na jednej z posesji w Lgocie Górnej, gdzie właściciel nieruchomości poprosił go o pomoc w przemieszczeniu maszyny o wadze około 400 kilogramów. Urządzenie znajdowało się w budynku gospodarczym.

W trakcie próby podniesienia maszyny operator uniósł widły oraz maszt wózka na wysokość, która doprowadziła do ich kontaktu z więźbą dachową. Jak ustalili biegli, zahaczenie elementów roboczych wózka o krokiew doprowadziło do utraty stateczności ściany budynku, a następnie jej zawalenia.

W pobliżu budynku znajdowali się wówczas dwaj mężczyźni w wieku 73 i 60 lat. Obaj zostali przygnieceni przez zawalającą się konstrukcję. Pomimo podjętych działań ponieśli śmierć na miejscu. Przyczyną zgonów były doznane urazy wielonarządowe.

Biegli wskazali przyczyny wypadku

W toku śledztwa prokuratura powołała biegłych z zakresu różnych dziedzin. Opinia biegłego do spraw mechaniki samochodowej wykazała, że stan techniczny wózka widłowego nie miał wpływu na zaistnienie wypadku.

Z kolei biegły z zakresu bezpieczeństwa i higieny pracy wskazał na szereg nieprawidłowości w sposobie obsługi wózka przez oskarżonego. Jedną z nich była niewłaściwa obserwacja położenia masztu względem konstrukcji budynku.

Bezpośrednią przyczynę zawalenia się budynku wskazał natomiast biegły z zakresu budownictwa. Według jego opinii było nią zahaczenie elementów roboczych wózka o krokiew dachu.

Kamil F. przyznał się do zarzutu

28-letni Kamil F. usłyszał zarzut nieumyślnego spowodowania śmierci dwóch osób w związku z nieprawidłową obsługą wózka widłowego.

Podczas przesłuchania w toku śledztwa podejrzany przyznał się do popełnienia zarzucanego mu czynu, jednak odmówił składania wyjaśnień. Jak ustaliła prokuratura, mężczyzna nie był wcześniej karany.

— *Zgromadzony w toku śledztwa materiał dowodowy, w szczególności opinie powołanych biegłych, pozwolił na ustalenie mechanizmu zdarzenia oraz wskazanie nieprawidłowości w sposobie obsługi wózka widłowego. W ocenie prokuratury zachowanie oskarżonego pozostawało w związku przyczynowym z zawaleniem się konstrukcji budynku i tragiczną śmiercią dwóch osób* - poinformował prokurator **Tomasz Ozimek.**

Grozi mu do 5 lat więzienia

Zarzucane Kamilowi F. przestępstwo zagrożone jest karą pozbawienia wolności do 5 lat. Akt oskarżenia został skierowany do sądu. (red)

TYGODNIK REGIONALNY: GAZETA MYSZKOWSKA ukazuje się od 1993r. KURIER ZAWIERCIAŃSKI ukazuje się od 2009 roku

Wydawca: „MyszPress" s.c. Redaktor Naczelny: Jarosław Mazanek jaroslaw.mazanek@myszpress.pl tel. 602 514 030

Dziennikarze i feletoniści: Tomasz Urbański (sport), Antoni Starowicz (ekspert podatkowy), Zdzisława Moskwińska (New York), Damian Liszczyk, Czesław Orliński, Michalina Skwara, Sebastian Rusik, Waldemar Stelmach, Julia Korzec.

TYGODNIK GAZETA MYSZKOWSKA KURIER ZAWIERCIAŃSKI .PL

REDAKCJA I BIURO OGŁOSZEŃ: 42-300 Myszków ul. Sikorskiego 53/3 redakcja@myszpress.pl tel. +48 536 334 438

Godziny pracy: Pn-Wt 9^{00}-15^{00} SRODA 9^{00}-16^{00} CZWARTEK 9^{00}-12^{00} PIĄTEK nieczynne

Reklama: Sylwia Mazanek sylwia.mazanek@myszpress.pl tel. 602398386 Nr konta do wpłat: MyszPress s.c. 88 1050 1168 1000 0022 0158 3701

Druk: POLSKA PRESS Sp. z o.o. Oddział Poligrafia Drukarnia Sosnowiec Materiałów niezamówionych redakcja nie zwraca. Zaznaczamy sobie prawo skracania listów i tekstów nadesłanych. Za treść ogłoszeń i reklam redakcja nie odpowiada.

eprasa.pl 7f0834d661

PAPIERNIA, CZYLI SAICA GROUP, ZAPŁACI KILKANAŚCIE MILIONÓW WIĘCEJ ZA „KORZYSTANIE ZE ŚRODOWISKA? WIOŚ NALICZYŁ OGROMNE OPŁATY PODWYŻSZONE!

dok. ze str. 1

cje, jak bardzo wzrosły dla zakładu w Myszkowie tzw. opłaty za korzystanie ze środowiska:

„W związku z naruszeniem warunków decyzji Marszałka Województwa Śląskiego – pozwolenia zintegrowanego przez Saica Paper Polska sp. o.o. WIOŚ Katowice:

Za 2021 rok WIOŚ Katowice nałożył opłatę podwyższoną w wysokości **2 610 602 zł**. Po odwołaniu spółki, Główny Inspektorat Ochrony Środowiska uchylił decyzję i wyznaczył kwotę **1.238.403 zł**. Zakład zaskarżył tę decyzję do Wojewódzkiego Sądu Administracyjnego w Warszawie.

Za 2022 rok WIOŚ wymierzył opłatę podwyższoną w wysokości **12.918.164,33 zł**. Spółka złożyła odwołanie od orzeczenia decyzji.

Dokumenty za lata 2023-2025 są analizowane – organ ma 5 lat na wydanie decyzji od momentu stwierdzenia naruszenia." -pisze **Małgorzata Zielonka** Naczelnik Wydziału Administracyjno-Organizacyjnego WIOŚ Katowice.

Saica odpowiada na kolejne pytania: ZAKOŃCZYLIŚMY PLANOWANĄ WYMIANĘ CIEPŁOCIĄGU. KUPUJĄC FIRMĘ NIE WIEDZIELIŚMY O WSZYSTKIM

Firma Saica, właściciel papierni w Myszkowie od końca 2024 roku, pisała, że około 1 mln złotych przeznacza na modernizację sieci ciepłowniczej w dzielnicy Mijaczów, oraz że „prace trwają". To nas nieco zaniepokoiło, czy nie będzie problemów z ogrzewanie w dzielnicy, skoro sezon grzewczy właśnie rusza. Firma odpowiadając 16 września na nasze dodatkowe pytania: zapewnia: prace na sieci właśnie się zakończyły:

„Informujemy, że prowadzone obecnie prace nie wpłyną na rozpoczęcie ani przebieg sezonu grzewczego i nie spowodują opóźnień w dostawach ciepła.

Zgodnie z zawartą umową, wykonawca modernizacji sieci ciepłowniczej miał obowiązek uruchomić dostawy ciepła nowym ciepłociągiem najpóźniej do 15 września 2026 r. Termin ten został dotrzymany - uruchomienie nastąpiło zgodnie z planem 12 września, po wcześniej zaplanowanym postoju technologicznym w dniach 7-12 września.

Wymiana rurociągów była realizowana etapami, z wykorzystaniem również wcześniejszej przerwy technologicznej U&R Calor, dzięki czemu kluczowe prace zostały zakończone przed rozpoczęciem sezonu grzewczego.

Obecnie prowadzone są wyłącznie prace porządkowe, odtworzeniowe oraz drobne prace wykończeniowe przy infrastrukturze, które nie mają wpływu na ciągłość dostaw ciepła.

Saica może ponieść bardzo dotkliwe koszty wcześniejszych zaniedbań w gospodarce odpadami, zwłaszcza w zakresie ścieków przemysłowych. Choć są to czasy, gdy myszkowski zakład był w rękach niemieckiej grupy Schumacher, to Saica może ponieść koszty tamtych zaniedbań. Byliśmy ciekawi, czy kupując zakład mieli pewny obraz problemów:

Czy w momencie zakupu zakładu w Myszkowie Grupa Saica była świadoma, że gospodarka odpadami w poprzednich latach była w tak złym stanie, iż mogło to skutkować wyższymi opłatami środowiskowymi w przyszłości?

„Zdawaliśmy sobie sprawę, że zakład w Myszkowie nie spełniał standardów środowiskowych Grupy Saica. Choć przejęliśmy obiekt już po uzyskaniu przez niego wymaganego pozwolenia środowiskowego, w momencie zakupu nie wiedzieliśmy o różnych problemach, które ujawniły się później.

Od tamtej pory Saica sukcesywnie wdraża w tym zakładzie własne standardy środowiskowe, aby dostosować go do poziomu wymaganego w całej Grupie, zgodnie z naszą Polityką Środowiskową.

Odpowiedzialność za środowisko jest dla firmy Saica kluczowym zobowiązaniem; jesteśmy w pełni zaangażowani w proces ciągłego doskonalenia działań w Myszkowie, podobnie jak we wszystkich naszych pozostałych zakładach. Zdajemy sobie sprawę, że wdrożenie wszystkich zmian wymaga czasu, ale jest to również element wyzwania, jakie przed nami stoi – dążenia do ograniczenia naszego wpływu na środowisko do absolutnego minimum. Z poważaniem **Grzegorz Kuźnik Plant Manager (Kierownik Zakładu) Saica Paper Myszków"**

Spojrzeliśmy co się kryje Polityce Środowiskowej firmy Saico. Firma deklaruje: "Przestrzeganie obowiązujących przepisów ochrony środowiska w krajach, w których prowadzimy działalność, oraz – w miarę możliwości – wyprzedzające wdrażanie nowych standardów", „Dążymy do zminimalizowania naszego negatywnego wpływu na środowisko", aby „obecne i przyszłe pokolenia mogły korzystać ze wszystkiego, co oferuje nasza planeta."

Obyśmy mogli już informować wyłącznie o dalszej poprawie standardów pracy w Saica Paper Myszków. Zdajemy sobie sprawę, że stan obecny, jeszcze nie idealny, swoje przyczyny ma w skali zaniedbań środowiskowych poprzedniego właściciela, którym była firma Schumacher. Będziemy też śledzić, jak zakończą się procesy o obciążenie Saica wyższymi, nawet kilkanaście razy, opłatami za tzw. „korzystanie ze środowiska. Co do opłaty podwyższonej za 2021 rok sprawa już jest w sądzie administracyjnym, opłata za 2022 rok, naliczona w kwocie ponad 12 mln zł jest w odwołaniu firmy do Głównego Inspektora Ochrony Środowiska.

Jarosław Mazanek

SAICA ODPOWIADA NA PYTANIA W DNIU PUBLIKACJI

Po długiej ciszy (i po publikacji artykułu w papierowym wydaniu – 11 września 2026 roku), w odpowiedzi na nasze pytania (zadane 31 sierpnia) 11 września wyjaśnienia przesłał **Grzegorz Kuźnik**, Kierownik Zakładu Saica Paper Myszków.

Na pytanie o potencjalne incydenty (w 2026 roku) z nieprawidłową pracą oczyszczalni ścieków, magazynu osadu, które mogłyby być przyczyną wskazywanych przez mieszkańców uciążliwości odorowych Saica odpowiada: *„W 2026 roku w papierni w Myszkowie nie odnotowano incydentów związanych z nieprawidłową pracą oczyszczalni ścieków ani magazynu osadu, które mogłyby stanowić przyczynę zgłaszanych przez mieszkańców uciążliwości zapachowych. Oczyszczalnia ścieków funkcjonuje prawidłowo i zgodnie z obowiązującymi wymaganiami, a osad jest regularnie odbierany przez uprawnione podmioty"*

Pytaliśmy również o to, jakie działania podjęto (po przejęciu fabryki przez Saica), aby pozbyć się problemu odoru, za którego przyczynę wskazywano osad z oczyszczalni zakładowej i jego zagniwanie. W odpowiedzi czytamy: *„Po przejęciu zakładu przez Grupę Saica kontynuowano działania związane z gospodarką osadem powstającym w oczyszczalni ścieków. Osad jest na bieżąco odbierany przez uprawnione podmioty, co pozwala na ograniczenie czasu jego magazynowania na terenie zakładu. Dodatkowo, w boksie magazynowym stosowany jest środek antyodorowy. Powyższe działania mają na celu zapewnienie właściwego sposobu postępowania z osadem oraz ograniczenie potencjalnych uciążliwości związanych z jego magazynowaniem."*

PROBLEM HAŁASU MA ROZWIĄZAĆ TŁUMIK

czy są technologie, oraz czy Saica Paper Polska sp. zo.o. zamierza nie zastosować, które obniżą albo zlikwidują hałas powodowany przez zrzuty pary? -pytaliśmy 31 sierpnia.

W kwestii technologii obniżających lub likwidujących hałas powodowany przez zrzutach pary, w odpowiedzi z 11 września czytamy: *„W ramach działań ukierunkowanych na ograniczenie emisji hałasu zabudowano tłumik na wylocie pary w elektrociepłowni. Rozwiązanie to znacząco ograniczyło hałas związany ze zrzutem pary. Równolegle, w ramach programu działań wynikającego z audytu akustycznego przeprowadzonego w 2025 roku, analizowane są możliwości zastosowania dodatkowych tłumików. Zakład sprawdza obecnie możliwości techniczne ich zabudowania w kolejnych miejscach, w których rozwiązanie takie będzie uzasadnione i pozwoli na dalsze ograniczenie emisji hałasu."*

Przedstawiciel spółki wskazuje też na wykonane dotychczas prace akustyczne: *„Do chwili obecnej wykonano modernizację części istniejących systemów tłumienia hałasu, przebudowę kanałów zgodnie z opracowaną dokumentacją techniczną oraz wymianę i rozbudowę elementów dźwiękochłonnych. W ramach działań ograniczających oddziaływanie akustyczne wyciszono również dmuchawy na oczyszczalni ścieków. Obecnie prowadzone są dalsze prace związane z izolacją akustyczną wybranych elementów instalacji technologicznych."*

Saica modernizuje sieć ciepłowniczą:

W odpowiedzi na pytanie o modernizację sieci ciepłowniczej odniesiono się także do trwającej wymiany części sieci ciepłowniczej w rejonie kościoła rzymskokatolickiego pw. Narodzenia NMP, Przedszkola nr 2 oraz Stadionu Miejskiego w Myszkowie.

„Dotychczasowa, blisko 40-letnia infrastruktura zastępowana jest nowoczesnymi rurociągami preizolowanymi, które charakteryzują się wysoką trwałością i niezawodnością eksploatacyjną. Dodatkowo modernizowana jest armatura odcinająca, co pozwoli na szybsze lokalizowanie oraz usuwanie ewentualnych awarii. Inwestycja przyczyni się do ograniczania strat energii podczas przesyłu ciepła oraz poprawi parametry techniczne całego systemu."

Przypominamy również, że WIOŚ nie czekając na planową kontrolę przewidzianą na IV kwartał 2026 roku, prowadzi teraz odrębną kontrolę interwencyjną w myszkowskiej papierni. Prowadzona jest też analiza dokumentów za lata 2023-2025 w sprawie decyzji o opłatach podwyższonych (za naruszanie warunków decyzji Marszałka Województwa Śląskiego – pozwolenia zintegrowanego).

Julia Korzec

eprasa.pl 7f0834d661

ze strony 1

in: „budowa mieszkań jest wyrazem odpowiedzialności samorządu i partnerów inwestycji za przyszłość lokalnej wspólnoty. Jest także świadectwem przekonania, że miasto rozwija się najlepiej wtedy, gdy troszczy się o potrzeby swoich mieszkańców -tworząc przestrzeń bezpieczną, przyjazną i sprzyjającą budowaniu rodzinnych oraz sąsiedzkich więzi”.

Anna Nemś Prezydent Zawiercia mówiła: -*Za dwa lata oddamy gotowe bloki, mieszkania kierowane głównie do ludzi młodych, z czynszem liczonym na dzisiaj od około 700 zł. W roku 2026 w Polsce podobnych mieszkań zostało oddanych około 7 tysięcy. W 2027 roku powstanie regulamin przyznawania lokali. Teraz budujemy pierwsze 182 mieszkania, a docelowo 400.*

Gmina Zawiercie na budowę 3 bloków otrzymała 116 mln zł z Funduszu Dopłat Banku Gospodarstwa Krajowego. Jest to dotacja bezzwrotna która stanowi 85% kosztów całej inwestycji. Powstaną 3 bloki, 182 mieszkania, 114 miejsc parkingowych w garażu podziemnym i 107 miejsc naziemnych. 6 mieszkań będzie dostosowane dla potrzeb osób z niepełnosprawnościami. Będą 2 place zabaw, 2 strefy rekreacyjne. Blok mają powstać do 30.11.2028r.

Posłanka Bożena Borowiec jest nową posłanką z Nowej Lewicy. Objęła mandat po tragicznie zmarłym w wypadku pośle Łukaszu Litewce. Barbara

RUSZYŁA BUDOWA MIESZKAŃ CZYNSZOWYCH W RAMACH TBS. BĘDĄ GOTOWE ZA 2 LATA

Bożena Borowiec z Nowej Lewicy jest Posłem RP od niedawna, w Sejmie zastąpiła tragicznie zmarłego posła Łukasza Litewkę.

Borowiec mówiła: -Czynsz od około 7000 zł w TBS jak mówiła prezydent Anna Nemś jest możliwy do zapłacenia dla młodej rodziny. Cieszę się, że Zawiercie buduje bloki w sprawdzonym systemie TBS.

Czynsz ma być znośny. Obecnie wynosiłby 14,70 zł/mkw

85 % kosztów budowy to dotacja bezzwrotna, a15% kosztów inwestycji ponosi TBS Dombud, co oznacza, że Gmina Zawiercie nie ponosi żadnych kosztów inwestycji. Czynsz w TBS nie jest czynszem rynkowym, jego stawka podlega regulacjom ustawowym. Dzisiaj w Zawierciu wyniósłby 17,70 zł/mkw, czyli przy mieszkaniu 50 mkw wyniósłby 735 zł.

Prezydent Zawiercia Anna Nemś: - Diagnoza wskazuje na poważne problemy demograficzne miaseta, w tym depopulację i starzenie się ludności. Aby temu przeciwdziałać, miasto stawi ana przyciągnięcie młodych osób, a warunkiem koniecznym do ich osiedlenia się w Zawierciu jest zapewnienie oferty mieszkań na wynajem w wysokim standardzie. Funkcjonuje też w Zawierciu program „Mieszkanie za remont”.

TBS Dombud który realizuje inwestycję z sukcesem wybudował już bloki w Sosnowcu, Rudzie Śląskiej, Tychach i Chorzowie. W sumie TBS administruje już liczbą około 1500 mieszkań. Pierwsze TBS-y powstały w Polsce już 30 lat temu, np. w Myszkowie.

TBS zamiast SIM SMS? Ten drugi w Zawierciu nic nie wybudował

Był 7 maja 2021 roku, kiedy w Zawierciu ówczesny Wicepremier w rządzie Zjednoczonej Prawicy Jarosław Gowin swój własny pomysł, budowy mieszkań w ramach SIM (Społeczna Inicjatywa Mieszkaniowa). Razem z nim ówczesny Prezydent Zawiercia Łukasz Konarski promowali nowy pomysł partii Gowina. Już wtedy porównywaliśmy, że to rozwiązanie podobne do TBSów. Podpisano umowę na SIM SMS do którego weszły samorządy z Małogoszczy, Klucze, Sędziszów, Staszów, Olkusz, Końskie i Jędrzejów. Prezes SIMu był akurat z Olszusza. I o ile jakieś mieszkania SIMy w Polsce wybudowały, choć niewiele, to w Zawierciu żadnego. Skończyło się na fazie kosztownych koncepcji. Prezydent Anna Nemś poszła naszym zdaniem lepszą drogą i mieszkania nie tylko się rysują, ale są w budowie. A pod koniec 2028 mają być gotowe. SIM SMS na który miasto Zawiercie za prezydenta Ł. Konarskiego wydało pieniądze nic nie wybudował.

Jarosław Mazanek

Sprostowanie

W związku z opublikowaniem materiału prasowego autorstwa Jarosława Mazanka pt. „OSIEDLE „PARK PADEREWSKIEGO”. GENERALNY WYKONAWCA FIRMA TYMEK UCIEKA PRZEZ WIERZYCIELAMI”, DYMEK sp. z o.o. sprostowaniu podlegają zawarte w nim nieprawdziwe lub wprowadzające w błąd informacje dotyczące spółki DYMEK Sp. z o.o.

Nieprawdziwa jest zawarta w artykule informacja jakoby DYMEK Sp. z o.o. znajdowała się w postępowaniu układowym. Wobec spółki DYMEK Sp. z o.o. nie jest prowadzone postępowanie układowe ani inne postępowanie restrukturyzacyjne. W artykule zawarto błędną informację, jakoby w dniu 27 kwietnia 2026r opublikowano obwieszczenie dotyczące rozpoczęcia postępowania układowego wobec DYMEK Sp. z o.o.. Nieprawdziwe są ponadto twierdzenia, jakoby DYMEK Sp. z o.o. „miała problem z regulowaniem należności”, „uciekała przed wierzycielami” lub „chciała uciec od spłacania swoich zobowiązań”. Spółka nie podejmowała ani nie podejmuje działań mających na celu uniknięcie zaspokajania swoich wierzycieli lub uchylenie się od wykonywania ciążących na niej zobowiązań oraz nie ma problemu ze spłatą zobowiązań.

Nieprawdziwa i wprowadzająca w błąd jest informacja, jakoby DHD sp. z o.o. uiszczała na rzecz DYMEK Sp. z o.o. kwotę 99.000,00 zł tytułem najmu „niewielkiego biura”. Kwota wykazana w artykule nie stanowiła czynszu najmu za pomieszczenia biurowe.

Faktura do której odwołuje się Autor publikacji, obejmowała szereg świadczeń realizowanych przez DYMEK Sp. z o.o. na rzecz DHD sp. z o.o. w tym w szczególności kompleksową obsługę administracyjną wykonywaną przez kilka osób. Najem pomieszczeń stanowił jedynie jeden z elementów rozliczenia obejmującego wskazaną fakturą i odpowiadał jedynie niewielkiej części wykazanej w niej kwoty.

Przedstawienie całej kwoty 99.000,00 zł jako należności za najem „niewielkiego biura” nie odpowiada zatem rzeczywistemu charakterowi ani zakresowi świadczeń wykonywanych pomiędzy wskazanymi podmiotami i tworzy mylne wyobrażenie o wysokości czynszu najmu.

Nieprawdziwa jest także informacja, że Adam Miśkiewicz wycofał się z DYMEK Sp. z o.o. i sprzedał swoje udziały w Spółce. Adam Miśkiewicz nadal pozostaje wspólnikiem DYMEK Sp. z o.o. i posiada udziały w jej kapitale zakładowym.”

podpisano: **Robert Pytka** Prezes Zarządu.

Od redakcji: zgodnie z Prawem Prasowym autor artykułu odniesie się do treści sprostowania. Opiszemy zależności pomiędzy Dymek sp. z. o.o. oraz Dymek sp. z o.o. sp. komandytowa.

eprasa.pl 7f0834d661

Szlak Orlich Gniazd walczy o tytuł Cudu Polski 2026!

Jeden z najbardziej malowniczych szlaków w Polsce ma szansę zdobyć wyjątkowe wyróżnienie. Szlak Orlich Gniazd został nominowany w tegorocznej edycji plebiscytu „Cuda Polski 2026". Teraz wszystko w rękach turystów i mieszkańców regionu.

Czy zamki wyrastające ze skał, wapienne ostańce, jurajskie doliny i niezwykłe krajobrazy Jury Krakowsko-Częstochowskiej zasługują na miano jednego z „Cudów Polski"? Zdecydowanie tak – a teraz można to potwierdzić, oddając swój głos na Szlak Orlich Gniazd.

To jedna z najbardziej rozpoznawalnych tras turystycznych w kraju. Szlak łączy liczne średniowieczne zamki, warownie i ruiny, które niczym orle gniazda wznoszą się na wapiennych wzgórzach Jury. Ich historia sięga przede wszystkim XIV wieku, kiedy powstawały jako element systemu obronnego Królestwa Polskiego.

Dziś dawne warownie są nie tylko świadectwem burzliwej historii, ale również jedną z największych atrakcji turystycznych regionu. Szlak przyciąga miłośników historii, pieszych wędrówek, rowerowych wypraw i fotografii. Każdy jego fragment oferuje coś wyjątkowego – od monumentalnych ruin zamków po malownicze skały, lasy i doliny.

Szlak Orlich Gniazd to jednak znacznie więcej niż trasa turystyczna. To miejsce, w którym historia spotyka się z przyrodą, a średniowieczne zamki tworzą niezwykłą scenerię dla aktywnego wypoczynku.

Teraz czas na głosy!

Nominacja w plebiscycie „Cuda Polski 2026" to doskonała okazja, aby pokazać, jak wyjątkowym miejscem jest Jura Krakowsko-Częstochowska. O zwycięstwie mogą zdecydować właśnie głosy turystów, mieszkańców i wszystkich osób, które choć raz zachwyciły się jurajskimi krajobrazami.

Zagłosujcie na Szlak Orlich Gniazd i pomóżcie mu zdobyć tytuł jednego z Cudów Polski 2026!

Każdy głos ma znaczenie. Być może już wkrótce Szlak Orlich Gniazd znajdzie się w gronie najpiękniejszych i najbardziej niezwykłych miejsc w Polsce

Link do głowsowania https://cudapolski.national-geographic.pl/2026/slaskie-?reloadTime=1789457900060#competition-product-330

„Błazny" w Poraju. Spotkanie wokół filmu Gabrieli Muskały

Film „Błazny" w reżyserii Gabrieli Muskały ma za sobą bogatą i pełną sukcesów drogę festiwalową. Już 18 września mieszkańcy Poraja i okolic będą mieli okazję zobaczyć produkcję na dużym ekranie podczas wyjątkowego wydarzenia PORAJ ART SESSION – Spotkanie wokół filmu „Błazny".

Film był prezentowany na wielu ważnych festiwalach w Polsce. Widzowie mogli zobaczyć go m.in. podczas Warszawskiego Festiwalu Filmowego, gdzie startował w Konkursie 1-2, Mastercard OFF CAMERA w Krakowie, Sopot Film Festival, Koszalińskiego Festiwalu Debiutów Filmowych „Młodzi i Film" oraz Tofifest. „Błazny" pojawiły się również podczas Letniej Akademii Filmowej w Zwierzyńcu i na innych wydarzeniach filmowych.

Produkcja Gabrieli Muskały spotkała się także z uznaniem zarówno publiczności, jak i festiwalowych jurorów. Podczas Sopot Film Festival 2024 film otrzymał Nagrodę Publiczności w Konkursie Głównym. Z kolei na Mastercard OFF CAMERA 2024 Magdalena Dwurzyńska została uhonorowana Nagrodą Rising Star za najlepszy aktorski debiut w Konkursie Polskich Filmów Fabularnych.

To jednak nie koniec wyróżnień. „Błazny" otrzymały również nominację do Polskiej Nagrody Filmowej Orły 2025 w kategorii „Odkrycie roku" za reżyserię.

Film Gabrieli Muskały to opowieść o młodych aktorach, ich ambicjach, marzeniach o wielkim kinie oraz zderzeniu tych marzeń z rzeczywistością. To historia o pasji, relacjach i cenie, jaką czasem trzeba zapłacić za realizację własnych aspiracji. Festiwalowe nagrody i wyróżnienia pokazują, że „Błazny" potrafiły zainteresować i poruszyć publiczność w różnych częściach Polski.

Od grudnia 2024 roku film był prezentowany w kinach w całej Polsce. Teraz przyszedł czas, by dobre kino zawitało również do Poraja.

PORAJ ART SESSION – Spotkanie wokół filmu „Błazny" odbędzie się 18 września 2026 roku o godz. 18.00 w sali widowiskowo-kinowej „Bajka" w Poraju. Na wydarzenie wstęp jest wolny.

To doskonała okazja, by spotkać się z kinem, które ma już za sobą ważną festiwalową historię, a jednocześnie wciąż pozostaje blisko młodych ludzi, ich emocji, marzeń i poszukiwania własnego miejsca w świecie filmu.

Błazny
Dramat Polska

Studenci Wydziału Aktorskiego dowiadują się, że ich film dyplomowy nakręci znany reżyser Gajda. Ta wiadomość elektryzuje ich – każdy chce się znaleźć w obsadzie. Gajda pojawia się sporadycznie. Zostawia studentom kamerę - pod jego nieobecność mają nagrywać improwizowane sceny wokół tematu zazdrości i rywalizacji oparte na historii Kaina i Abla oraz Balladyny i Aliny. (red)

Zaliczki dopłat 2026: na kontach 2,51 mld zł

Realizacja zaliczek płatności bezpośrednich i obszarowych za 2026 r. trwa od 8 września. Do tej pory z tego tytułu przekazano 2,51 mld zł – 2,13 mld zł trafiło do prawie 300 tys. rolników w ramach dopłat bezpośrednich, a 382 mln zł jako wsparcie obszarowe ONW.

Zgodnie z zapowiedzią wypłaty zaliczek rozpoczęły o ponad miesiąc wcześniej niż w latach ubiegłych. Taką decyzję podjął minister rolnictwa i rozwoju wsi w odpowiedzi na apele rolników, którzy w ostatnich miesiącach ponieśli straty.

W przypadku płatności obszarowych przekazywane kwoty wynoszą – jak w poprzednich latach – 85 proc., natomiast dla płatności bezpośrednich zostały zwiększone z 70 do 75 proc.

Środki są przekazywane wyłącznie na konta bankowe lub rachunki w spółdzielczych kasach oszczędnościowo-kredytowych, które zostały wskazane przez rolników. Warto sprawdzić, czy dane są aktualne i pozwolą na skuteczną realizację płatności. (red)

eprasa.pl 7f0834d661

Sztuczna inteligencja odbiera czytelników Wikipedii. Internauci czytają tylko początki artykułów

W Wikipedii znajduje się ponad 66 mln artykułów dostępnych w ponad 300 językach, z których każdego miesiąca korzysta ok. 1,5 mld użytkowników na całym świecie. Eksperci podkreślają, że informacje na jej łamach powstają przy udziale wielu wolontariuszy, którzy dbają o ich wiarygodność. Zdaniem specjalistów zmienia się jednak sposób, w jaki internauci konsumują treści, na co wpływa m.in. sztuczna inteligencja. Artykuły w różnych wersjach językowych zależą natomiast od lokalnego kontekstu.

– Jako Wikipedia widzimy zmianę użytkowników, jeśli chodzi o konsumowanie treści w internecie i w świecie offline. Widzimy, że użytkownicy kiedyś mogli naraz przeczytać dużo stron tekstu i go zrozumieć. Teraz ograniczają się do czytania wyłącznie początków artykułów albo do bardzo skróconych form wideo. Zarówno my, jak i tradycyjni wydawcy treści pisemnych tracimy naszych standardowych użytkowników, którzy nie są w stanie konsumować już treści w taki sposób jak jeszcze 10–15 lat temu – mówi **Maciej Artur Nadzikiewicz,** członek Rady Powierniczej Wikimedia Foundation.

Przeglądy oparte na sztucznej inteligencji (AI) stały się bardziej powszechne i zapewniają dostęp do informacji bez klikania. Odpowiadają na zapytania użytkowników bez kierowania ich do źródeł. Wydawcy treści internetowych zauważają, że przyczynia się to do spadku ruchu o 20–60 proc., przy czym najbardziej ucierpieli mniejsi wydawcy. W przypadku Wikipedii również zaobserwowano spadki, podobnie jak u innych dużych wydawców. Takie wnioski płyną z „Global Trends 2026" Wikimedia Foundation.

– Po części ta zmiana jest zależna od tego, jak użytkownicy korzystają teraz z internetu, również poprzez narzędzia sztucznej inteligencji. Sposób, w jaki korzystają zarówno z wyszukiwarek, jak i stron internetowych, znacznie ogranicza ich możliwości samego rozumienia tekstu, zadawania pytań i rozwiązywania prostych łamigłówek. Ludzie, którzy zadają proste pytania, oczekują prostych odpowiedzi i są zwykle usatysfakcjonowani tym, co widzą w sztucznej inteligencji. Nie zastanawiają się nad tym, gdzie mogą się dowiedzieć więcej na temat pytania, które zadają – uważa **Maciej Artur Nadzikiewicz.**

Jak wynika z artykułu opublikowanego przez Cambridge University Press, duże modele językowe (LLM) często odpowiadają na zapytania użytkowników bez podawania źródła stron internetowych, które pobierają. Autorzy badania wzięli pod lupę ok. 14 tys. rozmów z systemami LLM. Wynika z niego, że 34 proc. odpowiedzi Gemini i 24 proc. odpowiedzi GPT-4o powstawało bez jawnego pobierania treści internetowych. Ponadto Gemini nie podawał klikalnego źródła w 92 proc. odpowiedzi.

– Jeśli chodzi o sposób oferowania dostępu do wiedzy, Wikipedia jest unikalna. Ani duzi wydawcy internetowi, ani papierowi czy sztuczna inteligencja bardzo często nie oferują źródeł, z których wykorzystują informacje. Jeżeli czytamy odpowiedź sztucznej inteligencji albo nawet artykuł w dużym czasopiśmie, zwykły użytkownik nie może się dowiedzieć, na podstawie czego powstały. W Wikipedii zawsze może zjechać na sam dół artykułu i zapoznać się ze źródłami, których użyli twórcy, żeby ten artykuł przeczytać, stworzyć czy rozbudować – tłumaczy członek Rady Powierniczej Wikimedia Foundation.

W Wikipedii co minutę dochodzi do 324 edycji artykułów. W pracę nad nimi zaangażowanych jest ponad 250 tys. wolontariuszy-redaktorów na całym świecie.

– Wolontariusze poświęcają swój wolny czas, żeby rozbudowywać oraz poprawiać treści w Wikipedii w ponad 300 językach. Oni wykonują heroiczną pracę, żeby zapoznać się z treściami, których używają do budowania artykułów i sprawdzają, czy są one wiarygodne. Bardzo często widzimy, że eksperci na tematy przyrodnicze rozbudowują artykuły przyrodnicze. Liczymy na wiedzę oraz doświadczenie tych użytkowników, żeby byli w stanie się zapoznać z treściami i przekazać je dalej swoim użytkownikom – podkreśla Maciej Artur Nadzikiewicz.

Wikimedia Foundation podaje artykuł medyczny na temat stwardnienia zanikowego bocznego (SLA) jako przykład m.in. pracy za kulisami Wikipediii. Od momentu jego powstania w 2003 roku do kwietnia 2026 roku został edytowany 6,2 tys. razy. Jest dostępny w 75 językach.

– Wychodzimy z założenia, że jeżeli treść, którą każdy może edytować, przejdzie przez oczy wielu osób, czasami mających bardzo różne poglądy polityczne i społeczne, to będzie wiarygodna. W odróżnieniu od AI, która za każdym razem losuje inną odpowiedź, a także od dużych domów medialnych, gdzie artykuł często przechodzi przez jednego redaktora. Niektóre artykuły na Wikipedii, zwłaszcza najbardziej kontrowersyjne, potrafią być edytowane przez kilku tysięcy edytorów. Takie treści z natury będą znacznie bardziej wiarygodne i neutralne niż te tworzone przez jedną czy dwie osoby – uważa ekspert.

Podkreśla, że Wikipedia nie jest portalem, który określa, co jest prawdziwe, a co fałszywe. Może zaoferować użytkownikowi pełny kontekst.

– Możemy przedstawić użytkownikowi obie strony konfliktu i na podstawie naszych informacji oraz źródeł, które oferujemy w każdym artykule, jest on w stanie stwierdzić, z którą stroną się zgadza. Prezentujemy poglądy największych, najpopularniejszych myślicieli w danym temacie. Ale jeżeli jest również pogląd, który wyznaje licząca się mniejszość, w większości artykułów na Wikipedii również i to się znajdzie. To czytelnik na podstawie przekazanych mu informacji sam podejmuje decyzję, z którą stroną się zgadza – wyjaśnia członek Rady Powierniczej Wikimedia Foundation.

Według danych Wikimedia Foundation w 2025 roku ludzie spędzili ok. 2,8 mld godzin na czytaniu artykułów w angielskiej wersji encyklopedii. Wśród najpopularniejszych znalazły się: zgony w 2025 roku, Charlie Kirk, Ed Gein, Donald Trump oraz Papież Leon XIV.

– To, co znajdziemy w różnych wersjach językowych Wikipedii, bardzo zależy od lokalnego kontekstu. Jednym z moich ulubionych przykładów jest Maria Skłodowska-Curie. W języku polskim znajdziemy informację, że jest Polką, która mieszkała we Francji. Na francuskiej Wikipedii bardzo często będą się do niej odnosić jako Francuzki polskiego pochodzenia. Wiele Wikipedii upraszcza sprawę i nazywa ją polsko-francuską badaczką. Jeżeli źródła francuskojęzyczne przedstawiają Marię Skłodowską-Curie jako Francuzkę, a źródła polskie jako Polkę, to przez to, że Wikipedia jest źródłem trzeciego stopnia. Powstaje na podstawie źródeł pierwotnych i drugiego stopnia, to ona będzie odzwierciedlała to, co te materiały przedstawiają – tłumaczy Maciej Artur Nadzikiewicz.

W kontekście treści generowanych przez izraelskie i rosyjskie źródła ekspert uważa, że nie można ufać żadnym informacjom, które przeczytamy w internecie.

– Jest bardzo dużo złych aktorów. Widzimy ich teraz, jeśli chodzi o zagrożenia cyberbezpieczeństwa dla każdego kraju. Dużo tworzonych treści jest nieprawdziwych. One są generowane zarówno przez aktorów wspieranych przez państwa, korporacje, jak i przez ludzi, którzy mają wystarczająco duże majątki, żeby kształtować informacje. Internauta, nawet jeżeli źródło jest w języku, któremu ufa, powinien się dokładnie zorientować, czy ono jest warte zaufania, czy przedstawia pełny kontekst oraz mieć pewność, że informacje, z którymi się zapoznaje, są w pewien sposób neutralne – podkreśla członek Rady Powierniczej Wikimedia Foundation.

Dezinformacji doświadcza większość społeczeństwa. W 2026 roku 77 proc. Polaków deklaruje, że kiedykolwiek spotkało się z dezinformacją w Polsce lub na świecie. Jednocześnie 79 proc. badanych uważa, że skala dezinformacji w internecie wzrosła w ciągu ostatnich pięciu lat. Takie wnioski płyną z raportu „Dezinformacja oczami Polaków. Edycja 2026" Fundacji DigitalPoland.

– W naszych danych widzimy odzwierciedlenie działań promocyjnych wewnątrz kraju. Ilekroć w telewizji publicznej albo komercyjnej pokaże się serial albo film dotyczący historii Polski, kolejnego dnia w Wikipedii widzimy znaczny wzrost zainteresowania tą osobą i tematami z nią związanymi. Polacy są zainteresowani naszą kulturą i historią. Chcą się o nich więcej dowiedzieć. Musimy im tylko udostępniać te treści za darmo – uważa Maciej Artur Nadzikiewicz. *– Wikipedia jest jedną z niewielu stron internetowych na świecie, gdzie zbieramy tak mało danych o użytkownikach, że nawet nie pokazujemy banerów cookies. Z jednej strony to jest świetne, ponieważ chroni ich prywatność, ale z drugiej nie pozwala nam na to, żeby badać, kto i skąd wchodzi na Wikipedię. Trudno jest nam czasami odróżnić kogoś, kto wchodzi na Wikipedię z Berlina, a kto ze Słubic* – dodaje. Newseria

eprasa.pl 7f0834d661

Zlot Ciągników i Samoróbek w Jaroszowie – było głośno, kolorowo i z pomysłem

(Gmina Żarki) Nietypowe maszyny, pomysłowe konstrukcje, dużo muzyki, śmiechu i dobrej zabawy – tak wyglądał Zlot Ciągników i Samoróbek w Jaroszowie, który odbył się 5 września. Wydarzenie przyciągnęło zarówno miłośników motoryzacyjnych ciekawostek, jak i całe rodziny szukające pomysłu na wspólne, pełne atrakcji popołudnie.

Największą uwagę przyciągały oczywiście bohaterowie zlotu – ciągniki i samoróbki, czyli maszyny stworzone z wyobraźnią, pasją i niemałym talentem technicznym. Każda z nich miała swój charakter, a ich właściciele chętnie prezentowali swoje konstrukcje i dzielili się opowieściami o ich powstawaniu.

Na uczestników czekały również konkursy z nagrodami, muzyka, dobre jedzenie oraz liczne atrakcje przygotowane zarówno dla najmłodszych, jak i dorosłych. Nie zabrakło emocji, rywalizacji, wspólnego kibicowania i oczywiście wielu powodów do uśmiechu. (red) zd. UM Żarki

Ulica Olsztyńska w Zaborzu oficjalnie otwarta

Mieszkańcy Zaborza mogą już korzystać z przebudowanej ulicy Olsztyńskiej. Droga przeszła gruntowną modernizację, która poprawiła zarówno bezpieczeństwo, jak i komfort przejazdu. Oficjalne otwarcie inwestycji było okazją do podsumowania przeprowadzonych prac oraz podkreślenia znaczenia drogi dla lokalnej społeczności.

W ramach inwestycji przebudowano 756-metrowy odcinek ulicy. Powstała nowa, asfaltowa jezdnia o szerokości 5 metrów. W części, gdzie znajduje się zabudowa usługowa, wykonano jednostronny chodnik o szerokości 2 metrów. Drogę uzupełniono również o pobocza z kruszywa kamiennego.

Modernizacja ulicy Olsztyńskiej ma istotne znaczenie dla mieszkańców Zaborza. Przebudowany odcinek poprawia bezpieczeństwo i wygodę codziennych przejazdów, a także usprawnia komunikację pomiędzy dwiema drogami powiatowymi – w kierunku Olszyna i Poraja.

Blisko 900 tys. zł na inwestycję

Całkowita wartość zadania wyniosła 916 657,61 zł. Znaczną część kosztów udało się pokryć dzięki pozyskanemu przez Gminę Żarki dofinansowaniu z Rządowego Funduszu Rozwoju Dróg, które wyniosło 450 333,80 zł.

Pozostałe środki pochodziły z budżetu Gminy Żarki oraz od partnera inwestycji:

- 461 660,57 zł – wkład Gminy Żarki,

- 4 663,24 zł – wkład Zakładu Opiekuńczo-Leczniczego „Złota Jesień" Agnieszka Pękalska Spółka jawna.

Za realizację prac odpowiadała Spółka TRANZIT Lubachowy.

Przebudowa ulicy Olsztyńskiej to kolejna inwestycja drogowa, która ma służyć mieszkańcom i poprawiać jakość lokalnej infrastruktury. Nowa nawierzchnia, chodnik oraz uporządkowane pobocza sprawiają, że codzienne korzystanie z drogi jest teraz bezpieczniejsze i bardziej komfortowe. (red) zd. UM Żarki

eprasa.pl 7f0834d661

Jurajska Przystań

Twój idealny wypoczynek na Jurze ♡

Leśna Radość

DWA OŚRODKI, *wiele powodów,* BY TU WRACAĆ!

Zrelaksuj się, bądź aktywny,

ODPOCZNIJ NA ŁONIE NATURY!

♡

- KOMFORTOWE NOCLEGI
- PYSZNA DOMOWA KUCHNIA
- RELAKS I CISZA
- AKTYWNIE NA ŚWIEŻYM POWIETRZU
- IDEALNE MIEJSCE DLA RODZIN, PAR I GRUP PRZYJACIÓŁ

Zapraszamy przez cały rok! ♡

Jurajska Przystań

ul. Zielona 24,
42-360 Jastrząb koło Poraja
kontakt@jurajskaprzystan.pl
+ 48 795 423 716
www.jurajskaprzystan.pl

Leśna Radość

ul. Wojska Polskiego 79,
42-360 Jastrząb koło Poraja
kontakt@lesnaradosc.pl
+501 291 717
www.lesnaradosc.pl

eprasa.pl 7f0834d661

Piłka nożna, A-klasa

TYLKO SKALNIAK BEZ WYGRANEJ W CZWARTEJ KOLEJCE

(Powiat myszkowski) W miniony weekend drużyny z częstochowskiej A-klasy rozegrały spotkania czwartej kolejki. W sobotę 12 września MLKS Sparta Szczekociny pokonał w wyjazdowym meczu GKS Grom Poczesna 4:0. A GKS Jura Niegowa u siebie wygrała z KS-em Białą Gwiazdą Krasice 3:0, a LKS Skalniak Kroczyce również w meczu domowym przegrał z MLKS Pilicą II Koniecpol 2:0. Natomiast w niedzielę 13 września LKS Zieloni II Żarki wygrało u siebie z KS-em Olimpią Bocar Hutą Starą 5:3.

W miniony weekend drużyny z częstochowskiej A-klasy rozegrały spotkania czwartej kolejki. W sobotę 12 września MLKS Sparta Szczekociny pokonał w wyjazdowym meczu GKS Grom Poczesna 4:0. Do przerwy Sparta prowadziła 2:0 po dwóch golach Bartosza Spodzieja, który trafiał w 31 i 27 minucie. Na początku drugiej połowy trzeciego gola dla Szczekocin strzelił po samobójczym trafieniu Piotr Nowicki. A wynik spotkania ustalił w 61 minucie Mateusz Gnielka.

A GKS Jura Niegowa u siebie wygrała z KS-em Białą Gwiazdą Krasice 3:0. Dwie bramki w meczu dla Niegowy zdobył Alan Majuch strzelając w 10 i 64 minucie. A jednego gola strzelił w 31 minucie Mikołaj Kubasik. Obie drużyny mecz kończyły w dziesiątkę po czerwonych karkach za drugiej żółte kartoniki dla Gabriela Magiery z Jury Niegowa oraz Tomasza Sobalskiego z KS-u Białej Gwiazdy Krasice.

LKS Skalniak Kroczyce również w meczu domowym przegrał z MLKS Pilicą II Koniecpol 2:0. W pierwszej połowie bramkę dla gości strzelił Grzegorz Walasek w 33 minucie. A w 75 minucie wynik końcowy ustalił Szymon Dylewski strzelając na 2:0.

Natomiast w niedzielę 13 września LKS Zieloni II Żarki wygrało u siebie z KS-em Olimpią Bocar Hutą Starą 5:3. Już do przerwy Zieloni prowadzili 4:1 po dwóch trafieniach Kamila Kozika w 18 i 32 minucie oraz po jednym Ilya Tabolich w 30 minucie i Franciszak Sikory w 43 minucie. Dla gości bramkę w pierwszej połowie zdobył w 8 minucie Tomasz Socik. W drugiej połowie piąta bramkę dla Żarek strzelił w 60 minucie Dominik Kot. A dla Huty Starej strzelali Piotr Zasępa w 66 minucie i Mateusz Borecki w 86 minucie.

W najbliższy weekend drużyny z częstochowskiej A-klasy rozegrają mecze w ramach piątej kolejki. W sobotę 19 września o godzinie 11:00 LKS Skalniak Kroczyce zagra na wyjeździe z GKS-em Czarnymi Starcza, a o godzinie 16:00 MLKS Sparta Szczekociny na własnym boisku podejmie LKS Wartę Mstów. Natomiast w niedzielę 20 września o godzinie 16:00 LKS Zieloni II Żarki zagrają w meczu domowym z GLKS-em Sokołem Olsztyn, a GKS Jura Niegowa na wyjeździe zmierzy się z MLKS Pilicą II Koniecpol.

***

GKS Grom Poczesna - MLKS Sparta Szczekociny 0:4 (0:2)

Bramki: Bartosz Spodzieja (31', 37'), Piotr Nowicki (47' samobójcza), Mateusz Gnielka (61').

Żółte kartki: Mateusz Twardenga, Grzegorz Gawroński (obaj z MLKS-u Sparty Szczekociny).

b

GKS Grom Poczesna: Leonid Balitskyi - Bartosz Rajczyk, Artur Pidzik, Dmytro Komarivskyi, Paweł Kmiecik (75' Kamil Skorek), Piotr Nowicki, Jakub Włodarczyk, Przemysław Chybiński (85' Damian Chwist), Nikodem Kupczyk (65' Mateusz Żukiewicz), Sławomir Kolat (55' Krystian Opiłka), Bartosz Margas (46' Albert Wąż). **Trener:** Krystian Opiłka.

MLKS Sparta Szczekociny: Tobiasz Dub - Kamil Molus (60' Gabriel Klos), Hubert Walasek, Tomasz Wikliński, Mateusz Twardenga (75' Grzegorz Gawroński), Piotr Gała, Szymon Lagner (46' Łukasz Ciągadlak), Krzysztof Minor (65' Jan Wrona), Piotr Dziuba (80' Igor Budzik), Bartosz Spodzieja, Mateusz Gnielka. **Trener:** Piotr Gała.

***

LKS Skalniak Kroczyce - MLKS Pilica II Koniecpol 0:2 (0:1)

Bramki: Grzegorz Walasek (33'), Szymon Dylewski (75').

Żółte kartki: Grzegorz Kowalik, Bartosz Stodółkiewicz - Grzegorz Walasek.

Składy:

LKS Skalniak Kroczyce: Grzegorz Mucha - Oskar Knapik, Mateusz Kozłowski, Grzegorz Kowalik, Bartosz Stodółkiewicz, Szymon Mucha, Michał Kozłowski (46'Dominik Rajca), Wiktor Knapik (75' Karol Kowalski), Maciej Czarnecki (75' Igor Galus), Artur Wasik (46' Szymon Stasiak), Jacek Kania (71' Daniel Wasik). **Trener:** Przemysław Lamch.

MLKS Pilica II Koniecpol: Jakub Kubik - Jakub Saternus (82' Jakub Mruk), Piotr Bartyzel, Dawid Banasiński, Maciej Kościański, Jakub Karliński, Adam Gorzkowski (85' Błażej Kania), Kacper Druciarz (46' Zbigniew Fira), Maciej Pietrzyk (70' Igor Romanowski), Grzegorz Walasek (78'Filip Ziółkowski), Szymon Dylewski. **Trener:** Paweł Kaczmarzyk.

***

GKS Jura Niegowa - KS Biała Gwiazda Krasice 3:0 (2:0)

Bramki: Alan Majuch (10', 64'), Mikołaj Kubasik (31').

Żółte kartki: Michał Jawura, Tomasz Latos, Gabriel Magiera, Alan Majuch - Tomasz Sobalski, Damian Bekus, Przemysław Bekus

Czerwone kartki: Gabriel Magiera - Tomasz Sobalski.

Składy:

GKS Jura Niegowa: Bartłomiej Gęsikowski (46' Mateusz Łapaj) - Kacper Madej, Norbert Pilis, Gabriel Magiera, Michał Jawura, Tomasz Latos, Albert Włodarski, Marek Surowiec, Alan Majuch (85' Daniil Sverdel), Mikołaj Kubasik (78' Kacper Pilis), Sebastian Radosz (75' Piotr Magiera). **Trener:** Marek Surowiec.

KS Biała Gwiazda Krasice: Michał Kowalczyk - Norbert Nowak, Tomasz Sobalski, Mateusz Kyzioł, Maciej Boral (36' Dawid Szerszeń), Łukasz Ilków, Patryk Chmielarz, Przemysław Bekus (85' Emil Kała), Kamil Boral (75' Mateusz Cekus), Damian Bekus (83' Kamil Sieradzki), Kiryll Levchenko. **Trener:** Michał Kowalczyk.

***

LKS Zieloni II Żarki - KS Olimpia Bocar Huta Stara 5:3 (4:1)

Bramki: Kamil Kozik (18', 32'), Ilya Tabolich (30'), Franciszek Sikora (43'), Dominik Kot (60') - Tomasz Socik (8'), Piotr Zasępa (66'), Mateusz Borecki (86').

Żółta kartka: Piotr Zasępa (z KS-u Olimpii Bocar Huty Starej).

Składy:

LKS Zieloni II Żarki: Wiktor Machura (46' Bartosz Szczepanek) - Piotr Kaczmarkiewicz (60' Łukasz Bednarski), Bartłomiej Knera, Jakub Nowakowski, Igor Cupiał, Yevhenii Oliinyk, Franciszek Sikora (46' Marcin Migdał), Kamil Kozik (60' Jakub Głowacki), Ilya Tabolich (55' Igor Garbacz), Antoni Banaś, Maciej Oukal (55' Dominik Kot). **Trener:** Błażej Wrona.

KS Olimpia Bocar Huta Stara: Oskar Kaczor (46' Kamil Zasępa) - Robert Grządziel (55' Wojciech Pyziak), Przemysław Sikora (55' Kacper Radzik), Krzysztof Kopaczewski (46' Kamil Zasępa), Marcin Błaszczyk (46' Bartosz Gałązkiewicz), Damian Kowalczyk, Piotr Zasępa, Kacper Pawlak, Robert Pryka (46' Michał Sitek), Bartosz Woźniak (46' Mateusz Borecki), Tomasz Socik. **Trener:** Adrian Rak.

Wyniki spotkań czwartej kolejki w częstochowskiej A-klasie grupie 2:

GKS Grom Poczesna - MLKS Sparta Szczekociny 0:4

GKS Jura Niegowa - KS Biała Gwiazda Krasice 3:0

GLKS Sokół Olsztyn - KS Piast Przyrów 1:6

LKS Warta Mstów - KS Dąbrowianka 7:1

LKS Skalniak Kroczyce - MLKS Pilica II Koniecpol 0:2

LKS Zieloni II Żarki - KS Olimpia Bocar Huta Stara **5:3**

KS Start Soborzyce - GKS Czarni Starcza 1:4

Aktualna tabela w częstochowskiej A-klasie grupie 2:

1. GKS Czarni Starcza 4 - 12 - 12:3
2. GKS Jura Niegowa 4 - 10 - 12:3
3. LKS Warta Mstów 4 - 9 - 15:5
4. MLKS Sparta Szczekociny 4 - 9 - 12:6
5. LKS Zieloni II Żarki 4 - 9 - 13:10
6. KS Start Soborzyce 4 - 7 - 15:9
7. KS Piast Przyrów 4 - 6 - 13:8
8. MLKS Pilica II Koniecpol 4 - 6 - 11:9
9. KS Olimpia Bocar Huta Stara 4 - 6 - 11:12
10. KS Dąbrowianka 4 - 4 - 8:12
11. KS Biała Gwiazda Krasice 4 - 3 - 7:11
12. GKS Grom Poczesna 4 - 1 - 2:15
13. LKS Skalniak Kroczyce 4 - 0 - 2:16
14. GLKS Sokół Olsztyn 4 - 0 - 2:16

Zestawy spotkań piątej kolejki w częstochowskiej A-klasie grupie 2:

GKS Czarni Starcza - LKS Skalniak Kroczyce (19 września, godzina 11:00)

KS Dąbrowianka - KS Start Soborzyce

MLKS Sparta Szczekociny - LKS Warta Mstów (19 września, godzina 16:00)

KS Olimpia Bocar Huta Stara - KS Biała Gwiazda Krasice

MLKS Pilica II Koniecpol - GKS Jura Niegowa (20 września, godzina 16:00)

LKS Zieloni II Żarki - GLKS Sokół Olsztyn (20 września, godzina 16:00)

KS Piast Przyrów - GKS Grom Poczesna (**tu**)

Piłka nożna, III liga śląska, grupa 4

WARTA ZAWIERCIE WICELIDEREM

KP Warta Zawiercie - GKS Urania Ruda Śląska 5:0 (3:0)

(Zawiercie) W sobotę 12 września piłkarze KP Warty Zawiercie rozegrali spotkanie szóstej kolejki w rozgrywkach III ligi śląskiej, grupie 4. Rywalem Zawiercia w domowym meczu była drużyna GKS-u Uranii Rudy Śląskiej, którą Warta wygrała 5:0.

W sobotę 12 września piłkarze KP Warty Zawiercie rozegrali spotkanie szóstej kolejki w rozgrywkach III ligi śląskiej, grupie 4. Rywalem Zawiercia w domowym meczu była drużyna GKS-u Uranii Rudy Śląskiej, którą Warta wygrała 5:0. Warta prowadziła już po pierwszej połowie 3:0 po golach Nikodema Janeczka w 8 minucie, Pawła Gajeckiego w 10 minucie oraz Norberta Bębenka w 31 minucie. W drugiej połowie Zawiercie dołożyło jeszcze dwa trafienia. W 58 minucie bramkę zdobył Mateusz Kucharski, a w 62 minucie wynik ustalił Franciszek Dobczyński.

W następnej kolejce spotkań w sosnowieckiej lidze okręgowej piłkarze KP Warty Zawiercie rozegrają wyjazdowe spotkanie w ramach siódmej kolejki. Rywalem Warty będzie drużyna LKS-u Unii Kosztowy, z którą rozpoczną rywalizacje o godzinie 16:00.

***

KP Warta Zawiercie - GKS Urania Ruda Śląska 5:0 (3:0)

Bramki: Nikodem Janeczek (8'), Paweł Gajecki (10'), Norbert Bębenek (31'), Mateusz Kucharski (58'), Franciszek Dobczyński (62').

Żółte kartki: Mateusz Lusini - Daniel Lankocz, Paweł Kulisz, Dawid Mazurek.

Składy:

KP Warta Zawiercie: Łukasz Cogiel (80' Bartosz Kurdek) - Mateusz Lusini, Kacper Merta, Nikodem Janeczek (46' Sebastian Kwaśniak), Michał Białek, Kacper Trojak (46' Fabian Klama), Mateusz Kucharski (60' Szymon Ćwikła), Paweł Gajecki (60' Karol Gajek), Franciszek Gajda (46' Franciszek Dobczyński), Norbert Bębenek (70' Mateusz Ciesielski), Antoni Migdał. **Trener:** Bartosz Zachara.

GKS Urania Ruda Śląsk: Mateusz Sęktas - Lysak Yevhenii, Adrian Matys, Dawid Mazurek, Adrian Hawryluk (40' Tomasz Brysz), Igor Herdzin, Paweł Kulisz, Daniel Lankocz (70' Mateusz Wojciechowski), Kamil Skorupa (60' Dominik Kiełtyka), Maciej Piworowicz (60' Denys Kaluzhnyi), Dawid Ogiński (46' Jakub Gubała). **Trener:** Tomasz Droździk.

Wyniki par szóstej kolejki w katowicko-sosnowieckiej lidze okręgowej grupie 4:

KS Unia Ząbkowice - MKS Siemianowiczanka 1:0

LKS Ostoja Żelisławice - UKS Przemsza Dąbrowa Górnicza 2:3

GKS Wawel Wirek - LKS Unia Kosztowy 2:1

MKS Górnik Wojkowice - GKS Gieksa III Katowice S.A. 4:0

KS Cyklon Rogoźnik - KS Niwy Brudzowice 1:2

TP Jastrząb Bielszowice - LKS Pogoń Imielin 1:4

KP Warta Zawiercie - GKS Urania Ruda Śląska **5:0**

KS Stadion Śląski Chorzów - KS Górnik Sosnowiec 5:1

Aktualna tabela w III lidze śląskiej katowicko-sosnowieckiej grupie 4:

1. MKS Górnik Wojkowice 6 - 18 - 17:3
2. KP Warta Zawiercie 6 - 13 - 17:5
3. LKS Ostoja Żelisławice 6 - 13 - 14:8
4. UKS Przemsza Dąbrowa Górnicza 5 - 12 - 12:8
5. KS Niwy Brudzowice 6 - 10 - 13:12
6. LKS Unia Kosztowy 5 - 7 - 10:7
7. KS Stadion Śląski Chorzów 5 - 7 - 10:11
8. GKS Wawel Wirek 6 - 7 - 10:12
9. TP Jastrząb Bielszowice 6 - 7 - 11:14
10. GKS Gieksa III Katowice S.A. 6 - 7 - 10:17
11. MKS Siemianowiczanka 5 - 6 - 10:7
12. LKS Pogoń Imielin 6 - 6 - 12:14
13. KS Cyklon Rogoźnik 6 - 6 - 11:13
14. KS Unia Ząbkowice 4 - 4 - 5:10
15. KS Górnik Sosnowiec 5 - 4 - 10:19
16. GKS Urania Ruda Śląska 5 - 0 - 7:19

Zestawy par siódmej kolejki w katowicko-sosnowieckiej lidze okręgowej grupie 4:

UKS Przemsza Dąbrowa Górnicza - KS Stadion Śląski Chorzów

LKS Pogoń Imielin - GKS Wawel Wirek

GKS Urania Ruda Śląska - LKS Ostoja Żelisławice

KS Górnik Sosnowiec - MKS Górnik Wojkowice

KS Niwy Brudzowice - TP Jastrząb Bielszowice

LKS Unia Kosztowy - KP Warta Zawiercie (19 września, godzina 16:00)

MKS Siemianowiczanka - KS Cyklon Rogoźnik

GKS Gieksa III Katowice S.A. - KS Unia Ząbkowice (**tu**),**foto:** profil na FB KP Warta Zawiercie

eprasa.pl 7f0834d661

MOSiR MYSZKÓW

IMPREZY I WYDARZENIA
ORGANIZOWANE / WSPÓŁORGANIZOWANE
MOSiR MYSZKÓW

Sport • Rekreacja • Integracja • Zabawa

1 — 12 WRZEŚNIA 2026

MYSZKOWSKA SENIORIADA 2026
POD PATRONATEM BURMISTRZA MIASTA MYSZKOWA WŁODZIMIERZA ŻAKA

STADION MIEJSKI MYSZKÓW

2 — 16 WRZEŚNIA 2026

ZAWODY PŁYWACKIE
DLA SZKÓŁ PODSTAWOWYCH
1 RUNDA

BASEN MOSiR MYSZKÓW

3 — 17 WRZEŚNIA 2026

POHULANKA NA POHULANCE
WYDARZENIE INTEGRUJĄCE DLA KAŻDEGO PRZY MUZYCE DLA DZIECI, MŁODZIEŻY ORAZ DOROSŁYCH Z POCZĘSTUNKIEM

DOTYK JURY MYSZKÓW

4 — 20 WRZEŚNIA 2026

BIEG PO ZDROWIE
POŁĄCZONY Z PIKNIKIEM RODZINNYM

DOTYK JURY MYSZKÓW

5 — 22 WRZEŚNIA 2026

POWIATOWO - GMINNA OLIMPIADA DLA PRZEDSZKOLAKÓW

STADION MIEJSKI MYSZKÓW

6 — 24 WRZEŚNIA 2026

ZAWODY LEKKOATLETYCZNE
DLA SZKÓŁ ŚREDNICH
ZGODNIE Z KALENDARZEM SZKOLNEGO ZWIĄZKU SPORTOWEGO

STADION MIEJSKI MYSZKÓW

7 — 25 WRZEŚNIA 2026

ZAWODY LEKKOATLETYCZNE
DLA SZKÓŁ PODSTAWOWYCH
ZGODNIE Z KALENDARZEM SZKOLNEGO ZWIĄZKU SPORTOWEGO

STADION MIEJSKI MYSZKÓW

Dołącz do nas! Bądź aktywny z MOSiR Myszków!

/mosirmyszkow www.mosirmyszkow.pl

MOSiR MYSZKÓW
Aktywnie każdego dnia!

eprasa.pl 7f0834d661

Piłka nożna, B-klasa Częstochowa

GKS KOZIEGŁOWY Z PIERWSZYM KOMPLETEM PUNKTÓW

(Powiat myszkowski, zawierciański) W poprzedni weekend drużyny z sosnowieckiej B-klasy rozegrały spotkania trzeciej kolejki. W sobotę 12 września rezerwy Sparty Szczekociny przegrały na wyjeździe z LKS-em Orkanem Rzerzęczyce 5:1. A w niedzielę 13 września KS Kotowice wygrały na wyjeździe z GUKS-em Orły Kusięta 3:0, a GKS Koziegłowy również w meczu wyjazdowym pokonał KS Orkan 1936 Rzerzęczyce 6:1.

W poprzedni weekend drużyny z sosnowieckiej B-klasy rozegrały spotkania trzeciej kolejki. W sobotę 12 września rezerwy Sparty Szczekociny przegrały na wyjeździe z LKS-em Orkanem Rzerzęczyce 5:1. Bramki dla gospodarzy strzelili Piotr Burzyński w 14 minucie, Maksymilian Gradzik w 59 minucie, Mateusz Franc w 68 minucie, Patryk Wojciechowski w 76 minucie oraz Kamil Zacharski w 80 minucie. A dla Sparty honorowego gola zdobył w 89 minucie Jan Wrona.

W niedzielę 13 września KS Kotowice wygrały na wyjeździe z GUKS-em Orły Kusięta 3:0. Gole dla Kotowic zdobyli w meczu Mateusz Wydrych w 11 minucie, Mateusz Fiuto w 47 minucie oraz Natan Siuda w 89 minucie.

A GKS Koziegłowy również w meczu wyjazdowym pokonał KS Orkan 1936 Rzerzęczyce 6:1. Hat-trick dla Koziegłów w tym meczu zdobył Szymon Kapuściak, który trafiał w 8, 26 oraz 89 minucie. Dwa gole dołożył dla Koziegłów Adam Kamela strzelając w 38 i 65 minucie. A jedną bramkę zdobył w 35 minucie Vitalii Savchuk. A jedyną bramkę dla gospodarzy zdobył w 75 minucie Damian Chmielarz.

W najbliższą niedzielę 20 września drużyny z częstochowskiej B-klasy rozegrają spotkania czwartej kolejki. KS Kotowice zagra o godzinie 16:00 z Wartą Pławno. A GKS Koziegłowy o tej samej porze podejmie u siebie MLKS Spartę II Szczekociny.

***

GUKS Orły Kusięta - KS Kotowice 0:3 (0:1)

Bramki: Mateusz Wydrych (11'), Mateusz Fiuto (47'), Natan Siuda (89').

Żółte kartki: Kacper Lis - Paweł Lichterowicz.

Składy:

GUKS Orły Kusięta: Bartosz Pękalski - Dariusz Madejski, Kacper Lis, Bartłomiej Kaczmarowicz, Bartłomiej Ciura, Damian Jaksender, Michał Kaczmarowicz, Maciej Nabiałek, Piotr Czajkowski, Dominik Rozpendek, Marek Wielgus. **Trener:** Ireneusz Jura.

KS Kotowice: Mateusz Zasada - Paweł Lichterowicz, Piotr Kwiatkowski, Tomasz Kukułka, Marcel Arent, Adrian Labocha, Kamil Szczechla, Grzegorz Jędruszek, Mateusz Wydrych, Mateusz Fiuto, Jakub Kołaczyk. **Trener:** Mateusz Fiuto.

***

KS Orkan 1936 Rzerzęczyce - GKS Koziegłowy 1:6 (0:4)

Bramki: Damian Chmielarz (75') - Szymon Kapuściak (8', 26', 89'), Vitalii Savchuk (35'), Adam Kamela (38', 65').

Żółte kartki: Emil Stępień, Damian Chmielarz (obaj z KS-u Orkana 1936 Rzerzęczyce).

Składy:

KS Orkan 1936 Rzerzęczyce: Igor Błaziński - Nazar Bockharov, Nikodem Palacz, Tobiasz Rachwalik, Emil Stępień, Hubert Tyras, Damian Zalas, Damian Chmielarz, Kacper Koza, Alan Magdziarz, Mateusz Nowak. **Trener:** Mateusz Magdziarz.

GKS Koziegłowy: Mateusz Wosik - Nazarii Hrymaliuk, Tomasz Wacowski, Bartosz Kleszcz, Mikołaj Morawski, Mourad Lemrani, Szymon Kapuściak, Krzysztof Noszczyk, Adam Kamela, Jakub Guzek, Bruno Krakowiak. **Trener:** Jarosław Neumann.

***

LKS Orkan Rzerzęczyce - MLKS Sparta II Szczekociny 5:1 (1:0)

Bramki: Piotr Burzyński (14'), Maksymilian Gradzik (59'), Mateusz Franc (68'), Patryk Wojciechowski (76'), Kamil Zacharski (80') - Jan Wrona (89').

Żółte kartki: Adam Kurzycki - Łukasz Rolek.

Składy:

LKS Orkan Rzerzęczyce: Sławomir Patyk - Dawid Jamrozik, Maksymilian Gradzik, Damian Woch, Adam Kurzycki, Patryk Wojciechowski, Kamil Tasarz, Kamil Zacharski, Piotr Burzyński, Adam Tasarz. **Trener:** Damian Woch.

MLKS Sparta II Szczekociny: Kacper Lejchura - Wiktor Walasek, Mateusz Pawleta, Grzegorz Gawroński, Łukasz Rolek, Wiktor Rydzek, Norbert Pustuł, Jan Wrona, Janusz Lubaś, Szymon Lagner, Patryk Kopeć. **Trener:** Łukasz Rolek.

Wyniki par trzeciej kolejki częstochowskiej B-klasy:

LKS Orkan Rzerzęczyce - MLKS Sparta II Szczekociny 5:1
GUKS Orły Kusięta - KS Kotowice 0:3
KS Orkan 1936 Rzerzęczyce - GKS Koziegłowy 1:6
Warta Pławno - GLKS Złoty Potok 3:1
KS Iskra Mokrzesz - ULKS Polonia - Unia Widzów 1:1

Aktualna tabela w częstochowskiej B-klasy:

1. Warta Pławno 3 - 9 - 7:2
2. KS Kotowice 3 - 7 - 8:3
3. GKS Koziegłowy 3 - 5 - 9:4
4. LKS Orkan Rzerzęczyce 3 - 5 - 8:4
5. KS Iskra Mokrzesz 3 - 5 - 5:4
6. ULKS Polonia - Unia Widzów 3 - 4 - 4:3
7. GLKS Złoty Potok 3 - 3 - 4:5
8. GUKS Orły Kusięta 3 - 3 - 3:7
9. MLKS Sparta II Szczekociny 3 - 0 - 4:11
10. KS Orkan 1936 Rzerzęczyce 3 - 0 - 3:12

Zestawy par czwartej kolejki częstochowskiej B-klasy:

GLKS Złoty Potok - KS Iskra Mokrzesz
GKS Koziegłowy - MLKS Sparta II Szczekociny (20 września, godzina 16:00)
ULKS Polonia - Unia Widzów - LKS Orkan Rzerzęczyce
KS Kotowice - Warta Pławno (20 września, godzina 16:00
KS Orkan 1936 Rzerzęczyce - GUKS Orły Kusięta (**tu**)

Piłka ręczna, I liga

WYSOKIE ZWYCIĘSTWO NA POCZĄTEK SEZONU

CMC VIRTU VIRET Zawiercie - SMS ZPRP II Kielce 37:26 (23:11)

(Zawiercie) W niedzielę 13 września drużyna CMC VIRTU VIRET Zawiercie zainaugurowała rozgrywki w I lidze piłkarzy ręcznych z SMS ZPRP II Kielce w sezonie 2026/2027. Spotkanie rozegrane zostało w Zawierciu i zakończyło się wygrana Zawiercia 37:26.

W niedzielę 13 września drużyna CMC VIRTU VIRET Zawiercie zainaugurowała rozgrywki w I lidze piłkarzy ręcznych z SMS ZPRP II Kielce w sezonie 2026/2027. Spotkanie rozegrane zostało w Zawierciu i zakończyło się wygrana Zawiercia 37:26. Od początku spotkania przewagę mieli gospodarze, którzy już po pierwszych akcjach prowadzili 2:0. Goście zdołali doprowadzić w kolejnych minutach do remisu 4:4, ale to był jedyny moment w którym zdołali dotrzymać kroku drużynie z Zawiercia. W kolejnych minutach po serii siedmiu zdobytych bramek przez gospodarzy prowadzili oni 11:4, a po kolejnych dziesięciu minutach ich przewaga wynosiła 21:9. W pierwszych 30 minutach bardzo dobrze funkcjonowała defensywa. Szczelna obrona pozwalała na przechwyty, szybkie wyjścia do kontry i zdobywanie łatwych bramek. To właśnie ten fragment spotkania pozwolił zawiercianom zbudować wysoką przewagę, która po pierwszej połowie wynosiła 23:11.

Drugą część spotkania CMC VIRTU VIRET Zawiercie ponownie rozpoczęła od zdobycia dwóch bramek. W kolejnych minutach gra się wyrównała, ale przewaga z pierwszej części była na tyle bezpieczna, że nic nie zagrażało gospodarzom. Ostatecznie mecz zakończył się wygraną Zawiercia 37:26.

W najbliższą sobotę 19 września szczypiorniści CMC VIRTU VIRET Zawiercie rozegrają spotkanie drugiej kolejki w I lidze piłkarzy ręcznych, grupie D. Ich rywalem w domowym meczu będzie drużyna ASPR Zawadzkie, z którą rywalizacje rozpoczną o godzinie 17:00.

***

CMC VIRTU VIRET Zawiercie - SMS ZPRP II Kielce 37:26 (23:11)

CMC VIRTU VIRET Zawiercie: Jędrzej Królikowski, Mykola Voinov, Michał Mentel - Bartosz Skoczylas, Daniel Matysek, Adrian Danysz, Jakub Rusin, Rafał Adamczewski, Krzysztof Bednarz, Miłosz Bączek, Sebastian Danysz, Dominik Sitkiewicz, Aleksander Flak, Jakub Bańczyk, Jakub Romian, Kacper Cegłowski. Trener: Sławomir Szenkel.

SMS ZPRP II Kielce: Zemła, Zając, Gradowski, Kostorz, Wojcieszek, Dąbrowski, Szymański, Jarosz, Neef, Kusior, Michalski, Lipowski, Bieliński, Stanik. Trener: Łukasz Adamczyk.

Kary: 8:6 min.

Sędziowali: Tomasz Łacny, Tomasz Okos.

Wyniki spotkań pierwszej kolejki I ligi Piłkarzy Ręcznych gr. D:

CMC VIRTU VIRET Zawiercie - SMS ZPRP II Kielce 37:26
ASPR Zawadzkie - MKS Olimpia MEDEX Piekary Śląskie 20:27
Gwardia Opole - SPR Orzeł Przeworsk 23:38
Zagłębie Handball Team Sosnowiec - EMES Handball Pałac Tarnów 29:25
KSZO Ostrowiec Świętokrzyski - PERFECT PLUS Wybicki Kielce 31:24
SPR Górnik Zabrze - SPR Grunwald Ruda Śląska 20:26
LKS OSiR Komprachcice - MTS Chrzanów

Aktualna tabela I ligi Piłkarzy Ręcznych gr. D:

1. SPR Orzeł Przeworsk 1 - 3 - 38:23
2. CMC VIRTU VIRET Zawiercie 1 - 3 - 37:26
3. KSZO Ostrowiec Świętokrzyski 1 - 3 - 31:24
4. MKS Olimpia MEDEX Piekary Śląskie 1 - 3 - 27:20
5. SPR Grunwald Ruda Śląska 1 - 3 - 26:20
6. Zagłębie Handball Team Sosnowiec 1 – 3 - 29:25
7. EMES Handball Pałac Tarnów 1 - 0 - 25:29
8. SPR Górnik Zabrze 1 - 0 - 20:26
9. PERFECT PLUS Wybicki Kielce 1 - 0 - 24:31
10. ASPR Zawadzkie 1 - 0 - 20:27
11. SMS ZPRP II Kielce 1 - 0 - 26:37
12. Gwardia Opole 1 - 0 - 23:38

Zestawy par drugiej kolejki I ligi Piłkarzy Ręcznych gr. D:

SMS ZPRP II Kielce - MTS Chrzanów
SPR Grunwald Ruda Śląska - LKS OSiR Komprachcice
PERFECT PLUS Wybicki Kielce - SPR Górnik Zabrze
EMES Handball Pałac Tarnów - KSZO Ostrowiec Świętokrzyski
SPR Orzeł Przeworsk - Zagłębie Handball Team Sosnowiec
MKS Olimpia MEDEX Piekary Śląskie - Gwardia Opole
CMC VIRTU VIRET Zawiercie - ASPR Zawadzkie (19 września, godzina 17:00)

(**tu**), **foto:** profil na FB CMC VIRTU VIRET Zawiercie

eprasa.pl 7f0834d661

Piłka nożna, A-klasa Sosnowiec

ŁAZOWIANKA WYGRYWA BEZ STRATY BRAMKI

(Powiat zawierciański) W miniony weekend drużyny z powiatu zawierciańskiego grające w sosnowieckiej A-klasie zmierzyły się w spotkaniach czwartej kolejki. W sobotę 12 września LKS Źródło Kromołów pokonało u siebie LKS Iskrę Psary 3:2, a w niedzielę 13 września MKS Łazowianka Łazy w meczu domowym również pokonał MKS Górnika II Wojkowice wynikiem 5:0.

W miniony weekend drużyny z powiatu zawierciańskiego grające w sosnowieckiej A-klasie zmierzyły się w spotkaniach czwartej kolejki. W sobotę 12 września LKS Źródło Kromołów pokonało u siebie LKS Iskrę Psary 3:2. Bramki dla Źródła zdobyli w tym meczu Bartłomiej Kania w 6 minucie, Harlent Duvan Gomez Mera w 35 minucie oraz Dawid Janoska w 58 minucie, a dla gości strzelali Michael Obichere w 9 minucie i Nikodem Osuchowski w 49 minucie.

A w niedzielę 13 września MKS Łazowianka Łazy w meczu domowym również pokonał MKS Górnika II Wojkowice wynikiem 5:0. Bramki dla Łazowianki w pierwszej połowie zdobyli Adrian Piżuch w 15 minucie, Szymon Włosek w 16 minucie, oraz Michał Gołda w 38 minucie. A w drugiej połowie bramki strzelali Michał Szczypa w 84 minucie i Jakub Wilk w 86 minucie.

W najbliższą sobotę 19 września drużyny z sosnowieckiej A-klasy rozegrają spotkania piątej kolejki. Obie drużyny z powiatu zawierciańskiego grające w tej klasie swoje mecze rozpoczną na wyjeździe o godzinie 16:00. MKS Łazowianka Łazy zmierzy się z KS-em ZEW Sosnowiec, a LKS Źródło Kromołów zagra z SKS-em Łagisza.

***

MKS Łazowianka Łazy - MKS Górnik II Wojkowice 5:0 (3:0)

Bramki: Adrian Piżuch (15'), Szymon Włosek (16'), Michał Gołda (38'), Michał Szczypa (84'), Jakub Wilk (86')

Żółte kartki: Jakub Laskowski, Dawid Mroziński, Szymon Włosek (wszyscy z MKS-u Łazowianki Łazy).

Składy:

MKS Łazowianka Łazy: Bartłomiej Mroziński - Dominik Nowak (88' Wiktor Maroń), Jakub Laskowski (71' Michał Szczypa), Michał Gołda, Jakub Wilk, Dawid Mroziński (85' Bartosz Gąsior), Szymon Kiszel (80'Przemysław Szczygieł), Szymon Włosek, Daniel Tarnowski, Mikołaj Siewnik, Adrian Piżuch (21' Sebastian Jurkiewicz). **Trener:** Michał Sołtysik.

MKS Górnik II Wojkowice: Kacper Turoń - Bartosz Włoch, Oskar Harhaj (46' Piotr Maziarz), Jan Królczyk (46' Kamil Pazik), Patryk Chruściel (46' Kacper Małysa), Oskar Walczak (46' Bartosz Kwiatkowski), Dawid Wilk, Michał Karaś, Kamil Kubański (75' Igor Grygiel), Michał Perlak (44' Kamil Dróżdż), Miłosz Nowak (46' Piotr Jakubowski). **Trener:** Sławomir Chodor.

***

LKS Źródło Kromołów - LKS Iskra Psary 3:2 (2:1)

Bramki: Bartłomiej Kania (6'), Harlent Duvan Gomez Mera (35'), Dawid Janoska (58') - Michael Obichere (9'), Nikodem Osuchowski (49').

Żółte kartki: Oleksandr Izhboldin, Krzysztof Kuśmierski, Łukasz Musiałek - Krzysztof Kotuła.

Składy:

LKS Źródło Kromołów: Jakub Kapała - Harlent Duvan Gomez MeraMichał Gajewicz, Łukasz Zamora, Patryk Rauk, Krzysztof Kuśmierski, Dawid Janoska (75' Łukasz Musiałek), Bartłomiej Kania, Oleksandr Izhboldin (65' Vladyslav Buvalets), Patryk Otczyk (65' Bartłomiej Rozlał), Krystian Kowalik. **Trener:** Damian Kot.

LKS Iskra Psary: Patryk Szczepaniak - Michael Obichere, Igor Sierka (78' Łukasz Soczawa), Jakub Kaniowski, Dawid Książek (46' Nikodem Osuchowski), Marcin Zawłocki (63' Dawid Kryś), Jakub Penar, Bartosz Bujakiewicz, Jakub Madejczyk (83' Jakub Niedbała), Krzysztof Kotuła, Mateusz Parys (46' Igor Jaworski). **Trener:** Przemysław Oklejewski.

Wyniki spotkań piątej kolejki w sosnowieckiej A-klasie:

UKS Akademia 2012 Jaworzno - RKS Grodziec Będzin 1:0
AKS 1917 Niwka Sosnowiec - SKS Łagisza 6:3
LKS Źródło Kromołów - LKS Iskra Psary 3:2
KP Sarnów - KS ZEW Sosnowiec 3:1
UKS Sławków - CKS II Czeladź 3:3
MKS Łazowianka Łazy - MKS Górnik II Wojkowice **5:0**
LKS Jedność Strzyżowice - RKS Zagłębie Dąbrowa Górnicza 4:2

Aktualna tabela w sosnowieckiej A-klasie:

1. MKS Łazowianka Łazy 4 - 12 - 15:2
2. AKS 1917 Niwka Sosnowiec 4 - 10 - 14:8
3. UKS Akademia 2012 Jaworzno 4 - 10 - 9:4
4. LKS Źródło Kromołów 4 - 9 - 11:8
5. KP Sarnów 4 - 7 - 8:7
6. CKS II Czeladź 4 - 7 - 11:12
7. RKS Grodziec Będzin 4 - 6 - 8:4
8. SKS Łagisza 3 - 6 - 1
9. RKS Zagłębie Dąbrowa Górnicza 4 - 4 - 7:9
10. LKS Iskra Psary 3 - 3 - 7:6
11. LKS Jedność Strzyżowice 4 - 3 - 9:12
12. UKS Sławków 4 - 1 - 5:13
13. KS ZEW Sosnowiec 4 - 0 - 5:15
14. MKS Górnik II Wojkowice 4 - 0 - 4:14

Zestawy spotkań szóstej kolejki w sosnowieckiej A-klasie:

RKS Grodziec Będzin - AKS 1917 Niwka Sosnowiec

KS ZEW Sosnowiec - MKS Łazowianka Łazy (19 września, godzina 16:00)

SKS Łagisza - LKS Źródło Kromołów (19 września, godzina 16:00

RKS Zagłębie Dąbrowa Górnicza - UKS Sławków

MKS Górnik II Wojkowice - LKS Jedność Strzyżowice

CKS II Czeladź - UKS Akademia 2012 Jaworzno

LKS Iskra Psary - KP Sarnów **(tu), foto: profil na FB MKS Łazowianka Łazy**

Piłka nożna, I Liga Śląska

REZERWY GKS-U KATOWICE PEWNIE WYGRYWAJĄ Z PRZEMSZA SIEWIERZ

GKS Gieksa Katowice II - LKS Przemsza Siewierz 6:1 (5:0)

(Siewierz) W niedzielę 13 września drużyna LKS-u Przemszy Siewierz rozegrała mecz w ramach ósmej kolejki w I lidze śląskiej. Ich rywalem w wyjazdowym spotkaniu była drużyna GKS-u Gieksy Katowice II, która wygrała z Przemszą 6:1.

W niedzielę 13 września drużyna LKS-u Przemszy Siewierz rozegrała mecz w ramach ósmej kolejki w I lidze śląskiej. Ich rywalem w wyjazdowym spotkaniu była drużyna GKS-u Gieksy Katowice II, która wygrała z Przemszą 6:1. Aż cztery trafienia dla Gieksy w pierwszej połowie zdobył w tym meczu Jakub Kokosiński, który strzelał do bramki Piotra Paliwody w 7, 16, 22 oraz 44 minucie. A jedną bramkę dołożył w 17 minucie Szymon Bartlewicz. W 56 minucie jedyna bramkę dla Siewierza zdobył Adrian Błaszkiewicz. A wynik spotkania ustalił w 81 minucie Mateusz Gierałtowski strzelając na 6:1.

W sobotę 19 września rozegrane zostaną spotkania dziewiątej kolejki w I lidze śląskiej. W niej piłkarze Przemszy Siewierz podejmą na własnym boisku drużynę GKS-u Szombierek Bytom. Początek spotkania zaplanowany jest na godzinę 16:00.

***

GKS Gieksa Katowice II - LKS Przemsza Siewierz 6:1 (5:0)

Bramki: Jakub Kokosiński (7', 16', 22', 44'), Szymon Bartlewicz (17'), Mateusz Gierałtowski (81') - Adrian Błaszkiewicz (56').

Żółte kartki: Dawid Mateja - Daniel Podwapiński, Dominik Chmielewski.

Składy:

GKS Gieksa Katowice II: Patryk Szczuka - Szymon Bartlewicz (72' Paweł Oględziński), Mateusz Birówka (83' Alphonce Ochieng), Sebastian Milewski (46' Kamil Dzikowski), Damian Rasak (59' Kamil Miłek), Bartosz Jaroszek, Jakub Kokosiński (46' Mateusz Gierałtowski), Miłosz Swatowski, Maksymilian Ronin, Wiktor Pyrek (77' Piotr Kowalczyk), Dawid Mateja. **Trener:** Adrian Napierała.

LKS Przemsza Siewierz: Piotr Paliwoda - Adrian Błaszkiewicz, Daniel Błędowski (70' Dominik Marek), Dominik Chmielewski, Tobiasz Krawczyk (46' Mateusz Skibiński), Marcel Nurek (70' Nikodem Maciejewski), Mateusz Piątkowski (58' Michał Mikołajczyk), Daniel Podwapiński, Jakub Siwek (46' Maciej Figura), Michał Szromek, Stanislav Zakharchenko (58' Patryk Bartusiak). **Trener:** Adrian Pasieka.

Wyniki spotkań ósmej kolejki I ligi śląskiej wyniki:

Spójnia Landek-Jasienica - TS Gwarek Tarnowskie Góry 1:0
LKS Unia Turza Śląska - MRKS Czechowice-Dziedzice 3:0
KS Rozwój Katowice - KS Ruch Radzionków 1:0
KS Polonia Łaziska Górne - KS Kuźnia Ustroń 2:2
KS Decor Bełk - LKS Drama Zbrosławice 1:1
GKS Szombierki Bytom - LGKS 38 Podlesianka Katowice 1:0
Victoria Kosmos M-Bet Częstochowa - TS Podbeskidzie Bielsko-Biała II 0:6
Ruch Chorzów II - GKS Piast Gliwice II **1:2**

GKS Gieksa Katowice II - LKS Przemsza Siewierz 6:1

Aktualna tabela I ligi śląskiej:

1. LKS Unia Turza Śląska 8 - 19 - 21:5
2. MRKS Czechowice-Dziedzice 8 - 18 - 11:6
3. Ruch Chorzów II 8 - 17 - 16:6
4. GKS Gieksa Katowice II 8 - 16 - 17:6
5. KS Polonia Łaziska Górne 8 - 15 - 15:6
6. Spójnia Landek-Jasienica 8 - 15 - 16:11
7. KS Ruch Radzionków 8 - 14 - 7:3
8. TS Podbeskidzie Bielsko-Biała II 7 - 12 - 14:5
9. LKS Przemsza Siewierz 8 - 12 - 16:15
10. GKS Szombierki Bytom 7 - 10 - 8:7
11. LKS Drama Zbrosławice 8 - 9 - 9:10
12. KS Kuźnia Ustroń 8 - 8 - 15:15
13. LGKS 38 Podlesianka Katowice 8 - 7 - 10:16
14. KS Rozwój Katowice 7 - 7 - 11:19
15. GKS Piast Gliwice II 8 - 6 - 9:14
16. KS Decor Bełk 8 - 4 - 7:13
17. TS Gwarek Tarnowskie Góry 7 - 3 - 1:10
18. Victoria Kosmos M-Bet Częstochowa 8 - 0 - 5:41

Zestawy spotkań dziewiątej kolejki I ligi śląskiej:

KS Ruch Radzionków - Victoria Kosmos M-Bet Częstochowa
TS Podbeskidzie Bielsko-Biała II - KS Polonia Łaziska Górne
Spójnia Landek-Jasienica - KS Kuźnia Ustroń
LKS Drama Zbrosławice - GKS Gieksa Katowice II
GKS Piast Gliwice II - KS Decor Bełk
LGKS 38 Podlesianka Katowice - LKS Unia Turza Śląska
MRKS Czechowice-Dziedzice - KS Rozwój Katowice
LKS Przemsza Siewierz - GKS Szombierki Bytom (19 września, godzina 16:00)
TS Gwarek Tarnowskie Góry - Ruch Chorzów II (**tu**), **foto:** profil na FB LKS Przemsza Siewierz

eprasa.pl 7f0834d661

Piłka nożna, B-klasa

NIEGOWONICE Z PIERWSZYM LIGOWYM PUNKTEM

(Powiat zawierciański) W niedzielę 13 września drużyny z powiatu zawierciańskiego rywalizujące w sosnowieckiej B-klasie zmierzyły się w spotkaniach czwartej kolejki. UKS Płomień Niegowonice zremisował u siebie z Pionierem Ujejsce 1:1, a KS Wysoka równie w meczu domowym przegrał z KS-em Preczów 2:1.

W niedzielę 13 września drużyny z powiatu zawierciańskiego rywalizujące w sosnowieckiej B-klasie zmierzyły się w spotkaniach czwartej kolejki. UKS Płomień Niegowonice zremisował u siebie z Pionierem Ujejsce 1:1. Bramkę dla gości zdobył w 27 minucie Patryk Adamus. A do wyrównania doprowadził w 78 minucie Franciszek Małysa z UKS-u Płomienia Niegowonice.

A KS Wysoka równie w meczu domowym przegrał z KS-em Preczów 2:1. Obie bramki goście strzelili w pierwszej połowie spotkania. W 25 minucie bramkę strzelił Krzysztof Stefański, a w 45 minucie na 2:0 podwyższył Karol Ostapowicz. W drugiej połowie spotkania jedyną bramkę zdobył w Marcin Kruczyński w 68 minucie.

W najbliższy weekend drużyny z sosnowickiej B-klasy rozegrają spotkania w ramach piątej kolejki. W sobotę 19 września o godzinie 15:00 UKS Płomień Niegowonice zagra na wyjeździe z UKS-em Zagłębiakiem Tucznawą, a w niedzielę 20 września o godzinie 16:00 KS Wysoka również na wyjeździe zagra z KS-em Javą Sosnowiec.

***

UKS Płomień Niegowonice - Pionier Ujejsce 1:1 (0:1)

Bramki: Franciszek Małysa (78') - Patryk Adamus (27').

Żółte kartki: Patryk Goncerz - Kuba Simsak, Dominik Leśniak.

Składy:

UKS Płomień Niegowonice: Michał Oskędra (46' Aleksander Strzelecki) - Patryk Goncerz (70' Kacper Guzy), Jan Mularczyk, Radosław Śliwka, Kacper Firek, Hubert Klimczyk (65'Mateusz Koczur), Franciszek Małysa, Michał Góźdź (60' Miłosz Gieszczyk), Szymon Goncerz, Bartłomiej Kurbiel, Łukasz Fik. **Trener:** Łukasz Pluta.

Pionier Ujejsce: Patryk Bal (46' Wojciech Piątek) - Dominik Leśniak (67' Adam Zębik), Mateusz Kieljan, Jakub Garczyński, Hubert Mróz, Patryk Adamus, Karol Rech (60' Grzegorz Kachniarz), Piotr Pluta, Damian Zalewski, Kuba Simsak, Michał Sochacki. **Trener:** Krzysztof Duda.

***

KS Wysoka - KS Preczów 1:2 (0:2)

Bramki: Marcin Kruczyński (68') - Krzysztof Stefański (25'), Karol Ostapowicz (45').

Żółte kartki: Maciej Grela, Piotr Pinczak - Petro Fedorko, Tomasz Szpoton.

Składy:

KS Wysoka: Ireneusz Pluta - Dawid Szydłowski,Adrian Stefański, Iwo Kołda (46' Aleksander Popczyk), Wiktor Stefański (75' Wiktor Florczyk), Dawid Matyjaszczyk (60' Adrian Ścigała), Marcin Kruczyński, Mateusz Dubaj (46' Zbigniew Cieplewicz), Tomasz Głąb, Maciej Grela (39' Wiktor Jadański), Piotr Pinczak.

KS Preczów: Adrian Szczesio - Łukasz Kołodziejczyk, Wiktor Niedopytalski (46' Daniel Mól), Artur Nawrat (46' Denys Zakharov), Krzysztof Stefański (39' Karol Ostapowicz), Przemysław Gąsior, Marcin Sławiec, Rafał Wójcik (46' Petro Fedorko), Damian Kucharski, Paweł Huk, Bohdan Snizhynskyi (68' Tomasz Szpoton). **Trener:** Krzysztof Stefański.

Wyniki spotkań czwartej kolejki w sosnowieckiej B-klasie:

UKS Akademia 2012 II Jaworzno - UKS Zagłębiak Tucznawa 0:1
LKS Promień Strzemieszyce Małe - KS Java Sosnowiec 2:3
APN Czeladź - KS Górnik II Piaski 1:2
UKS Płomień Niegowonice - Pionier Ujejsce 1:1
KS Wysoka - KS Preczów 1:2
RKS Zagłębie II Dąbrowa Górnicza - KP Orzeł Dąbie 4:0

Aktualna tabela sosnowieckiej B-klasy:

1. UKS Zagłębiak Tucznawa 4 - 12 - 15:2
2. Pionier Ujejsce 4 - 10 - 14:4
3. KP Orzeł Dąbie 4 - 9 - 17:5
4. KS Górnik II Piaski 4 - 9 - 14:5
5. RKS Zagłębie II Dąbrowa Górnicza 4 - 9 - 12:7
6. UKS Akademia 2012 II Jaworzno 4 - 6 - 15:9
7. APN Czeladź 4 - 4 - 6:7
8. KS Java Sosnowiec 4 - 4 - 6:11
9. KS Preczów 4 - 4 - 4:14
10. LKS Promień Strzemieszyce Małe 4 - 1 - 5:12
11. UKS Płomień Niegowonice 4 - 1 - 4:1
12. KS Wysoka 4 - 0 - 4:22

Zestawy spotkań piątej kolejki w sosnowieckiej B-klasie:

UKS Zagłębiak Tucznawa - UKS Płomień Niegowonice (19 września, godzina 15:00)
KP Orzeł Dąbie - UKS Akademia 2012 II Jaworzno
LKS Promień Strzemieszyce Małe - KS Górnik II piaski
RKS Zagłębie II Dąbrowa Górnicza - KS Preczów
KS Java Sosnowiec - KS Wysoka (20 września, godzina 16:00)
Pionier Ujejsce - APN Czeladź (**tu**), **foto:** profil na FB KS Preczów

Piłka nożna, II liga śląska, grupa 1

PIERWSZE LIGOWE ZWYCIĘSTWO UCIEKŁO ZIELONYM W DOLICZONYM CZASIE GRY

GKS Unia Rędziny - LKS Zieloni Żarki 2:2 (0:0)

(Żarki) W sobotę 12 września piłkarze LKS-u Zielonych Żarki zagrali w meczu szóstej kolejki w II lidze śląskiej, grupie 1. W wyjazdowym spotkaniu zmierzyli się oni z GKS-em Unią Rędziny. Mecz zakończył się remisem 2:2.

W sobotę 12 września piłkarze LKS -u Zielonych Żarki zagrali w meczu szóstej kolejki w II lidze śląskiej, grupie 1. W wyjazdowym spotkaniu zmierzyli się oni z GKS-em Unią Rędziny. Mecz zakończył się remisem 2:2. Do przerwy utrzymywał się w meczu bezbramkowy remis. Pierwszego gola po przerwie zdobyli gospodarze w 48 minucie po trafieniu Arkadiusza Porochnickiego. W 53 minucie do remisu doprowadził Mateusz Kot z Zielonych. Wynik 1:1 utrzymywał się aż do 86 minuty, wtedy to goście wyszli na prowadzenie po trafieniu Mateusza Niedbały. Jednak pierwsza ligowa wygrana LKS-owi Zielonym Żarki uciekła w 93 minucie po tym jak Piotr Góralczyk doprowadził do wyrównania.

W następnej kolejce w II lidze śląskiej piłkarze LKS-u Zielonych Żarki podejmą w meczu domowym drużynę LKS-u Jedność 32 Przyszowice. Spotkanie siódmej kolejki zaplanowane jest na sobotę 19 września, na godzinę 16:00.

***

GKS Unia Rędziny - LKS Zieloni Żarki 2:2 (0:0)

Bramki: Arkadiusz Porochnicki (48'), Piotr Góralczyk (90' +3') - Mateusz Kot (53'), Mateusz Niedbała (86').

Żółte kartki: Adrian Żabik, Sebastian Dobosz - Bartosz Kołbasiuk, Damian Garcarz, Jakub Kaziszyn.

Składy:

GKS Unia Rędziny: Oskar Foltyński - Piotr Góralczyk, Jakub Rumin, Mateusz Skwarczyński, Tymoteusz Trzepizur, Adrian Żabik (46' Natanael Kolebacz), Paweł Juchnik, Mateusz Lis (67' Szymon Kowalczyk), Krzysztof Małolepszy, Sebastian Dobosz (76' Mikołaj Kasprzycki), Arkadiusz Porochnicki. Trener: Łukasz Łykowski.

LKS Zieloni Żarki: Bartosz Ptak - Ilya Tabolich (46' Mateusz Kot), Mateusz Lipowski (68' Jakub Jędrycha), Jakub Kaziszyn, Kacper Orzeł (55' Antoni Banaś), Bartosz Kołbasiuk, Norbert Dorobisz, Szymon Gawęda, Damian Garcarz, Mateusz Niedbała, Piotr Kot. Trener: Daniel Przewieźlik.

Wyniki par szóstej kolejki w II lidze śląskiej, w grupie 1:

LKS Jedność 32 Przyszowice - Zagłębie Sosnowiec II 2:3
GKS Gwarek Ornontowice - MKS Śląsk Demarko Świętochłowice 0:1
BKS Sarmacja Będzin - HKS Odra Miasteczko Śląskie 2:3
GKS Unia Rędziny - LKS Zieloni Żarki 2:2
KS Unia Dąbrowa Górnicza - KS Górnik Piaski 0:0
LKS Orzeł Miedary - KS Start Sierakowice 1:1
MGLKS Liswarta Krzepice - MLKS Pilica Koniecpol 0:1
AKS Mikołów - CKS Czeladź 4:5

Aktualna tabela w II lidze śląskiej, w grupie 1:

1. GKS Gwarek Ornontowice 6 - 15 - 17:5
2. MLKS Pilica Koniecpol 6 - 15 - 13:10
3. HKS Odra Miasteczko Śląskie 6 - 13 - 16:6
4. Zagłębie Sosnowiec II 6 - 13 - 15:7
5. KS Górnik Piaski 6 - 13 - 11:7
6. CKS Czeladź 6 - 12 - 17:11
7. MKS Śląsk Demarko Świętochłowice 6 - 12 - 9:9
8. GKS Unia Rędziny 6 - 10 - 12:8
9. BKS Sarmacja Będzin 6 - 8 - 14:11
10. MGLKS Liswarta Krzepice 6 - 7 - 8:13
11. LKS Orzeł Miedary 6 - 5 - 10:11
12. KS Unia Dąbrowa Górnicza 6 - 5 - 8:10
13. LKS Jedność 32 Przyszowice 6 - 3 - 7:14
14. AKS Mikołów 5 - 1 - 10:17
15. LKS Zieloni Żarki 5 - 1 - 6:17
16. KS Start Sierakowice 6 - 1 - 4:21

Zestawy par siódmej kolejki w II lidze śląskiej, w grupie 1:

AKS Mikołów - GKS Unia Rędziny
MLKS Pilica Koniecpol - BKS Sarmacja Będzin
MKS Śląsk Demarko Świętochłowice - MGLKS Liswarta Krzepice
KS Start Sierakowice - GKS Gwarek Ornontowice
KS Górnik Piaski - LKS Orzeł Miedary
LKS Zieloni Żarki - LKS Jedność 32 Przyszowice (19 września, godzina 16:00)
HKS Odra Miasteczko Śląskie - CKS Czeladź
Zagłębie Sosnowiec II - KS Unia Dąbrowa Górnicza (tu)

eprasa.pl 7f0834d661

OGŁOSZENIA DROBNE

USŁUGI

Naprawa: kuchnie gazowo- elektryczne, lodówki, zmywarki, witryny, lady, pralki automatyczne wirnikowe, wirówki, instalacje elektryczne tel. 506-655-874

Instalacje woda- gaz-CO montaż piecy gazowych 601-740-919

PRANIE DYWANÓW, TAPICEREK. 504-369-534

Meble na wymiar tel. 503-111-231

WYCINKA, PODCINKA DRZEW TRUDNYCH tel. 507-550-862 alpistom.pl

Zakład Stolarski wykonuje schody i drzwi. 517-877-354

Czyszczenie suchym lodem tel 732-244-154

WYCINKA DRZEW, ZRĘBKOWANIE GAŁĘZI, FREZOWANIE PNI, KOSZENIE TRAW - TEL 732-244-154

USŁUGI BUDOWLANE

DACHY więźby, usługi dekarskie, podbitki, zadaszenia tarasów. 508-454-992

AZBEST demontaż i utylizacja 791-973-030

Usługi remontowe, gładzie gipsowe, malowanie, kafelkowanie, płyty karton-gips. 796-792-214

DOCIEPLENIA BUDYNKÓW- WOLNE TERMINY, solidnie, fachowo i terminowo, kosztorys gratis. Tel. 502-702-175 www.agra-docieplenia.pl

Więźby, pokrycia dachowe, podbitki. 502-023-510 603-968-668

Gładzie, malowanie 600-165-989

Wykonuję Audyty Energetyczne do Programu „Czyste Powietrze" i Świadectwa Energetyczne 691-298-811

USŁUGI BUDOWLANE, PRACE REMONTOWE I WYKOŃCZENIOWE. TEL. 730-558-666

BLACHARSTWO BUDOWLANE. POKRYCIA DACHOWE, DOCIEPLENIA BUDYNKÓW, PODDASZY I MIESZKAŃ. REMONTY DACHÓW, WYKOŃCZENIE WNĘTRZ. NA UMOWĘ LUB FAKTURĘ. 739-011-775

Remonty, karton-gips, malowanie, gipsowanie. 507-467-009

ARTYKUŁY BUDOWLANE

MALOWANIE DACHÓW, PODBITKI, MYCIE KOSTKI, ELEWACJI tel. 507-550-862

DOM i OGRÓD

Sprzedam drewno łupane liściaste i iglaste cena od 200 zł 661-050-665

Domek ogrodowy na działkę. 667-212-564

DAM PRACĘ

Przyjmę do prac ogólnobudowlanych, dekarza, cieślę, pomocników. Docieplenia. Na godziny lub na umowę. 739-011-775

Zatrudnimy pana na stanowisko gospodarz budynków mieszkaniowych. Mile widziana grupa inwalidzka. Tel. 662-079-468

SZUKAM PRACY

Pomoc do opieki przy starszej osobie, sprzątanie u osób starszych. Tylko w Myszkowie. 604-692-910

SPRZEDAM

Sprzedam pralkę Światowit 506-655-874

Sprzedam pralki automatyczne oraz lodówki używane tel. 506-655-874

Sprzedam: kuchnię włoską zasilaną gazem z butki, lodówkę do samochodu, żelazko do prasowania 3 szt. pokrowiec do samochodu na przednie siedzenie kolor czarny uniwersalny rozmiar, namiot 2-osobowy tel. 796-409-833

Sprzedam kanapę 3-osobową, butelkowa zieleń stan bardzo dobry, cena do uzgodnienia 690-557-416

MASZYNY I URZĄDZENIA SPRZEDAM

Szpryca do nadziewania kiełbasy z nierdzewki. Solidna. Wsad 6 kg. 721-802-216

Maszynka ALFA 32 do mielenia mięsa, silnik elektryczny +sita. 721-802-216

NIERUCHOMOŚĆ-SPRZEDAM

Sprzedam mieszkanie 2-pokojowe z balkonem II piętro ul. 11 Listopada Myszków pow. 48m2 tel. 694-386-780

NIERUCHOMOŚĆ-KUPIĘ

PILNIE KUPIĘ MIESZKANIE W ZAWIERCIU LUB MYSZKOWIE 511-466-499

SKŁAD OPAŁU

DAREX PHU

WĘGIEL W SPRZEDAŻY

Myszków
ul.Kopernika 5

tel. 34/313 13 57
tel. 604-409-779

- PELET
- MIAŁ
- ORZECH
- KOSTKA
- EKO GROSZEK 1150zł/tona!

PAKOWANY LUB LUZEM

W obrębie 20 km od 2 ton transport- GRATIS!

eprasa.pl 7f0834d661

OGŁOSZENIA DROBNE

AUTO-SPRZEDAM

Citroen Berlingo 2008r. Tanio. 510-967-503

Przyczepka samochodowa 2mx1.26 kiprowana na resorach + plandeka nowa, zarejestrowana, ubezpieczona 602-666-855

SPRZEDAM MASZYNY ROLNICZE

Sprzedam Ciągnik C-360 oraz do C-360 kosiarka tel. 531-895-772.

Sprzedam ciągnik- Władimirec 1985 tel. 509-383-702.

ZWIERZĘTA-ODDAM

Gołębie za darmo! 694-501-252.

ZWIERZĘTA-SPRZEDAM

Sprzedam jałówkę 1,5 roku tel. 794-579-955.

MATRYMONIALNE

Poznam kobietę szerokich zainteresowań. Dom, podwórze, ogródek, działka- utrzymuje to wszystko nie wiedząc dla kogo i po co. Może dla Ciebie? Proszę napisz do mnie leszczekal@gmail.com.

Mężczyzna 55 lat pozna panią w stosownym wieku bez sms tel. 505-865-571.

Gazeta Myszkowska i Kurier Zawierciański w prenumeracie cyfrowej!
wejdź na eprasa.pl

Gabinet Weterynaryjny "MATWET"
Lek. wet. Mateusz Piecuch
Żarki Letnisko, ul. Jasna 4
tel. 608/062-916

Centrum Szkoleń Specjalistycznych „SOKÓŁ" Mariusz Sokół
KOMPLEKSOWE BADANIA MEDYCYNY PRACY
- Badania lekarskie medycyny pracy/ wstępne, okresowe,kontrolne
- Badania psychotechniczne M-med
- Badania lekarskie kierowców A,B,C,D
- Badania lekarskie operatorów maszyn
- Badania do pozwolenia na broń
- Badania wysokościowe

PRAWO JAZDY KATEGORII B,C,C+E
Myszków ul. Sikorskiego 43 tel. 509 799 325

DAREX PHU

KIEROWCĘ C +E
zatrudnimy **na skoczka**
Na miejscu do 100 km od Myszkowa
oraz dorywczo na Norwegię

tel. 34 313 13 57, 604-409-779

SPRZEDAŻ POKRYĆ DACHOWYCH

Kompleksowe pokrycia dachowe
tel. 739 011 775
Myszków ul. Dworska 69

PORECO

Gminna Spółka PORECO Sp. z o.o. oferuje pakiet usług samochodem specjalistycznym WUKO:
- czyszczenie kanalizacji sanitarnej i deszczowej
- udrażnianie przyłączy i studzienek
- usługi asenizacyjne na terenie Gminy Poraj (także z przydomowych oczysz. ścieków)

„PORECO" sp. z o.o.
42-360 Poraj, ul. Górnicza 21
34/3147654
668 430 259
biuro@poreco.pl
www. poreco.pl

eprasa.pl 7f0834d661

Zamiast kolejnego prezentu zaskocz go… lunchem. Pomysł na Dzień Chłopaka, który naprawdę sprawi mu przyjemność

Skarpetki, kosmetyki, gadżet, a może kolejny kubek? 30 września można podejść do Dnia Chłopaka zupełnie inaczej. Czasem najlepszym prezentem jest ten, którego druga osoba kompletnie się nie spodziewa. Ulubiony obiad zapakowany rano do lunchboxa, krótka wiadomość i coś dobrego czekającego w środku mogą sprawić więcej przyjemności niż prezent kupiony w ostatniej chwili. Zwłaszcza jeśli przygotujemy posiłek, który będzie jednocześnie konkretny, pożywny i naprawdę smaczny.

Dzień Chłopaka od kuchni

Dzień Chłopaka przypadający 30 września nie musi oznaczać dużych prezentów ani specjalnie zaplanowanego wieczoru. W środku tygodnia znacznie ciekawszym pomysłem może być mała niespodzianka przygotowana jeszcze przed wyjściem do pracy. Domowy lunch jest praktyczny, osobisty i można dopasować go dokładnie do tego, co druga osoba najbardziej lubi.

Pożywny nie musi oznaczać ciężki

Przygotowując specjalny obiad do pracy, łatwo wpaść w pułapkę myślenia, że im większa i cięższa porcja, tym lepiej. Tymczasem po lunchu trzeba jeszcze wrócić do obowiązków, dlatego znacznie ważniejszy jest odpowiedni balans składników. Dobrym punktem wyjścia może być ryż, kasza, pełnoziarnisty makaron, tortilla albo pieczywo. Do tego warto dodać źródło białka, na przykład mięso, jajka, strączki czy ser, oraz sporą porcję warzyw. Dzięki temu powstaje pełny posiłek, a nie jedynie szybka przekąska.

Żółty ser szczególnie dobrze sprawdza się w lunchboxach. Można wykorzystać go do zapiekanek, tortilli, makaronów, wytrawnych muffinek czy domowych burgerów. Dostarcza białka i wapnia, ale równie ważny jest jego smak. Po roztopieniu potrafi zamienić kilka prostych składników w danie, na które rzeczywiście czeka się od rana.

Przygotuj coś, czego nie zamawia na co dzień

Dzień Chłopaka jest też dobrą okazją, żeby odejść od rutyny. Jeśli na co dzień do pracy trafiają kanapki, przygotuj wrapa. Jeśli lunch zazwyczaj jest kupowany na mieście, zrób jego domową wersję. A jeśli druga osoba ma swoje ulubione comfort food, można wykorzystać jego smak jako inspirację, ale przygotować je w formie łatwej do zabrania. Domowy burger nie musi więc oznaczać bułki rozpadającej się w lunchboxie. Te same smaki można zamknąć w tortilli. Pizza może zainspirować wytrawne muffiny, a ulubione burrito zamienić się w miskę z ryżem, warzywami i serem. To właśnie takie małe kulinarne nawiązania sprawiają, że przygotowany posiłek staje się czymś więcej niż zwykłym obiadem.

Najlepszy prezent? Ten przygotowany specjalnie dla niego

W Dniu Chłopaka nie chodzi przecież o wartość prezentu, ale o gest. Przygotowanie lunchu ma tę przewagę, że można go całkowicie spersonalizować. Dodać więcej ulubionego sera, zrezygnować ze składnika, którego druga osoba nie lubi, zrobić ostrzejszy sos albo dorzucić przekąskę, po którą zawsze sięga.

Zapiekane burrito z wołowiną, fasolą i serem Aldamer

Konkretne, pożywne i wygodne do zabrania do pracy. Można przygotować je poprzedniego wieczoru, a następnego dnia podgrzać w kilka minut.

Składniki na 2 duże burrito
2 duże pełnoziarniste tortille
250 g mielonej wołowiny
150 g sera Aldamer MSM Mońki
100 g czerwonej fasoli
100 g ugotowanego ryżu
1 czerwona papryka

1 mała cebula
2 łyżki passaty pomidorowej
1 łyżeczka wędzonej papryki
szczypta chili
sól i pieprz
niewielka ilość oleju rzepakowego
świeża kolendra lub natka pietruszki

Sposób przygotowania

1. Cebulę i paprykę drobno pokrój. Na patelni rozgrzej niewielką ilość oleju, podsmaż cebulę, następnie dodaj wołowinę i smaż do zarumienienia. Dodaj paprykę, passatę, fasolę, wędzoną paprykę i chili. Dopraw solą oraz pieprzem i duś jeszcze przez kilka minut.
2. Na środku każdej tortilli ułóż porcję ugotowanego ryżu, przygotowaną wołowinę z warzywami i fasolą oraz solidną porcję startego sera Aldamer MSM Mońki. Zawiń tortille w burrito i przełóż do naczynia żaroodpornego.
3. Zapiekaj około 10 minut w temperaturze 190°C, aż tortilla lekko się zarumieni, a znajdujący się w środku ser roztopi. Po przestudzeniu zapakuj burrito do lunchboxa. Osobno można przygotować prosty sos jogurtowo-limonkowy i kilka świeżych warzyw. (red)

JUROMANIA
MAŁOPOLSKA Śląskie. JURA
SPONSOR TAURON

OLSZTYN 19 WRZEŚNIA (Sobota) WSTĘP WOLNY

Olsztyn Stawce Jury

- **11:00-16:00 Aktywne odkrywanie zamku w Olsztynie:**
  - zwiedzanie z przewodnikiem jurajskim,
  - wspinaczka na skałach z asekuracją
  - emocjonujący przejazd tyrolką pod okiem instruktorów.

  Udział bez wcześniejszej rezerwacji. Miejsce: zamek w Olsztynie.
- **11:00-16:00 Stoisko edukacyjne Państwowego Instytutu Geologicznego – PIB.**
  Interaktywne stoisko z geoturystyczną grą planszową oraz prezentacją skał, skamieniałości jurajskich i walorów Geoparku Północnej Jury.
  Udział bez wcześniejszej rezerwacji. Miejsce: zamek w Olsztynie.
- **18:00 Koncert TRE VOCI**
  Wstęp wolny. Miejsce: błonia zamkowe przy Restauracji Spichlerz.
- **20:00 Koncert The Echoes Project - Polish tribute to Pink Floyd.**
  Mapping na murach zamku, efekty pirotechniczne.
  Wstęp wolny. Miejsce: błonia zamkowe przy Restauracji Spichlerz.

OLSZTYN 20 WRZEŚNIA (Niedziela) Wstęp wg cennika zamku

- **11:00-16:00 Aktywne odkrywanie zamku w Olsztynie:**
  - zwiedzanie z przewodnikiem jurajskim,
  - wspinaczka na skałach z asekuracją
  - emocjonujący przejazd tyrolką pod okiem instruktorów.

  Udział bez wcześniejszej rezerwacji. Miejsce: zamek w Olsztynie.
- **11:00-16:00 Stoisko edukacyjne Państwowego Instytutu Geologicznego – PIB.**
  Interaktywne stoisko z geoturystyczną grą planszową oraz prezentacją skał, skamieniałości jurajskich i walorów Geoparku Północnej Jury.
  Udział bez wcześniejszej rezerwacji. Miejsce: zamek w Olsztynie.

eprasa.pl 7f0834d661

eprasa.pl 7f0834d661

KRZYŻÓWKA z HASŁEM Nr 38 (2026)

Litery z pól ponumerowanych od 1 do 19 utworzą rozwiązanie niniejszej krzyżówki

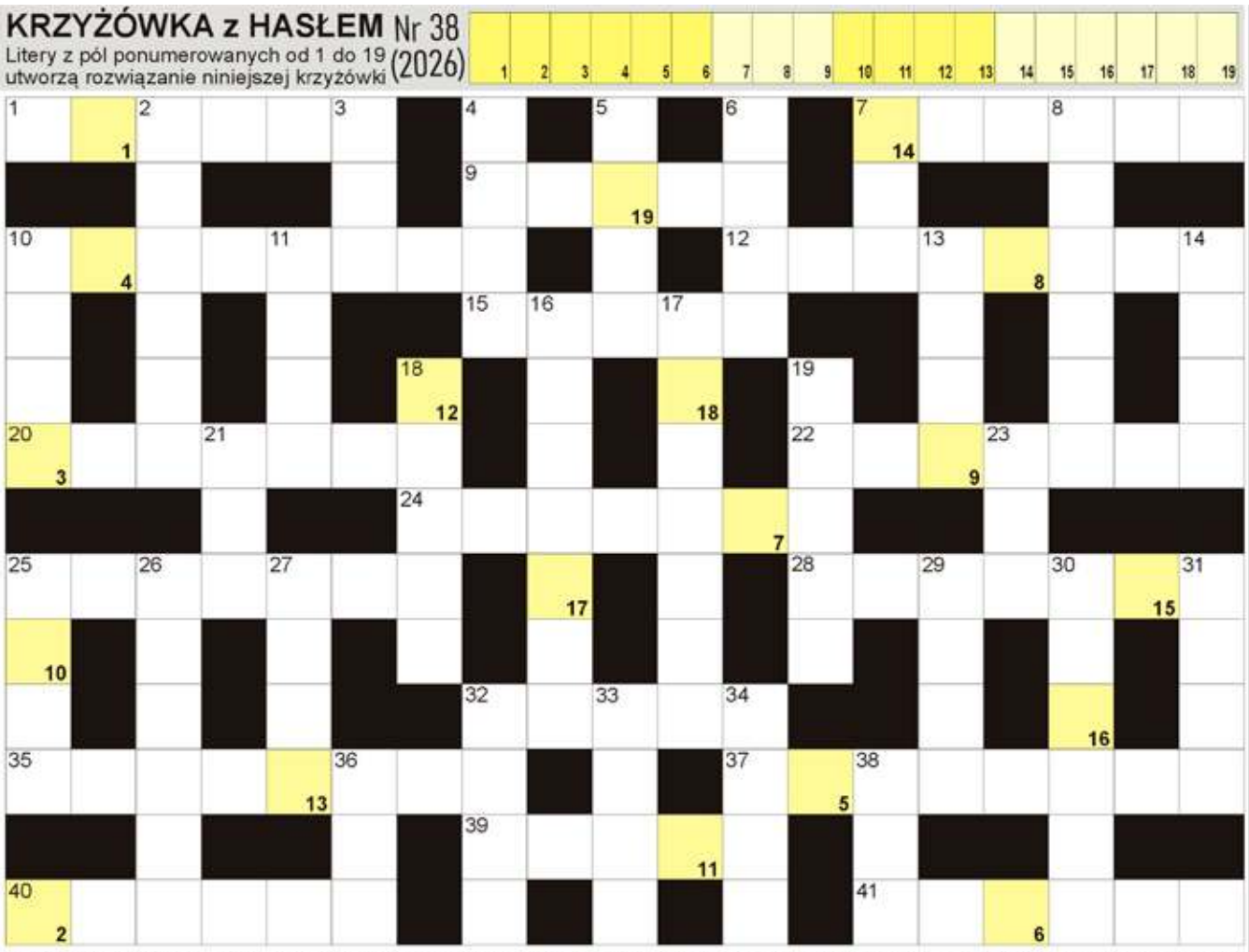

POZIOMO: 1) święty lub chrzestny; 7) jeden z grzybów; 9) ośmioosobowy zespół muzyczny; 10) sokół norweski inaczej; 12) ruch polityczny Michała Kołodziejczaka; 15) wyrób ludwisarza z sercem; 20) rzeka w Brnie; 22) inaczej siekierka, mała ryba; 24) najdłuższa rzeka Nowej Zelandii; 25) przy butach jeźdźca; 28) pierwiastek Dy; 32) Wschodni ze stolicą w Dili; 35) założyciel fundacji; 37) ukochana powieściowego Wiedźmina; 39) wysoki przy damskim bucie; 40) Carruso, słyny włoski tenor; 41) damski, kobiecy. **PIONOWO:** 2) czasem przechodzą po plecach; 3) pierwiastek Cs; 4) Escort lub Mondeo w garażu; 5) kolanowy lub skokowy; 6) i cywilny, i wojenny; 7) ściana z cegieł; 8) John z zespołu The Beatles; 10) dyscyplina w ringu; 11) delfin miecznik; 13) inaczej uzbrojenie, broń; 14) biblijny statek Noego; 16) mokradła na suficie; 17) najmniejsze z Wielkich Jezior; 18) Podsiadło, piosenkarz; 19) dolna część twarzy; 21) Th dla chemika; 23) francuska agencja prasowa; 25) Scholz, kanclerz Niemiec; 26) odpowiada za wyniki drużyny; 27) zwierzę z wełną; 29) Hannawald, były niemiecki skoczek; 30) arcykapłan egipski z opery "Aida"; 31) gmina protestancka; 32) królewskie krzesło; 33) rozgrywany na boisku; 34) skazy na szybie; 36) w głębi obrazu; 38) ostry do krojenia.

JOLKA z HASŁEM Nr 38 (2026)

Hasło z kolorowych pól, czytane poziomo, utworzy rozwiązanie:

W diagramie poniżej ujawniliśmy wszystkie spółgłoski "Ś". Miejsce wpisu haseł do odgadnięcia.

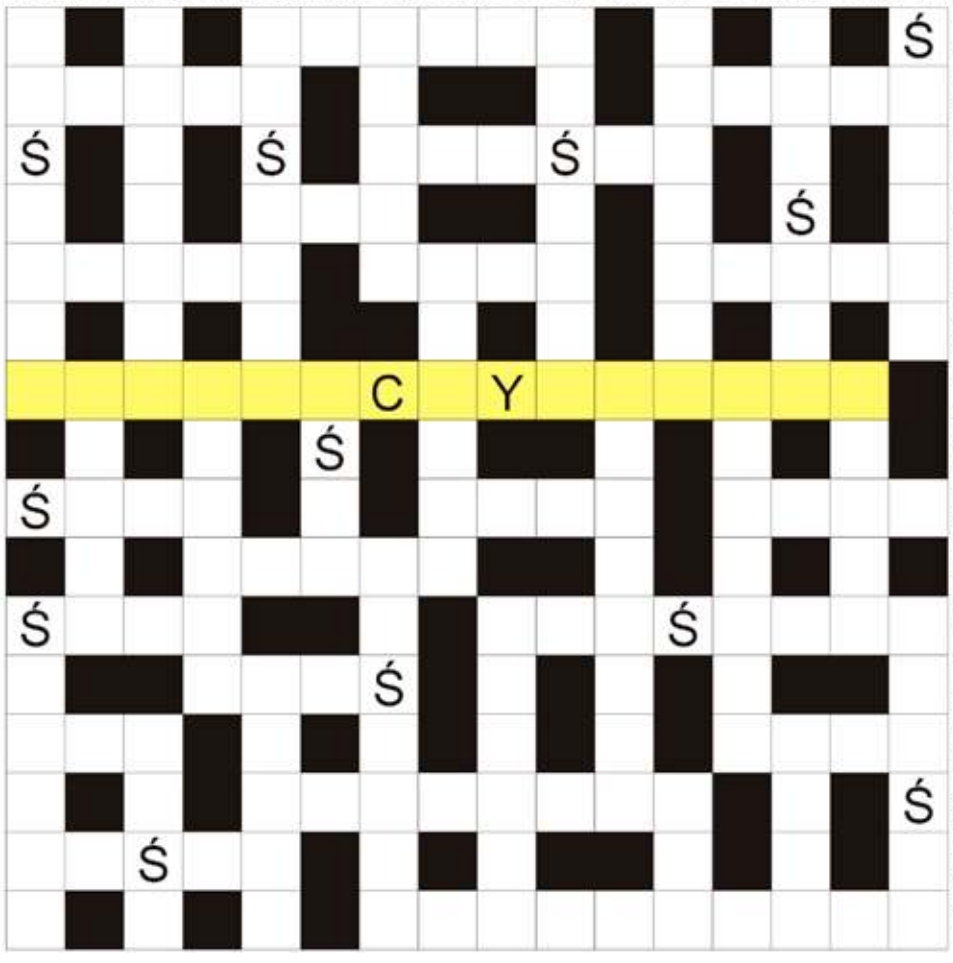

naturalny satelita Ziemi; weekendowy dzień; złote w Odrze; napisał "W malinowym chruśniaku"; stolica Senegalu; kierunek dla statku i samolotu; wodne w ogrodzie; szczęście, litość i wstręt; pięcioosobowe zespoły muzyczne; lek do smarowania; Katarzyna dla bliskich; ostre w rybie; bukwica lekarska inaczej; miasto Alberta Einsteina; zatyczka na butelce; inaczej brzask, początek dnia; niejeden siny szpeci nogę; o wróżeniu roztopionym woskiem naukowo; cukierki na patyczkach; mała z gwintem i nakrętką; partia Angeli Merkel; topole drżące krócej; pieniężne na koncie bankowym; najwyższy szczyt Gruzji; ...-Nowa Gwinea, kraj w Oceanii; rzeka w Bernie; fińskie jezioro z wyspą Ukko; Sumac, śpiewaczka z Peru; letnia spiekota, żar; kuchenna umywalka; szerokie ulice w szpalerach drzew; większy niż jednoślad; Baldwin i Guinness, aktorzy; placówka naukowo-badawcza; reumatoidalne zapalenie stawów; śpiewane w kościołach; Zegrzyński lub Wiślany, akweny; Jimmy, były prezydent Stanów Zjednoczonych; zawód św. Józefa; mały Adam; szkielet, układ kostny; cywilny lub kościelny z młodą parą; bażant srebrzysty inaczej.

Sprawdź się w Naszym SUDOKU:

Wypełnij poniższe diagram 9×9 w taki sposób, aby w każdym wierszu, w każdej kolumnie oraz w każdym z dziewięciu pogrubionych kwadratów 3×3 znalazło się po jednej cyfrze od 1 do 9:

9	5	8	7		6	3	2	
	1	7	3	9	4	8	6	
4						9	1	
5						7		
	8		9	2				6
			1		7	4		8
6		5	4	7				
					2			9
	7	2				6		

7	8		9				5	
	2	3				6	9	
				1		3		
			3		7	5		
3	6			5	1			
		7					8	
				6		8		2
	3	5	1	8	9	4		7
8	4	6	2		3	9		5

WYKREŚLANKA: znajdź 20 wyrazów związanych z żeglarstwem. Wykreślisz wszystkie od góry do dołu, od lewej do prawej oraz na ukos: zalew, akwen, jacht, pomost, kajuta, rzeka, szanty, kapok, wiosło, wyspa, bandera, bosman, bulaj, burta, fordek, kambuz, kurs, rejsy, marina, stanica

S	Z	O	K	U	R	S	U	S	A
U	Z	B	U	S	T	Ó	Ł	B	L
S	I	A	K	A	M	B	U	Z	A
Z	J	A	N	K	U	L	P	O	R
A	A	I	O	T	A	T	O	L	W
J	C	L	T	J	Y	P	M	I	Y
A	H	R	E	J	S	Y	O	G	S
J	T	R	A	W	A	S	S	K	P
B	I	B	U	Ł	Ł	R	T	A	A
Z	A	R	U	O	S	Z	M	J	Ł
I	K	N	B	R	F	E	A	U	Z
K	W	O	D	O	T	K	R	T	A
T	E	H	R	E	S	A	I	A	G
O	N	D	A	H	R	M	N	H	O
H	E	R	M	A	N	A	A	O	N
K	A	R	A	B	I	N	E	N	A

eprasa.pl 7f0834d661

ZAPOWIEDZI KSIĄŻKOWE

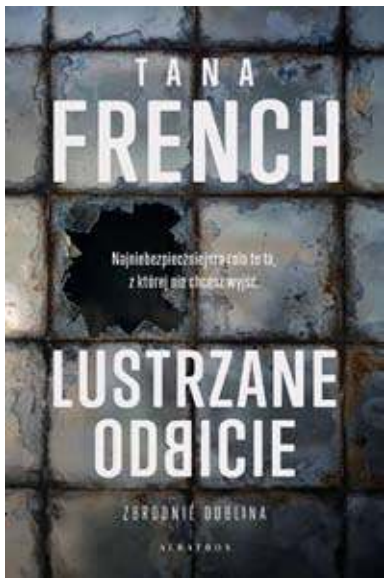

LUSTRZANE ODBICIE
Tana French
Wydawnictwo Albatros

Czasem, żeby odkryć prawdę, trzeba kłamać.

W przypadku agentów działających pod przykrywką – zawsze.

Detektyw Cassie Maddox po tajnej operacji, której omal nie przypłaciła życiem, postanowiła nigdy więcej nie brać w czymś takim udziału.

I trzymała się tego… dopóki nie ujrzała twarzy swojego sobowtóra — zamordowanej dziewczyny, która nie dość że wyglądała identycznie jak ona, to przywłaszczyła sobie jej stworzoną kiedyś na potrzeby operacji tożsamość.

Szef wydziału tajnych operacji dublińskiej policji wpada na pomysł szalonej mistyfikacji: będą utrzymywać, że ofiara przeżyła, a Cassie się w nią wcieli. Główni podejrzani — czwórka przyjaciół zabitej dziewczyny — wyraźnie coś ukrywają. Nie wiadomo tylko, czy jest to ich wspólna tajemnica, czy każdy z nich ma własną.

Rozpoczyna się gra, w której przeciwnikiem Cassie nie jest – jak zawsze w jej pracy – morderca, lecz ofiara.

Zapowiedź
Powracam od innych Melissa Da Costa
Znak Literanova

Niektórzy ludzie pojawiają się w naszym życiu, kiedy przestajemy wierzyć, że coś może się zmienić na lepsze.

Kiedy Philippe zawozi Ambre do niewielkiej górskiej miejscowości, oboje czują, że to koniec ich wspólnej drogi. Dla młodej kobiety to szansa na nowy początek. W Hotelu Modrzew

Ambre poznaje grupę niezwykłych ludzi – sezonowych pracowników dźwigających własne rozczarowania, którzy podobnie jak ona próbują poradzić sobie z niewidocznymi na pierwszy rzut oka ranami.

Wśród nich jest Tim – pozornie poukładany i pewny siebie chłopak, który tak jak Ambre nosi w sobie więcej pęknięć i wątpliwości, niż chciałby pokazać światu. Między nimi zrodzi się coś, czego żadne z nich nie przewidywało – poczucie, że nie muszą już dłużej radzić sobie sami. Ambre przekonuje się, że niektórzy pojawiają się w naszym życiu po to, by wywrócić je do góry nogami. Inni – by pomóc nam je odbudować.

„Powracam od innych" to opowieść o tym, że niektóre z najpiękniejszych historii zaczynają się nie od miłości, ale od tego, że ktoś zostaje przy nas wystarczająco długo. I że to właśnie ludzie, którzy najbardziej się pogubili, potrafią wskazać innym drogę do domu.

AUTORKA BESTSELLEROWEJ POWIEŚCI „CAŁY TEN BŁĘKIT"

Maneki-neko. Japoński sekret szczęścia i pomyślności
Nobuo Suzuki
Wydawnictwo Otwarte

CZY SZCZĘŚCIU MOŻNA POMÓC? JAPOŃCZYCY WIERZĄ, ŻE TAK.

Maneki-neko, lalka daruma czekająca na domalowanie drugiego oka, ochronne amulety omamori, papierowe żurawie i czerwone nici – w Japonii pomyślność można sobie zapewnić na wiele sposobów.

Nobuo Suzuki zabiera czytelników w inspirującą podróż po świecie japońskich symboli, przesądów i rytuałów, które od wieków pomagają oswajać niepewność, przyciągać dobry los i z nadzieją patrzeć w przyszłość. Wyjaśnia również, dlaczego w kraju kojarzonym z dyscypliną, wytrwałością i ciężką pracą tak ważne miejsce zajmuje wiara w szczęście.

To barwny przewodnik po kulturze Japonii oraz jej niezwykłej filozofii szczęścia i pomyślności. Łączy historie o najpopularniejszych japońskich talizmanach z prostymi ćwiczeniami, dzięki którym nauczysz się dostrzegać sprzyjające okazje, wzmacniać wiarę we własne możliwości i nadawać marzeniom konkretny kształt.

Bo szczęście nie zawsze przychodzi samo. Czasem trzeba je do swojego życia zaprosić.

KINO MOK Zawiercie

18.09 Piątek
16:00 TEDI I MAGICZNA LAMPA
16:15 100 DNI: MISJA ZEUS
18:00 100 DNI: MISJA ZEUS
18:15 TEDI I MAGICZNA LAMPA
20:00 RESIDENT EVIL
20:15 TOTALNA MAGIA 2
19.09 Sobota
10:00 TEDI I MAGICZNA LAMPA
12:00 TEDI I MAGICZNA LAMPA
14:00 100 DNI: MISJA ZEUS
16:00 100 DNI: MISJA ZEUS
18:00 TOTALNA MAGIA 2
20:30 RESIDENT EVIL
20.09 Niedziela
11:00 TEDI I MAGICZNA LAMPA
11:05 FOLWARK ZWIERZĘCY
13:05 TEDI I MAGICZNA LAMPA
13:05 FOLWARK ZWIERZĘCY
15:00 TEDI I MAGICZNA LAMPA
15:05 100 DNI: MISJA ZEUS
17:00 100 DNI: MISJA ZEUS
17:05 KRAJOBRAZ PO BITWIE
19:00 RESIDENT EVIL
19:15 TOTALNA MAGIA 2
21.09 Poniedziałek
10:00 TEDI I MAGICZNA LAMPA
12:00 TEDI I MAGICZNA LAMPA
14:00 FOLWARK ZWIERZĘCY
16:00 100 DNI: MISJA ZEUS
18:00 RESIDENT EVIL
20:00 TOTALNA MAGIA 2
22.09 Wtorek
16:00 TEDI I MAGICZNA LAMPA
16:05 FOLWARK ZWIERZĘCY
18:00 TEDI I MAGICZNA LAMPA
18:05 100 DNI: MISJA ZEUS
20:00 RESIDENT EVIL
20:05 TOTALNA MAGIA 2
23.09 Środa
16:00 TEDI I MAGICZNA LAMPA
16:05 FOLWARK ZWIERZĘCY
18:00 TEDI I MAGICZNA LAMPA
18:05 100 DNI : MISJA ZEUS
20:00 RESIDENT EVIL
20:05 TOTALNA MAGIA 2
24.09 Czwartek
16:00 TEDI I MAGICZNA LAMPA
16:05 FOLWARK ZWIERZĘCY
18:00 TEDI I MAGICZNA LAMPA
18:05 100 DNI : MISJA ZEUS
20:00 RESIDENT EVIL
20:05 TOTALNA MAGIA 2
25.09 Piątek
16:00 TEDI I MAGICZNA LAMPA
16:05 FOLWARK ZWIERZĘCY
18:00 TEDI I MAGICZNA LAMPA
18:00 THE BIRTHDAY PARTY
20:00 W SERCU DZICZY
20:05 RESIDENT EVIL
26.09 Sobota
16:00 TEDI I MAGICZNA LAMPA
16:05 FOLWARK ZWIERZĘCY
18:00 THE BIRTHDAY PARTY
18:05 TEDI I MAGICZNA LAMPA
20:00 W SERCU DZICZY
20:05 RESIDENT EVIL
27.09 Niedziela
11:00 TEDI I MAGICZNA LAMPA
13:00 TEDI I MAGICZNA LAMPA
15:00 THE BIRTHDAY PARTY
17:00 W SERCU DZICZY
19:00 RESIDENT EVIL

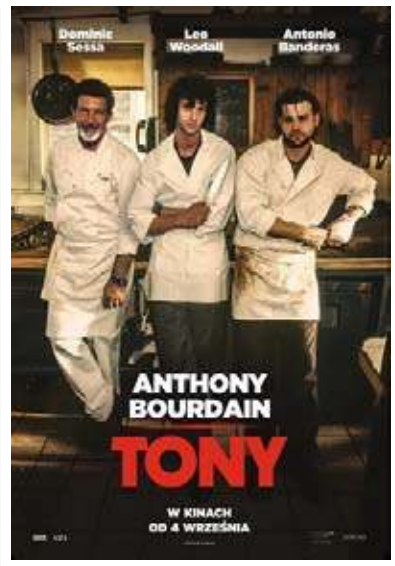

Tony
Komedia, Obyczajowy USA 2026

Anthony Bourdain – buntownik, outsider, głos pokolenia, jeden z najbardziej znanych szefów kuchni i jedna z największych, najbardziej charyzmatycznych osobowości telewizyjnych.

Podróżnik, pisarz, odkrywca, którego miliony ludzi na całym świecie pokochały za bezkompromisowy styl, miłość do życia, szacunek do ludzi, odwagę, ciekawość świata i autentyczność. TONY to historia początków jego drogi – kim był, zanim stał się Anthonym Bourdainem.

Upalne lato 1976 roku, Provincetown – miasto pulsujące wolnością, seksem i energią. Młody, marzący o karierze pisarza, Tony (Dominic Sessa), by podreperować budżet, trafia na zmywak do restauracji serwującej owoce morza, prowadzonej przez tajemniczego szefa kuchni (Antonio Banderas).

Lalka

OBSADA: Marcin Dorociński, Kamila Urzędowska, Marek Kondrat, Andrzej Seweryn, Maria Dębska, Agata Kulesza, Mateusz Damięcki
REŻYSER: Maciej Kawalski
PRODUKCJA: Polska 2026

Warszawa końca XIX wieku. Serce Stanisława Wokulskiego (Marcin Dorociński) owładnięte jest szaloną miłością do Izabeli Łęckiej (Kamila Urzędowska). On, dzięki fortunie zdobytej na wojnie, powraca do kraju i postanawia wkroczyć do świata wyższych sfer, aby zdobyć rękę ukochanej. Ona jest olśniewająca i wyniosła, lecz mimo arystokratycznego pochodzenia zmaga się z widmem finansowej ruiny. U boku Wokulskiego stoi jego wierny przyjaciel – Ignacy Rzecki (Marek Kondrat), romantyk, który z nostalgią obserwuje, jak świat ideałów ustępuje miejsca społecznym aspiracjom i bezwzględnej grze interesów. Wokulski wkracza w labirynt arystokratycznych salonów, gdzie każdy gest może być początkiem intrygi, a każde słowo – zapowiedzią zdrady. Stający na jego drodze rywale, niespodziewane sojusze i dramatyczne wybory wystawią na próbę jego marzenia i wiarę w ludzi. To opowieść o miłosnym zauroczeniu, które zmienia losy bohaterów i zaciera granice między sercem a rozumem.

eprasa.pl 7f0834d661

Piłka nożna, III liga śląska Częstochowa-Lubliniec, grupa 2

HAT-TRICK BARTOSZA MARĘDOWSKIEGO W KŁOBUCKU

(Powiat myszkowski) W miniony weekend drużyny z powiatu myszkowskiego grające w III lidze śląskiej grupie 2 rozegrały mecze w ramach szóstej kolejki. W piątek 11 września KS Myszków wygrał na wyjeździe z Zalchem Znicz Kłobuck 4:0. A w sobotę 12 września KS Warta Poraj również zgarnął komplet punków na własnym boisku pokonując GLKS LOT Konopiska 2:1.

W miniony weekend drużyny z powiatu myszkowskiego grające w III lidze śląskiej grupie 2 rozegrały mecze w ramach szóstej kolejki. W piątek 11 września KS Myszków wygrał na wyjeździe z Zalchem Znicz Kłobuck 4:0. Już od 13 minuty KS Myszków prowadził po golu Bartosza Nowaka. Jeszcze przed przerwą prowadzenie podwyższył Bartosz Marędowski strzelając na 2:0 w 38 minucie. W drugiej połowie Myszków zdobył dwa gole, a ich autorem był Bartosz Marędowski, który trafiał w 52 i 69 minucie kompletując hat-tricka.

Wszystkie bramki w tym meczu padły w drugiej części spotkania. Prowadzenie w 60 minucie objęli piłkarze z Poraja o trafieniu Marcina Czerwińskiego. W 64 minucie prowadzenie podwyższył Jakub Basiński. A wynik meczu ustalił

w 86 minucie Patryk Gruca z Lotu Konopiska strzelając na 2:1.

W najbliższą sobotę 19 września o godzinie 16:00 obie drużyny z powiatu myszkowskiego grające w częstochowskiej lidze okręgowej rozegrają spotkania w ramach siódmej kolejki. KS Myszków podejmie na własnym boisku KS Płomień w Lgocie Małej, a KS Warta Poraj na wyjeździe zmierzy się z KS-em Unią Kalety.

***

Zalchem Znicz Kłobuck - KS Myszków 0:4 (0:2)

Bramki: Bartosz Nowak (13'), Bartosz Marędowski (38', 52', 69').

Żółta kartka: Kamil Lubczyński (z Zalchem Znicza Kłobuck).

Składy:

Zalchem Znicz Kłobuck: Adam Januszewski - Marcel Macoch (46' Damian Werk), Mateusz Adamus (85' Mateusz Poch), Kamil Szczepaniak (46' Julian Lubczyński), Kacper Szymański (46' Kamil Lubczyński), Piotr Więcławik (78' Dawid Zalski), Jakub Matyja, Bartłomiej Pałyga, Kacper Paruzel, Maksymilian Pasieka, Fabian Słabosz. **Trener:** Adrian Pluta.

KS Myszków: Kamil Lech - Jakub Jawura, Kacper Niedzielski (80' Oliwer Stawicki), Bartosz Nowak, Piotr Nowakowski, Igor Sychowicz, Dawid Szkudlarek, Jakub Świeboda (77' Bartłomiej Mazanek), Bartosz Marędowski (86' Kacper Mikrut), Piotr Andrzejewski, Przemysław Frączek (83' Hubert Cacoń). **Trener:** Tomasz Zdanowski.

***

KS Warta Poraj - GLKS Lot Konopiska 2:1 (0:0)

Bramki: Marcin Czerwiński (60'), Jakub Basiński (64') - Patryk Gruca (86').

Żółta kartka: Adrian Kowalski (z KS-u Warty Poraj).

Składy:

KS Warta Poraj: Stanisław Misiewicz - Paweł Kowalczyk, Jakub Basiński (90' Karol Skulimowski), Adrian Kowalski (76' Antoni Popiołek), Dawid Bednarski (46' Wojciech Lemański), Marcin Czerwiński (85' Nikodem Maszczyk), Artur Lenartowski, Mariusz Przybylski, Daniel Lisowski, Aleksander Górecki, Patryk Skoczyński (80' Franciszek Popiołek). Trener: Rafał Psonka.

GLKS Lot Konopiska: Wójcik Mikołaj - Adrian Jaworski, Szymon Musik (60' Nadian Nowicki), Konrad Szwarc, Dawid Cichoń, Szymon Huras (85' Patryk Gruca), Paweł Pawlikowski (55' Kamil Wachowicz), Piotr Mastalerz, Konrad Dawczyk, Mariusz Figzał, Damian Skoczylas (70' Bartosz Kopyt). **Trener:** Dawid Jankowski.

Wyniki par szóstej kolejki w III lidze śląskiej Częstochowa-Lubliniec, grupa 2:

Zalchem Znicz Kłobuck - KS Myszków 0:4
KS Warta Poraj - GLKS LOT Konopiska 2:1
KS Stradom Częstochowa - LKS Jedność Boronów 7:1
LKS Sparta Lubliniec - Skra Częstochowa Amator Golce 1:2
LKS Promień Glinica - LKS Warta Kamieńskie Młyny 1:3
LKS Kamienica Polska - KS Panki 5:0
MGLKS Liswarta II Krzepice - KS Unia Kalety 0:1
KS Płomień w Lgocie Małej - LKS Lotnik Kościelec 3:0

Aktualna tabela w III lidze śląskiej Częstochowa-Lubliniec, grupa 2:

1. Skra Częstochowa Amator Golce 6 - 16 - 25:8
2. LKS Warta Kamieńskie Młyny 6 - 12 - 17:10
3. KS Myszków 6 - 12 - 13:7
4. Zalchem Znicz Kłobuck 6 - 11 - 16:10
5. LKS Kamienica Polska 6 - 10 - 16:10
6. KS Unia Kalety 6 - 10 - 13:7
7. KS Stradom Częstochowa 6 - 10 - 16:14
8. LKS Jedność Boronów 6 - 10 - 15:17
9. KS Płomień w Lgocie Małej 6 - 9 - 19:13
10. KS Warta Poraj 6 - 9 - 12:18
11. LKS Promień Glinica 6 - 8 - 11:16
12. LKS Sparta Lubliniec 6 - 5 - 8:13
13. LKS Lotnik Kościelec 6 - 5 - 8:13
14. KS Panki 6 - 5 - 9:19
15. MGLKS Liswarta II Krzepice 6 - 4 - 8:14
16. GLKS Lot Konopiska 6 - 0 - 9:26

Zestawy par siódmej kolejki w III lidze śląskiej Częstochowa-Lubliniec, grupa 2:

KS Panki - MGLKS Liswarta II Krzepice
LKS Lotnik Kościelec - LKS Promień Glinica
KS Myszków - KS Płomień w Lgocie Małej (19 września, godzina 16:00)
LKS Jedność Boronów - Zalchem Znicz Kłobuck
Skra Częstochowa Amator Golce - KS Stradom Częstochowa
KS Unia Kalety - KS Warta Poraj (19 września, godzina 16:00)
GLKS Lot Konopiska - LKS Sparta Lubliniec
LKS Warta Kamieńskie Młyny - LKS Kamienica Polska (**tu**), **foto:** profil na FB Zalchem Znicz Kłobuck

reklama

eprasa.pl 7f0834d661