ISSN 1642-8129
INDEKS 368261

super tydzień chełmski

Nr 30 (1129)

PONIEDZIAŁEK–NIEDZIELA • 24 - 30 lipca 2023 r. • Cena 4,80 zł (w tym 5% VAT)

20 WIKTORIA Z SZANSĄ NA TYTUŁ

30-LATEK ARESZTOWANY ZA NAPAŚĆ NA RATOWNIKA 3

KIERUJĄCY AUTEM 31-LATEK Z GMINY BIAŁOPOLE MIAŁ W ORGANIZMIE AŻ 3 PROMILE ALKOHOLU

PIJANI RODZICE WIEŹLI MAŁE DZIECI 7

Z GAZEM I NOŻEM NA BEZBRONNĄ ŻONĘ 2

ODÓR Z OCZYSZCZALNI ZATRUWA NAM ŻYCIE 6

Beta-Prim DOSTAWY GAZU
Zamów GAZ
82 565 42 43
82 565 02 11
100 zł*
*dostawa do domu GRATIS
UWAGA! CO 6 BUTLA 50% TANIEJ
www.betaprim.pl
CZYNNE CODZIENNIE!

STACJA KONTROLI POJAZDÓW
Chełm, Aleja 3 Maja 18a
obok Kauflandu
tel. 887 888 884, 82 56 56 836
7342

BUDOMEL Sp. z o.o.
PŁYTY STROPOWE
BETON TOWAROWY Z POMPĄ
NADPROŻA DO 360 cm
Chełm. ul. Jagiellońska 64
tel. 82 563 24 66, 887 338 886
info@budomel.pl
www.budomel.pl
7257

eprasa.pl 7f276542c0

Masz problem? Zadzwoń!
tel. 82 565 27 05, 565 44 30 POMOŻEMY!

Z gazem i nożem na żonę

GM. SAWIN Na trzy miesiące trafił do aresztu 72-latek, który od prawie 3 lat znęcał się psychicznie i fizycznie nad żoną. Używał wobec niej gazu łzawiącego i z nożem w ręku groził jej pozbawieniem życia. Może trafić za kratki nawet na 5 lat.

fot. KMP w Chełmie

Policjanci z posterunku w Sawinie podczas interwencji domowej zatrzymali 72-letniego mieszkańca powiatu chełmskiego.

- Funkcjonariusze ustalili, że będąc pod działaniem alkoholu, od blisko 3 lat znęca się nad żoną, stosując przy tym przemoc psychiczną i fizyczną. W dniu zatrzymania używał wobec niej gazu łzawiącego i popychał. We wcześniejszym okresie z nożem w ręku groził jej też pozbawieniem życia. Funkcjonariusze wdrożyli procedurę „Niebieskiej Karty", której celem jest przeciwdziałanie przemocy w rodzinie – mówi komisarz **Ewa Czyż**, rzeczniczka prasowa Komendy Miejskiej Policji w Chełmie.

Mężczyzna w środę (19 lipca) usłyszał zarzuty znęcania się nad żoną. Był już wcześniej notowany za przestępstwa przeciwko rodzinie i opiece. Decyzją sądu trafił już do tymczasowego aresztu.

Zgodnie z obowiązującymi przepisami mężczyźnie grozi kara do 5 lat pozbawienia wolności. **(apm)**

Znów o granicach. Tym razem na sesji rady miasta

CHEŁM Na wniosek prezydenta Jakuba Banaszka zwołano w piątek, 21 lipca, sesję Rady Miasta Chełm. Radni pochylili się nad sprawą zmiany granic administracyjnych miasta i gminy. Była to oczywiście odpowiedź na niedawne działania gminy Chełm, która chce, aby wszystko powróciło do starego porządku i aby warunki porozumienia uznano za niebyłe. Prezydent uważa jednak, że to przejaw dużej nieodpowiedzialności, bowiem w projekt Euro-Parku miasto zainwestowało do tej pory zbyt wiele sił i środków, aby można je było teraz w łatwy sposób zmarnotrawić.

Prezydent Banaszek przypomniał, że porozumienie, jakie oba samorządy zawarły w październiku 2021 roku, nie ma w istocie żadnej mocy prawnej. Tę nadać by mogły odpowiednie uchwały, podjęte przez obie rady gminy. Zauważył, że na tym etapie wydaje się, że rada miasta ma wolę, aby taką uchwałę ratyfikującą podjąć, ale tej samej gotowości próżno spodziewać się po radzie gminy, która podjęła przecież, podczas ostatniej sesji, uchwałę mającą na celu przywrócenie dawnych granic samorządu.

Trudno więc nie stwierdzić, że miasto, bardziej chyba niż gmina, znalazło się w pewnym patowym punkcie całego procesu. Dlaczego? Powodów jest przynajmniej kilka.

Po pierwsze – część północna terenu, który wszedł z dniem 1 stycznia w granice miasta, jest już przygotowywana pod działania inwestycyjne. To rejony położone w pobliżu ulicy Wschodniej. Prezydent Banaszek poinformował na sesji o tym, że Agencja Rozwoju Przemysłu przygotowuje się do wyłonienia wykonawcy pierwszej produkcyjnej hali, a budowa, jeśli dobrze pójdzie, powinna się rozpocząć jesienią tego roku.

- Prosiliśmy władze gminy Chełm o zmianę planów zagospodarowania przestrzennego dla tych dwóch wskazanych terenów inwestycyjnych – północnego i południowego. Agencja Rozwoju Przemysłu wskazywała również na to – wówczas, w 2021 roku – że najpierw wszystkie niezbędne procedury powinniśmy wdrożyć na terenie północnym, że jest to teren priorytetowy – wyjaśniał podczas obrad prezydent Banaszek.

Zaznaczył jednocześnie, że to kosztowało miasto co prawda wiele pracy, sił i środków, ale proces dla terenów północnych udało się zakończyć. Tego samego nie można jednak powiedzieć o części południowej.

- Dlaczego tak się stało? Powodów jest zapewne kilka. Przedstawiano to różnie. Powoływano się na gminną komisję, na to, że teren ten położony jest na złożach marglu itd. Zauważalny był tutaj wyraźny opór ze strony gminy – zauważył włodarz miasta.

Nikt nigdy nie powiedział tego głośno, ale prezydent sądzi, że wyraźny sprzeciw dotyczący tzw. enklawy spowodowany jest m.in. obawą o to, że miasto w przyszłości zechce się dalej rozbudowywać. Powiększać zasób swoich terenów o kolejne hektary gminnej ziemi.

- W rozmowach z panem wójtem podkreślałem to wielokrotnie – staraliśmy się o te tereny, ponieważ chcemy, aby ktoś tutaj zainwestował, aby powstawały miejsca pracy – podkreślał na sesji prezydent Banaszek.

Przekonanie musi być po obu stronach

Po wtóre – i są to powody natury „miękkiej" - prezydent Banaszek twierdzi, że pomysł strefy przemysłowej był torpedowany przez gminę od samego początku, czyli, jak sięga pamięcią, już od 2019 roku.

- Spotkałem się wówczas z takim twierdzeniem, że „tutaj nic nigdy nie będzie". Że się nie uda. Z takim rodzajem marazmu. Ale ja do tego tematu powróciłem i efekt jest taki, że dysponujemy już na północy terenem inwestycyjnym, który zlokalizowany będzie w pobliżu powstającej obwodnicy – mówił na sesji prezydent Chełma. Twierdził, że firmy na terenie północnym pojawią się wcześniej czy później – to tylko kwestia czasu. Próbował udowodnić na sesji, że dzieje się dużo, ale wdrożenie niektórych procesów było możliwe dopiero w ostatnim półroczu, ponieważ granice zmieniły się, oficjalnie, z dniem 1 stycznia 2023 roku.

Argumentację prezydenta potwierdził przysłuchujący się obradom on-line, **Łukasz Gałczyński**, wiceprezes Agencji Rozwoju Przemysłu. Gałczyński powiedział, że jest w ciągłym porozumieniu z władzami miasta, a te mają czynić wszystko, co możliwe, aby cały proces postępował.

- Nie są to sprawy, które można zamknąć z dnia na dzień. To niemożliwe. Chciałbym powiedzieć również i o tym, że terenami w pobliżu obwodnicy, w tej części północnej właśnie, zainteresowane są również inne podmioty. Nie tylko agencja. Dlatego widzimy duży potencjał i wartość w tym, aby o te tereny zabiegać – podkreślał Gałczyński.

Czy samorządy dojdą do porozumienia?

Prezydent przytoczył radym również kwestię rekompensat. W jego opinii ich wyliczenie powinno opierać się na realnych danych na temat świadczeń, jakie miasto ponosi na rzecz gminy w obszarze choćby transportu, oświaty czy usług wodno-kanalizacyjnych.

Przypominamy, że zgodnie z zapisami porozumienia miasto Chełm zobowiązało się do przekazania gminie Chełm w 2022 roku, do końca każdego kwartału, 100% kwoty uzyskanej z podatku od nieruchomości i innych opłat lokalnych. Ale to nie wszystko. W dokumencie zawarto również zapis mówiący o tym, że miasto Chełm przekaże gminie Chełm w 2023 roku, do końca każdego kwartału, 90% kwoty z podatku od nieruchomości i innych opłat lokalnych. W kolejnych latach (2024-2029) kwota ta miała stanowić 70% kwoty z podatku od nieruchomości i innych opłat lokalnych. Podpisując porozumienie, prezydent **Jakub Banaszek** zobowiązał się również do tego, że podatek rolny na przejętym terenie nie będzie wyższy, niż ten, który ustalany był przez gminę.

Odnosząc się do istoty sprawy, czyli planów wybudowania strefy przemysłowej tytułowanej umownie Euro Park, należy zauważyć, że miasto zobowiązało się do przekazania na rzecz gminy, do końca każdego kwartału, 20% uzyskiwanych dochodów z tytułu podatków i opłat lokalnych zaraz po tym, jak zaczną na tym terenie funkcjonować pierwsze przedsiębiorstwa. Nie określono przy tym dokładnego okresu obowiązywania tego punktu porozumienia.

W porozumieniu zawarto również kilka nieco bardziej ogólnych ustaleń. Strony zadeklarowały m.in. że będą współpracowały przy nowej, projektowanej drodze łączącej drogę wojewódzką nr 812 z projektowaną południową obwodnicą Chełma. Miasto zobowiązało się również do wspierania wielu pomniejszych działań gminy w zakresie pozyskania środków na: amfiteatr wraz z zapleczem w Żółtańcach, świetlicę wiejską w Rudce, prace restauracyjno-konserwatorskie przy wieży w Stołpiu, halę sportową do piłki ręcznej w Okszowie, boisko sportowe w Srebrzyszczu, przedszkole i żłobek w Żółtańcach Kolonii oraz inne, związane z drogami, wodociągami czy kanalizacją.

Miasto zadeklarowało, że rekompensatę na rzecz gminy zrealizuje w formie pomocy finansowej lub darowizny, lub też innej formy dopuszczonej przepisami prawa.

- Dziś już wiemy, że zgodne z przepisami prawa będzie przekazanie rekompensaty w formie darowizny. Na konkretny, wspólny cel. Podkreślam jednak, że te wyliczenia muszą uwzględniać nakłady, jakie ponosimy jako miasto na rzecz gminy – podsumował Banaszek.

Wiemy już zatem, jak powstanie strefy przemysłowej przebiega w strefie północnej, ale co z częścią południową? Tzw. rolniczą enklawą, czyli terenami Pokrówki i Depułtycz Królewskich? Wciąż bowiem nie ustalono planu zagospodarowania przestrzennego dla tych potencjalnych terenów inwestycyjnych. I, jak się okazuje, nie warto już tego robić, póki nie wejdzie w życie nowa ustawa o planowaniu przestrzennym. Dyrektor departamentu architektury, geodezji i inwestycji **Radosław Wnuk** wyjaśnił, że należy poczekać na nowe przepisy i uruchomić całą procedurę, która może potrwać nawet trzy lata.

- Mamy już zabezpieczone środki na przygotowanie tych dokumentów planistycznych, ale czekamy na przepisy. Zleciliśmy również wykonanie nowej ekspertyzy geologicznej, która wyłączy spod ochrony złoża marglu, zatem nowy plan zagospodarowania przestrzennego dla części południowej nie będzie musiał ich uwzględniać - informował podczas obrad dyrektor Wnuk.

Teraz kluczowe wydaje się, czy dojdzie do podjęcia równoległych uchwał w sprawie porozumienia. Czy oba samorządy i rady gmin dojdą w tym zakresie do porozumienia? Do sprawy powrócimy.

RC

super tydzień chełmski
Stosujemy Kodeks Dobrych Praktyk Wydawców Prasy

Ukazuje się na terenie powiatów: chełmskiego, krasnostawskiego i włodawskiego

Redaguje zespół:
Piotr Pyrkosz (redaktor naczelny / dyrektor do spraw wydawniczych)
Agnieszka Pastuszak–Maksim (z–ca redaktora naczelnego)
Grzegorz Drozdalski, Krystyna Szeremeta (korekta), Marcin Petruk, Rafał Czyżyk, Tomasz Kliszcz, Anna Dominiak, Marek Jedynak

Grafika i DTP:
Mateusz Gendek, Wojciech Kopczyński

Sekretariat:
Anna Wyczyńska

Biuro Reklam i Ogłoszeń:
Joanna Derkacz (kierownik), Renata Kasprzak, Karolina Starzyńska, Edyta Kusiak, Krzysztof Kwiatek

Redakcja/Biuro Reklam i Ogłoszeń:
22–100 Chełm, ul. Lubelska 31
tel./fax 82 565 27 05,
e–mail:
redakcja@supertydzien.pl
reklama@supertydzien.pl

Kolportaż:
PressTrans
tel. 604 494 479

Druk:
Seregni Printing Group Sp. z o.o.
ul. Matuszewska 14 hala B3.
03-876 Warszawa

Wydawca: Grupa Wydawnicza SŁOWO Sp. z o.o. 02-672 Warszawa, ul. Domaniewska 17/19/133

Redakcja nie odpowiada za treść reklam i ogłoszeń

eprasa.pl 7f276542c0

CHEŁM Wiemy, kto zastąpi Kazimierczaka na stanowisku dyrektora pogotowia

Radni byli przeciwni, marszałek i tak odwołał

Po ponad dwóch miesiącach od skierowania wniosku do Rady Miasta Chełm marszałek województwa lubelskiego podjął decyzję o zwolnieniu Tomasza Kazimierczaka.

Kazimierczak został odwołany z funkcji dyrektora Stacji Ratownictwa Medycznego Samodzielnego Publicznego Zakładu Opieki Zdrowotnej w Chełmie we wtorek (18 lipca). Jako przyczynę marszałek wskazuje utratę zaufania do dyrektora po kontroli przeprowadzonej między 1 grudnia 2022 roku a 13 stycznia br. Miała wykazać nieprawidłowości w zakresie spraw organizacyjnych oraz gospodarki finansowej, a także związanych z realizacją zadań statutowych i przestrzeganiem przepisów „Prawo zamówień publicznych".

- Ponadto Tomasz Kazimierczak jako Dyrektor zarówno w poprzednim, jak i bieżącym roku nie przestrzegał obowiązujących go procedur związanych z kierowaniem Stacją - czytamy w informacji służb prasowych marszałka.

- Trudno mi odnieść się do decyzji marszałka. Według mnie jest to typowa sprawa polityczna, w końcu zbliżają się wybory, partia rządząca potrzebuje „stołków". Przez lata zarządzałem tą jednostką - od 2011 roku Stacja miała dobry wynik finansowy, co roku wymieniany był tabor ambulansów, mamy jeden z najlepszych, o ile nie najlepszy sprzęt w województwie, bardzo dobrze wykwalifikowanych ratowników, lekarzy, pielęgniarzy i pielęgniarki. Uważam, że w przeciwieństwie do mianowanych przez Marszałka dyrektorów – patrząc na wyniki finansowe, na zarządzanie jednostką nie liczy się efekt pracy, a znajomości. - mówi nam były już dyrektor Kazimierczak. - Cóż takie są realia, oczywiście nie powiem, że nie jest mi przykro rozstać się po tylu latach ze Stacją, z osobami naprawdę zaangażowanymi w pracę, którzy wspierali nasze wspólnie podjęte decyzje. Dziękuję Wam wszystkim za dobre relacje. Wasze zaangażowanie i cóż mogę powiedzieć. Trzymajcie się - dodaje.

Urząd marszałkowski podkreśla również, że Rada Społeczna SRM wyraziła negatywną opinię na temat pracy dotychczasowego dyrektora. Podjęła uchwałę o nieprzyznaniu mu nagrody rocznej.

Za to **Krzysztof Grabczuk**, poseł KO, a jednocześnie członek Rady Społecznej SRM i były marszałek województwa chwali dotychczasową pracę dyrektora.

– Przez wszystkie lata, gdy był szefem, stacja maiła dodatni wynik finansowy. Osobiście uważam, że jest to decyzja polityczna – mówi poseł Grabczuk.

11 maja br. marszałek województwa **Jarosław Stawiarski** skierował na ręce przewodniczącego Rady Miasta Chełm **Longina Bożeńskiego** wniosek o wyrażenie zgody na odwołanie dyrektora SRM w Chełmie. Było to niezbędne, gdyż Tomasz Kazimierczak jest radnym miejskim, a co za tym idzie, jego praca podlega szczególnej ochronie. Gdy pracodawca, który chce wypowiedzieć umowę o pracę bądź obniżyć wynagrodzenie radnego, zobowiązany jest do złożenia wniosku oraz uzyskania uchwały rady gminy lub miasta, wyrażającej na to zgodę. Nad wnioskiem pochyliła się komisja skarg, wniosków i petycji RM. Za odwołaniem byli tylko **Adam Kister** i **Agnieszka Ostrowska.** Sprzeciwili się: **Ryszard Dżaman**, **Piotr Jabłoński** i **Tomasz Otkała.**

Podczas sesji Rady Miasta Chełm, po wyrażeniu opinii komisji, punkt obrad brzmiał już nieco inaczej, a mianowicie: Podjęcie uchwały w sprawie niewyrażenia zgody na odwołanie radnego Pana Tomasza Kazimierczaka ze stanowiska Dyrektora Stacji Ratownictwa Medycznego w Chełmie Samodzielnego Publicznego Zakładu Opieki Zdrowotnej. Radni w sprawie swojego kolegi nie byli zgodni. 10 z nich zagłosowało za uchwałą, a 7 sprzeciwiło się. Tym samym, zdaniem rady miasta, Kazimierczak powinien pozostać na stanowisku.

Źródło: archiwum Super Tygodnia.

Posłanki **Kamila Gasiuk-Pihowicz** i **Marta Wcisło** postanowiły podjąć działania w sprawie odwołania Kazimierczaka i przeprowadzić kontrolę poselską w urzędzie marszałkowskim.

- Chciałyśmy sprawdzić, czy nie wywierano nacisków na kontrolerów przy sporządzaniu wniosków pokontrolnych po to, aby zdyskredytować kompetentnych dyrektorów, doprowadzić do ich zwolnienia, a na to miejsce wstawić politycznych przyjaciół z PiS. Celem kontroli było też sprawdzenie, czy prawdą jest, że zamiatano pod dywan nieprawidłowości w jednostkach zarządzanych przez PiS-owskich kolegów. Te nieprawidłowości mogły mieć wpływ na życie i zdrowie pacjentów - mówiła posłanka Gasiuk-Pihowicz.

Mimo to marszałek odwołał Kazimierczaka. Od środy (19 lipca) jego obowiązki przejęła **Emilia Ignatowicz-Steć,** która do tej pory pełniła funkcję pełnomocnika zarządu ds. analiz i kontrolingu w Miejskim Przedsiębiorstwie Energetyki Cieplnej Sp. z o.o. w Chełmie (od listopada 2020). Od maja 2019 roku do października 2020 była skarbnikiem miasta Chełm. **AD**

Wypadek na skrzyżowaniu

fot. Policja Włodawska

POW. WŁODAWSKI **Nieustąpienie pierwszeństwa przejazdu było przyczyną groźnie wyglądającego zdarzenia w Urszulinie. Jedna z kierujących trafiła z obrażeniami do szpitala.**

Samochody zderzyły się w środę, 19 lipca. Ze wstępnych ustaleń policjantów wynika, że kierująca samochodem osobowym marki Opel 45-latka z Zielonej Góry jechała od strony ul. Szkolnej i nie zatrzymała się przy znaku STOP. Tym samym nie udzieliła pierwszeństwa przejazdu poruszającej się ul. Lubelską jadącej suzuki 46-latce z gminy Urszulin.

- Badanie alkomatem wykazało, że kierujące pojazdami były trzeźwe. Mieszkanka gminy Urszulin z obrażeniami ciała została przewieziona do szpitala. Drugiej z kierujących nic się nie stało. Po oględzinach miejsca policjanci zabezpieczyli ślady, a także wykonali dokumentację fotograficzną. Prowadzone w sprawie postępowanie wyjaśni dokładne okoliczności tego zdarzenia - informuje aspirant sztabowa **Kinga Zamojska-Prystupa** z Komendy Powiatowej Policji we Włodawie. **GD**

30-latek aresztowany za napaść na ratownika

GM. REJOWIEC FABRYCZNY
Zaatakował i pobił ratownika medycznego, gdy ten udzielał pomocy ofiarom zdarzenia drogowego. Groził mu też pozbawieniem życia. Za napaść na funkcjonariusza publicznego może trafić za kratki nawet na 10 lat.

Do zdarzenia doszło w nocy w niedzielę (16 lipca) na terenie gminy Rejowiec Fabryczny. W miejscowości Pawłów potrąceni zostali dwaj mężczyźni, którym załoga karetki pogotowia udzielała na miejscu pomocy medycznej.

- W pewnej chwili jeden z ratowników medycznych został zaatakowany i pobity przez osobę, która stała w pobliżu, obserwowała i komentowała sytuację. Napastnik groził mu też pozbawieniem życia - informuje kom. **Ewa Czyż**, rzecznicza prasowa Komendy Miejskiej Policji w Lublinie.

Pokrzywdzony dostał m.in. pięścią w twarz, potem w brzuch. Miał rozcięty łuk brwiowy. Został zabrany na SOR na badania. Jeszcze tego samego dnia złożył zawiadomienie. Sprawą zajęli się policjanci z komisariatu w Rejowcu Fabrycznym i kryminalni z chełmskiej komendy, którzy szybko wytypowali i zatrzymali sprawcę.

Okazało się, że to 30-letni mieszkaniec Chełma. Usłyszał zarzuty czynnej napaści na funkcjonariusza publicznego i kierowania gróźb pozbawienia życia.

- Swoje zachowanie tłumaczył wypitym alkoholem i zdenerwowaniem, gdyż potrąceni przez samochód mężczyźni byli wcześniej gośćmi na jego urodzinowym przyjęciu - dodaje Czyż.

Policjanci wystąpili do prokuratury z wnioskiem o areszt tymczasowy dla 30-latka. Prokurator przychylił się do wniosku, a Sąd Rejonowy w Krasnymstawie zastosował wobec podejrzanego środek zapobiegawczy w postaci tymczasowego aresztowania na okres 3 miesięcy.

fot. KMP w Chełmie

Zgodnie z przepisami kodeksu karnego czynna napaść na funkcjonariusza publicznego zagrożona jest karą pozbawienia wolności do lat 10.

- Ratownik medyczny jedzie na zdarzenie, by pomóc poszkodowanym, należy mu się ochrona i szacunek za wykonywaną, czasami w trudnych warunkach, pracę - mówi **Anetta Szepel**, pielęgniarka koordynująca ze Stacji Ratownictwa Medycznego w Chełmie. **(apm)**

Płomień
odpowiedzialne ciepło
Stołpie 31, 22-151 Stołpie
SKŁAD MATERIAŁÓW OPAŁOWYCH
hurt-detal
PELLET · BRYKIET · WĘGIEL
794 318 020 www.plomien.eu
8161

ECO HARPOON®
Recycling Sp. z o.o.
BEZPŁATNY ODBIÓR DUŻYCH ELEKTROŚMIECI
chłodziarki
pralki
zmywarki
kuchenki
telewizory
itd.
Masz pytanie? Zadzwoń
tel. 728 44 33 27
odbierając duże sprzęty, zabieramy również drobne AGD, baterie
ul. Cementowa 20
Rejowiec Fabryczny
www.ecoharpoon.pl
7114

DO WYNAJĘCIA LOKAL
położony w Chełmie przy ul. Szymanowskiego 4
Powierzchnia 98 mkw., znajdujący się na parterze bloku mieszkalnego.
Lokal w „stanie deweloperskim", jedno otwarte pomieszczenie
z możliwością dowolnej aranżacji. Bezpośrednio przed wejściem na parking.
Kontakt w godz. 8.00 - 14.00 22 810 2620
7346

eprasa.pl 7f276542c0

Słowo przeciw słowu - my używamy siły argumentów

13 lipca Rada Gminy Chełm podczas posiedzenia nadzwyczajnego podjęła uchwałę w sprawie przystąpienia do procedury zmiany granic administracyjnych Gminy Chełm, polegającej na włączeniu do Gminy Chełm obszaru obrębu ewidencyjnego nr 31 z Miasta Chełm (do niedawna część obrębów ewidencyjnych Pokrówka i Depułtycze Królewskie). Stanowisko Rady Gminy Chełm związane jest z analizą opinii i zgodności z obowiązującym prawem planów inwestycyjnych na wspomnianym obszarze przejętym przez Miasto Chełm. Dyskusja nad uchwałą, była również okazją do poruszenia kwestii niewywiązywania się Prezydenta Miasta Chełm z realizacji podpisanego jeszcze w październiku w 2021 roku porozumienia w sprawie wypłaty na rzecz Gminy części utraconych przez Gminę dochodów z podatków na terenach włączonych w granice administracyjne miasta.

Miasto Chełm, w odpowiedzi na pytania dziennikarza Super Tygodnia Chełmskiego, wystosowało „Oficjalne Stanowisko" – co warte podkreślenia – anonimowe. **Nikt z Urzędu Miasta Chełm nie podpisał się z imienia i nazwiska pod tekstem zawierającym szereg rozbieżności z prawdą.** Wg stanowiska Miasta, to Wójt Gminy Chełm Wiesław Kociuba „sabotuje budowę Euro-Parku i rozwój regionu". Tymczasem wójt, jak i Rada Gminy Chełm w swoich działaniach stosuje środki i procedury określone przepisami prawa – co wydaje się być niezrozumiałe dla Miasta Chełm (czytaj Prezydenta Jakuba Banaszka)

W sprawie realizacji porozumienia z października 2021 roku, należy wyjaśnić dwie kwestie. Pierwsza, dotyczy realizacji samego porozumienia i przekazania środków finansowych a kolejna to budowa Euro-Parku. W zakresie porozumienia finansowego trzeba przypomnieć, że zostało ono zawarte pomiędzy Prezydentem Miasta Chełm a Wójtem Gminy Chełm 21 listopada 2021 r. w czasie „walki" Prezydenta o włączenie do Miasta pierwotnie prawie 1/3 obszaru Gminy Chełm . Ostatecznie zmiana granic miała dotyczyć części obszarów ewidencyjnych Srebrzyszcze, Koza Gotówka, Pokrówka i Depułtycze Królewskie. **Zawarte porozumienie finansowe miało jeden jedyny cel akceptowany przez obie strony porozumienia - ograniczenie uszczerbku finansowego Gminy związanego z utratą wpływów podatkowych uzyskiwanych dotychczas z Cementowni Chełm, a także zapewnienie udziału Gminie w ewentualnych przyszłych wpływach z tytułu podatków i opłat od inwestycji realizowanych w planowanej strefie EURO PARK.**

Tymczasem w zeszłotygodniowym artykule (Super Tydzień Chełmski nr 29) , w oficjalnym stanowisku Urzędu Miasta Chełm czytamy – „W kontekście rozliczania rekompensat, informujemy, że nie wycofujemy się z założeń porozumienia, jednak **na ten moment Miasto prowadzi prace analityczne w celu ustalenia rzeczywistych relacji finansowych na linii Miasto Chełm - Gmina Chełm. Dopiero po ustaleniu wysokości środków finansowych, które Miasto przeznacza m.in. na żłobki, oświatę, transport publiczny, infrastrukturę, wodę oraz ochronę zdrowia, z których korzystają mieszkańcy Gminy, będziemy mogli jasno określić rzeczywisty poziom należnych rekompensat, ustalić konkretne kwoty." Zastanawiające staje się zatem, dlaczego Miasto nagle stawia nowe warunki. Odrębna sprawa to prowadzone „analizy", ich algorytm i urealnienie.**

Podkreślić należy, że tam gdzie przepisy prawa pozwalają jednostce samorządu terytorialnego na partycypowaniu w kosztach przedsięwzięć w innej gminie, Gmina Chełm nie uchyla się i zawiera stosowne porozumienia. Przykładem może być finansowanie opieki nad dzieckiem do lat trzech z Gminy Chełm (żłobki), wsparcie finansowe dla izby wytrzeźwień, Komendy Miejskiej Policji w Chełmie, finansowanie pobytu dzieci z Gminy Chełm w przedszkolach prowadzonych przez Miasto, finansowanie dowozu dzieci niepełnosprawnych do szkół miejskich, dotacja dla Schroniska dla Zwierząt, dla Muzeum w Chełmie, finansowanie dostarczania wody i odprowadzania ścieków na obszarze Gminy Chełm, pokrywanie kosztów dla osób uzależnionych, świadczeń zdrowotnych.

Wg cytowanego stanowiska Miasta Chełm, mają być wyliczane koszty, jakie Miasto ponosi na rzecz mieszkańców Gminy Chełm korzystających min. z transportu. Czy oznacza to również wystawienie rachunków wszystkim ościennym samorządom i wszystkim korzystającym z CLA czy miejskich ulic? Jak zostanie wyliczony koszt? Czy każdy klient CLA będzie musiał okazać adres zameldowania by Miasto mogło precyzyjnie określić koszty poniesione na rzecz mieszkańców Gminy? Czy nakłady na oświatę ponoszone na rzecz mieszkańców Gminy będą pomniejszone o stosowne subwencje i środki już przekazywane przez Gminę? Podobnych pytań w przedmiotowej sprawie jest wiele, podobnie jak wątpliwości, co do wypełnienia przez Prezydenta zobowiązań wynikających z porozumienia.

W stanowisku Miasta pojawiają się również zarzuty dotyczące tego, że to samorząd Gminny blokuje rozwój regionu i prace nad budową Euro-Parku. I tu znów widzimy zdecydowaną rozbieżność ze stanem faktycznym.

„Niestety, biorąc pod uwagę zachowanie władz Gminy Chełm, **odnosimy wrażenie, że mamy do czynienia z sabotowaniem planu budowy Euro-Parku w Chełmie, sabotowaniem rozwoju całego regionu Ziemi Chełmskiej" – to fragment anonimowego stanowiska Urzędu Miasta Chełm. Tymczasem fakty są następujące:**

- W październiku 2021 r. podpisano porozumienia, w których treścią była zmiana granic administracyjnych uszczuplających obszar Gminy, w tym również w zakresie dotyczącym obszaru Cementowni Chełm, wywołując tym samym realne straty dla samorządu – poprzez uszczuplenie dochodów budżetowych Gminy już w pierwszym roku obowiązywania nowych granic administracyjnych. Pomimo braku prawnych umocowań zawartych porozumień to jednak ich podpisanie miało konsekwencje prawne mające wpływ na decyzję Rady Ministrów o zmianie granic pomiędzy Gminą Chełm a Miastem Chełm.

- Wójt Gminy Chełm w grudniu 2021 r. na posiedzeniu Komisji Wspólnej Rządu i Samorządu Terytorialnego wnioskował o odroczenie o rok zmiany granic administracyjnych na wniosek spółki Cemex Polska - właściciela Cementowni Chełm, która zwróciła się z pismem do Prezydenta Miasta Chełma, **aby to Gmina Chełm przeprowadziła proces planistyczny związany ze zmianą miejscowego planu dla umożliwienia realizacji „Elektrowni Chełm",** która z uwagi na położenie w obszarze włączanym w granice Miasta była w interesie przede wszystkim zarówno Spółki, jak i Miasta Chełm. Realizując powyższe ustalenie z posiedzenia Komisji, Wójt Gminy Chełm przedstawił Radzie Gminy Chełm uchwałę o przystąpieniu do sporządzenia zmiany miejscowego planu służącego realizacji „Elektrowni Chełm", a następnie po zrealizowaniu całego procesu planistycznego we wrześniu 2022 r. przedłożył Radzie Gminy Chełm do uchwalenia projekt zmiany miejscowego planu, który został uchwalony na sesji w dniu 30 września 2022 r.

> ***Jednocześnie przypominam Panu Prezydentowi, że wielokrotnie proponowałem „pochylenie" się nad mapą zespołów eksperckich i wspólne wskazanie terenów pod specjalną strefę przemysłową (ekonomiczną). Ze strony Prezydenta pozostało to bez odpowiedzi.***

- Wójt Gminy Chełm w lutym 2022 r. na prośbę Prezydenta Miasta Chełm zgodził się na zawarcie porozumienia w sprawie zmiany opracowania miejscowych planów zagospodarowania przestrzennego wyznaczających tereny inwestycyjne dla dwóch obszarów przyłączanych do miasta Chełma tj. obszaru obrębów Srebrzyszcze i Koza-Gotówka i obszaru obrębów Pokrówka i Depułtycze Królewskie. Dodatkowo, co stanowiło konsekwencję zawartego porozumienia, zobowiązał się do opracowania zmiany innego dokumentu planistycznego tj. Studium uwarunkowań i kierunków zagospodarowania przestrzennego Gminy Chełm, którego wykonanie warunkowało przyjęcie miejscowych planów. Działania zmierzające do przyjęcia ww. dokumentów planistycznych samorząd Gminy Chełm podjął w niezwyczajnych okolicznościach, wykonując prace na rzecz miasta i będąc związanym z terminem ich ukończenia do końca 2022 r.

- Wójt Gminy przedstawił Radzie Gminy Chełm do uchwalenia dwa dokumenty planistyczne realizujące cele związane z zagospodarowaniem inwestycyjnym terenów przyłączanych do miasta tj.: **5 grudnia 2022 r. - zmianę Studium uwarunkowań i kierunków zagospodarowania przestrzennego Gminy Chełm oraz 15 grudnia 2022 r. - miejscowy plan zagospodarowania przestrzennego Gminy Chełm dla terenów położonych w obrębach ewidencyjnych Koza-Gotówka i Srebrzyszcze.**

- Wójt Gminy Chełm przerwał prace planistyczne i ostatecznie nie przedstawił Radzie Gminy Chełm do uchwalenia projektu miejscowego planu zagospodarowania przestrzennego Gminy Chełm dla terenów położonych w obrębach ewidencyjnych Pokrówka i Depułtycze Królewskie, co bezpośrednio wynikało z:

- stanowiska Wojewody Lubelskiego, który wskazał, że: „na terenie objętym planem znajduje się udokumentowane złoże wapieni i margli „Pokrówka" nr złoża WC 1825. Zgodnie z obowiązującymi przepisami prawa oraz orzecznictwem sądowo-administracyjnym, udokumentowane złoża surowców naturalnych powinny zostać wolne od zabudowy w celu ich ochrony oraz możliwości ich wydobycia",

- stanowiska Marszałka Województwa Lubelskiego jako organu właściwego do ochrony złóż kopalin, który postanowił negatywnie zaopiniować projekt miejscowego planu, wyjaśniając cyt.: „Złoża kopalin prawnie podlegają ochronie. Zgodnie z art. 95 p.g.g udokumentowane złoża kopalin, w celu ich ochrony ujawnia się w studiach uwarunkowań i kierunków zagospodarowania przestrzennego gmin, miejscowych planach zagospodarowania przestrzennego oraz w planach zagospodarowania przestrzennego województwa, natomiast zgodnie z art. 125 ustawy z dnia 27 kwietnia 2001 r. – Prawo ochrony środowiska (Dz. U. z 2021 r. poz. 1973 z późn. zm.) złoża kopalin podlegają ochronie polegającej na racjonalnym gospodarowaniu ich zasobami oraz kompleksowym wykorzystaniu kopalin, w tym kopalin towarzyszących. Ochrona złóż jest również jednym z celów szczegółowej Polityki Surowcowej Państwa przyjętej Uchwałą Nr 39 Rady Ministrów z dnia 1 marca 2022 r. (M.P. 2022 poz. 371) Przeznaczenie pod zabudowę usługową i produkcyjną terenu, na którym udokumentowano złoże margli i kredy piszącej dla przemysłu cementowego „Pokrówka" (WC 1825) pozostaje w sprzeczności z celem ochrony złoża oraz racjonalną gospodarką jego zasobami w myśl przywołanych wyżej przepisów".

- opinii Gminnej Komisji Urbanistyczno-Architektonicznej (GKUA), która oprócz przyjęcia analogicznego stanowiska dotyczącego ochrony udokumentowanego złoża przed zabudową, wskazała na liczne niekorzystne i kolizyjne z uwarunkowaniami środowiskowymi ustalenia projektu planu przeznaczającego przedmiotowy obszar pod funkcję przemysłowo-usługową, wymieniono m.in. zagrożenia dla istniejących warunków wodnych, w tym na zasoby wody, negatywny wpływ na krajobraz rolniczy, na sylwetę miasta Chełma z jej symbolem - dominantą w postaci Bazyliki pw. NNMP w Chełmie, brak odpowiedniego - do skali planowanych terenów inwestycyjnych - dróg, linii kolejowej i pozostałej infrastruktury, wskazując również na zagrożenia dla istniejącej zabudowy mieszkalnej położonej przy ul. Gminnej w Pokrówce oraz na trudności związane z zapewnieniem w przyszłości właściwej obsługi komunikacyjnej realizowanych na tym terenie inwestycji.

- braku zgody Ministra Rolnictwa i Rozwoju Wsi na zmianę przeznaczenia ponad 180 ha gruntów rolnych II-III klasy bonitacyjnej na cele nierolnicze i nieleśne, w tym możliwości jej uzyskania w terminie pozwalającym na uchwalenie miejscowego planu i jego wejścia w życie do końca grudnia 2022 r., co istotne zgoda taka nie została uzyskana również w przypadku planu miejscowego sporządzonego dla obszaru obrębów Srebrzyszcze i Koza-Gotówka, jednak możliwe było przyjęcie tego planu dla części obszaru nie obejmującego gruntów rolnych III klas bonitacyjnych i dającego się wyodrębnić w postaci zwartego terenu, w tym celu Wójt Gminy Chełm i Rada Gminy Chełm podjęły szczególne dodatkowe wysiłki, które pozwoliły na jego uchwalenie i następnie wejście w życie z dniem 31 grudnia 2022 r.

Treść stanowisk powyższych organów, a także brak zgody na zmianę przeznaczenia gruntów rolnych i leśnych w dniu podjęcia decyzji o odstąpieniu od procedowania planu miejscowego, w tym także w kontekście przyszłej oceny przez Wojewodę dokumentacji planistycznej oraz zgodności ustaleń miejscowego planu z przepisami prawa (dokonywanej po jego uchwaleniu), uzasadniało podjęcie decyzji o zaprzestaniu procedowania miejscowego planu zagospodarowania przestrzennego terenów położonych w obrębie Pokrówka i Depułtycze Królewskie.

O tym, że grunty wsi Pokrówka i Depułtycze Królewskie nie mogą być przeznaczone pod Euro-Park (przemysł), nie decyduje Wójt czy Prezydent – decydują przepisy prawa, które obowiązują zarówno w Gminie jak i Mieście, to jest: Ustawa o ochronie gruntów rolnych i leśnych; Ustawa Prawo ochrony środowiska; Ustawa Prawo wodne; Ustawa o udostępnianiu informacji o środowisku i jego ochronie, udziale społeczeństwa w ochronie środowiska oraz o ocenach odziaływania na środowisko.

Ponadto inwestycje na tym terenie wymagać będą decyzji o środowiskowych uwarunkowaniach. Obwarowania prawne ww. ustaw ograniczać będą możliwości uzyskania pozytywnych decyzji.

Jednocześnie przypominam Panu Prezydentowi, że wielokrotnie proponowałem „pochylenie" się nad mapą zespołów eksperckich i wspólne wskazanie terenów pod specjalną strefę przemysłową (ekonomiczną). Ze strony Prezydenta pozostało to bez odpowiedzi. Tereny możliwe do wykorzystania pod przemysł wydają się być wyłącznie w obszarze cementowni na terenach administracyjnych Miasta Chełm, Gminy Chełm i Gminy Kamień. Podkreślam z całą stanowczością, jestem zwolennikiem rozwoju regionu, ponad wszelkimi podziałami – administracyjnymi czy politycznymi, ale musi być to rozwój zbudowany z poszanowaniem prawa i szczególnie prawa własności i wspólnego dla całego regionu interesu mieszkańców.

Wójt Gminy Chełm
Wiesław Kociuba

7592

eprasa.pl 7f276542c0

Nad Włodawą przeszła potężna nawałnica

fot. Wiesław Muszyński | Facebook

WŁODAWA 16 i 17 lipca przyniósł strażakom z Włodawy dużo pracy związanej z usuwaniem skutków potężnej wichury w mieście i jego okolicach. Siłę porywistego wiatru zarejestrowały kamery miejskiego monitoringu.

Włodawscy ratownicy zaliczyli około 20 wyjazdów, głównie do połamanych drzew. W jednym z takich przypadków konar spadł na auto zaparkowane na ul. Kupały. Zabezpieczali też część zerwanego dachu budynku przy ul. Zabagonie. Na tej samej ulicy przewróciła się latarnia. Jeszcze działała, leżąc w wodzie. Strażacy pracowali do późnych godzin nocnych.

- Włodawa, moim zdaniem, oberwała najbardziej. Byłem w tym czasie w Okunince, gdzie skutki burzy nie były tak odczuwalne jak w mieście. Z relacji naszych mieszkańców wynika, że mogły być to nawet znamiona trąby powietrznej. Od rana dostajemy mnóstwo zgłoszeń zarówno od spółdzielni mieszkaniowej, jak i od prywatnych właścicieli różnych nieruchomości, które w wyniku burzy zostały uszkodzone. Składane są również wnioski o usunięcie drzew. Sporo do wycięcia będzie przy ul. Młynarskiej - mówił burmistrz **Wiesław Muszyński**.

Dodał, że mieszkańcowi, któremu wiatr zerwał dach z budynku, zostanie przyznana pomoc poprzez miejski ośrodek pomocy społecznej.

AF

W związku z dynamicznym rozwojem, Grupa Wydawnicza SŁOWO, lider mediów lokalnych na Lubelszczyźnie, poszukuje kandydatów na stanowisko:

dziennikarz/reporter

Twój zakres obowiązków:
- przygotowywanie materiałów reporterskich, tekstów prasowych, prostych nagrań wideo, materiałów dźwiękowych
- przygotowywanie i prezentacja dzienników informacyjnych
- przygotowywanie i publikacja informacji na www
- dbanie o ich poprawność merytoryczną oraz prezentowanie ich w ciekawy i profesjonalny sposób
- uczestniczenie w wydarzeniach lokalnych

Nasze wymagania:
- doświadczenie w pracy reporterskiej oraz w prezentowaniu wiadomości
- dobry głos i dykcja
- orientacja w bieżących wydarzeniach, przede wszystkim lokalnych
- kreatywność oraz umiejętność ciekawego zaprezentowania tematów
- bardzo dobra znajomość języka polskiego (stylistyki, ortografii, interpunkcji)
- umiejętność pracy w zespole
- umiejętność pracy pod presją czasu

Oferujemy:
- stałe i stabilne zatrudnienie, elastyczne formy pracy (umowa o pracę lub b2b)
- najlepsze w regionie możliwości rozwoju zawodowego
- przyjazną atmosferę w zgranym zespole
- możliwość realizacji własnych pomysłów
- pracę w stabilnej firmie z tradycjami, od ponad 30 lat na rynku

Interesujesz się tą tematyką, jesteś zmotywowany i zaangażowany, a brakuje Ci doświadczenia?
Aplikuj! Wszystkiego nauczymy Cię podczas programu stażowego!
CV prosimy przesyłać na adres: rekrutacja@gwslowo.pl w temacie wiadomości wpisując „Dziennikarz/Reporter".

GMINA RUDNIK Zbierają na materiały i wyposażenie

Pożar strawił ich dom

Ponad 20 strażaków walczyło z pożarem budynku mieszkalnego w Płonce, który wybuchł w nocy z 17 na 18 lipca. Rodzinie pogorzelców można pomóc poprzez internetową zbiórkę.

fot. pomagam.pl/tekmnn

W działaniach udział brały dwa zastępy z Państwowej Straży Pożarnej w Krasnymstawie, a także ochotnicze jednostki z Rudnika, Płonki i Żółkiewki. Na szczęście nie było poszkodowanych, ale straty szacowane są wstępnie na około 100 tysięcy złotych. Przypuszczalna przyczyna zdarzenia to zwarcie instalacji elektrycznej.

- Wstępne ustalenia wskazują, że w domu zaczęło mrugać światło. Gdy zięć właścicielki budynku wszedł na strych, zauważył palące się przewody elektryczne. W pożarze spaleniu uległ strop i poddasze - informuje nadkom. **Piotr Wasilewski** z Komendy Powiatowej Policji w Krasnymstawie.

Straty dotyczą również wyposażenia i pomieszczeń zalanych podczas akcji ratowniczo-gaśniczej. Niemal natychmiast wystartowała internetowa zbiórka pomocy dla pogorzelców.

- Dotknęła nas ogromna tragedia. W wyniku pożaru straciliśmy dom rodzinny, choć jeszcze nie tak dawno małymi krokami skończyliśmy go remontować, aby polepszyć warunki mieszkaniowe. Od dziecka mieszkałam w nim z trójką najwspanialszych osób: moim tatą, babcią i dziadkiem. Są to ludzie z ogromnym sercem, którzy są bardzo pomocni, udzielający się od zawsze w różnych inicjatywach - informuje **Ilona Potoczna**, autorka internetowej zbiórki.

Podkreśla, że jej rodzina nie jest w stanie zacząć wszystkiego od nowa.

- Dziadkowie są starsi i bardzo schorowani, ledwo radzą sobie z domowymi obowiązkami. Bardzo proszę o pomoc wszystkich ludzi dobrego serca o dołożenie najmniejszej cegiełki na nowy start. Będziemy ogromnie wdzięczni. Wszystkie zebrane pieniądze zostaną przeznaczone na materiały budowlane i wyposażenie - dodaje kobieta.

W ciągu trzech miesięcy chce zebrać 90 tysięcy złotych. Wpłat można dokonywać za pośrednictwem strony internetowej „pomagam.pl/tekmnn".

Do przekazywania wpłat zachęcają między innymi władze gminy Rudnik.

GD

Wyszedł z aresztu za 8 tys. zł

GM. CHEŁM 44-letni obywatel Ukrainy, który usłyszał już zarzut spowodowania w Tytusinie wypadku ze skutkiem śmiertelnym, będzie odpowiadał z wolnej stopy. Trafił do tymczasowego aresztu, ale warunkowo. Rodzina wpłaciła 8 tys. zł kaucji, więc wyszedł na wolność. Grozi mu jednak do 8 lat więzienia.

fot. KMP w Chełmie

Jak pisaliśmy, do tragicznego zdarzenia doszło 9 lipca przed godziną 2 na drodze krajowej w Tytusinie.

Mundurowi ustalili, że kierujący pojazdem vw crafter obywatel Ukrainy uderzył w tył zaparkowanego na poboczu drogi ciągnika siodłowego marki Renault. Okazało się, że jedna z pasażerek, która siedziała na przednim siedzeniu, jest zakleszczona w aucie. Ratownicy przy pomocy specjalistycznego sprzętu wydostali ją ze zmiażdżonego pojazdu, ale niestety jej życia nie udało się uratować.

Ukraińskim busem podróżowało jeszcze 9 innych osób. Kierowca wyszedł ze zdarzenia bez szwanku. Pasażerowie zostali czterema karetkami pogotowia zabrani do szpitala. Okazało się, że dwoje z nich ma poważniejsze obrażenia.

Wstępnie policjanci ustalili, że możliwe jest, że kierowca zasnął w trakcie jazdy. Sam jednak podczas zeznań w prokuraturze nie był o tym przekonany. Śledczy ustalają szczegółowe okoliczności zdarzenia.

(apm)

WYWÓZ NIECZYSTOŚCI PŁYNNYCH
Usługi Asenizacyjne
Indywidualna negocjacja cen

tel. 501 131 580
4623

KUPIĘ ZA GOTÓWKĘ
DZIAŁKĘ lub MIESZKANIE
własnościowe spółdzielcze inne
może być zadłużone lub do remontu
ZADZWOŃ TERAZ 723 770 311

PELLET DRZEWNY
sprzedaż hurtowa i detaliczna
BRYKIET DRZEWNY TORFOWY
Producent:
Graf Pellet, Sielec 136 B tel. 509 311 488
biomass.produkcja@gmail.com www.grafpellet.pl
6774

eprasa.pl 7f276542c0

CHEŁM Prezes MPGK uspokaja i obiecuje poprawę, ale kiedy...?

Odór z oczyszczalni zatruwa życie

Mieszkańcy Okszowa i osiedla Rejowiecka są rozżaleni i bezradni. - Ciągle śmierdzi z miejskiej oczyszczalni. Jest gorąco, a w nocy nie można otworzyć okna. Jak tak żyć?! - skarżą się. Prezes Miejskiego Przedsiębiorstwa Gospodarki Komunalnej w Chełmie tłumaczy, skąd taki odór i zapewnia, że problem ten jest przez spółkę traktowany priorytetowo.

W ostatnim czasie docierają do naszej redakcji liczne skargi od mieszkańców ul. Rejowieckiej, Okszowskiej oraz samego Okszowa w sprawie smrodów z oczyszczalni na Bieławinie. Dostajemy informacje o rzekomym „nocnym wietrzeniu suszarni" oraz o transportach (również pod osłoną nocy) z kurzych ferm. Mieszkańcy Okszowa zgłosili się nawet po pomoc do chełmskiej Delegatury Wojewódzkiego Inspektoratu Ochrony Środowiska w Lublinie.

- To jest nie do zniesienia. Upały po 30 stopni, a my nie możemy w domu otworzyć okna, bo najzwyczajniej w świecie śmierdzi! - mówi oburzona pani **Marzena,** mieszkanka ul. Okszowskiej.

- Ja już nie daję rady, nawet przekonuję męża, żeby się przeprowadzić. Codziennie boli mnie głowa, czasem, wychodząc na podwórko, mam odruch wymiotny, to nie jest normalne... - dodaje pani **Agata,** mieszkająca przy ul. Rejowieckiej.

- Nie wiem, kto odpowiada za zarządzanie oczyszczalnią, ale zapraszam serdecznie tego człowieka do Okszowa. Niech tu przyjedzie, rozpalimy grilla, zjemy coś - o ile w tym smrodzie komukolwiek coś przejdzie przez gardło... - proponuje pan **Andrzej**.

Co jest przyczyną tak brzydkich zapachów? Poprosiliśmy o wyjaśnienie prezesa Miejskiego Przedsiębiorstwa Gospodarki Komunalnej **Jakuba Oleszczuka.**

- Obiekt oczyszczalni działa prawidłowo. Na bieżąco odbiera i oczyszcza ścieki pochodzące od mieszkańców Chełma oraz gminy Chełm. W ostatnim okresie nie odnotowano żadnych awarii, zaś parametry ścieków oczyszczonych są spełnione. Powstający okresowo odór na obiekcie zlokalizowanym przy ulicy Bieławin jest dla spółki sytuacją znaną. Spółka Miejskie Przedsiębiorstwo Gospodarki Komunalnej, odpowiedzialna za utrzymanie oczyszczalni ścieków, angażuje się w proces identyfikacji przyczyn i wdrażania rozwiązań - mówi Oleszczuk.

Prezes zaznacza również, że zgodnie z harmonogramem prac na terenie oczyszczalni w sierpniu nastąpi wymiana złoża na biofiltrach oczyszczających powietrze procesowe.

- Niepodważalnym niestety staje się fakt negatywnego wpływu wysokich temperatur na przyspieszone procesy gnilne w systemie kanalizacji sanitarnej i oczyszczalni. Na proces oczyszczania ścieków i jego tempo wysoka temperatura wpływa korzystnie, niestety na uciążliwości odorowe działa również w sposób przyśpieszony, ponieważ zwiększa ilość uwalnianego azotu i siarkowodoru do atmosfery - tłumaczy prezes MPGK.

Oleszczuk zapewnia, że na terenie oczyszczalni nie są prowadzone zmiany w technologii tj. rozszczelnienia czy też otwieranie drzwi suszarni osadów, jak i innych obiektów technologicznych.

- Jeżeli chodzi o poranne lub wieczorne występowanie odorów, jest to wynik bardzo małego przepływu nocnego samych ścieków i przedostawania się do otoczenia związków siarki - kontynuuje.

MPGK wyjaśnia, że „w wyniku zachodzących w ściekach procesów gnilnych, w tym beztlenowych, powstaje odór w postaci siarkowodoru. Ze względu na niewielką ilość tlenu w rurociągach grawitacyjnych, to właśnie tam najczęściej dochodzi do zagniwania ścieków. W rurociągu tworzą się warunki anaerobowe, co stwarza bardzo dobrą sytuację dla bakterii beztlenowych produkujących związki siarki. Najczęściej siarkowodór przedostaje się do atmosfery w pobliżu studni rozprężnych czy też przepompowniach ścieków (włazy, komory itp.) podczas wentylacji końcowa jest oczyszczalnia ścieków i działa ona jak komin i tam właśnie następuje uwolnienie zapachów".

- Jeżeli zaś chodzi o odbiór ścieków pochodzących z kurzych ferm, spółka oświadcza, że takich ścieków i odpadów nie odbiera - deklaruje Oleszczuk.

Prezes przyznaje, że prawdą jest, że nastąpił duży wzrost ilości ścieków dowożonych taborem asenizacyjnym (służącym do wywozu nieczystości ciekłych) ze zbiorników bezodpływowych z terenu miasta oraz gminy Chełm.

- Wzrost ilości ścieków dowożonych wspomnianym taborem na obiekt stacji zlewczej, która zlokalizowana jest przy oczyszczalni ścieków, wynika ze zmiany przepisów prawa, które to zwiększyły obowiązki wynikające z Ustawy o utrzymaniu czystości i porządku w gminach w tym ewidencję zbiorników bezodpływowych i przydomowych oczyszczalni ścieków - tłumaczy prezes.

Jakub Oleszczuk zapewnia jednocześnie, że problem odoru z oczyszczalni ścieków jest traktowany priorytetowo.

- W planach inwestycyjnych spółki mamy opracowanie długoterminowych rozwiązań, które pomogą w minimalizacji i kontrolowaniu odoru. Jednak rozwiązanie tego problemu może wymagać czasu i dużych zasobów finansowych - dodaje.

Jak udało nam się ustalić, Wojewódzki Inspektorat Ochrony Środowiska w Lublinie Delegatura w Chełmie przeprowadza właśnie kontrolę na terenie oczyszczalni oraz w jej okolicach. Urzędnicy zapewniają o dokładności przeprowadzanych działań i proszą o odrobinę cierpliwości. O wynikach kontroli będziemy informować na bieżąco. **AD**

Mieszkańcy chcą do gminy, a miasto stara się o pieniądze

CHEŁM Mieszkańcy Wolwinowa od dawna są rozgoryczeni stanem drogi, przy której znajdują się ich posesje. Ubolewają, że miasto nic z tym nie robi. Szansy na poprawę upatrują we włączeniu swojej dzielnicy w granice gminy Chełm. Miejscy urzędnicy deklarują chęć remontu tej ulicy, jednak na obietnicach się kończy, bo zwyczajnie nie ma na to na razie pieniędzy.

Jak sprawdziliśmy, Urząd Miasta Chełm nie wycofuje się i deklaruje podjęcie działań w celu przebudowy ul. Wolwinów.

- W środę (19 lipca) zostały złożone dwa wnioski o dofinansowanie do Rządowego Funduszu Dróg na przebudowę dróg: Wolwinów, Gajowa, Kosynierów, Przemysłowa, Fabryczna - informuje **Damian Zieliński** z gabinetu prezydenta Chełma.

Czy plany dojdą do skutku, trudno w tej chwili przewidzieć, bo zależy to od wielu czynników. Jest jednak szansa, dla przykładu: w ramach Rządowego Funduszu Rozwoju Dróg, chełmski samorząd otrzymał właśnie dofinansowania na przebudowę trzech ulic: Żeromskiego, Lotniczej oraz Reytana. W tych wszystkich przypadkach przyznana dotacja stanowi 60% całej kwoty potrzebnej na realizację zadania. Łącznie miasto otrzymało ponad 3,6 mln zł. Urzędnicy liczą też na dofinansowanie inwestycji na Wolwinowie, ale mieszkający tam ludzie są już coraz bardziej zniecierpliwieni.

Wyrazili to nie tak dawno także na spotkaniu w Urzędzie Gminy Chełm, które odbyło się pod koniec maja. Rozmowy dotyczyły możliwości przyłączenia obszaru obrębów 28 i 29 z miasta do gminy. Zaprezentowali swoje problemy i stanowisko, w którym przedstawili wolę przyłączenia się do gminy Chełm.

- Przedstawicielka mieszkańców podkreślała wielokrotnie, że Wolwinów był kiedyś samodzielną miejscowością podmiejską. Faktycznie na mocy rozporządzenia Rady Ministrów z dnia 29 listopada 1957 roku od 1 stycznia 1958 r. z Gromady Strupin Duży odłączono wieś Wolwinów oraz kolonię Wolwinów i włączono obie te miejscowości do miasta Chełm - mówi **Beata Janiuk** z Wydziału Planowania, Gospodarki i Infrastruktury Gminy Chełm.

Jak udało nam się dowiedzieć, na spotkaniu przedstawiono uczestnikom obowiązującą procedurę zmiany granic administracyjnych. Jednak do ubiegłego tygodnia do Urzędu Gminy Chełm nie wpłynął w tej sprawie żaden oficjalny wniosek. Choć podobno mieszańcy cały czas działają.

- Jesteśmy na etapie zbierania podpisów i rozmów z mieszkańcami naszej ulicy i dzielnicy, bo chodzi tutaj nie tylko o ulicę Wolwinów, ale także o ulice przyległe - mówiła na antenie radia Bon Ton **Joanna Martyniuk**, przewodnicząca komitetu społecznego „Wolwinów do gminy". **AD**

Studnia wraca na plac Łuczkowskiego

CHEŁM Chełmski magistrat chwali się postępami prac na placu Łuczkowskiego. Zabytkowa studnia wraca na swoje miejsce.

- Studnia została odrestaurowana. Materiały z rozbiórki, po oczyszczeniu, zostały użyte do jej ponownego „ułożenia". Jeżeli jakiś element nie nadawał się do wykorzystania, został wymieniony na nowy. Jednak z tego, co wiem, takich przypadków nie było dużo - mówi **Grzegorz Zarzycki** z gabinetu prezydenta Chełma.

Projekt rewitalizacyjny zakłada również nasadzenie nowych drzew i roślin w donicach oraz zamontowanie małej architektury. Na to jednak jeszcze trochę poczekamy. Tym bardziej że na placu ciągle pojawiają się archeolodzy i „przeczesują" kolejne jego fragmenty.

Kontynuacją prac na placu Łuczkowskiego jest również trwająca budowa nowego wyjścia z podziemi kredowych przy ul. Przechodniej.

- Obiekt będzie użytkowany jako budynek usługowy, kulturalno-oświatowy, a także będzie stanowił obudowę wejścia do podziemi kredowych, wentylację oraz drogę ewakuacji z podziemi. Zgodnie z projektem funkcjonalnie podzielony jest na dwie części. Będzie w nim odrębnie dostępne z ulicy Przechodniej wejście do klatki schodowej do podziemi, które może być wykorzystywane w celach turystycznych lub na potrzeby prac w podziemiach - mówił Zarzycki.

Efekty tych działań można zobaczyć na stronie www.supertydzien.pl. **AD**

PANS będzie kształcić lekarzy?

CHEŁM Państwowa Akademia Nauk Stosowanych w Chełmie zawsze miała wysokie aspiracje. Powstały nowoczesne laboratoria Centrum Studiów Inżynierskich czy lotnisko z betonowym pasem startowym, gdzie wiedzę i doświadczenie zdobywają m.in. piloci i mechanicy lotniczy. Teraz czas na laboratoria medyczne i kształcenie lekarzy.

Rektor Państwowej Akademii Nauk Stosowanych w Chełmie **Arkadiusz Tofil** spotkał się z ministrem edukacji i nauki **Przemysławem Czarnkiem** oraz posłanką **Anną Dąbrowską -Banaszek**. Do dyskusji doszło w Urzędzie Miasta Chełm, gdzie gości przyjął prezydent **Jakub Banaszek.**

Podczas spotkania poruszone zostały najistotniejsze na tę chwilę kwestie dla chełmskiej uczelni. Rozmawiano o zakupie nowych samolotów oraz budowie łącznika w Centrum Studiów Inżynierskich. Inwestycja ta jest warta prawie 70 mln zł, jednak - jak podkreśla rektor PANS - niezbędna.

- Z perspektywy studentów wyjątkową uciążliwością jest to, że część laboratoriów jest w CSI, a część zajęć dydaktycznych na ul. Pocztowej czy Wojsławickiej. Ponadto pojawia się coraz większy problem z dostępnością sal, gdyż liczba studentów i kierunków co roku się zwiększa - mówi rektor PANS.

Nie był to jedyny temat rozmów. Od dawna wiadomo, że chełmska akademia chce kształcić lekarzy.

- Rozmawialiśmy o utworzeniu kierunku lekarskiego. To kolejne spotkanie z przedstawicielami resortu i uczelni na ten temat. Byłby to naturalny i oczekiwany krok w rozwoju uczelni, w której obecnie kształcą się pielęgniarki. Dla miasta Chełm będzie to ogromny impuls i na to, jako samorząd, bardzo liczymy - mówi prezydent Chełma.

Rektor dodaje, że wizja powstania w Chełmie kierunku lekarskiego staje się coraz bardziej realna.

- Spodziewamy się na dniach pozytywnej decyzji dotyczącej uruchomienia kierunku położnictwo. Jednocześnie cały czas trwają prace nad przygotowaniem wniosku o kierunek lekarski. Mogę potwierdzić, że ze strony pana ministra jest pozytywne nastawieni do tej inicjatywy - dodaje Tofil.

Również Jakub Banaszek deklaruje pomoc i wsparcie, aby oprócz kształcenia personelu medycznego (pielęgniarek), Chełm mógłby stać się kolejnym miastem w regionie, które kształci lekarzy.

- Zrobimy wszystko, żeby tak się stało - zapewnia prezydent Chełma.

- Dzisiaj najważniejsze jest to, że wszystkie strony są zainteresowane rozwojem tego kierunków kształcenia oraz że warunki w naszej akademii i mieście są do tego sprzyjające - dodaje rektor.

Przypominamy, że wstępnie planowany termin udostępnienia studentom budowanego właśnie Instytutu Nauk Medycznych to inauguracja roku akademickiego 2024/2025. **AD**

eprasa.pl 7f276542c0

Pijani rodzice wieźli małe dzieci

POW. CHEŁMSKI 31-latek był kompletnie pijany i w takim stanie wiózł dwójkę małych dzieci oraz nietrzeźwą żonę. Okazało się, że ma też zakaz kierowania pojazdami.

Mężczyzna został zatrzymany w sobotni wieczór, 15 lipca, po zgłoszeniu, że wyjeżdżający ze stacji paliw w Chełmie kierowca peugeota może być nietrzeźwy. Patrol ruchu drogowego zatrzymał opisywany pojazd na terenie gminy Żmudź.

- Jak się okazało, za kierownicą siedział 31-latek z gminy Białopole, który posiadał zakaz prowadzenia pojazdów. Badanie stanu trzeźwości wykazało, że miał 3 promile alkoholu w organizmie. W takim stanie przewoził 30-letnią żonę, która również była nietrzeźwa, i dwoje dzieci w wieku 8 i 9 lat. Na szczęście nic się nikomu nie stało. Rodzeństwem zaopiekowali się krewni - informuje komisarz **Ewa Czyż**, oficer prasowa Komendy Miejskiej Policji w Chełmie.

Zatrzymani rodzice usłyszeli w poniedziałek (17 lipca) zarzuty narażenia dzieci na bezpośrednie niebezpieczeństwo utraty życia albo ciężkiego uszczerbku na zdrowiu. Grozi za to kara do 5 lat więzienia. Wobec obojga zastosowany został środek zapobiegawczy w postaci dozoru policyjnego.

- Mężczyzna odpowie też za kierowanie w stanie nietrzeźwości i niestosowanie się do orzeczonych środków karnych. Oprócz dozoru zastosowano wobec niego jeszcze poręczenie majątkowe w wysokości 3 tysięcy złotych - dodaje rzeczniczka chełmskich policjantów. **GD**

fot. Policja Chełm

Chwile grozy w Izbicy

fot. nadesłane

fot. Arkadiusz Danielak

POW. KRASNOSTAWSKI We wtorek (18 lipca) kierowca osobówki zjechał z niewyjaśnionych przyczyn na przeciwległy pas ruchu i zderzył się z samochodem ciężarowym.

Do zdarzenia drogowego doszło na drodze krajowej nr 17. Za kierownicą audi siedział 42-letni mieszkaniec gminy Krasnobród. Ciężarówką jechał 31-latek z powiatu węgrowskiego w województwie mazowieckim. Obaj byli trzeźwi.

- Kierowca audi trafił do szpitala, ale nie odniósł większych obrażeń. Nie przyznaje się również do spowodowania kolizji. Dalsze czynności toczą się w kierunku wykroczenia. Mogą zakończyć się mandatem lub wnioskiem do sądu o ukaranie - informuje nadkom. **Piotr Wasilewski** z Komendy Powiatowej Policji w Krasnymstawie. **GD**

KRONIKA ZDARZEŃ

Feralny poniedziałek

Pow. chełmski. W poniedziałek (17 lipca) przed godz. 14 w Brzezinach 48-latka z gminy Siedliszcze jechała audi i nie dostosowała prędkości do warunków panujących na drodze. Gdy straciła panowanie nad kierownicą, wpadła do rowu i uderzyła w drzewo.

- Kierująca była trzeźwa. Na oddział ratunkowy trafiły dwie pasażerki, z których jedna pozostała w szpitalu. Dalsze czynności będą toczyły się w kierunku wypadku drogowego - informuje kom. **Ewa Czyż**, oficer prasowa Komendy Miejskiej Policji w Chełmie.

Chełmscy mundurowi wyjaśniają również okoliczności wypadku, do którego doszło tuż po godz. 15 w miejscowości Staw. Jak wstępnie ustalili, 19-letni mieszkaniec gminy Ruda-Huta zjechał audi na przeciwległy pas ruchu i doprowadził do zderzenia z volvo. Drugim autem podróżował 38-latek z gminy Chełm. Pasażer pierwszej osobówki odniósł poważniejsze obrażenia i pozostał w szpitalu.

Zderzył się z ciężarówką

Gm. Włodawa We wtorek (18 lipca) na jednym ze skrzyżowań w Okunince kierujący osobówką 59-latek z Lublina zderzył się z ciężarową scanią, którą jechał 68-latek. Na szczęście nie było poszkodowanych. Włodawscy policjanci zatrzymali dowody rejestracyjne, a sprawca został ukarany mandatem w wysokości 1100 złotych.

Nietypowa kolizja

Gm. Krasnystaw Sto złotych mandatu dostał 55-latek, któremu od ciągnika odpięła się przyczepa i uderzyła w prawy bok kabiny ciężarówki. Do zdarzenia doszło we wtorek, 18 lipca. Mieszkaniec gminy Siennica Różana jechał ciągnikiem marki New Holland do elewatora zbożowego.

- Na szczęście nikomu nic się nie stało. Zdarzenie zostało zakwalifikowane jako kolizja drogowa. Apelujemy o właściwe zabezpieczanie pojazdów podczas transportu różnego rodzaju ładunków - mówi nadkom. **Piotr Wasilewski** z Komendy Powiatowej Policji w Krasnymstawie.

Pijana groziła sąsiadom

Chełm We wtorek (18 lipca) strażacy otwierali jedno z mieszkań, w którym kobieta straszyła wysadzeniem butli gazowej i stwarzała zagrożenie dla sąsiadów. Na szczęście tych gróźb nie udało się jej spełnić. Jak się okazało, 57-latka była pod wpływem alkoholu. Resztę nocy spędziła w izbie wytrzeźwień.

Mocniej powiało, drzewa łamało

Region Po poniedziałkowej (17 lipca) burzy strażacy z Chełma i Krasnegostawu mieli pełne ręce roboty. Chełmscy ratownicy odnotowali 10 zgłoszeń, a krasnostawscy dwa razy więcej.

W powiecie krasnostawskim praktycznie nie ma gminy, w której nie było wezwania do połamanych drzew. Nawałnice miały ominąć jedynie Siennicę Różaną i okolice. W Czajkach drzewo upadło na słup energetyczny. Potem druhowie z Kraśniczyna pojechali w kierunku Anielpola, aby usunąć konar z jezdni. Ich koledzy z Surhowa usuwali połamane drzewa w Surhowie i Franciszkowie. Strażacy z Izbicy zajęli się złamanym konarem w Tarnogórze.

Chełmscy ratownicy gasili pożar lasu w Lipinkach. Ogień pojawił się najprawdopodobniej od transformatora, który miał kontakt z gałęziami połamanego drzewa. W Pliskowie użyczyli agregatu prądotwórczego, by pomóc osobie będącej pod respiratorem. **GD**

Funduszowa inspiracja

Niewiele, bo tylko trzy miesiące wystarczyły, by w ramach programu Fundusze Europejskie dla Lubelskiego 2021-2027 ogłoszonych zostało 35 naborów wniosków o dofinansowanie (pierwszy ogłoszony został 17 marca br.). Każdy nabór otwiera możliwość pozyskania środków na realizację projektów przez przedsiębiorstwa, samorządy oraz organizacje społeczne. Realizacja programu jest dla nich, a zarazem dla całego regionu, nowym impulsem do rozwoju.

Program Fundusze Europejskie dla Lubelskiego 2021-2027 to ponad 2,43 miliarda euro, które na najbliższe lata ma do dyspozycji nasze województwo. Pieniądze trafiają do beneficjentów wyłonionych w ramach naborów wniosków o dofinansowanie.

— Do 7 lipca ogłosiliśmy 35 naborów wniosków o dofinansowanie na łączną kwotę wsparcia wynoszącą ponad 2 mld 204 mln zł. 20 naborów realizujemy w sposób konkurencyjny oraz 15 naborów w sposób niekonkurencyjny — podkreśla **Anna Brzyska**, Dyrektor Departamentu Zarządzania Programami Regionalnymi w Urzędzie Marszałkowskim Województwa Lubelskiego w Lublinie (UMWL). *— W czerwcu zaktualizowaliśmy bardzo ważny dla potencjalnych beneficjentów dokument, czyli Harmonogram naboru wniosków. Zgodnie z nim, jeszcze w drugim półroczu 2023 r. zamierzamy ogłosić kolejne 50 naborów o łącznej kwocie wsparcia przekraczającej 2 miliardy 100 milionów złotych* — dodaje dyrektor Brzyska.

FOT. MFILM

Wsparcie z Funduszy Europejskich pozwoliło firmie Aza-Tech sp. z o. o. na zastosowanie innowacyjnych technologii produkcji

Na co można uzyskać unijne pieniądze

Sprawdźmy na jakie pomysły można dzisiaj pozyskać finansowe wsparcie z Funduszy Europejskich

- **Lubelska Agencja Wspierania Przedsiębiorczości** prowadzi nabory obejmujące między innymi dofinansowanie związane z infrastrukturą B+R, działaniami badawczo-wdrożeniowymi, innowacjami czy transformacją cyfrową MŚP.
- **Departament Wdrażania Europejskiego Funduszu Rozwoju Regionalnego UMWL** zajmuje się między innymi wnioskami związanymi z cyfryzacją sektora publicznego, doradztwem klimatycznym, gospodarką ściekową czy efektywnością energetyczną.
- **Departament Wdrażania Europejskiego Funduszu Społecznego UMWL** zaprasza instytucje zainteresowane problematyką usług opiekuńczych, aktywizacją społeczną, ośrodkami interwencji kryzysowej oraz programami rozwojowymi szkół.
- **Wojewódzki Urząd Pracy** prowadzi zaś nabory wniosków o dofinansowanie w obszarze aktywizacji społecznej i zawodowej, usług na rzecz migrantów, podmiotów gospodarki społecznej, społeczeństwa obywatelskiego oraz udziału kobiet w rynku pracy.

Pierwsze umowy już podpisane

Najwyższe w kraju tempo wdrażania programu regionalnego znajduje swoje potwierdzenie w podejmowanych działaniach m.in. rozstrzygnięciach naborów. *— Zakończyliśmy już 22 nabory wniosków o dofinansowanie, w ramach których potencjalni beneficjenci złożyli 710 wniosków o dofinansowanie. Łącznie ubiegają się o wsparcie swoich projektów w kwocie prawie 1,85 mld zł złotych* — mówi Anna Brzyska. *— To przed nami. Chcę jednak podkreślić, że zawarliśmy już 17 umów na dofinansowanie projektów na niebagatelną kwotę dofinansowania przekraczającą miliard złotych.*

Wszystkie szczegóły dotyczące prowadzonych i planowanych naborów wniosków o dofinansowanie znajdziecie Państwo na stronie internetowej.

MATERIAŁ INFORMACYJNY

Fundusze Europejskie Program Regionalny | Rzeczpospolita Polska | lubelskie Smakuj życie! | Unia Europejska Europejski Fundusz Społeczny

eprasa.pl 7f276542c0

Naprawiają, a później psują?

GM. DUBIENKA O sposób działania drogowców pyta pan Mirosław, ponieważ zauważył, że od Tuchań do Bielina położono niedawno nową warstwę asfaltu, a teraz firma sama „niszczy" swoją pracę. - Zrywają nowy asfalt i dopiero na tym etapie montowane są przepusty. Czy tak powinno być? - dopytuje nasz Czytelnik.

Trwa właśnie odcinkowa przebudowa drogi powiatowej w Bielinie (na terenie gminy Żmudź) oraz w Radziejowie i Tuchaniach (na terenie gminy Dubienka). To w tym rejonie pan Mirosław natrafił, zupełnie nieoczekiwanie, na utrudnienia, które nie pozwoliły mu dowieźć do lekarza jego 87-letniej babci.

- Wykonawca rozkopał drogę na niemal całej jej szerokości. Przecież tak się nie robi. Powinni wykonywać tę przebudowę etapami, udostępniając kierowcom jeden pas na przejazd. Tymczasem zmuszony byłem czekać w upale ze starszą osobą w samochodzie – relacjonuje mieszkaniec gminy Dubienka.

Dodaje, że drogowcy działają według zastanawiających procedur. Mężczyzna twierdzi, że pracownicy najpierw ułożyli warstwę świeżego asfaltu, a już następnego dnia mieli ją zrywać i montować w wybranych miejscach przepusty.

- Być może się na tym nie znam, ale sądzę, że najpierw powinni układać przepusty, a później ułożyć nad nimi nową warstwę asfaltową – sugeruje nasz Czytelnik.

Postanowiliśmy zatem sprawdzić, czy jego obiekcje są uzasadnione i czy faktycznie wykonawca dopuścił się jakichkolwiek błędów.

- Wykonawcy przyjmują różne techniki. Bywa niekiedy tak, że najpierw rozkładają warstwy bitumiczne, służące do zniwelowania nierówności na całej długości drogi, następnie układają warstwę ścieralną asfaltu i dopiero na końcu całego procesu wykonują rozbiórkę przepustów i montują ponownie nowe. Następnie te wszystkie warstwy są po prostu odtwarzane – wyjaśnia **Diana Kasjan**, wicedyrektor wydziału infrastruktury Starostwa Powiatowego w Chełmie.

Twierdzi, że można też działać w inny sposób tj. najpierw rozebrać zniszczone i nieprzydatne przepusty, posadowić nowe i wszystkie warstwy nowej drogi ułożyć tak, aby nie trzeba było już nic poprawiać.

- W mojej ocenie jest to indywidualna decyzja wykonawcy. Za wszystkie działania na placu budowy odpowiada natomiast kierownik budowy. Dla inwestora najważniejsze jest, aby zadania zostały wykonane zgodnie z dokumentacją projektową – uspokaja wicedyrektor Kasjan.

Dodaje również, że jeśli idzie o ograniczenia ruchu na tym odcinku, to wykonawca uzyskał zgodę tylko na częściowe zamknięcie jezdni. Ograniczenia wprowadzone są na czas wykonywania robót obejmujących przepusty drogowe, a więc jeden pas ruchu powinien być stale dostępny, a droga odpowiednio oznakowana.

- Zainteresujemy się tą sprawą i zgłosimy do inspektora nadzoru oraz kierownika budowy – deklaruje Kasjan. **RC**

Nie ma chętnych na niebieskie pojemniki

CHEŁM W maju Miejskie Przedsiębiorstwo Gospodarki Komunalnej w Chełmie zaczęło wydawać mieszkańcom domków jednorodzinnych pojemniki na papier. Po blisko dwóch miesiącach odebrano niespełna 40 procent z przygotowanych 4500 sztuk.

- Wydawanie pojemników odbywa się w Punkcie Selektywnej Zbiórki Odpadów Komunalnych w Chełmie, mieszczącym się przy ul. Bieławin 5. Od poniedziałku do piątku są rozdawane w godzinach 7.30-14.30, a w sobotę od 7.00 do 14.00 - przekazał **Jakub Oleszczuk**, prezes MPGK w Chełmie.

Przysługują mieszkańcom zabudowy jednorodzinnej z terenu Chełma, na którą została złożona deklaracja o wysokości opłat za gospodarowanie odpadów komunalnych.

Przy podpisywaniu umowy użyczenia należy okazać dowód osobisty. Istnieje także możliwość upoważnienia innej osoby do odbioru pojemnika.

Do 17 lipca wdanych zostało 1711 sztuk. **AD**

Gmina Kamień stawia na ekologiczne oświetlenie

W dzisiejszych czasach, kiedy zmiany klimatyczne stają się coraz bardziej widoczne, konieczność zmiany naszych nawyków konsumpcyjnych - zwłaszcza w zakresie zużywania energii, jest nie do przecenienia. Negatywne postawy konsumpcyjne, takie jak: nadmierne zużycie energii, używanie nieefektywnych energetycznie urządzeń, brak troski o odpowiednią izolację domu czy nierozsądne korzystanie ze środków transportu - nie tylko obciążają nasze portfele, ale przede wszystkim wpływają na zdrowie naszej planety.

Jednym z najważniejszych kroków, które możemy podjąć, jest zmniejszenie naszego zużycia energii. Możemy to osiągnąć na wiele sposobów, na przykład poprzez wyłączanie świateł, kiedy opuszczamy pomieszczenie, korzystanie z urządzeń o wysokiej efektywności energetycznej, czy ograniczanie działania klimatyzacji i ogrzewania.

Zmiana naszych nawyków to tylko początek. Musimy również promować i wdrażać rozwiązania niskoemisyjne.

Gmina Kamień podjęła ambitne kroki w kierunku zrównoważonego rozwoju. W ramach nowego projektu, 520 opraw oświetleniowych na terenie całej gminy zostanie wymienionych na energooszczędne diody LED.

Projekt obejmuje 14 miejscowości: Józefin, Kamień-Kolonia, Kamień, Strachosław, Mołodutyn, Wolawce, Haliczany, Koczów, Natalin, Czerniejów, Andrzejów, Pławanice, Ignatów-Kolonia, Ignatów. Głównym celem jest podniesienie jakości życia poprzez wdrożenie rozwiązań gospodarki niskoemisyjnej.

Założenia projektu są ambitne. Przewiduje się, że dzięki modernizacji oświetlenia, emisja zanieczyszczeń, szczególnie szkodliwych dla jakości życia, zmniejszy się o 71,80%, w tym emisja CO_2 o ok. 100,65 Mg/rok. Dodatkowo, zużycie energii finalnej dla oświetlenia spadnie o 71,8%, z poziomu 180 204,02 kW na 50 822,06 kW. Inwestycja przyniesie również korzyści finansowe dla gminy, związane z utrzymaniem oświetlenia.

Projekt jest dofinansowany ze środków Regionalnego Programu Operacyjnego Województwa Lubelskiego na lata 2014-2020, w ramach działania 5.5 - Promocja niskoemisyjności.

Dzięki powyższej inicjatywie znacznej poprawie ulegnie jakość i bezpieczeństwo poruszania się po drogach publicznych. Projekt jest przykładem, jak lokalne inicjatywy mogą przyczynić się do globalnej zmiany. Poprzez inwestycje w ekologiczne oświetlenie, Gmina Kamień pokazuje, że zrównoważony rozwój jest możliwy na każdym poziomie społeczeństwa.

7576

POWIAT CHEŁMSKI Czy samorządy pozbyły się taniego opału....?

Komu węgiel, komu?

Jeszcze pół roku temu, ba, w kwietniu tego roku trwała „węglowa", samorządowa gorączka. Włodarze miast i gmin zostali zobligowani do tego, aby wziąć udział w rządowej akcji ratowania wizerunku i zapewnić swoim mieszkańcom opał po preferencyjnej cenie. Jak ta sytuacja wygląda obecnie? Czy jest jeszcze zainteresowanie tańszym opałem?

źródło: Freepik

Oczywiście nie, ponieważ trwa lato, a więc okres, w którym o ogrzewaniu myśli się teoretycznie rzadziej. Doświadczeni gospodarze wiedzą jednak, że jest to jednocześnie okres, w którym opał – drewno lub węgiel – jest najtańszy, więc warto już teraz zakupić odpowiedni zapas na całą nadchodzącą zimę. Ceny zaczęły spadać wraz z nadejściem wiosny i można powiedzieć, że to wiosna właśnie zgubiła dziesiątki gmin i miast. Wiele samorządów zostało z hałdami niewykorzystanego materiału. Te, które wykazały się przezornością i opał zamawiały mniejszymi partiami, dzisiaj nie borykają się już z problemem niesprzedanego węgla, a te, które przyjęły inne metody działania, nie wiedzą, co zrobić. Czekają na odpowiednie, rządowe regulacje, ale te nie nadchodzą.

- U nas ostatnie tony węgla po preferencyjnej cenie trafiły do mieszkańców w kwietniu. Przyjęliśmy taką metodę działania, że jednorazowo zamawialiśmy około 25 ton, jeden samochód, i ta ilość od razu została wykupiona. Ostatnie zamówienie, jakie realizowaliśmy w Bogdance, było mniejsze, około 18 ton – wyjaśnia wójt gminy Kamień **Dariusz Stocki,**

Okazuje się, że „węglowego" problemu nie ma również gmina Żmudź.

- Nie dysponujemy już węglem w preferencyjnej cenie. Zamówiony przez gminę węgiel został w 100 proc. rozdysponowany wśród mieszkańców – poinformował nas **Łukasz Burak**, zastępca wójta gminy Żmudź.

Z podobnymi wyjaśnieniami spotkaliśmy się w Wojsławicach. Dużą ilość opału ma jednak jeszcze gmina Chełm.

- Na składach opału po sprzedaży końcowej, czyli do 30 czerwca, pozostało nam około 210 ton paliwa stałego - 198,6 ton orzecha i 11,6 tony groszku. Kopalnia Bogdanka proponowała gminie zakup tego węgla po preferencyjnej cenie (1500 zł brutto) na własne potrzeby, ale nie posiadamy na swoim terenie obiektów ogrzewanych tym paliwem, odmówiliśmy – wyjaśnia **Mirosław Mysiak**, dyrektor Wydziału Rolnictwa, Ochrony Środowiska i Obrony Cywilnej Urzędu Gminy Chełm.

Wójt gminy Białopole **Henryk Maruszewski** sugeruje, aby rozwiązania zaproponowane przez rząd związane były z opieką społeczną.

- Na naszym terenie pozostały jeszcze 33 tony węgla po tzw. preferencyjnej cenie. Sugeruję, aby dystrybuować go w ramach świadczeń pomocy społecznej, ale to tylko pomysł. Na ostateczne rozstrzygnięcia musimy zapewne jeszcze trochę poczekać – mówi.

Można więc powiedzieć, że szczęśliwi ci, którzy węgla pozbyli się „rzutem na taśmę". W Siedliszczu udało się to w czerwcu.

- Wówczas dostarczyliśmy mieszkańcom resztki z zabezpieczonej ilości i obecnie nie mamy już ani tony – wyjaśnia burmistrz **Hieronim Zonik**.

W gminie Rejowiec Fabryczny nadprogramowych ton nie pozostało co prawda tyle, co w Białopolu czy gminie Chełm, ale wciąż nie jest to mała ilość. Gmina posiada jeszcze 10 ton groszku.

- Węgiel jest własnością gminy i został finansowo rozliczony z kopalnią Bogdanka - poinformowała nas **Joanna Orłowska** z referatu Gospodarki i Ochrony Środowiska Urzędu Gminy Rejowiec Fabryczny.

Otrzymaliśmy wyjaśnienie, że w przypadku braku rozwiązań systemowych zostanie on spalony w kotłowni węglowej Szkoły Podstawowej w Lisznie. Orłowska zauważa jednak, że kotłownia placówki nie jest do końca przystosowana do spalania takiego ekogroszku, jaki oferowany jest przez kopalnię, więc przewiduje, że zajdzie potrzeba rozdrabniania go i mieszania z popularnym ekogroszkiem do domowych kotłów, zasilających instalacje centralnego ogrzewania np. w budynkach jednorodzinnych. **RC**

Te zadania będą realizowane

CHEŁM Urząd Miasta Chełm ogłosił cztery postępowania przetargowe na zadania wybrane przez mieszkańców w ramach Budżetu Obywatelskiego Miasta Chełm w edycji 2023.

Chełmski magistrat szuka wykonawców następujących zadań: remont chodnika przy ul. Chomentowskiego od ul. Rolniczej do ul. Przemysłowej strona parzysta wraz z zatoczkami, remont zatok parkingowych przy ul. Męczenników (przy bloku nr 6 i 8), remont drogi prowadzącej do posesji 2, 4, 6, 8 przy ul. Żwirki i Wigury, remont nawierzchni ul. Nowy Świat,

- Są to zadania, które mieszkańcy wybrali do realizacji w ramach głosowania podczas Budżetu Obywatelskiego Miasta Chełm. Szczegóły dotyczące przedsięwzięć znajdują się na platformie e-zamawiający - mówi **Grzegorz Zarzycki** z gabinetu prezydenta Chełma.

Przypominamy, że podczas ostatniego posiedzenia komisji rewizyjnej Rady Miasta Chełm jej przewodniczący **Piotr Krawczuk vel Walczuk** miał wiele pytań, m.in. o wykonanie budżetu obywatelskiego.

- Budżet obywatelski został wykonany w kwocie niespełna 1 mln zł, przy planie 2,5 mln złotych. Rok 2022 był dość trudnym rokiem ze względu na zmieniającą się sytuację gospodarczą w kraju i na świecie. W związku z powyższym oferty w ogłaszanych przetargach, które były składane, opiewały niejednokrotnie na kwoty o wiele wyższe niż planowane. Dlatego odstępowano od realizacji zadań. Często były też takie sytuacje, że nie wpływała żadna oferta. Po kilkukrotnym ogłoszeniu przetargu niestety nie wyłoniono wykonawcy z powodu braku oferty - tłumaczyła **Marzena Guzowska**.

Informowała też wtedy, że w tej chwili nie jest realizowany żaden z zaległych projektów BO, ponieważ na razie budżet miasta na to nie pozwala. Pocieszające jest to, że ten stan rzeczy się zmienił.

Budżet obywatelski to wydzielona część budżetu miasta Chełm, o której przeznaczeniu decydują mieszkańcy podczas głosowania. W tym roku do dyspozycji jest 2,5 mln złotych. Projekt ten jest o tyle istotny, że to właśnie mieszkańcy mają realną szansę zrealizować własne pomysły oraz zmienić wizerunek swojego otoczenia. Głosować na wybrane projekty może każdy, kto ukończył 16 lat. **AD**

eprasa.pl 7f276542c0

MATERIAŁ INFORMACYJNY

Lubelski Regionalny Fundusz Rozwoju z ofertą jakiej nie było jeszcze na rynku

Pożyczki dla przedsiębiorców już od 1,24%!

Takiej oferty dla przedsiębiorców nie było jeszcze w województwie lubelskim. Lubelski Regionalny Fundusz Rozwoju rozpoczyna niskooprocentowaną akcję pożyczkową. Pożyczki będą oprocentowane bardzo preferencyjnie, od 1,24% w skali roku, na zasadach pomocy de minimis. LRFR przeznaczy na ten cel ok. 35 mln zł i już czeka na wnioski od przedsiębiorców.

Działania te są efektem współpracy pomiędzy Zarządem Województwa Lubelskiego, którego pracami kieruje marszałek Jarosław Stawiarski, a prezesem Lubelskiego Regionalnego Funduszu Rozwoju Rafałem Langiewiczem.

– Zależy nam na tym, aby wspierać rozwój firm na Lubelszczyźnie. Chcemy dać naszym przedsiębiorstwom możliwość zmniejszenia kosztów prowadzonych inwestycji i utrzymania bieżącej płynności finansowej. Staramy się, aby oferta pożyczek była najtańsza i najbardziej korzystna – **mówił marszałek Jarosław Stawiarski.**

W ramach pomocy *de minimis* przedsiębiorcy mogą składać wnioski o pożyczki w oddziałach LRFR oraz online od 21 lipca. Te warunki cenowe zostaną utrzymane przez dwa tygodnie, czyli do 6 sierpnia. Ocena pożyczkowa będzie opierała się o dwa kryteria wskazane przez Komisję Europejską, a więc analizę kondycji finansowej przedsiębiorstwa oraz jakość prawnego zabezpieczenia. Istotnym etapem oceny jest innowacyjność i konkurencyjność realizowanych celów pożyczki.

– Naszą ofertę kierujemy do mikro, małych i średnich przedsiębiorstw oczywiście wliczając w to jednoosobowe działalności gospodarcze, posiadających: siedzibę, oddział, filię lub zakład produkcyjny na obszarze województwa lubelskiego. Chcemy zaangażować ok. 35 mln złotych w ramach preferencyjnej pożyczki inwestycyjnej na zasadach de minimis. Widzimy duże zainteresowanie tą formą wsparcia o czym świadczy pierwszy okres działalności Funduszu i zapytania od przedsiębiorców – **mówi prezes Rafał Langiewicz**.

Jak podkreśla prezes Langiewicz w ocenie wniosków, nie będzie działała zasada, kto pierwszy ten lepszy.

– Chcemy ocenić realizowane przez przedsiębiorców przedsięwzięcia inwestycyjne, ale przede wszystkim jesteśmy zobligowani do stosowania zasad wskazanych przez Komisję Europejską. Po 2 tygodniach składania wniosków, ocenimy podania o pożyczki, wyciągniemy wnioski i podejmiemy decyzję, na jakich zasadach będzie dalej przebiegała nasza akcja **– dodaje prezes LRFR.**

Pomoc *de minimis* to rodzaj wsparcia publicznego, czyli pomoc udzielana przedsiębiorstwom przez państwo na podstawie przepisów zawartych w rozporządzeniu Komisji Europejskiej. Maksymalna kwota pomocy, jaką można udzielić jednemu podmiotowi gospodarczemu na przestrzeni 3 lat, to równowartość 200 tys. euro.

Lubelski Regionalny Fundusz Rozwoju jest instytucją samorządu Województwa Lubelskiego. Celem jego dzielności jest wspierania przedsiębiorców z Lubelszczyzny poprzez oferowanie im zwrotnych instrumentów finansowych, zaś misją zbudowanie regionalnego systemu finansowania. Dzięki aneksowi podpisanemu z Województwem Lubelskim w czerwcu br. Fundusz będzie wdrażać środki finansowe z Regionalnego Programu Operacyjnego Województwa Lubelskiego na lata 2014-2020. Łącznie z wcześniej przekazanymi finansami z RPO 2007-2013 jest to 468 mln zł. Pieniądze te w formie pożyczek trafiają do przedsiębiorców z regionu. Obecnie są to cztery rodzaje instrumentów finansowych, czyli pożyczki inwestycyjne, hipoteczne, obrotowe i konsolidacyjne. Przez niespełna półtora roku działalności LRFR zaangażował środki o wartości ponad 67 mln zł.

Gdzie można złożyć wniosek o preferencyjne pożyczki w ramach pomocy de minimis? Możliwości jest kilka:

- Siedziba Spółki mieści się w Lublinie na parterze budynku Lubelskiego Centrum Konferencyjnego przy ul. Artura Grottgera 2.
- Fundusz posiada również stacjonarne oddziały na terenie woj. lubelskiego: w Białej Podlaskiej (ul. Warszawska 14, parter, p. 26 i 27), Chełmie (ul. Mickiewicza 37, piętro III, p. 312 i 314) i Zamościu (ul. Partyzantów 94, piętro II, p. 212 i 213)
- Można zadzwonić pod numer: 81 470 73 39
- Wnioski o pożyczki można również składać w formie elektronicznej. W zakładce e-wnioski https://lrfr-lubelskie.pl/e-wnioski/ są umieszczone pomocne instrukcje i informacje
- Więcej szczegółów na stronie internetowej www.lrfr-lubelskie.pl

eprasa.pl 7f276542c0

Odeszła Maria Stafińska-Pawlak – nestorka „Kumowianek”

GM. LEŚNIOWICE Miała 72 lata. Zdążyła wykształcić kolejne pokolenie miłośników śpiewu i lokalnego folkloru, dlatego dzieło jej życia nie ulegnie zatarciu.

źródło: Gmina Leśniowice

Agnieszka Rykała, która związana jest już z drugim, „młodym” składem „Kumowianek”, mówi, że znaczenia działalności pani Marii dla lokalnej społeczności nie sposób ocenić. Dała podwaliny pod wiele inicjatyw i to dzięki jej wieloletniemu zaangażowaniu zespół sięgnął po najważniejsze, artystyczne laury.

- Swoją wiedzę i spostrzeżenia przekazywała nam bardzo chętnie. I, co chyba najważniejsze, starała się mówić o tym, że muzyka ludowa to znacznie więcej, niż tylko pewien wymiar społecznej aktywności, działalność artystyczna. To duch wspólnoty, dziedzictwo. Staramy się to przekazywać dalej. Rozwijać i kultywować – mówi pani Agnieszka.

Maria Stafińska-Pawlak była osobą niezwykle świadomą, wykształconą i posiadającą szeroką wiedzę etnograficzną. Pomagała w projektowaniu strojów „Kumowianek” i pisała scenariusze do tzw. spektakli obrzędowych – przedstawień, w trakcie których pokazywano publiczności różne elementy z dawnego życia wiejskiej wspólnoty.

- Jej wiedza była wprost imponująca. Wiedziała o wielu ważnych szczegółach, które my wykorzystałyśmy następnie w naszej działalności. Wiedziała np. o tym, że stroje ludowe z naszych stron były niezwykle skromne, ubogie w charakterystyczne dla innych regionów bogate zdobienia – wyjaśnia Rykała.

I mówi o tym, że Stafińska-Pawlak zostanie zapamiętana jako osoba niezwykle skromna, uczynna i radosna. Nigdy nie narzucała koleżankom swojego zdania. Starała się po prostu służyć dobrą radą, ubogacać sposobem bycia.

- Stoi za wieloma naszymi sukcesami. W doborze ludowego repertuaru na przeglądy ważne jest bowiem to, aby były to pieśni oryginalne, rzadkie, nieznane nigdzie indziej. I ona miała tę umiejętność wyszukiwania takich bezcennych, muzycznych perełek. Będzie nam jej bardzo brakowało. Jako artystki i po prostu człowieka – podsumowuje Agnieszka Rykała. **RC**

1,5 mln złotych na chełmskie zabytki

CHEŁM Miasto Chełm pozyskało kolejne środki na renowację zabytków. Tym razem dostanie wsparcie wartości 1,5 mln złotych.

Zostały ogłoszone wyniki naboru wniosków w ramach Rządowego Programu Odbudowy Zabytków. Również Chełm znalazł się na tej liście. Kwota jest niemała, bo opiewa na 1 500 000 zł.

Jak poinformowano nas w urzędzie miasta, w ramach tego naboru 1 milion pochłonie wymiana oświetlenia ulicznego placu Łuczkowskiego oraz renowacja zabytkowego muru Adolfa Daumana przy ul. Kolejowej.

Na prace konserwatorskie kościoła pw. Rozesłania św. Apostołów oraz sanktuarium maryjnego na Górze Chełmskiej pw. Narodzenia Najświętszej Maryi Panny przyznano 500 tysięcy złotych.

Środki z Rządowego Programu Odbudowy Zabytków mogą

być przeznaczone na prace konserwatorskie, restauratorskie oraz roboty budowlane przy zabytku. **AD**

Protest na granicy czasowo zawieszony

GM. DOROHUSK Planowana na czwartek 20 lipca akcja protestacyjna na granicy się nie odbyła. Organizatorzy strajku wyjaśniają, że doszło do rozmów pomiędzy władzami województwa lubelskiego a ministerstwem spraw wewnętrznych i administracji. Strona polska zadeklarowała gotowość do otworzenia ruchu dla samochodów o masie do 7,5 tony i trwa obecnie oczekiwanie na deklaracje strony ukraińskiej. Czy nasi sąsiedzi będą gotowi rozwiązać graniczny problem?

Żadne wiążące deklaracje jeszcze jednak nie padły. Jeśli zainteresowani ich nie usłyszą, akcja protestacyjna, do zawiązania której nawoływał przewodniczący komitetu protestacyjnego **Łukasz Mazur**, stanie się faktem. Tymczasem strajkujący dali wiarę zapewnieniom władz wojewódzkich i centralnych, że nie będzie takiej potrzeby.

- Do spotkania na temat protestu i sytuacji na granicy doszło 19 lipca z inicjatywy wicewojewody **Bolesława Gzika**. Pan wojewoda zadeklarował, że pozostaje w stałym kontakcie z Ministerstwem Spraw Wewnętrznych i Administracji. Prowadzone są również rozmowy z ukraińskim konsulatem w Lublinie. Jedno jest pewne – wszyscy są zgodni co do tego, że ruch dla samochodów osobowych i poniżej 7,5 tony trzeba przywrócić - wyjaśnia Mazur.

Aby tak się stało, potrzebna jest jednak wola i deklaracja współpracy ze strony władz ukraińskich. Minister **Mariusz Kamiński** miał stwierdzić, że ruch na przejściu w Dorohusku mógłby zostać przywrócony choćby „dzisiaj”, ale ważna jest wiążąca decyzja Ukraińców.

- Tymczasem zawiesiliśmy naszą akcję do 28 lipca. Jeśli strona ukraińska nie zgodzi się na zaproponowane rozwiązania, rozpoczniemy naszą akcję zgodnie z wcześniejszymi ustaleniami. Będziemy blokowali te samochody ciężarowe, które będą wjeżdżały z terenu Ukrainy do Polski – deklaruje przewodniczący komitetu protestacyjnego.

Przypominamy, że zakaz wjazdu na przejście graniczne Dorohusk-Jagodzin dla samochodów poniżej 7,5 tony obowiązuje od 27 czerwca ubiegłego roku. Mogą się tamtędy poruszać jedynie samochody ciężarowe o większej masie, a te mniejsze oraz samochody osobowe kierowane są na przejścia w Zosinie i Dołhobyczowie.

Taka organizacja ruchu na przejściu w Dorohusku - według pomysłodawców protestu - pociągnęła za sobą konkretne konsekwencje.

- Zwiększył się bowiem ruch na przejściach w Zosinie i Dołhobyczowie, a powszechnie wiadomo, że przejścia te nie są przygotowane do organizowania odpraw dla takiej ilości pojazdów, jaką obarczono je obecnie. Nie są przygotowane również w sensie kadrowym. Tym samym czas oczekiwania na obydwu wspomnianych przejściach to obecnie minimum 8 godzin, natomiast samochody do 3,5 tony czekają tam nawet do 18 godzin. Osobowe, którymi często poruszają się przecież matki z dziećmi, na przejazd oczekiwać muszą nierzadko około 24 godzin - argumentują.

Ale to nie wszystkie problemy, jakie zauważają organizatorzy zgromadzenia. Mówią również o tym, że sytuacja na granicy bije w interesy polskich, przygranicznych przedsiębiorców.

- Firmy te utrzymywały się z ruchu granicznego od wielu, wielu lat. Infrastruktura gospodarcza, jaka istnieje wokół Dorohuska, jest jedną z najrozleglejszych, jakie spotkać można na naszej wschodniej granicy. Wydaje się, że osoby, które powzięły decyzję o takiej, a nie innej organizacji ruchu, nie wzięły pod uwagę faktu, że taką bazę bardzo trudno odbudować. Firmy, które zmuszone są zamknąć swoją działalność, nie wrócą tutaj przez dłuższy czas. Dotyczy to również przedsiębiorców z samego Chełma i terenu powiatu – twierdzi Mazur.

I dodaje, że graniczny kryzys w obecnym kształcie uderza przede wszystkim w przeciętne rodziny. **RC**

Odeszli...

Stefania Blicharz, lat 94
Piotr Stopa, lat 57
Janina Kupracz, lat 90
Danuta Psuja, lat 84
Ryszard Ragaman, lat 85
Waldemar Kamola, lat 61
Anna Dudzik, lat 81
Marceli Szkoła, lat 88
Alfred Kowalik, lat 92
Leokadia Haciuk, lat 83
Lucyna Jaszczuk, lat 88
Henryk Laube, lat 86
Alina Bajkowska, lat 92
Kazimiera Janiec, lat 90
Jan Marczuk, lat 80
Wiesław Smyl, lat 70
Stanisława Radzięciak, lat 96
Krystyna Czaus, lat 95

Czy afrykański pomór świń opanuje nasz region?

GM. RUDA-HUTA Nikt nie jest w stanie tego przewidzieć. Dość powiedzieć, że występowanie ogniska ASF stwierdzono w związku z odstrzeleniem w Rudce jednego zakażonego dzika. Czy zdążył zarazić innych przedstawicieli swojej populacji lub zwierzęta hodowlane? O tym przekonamy się już wkrótce.

źródło: Freepik, zdjęcie ilustracyjne

Obecnie wiadomo tylko tyle, że po dokonaniu odstrzału wykonano wszystkie niezbędne czynności przewidziane w specjalnej procedurze, to znaczy umieszczono tuszę w chłodni, a następnie zutylizowano.

- W chłodni przetrzymywano już inne tusze, a więc zachodziła konieczność zutylizowania wszystkich przechowywanych, padłych zwierząt i zdezynfekowania tego miejsca. Będą też prowadzone poszukiwania w miejscu, gdzie zwierzę zostało zabite. Istnieje bowiem ryzyko, że znajdą się również inne zakażone osobniki – wyjaśnia powiatowy lekarz weterynarii **Agnieszka Lis**.

Jak mogło dojść do zakażenia? Doktor Lis mówi o tym, że do tej pory za wylęgarnię ASF w regionie uznawano powiat włodawski i do zakażenia doszło najprawdopodobniej w wyniku migracji zwierząt pomiędzy powiatami.

- Niepokoi również to, że jest to już drugi zakażony dzik w tym roku. W ubiegłym roku takie przypadki u nas nie występowały, a więc uznajemy to za niepokojące, ale wszystko jest pod kontrolą – podkreśla Lis.

Pracownikom służb zależy na tym, aby nie doszło przede wszystkim do zakażenia zwierząt hodowanych w okolicznych gospodarstwach. Zaleca się zatem, aby stosować w swoim obejściu wszystkie dostępne środki dezynfekcyjne.

- Bioasekuracja jest w takich przypadkach konieczna. Należy regularnie dezynfekować pomieszczenia, stosować odzież ochronną oraz specjalne maty dezynfekcyjne. Najbliższe miesiące pokażą, czy ta sytuacja ulegnie zaognieniu, czy stabilizacji – podsumowuje specjalistka. **RC**

6627
Chełmski Dom Pogrzebowy
Firma Łukowiec
Organizujemy pogrzeby na wszystkich cmentarzach i zajmujemy się transportem międzynarodowym zmarłych.
Chełm ul. Szpitalna 49
82 564 36 07
602 469 287
www.lukowiec.pl
■ Przeprowadzamy kremację w ciągu kilku godzin.
■ Posiadamy własną kaplicę i chłodnię.
Nasza firma jest Zarządcą Cmentarza Parafialnego w Chełmie przy ul. Lwowskiej.
Wszystkie czynności związane z pogrzebem, ekshumacją, pracami kamieniarskimi i budowlanymi muszą zostać uzgodnione w naszym biurze:
USŁUGI CAŁODOBOWE - BEZGOTÓWKOWE
Wypłacamy Zasiłki Pogrzebowe ZUS i KRUS Przed Pogrzebem

Kompleksowe Usługi Pogrzebowe
KOMPLEKS
Zakład Usług Pogrzebowych
24h
Chełm, ul.Rejowiecka 93
Rejowiec Fabr., ul. Dworcowa 4
82 566 40 53
502 791 454
2640

ORSZAK
NOWA WYŻSZA JAKOŚĆ
USŁUGI POGRZEBOWE
Chełm: ul. Ceramiczna 6a
697 718 454, 724 718 454
6988

eprasa.pl 7f276542c0

CHEŁM Ma swoją receptę na długie życie...

Setne urodziny pani Jadwigi

W poniedziałek (17 lipca) pani Jadwiga Zawiślak uroczyście świętowała swoje setne urodziny. Miała tego dnia wielu gości: rodzinę, która zjechała się z kraju i z zagranicy oraz przyjaciół. Przyszli także przedstawiciele Urzędu Miasta Chełm oraz poseł Anna Dąbrowska-Banaszek.

100 lat to piękny wiek...

Dla pani Jadwigi to jeszcze za mało...

- Przez całe dotychczasowe życie po prostu żyłam, byłam aktywna, pracowałam. A jaki jest mój przepis na tak długie życie? Codziennie jem owsiankę z owocami. Unikam tłustych rzeczy, wolę te bardziej delikatne. Mało tego, do tej pory uprawiam mały ogródek, mam swoje warzywa. Jak coś trzeba skubnąć, podlać, to się człowiek rusza i wie, że żyje...

Ogródek to nie tylko pretekst, żeby się trochę poruszać. Pani Jadwiga ma ogromną satysfakcję ze wszystkiego, co jej urośnie. Uwielbia wręcz goździki.

A popołudniami delektuje się cappuccino. I nigdy nie jest sama. Gdy w pobliżu akurat nie ma bliskich, są przy niej dwa ukochane koty.

Pani Jadwiga, mimo swojego wieku, ma jeszcze bardzo dobry wzrok i dużo czyta gazet i książek. Jest wierną czytelniczką Super Tygodnia. Przez całe swoje życie była osobą bardzo aktywną. Nadal bardzo interesuje się tym, co dzieje się w kraju i na świecie. Ogląda wiadomości i filmy. Ma wiele wspomnień i przeżyć, o których mogłaby opowiadać godzinami...

Bo historia jej życia jest bardzo bogata...

Pani Jadwiga Zawiślak z d. Michalczuk urodziła się 17 lipca w 1923 r. w Chełmie, w domu, w którym mieszka do dzisiaj i w którym przyszły na świat także jej dzieci. Ojciec **Michał** był piłsudczykiem, podczas I wojny światowej cztery lata spędził w niewoli. Potem wrócił do Chełma, gdzie przez lata pracował jako dorożkarz. Jeździł dorożką z numerem 3. Mama **Katarzyna** zajmowała się domem, a także świadczyła usługi krawieckie. To po niej Jadwiga odziedziczyła talent do szycia.

Naukę rozpoczęła w Szkole Podstawowej im. St. Konarskiego w Chełmie (mieściła się w kolegium popijarskim), następnie uczęszczała do szkoły ekonomicznej. Ponieważ wybuchła wojna, nie ukończyła jej. Za mąż wyszła w wieku 18 lat za **Mieczysława Pasierbskiego,** żołnierza marynarki wojennej. W czasie wojny urodziła dwie córki: **Halinę** i **Elżbietę**. Mąż zginął 16 kwietnia 1945 r. podczas forsowania Odry. Był dowódcą plutonu. Po wojnie, z uwagi na drogę życiową męża, pani Jadwiga zaangażowała się w działalność Związku Inwalidów Wojennych. Uczestniczyła w tworzeniu sklepu wielobranżowego Związku przy ul. Lubelskiej. Była również w gronie założycieli Spółdzielni Inwalidów Wojennych (1949 r.), a następnie Zakładu Pracy Chronionej. Ukończyła kurs czeladniczy z krawiectwa, a następnie uzyskała dyplom mistrzowski. Przez szereg lat kierowała zakładem krawieckim i była w zarządzie spółdzielni. W międzyczasie wyszła drugi raz za mąż, za **Stanisława Zawiślak**a. Urodziła córkę **Bożenę**.

Angażowała się w życie społeczne

Z ramienia Stronnictwa Demokratycznego była radną rady miejskiej kilku kadencji, sprawowała także funkcję ławnika sądowego. Na emeryturę przeszła w 1984 roku, po 35 latach pracy.

W latach 40. angażowała się także w życie swojej parafii mariackiej. Uczestniczyła w pracy chóru prowadzonego przez ówczesnego organistę **Józefa Kaczorka**, następnie przez wiele lat udzielała się w chórze parafialnym przy kościele pw. Rozesłania Św. Apostołów. W chórach parafialnych prześpiewała 50 lat swojego życia.

Pani Jadwiga ma trzy córki, pięcioro wnuków, pięcioro prawnuków i dwie praprawnuczki. Z niecierpliwością czeka na narodziny kolejnego praprawnuka, który przyjdzie na świat w październiku.

W dniu swoich urodzin pani Jadwiga otrzymała od przedstawicieli miasta m.in. list od premiera **Mateusza Morawieckiego** oraz prezydenta Chełma **Jakuba Banaszka**. Miasto reprezentowały: **Renata Ciepłowicz** - sekretarz, **Monika Zaborek-Turewicz** - dyrektor departamentu spraw obywatelskich oraz **Anna Szalast**, dyrektor Miejskiego Ośrodka Pomocy Rodzinie w Chełmie. **(apm)**

Kąpielisko otwarte!

CHEŁM Można już kąpać się w Gliniankach. To dobra wiadomość dla wszystkich zmęczonych upałami mieszkańców Chełma.

Powiatowa Stacja Sanitarno-Epidemiologiczna w Chełmie wydała pozytywną opinię w sprawie stanu wody w kąpielisku Glinianki. Badanie z 18 lipca wykluczyło jakiekolwiek zagrożenie dla ludzi.

- Woda w kąpielisku nie jest zagrożona zanieczyszczeniami pochodzącymi ze zrzutów ścieków, przydomowych szamb oraz innych czynników zewnętrznych mogących wywołać skażenie wody. Przed rozpoczęciem sezonu kąpielowego nie stwierdzono zakwitu sinic oraz ryzyka zakwitu makroalg i fitoplanktonu - czytamy w serwisie kąpieliskowym Państwowej Inspekcji Sanitarnej.

Kąpielisko było zamknięte od połowy czerwca w oparciu o rozporządzenie Powiatowego Lekarza Weterynarii w Chełmie dotyczące zwalczania wysoce zjadliwej grypy u dzikich ptaków na terenie powiatu chełmskiego.

- Wszystkie padłe ptaki zostały uprzątnięte i zutylizowane - podkreśla Powiatowy Inspektorat Weterynarii w Chełmie - W ostatnim czasie zauważono również, że ognisko ptasiej grypy wygasa. W związku z tym podjęto decyzję o ponownym udostępnieniu kąpieliska mieszkańcom. **AD**

Firma EMKA S.A. przekazała 2 000 zł Stowarzyszeniu 25+ Nasza Przyszłość

EMKA

Działania, związane z akcją **„Odpad zdasz, drzewko masz!"** na terenie Chełma dotyczyły lokalnych szkół i przedszkoli. Te z placówek edukacyjnych, które odpowiedziały na apel firmy EMKA S.A. i włączyły się w organizowaną przez firmę akcję, zostały odwiedzone w kwietniu. Wśród placówek edukacyjnych, które postanowiły włączyć się w organizowaną akcję, znalazło się 5 przedszkoli oraz 1 szkoła podstawowa.

Jednak akcja firmy EMKA S.A. to nie tylko ekologia. Za każdym wydarzeniem stoi szczytny, charytatywny cel, na który przeznaczane są środki uzyskane podczas zbiórki.

Podczas chełmskiej edycji akcji zbieraliśmy środki dla Stowarzyszenia 25+ Nasza Przyszłość.

„Tegoroczną edycję akcji chcieliśmy dedykować podopiecznym Stowarzyszenia 25+ Nasza Przyszłość. Jesteśmy pewni, że środki trafiły we właściwe ręce i na pewno posłużą wszystkim tym, którym stowarzyszenie niesie pomoc" – mówi **Krzysztof Rdest** prezes firmy EMKA S.A.

Razem możemy **więcej!**

7561

eprasa.pl 7f276542c0

CHEŁMSKIE NIEDŹWIEDZIE BIZNESU 2022

PATRONAT HONOROWY
PREZYDENT MIASTA CHEŁM
JAKUB BANASZEK

PATRONAT HONOROWY
STAROSTA CHEŁMSKI
PIOTR DENISZCZUK

PATRONAT MEDIALNY
radio BonTon 104.90 FM CHEŁM

CHEŁMSKIE NIEDŹWIEDZIE BIZNESU 2022

KUPON ZGŁOSZENIOWY

NAZWA FIRMY

W KATEGORII:

Liderów wybierzemy już po raz siódmy!

Już po raz siódmy wyróżniającym się firmom, ich właścicielom i menadżerom oraz samorządom przyznane zostaną honorowe tytuły i wręczone nagrody. Laureatów poznamy podczas wielkiej gali Chełmskich Niedźwiedzi Biznesu, która odbędzie się 29 września w Ranczu Budrysa.

Redakcja Super Tygodnia Chełmskiego i radia BON TON jest organizatorem 7. edycji Chełmskich Niedźwiedzi Biznesu, konkursu mającego na celu promocję i wyróżnienie przedsiębiorstw i przedsiębiorców wnoszących znaczący wkład w rozwój gospodarczy miasta i województwa, budujących pozytywny wizerunek Chełma, powiatu chełmskiego i Lubelszczyzny w kraju i za granicą.

Patrona honorowy nad wydarzeniem objęli: prezydent Chełma **Jakub Banaszek** i starosta chełmski **Piotr Deniszczuk**.

- Jest to plebiscyt, który ma na celu docenienie firm i osób, które mają realny wpływ na naszą małą ojczyznę. Chełm to przecież wyjątkowe miejsce na gospodarczej mapie Lubelszczyzny, ciągle się rozwija dzięki prężnie działającym tu firmom. Naszym celem jest nagrodzenie liderów odnoszących sukcesy ekonomiczne. Cieszymy się też, że po raz kolejny Chełmskie Niedźwiedzie Biznesu będą okazją do spotkania środowiska biznesowego - mówi **Piotr Pyrkosz**, redaktor naczelny Super Tygodnia Chełmskiego.

Na łamach naszej gazety jak co roku prezentujemy firmy i przedsiębiorców prowadzących działalność na terenie Chełma i powiatu chełmskiego. Dzięki głosom Czytelników i ocenie Kapituły wyróżniającym się firmom, ich właścicielom i menadżerom oraz produktom przyznany zostanie honorowy

tytuł i statuetki Chełmskie Niedźwiedzie Biznesu w kategoriach: Firma Mikro, Firma Mała, Firma Średnia i Duża, Produkt Roku, Biznesmen Roku, Debiut Roku, Kobieta Sukcesu oraz Dobroczyńca Roku. Wyłonimy również laureata w kategorii Inwestycja Samorządowa Roku. To ważna kategoria, która pozwala zaprezentować wszystkie istotne działania samorządów, które wpływają na rozwój lokalnej społeczności. Uwaga! Każdą z kategorii uruchomimy, jeśli zostanie zgłoszonych do niej co najmniej trzech kandydatów.

Oryginalną statuetką uhonorujemy także Ambasadora Chełmskiego Biznesu. To tytuł przyznawany przez Kapitułę osobom, które z racji zajmowanych stanowisk w czołowych instytucjach i agendach państwowych oraz korporacjach krajowych i zagranicznych lobbowały na rzecz rozwoju Chełma.

Na zaprezentowanych kandydatów będzie można głosować za pomocą kuponów, które będą drukowane w naszej gazecie oraz SMS-ów. W drugim etapie nominowani zostaną poddani ocenie kapituły, która wybierze laureatów i wyróżnionych w każdej kategorii.

Zapraszamy do zgłaszania kandydatów na kuponie zgłoszeniowym (w prawym górnym rogu strony), telefonicznie, dzwoniąc pod nr (82) 565 27 05 lub listownie, pisząc na adres: Super Tydzień Chełmski 22-100 Chełm ul. Lubelska 31, a także mailowo: redakcja@supertydzien.pl lub w wiadomości na naszym profilu na Facebooku.

red

KATEGORIA: Produkt Roku

Centrum Korepetycji Black Sparrow

Black Sparrow - Centrum Korepetycji to prężnie rozwijająca się firma w chełmskiej branży edukacyjnej. Tworzy ją wykwalifikowana kadra nauczycielska, która łączy zaangażowanie z ogromnym doświadczeniem. - Uczeń zawsze jest dla nas na pierwszym miejscu - podkreśla prezes Centrum Black Sparrow Wioleta Grzywna.

W ofercie edukacyjnej znajduje się wiele ciekawych rozwiązań, które będą wsparciem dla uczniów pragnących poprawić wyniki w nauce. Prowadzone są tam korepetycje z przedmiotów takich jak: język polski, matematyka, język angielski, język niemiecki, język rosyjski, chemia, biologia, geografia oraz edukacja wczesnoszkolna.

- Odbieramy mnóstwo telefonów od rodziców, którzy są przerażeni poziomem wiedzy swoich dzieci. Black Sparrow - Centrum Korepetycji jest miejscem, w którym można kompleksowo skorzystać z korepetycji indywidualnych ze wszystkich przedmiotów, uzupełniając tym samym bieżące braki wiedzy – tłumaczy pani Wioleta.

Jest to pierwsze w Chełmie centrum korepetycji, w którym uczniowie na każdym szczeblu edukacji mogą uzupełnić swoje braki na zajęciach przedmiotowych w formie indywidualnej i grupowej.

- Chcieliśmy stworzyć taką przestrzeń, która skupiała będzie korepetycje przedmiotowe w jednym miejscu, a jednocześnie stworzy miłą i przyjazną atmosferę - mówi pani Wioleta Grzywna.

Prowadzone są tam także zajęcia przeznaczone dla ósmoklasistów i maturzystów, mające na celu przygotowania ich do najważniejszych egzaminów i uzupełnienie braków wynikających z edukacji zdalnej.

- Dzwonią do nas rodzice, którzy są bardzo zaniepokojeni poziomem wiedzy swoich dzieci, uważają oni, że skutki zdalnego nauczania są nieodwracalne i wymagają one wsparcia korepetytorów - zaznacza pani prezes.

Nauka obejmuje również współpracę z osobami dorosłymi. Od niedawna firma rozszerzyła zakres usług o tzw. odrabianki dla dzieci klas 1-3, naukę czytania i zajęcia dla dzieci zdolnych.

W czerwcu ubiegłego roku Black Sparrow uzyskało certyfikat znaku Jakości Ekonomii Społecznej i Solidarnej 2022 Debiut Roku, który został odebrany

z rąk minister rodziny i polityki społecznej **Marleny Maląg**, natomiast w roku bieżącym pani Wioleta – prezes Black Sparrow uzyskała tytuł nauczyciela roku szkoły ponadpodstawowej w Chełmie.

AF

Gmina Leśniowice

Gmina Wierzbica

REJOWIEC

CEMEX
CEMEX Polska Sp. z o.o.
Cementownia Chełm
ul. Fabryczna 6
22-100 Chełm
INNOWACYJNOŚĆ PARTNERSTWO
ODPOWIEDZIALNOŚĆ PROFESJONALIZM

Twój Agent Ubezpieczenia
Kinga Jędrzejewska
NAJLEPSZE UBEZPIECZENIA DLA CIEBIE
Chełm, ul. Lwowska 13 R
798 707 260
663 065 989
4029

PROFESJONALNE
CZYSZCZENIE FILTRÓW
DPF, FAP, SCR, KATALIZATORÓW
METODĄ HYDRODYNAMICZNĄ
Chełm, ul. Prusa 7
tel. 539 821 821

travelplanet.pl
dobrze wybrane wakacje
Salon Podróży
Chełm, ul. Lwowska 13s/2
602 613 959, 606 476 827
chelm_lwowska@travelplanet.pl

Five o'clock
Biuro tłumaczeń
Szkoła języka angielskiego
* ANGIELSKI *HISZPAŃSKI
- Angielski z native speakerami
- English and mindfulness - zajęcia dla Pań
- English for me and my parent
- Angielski Montessori - zajęcia dla Dzieci
- Angielski w szpilkach dla Pań
- Angielski pod krawatem dla Panów
- Kursy przygotowujące do egzaminów i matury
- NOWOŚĆ: Hiszpański - wszystkie poziomy
- Hiszpański dla Dzieci i Rodziców
Chełm, Partyzantów 30
tel. 505 836 531

WBS
WSCHODNI BANK SPÓŁDZIELCZY W CHEŁMIE

eprasa.pl 7f276542c0

KATEGORIA: Samorządowa Inwestycja Roku

Oczyszczalnia ścieków w Zawadówce (gmina Rejowiec)

To innowacyjna zero-energetyczna hybrydowa hydrofitowa oczyszczalnia o przepustowości 74 m3/d. Może obsłużyć 740 osób z miejscowości Zawadówka, od których ścieki doprowadzane są za pomocą systemu kanalizacyjnego. W obiekcie istnieje również możliwość oczyszczania ścieków dowożonych. Jest to druga tego typu oczyszczalnia w województwie lubelskim o dużej przepustowości – powyżej 10 m3/d.

Innowacyjność oczyszczalni w Zawadówce polega na tym, że opiera się ona na wykorzystaniu rozwiązań opartych na zasobach przyrody, a jej funkcjonowanie zapewnia wysokoefektywne oczyszczanie ścieków. Oczyszczalnia składa się z części mechanicznej, biologicznej i chemicznej oraz systemu zagospodarowania osadów ściekowych.

Mechaniczne oczyszczanie ścieków przebiega w sitopiaskowniku oraz osadniku wstępnym i polega na usuwaniu największych zanieczyszczeń, czyli skratek, piasku oraz osadów ściekowych. Osady ściekowe zatrzymane w osadniku są odwadniane i unieszkodliwiane w specjalnym systemie hydrofitowym składającym się z 4 złóż gruntowo-roślinnych (z miskantem olbrzymim i trzciną pospolitą). Przewiduje się, że po około 10 latach eksploatacji oczyszczalni odwodnione i ustabilizowane osady ściekowe będą mogły zostać wykorzystane w rolnictwie do nawożenia gleb lub do rekultywacji gruntów. W tradycyjnych oczyszczalniach koszt odwadniania i stabilizacji osadów stanowi około 60% kosztów eksploatacji oczyszczalni. **Sposób zagospodarowania osadów przy zastosowaniu metody hydrofitowej pozwala prawie na całkowitą redukcję kosztów ich odwadniania i stabilizacji.** Tym bardziej że w oczyszczalni zastosowano system fotowoltaiczny do wytwarzania energii elektrycznej potrzebnej do zasilania pomp, które służą do tłoczenia osadów na złoża gruntowo-roślinne.

Oczyszczanie biologiczne w obiekcie w Zawadówce przebiega w systemie hybrydowym składającym się z dwóch równoległych układów złóż gruntowo-roślinnych (z miskantem olbrzymim i z wierzbą wiciową), z pionowym i poziomym przepływem, w którym zachodzą procesy usuwania zawiesiny ogólnej oraz zanieczyszczeń organicznych (BZT5 i ChZT) i biogennych (azot i fosfor).

Ostatnim elementem oczyszczalni jest innowacyjny P-filtr wypełniony skałą wapienno-krzemionkową opoką po obróbce termicznej.

Ponadto jest w pełni zautomatyzowana i sterowana za pomocą komputera, co pozwala na kontrolę pracy obiektu. Dopływ i odpływ ścieków z oczyszczalni jest rejestrowany za pomocą specjalnych przepływomierzy, dzięki czemu eksploatator może śledzić na bieżąco ilości oczyszczanych ścieków.

Zalety oczyszczalni to:

- bardzo wysoka efektywność oczyszczania ścieków,
- odporność na wahania ilości dopływających ścieków,
- nie wytwarza wtórnych osadów ściekowych,
- bardzo niski koszt eksploatacji oczyszczalni związany z niewielkim zużyciem energii - koszt oczyszczania 1 m3 ścieków bez fotowoltaiki to około 1-2 zł, z fotowoltaiką - 0 zł.
- możliwość powtórnego wykorzystania ścieków oczyszczonych do podlewania zieleni, czy np. do mycia wozów asenizacyjnych,
- możliwość wykorzystania osadów ściekowych (po około 10 latach) w rolnictwie i do rekultywacji.

KATEGORIA: Produkt Roku

Fest Food - Boxy imprezowe

Boxy imprezowe to rewelacyjne jedzenie w formie Finder Food na spotkanie z przyjaciółmi, wieczór z koleżankami, imieniny, urodziny oraz wieczór we dwoje. Sylwia Berniker, właścicielka Fest Food Box przykłada szczególną uwagę, by każdy z nich przygotowywany był z najdokładniejszą starannością oraz niepowtarzalnym smakiem.

- Każdy box składa się z pięciu rodzajów urozmaiconych przekąsek po 12 sztuk. Tworzone są w różnych stylach i smakach, które idealnie komponują się w jedną pyszną i piękną całość - mówi Sylwia Berniker

- Czy przygotowywanie takiego jedzenia jest trudne? Myślę, że jeżeli kocha się tworzyć smak, to jest to czystą przyjemnością. Natomiast chęć sprawiania kulinarnej radości moim klientom, daje mi ogromną satysfakcję - dodaje.

Przy przyrządzaniu takiego cateringu pod uwagę brane są przede wszystkim osobiste preferencje smakowe oraz rodzaj okoliczności, na jaką jest zamawiany. Ponadto każde danie formowane jest w sposób indywidualny.

- Najczęściej zamawiane boxy pochodzą z oferty przygotowanej przez nas oraz w formie, jaką udostępniamy. Zazwyczaj nasi klienci zamawiają je na wieczorną imprezę z przyjaciółmi lub urodziny, po to, aby zaproponować gościom nie tylko zwykłą pizzę, tylko aby zaskoczyć ich czymś ciekawym i oryginalnym. Najpopularniejszym boxem w naszym menu okazał się ten z miniburgerami. To właśnie ta forma przekąski podbiła serca naszych klientów - podkreśla pani Sylwia.

Firma posiada wiele wariantów dań do wyboru. Dodatkowo każde zamówienie może zostać spersonalizowane - chętnie dostosujemy się do wymogów klienta - mówi pani Sylwia. W ofercie cateringu imprezowego znajdziemy m.in.: carpaccio z buraka na grzance, deskę serów, tatar wołowy na bagietce, croissant z serkiem chrzanowym oraz melon w szynce szwarcwaldzkiej.

AF

KATEGORIA: Mikroprzedsiębiorstwo

Sky Fotowoltaika

Sky Fotowoltaika to prężnie rozwijające się przedsiębiorstwo, założone w 2021 roku przez Damiana Glazika. Celem firmy jest zapewnienie klientom odnawialnego źródła: energii elektrycznej, ciepłej wody użytkowej oraz ogrzewania domu, a co za tym idzie zmniejszenia rachunków za energię elektryczną i ogrzewanie.

Damian Glazik, właściciel firmy Sky Fotowoltaika

Właściciel firmy Sky Fotowoltaika, **Damian Glazik**, ma za sobą 12 lat pracy w Wielkiej Brytanii, w tym 8 lat na stanowiskach managerskich i kierowniczych. W tym okresie ukończył niezliczoną ilość kursów z dziedziny zarządzania, rozwoju i udoskonalania: miejsca pracy, pracowników i samego siebie. Następnie postanowił wykorzystać te umiejętności w rodzinnym kraju.

– Po zdobytym doświadczeniu i powrocie do kraju szukałem biznesu, który mogę sam poprowadzić. Zatrudniłem się w lokalnej firmie, montującej instalacje fotowoltaiczne. Od samego początku polubiłem tę pracę i wiedziałem, że to jest to – przyznaje Damian Glazik. - Zacząłem robić szkolenia związane z fotowoltaiką i odnawialnymi źródłami energii. Po około roku byłem gotów zaoferować swoim klientom usługi na najwyższym poziomie i w przystępnej cenie, a dzięki doświadczeniu zdobytemu na poprzednich stanowiskach, wiedziałem, jak ograniczyć wydatki, i jak szukać najlepszych, a jednocześnie najtańszych dostawców.

Rozpoczęcie działalności zbiegło się z najgorętszym okresem dla fotowoltaiki – zmianą sposobu rozliczania produkcji z przydomowych mikroelektrowni. Nowy sposób rozliczania, od 1 kwietnia 2022 roku, miał być niekorzystny dla prosumentów, co nie do końca okazało się prawdą. Przy obecnych zasadach rachunki możemy obniżyć nawet do zera, a przy starych zasadach tej możliwości nie ma, zawsze zostają stałe opłaty do zapłaty z własnej kieszeni. Obecna wysokość dotacji dla OZE pozwala na zwrot kosztu już po około 3-4 latach, a kolejne lata to czysta oszczędność.

– Wszyscy klienci chcieli zdążyć przed pierwszym kwietnia. W tym okresie wykonaliśmy około 200 instalacji, często pracując całymi dniami w ciężkich warunkach jesienno-zimowych – opowiada właściciel. – Teraz, w dobie kryzysu energetycznego, rozszerzyliśmy swoje usługi również o montaż pomp ciepła i magazynów energii, których posiadanie wydaje się najrozsądniejszym rozwiązaniem ze względu na ekonomię, jak również i ekologię – dodaje.

Sky Fotowoltaika czuwa nad tym, aby każde połączenie elektryczne było solidnie wykonane, co wpływa na bezpieczeństwo i bezawaryjność instalacji. Dzięki podzespołom docenianych na całym świecie producentów oraz przystępnej cenie, często możemy zaoferować klientowi tańszą instalację nawet o kilkadziesiąt tysięcy niż konkurencja. Firma dąży do tego, aby każdy mógł sobie pozwolić na montaż takiej instalacji, dbając przy tym o środowisko poprzez zmniejszenie produkcji CO_2.

– Nie dbamy o to, by być największą firmą w tym segmencie gospodarki, lecz by dawać usługi na najwyższym poziomie. Aby Sky Fotowoltaika była kojarzona z najlepszą usługą w okolicy i przystępną cenowo instalacją dla każdego – tłumaczy pan Damian. **AF**

SINKO energy
POMPY CIEPŁA
FOTOWOLTAIKA
MAGAZYN ENERGII
CENTRUM OZE
CHEŁM
HRUBIESZOWSKA 102
737 828 758
WWW.SINKOENERGY.PL

PRZEJAZDY OKOLICZNOŚCIOWE
USŁUGI TURYSTYCZNE
SPÓŁDZIELNIA SOCJALNA
JAN TRANS
608 043 674
Pokrówka, ul. Wiosenna 57
6271

SPÓŁDZIELNIA SOCJALNA
Dębowy Las
Pełna oferta cateringowa
Obsługa uroczystości rodzinnych oraz firmowych
Wołkowiany 28A
tel: 781 027 695

WRÓB·EL
FACHOWCY, KTÓRYM MOŻESZ ZAUFAĆ
Hurtownia Elektryczna
WRÓB-EL
Chełm, ul. Rejowiecka 181
Montaż instalacji fotowoltaicznych i pomp ciepła Panasonic - serwis
783 896 124
sklep@wrob-el.pl
Wrób-El Fotowoltaika
www.wrob-el.pl
5721

Iwona Szłapak
AGENCJA UBEZPIECZENIOWA

Stachniuk
SUPER OPTYK
Chełm
Ul. Popiełuszki 7
Krasnystaw
Pl. Żołnierzy Wyklętych 1
Hrubieszów
Pl. Staszica 16

ROMET®
2597
green world
Piotr Tomaszewski
pon - pt
9 - 18
sobota
10 - 15
Lubelska 115
przy stacji kolejowej
Chełm Miasto
tel. 516 090 230

POMIX
Wierzbica - Osiedle
602 772 906
kontakt@pomix.com.pl
www.pomix.com.pl

EMKA®
WWW.EMKA.COM.PL

SUCCESS
Logistics Group

eprasa.pl 7f276542c0

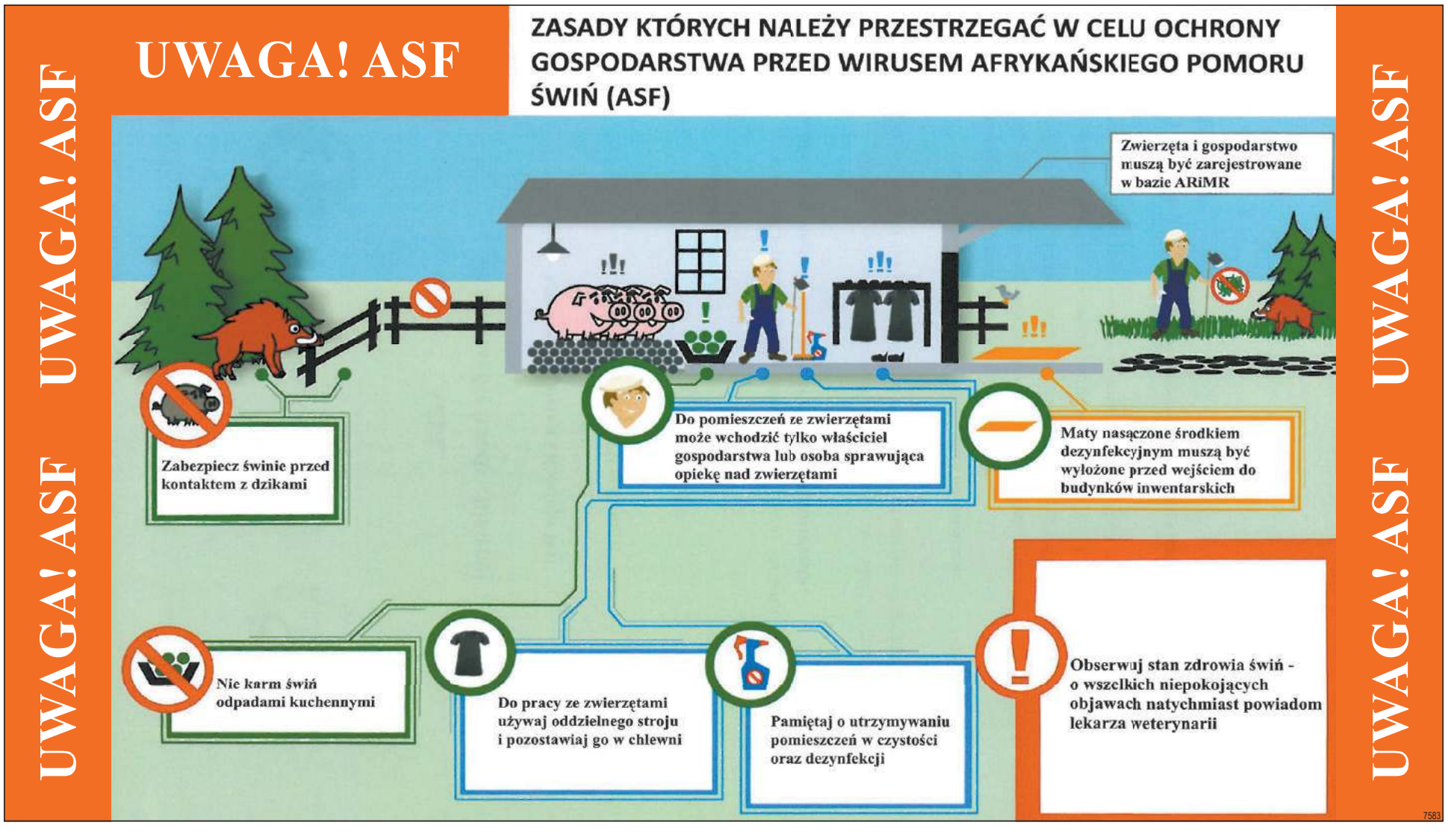

Gąszcz na poboczach

GM. DOROHUSK Takie wrażenie towarzyszy pani Joannie, która drogę krajową nr 12 pokonuje swoim samochodem kilka razy dziennie. Kiedy na tę główną trasę wyjeżdża z którejkolwiek drogi podporządkowanej, musi wytężyć wszystkie zmysły. Musi przecież właściwie ocenić odległość, aby nie wymusić pierwszeństwa przejazdu.

- Sytuację utrudniają dodatkowo tiry, które na 12. stoją przecież niemal non stop. Te zarośla i tiry w pobliżu zjazdów są prawdziwą udręką – żali się kobieta i pyta, czy pobocza zostaną doprowadzone do ładu.

Twierdzi, że nie były one koszone od niemal 1,5 miesiąca, a sytuacja pogarsza się z każdym dniem.

- Mieliśmy teraz trochę słońca, trochę deszczu, więc ta trawa rośnie i coraz bardziej zagraża bezpieczeństwu nas, kierowców. Czy ktoś może na to zareagować? Nie chodzi o podróżnych, którzy przyjeżdżają w nasze rejony tylko okazjonalnie, ale przede wszystkim mieszkańców gminy. Oni poruszają się tą drogą niemal codziennie, a przede wszystkim często wyjeżdżają na nią ze zjazdów podporządkowanych – zauważa pani **Joanna**.

Za utrzymanie pasów zieleni na tej trasie odpowiada, zgodnie z kompetencjami, Generalna Dyrekcja Dróg Krajowych i Autostrad, zatem postanowiliśmy dopytać o to, czy Dorohusk doczeka się w najbliższym czasie pracowników z kosami.

- Obecnie wykonawca, z którym współpracujemy, wykonuje koszenie w pobliżu drogi krajowej nr 82, a przy DK12 powinien pojawić się w przyszłym tygodniu, tj. pomiędzy 24 a 28 lipca – wyjaśnił w rozmowie z nami **Łukasz Minkiewicz**, piastujący stanowisko ds. komunikacji społecznej w lubelskim oddziale GDDKiA.

RC

Zasnął za kółkiem

POW. KRASNOSTAWSKI
Dwoje obywateli Ukrainy podróżowało osobówką, która wypadła z drogi krajowej nr 17 w Łopienniku Podleśnym. Na szczęście nic im się nie stało.

fot. OSP KSRG Krzywe

Do zdarzenia doszło w poniedziałek, 17 lipca. W późnych godzinach popołudniowych strażacy z Krasnegostawu i członkowie Ochotniczej Straży Pożarnej w Krzywem otrzymali informację o pojeździe, który wypadł z „siedemnastki". Ich działania polegały na zabezpieczeniu miejsca zdarzenia oraz pojazdu. Obecne były także 2 zespoły ratownictwa medycznego, jednak żadna z osób biorących udział w zdarzeniu nie potrzebowała pomocy medycznej.

- Wstępne ustalenia wskazują, że 54-letni kierowca BMW zasnął za kierownicą, zjechał z drogi, uszkodził znak i wylądował w rowie. Był trzeźwy. Za spowodowanie kolizji został ukarany mandatem w wysokości 1100 złotych - informuje nadkom. **Piotr Wasilewski** z Komendy Powiatowej Policji w Krasnymstawie.

GD

WÓJT GMINY CHEŁM

PODAJE DO PUBLICZNEJ WIADOMOŚCI WYCIĄG Z OGŁOSZENIA O PIERWSZYM PRZETARGU USTNYM NIEOGRANICZONYM NA SPRZEDAŻ NIERUCHOMOŚCI NIEZABUDOWANEJ W OBRĘBIE STARE DEPUŁTYCZE ORAZ O PIERWSZYM PRZETARGU USTNYM OGRANICZONYM NA SPRZEDAŻ NIERUCHOMOŚCI NIEZABUDOWANEJ W OBRĘBIE ZAWADÓWKA

L.p.	Oznaczenie wg KW	Nr działki	Powierzchnia ha	Cena wywoławcza nieruchomości netto w złotych	Kwota wadium w złotych
1.	**LU1C/00080883/9 STARE DEPUŁTYCZE**	**58**	**0,1000** w tym: S-RIIIa - 0,0100, S-RIIIb – 0,0400, Br-RIIIb –0,0500	**20970,00** (dwadzieścia tysięcy dziewięćset siedemdziesiąt złotych zero groszy). Do ceny nieruchomości zostanie doliczony podatek VAT.	**2100,00** (Słownie: dwa tysiące sto złotych zero groszy).
2.	**LU1C/00034770/7 Zawadówka**	**144**	**2,3000** w tym: RIVb - 0,0700 RV - 0,1500 ŁIV - 0,8000 ŁV – 1,1500 W – 0,1300	**67850,00** (Słownie: sześćdziesiąt siedem tysięcy osiemset pięćdziesiąt złotych zero groszy). Nieruchomość zwolniona z podatku VAT	**6800,00** (Słownie: sześć tysięcy osiemset złotych zero groszy).

PIERWSZY PRZETARG ODBĘDZIE SIĘ W DNIU 28 SIERPNIA 2023 ROKU O GODZINIE 9.00 W SALI POSIEDZEŃ URZĘDU GMINY CHEŁM POKRÓWKA, ul. GMINNA 18.

W przetargu mogą uczestniczyć osoby fizyczne i prawne.

Warunkiem przystąpienia do przetargu jest wpłacenie wadium w pieniądzu, wskazując nr działki, miejsce jej położenia, w ustalonej wyżej kwocie na konto Urzędu Gminy Chełm, Pokrówka, ul. Gminna 18, Wschodni Bank Spółdzielczy w Chełmie Filia w Pokrówce nr rachunku: 04 8187 0004 2004 0050 0337 0008 z takim ***wyprzedzeniem, aby środki pieniężne znalazły się na rachunku bankowym najpóźniej w dniu 21 sierpnia 2023 roku, co jest warunkiem uznania, że wpłata została dokonana w terminie.***

Dodatkowe informacje dotyczące przeprowadzenia przetargów można uzyskać osobiście w Urzędzie Gminy Chełm, Pokrówka, ul. Gminna 18 w Wydziale Planowania Gospodarki i Infrastruktury pok. 29 lub pod telefonem (82) 575 02 34 w godzinach pracy urzędu.

Pełną treść ogłoszenia o pierwszym przetargu ustnym nieograniczonym na działkę nr 58 położoną w obrębie Stare Depułtycze oraz ustnym ograniczonym na działkę nr 144 położoną w obrębie Zawadówka zamieszczono na tablicy informacyjnej Urzędu Gminy Chełm, Pokrówka, ul. Gminna 18 , drugie piętro, przesłano do Sołtysów celem zamieszczenia na tablicy ogłoszeń w danej miejscowości, umieszczono na stronie internetowej urzędu **www.gminachelm.pl**, stronie BIP, a wyciąg z ogłoszenia o przetargu podaje się w prasie lokalnej od dnia 24 lipca 2023 roku do dnia 28 sierpnia 2023 roku.

Pokrówka, dnia 24 lipca 2023 *roku*

7580

WÓJT GMINY ŻMUDŹ

ogłasza I przetarg ustny nieograniczony na sprzedaż nieruchomości gruntowej, na której posadowiony jest maszt przekaźnikowy, położonej w miejscowości Dryszczów, gm. Żmudź oznaczonej numerem ewidencyjnym działki nr 143/6 o powierzchni 0,1292 ha, przeznaczonej pod RPU45 – teren urządzeń obsługi rolnictwa. Cena wywoławcza nieruchomości – 379 289,58 zł, wadium – 37 928,95 zł. Przetarg odbędzie się w dniu 10 sierpnia 2023 r. o godz. 9.00 w siedzibie Urzędu Gminy Żmudź. Szczegółowe informacje można uzyskać w Urzędzie Gminy Żmudź pok. Nr 3, telefonicznie (82) 568 01 82 lub na stronie interentowej **www.zmudz.gmina.pl**

7578

WÓJT GMINY ŻMUDŹ

ogłasza I przetarg ustny nieograniczony na sprzedaż nieruchomości gruntowej, niezabudowanej, położonej w miejscowości Roztoka, gm. Żmudź oznaczonej numerem ewidencyjnym działki nr 216 o powierzchni 0,4000 ha, przeznaczonej pod RP – uprawy polowe. Cena wywoławcza nieruchomości – 17 996,76 zł, wadium – 1 799,67 zł. Przetarg odbędzie się w dniu 10 sierpnia 2023 r. o godz. 10.00 w siedzibie Urzędu Gminy Żmudź. Szczegółowe informacje można uzyskać w Urzędzie Gminy Żmudź pok. Nr 3, telefonicznie (82) 568 01 82 lub na stronie interentowej **www.zmudz.gmina.pl**

7579

eprasa.pl 7f276542c0

CHEŁM Nie ma zgody na utworzenie dodatkowej klasy językowej w IV LO

Rodzice i marzenia dzieci kontra urzędnicy i system...

Rodzice dzieci, które marzyły o nauce w klasie językowej w IV Liceum Ogólnokształcącym w Chełmie, pojawili się na ostatnim posiedzeniu komisji oświaty, aby przekonać radnych i wiceprezydent do swoich racji. Usłyszeli jednak, że w chełmskich szkołach ponadpodstawowych jest jeszcze ponad 80 wolnych miejsc i na chwilę obecną nie ma potrzeby utworzenia w IV LO dodatkowego oddziału.

W piątek (21 lipca) odbyło się posiedzenie Komisji Oświaty, Kultury i Sportu Rady Miasta Chełm. Jego głównym tematem było przedstawienie przez prezydenta informacji na temat wyników naboru do klas pierwszych szkół ponadpodstawowych na rok szkolny 2023/2024.

Zawiedzeni rodzice i dzieci szukali ratunku u radnych

Rodzice dzieci aspirujących do klasy językowej w IV Liceum Ogólnokształcącego, którzy nie dostali się do tej szkoły, ponieważ zabrakło dla nich miejsc, wnioskowali o utworzenie dodatkowej klasy, ale natrafili na opór urzędników. Podpowiedziano im, by skorzystali z wolnych miejsc w I LO. Według rodziców nie jest to jednak dla ich dzieci dobre rozwiązanie.

- W I LO klasa językowa jest z rozszerzoną matematyką, nasze dzieci nie są ukierunkowane na matematykę, fizykę czy chemię, więc byłoby to dla nich w dużej mierze utrudnienie. W IV LO jest główny nacisk na język angielski, rozszerzona jest też geografia w języku angielskim – mówi jeden z rodziców.

Rodzice argumentują również, że I LO wymaga od ich dzieci zdawania kolejnego egzaminu z języka angielskiego. Taki egzamin zaliczyli już podczas rekrutacji do IV LO, który w opinii uczniów, jak i rodziców, nie należał do łatwych.

- Nasze dzieci uzyskały wymaganą ilość punktów, przygotowywały się, zdały naprawdę trudny egzamin wewnętrzny, a teraz okazuje się, że w trakcie rekrutacji znacznie podwyższono próg punktów. Dzieci są zawiedzione. Nie chcą męczyć się z rozszerzoną matematyką w I LO - mówi mama jednego z uczniów.

Spora grupa osób, których ten problem dotyczy, postanowiła szukać pomocy i wskazówek w szkole, w kuratorium oświaty, urzędzie miasta, ale nie wskazano pomyślnego dla nich rozwiązania. Dlatego zwrócili się do radnych Rady Miasta Chełm i to właśnie na ich wniosek zwołano posiedzenie komisji oświaty.

Podczas obrad wywiązała się burzliwa dyskusja. Głos zabierali radni, ale także dyrektorzy szkół i rodzice.

- Pani dyrektor **Edyta Chudoba** (dyrektor Zespołu Szkół Ekonomicznych i Mundurowych w Chełmie – przyp. red.) powiedziała, że nie można tworzyć nowych klas kosztem innych instytucji, ale czy można robić coś kosztem tych młodych ludzi, którzy wchodzą w dorosłe życie? Bo chyba zapomniała pani, że oprócz instytucji najważniejszy jest młody człowiek, któremu na dzień dobry zostają podcięte skrzydła. Nie rozumiem też, w czym jest problem. Rodzice przyszli prosić, by stworzyć dla ich dzieci jedną klasę, ponieważ to było marzenie ich dzieci. Czemu nie możemy stworzyć dodatkowego oddziału? W czym jest problem tak naprawdę? – pytała radna **Edyta Rożek**.

Radna **Elżbieta Ćwir** również uznała, że dobro dziecka jest najważniejsze i jest przekonana, że znajdzie się jakieś rozwiązanie.

Zdezorientowani rodzice pytali, co mają dalej robić. – Czy nasze działania mają jakikolwiek sens? Czy dla państwa liczy się człowiek, czy system? – dociekała jedna z matek.

Radny **Stanisław Mościcki** podpowiadał, co w tej patowej sytuacji można zrobić.

– Jeżeli pani dyrektor IV LO jest odważna, to może zrobić najprostszy ruch. W ramach rekrutacji uzupełniającej przyjąć odwołania i jeżeli uczniowie spełniają minimalny próg 130 punktów, utworzyć dodatkową klasę. To rozwiązanie pozasystemowe, ale bardzo praktyczne z ludzkiego punkt widzenia. Co może zrobić organ prowadzący? Może ukarać panią dyrektor, bo nie sądzę, żeby ukarał uczniów za to, że chcą się uczyć… I zapewniam, że nie zawali się przez to system oświaty w Chełmie, nie zawali się system finansowania oświaty, bo za tymi uczniami przyjdzie subwencja oświatowa.

I dodał, że decyzja niestety nie należy do rady miasta ani komisji, bo gdyby tak było, nawet na dzisiejszej sesji zostałoby to przegłosowane na tak.

Radny **Marek Sikora** zauważył, że chodzi o grupę uczniów, którzy spełnili kryteria. - Szkoła trafiła w dziesiątkę, ma propozycję, którą kupiły dzieciaki, młodzi mieszkańcy Chełma.

Przypomniał, że kiedy był dyrektorem II LO, organ prowadzący, „zgodził się nawet rozbudować szkołę, bo było takie duże zainteresowanie". - A teraz odmawia powstania jednego oddziału. To nie jest wielkie ustępstwo. Znajdźmy jakieś twórcze rozwiązanie. Proszę o to, jako radny znający te problemy.

Sikora złożył nawet deklarację, że radni nie będą stwarzać problemów podczas uchwalania wydatków na oświatę. – Jeśli przyjmiemy dzisiaj to korzystne dla dzieci rozwiązanie, myślę, że radni nie będą wytykali prezydentowi, że wydał pieniądze na jeden oddział więcej, wręcz przeciwnie, nawet mu pogratulujemy…

Minimalna punktacja nie gwarantowała przyjęcia

Wiceprezydent **Dorota Cieślik** tłumaczyła podczas obrad komisji, że system polega na tym, że dzieci mogą wybrać trzy szkoły i w przypadku niezdobycia odpowiedniej liczby punktów, aby dostać się do szkoły pierwszego wyboru, zawsze zostaje opcja awaryjna, czyli szkoły drugiego i trzeciego wyboru.

Cieślik dodała też, że były przypadki, kiedy dziecko nie dostało się do żadnej z wybranych szkół, ponieważ inni mieli więcej punktów, po prostu - byli lepsi. Chodzi o 32 osoby. Wyjaśniała też, że są 84 wolne miejsca w innych placówkach. Podkreślała, że od poniedziałku (24 lipca) rozpocznie się rekrutacja uzupełniająca.

- Rozumiem rozgoryczanie uczniów i rodziców. Ale nikt z nas nie zapewniał państwa, że po osiągnięciu ilości punktów spełniających minimum wyznaczone przez szkołę, dzieci zostaną przyjęte - mówiła Cieślik.

Wyjaśniała, że przyjęcia do szkół odbywają się zgodnie z zasadą: dostają się ci, którzy mają więcej punktów, aż zabraknie miejsc.

- Państwo zostali oszukani, ale nie przez nas. Pojawiła się informacja całkowicie błędna, że osiągając próg 130 punktów, wasze dzieci dostaną się do klasy. A takiej zasady nigdy nie było... - tłumaczyła wiceprezydent.

Rozmowy trwały dość długo, lecz do konsensusu było coraz dalej. Zdezorientowani rodzice nie wiedzieli, co mają robić.

- Mam wrażenie, że mówimy o klasie językowej w innych językach. Mam wrażenie, że ktoś nas nie słucha, są tylko tabelki i analizy. Prosimy o konkretną decyzję. Czy można utworzyć tę klasę? – pytał ojciec jednego z uczniów.

- Podczas spotkania 19 lipca w tej sali usłyszeliście państwo odpowiedź, która was nie zadowoliła. I to jest powód, że spotykamy się ponownie dzisiaj w tej sali, w takiej samej atmosferze, a może nawet z większym niezadowoleniem - mówiła Cieślik. - Miasto Chełm na chwilę obecną, posiadając ponad 80 wolnych miejsc, nie planuje utworzenia dodatkowych oddziałów - kontynuowała.

Zaznaczyła też, że decyzja ta jest wynikiem pierwszego etapu rekrutacji, która jeszcze trwa i będzie realizowana do momentu, kiedy rozpocznie się rok szkolny.

- Daleka jestem do igrania państwa emocjami i dziwię się, że od osób budujących oświatę i wywodzących się z oświaty słyszę słowa, które wskazują, że bez względu na konsekwencje staracie się państwo, w imieniu pomagania, nie do końca właściwie poprowadzić proces rekrutacji. Nie jestem przychylna do tworzenia dodatkowego oddziału - mówiła.

Gdzie doszło do zmian w planach rekrutacyjnych?

Kilka dni temu odbyło się spotkanie dyrektorów szkół ponadpodstawowych z władzami Miasta Chełm. Rozmowy dotyczyły kolejnego etapu rekrutacji, a decyzją dyrektorów poszczególnych szkół utworzono dodatkowe klasy, które swoją ofertą zaciekawiły kandydatów. Na rzecz tychże klas, zamknięto inne, niebudzące zainteresowania uczniów.

W II Liceum Ogólnokształcącym powstały 2 klasy politechniczne, zamiast klasy humanistycznej. W Technikum Ekonomicznym nr 3 została utworzona dodatkowa klasa technikum, zamiast klasy w III Liceum Ogólnokształcącym. Natomiast w Branżowej Szkole I Stopnia nr 2 w Zespole Szkół Technicznych planowano 1 klasę o dwóch specjalnościach. Utworzono zaś dwie jednorodne klasy, tj. mechanik pojazdów samochodowych i elektromechanik pojazdów samochodowych. W Branżowej Szkole I Stopnia nr 4 w Zespole Szkół Gastronomicznych i Hotelarskich planowano 3, a utworzono 4 klasy. **AD**

Nagrał teledysk o zdolnych chełmianach

CHEŁM Civis Universi, czyli Adrian Mamełka, producent i wokalista nagrał w Chełmie kolejny teledysk. Muzyk przedstawił w nim wielu młodych, pełnych pasji chełmian.

Jak mówi zainteresowany - współpraca, którą nawiązał z wieloma życzliwymi i utalentowanymi osobami z Chełma, opłaciła się. Jej owocem jest teledysk do utworu „Trudny".

Utwór z założenia ma przedstawić słuchaczom, z jakimi rozterkami mierzą się często artyści za młodu i jakie konsekwencje mogą nieść ze sobą niezrozumienie i brak akceptacji odmiennego stylu bycia.

- Przez silną presję otoczenia porzuciłem na bardzo długi czas swoją największą pasję, którą jest tworzenie muzyki. Mówiono mi, że lepsza jest praca na etacie, a praca w rozrywce to głupota. Chciałem dopasować się do tej idei, co sprawiło, że dosłownie nie byłem sobą. Otaczałem się ludźmi, z którymi nie było mi po drodze, ponieważ próbowałem być jak oni - „normalny". Odkąd ukazał się teledysk do utworu „Poprzez", w końcu „jestem tym, kim jestem, kim chcę być", jak mówią słowa tamtej piosenki - tłumaczy Adrian.

Artysta zaznacza, że nareszcie może realizować pomysły, których wcześniej nie miał odwagi urzeczywistnić.

- Pasja, którą mam od dziecka w sobie, pozwoliła mi na uwolnienie się od narzuconych idei, które blokowały mój rozwój oraz na zerwanie kontaktów, które odciągały mnie od podążania własną drogą. Pozwoliła mi ona również poznać ludzi, którym tak samo nie brakuje jej w sercu i których właśnie możemy zobaczyć w najnowszym teledysku - dodaje Adrian.

Szczególne podziękowania kieruję w stronę: wicemistrza świata we freestyle'u w zawodach saunamistrzów - **Radosława Sieraja,** nauczyciela tańca breakdance - **Roberta Jamińskiego**, genialnego tatuatora - **Tomasza Rosińskiego,** dwóch młodych i zdolnych producentów muzycznych - **Pawła Janki** oraz **Michała Matwiejczaka**. Swój wkład miał również **Michał White,** znany lokalny, wybitnie zdolny DJ. Słowa uznania dla **Viral Studio**, które wszystko nagrało i zmontowało - kontynuuje autor utworu.

Warto zaznaczyć, że wszyscy wymienieni działają na terenie Chełma, co również podkreśla Adrian.

- Moją misją jest pomoc młodym ludziom, a przy tym oni pomagają mnie. Uważam to za zdecydowanie lepsze rozwiązanie, niźli (często niesprawiedliwe) ocenianie - mówił muzyk. **AD**

Nie żyje Piotr Lecki. Klub żegna kolegę

Piotr Lecki, napastnik zespołu Victoria Żmudź, nie przeżył wypadku, do którego doszło w piątek (21 lipca) rano na ulicy Zemborzyckiej w Lublinie. Młody piłkarz prowadzący motocykl zderzył się z samochodem osobowym. Został przewieziony do szpitala, jednak podjęta próba reanimacji nie odniosła skutku.

Do tragicznego zdarzenia doszło ok. 7:40. Wedle wstępnych ustaleń policji, motocyklista jechał w kierunku Zalewu Zemborzyckiego. W pewnym momencie kierujący fiatem, poruszający się z naprzeciwka, chciał skręcić w lewo i doszło do wypadku. 24-letni piłkarz z poważnymi obrażeniami ciała został przetransportowany do szpitala. Niestety, jego życia nie udało się uratować. Dalsze okoliczności tego zdarzenia są badane z udziałem prokuratora.

O śmierci zawodnika klub Victoria Żmudź poinformował niedługo po wypadku na swojej stronie internetowej, składając jednocześnie kondolencje jego bliskim. 24-letni **Piotr Lecki** był jednym z czołowych piłkarzy drużyny i zdobywcą wielu bramek, niejednokrotnie prowadząc zespół do zwycięstwa zarówno w meczach okręgowych, jak i A klasy. Do składu dołączył w lipcu 2018 r., przechodząc z Motoru Lublin U19. Władze klubu i jego koledzy z drużyny nie kryją smutku po stracie świetnego i perspektywicznego zawodnika, a przede wszystkim dobrego przyjaciela. **MP**

eprasa.pl 7f276542c0

Urząd pracy aktywizuje bezrobotnych

POW. CHEŁMSKI Do czerwca przyszłego roku osoby bezrobotne zarejestrowane w Powiatowym Urzędzie Pracy w Chełmie mogą skorzystać z jednej z form aktywizacyjnych, proponowanych im w ramach nowego programu wsparcia. Warto pójść do urzędu i spróbować zmienić swoje położenie.

Pracownicy PUP wyjaśniają, że zaproszenie skierowane jest przede wszystkim do osób, które na rynku pracy znajdują się w szczególnej sytuacji. Chodzi m.in. o rezygnujących z rolnictwa oraz tych, którym udzielono ochrony czasowej w związku z wojną w Ukrainie. Mile widziani są również ci bezrobotni, którzy posiadają orzeczenie o niepełnosprawności oraz ci przypisani do kategorii NEET.

Bezrobotni z grupy NEET to grupa dosyć specyficzna. W jej skład wchodzi również młodzież, która nie uczy się, nie pracuje, ani nie przygotowuje do wykonywania jakiegokolwiek zawodu. Są to osoby pozostające na utrzymaniu innych. Zazwyczaj największy odsetek osób zaliczanych do NEET stanowią młodzi do 29. roku życia.

Co właściwie można im zaoferować, jak zaktywizować? Pracownicy PUP przekonują, że tych form jest kilka i zainteresowana osoba może spróbować poszukać takiego narzędzia, które w jego konkretnej sytuacji będzie najbardziej efektywne.

- W naszym obecnym projekcie, związanym z aktywizacją, wyróżniamy kilka form wsparcia: staż, wyposażenie lub doposażenie stanowiska pracy dla skierowanego bezrobotnego, jednorazowe środki na podjęcie działalności gospodarczej, bon na zasiedlenie dla osób bezrobotnych w wieku do 30 roku życia oraz rozmaite szkolenia – mówi **Barbara Gil**, dyrektor Powiatowego Urzędu Pracy w Chełmie.

źródło: Freepik, zdjęcie ilustracyjne

Jeśli zdecydujemy się na uczestnictwo w szkoleniach, to mamy do dyspozycji kilka interesujących propozycji i z pewnością każdy znajdzie coś dla siebie. Można np. nauczyć się spawania metodą MAG, MIG oraz TIG. Można również przeszkolić się z zagadnień typowo budowlanych: „Rusztowania budowlano-montażowe, metalowe (montaż i demontaż z modułem segregacji odpadów budowlanych)"; „Monter instalacji i urządzeń sanitarnych z modułem przydomowych oczyszczalni ścieków".

Miejsce znajdzie się również dla osób zainteresowanych tematem „Rachunkowość z obsługą komputera w ramach certyfikatu ECDL (BASE)" czy też „Opiekun w żłobku lub klubie dziecięcym". Poza tym proponowane są następujące tematy szkoleń: „Opiekunka osób starszych i niepełnosprawnych" oraz „Brukarz z obsługą zagęszczarek i ubijaków wibracyjnych".

- Swoje miejsce znajdą u nas również osoby zainteresowane zdobyciem prawa jazdy kat. C, jak i ci, którzy chcą zostać sprzedawcami z certyfikatem ECDL (BASE) – dodaje Gil.

Po dodatkowe informacje warto udać się do Powiatowego Urzędu Pracy w Chełmie i skontaktować z jedną z pracujących tam osób. **RC**

POWIAT CHEŁMSKI Złożył skargę na PUP, ale zapomniał o tym, że...

Bezrobotny ma nie tylko prawa, ale i obowiązki

Radni powiatu chełmskiego na ostatniej sesji zajmowali się skargą na działalność Powiatowego Urzędu Pracy w Chełmie. Lista zarzutów jest długa, ale komisja skarg, wniosków i petycji uznała, że praktycznie żaden z nich nie ma pokrycia w rzeczywistości.

Skarżący twierdzi, że PUP dopuścił się naruszenia zapisów Ustawy o promocji zatrudnienia i instytucjach rynku pracy, dyskryminacji chrześcijan i poprzez swoje działania pozbawiał ludzi bezrobotnych godności. Twierdzi ponadto, że petenci urzędu traktowani są jak potencjalni niewolnicy, przedmiotowo, jak „rzeczy". Skarżący wskazuje ponadto, że urząd dopuścił się dyskryminacji światopoglądowej oraz dyskryminował ze względu na wysokie wykształcenie. Twórca skargi twierdzi również, że „zamiast stałej i godnej pracy, PUP w Chełmie proponuje absolwentom uniwersyteckim staże i szkolenia bez gwarancji zatrudnienia. Gdy bezrobotny odmówi, skreśla się go z listy osób bezrobotnych i poszukujących pracy".

Wiceprzewodnicząca komisji skarg, wniosków i petycji rady powiatu **Agnieszka Dąbrowska** stwierdziła, że komisja przeprowadziła wnikliwą analizę dokumentów dotyczących tego postępowania. Wyjaśnienia na ten temat złożyła również dyrektor PUP **Barbara Gil**. Wynika z nich, że skarżącemu zostały przedstawione dwie konkretne propozycje podjęcia pracy, ale z żadnej z nich nie skorzystał.

- Osoba, która złożyła skargę, w Powiatowym Urzędzie Pracy w Chełmie zarejestrowana była od 2008 roku. Nie wykazała się żadną aktywnością i nie podejmowała próby podjęcia jakiegokolwiek zatrudnienia. Oferty, które skarżący otrzymał, były zgodne z jego kwalifikacjami, ale żadnej z nich nie przyjął – wyjaśniała w trakcie obrad radna Dąbrowska.

W konsekwencji został skreślony z listy osób bezrobotnych, ponieważ tak stanowi ustawa. Skarżący postanowił jednak nie ustępować w swojej sprawie i złożył odwołanie do wojewody. Ten z kolei podtrzymał ustalenia urzędników PUP i potwierdził, że wszystkie ich działania były zgodne z obowiązującym prawem.

Dyrektor PUP Barbara Gil twierdzi, że powodem złożenia skargi były najprawdopodobniej oczekiwania finansowe, którym niestety urząd nie był w stanie wyjść naprzeciw.

- W tej sprawie nie mam w zasadzie nic do dodania. Wszystkie nasze działania były obszernie wyjaśnione w uzasadnieniu do podejmowanej na sesji uchwały. Warto przypomnieć o tym, że uchwała nie mogła negować decyzji wojewody, więc skarga musiała zostać uznana za bezzasadną. Skarżący miał też inne wyobrażenie na temat swojego wynagrodzenia. Oczekiwał płacy na poziomie średniej krajowej, a wiadome jest, że na naszym terenie takie wynagrodzenie jest mało realne – wyjaśniała w rozmowie z nami dyrektor Gil.

W uzasadnieniu do uchwały zauważono, że PUP oferuje bezrobotnym oferty zgodne z ich kwalifikacjami, ale jednocześnie takie, którymi aktualnie dysponuje.

- W tej chwili skarżący nie posiada już statusu osoby bezrobotnej i po okresie karencji, który wynosi 4 miesiące, może się zarejestrować ponownie. I sądzę, że istotnie wróci do naszej ewidencji... – podsumowuje sprawę skargi dyrektor Gil. **RC**

Czy powstanie tu nowy asfalt?

źródło: Freepik, zdjęcie ilustracyjne

POW. CHEŁMSKI Przekonamy się o tym wraz z końcem lipca, kiedy zostanie rozstrzygnięty przetarg na wyłonienie wykonawcy odcinka z Wólki Kańskiej Kolonii do Wólki Kańskiej.

Warto zauważyć, że droga powiatowa 1813L nie zostanie przebudowana w całości, ale na odcinku liczącym niespełna 1,5 km. W zakresie zaplanowanych prac ujęto zadania związane z gruntowną przebudową nawierzchni i wykonaniem zatok postojowych, ale to nie wszystko. Wykonawca zostanie również zobligowany do przebudowy drogi w rejonie przejazdu kolejowego.

- Na tę inwestycję pozyskaliśmy 2 mln złotych dofinansowania z Rządowego Funduszu Polski Ład: Program Inwestycji Strategicznych – informuje **Diana Kasjan**, wicedyrektor wydziału infrastruktury Starostwa Powiatowego w Chełmie. **RC**

WÓJT GMINY ŻMUDŹ

informuje zgodnie z art. 35 ust. 1 ustawy z dnia 21.08.1997 r. o gospodarce nieruchomościami (Dz. U. z 2023 r. poz. 344), że na tablicy ogłoszeń w Urzędzie Gminy Żmudź, oraz na stronie internetowej www.zmudz.gmina.pl w zakładce przetargi podany został w dniu 20 lipca 2023 r. na okres 21 dni wykaz nieruchomości gruntowych położonych w obrębie ewidencyjnym Żmudź Kolonia, gm. Żmudź przeznaczonych do sprzedaży. 7577

POSZUKUJEMY NIERUCHOMOŚCI
W tym tygodniu
dla naszych gotówkowych klientów poszukujemy:
1. Mieszkania 3-pokojowego na osiedlu Bazylany
2. Kawalerki na parterze lub 1 piętrze
3. Mieszkania 2-pokojowego w wysokim standardzie
Posiadasz jedną z powyższych nieruchomości?
Zadzwoń do nas!
Patrycja Szmagalska 518 524 828
Agnieszka Białasz 665 751 038
Jonatan Urban 885 851 148
PÓŁNOC NIERUCHOMOŚCI

eprasa.pl 7f276542c0

GMINA LEŚNIOWICE Tym razem sukces w Bukowinie Tatrzańskiej...

Nasze śpiewaczki święcą tryumfy!

Dlaczego „Rakołupianki" udały się aż na Podhale? Odbywał się tam 57. Festiwal Folkloru Polskiego „Sabałowe Bajania". W Ogólnopolskim Konkursie Gawędziarzy, Instrumentalistów, Śpiewaków, Drużbów i Starostów Weselnych ludowe śpiewaczki osiągnęły znakomite rezultaty. Wyśpiewały trzecie miejsce.

źródło: Gmina Leśniowice

Udowodniły swoją artystyczną wartość

A osiągnięcie tego sukcesu wiązało się z nie lada wysiłkiem. Konkurencja była spora, ponieważ w ramach przeglądu wystąpiło ponad 40 zespołów i solistów. „Rakołupianki" zaprezentowały się z najlepszej możliwej strony, a ich muzyczne argumenty okazały się bardzo przekonujące. Proces dochodzenia do laurów musi być jednak okupiony ciężką pracą, a tej „Rakołupianki" nie szczędziły nigdy. Dzięki determinacji i zaangażowaniu są rozpoznawalne i kojarzone z jakością, o jakiej wiele zespołów może na razie tylko pomarzyć.

Okazuje się, że „Rakołupianki" są „najmłodszym" zespołem ludowym związanym z gminą Leśniowice, ale posiadają już spore, artystyczne doświadczenie.

- Powstałyśmy w 2006 roku. Przez prawie 10 lat byłam kierownikiem artystycznym „Rakołupianek", a obecnie funkcję tę pełni **Agnieszka Mazurek** – wyjaśnia **Bożena Czerniej**, która obecnie odpowiada za przygotowanie repertuaru zespołu.

Bo kulturę zgłębia się poprzez spacery

Na repertuar składają się pieśni, które pani Bożena osobiście notowała, a które były najczęściej zasłyszane w okolicznych miejscowościach. W poszukiwaniu cennych „pereł" lokalnego folkloru przemierzyła wszystkie leśniowickie wioski. Zachowały się wśród ludzi, śpiewane wieczorami, podczas świąt, uroczystości i tradycyjnych obrzędów. I gdyby 17 lat temu nie zadała sobie tego trudu, dziś repertuar zespołu byłby uboższy o wiele ważnych pozycji.

- Opracowanie pieśni to zadanie niezwykle wymagające. Trzeba bowiem brać pod uwagę wiele różnych elementów. Pieśni bywają niekompletne. Ktoś zapamiętał jedną zwrotkę, inny wszystkie. Poza tym dochodzi do tego kwestia języka, miejscowej gwary. Należy zadbać o to, aby słowa nie straciły swojego pierwotnego, językowego charakteru – wyjaśnia Czerniej.

To dzięki gwarze bowiem ocala się w pieśniach zjawiska kulturowo najcenniejsze, a których pozbawione są kompozycje popularne, stylizowane na „ludowe".

Utrzymanie zespołu nie jest rzeczą łatwą – jedni przychodzą, inni odchodzą, zmieniają się czasy i ludzkie gusta. Pasjonaci muszą się zatem starać, aby ich działalność mogła trwać. Obecnie skład zespołu buduje dziewięć pań.

- Są to, wspomniana już przeze mnie, **Agnieszka Mazurek**, kierownik zespołu, **Agnieszka Śliwińska**, **Elżbieta Kogut**, **Lilianna Kulawczuk**, **Luba Karpus**, **Elżbieta Łuczkiewicz**, **Maria Dziedzic**, **Karolina Panas** i ja – mówi pani Bożena.

Amatorki, które osiągnęły wyżyny

I dodaje, że każdy sukces zespół traktuje z dużą pokorą. Śpiewaczki cieszą się, że ktoś docenił ich pracę i trud. Nie do końca dowierzają też własnym umiejętnościom.

- Cóż, to dla nas niezwykle ważne, że ktoś dostrzega walory naszego śpiewania. Jesteśmy kobietami ze wsi, amatorkami. Nikt nas tego śpiewu przecież specjalnie nie uczył. Szkolimy się same. Nie współpracowałyśmy nigdy z żadnymi instruktorami śpiewu, specjalistami. Uważamy jednak, że nie ma w tym nic niewłaściwego. Dzięki temu możemy przekazać wszystko to, co najważniejsze... – mówi Czerniej.

Trudno nie zgodzić się z tym, że „Rakołupianki" wypracowały odpowiednią jakość, dzięki której rozpoznawane są już niemal w całym kraju. Pokonały dużą konkurencję i podzieliły z publicznością kulturowym bogactwem naszego regionu. Czy można oczekiwać czegoś więcej, zajść dalej? Jednym słowem - czy zespół stawia jeszcze przed sobą artystyczne wyzwania?

- Na pewno tak, chociaż wyszukiwanie nowych pieśni nie jest proste. Przeszukałyśmy już praktycznie wszystko, co było do przeszukania. Pod względem muzycznym Leśniowice nie mają już chyba dla nas żadnych tajemnic. Chociaż kto wie? Czasami okazuje się, że nowych inspiracji dostarczają nam np. przyjezdni goście. Ktoś, kto zachował w pamięci różne wspomnienia z okresu wczesnego dzieciństwa – mówi członkini „Rakołupianek".

Starsze śpiewaczki zastanawiają się nad tym, jak przekazać bogatą schedę młodym następcom. Tymczasem nadzieję wiążą z **Karoliną Panas**, która jeszcze się uczy i nie wyruszyła „w daleki świat". Ale jak będzie? Czas pokaże... **RC**

GMINA DOROHUSK Krzyż, który obejmuje „wczoraj" i „dziś"...

Memento dla kolejnych pokoleń

W niedzielę, 16 lipca, w Dorohusku miało miejsce oficjalne odsłonięcie Krzyża Wołynia. To wymowny symbol, który niesie ze sobą podwójne przesłanie.

Po pierwsze – mówi o tym, że o wołyńskim ludobójstwie nie wolno nam nigdy zapomnieć. Ten historyczny fenomen należy nieustannie zgłębiać, poddawać wnikliwym naukowym badaniom oraz „zapisać" na stałe w zbiorowej świadomości. Po wtóre – krzyż jako symbol chrześcijański nawołuje do tego, aby podjąć próbę wybaczenia krzywd i aby akt ten wpłynął na rzeczywiste stosunki pomiędzy obecnymi narodami Polski i Ukrainy. Należy oczywiście zauważyć, że w żadnej mierze nie są to zadania łatwe do wykonania, ale wydaje się, że jeśli nie zostaną podjęte i zrealizowane, to nigdy, jako naród, nie dojrzejemy, nie uporamy się z Wołyniem i pamięcią o nim.

Jacek Grabowski, jeden z mieszkańców Dorohuska, doszedł do wniosku, za Herbertem, że „mało jest czasu" i że „trzeba dać świadectwo". Pamięć o wydarzeniach, które dotknęły pokolenie jego przodków, przynagliła go do tego, aby nadać jej bardzo realny, materialny wymiar. A czym można wyrazić cierpienie niewinnych jak nie krzyżem właśnie? Ten projekt nosił w sobie całymi latami. I uznał, że teraz właśnie przyszedł czas, aby spróbować go zrealizować.

- Pan Jacek zgłosił się do mnie 1,5 roku temu i zakomunikował po prostu, że ma gotowy krzyż. Widział bardzo wyraźnie cały projekt i to, że tuż obok krzyża będą stały kamienie. Początkowo nie zgodziłem się z jego wizją, ale w toku wielu rozmów z przedstawicielami IPN-u doszliśmy do wniosku, że warto podążać tą ścieżką – mówi ks. **Witold Gąciarz**, proboszcz parafii pw. Jana Nepomucena w Dorohusku.

Podczas uroczystości Grabowski został odznaczony Krzyżem Obrońców Wołynia 1939-1944.

- Można powiedzieć, że krzyż był ostatnim ratunkiem. Moja matka, gdy się rozpoczęła rzeź Ostrówek, uciekała wraz z całą rodziną pod kościół w Lubomlu. Kościół z sześćsetną historią. Znalazło w nim schronienie wiele polskich rodzin. Skupili się pod kościołem, czyli krzyżem - mówił w Dorohusku pan Jacek.

Dwa głazy - fundament nowej rzeczywistości

Na potężnych głazach, które stoją po obu stronach krzyża, umieszczono tablice, których treść została uzgodniona z pracownikami instytutu. Na jednej z nich widoczna jest mapa dawnego województwa wołyńskiego, natomiast na drugiej umieszczono napis „Pamięci Polaków z Wołynia, poległych i zaginionych na frontach II wojny światowej oraz ofiar niemieckiego i sowieckiego totalitaryzmu i zbrodni dokonanej przez ukraińskich nacjonalistów z OUN-UPA".

- Kiedy obejmowałem parafię cztery lata temu, nie do końca zdawałem sobie sprawę z tego, jak wielu jest w Dorohusku potomków Wołyniaków, uciekinierów z tamtego pogromu. Dopiero kolejne wydarzenia związane z projektem krzyża uświadomiły mi, że ta pamięć Wołynia jest w mieszkańcach Dorohuska bardzo żywa – wyjaśnia ks. Gąciarz.

Edward Waleczek wydarzenia sprzed 80 lat przeżywał jako roczne dziecko. Kiedy Ukraińska Powstańcza Armia dotarła do jego rodzinnej Woli Ostrowieckiej, był 30 sierpnia 1943 roku. Śmierć przyszła do rodzinnego domu Waleczków wczesnym rankiem...

- Ukraińcy kazali iść wszystkim do szkoły na „zebranie". Moja mama udała się tam wspólnie z dziadkami i wszystkimi domownikami. Mój tato natomiast miał im powiedzieć, że tylko da zwierzętom jeść i też przyjdzie do szkoły. Podejrzewał, że dzieje się coś niedobrego i ukrył mnie i kuzynkę mamy w słomie, w stodole... – wspominał podczas uroczystości Waleczek.

Świat rozpadł się na ich oczach

Ojciec Waleczka był świadkiem masowej grabieży dokonywanej w opustoszałych gospodarstwach. Ukraińcy zabierali z polskich domostw wszystko, co uznali za przydatne, a resztę podpalali. Małemu Edwardowi i jego cioci udało się przeżyć dzięki zaradności dzielnego taty.

- Ojciec obawiał się, że spalimy się razem z zabudowaniami, dlatego podjął decyzję o ucieczce w stronę Ostrówek. Po drodze wziął z jakiegoś przypadkowego domu kożuch, chleb i kawałek słoniny. Późnym wieczorem ukryliśmy się w cmentarnej krypcie, pomiędzy trumnami. Przesiedzieliśmy tam podobno całą noc. A rano udaliśmy na stację kolejową do Jagodzina i dalej, do Dorohuska – relacjonuje na podstawie rodzinnych wspomnień pan Edward.

Nowe życie Waleczków rozpoczęło się właśnie tutaj, w Dorohusku. Tuż po przyjeździe zostali umieszczeni w punkcie zbornym w pałacu Suchodolskich, a następnie otrzymali przydział na chałupę. Po pewnym czasie rodzinie udało się wybudować nowy dom, ale całe dotychczasowe życie zostawili w płomieniach po drugiej stronie Bugu.

Wołyń - „nowa" Polska. Najtrudniejsza podróż w życiu

Dla **Stanisławy Sawickiej** akt wmurowania krzyża wiązał się z odbyciem długiej „podróży" w bolesną przeszłość. Przypomniała sobie całą wołyńską drogę, która wiodła z jej rodzinnych Kupraczy aż na zachód Polski, do Wałcza.

- Do Okopów przyjechaliśmy 15 maja 1943 roku, a 25 czerwca udaliśmy się dalej, do Wałcza. Te kilka tygodni przeczekaliśmy właśnie tutaj, w gminie Dorohusk. Mój tato organizował ucieczkę dla wszystkich znajomych Polaków. Poszukiwał transportu, furmanek, każda rodzina mogła zabrać najpotrzebniejsze rzeczy. Najczęściej jednak uciekinierzy nie zabierali wiele lub prawie nic – wspomina Sawicka.

Pociąg z Wołyniakami i innymi osobami, które chciały przedostać się na zachód Polski, jechał w sumie dwa tygodnie. Dłuższy postój zaplanowano w Bydgoszczy. Uciekinierami zaopiekowali się wolontariusze z Czerwonego Krzyża. Starali się zapewnić wszystkim względne warunki bytowania. Organizowali odzież i zapewniali ciepłe posiłki.

- Kiedy dotarliśmy do kresu naszej podróży, okazało się, że wiele domostw zamieszkują jeszcze Niemcy. Przetrwaliśmy dzięki opiece wolontariuszy. Nie mieliśmy absolutnie nic, byliśmy bosi. Pamiętam, że staliśmy codziennie w kolejce po gorący obiad – mówi Sawicka.

To na tzw. ziemiach odzyskanych rozpoczęło się dla rodziny nowe życie. Ale powojenna Polska nie była dla kresowiaków wymarzoną idyllą. Rodzinę dopadły demony „nowych czasów".

- Moi bracia byli w czasie okupacji w partyzantce. Po naszym osiedleniu w nowym miejscu trafili do wojska, ale UB bardzo szybko „wyłuskiwało" z jego struktur byłych AK-owców. Uciekali, kluczyli, to były trudne czasy – mówi Sawicka.

Życie, które ma gorzki smak

I nowe życie do dzisiaj traktuje jako niezwykły prezent i nie do końca odkryty dar. Wszystko wskazywało bowiem na to, że Sawiccy nigdy nie przejadą na drugą stronę Bugu. Ciocia pani Stanisławy i jej 7-letnia córka zostały zarąbane.

- Tuż przed ukraińską akcją mieszkałam trochę u wujostwa. Wujek był niepełnosprawny, bardzo cierpiał. Zmarł na krótko przed całą rzezią. Mieli córeczkę, Marysię. Doskonale pamiętam te nasze wspólne zabawy, jako dzieci nieźle mu dokuczaliśmy, ale on nigdy nie powiedział nam ani jednego złego słowa – wspomina ze łzami w oczach pani Stanisława. I dodaje. – To byli bardzo dobrzy, uczciwi ludzie.

W uratowaniu kuzynów pani Stanisławy pomóc chciał znajomy Ukrainiec. Rodzina nie miała już nic do stracenia. Wuj Sawickiej nie żył, więc przyjaciel rodziny zaproponował, że spróbuje wywieźć matkę i córkę w bezpieczne miejsce. Nie udało się...

- Miały uciekać do wioski Rymacze... Wszystko było już gotowe. Ciocia spakowała jakieś rzeczy na wóz i pojechały. Jak się później okazało, w swoją ostatnią drogę – relacjonuje na podstawie rodzinnych wspomnień córka uciekinierów. - Tego znajomego Ukraińca oprawcy ciężko pobili i kazali na wszystko patrzeć. Po rozruchach zebrał szczątki cioci i Marysi i przywiózł do Rymaczów. Tam zostały pochowane – mówi ze łzami w oczach pani Stanisława. **RC**

eprasa.pl 7f276542c0

Zrób mammografię – wyprzedź raka

Rak piersi niezmiennie należy do najczęściej diagnozowanych nowotworów złośliwych wśród Polek. Do czynników ryzyka jego rozwoju należy m.in. wiek. Najczęściej chorują panie w przedziale 50-69 lat. To im dedykowany jest program wczesnego wykrywania raka piersi.

fot. (źródło: peakSTOCK)

Większe prawdopodobieństwo pojawienia się schorzenia występuje u pań, u których w rodzinie notowano wcześniej przypadki raka piersi. Do czynników ryzyka zaliczamy również: mutacje genetyczne, np. w genach BRCA1, BRCA2, wczesne miesiączkowanie (przed 12. rokiem życia), późną menopauzę (po ukończeniu 55. lat), późny poród (po 35. roku życia), bezdzietność, niewłaściwą dietę, obfitującą w szkodliwe tłuszcze i cukier, ubogą w warzywa, owoce oraz zdrowe tłuszcze, stosowanie przez dłuższy czas hormonalnych środków antykoncepcyjnych i/lub hormonalnej terapii zastępczej.

Niestety schorzenie we wczesnej fazie najczęściej nie daje żadnych objawów. Dlatego niezwykle istotne jest samobadanie piersi oraz regularne przeprowadzanie badań obrazowych, takich jak mammografia.

Do mammografii nie trzeba się specjalnie przygotowywać. Ponieważ konieczne będzie rozebranie się do pasa, warto ubrać się odpowiednio wygodnie. W dniu badania nie należy stosować na skórę dezodorantu z talkiem, balsamu ani kremu. Jeśli mammografia wykonywana jest po raz kolejny, dobrze zabrać ze sobą zdjęcia i opis poprzedniego badania dla porównania. Pomaga to lekarzom zinterpretować wynik, a w wielu przypadkach pozwala uniknąć konieczności wykonywania dodatkowych badań.

Przypominamy, że badanie nie wymaga skierowania lekarskiego i można je wykonać w dowolnym miejscu w Polsce niezależnie od miejsca zamieszkania.

W tym tygodniu mammobus odwiedzi:

Powiat krasnostawski:

Środa (**26 lipca**) – w godz. 8-14, **Kraśniczyn**, ul. Kościuszki 21, mammobus stać będzie na parkingu urzędu gminy, nr tel.: 723 351 002, 723 351 003.

Powiat chełmski:

Piątek (**28 lipca**) – w godz. 9-17, **Sawin**, ul. Rynek 16, mammobus parkować będzie przy placu targowym, nr tel.: 58 767 34 44. **szer**

Lato z RCKiK

Trwa trzecia już edycja akcji Lato z RCKiK organizowanej przez Regionalne Centrum Krwiodawstwa i Krwiolecznictwa w Lublinie. W określonych dniach w każdym oddziale czekać będą na krwiodawców atrakcyjne gadżety.

Do Chełma „Lato z RCKIK" dotrze w poniedziałek, 31 lipca, i gościć tu do piątku, 4 sierpnia lipca. Każdy, kto wtedy zgłosi się do miejscowego oddziału (ul. Szpitalna 53, tel. 82 565-56-51, 530-770-997, rejestracja dawców: poniedziałek - piątek w godz. 7-12) i odda krew, otrzyma prezent.

Krwiodawcy z Włodawy i okolic, a także odpoczywający na tym terenie turyści będą mogli wziąć udział w tej słonecznej akcji w tych samych dniach. Będzie prowadzona w punkcie przy al. Piłsudskiego 66, tel. 82-572 39 55, 604 905 552, rejestracja: poniedziałek - piątek 7-12. **szer**

POD NASZYM PATRONATEM

Zostań bohaterem – oddaj krew

fot. Chełmski Oddział Klubu HDK „Legion"

CHEŁM Krew to najcenniejszy dar, jaki możemy przekazać drugiemu człowiekowi. Nigdy nie wiemy, czy jutro sami nie będziemy potrzebowali tego niezastąpionego leku, jakim jest krew, a więc zadbajmy o jej zapasy

W najbliższy wtorek (25 lipca) w godzinach 7-12 w siedzibie Oddziału Terenowego w Chełmie Regionalnego Centrum Krwiodawstwa i Krwiolecznictwa w Lublinie odbędzie się akcja krwiodawstwa. Będzie ona powiązana z organizowaną przez Klub HDK Legion Ogólnopolską Kampanią Honorowego Krwiodawstwa 4HEROES 2023.

Jak informuje chełmski oddział Klubu HDK Legion, na krwiodawców, dzięki partnerom akcji, czekać będzie poczęstunek, upominki oraz Certyfikaty 4HEROES za oddaną krew.

Oddawanie krwi nie zajmuje dużo czasu ani nie wymaga wiele wysiłku, a umożliwia pozyskanie ratującej życie substancji, której nie da się wytworzyć w laboratoriach.

Przypominamy, że krwiodawcą może zostać osoba w wieku 18-60 lat, która jest zdrowa i waży nie mniej niż 50 kg. W dniu poprzedzającym donację najlepiej odstawić wszelkie używki, ograniczyć tłuste potrawy oraz dobrze nawodnić organizm, czyli wypić dużą ilość wody lub soku (minimum 2 litry) zamiast kawy czy herbaty. W samym dniu donacji również nie można zapominać o nawodnieniu organizmu oraz koniecznie zjeść lekkie śniadanie. Nie należy oddawać krwi na czczo! **szer**

Celem kampanii jest szerzenie idei honorowego krwiodawstwa, w tym zachęcanie społeczeństwa do dzielenia się życiodajnym płynem, jakim jest krew w czasie wakacji oraz promocja Wojska Polskiego.

Nie zatruwaj sobie wakacji

Wysokie temperatury otoczenia sprzyjają szybkiemu rozwojowi drobnoustrojów i psuciu się żywności. Jej przechowywanie w odpowiednich warunkach, zarówno w sklepie, jak i w domu, jest kluczowe dla zapewnienia bezpieczeństwa. Równie ważne jest jej przygotowanie, a później przechowywanie. O czym należy pamiętać? Najlepszym drogowskazem jest dokument Światowej Organizacji Zdrowia – 5 kroków do bezpieczniejszej żywności.

Utrzymuj czystość

- myj ręce przed kontaktem z żywnością i podczas jej przygotowywania,
- myj ręce po wyjściu z toalety,
- myj i odkażaj wszystkie powierzchnie i sprzęty wykorzystywane podczas przygotowywania żywności,
- chroń kuchnię i żywność przed owadami i innymi zwierzętami.

Oddzielaj żywność surową od ugotowanej

- oddzielaj surowe mięso, drób, owoce morza od innej żywności,
- do przygotowywania surowej żywności używaj oddzielnego sprzętu i przedmiotów, np. noży i desek do krojenia,
- magazynuj żywność w oddzielnych pojemnikach, tak aby nie dopuścić do kontaktu między żywnością surową z już ugotowaną.

Gotuj dokładnie

- gotuj dokładnie, przede wszystkim mięso, drób, jaja i owoce morza,
- żywność taką jak np. zupy doprowadzaj do wrzenia tak, aby zyskać pewność, że osiągnęła ona temperaturę 70°C. Co do mięsa i drobiu, musisz mieć pewność, że soki z wnętrza tych produktów są czyste – nie różowe,
- odgrzewaną żywność przed spożyciem również odgrzej do temperatury powyżej 70° C.

Utrzymuj żywność w odpowiedniej temperaturze

- nie pozostawiaj ugotowanej żywności w temperaturze pokojowej przez okres dłuższy niż dwie godziny,
- wszystkie gotowane i łatwo psujące się produkty przechowuj w lodówce (najlepiej w temperaturze poniżej 5°C),
- utrzymuj wysoką temperaturę (ponad 60°C) gotowanych potraw tuż przed podaniem,
- nie przechowuj żywności zbyt długo, nawet jeśli przechowujesz ją w lodówce,
- nie rozmrażaj zamrożonej żywności w temperaturze pokojowej (zanurz produkt w ciepłej wodzie lub użyj urządzeń grzejnych).

fot. pixabay.com/monicore

Używaj bezpiecznej wody i żywności

- używaj bezpiecznej wody lub poddaj ją takim działaniom, aby stała się ona bezpieczna,
- do spożycia wybieraj tylko świeżą i zdrową żywność,
- wybieraj żywność, która została przygotowana tak, aby była bezpieczna, np. pasteryzowane mleko,
- myj owoce i warzywa, szczególnie jeśli jesz je na surowo,
- nie jedz żywności, która utraciła już datę przydatności do spożycia. **szer (źródło WHO)**

maymed Chełm
PORADNIA ORTOPEDYCZNA
· USG stawów biodrowych
· kontuzje sportowe, zwyrodnienia
· urazy, złamania, blokady
· leczenie osoczem i komórkami macierzystymi
· diagnostyka USG/RTG
PRACOWNIA USG / RTG
· USG tarczycy
· USG węzłów chłonnych
· USG szyi (ślinianki, tarczyca, węzły chłonne)
· USG jamy brzusznej
· USG piersi
BEZPŁATNA MAMMOGRAFIA dla pań w wieku 50-59 lat
Przychodnia Marmed Chełm, ul. Obłońska 9 82 563 90 74

GABINET STOMATOLOGICZNY
lek. stom. Beata Olszamowska
KONTRAKT NFZ
Nowy OŚRODEK ZDROWIA
ul. Diamentowa 8, Kamień
tel. 602 178 942
82- 567 15 17
CZYNNY
pon. - czw. 9.00 -13.00
wt. 13.00 - 18.00
śr. 9.00 - 14.00
ZAPRASZAMY PACJENTÓW Z CHEŁMA I OKOLICZNYCH GMIN
5545

PRACOWNIA PROTETYCZNA
Technik dentystyczny
Jadwiga Branecka - Kania
pl. Kupiecki 10 (II piętro)
pon. - pt.: 10.00 - 16.00
Tel: 606 902 148
3658

Lek. med. Zbigniew Bąk
SPECJALISTA NEUROLOG
Chełm, ul. Zachodnia 41 (os. Gwarek)
Przyjmuje: poniedziałki, czwartki, od godz. 16.00
Rejestracja telefoniczna 82 564 30 74
3236

NEUROLOGICZNY GABINET LEKARSKI
lekarz Teresa Serwacka spec. neurolog
Pracownia EEG - badanie czynności mózgu
DOPPLER - przepływ krwi (tętnice, żyły)
USG
Chełm, Rejowiecka 119
Rejestracja tel.: 502 297 639, 508 654 759
82 565 56 98, 512 835 211
7237

GABINET ZDROWIA PSYCHICZNEGO
PRZYCHODNIA SPECJALISTYCZNA CENTRUM
Dr n. med. Marek Daniłosio
lekarz specjalista psychiatra psychoterapeuta
leczenie zaburzeń psychicznych u dorosłych, młodzieży i dzieci
Chełm, ul. Szpitalna 47/10
82 569 90 10, 82 569 90 11
www.przychodniacentrum.com
6405

www.nzozlekdent.pl
LEK-DENT Chełm, ul. Wołyńska 32
lek. med. Tomasz Wojewoda
specjalista ginekolog-położnik
zaprasza
poniedziałki - 16:00 - 18:00
KOMPLEKSOWA OPIEKA położnicza i ginekologiczna
USG, KTG i cytologia
Rejestracja tel.
82 563 13 53, 82 565 13 53
3061

APTEKA pomocna
pn - pt 7:00 - 21:00
sob 8:00 - 21:00
ul. Szpitalna 40 Chełm
4749

LEK DENT Chełm ul. Wołyńska 32
Dr n.med. Krzysztof Wojewoda
Specjalista Ginekolog-Położnik
zaprasza
wtorki środy piątki
USG i KTG (w ramach wizyty)
Kolposkopia
Rejestracja tel.
82 563 13 53, 82 565 13 53
4184

APTEKA Na Deptaku
pn-pt 7:00 - 19:00
sob 7:00 - 17:00
ul. Lwowska 21/7 Chełm
3650

eprasa.pl 7f276542c0

Co jest grane?

BARBIE

komedia

Ekscentryczna i indywidualistyczna Barbie zostaje wygnana z Barbieland z powodu swoich niedoskonałości. Bohaterka wyrusza wraz z Kenem w podróż po prawdziwym świecie, w którym przeżywa rozmaite przygody. Kiedy jednak jej rodzinny świat jest zagrożony, Barbie powraca ze świadomością, że to, co czyni ją inną, czyni ją również silniejszą.

CHEŁM

CKF ZORZA 24-27 lipca – godz. 17.15 i 19.30

KRASNYSTAW

KINO MORSKIE OKO 26 lipca - godz. 18.15 i 20.15; 27 lipca – godz. 9.15, 11.15 i 18.15; 28-30 lipca – 16 i 19.45

NAZNACZONY: CZERWONE DRZWI

horror

W ostatnim rozdziale przerażającej sagi rodziny Lambertów, Josh (Patrick Wilson) i Dalton (Ty Simpkins), który jest już w college'u, aby raz na zawsze pozbyć się demonów, muszą zmierzyć się z mroczną przeszłością swojej rodziny oraz mnóstwem nowych i jeszcze bardziej przerażających historii i strachów, które czyhają na nich za czerwonymi drzwiami.

WŁODAWA

KINO WDK 26-27 lipca – godz. 19

MIĘDZY NAMI ŻYWIOŁAMI

animacja

Akcja filmu rozgrywa się w Żywiołowie, mieście zamieszkanym przez przedstawicieli ognia, wody, ziemi i powietrza. Iskra to twarda, sprytna i ognista dziewczyna, która wbrew woli ojca zaprzyjaźnia się z zabawnym, płynącym z prądem chłopakiem imieniem Wodek. Ich znajomość wywraca świat Iskry do góry nogami i sprawia, że bohaterowie zaczynają na nowo odkrywać otaczający ich świat.

KRASNYSTAW

KINO MORSKIE OKO 26-27 lipca – godz. 14.15 i 16.15

WŁODAWA

KINO WDK 28-30 lipca – godz. 15 i 17

W hołdzie powstańcom

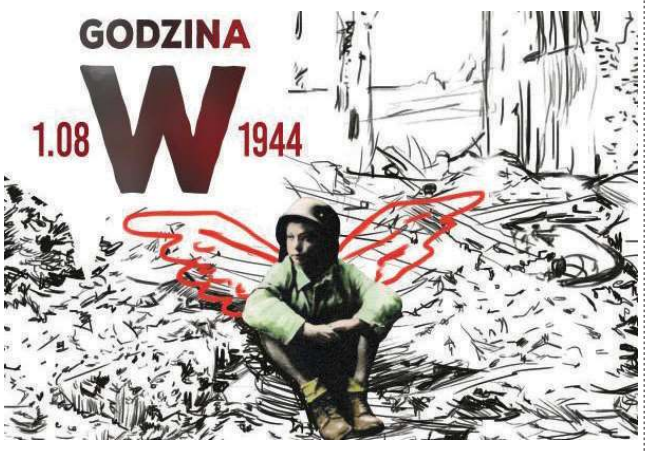

KONCERT 1 sierpnia, w 79 rocznicę wybuchu Powstania Warszawskiego, Chełmski Dom Kultury zaprasza na koncert zatytułowany „Godzina W" i do wspólnego śpiewania powstańczych piosenek.

Na scenie wystąpią doświadczeni muzycy, jak i młodzi artyści związani z Chadekiem. Usłyszymy między innymi tradycyjne piosenki powstańcze, jak i te współczesne poświęcone powstaniu.

Miejscem wydarzenia będzie skarpa przy parkingu ChDK-u. Początek o godz. 19. Wstęp wolny. W razie niepogody koncert przeniesiony zostanie do sali widowiskowej.

Powstanie Warszawskie było największym zrywem ruchu oporu w okupowanej Europie. Uznawane jest za jedną z pięciu najbardziej zaciętych bitew II wojny światowej. Obliczone było na kilka dni walk, trwało dwa miesiące. **szer**

Eclectic Music na skarpie ChDK-u

fot. facebook.com/ECLECTICmusicpl

KONCERT W najbliższy piątek (28 lipca) kolejny z cyklu wakacyjnych koncertów „Muzyczna Skarpa". Tym razem wystąpi chełmski zespół „Eclectic Music". Na wydarzenie, które rozpocznie się o godz. 20, zaprasza Chełmski Dom Kultury.

Formację tworzą: **Agnieszka Jaszczuk** - saksofon, **Jaromir Wójcik** - perkusja, **Marcin Kamiński** - bass, **Artur Szokaluk** - banjo, śpiew, gitara i **Sebastian Bardzał** - gitara, śpiew. Ich muzyka to połączenie różnych gatunków, takich jak folk, blues, rock czy nawet country. Piosenki są autorskimi kompozycjami członków zespołu, choć zdarza im się także czasami sięgać po teksty znanych poetów. To, co wyróżnia brzmienie EM, to z pewnością banjo i saksofon, które nadają zespołowi bluesowo-jazzowego charakteru. Muzyków można było usłyszeć m.in. podczas Motopikników w Woli Uhruskiej, na finałach WOŚP w Chełmie, podczas jednej z chełmskich Nocy Kultury czy w zamojskim klubie jazzowym Kosz. W ubiegłym roku zespół wydał debiutancką płytę zatytułowaną „Opowieści z kraju nad Wisłą".

W przypadku niesprzyjających warunków pogodowych impreza zostanie przeniesiona do ChDK.

Wstęp wolny. **szer**

Partnerem wydarzenia Muzyczna Skarpa – cykl letnich koncertów plenerowych jest Województwo Lubelskie „Lubelskie Smakuj Życie!".

Konopnicka muzycznie

DZIEŃ Z AUTORKĄ

KONCERT 24 lipca we Włodawie koncert z utworami Marii Konopnickiej w aranżacji muzycznej Janusza Strobla i w wykonaniu Nuli Stankiewicz. Początek o godz. 18. Wstęp wolny.

Muzyczny projekt łączy prostotę i mądrość wierszy Konopnickiej z liryczną, autorską muzyką i subtelną interpretacją.

Podczas spotkania wybrzmią teksty znane i mniej znane, których treść – jak twierdzą organizatorzy - przemówi do młodszej i starszej widowni. W ciągu dnia, przed koncertem, w plenerowej przestrzeni WDK odbędą się literackie i plastyczne warsztaty dotyczące twórczości Marii Konopnickiej. Skierowane są do dzieci i rodziców czy dziadków. Dzieła powstałe na warsztatach plastycznych zostaną zaadaptowane do scenografii wieczornego koncertu, a ochotnicy wśród dzieci i dorosłych przeczytają lub wyrecytują fragmenty utworów poetki.

Inspiracją do organizacji koncertu była płyta "Niezapominajki", autorstwa obojga artystów. Pokazała, że aranżacje w niej zawarte są przeznaczone zarówno dla najmłodszych, jak i dla dorosłych odbiorców.

Początek warsztatów zaplanowano na godzinę 12, a koncert „Niezapominajka" na godzinę 18. Wstęp na oba wydarzenia jest bezpłatny.

Organizatorem Dnia z Marią Konopnicką „Niezapominajka" – koncert Nuli Stankiewicz jest Fundacja Sztuki Kreatywna Przestrzeń przy współpracy z Włodawskim Domem Kultury. Wydarzenie dofinansowano ze środków Ministra Kultury i Dziedzictwa Narodowego w ramach programu Narodowego Centrum Kultury: Kultura - Interwencje. Edycja 2023.

opr. szer

„Pierwszy człowiek" pod gwiazdami

SEANS Tym razem w letnim kinie zobaczyć będzie można amerykańską produkcję z 2018 roku pt.: „Pierwszy człowiek". Projekcja w najbliższy czwartek, 27 lipca, na muzealnym dziedzińcu przy ulicy Podwalnej. Początek około godz. 20.30, tuż po zapadnięciu zmroku. Wstęp wolny.

Film **Damiena Chazelle'a** opowiada historię słynnego astronauty Neila Armstronga (w tej roli **Ryan Gosling**), ze szczególnym uwzględnieniem lat 1961-1969. Wtedy to mężczyzna zostaje liderem misji kosmicznej Gemini 8, podczas której odbywa się pierwsze w historii dokowanie dwóch statków kosmicznych na orbicie. Nie jest to jednak takie proste. Armstrong wraz z drugim astronautą cudem wracają na Ziemię. Rok po tragedii Apollo 1 astronauta dowiaduje się, że zostanie dowódcą misji Apollo 11. Jej celem jest pierwsze w historii lądowanie człowieka na Księżycu.

Film zdobył Oscara za efekty specjalne, dziewięć innych nagród oraz 59 nominacji. **szer**

Tak palili fajkę

WYSTAWA W Muzeum Regionalnym w Krasnymstawie (ul. Marszałka J. Piłsudskiego 5a) oglądać można wystawę „Mieszczańska kultura palenia tytoniu. Fajki w nowożytnej tradycji i obyczajowości mieszkańców Krakowa".

Wszystkie zaprezentowane na niej zabytki archeologiczne związane z paleniem tytoniu w dawnych czasach datowane są na okres od XVII do I połowy XIX wieku i pochodzą ze zbiorów Muzeum Archeologicznego w Krakowie. Ekspozycja została zrealizowana według pomysłu **Jakuba Puziuka**, pracownika krakowskiego muzeum. W Krasnymstawie gościć będzie do 29 grudnia br. **szer**

Klubowicze zapraszają do Asteroid City

SEANS „Asteroid City" to tytuł filmu, do obejrzenia którego zaprasza Krasnostawski Klub Miłośników Dobrego Kina. Projekcja w najbliższy czwartek (27 lipca) o godz. 20.15.

„Asteroid City" to film, którego akcja toczy się w fikcyjnym amerykańskim miasteczku, ukrytym pośród pustynnych krajobrazów, w latach pięćdziesiątych ubiegłego wieku. Historia opowiada o konwencji Junior Stargazer, która miała zjednoczyć młodych uczniów i ich rodziców z różnych stron kraju, dając im możliwość wspólnego spędzenia czasu, rywalizacji oraz rozwijania swoich pasji naukowych. Jednakże los stawia przed nimi trudne wyzwania, gdy niespodziewane zdarzenia na całym świecie zmieniają bieg wydarzeń, wprowadzając chaos i niepewność w życie mieszkańców miasteczka.

W obsadzie filmu, który wyreżyserował **Wes Anderson**, znalazły się prawdziwe gwiazdy. Zobaczymy między innymi **Scarlett Johansson**, **Tildę Swinton**, **Toma Hanksa**, **Edwarda Nortona**, **Adriena Brody'ego**, **Jeffa Goldbluma**, **Jasona Schwartzmana**, **Steve'a Carrella**, **Bryana Cranstona** czy **Margot Robbie**. **szer**

Co jest grane?

MIRACULOUS: BIEDRONKA I CZARNY KOT. FILM

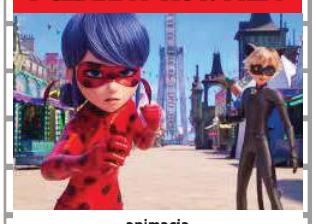

animacja

Kiedy tajemniczy złoczyńca zaczyna grozić Paryżowi czarną magią, do walki z nim staje Marinette, nieśmiała nastolatka przemieniona w superbohaterkę – Biedronkę. Próbując pogodzić niebezpieczną misję z obowiązkami w domu i szkole, łączy siły z obrońcą sprawiedliwości – Czarnym Kotem. Nie wie jednak, że pod maską bohatera ukrywa się jej kolega z klasy, w którym od dawna jest zakochana.

WŁODAWA

KINO WDK 26-27 lipca – godz. 17

MISS KRAKEN. RUBY GILLMAN

animacja

16-letnia Ruby Gillman nie może spędzać czasu z dzieciakami na plaży, ponieważ jej nadopiekuńcza mama, zabroniła jej wchodzić do wody. Ale kiedy złamie tę zasadę, odkryje, że jest potomkinią wojowniczych Krakenów, strażników oceanów, chroniących je przed próżnymi, żądnymi władzy syrenami, i jest przeznaczona do odziedziczenia tronu po swojej babci Wojowniczej Królowej Siedmiu Mórz.

CHEŁM

CKF ZORZA 24-27 lipca – godz. 13 i 15; 22-23 lipca – godz. 11 i 13

KRASNYSTAW

KINO MORSKIE OKO 28-30 lipca - godz. 14.15 i 18

SYTUACJA AWARYJNA

komedia

Kiedy okazuje się, że na skutek nieszczęśliwego wypadku w pociągu brakuje prowadzącego go maszynisty, do grupy zamkniętych w wagonie ludzi dociera, że są zdani wyłącznie na siebie. Wśród nich znajdują się członkowie zespołu muzycznego, małżeństwo w średnim wieku, także mały chłopiec. Wszyscy mają wspólny cel – jak najszybciej zatrzymać skład i się z niego wydostać. W tym samym czasie lokalne władze planują akcję ratunkową.

WŁODAWA

KINO WDK 28-30 lipca – godz. 19

eprasa.pl 7f276542c0

Wiktoria z szansą na tytuł

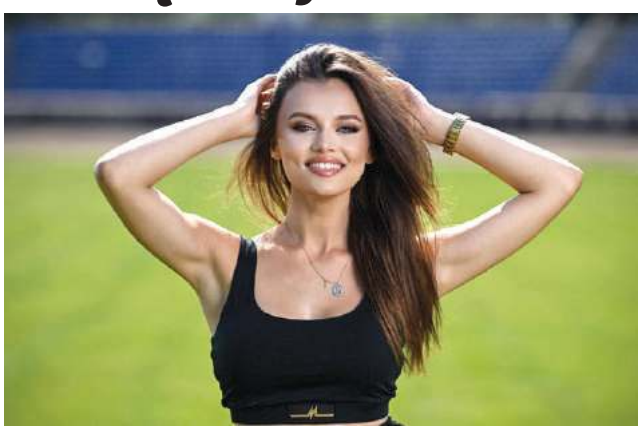

GM. SIEDLISZCZE Pochodząca z Lipówek w gminie Siedliszcze Wiktoria Przybylska jest jedną z kandydatek to tytułu Miss Startu PGE Ekstraligi. Jako fanka motoryzacji i zmagań żużlowych, walczy nie tylko o nagrody, ale również reprezentowanie zawodników w jednej z ulubionych dyscyplin.

Wiktoria Przybylska jest osobą, która podprowadza żużlowców Motoru Lublin na start wyścigu. W tegorocznej edycji o tytuł miss rywalizuje z ponad dwudziestoma innymi dziewczynami reprezentującymi czołówkę polskich klubów. Głosowanie odbywa się za pośrednictwem strony speedwayekstraliga.pl, a głos można oddawać codziennie do 20 sierpnia.

Wiktoria od dziecka jest fanką motoryzacji, a także samego Motoru Lublin, który jest krajową potęgą w żużlu. Udział w konkursie zasugerowała jej przewodnicząca podprowadzających.

- Już po pierwszej styczności z tą dyscypliną stałam się jej fanką, więc cieszę się, że mogę reprezentować ulubiony klub - mówi Wiktoria. - Emocje podczas zawodów są niesamowite, każdy powinien się o tym przekonać. Miło patrzeć na zaangażowanie naszych kibiców, którzy raz za razem udowadniają, że są jak jedna wielka rodzina.

To nie jest pierwszy konkurs miss, w którym startuje 22-letnia siedliszczanka. W zeszłym roku znalazła się wśród dziesięciu najpiękniejszych Polek podczas gali Miss Polski 2022. **MP**

ChKS stawia na rozwój

CHEŁM Grzegorz Stawinoga przejął funkcję prezesa spółki Chełmski Klub Sportowy, zajmując miejsce Artura Juszczaka. Przed nim szereg wyzwań.

Grzegorz Stawinoga oficjalnie objął funkcję prezesa 14 lipca, ale już w czerwcu został powołany do zarządu Chełmskiego Klubu Sportowego. Ten krótki okres poświęcił na zapoznanie się ze strukturą spółki, specyfiką jej funkcjonowania, szeroko pojętymi sprawami organizacyjnymi oraz oczywiście współpracownikami.

- Jeżeli mówimy o funkcjonowaniu spółki jako podmiotu prawa handlowego, to naszym priorytetem jest zabezpieczenie przychodów, czyli sponsorów. Wiemy już, że utrzymamy tych głównych, którzy wspierali nasze kluby w poprzednim sezonie. Na tym jednak nie koniec, ponieważ prowadzimy rozmowy z kolejnymi sponsorami, licząc na to, że szybko nawiążemy kolejne współprace - mówi Grzegorz Stawinoga. - Naszym głównym zadaniem na tym gruncie jest uzyskanie stabilizacji finansowej, a także usprawnienia organizacyjne, które są niezbędne, żeby nasze zespoły uzyskiwały jak najlepsze wyniki sportowe.

Wsparcie dla drużyn działających pod szyldem Chełmskiego Klubu Sportowego nie przestaje płynąć. Siatkarze Arki mają już do dyspozycji nową szatnię, a ich fizjoterapeuci dodatkowy sprzęt. W planach jest również zakup maszyny do zagrywki. Wzmocniony został też sztab trenerski, natomiast sezon przygotowawczy przed I ligą nasi siatkarze rozpoczną bez jednego zawodnika, który dołączy w późniejszym czasie. Jak zapowiada prezes spółki, będzie to niespodzianka transferowa. Rozgrywki ligowe ruszają 16 września. Wcześniej, bo już w pierwszy weekend sierpnia, zmagania w III lidze zainauguruje Chełmianka, podejmując u siebie KSZO Ostrowiec Świętokrzyski.

Kolejnym elementem rozwoju Chełmskiego Klubu Sportowego, na który stawia nowy prezes, jest wzmocnienie akademii. Jej cel to rozwój młodych miejscowych zawodników, którzy w przyszłości mieliby zasilić szeregi Arki oraz Chełmianki.

- W tym zakresie przygotowujemy akcję promocyjną, uzupełniamy niezbędny sprzęt szkoleniowy, zabezpieczamy infrastrukturę, a także podpisujemy umowy z trenerami. Nabór do akademii planujemy uruchomić pod koniec sierpnia - dodaje Grzegorz Stawinoga. **MP**

Piąty zlot motocyklistów i „dobrych aniołów”...

GM. SIEDLISZCZE Zapaleni motocykliści przyzwyczaili się już do tego, że reakcja na hasło „Motocyklan” może być tylko jedna. Jaka? Pora wyciągnąć swojego wiernego „druha” z garażu, zatankować i ruszyć do Siedliszcza.

Kiedy? Już 5 sierpnia, zatem czasu, by dobrze się przygotować, nie pozostało już tak wiele. Warto zebrać się zaprzyjaźnioną ekipą, zabrać najbliższych i dobry humor.

Jeden ze współorganizatorów zlotu, **Sławomir Posturzyński**, mówi, że ostatnimi czasy zloty bywały różne, ponieważ plany „Motocyklanu” krzyżowały nieprzewidziane czynniki, a przede wszystkim pandemia.

- Mamy już wszystko dopięte na ostatni guzik i wydaje się, że nic nie stanie na przeszkodzie, by się udało. Wszyscy jesteśmy do dyspozycji i w gotowości – zdradza Posturzyński.

Formuła zlotu jest bardzo szeroka. Obejmuje nie tylko zapalonych motocyklistów, ale wszystkich tych, którzy chcą się po prostu dobrze pobawić i miło spędzić czas. Można powiedzieć, że to bardzo przyjemny, rodzinny piknik.

- W tym roku startujemy nieco wcześniej niż zwykle. Wydarzenie otworzy msza św. o godzinie 10. Następnie ruszymy na naszą paradę motocyklową, która przebiegać będzie drogami powiatu i około. 11.40 powrócimy na plac targowy w Siedliszczu, gdzie oficjalnie powitamy wszystkich uczestników zlotu – mówi o przebiegu wydarzenia Sławomir Posturzyński.

Czas będzie można spędzić przy pieczonej kiełbasce, dobrej muzyce i w gronie zaprzyjaźnionych kompanów. Scenę rozgrzewać będą m.in. Navara oraz Sęk. Goście zlotu będą mogli również dołożyć swoją małą cegiełkę do dużego dzieła, jakim jest zbiórka środków na potrzeby **Jasia Żuka**. To ośmiolatek, który potrzebuje profesjonalnego aparatu słuchowego.

- Środki dla Jasia będziemy zbierali podczas różnych fantowych licytacji i zbiórek, które będą trwały do końca naszego spotkania – wyjaśnia organizator zlotu.

Imprezę zakończy wspólne ognisko, które zapłonie około godziny 19. Ci, którzy będą mieli na to ochotę, będą mogli spędzić przy nim miły wieczór. **RC**

Od kiedy pijani kierowcy będą tracili samochody?

KRAJROŚNIE liczba osób jeżdżących po pijanemu. I nic nie zapowiada zmiany tych nawyków wśród kierowców. Co z przepisami przewidującymi konfiskatę aut takim osobom?

Policyjne statystyki mrożą krew w żyłach. W ciągu pierwszych 3 miesięcy tego roku policjanci zatrzymali aż 20 631 pijanych kierowców. To o 15 proc. więcej niż w pierwszym kwartale 2022 r.

Statystycznie – jak policzyły motofakty.pl – codziennie wyjeżdżało na drogi aż 228 nietrzeźwych kierowców.

Ministerstwo Sprawiedliwości odpowiedziało na to nowymi, zaostrzonymi przepisami drogowymi – konfiskatą aut nietrzeźwym kierowcom.

Tak miało być

W pierwszej wersji przepisów każdy nietrzeźwy kierowca, w którego krwi byłoby co najmniej 1,5 promila alkoholu, miał stracić samochód. W przypadku recydywistów dolna granica alkoholu we krwi została ustalona na poziomie 0,5 promila. Te przepisy nie weszły jednak w życie, za to zostały znowelizowane.

Tak będzie

W przypadku jadących na podwójnym gazie kierowców, którzy będą mieli we krwi od 0,5 do 1 promila alkoholu, konfiskata samochodu nie będzie obowiązkowa. Ostateczną decyzję w tej sprawie podejmie sąd.

Jeśli jednak kierowca w ciągu 24 miesięcy po raz drugi zostanie zatrzymany za jazdę po wypiciu alkoholu, to wtedy straci samochód. I nie będzie miało znaczenia, czy jadąc po pijanemu, spowodował wypadek drogowy.

Procedura będzie prosta – policja tymczasowo zajmie auto na okres do 7 dni. Następnie prokurator orzeknie zabezpieczenie mienia, a sąd przepadek pojazdu.

Sąd będzie mógł odstąpić od tego w wyjątkowych przypadkach. I to tylko wtedy, kiedy jadący po pijanemu kierowca nie spowoduje wypadku drogowego.

Jeśli samochód nie jest wyłączną własnością kierowcy, wówczas sąd orzeknie przepadek majątku o równowartości pojazdu sprzed wypadku.

Od kiedy będzie obowiązywał nowy przepis?

Nowe przepisy o konfiskacie samochodu pijanym kierowcom mają wejść w życie 14 marca 2024 roku. **News4Media**

2269
NOWOŚĆ!!!
Sprawdzenie auta przed zakupem
- elementy, które były malowane
- geometrię i stan zawieszenia
- komputerowy odczyt usterek
- stan układu hamulcowego
MOTO-POL
Chełm, al. Przyjaźni 2
tel./fax (82) 565 50 30
GOODYEAR DUNLOP FULDA DEBICA

Wypożyczalnia przyczep i lawet
Chełm, ul. Chemiczna 15
tel. 505-601-548

CHEŁM OPON SERWIS Baza
OPONY CAŁOROCZNE
82/565-18-95
CHEŁM
Dembowskiego 1/2

2007
SAMOCHODOWE INSTALACJE GAZOWE
elcar
MONTAŻ - SERWIS • SPRZEDAŻ CZĘŚCI
KLIMATYZACJA AUTOELEKTRONIKA
Chełm, ul. Zawadówka 22
82 5602114, 503 156 879
elcar@auto-gaz.chelm.pl
SERWIS SYSTEMÓW HOLENDERSKICH
VIALLE LOVATO BRC LANDIRENZO AG

eprasa.pl 7f276542c0

Rywalizowali na olimpiadzie

STRZELECTWO Strzelcy MKS Dragon Chełm, wspólnie z reprezentantami innych klubów województwa lubelskiego, rywalizowali w Starachowicach podczas Ogólnopolskiej Olimpiady Młodzieży.

Najlepiej z chełmian spisał się **Kacper Kędzierawski**, który zajął ósme miejsce w karabinie sportowym trzy postawy (545 pkt) i 20. w karabinie pneumatycznym 50 strzałów (484,5 pkt). W tych samych konkurencjach **Kamil Rybczyński** był kolejno 23 (506 pkt) i 34 (464,4 pkt), a **Kuba Mojski** 28 (491 pkt) i 31 (472,4 pkt). W sumie reprezentanci Dragona zdobyli 12 punktów z 22 uzyskanych przez delegację naszego województwa, które wliczają się do rankingu Ministerstwa Sportu i Turystyki.

Lubelskie zajęło 13. lokatę, do czego przysłużyli się jeszcze: **Alicja Matys** (Orlik Lublin), **Rusłan Chmykało** (Chemik Lublin) i **Weronika Wawrzusiszyn** (Twierdza Zamość). Natomiast MKS Dragon Chełm w klasyfikacji klubowej zajął 24. miejsce wśród 52 kluby.

MP

Garda na podium Brejdaka

MTB Jarosław Garda, kolarz GKK Peleton Okszów, wrócił do Chełma ze srebrnym medalem. Podczas ultramaratonu Brejdak Gravel w Janowie Lubelskim zdecydował się na dystans 105 km.

Trasa w całości wiodła przez lasy janowskie, a kolarze walczyli nie tylko z ukształtowaniem terenu, ale również z wysoką temperaturą, która nawet wśród drzew sięgała powyżej 30 st. C. **Jarosław Garda** początkowo musiał się też uporać z problemami technicznymi z przerzutką, ale po ok. 10 km udało mu się dogonić peleton. Czołówka się kurczyła, a na 75 kilometrze znajdowało się w niej już tylko pięciu zawodników. Ostatecznie, chełmianin dotarł na metę wspólnie z dwoma innymi kolarzami, a organizator przyznał im ex aequo drugie miejsce.

- Na ostatnich 500 m jechaliśmy przez tereny rekreacyjne w pobliżu plaży, ale trzeba było uważać, bo nie były za dobrze zabezpieczone - wspomina Jarosław Garda. - Mój czas to 3 godz. 45 min, a to bardzo dobry wynik, biorąc pod uwagę, że był to dopiero mój drugi start w tym sezonie. Drugie miejsce w tych zawodach to również jeden z moich największych dotychczasowych sukcesów.

MP

Wakacyjne zmagania na dwóch kółkach

KOLARSTWO 24 osoby wzięły udział w zawodach rowerowych w ramach Ligi Wakacyjnej z Miejskim Ośrodkiem Sportu i Rekreacji w Chełmie. Zmagania składały się z dwóch konkurencji: jazdy slalomem i jazdy wahadłowej, a na ostateczny wynik składała się uzyskana suma czasów.

W grupie czterolatków pierwsze miejsca zajęli **Ewelina Piątek** (2 min 23 sek.) i **Bartek Pilipczuk** (2 min 28 sek.). Wśród sześciolatków najszybsi byli **Lena Siemiątkowska** (1 min 52 sek.) i **Jakub Krupski** (1 min 37 sek.), wśród ośmiolatków **Ania Pilipczuk** (1 min 35 sek.) i **Marcel Gęba** (1 min 48 sek.), a wśród dziesięciolatków **Maria Pilipczuk** (1 min 26 sek.) i **Karol Wójtowicz** (1 min 22 sek.). W starszych grupach wiekowych najszybciej z konkurencjami poradzili sobie **Kacper Filipczuk** (1 min 20 sek.) i **Julia Gęba** (1 min 22 sek.)

MP

Dziewczyny z Tempa znów najlepsze

SIATKÓWKA PLAŻOWA Julia Radelczuk i Paulina Łabuz, reprezentantki Tempa Chełm, totalnie zdominowały rywalki podczas półfinałów Mistrzostw Polski juniorek młodszych w siatkówce plażowej. Areną zmagań były obiekty sportowe Katolickiego Uniwersytetu Lubelskiego.

fot. Tempo Chełm

W zmaganiach wzięły udział 32 pary, które zapewniły kibicom wiele emocji grą na wysokim poziomie. Nikomu nie udało się jednak sprostać doskonałej dyspozycji **Julii Radelczuk** i **Pauliny Łabuz**, które w pięknym stylu i bez straty seta, stanęły na najwyższym stopniu podium. Tym samym awansowały do finałów, które odbędą się w Mysłowicach w dniach 28-30 lipca.

MP

Wystrzelał złoty medal

STRZELECTWO Kamil Mirzwa, reprezentant sekcji strzeleckiej Fabryki Sportu i Chełmskiego Stowarzyszenia Strzeleckiego Magnum, był bezkonkurencyjny podczas zawodów Fort Pacew - Military Training Center level1, które odbyły się w ramach Polskiej Ligi Strzelectwa Dynamicznego.

Kamil Mirzwa i Michał Bajkowski

Kamil Mirzwa wygrał z bardzo dużą przewagą, zdobywając również 100 proc. do rankingu. Poza podium uplasował się inny reprezentant Fabryki Sportu, **Michał Bajkowski**, a w zawodach tym razem nie mógł wziąć udziału **Kamil Jakóbczak**.

- Do pokonania było dziewięć torów zróżnicowanych technicznie. Co prawda nie mieliśmy celów ruchomych, ale nie brakowało strzelania mocniejszą i słabszą ręką, jak również dłuższych dystansów - wspomina Kamil Mirzwa. - Muszę jednak przyznać, że to jedna z ciekawszych strzelnic, w której przyszło nam rywalizować, więc mam nadzieję, że będziemy gościli tam częściej. **MP**

Królewska gra zgromadziła najtęższe umysły

źródło: Gmina Leśniowice

SZACHY W Leśniowicach odbywał się otwarty turniej szachowy. Do rywalizacji przystąpiło wielu zdolnych graczy. W czyje ręce powędrował tytuł mistrza strategów?

Sporządzenie końcowej klasyfikacji poprzedziły oczywiście turniejowe zmagania, a te nie były łatwe. Ci, którzy mieli chrapkę na tytuł mistrza, musieli zmierzyć się ze sporą, bo liczącą 33 osoby konkurencją. Zawody zostały rozegrane systemem szwajcarskim na dystansie siedmiu rund w trzech kategoriach wiekowych. Sędzią głównym zawodów był **Edward Chowra**. Za organizację samego turnieju odpowiadali natomiast: Klub Sportowy „Astra" Leśniowice, wójt gminy Leśniowice **Joanna Jabłońska** oraz Szkoła Podstawowa w Leśniowicach.

W kategorii wiekowej „do lat 12" najlepszym szachistą okazał się **Hubert Kowiński**, reprezentujący MKS AGROS Chełm. Tuż za nim uplasował się **Karol Nowoświad** z Łaszczowa, natomiast na trzecim miejscu podium znalazła się **Martyna Być** z Arki Wojsławice.

W kategorii starszych graczy „do lat 18" tytuł mistrza szachów powędrował do **Bartosza Lipiaka** z Klubu Sportowego „Astra" Leśniowice. Drugie miejsce zajął **Adam Tadewicz** z Chełma, a trzecie **Konrad Blacha**, który, podobnie jak Lipiak, reprezentował leśniowicką „Astrę".

W kategorii open szachową mistrzynią została **Oliwia Prucnal**, która tym samym uzupełniła skład mistrzów rekrutujących się spośród zawodników „Astry". Na drugim miejscu znalazł się **Wojciech Mazur** z Warszawy, na trzecim **Arkadiusz Łuczkiewicz** z „Arki" Wojsławice, na czwartym uplasowała się **Karolina Radecka** z „Astry" Leśniowice, a stawkę zamknęła na piątej lokacie **Natalia Oszust**, która również reprezentowała barwy „Astry".

Dekoracji najlepszych zawodników dokonała wójt Joanna Jabłońska. Młodzi mistrzowie otrzymali puchary, nagrody oraz pamiątkowe dyplomy.

RC

eprasa.pl 7f276542c0

Trwają przygotowania do jesieni

PIŁKA NOŻNA W sierpniu piłkarze wracają na murawy, żeby zainaugurować kolejny sezon. Oprócz meczów ligowych, czekają ich jeszcze spotkania w ramach Pucharu Polski na szczeblu okręgowym. Okres przygotowawczy oznacza nie tylko treningi i sparingi, ale również zmiany kadrowe.

Turniej w Ruchu Izbica
fot. Patrycja Kwitek

„Chełmska husaria" gotowa do walki

Zespół Chełmianki, który utrzymał się w III lidze, po bardzo nerwowej końcówce sezonu, trenuje aktualnie w Rożdżałowie na boisku Kłosa Gmina Chełm. Do rundy jesiennej drużyna przygotowuje się pod skrzydłami **Grzegorza Bonina** oraz **Krzysztofa Bodziaka**. Biało-zieloni mają za sobą sparingi z Bronią Radom i Avią Świdnik, a także gry kontrolne z Górnikiem Łęczna i Świdniczanką. Grę w Chełmiance w najbliższym sezonie będą na pewno kontynuować: **Sebastian Ciołek**, **Adam Nowak**, **Piotr Piekarski, Krystian Wójcik**, **Krystian Mroczek**, **Jakub Bendara**, **Jakub Grzywaczewski** i **Paweł Perdun**. Do zespołu wrócił ponadto **Michał Kobiałka**, wychowanek chełmskiego Niedźwiadka, grający m.in. w szeregach Wisły Puławy, Pogoni Siedlce i Orląt Radzyń Podlaski. Pierwszy mecz ligowy podopieczni Grzegorza Bonina zagrają u siebie w pierwszy weekend sierpnia, podejmując KSZO Ostrowiec Świętokrzyski.

IV-ligowe roszady

W (19 lipca) zespół Startu Krasnystaw rozegrał drugi sparing w letnim okresie przygotowawczym. Drużyna prowadzona przez trenera **Marka Kwietnia** zremisowała 2:2 z Kryształem Werbkowice, a gole zdobyli **Radosław Lenard** oraz testowany zawodnik. Mecze kontrolne są sprawdzianem dla potencjalnych wzmocnień, zwłaszcza że Start uszczuplił się ostatnio o kilku piłkarzy. Oprócz **Dominika Skiby**, który zasilił skład II-ligowego słowackiego FK Humenne, szeregi zespołu opuścili jeszcze **Piotr Kożuchowski**, **Kornel Piwko** przechodzący do KS Łomianki, i **Jakub Czarniecki**, który z kolei w najbliższym sezonie będzie reprezentował barwy III-ligowego Sokoła Sieniawa.

Przygotowania do rozgrywek trwają już również w szeregach beniaminka IV ligi, czyli Ogniwie Wierzbica. Miejsce poprzedniego trenera przejął **Mykhailo Kaznokha**, który w poprzednim sezonie prowadził zespół Granicy Lubycza Królewska, a wcześniej Hetmana Zamość. W jego dorobku piłkarskim jest gra we wspomnianym Hetmanie, ale również Podlasiu Biała Podlaska, Huczwie Tyszowce i Krysztale Werbkowice. Treningi z nowymi podopiecznymi rozpoczął 18 lipca.

- Szukaliśmy szkoleniowca młodego i z perspektywami, żeby przełożyło się to na rozwój zespołu, a nie na stagnację. Dlatego po przejrzeniu wielu możliwości, zarząd naszego klubu uznał, że trener Kaznokha będzie najlepszym wyborem - mówi prezes Ogniwa Wierzbica, **Michał Kitajewski**. - Cały czas jesteśmy w świetnym okresie przygotowawczym i testujemy nowych zawodników. Frekwencja dopisuje, na każdym treningu jest około 20 osób, a ponadto mamy podpisane praktycznie wszystkie deklaracje, jeśli chodzi o piłkarzy z zeszłego sezonu.

Podzieje się w okręgówce

Zmiana na stanowisku trenera zaszła również w szeregach Bugu Hanna, któremu w poprzednim sezonie niewiele zabrakło, żeby utrzymać się w IV lidze. Miejsce po **Łukaszu Jankowskim** zajął 26-letni **Michał Gromysz**, były szkoleniowiec i zawodnik Tytanu Wisznice, a także piłkarz Lutni Piszczac, TOP-u 54 i Huraganu Międzyrzec Podlaski. Od dwóch lat posiada również własną akademię piłkarską w Wisznicach, więc ta dyscyplina towarzyszy mu na każdym kroku. Jak mówi, nowa funkcja dowodzenia Bugiem Hanna to dla niego wyzwanie w nowej lidze i w nowym okręgu.

Michał Gromysz

- Celem jest oczywiście wygranie jak największej liczby meczów, a tym samym zdobycie jak największej liczby punktów. Aktualnie drużyna jest w budowie i robimy wszystko, żeby na pierwsze spotkanie ligowe z Włodawianką być już w pełni gotowości. Trenujemy trzy razy w tygodniu, a plany sparingowe nam się klarują - mówi Michał Gromysz.

Przygotowania do rozgrywek okręgowych nabrały już też rozpędu w Kłosie Gmina Chełm, który w poprzednim sezonie praktycznie do samego końca walczył o fotel lidera z Ogniwem Wierzbica. Zespół prowadzony przez **Tomasza Hawryluka** pokonał w pierwszym sparingu drużynę Vitrumu Wola Uhruska 6:1, a w drugim zremisował 3:3 z Traweną Trawniki.

W Ruchu Izbica oficjalną inauguracją przygotowań do rundy jesiennej był Turniej o Puchar Prezesa, który rozegrany został 16 lipca. Wystąpiły w nim cztery drużyny. W finale zmagań Hetman Zamość pokonał 2:0 Kryształ Werbkowice, a w meczu o trzecie miejsce drużyna gospodarzy uległa 0:7 młodzieży Motoru Lublin.

- Tą rywalizacją rozpoczęli treningi przed sezonem, a przed nami również sparingi - mówi trener Ruchu Izbica, **Roman Blonka**. - Przed jesienią zmierzymy się z Gryfem Gmina Zamość, Potokiem Sitno i Omegą Stary Zamość.

Granica Dorohusk rozpoczęła przygotowania do jesieni w połowie lipca, a w pierwszym treningu brało udział 17 zawodników. Jak przekazał nam prezes klubu, **Konrad Czebiera**, nikt z dotychczasowego składu nie zadeklarował odejścia, testowane są natomiast nowe-stare twarze.

- Z wypożyczenia z Kłosa wrócił **Artur Antoniak**, treningi wznowił również jego brat **Michał**, który nie mógł grać w poprzednim sezonie z powodów osobistych. Wracają zawodnicy, którzy leczyli kontuzje. W pierwszej drużynie trenuje też dwóch graczy ze składu juniorów, są też nowe osoby, ale o personaliach jeszcze nie będę mówił. Jeśli chodzi o mecze kontrolne, to mamy zaplanowane dwie gry, z Unią Rejowiec i z juniorami starszymi Lublinianki.

30 lipca oficjalnie wystartują przygotowania do nowego sezonu w GKS Pławanice Kamień. Tego dnia zespół ma zaplanowany turniej wewnętrzny, natomiast w sierpniu rozegra sparingi z Saweną Sawin, Startem Pawłów i Hutnikiem Ruda-Huta.

- W gruncie rzeczy już trenujemy, ale bez zrywów, bo część zawodników wraca dopiero z urlopów - mówi trener zespołu z Kamienia, **Robert Hawryluk**. - Zaszły u nas zmiany kadrowe, ponieważ drużynę opuścili **Tomasz Soroka**, **Stanisław Domińczuk** i **Marian Wyrwa**, ale dziury chcemy łatać swoimi wychowankami. Nie mamy presji na awans, przede wszystkim chcemy czerpać przyjemność z gry.

W najbliższym sezonie w chełmskiej okręgówce o punkty powalczy GKS Łopiennik, który awans wywalczył sobie po barażach z Vitrumem Wola Uhruska. Przygotowania wśród podopiecznych trenera **Sebastiana Kowińskiego** ruszyły 12 lipca.

- Trenujemy trzy razy w tygodniu, a frekwencja jest zadowalająca. Mamy zaplanowane dwa sparingi: z Bratem Siennica Nadolna oraz z Traweną Trawniki. Żaden z zawodników nie zadeklarował, że odchodzi z klubu, więc szykujemy się do ligi w składzie, w którym wywalczyliśmy awans. Chcemy jednak pozyskać młodzieżowców, dwóch już z nami trenuje, trzech ma jeszcze dołączyć. Mamy też nadzieję na wzmocnienia zawodnikami z wyższych lig, ale na razie rozmowy trwają i nie chcę zdradzać więcej szczegółów.

Kto w A, a kto w B?

Chełmski Oddział Lubelskiego Związku Piłki Nożnej podjął decyzję, że od tego sezonu część drużyn będzie rywalizowała w nowo utworzonej klasie B. Rozgrywki w niej rozpoczną się 27 sierpnia, a o awans do klasy A będą walczyć zespoły: Astra II Leśniowice, Hutnik II Ruda-Huta, Sawena Sawin, Bug II Hanna, Vojsławia Wojsławice, Unia II Białopole, Tatran Kraśniczyn, Sinko Energy Bezek, Frassati II Fajsławice i Ruch II Izbica.

Mykhailo Kaznokha

W związku z tym, że wymienione rezerwy Bugu Hanna wycofały się do niższej ligi, w A klasie z powrotem znalazła się drużyna Hutnika Dubeczno. Zespół prowadzony przez **Grzegorza Nowickiego** uszczuplił się o dwóch doświadczonych zawodników, czyli **Krzysztofa Jędruszaka** i związanego ze składem niemal 30 lat **Zbigniewa Gałązkę**. Drużynę zasilą natomiast 15-letni **Jakub Iwaniec** i **Mateusz Mikitiuk**, który grał wcześniej w trampkarzach Hutnika Dubeczno.

Zespół Vitrumu Wola Uhruska, który pod koniec poprzedniego sezonu wiódł prym w swojej grupie A klasy, ma za sobą sparingi z Kłosem Gmina Chełm i Victorią Żmudź. Z powodu problemów z obrońcami, w obu meczach uległ rywalom, ale jak zaznacza trener **Łukasz Drzewicki**, gry kontrolne traktuje jak jednostki treningowe.

- Miałem okazję sprawdzić kilku zawodników na nowych pozycjach i przetestować kolejne taktyki, zwłaszcza na tle rywala z okręgówki - dodaje.

Pierwszy sparing na pewno do udanych zaliczy Eko Różanka, która pokonała na wyjeździe okręgowego Orła Srebrzyszcze 11:3. Trener **Kamil Karwatiuk** nie wyciąga jednak z tego daleko idących wniosków:

- Ten mecz polegał na testowaniu zawodników po obu stronach, był też okazją do realizacji wstępnych założeń i celów motorycznych oraz taktycznych. Ale na pewno na plus jest to, że z bardzo dobrej strony pokazała się nasza młodzież.

Zmiany kadrowe szykują się w szeregach rezerw Chełmianki, które trenują już na własnych obiektach.

- Dojdzie nam kilku nowych zawodników, luki będziemy również uzupełniać juniorami z Niedźwiadka - wyjaśnia trener drugiego składu biało-zielonych, **Andrzej Krawiec**. - Nie mamy presji sparingowej, przed ligą skupiamy się na tym, żeby dobrze wypaść w rozgrywkach pucharowych.

Robert Wójcik, prezes i szkoleniowiec Agrosu Suchawa, spodziewa się, że przed jego drużyną ciężki sezon, ale do gry przystąpi ona złożona głównie z wychowanków klubu.

- Aktualnie trenujemy trzy razy dziennie, a w planach mamy sparing m.in. z LKS Milanów. Poza tym czeka nas jeszcze turniej organizowany przez Hutnika Dubeczno, w którym postaramy się obronić zeszłoroczne drugie miejsce, walcząc jednocześnie o pierwsze.

MP

Wspomóż nasze drużyny

Dwie akademie piłkarskie z naszego regionu walczą o nagrodę w ramach konkursu Super Bonus organizowanego przez PZU. O tym, kto ją otrzyma, zdecydują wyniki głosowania internautów, które trwa do 5 września.

Nagrodą w konkursie jest sprzęt lub odzież sportowa o wartości 10 tys. zł. W gronie kilkunastu walczących o nią akademii jest ta należąca do Ruchu Izbica, która powstała w 2021 r.

- Dumą naszego klubu jest ponad setka utalentowanych dzieci, w sześciu grupach wiekowych. Wierzymy, że budujemy przyszłe gwiazdy futbolu, jednocześnie kształtując empatię i postawę fair play. Ruch Izbica to inspirująca społeczność, w której stawiamy na szacunek i wzajemne wsparcie. To miejsce, w którym pomagamy najmłodszym wzbić się ku nieograniczonym możliwościom - zachęca do głosowania klub z Izbicy.

W konkursie PZU startuje również Uczniowski Klub Sportowy Football Academy Chełm, który działa od pięciu lat i zrzesza dzieci w wieku od 4 do 12 lat.

- Prężnie się rozwijamy, bierzemy udział w rozgrywkach ligowych oraz licznych turniejach. Zrzeszamy niespełna 150 zawodników, trenujących w naszych niebiesko-białych barwach! Cieszynka jaką prezentują chłopcy to pokaz radości po strzeleniu bramki jak u najlepszego piłkarza świata **Kyliana Mbappe** - uwielbiamy jego ofensywną grę - pisze o sobie UKS Football Academy Chełm.

Głosowanie odbywa się na stronie pzu.pl/dobra-druzyna/akcja-super-bonus.

MP

Biegowo i rowerowo

BIEGI Dwoje reprezentantów sekcji biegowej Ruchu Izbica udowodniło, po raz kolejny, że niestraszny im nawet największy upał.

Tomasz Popis pojawił się na Dolnośląskim Festiwalu Biegów Górskich i zdecydował się na dystans SuperTrail liczący 130 km. Do mety dotarł w 19 godz. 2 min 25 sek., zajmując 18 miejsce w open (na 211 startujących) i drugie w swojej kategorii wiekowej.

W tym samym czasie **Jolanta Bojarczuk** wzięła udział w zawodach rowerowych Rajdy dla Frajdy w Janowie Podlaskim. Dystans 112 km pokonała w 4 godz. 27 sek.

MP

eprasa.pl 7f276542c0

ZAMÓW OGŁOSZENIE przez SMS

KROK 1
Wpisz w telefonie komórkowym **dowolnej sieci** SMS z treścią ogłoszenia, podając kolejno:
- kod rubryki (wybierając właściwy z listy obok)
- treść ogłoszenia (podać koniecznie numer telefonu kontaktowego, w przypadku stacjonarnego należy wpisać numer kierunkowy)

PRZYKŁAD ST.zwr.Oddam szczeniaczka w dobre ręce.tel. (82) 555-00-33, 012-345-678
Pomiędzy wyrazami w treści ogłoszenia należy robić odstępy.
SMS z ogłoszeniem może zawierać maksymalną ilość znaków* włącznie z kodem rubryki (za znak uważamy literę, cyfrę, spację, znak interpunkcyjny itd.)
Nie należy używać polskich znaków (ł, ś, ń, ź, ć, ż, ę, ą).

KROK 2
OGŁOSZENIA DROBNE
DO 60 ZNAKÓW
Wyślij SMS z treścią ogłoszenia pod numer **74567**
Koszt SMS-a **4,92 zł z VAT**
W przypadku przekroczenia 60 znaków, ogłoszenie nie będzie zaakceptowane.

OGŁOSZENIA W DZIALE USŁUGI (bez ramki)
DO 60 ZNAKÓW
Wyślij SMS z treścią ogłosznia pod numer **79567**
Koszt SMS-a **11,07 zł z VAT**
W przypadku przekroczenia 60 znaków, ogłoszenie nie będzie zaakceptowane.

DO 100 ZNAKÓW
Wyślij SMS z treścią ogłoszenia pod numer **91991**
Koszt SMS-a **23,37 zł z VAT**
W przypadku przekroczenia 100 znaków, ogłoszenie nie będzie zaakceptowane.

OGŁOSZENIA W RAMCE USŁUGI LUB INNE
DO 90 ZNAKÓW
Wyślij SMS z treścią pod numer **91991**
Koszt SMS-a **23,37 zł z VAT**
W przypadku przekroczenia 90 znaków, ogłoszenie nie będzie zaakceptowane.

Po zweryfikowaniu ogłoszenia przez Dział Ogłoszeń pod względem jego zgodności z zasadami określonymi w regulaminie zamieszczania ogłoszeń przez SMS, otrzymasz potwierdzenie przyjęcia lub odrzucenia ogłoszenia.
Ogłoszenie ukaże się w najbliższym poniedziałkowym wydaniu „Super Tygodnia Chełmskiego", jeżeli wyślesz je do czwartku do godz. 12.00**
Treść ogłoszenia powinna być zgodna z obowiązującym regulaminem Super Tygodnia Chełmskiego.

* W przypadku przekroczenia dopuszczalnej liczby znaków, Dział Ogłoszeń zastrzega sobie prawo do modyfikacji treści ogłoszenia lub jego nieopublikowania.
** Dział ogłoszeń zastrzega sobie prawo do nieopublikowania ogłoszenia w podanym wyżej terminie z powodów technicznych lub w przypadku przesunięcia daty wydania. W takiej sytuacji ogłoszenie zostanie opublikowane w pierwszym możliwym terminie.
Opłata z tytułu przesłania niezgodnego SMS-a nie podlega zwrotowi.
Wszelkie uwagi, pytania oraz reklamacje prosimy kierować na adres:
Biuro Reklam i Ogłoszeń, 22-100 Chełm, ul.: Lubelska 31
tel. 82 565 27 05
e-mail: reklama@supertydzien.pl

NAZWA	PREFIKS	BRAMKI	TARYFY	LICZBA ZNAKÓW
Ogłoszenie DROBNE	ST	74567	4,92 PLN z VAT	do 60
Ogłoszenie USŁUGI BEZ RAMKI	ST	79567	11,07 PLN z VAT	do 60
		91991	23,37 PLN z VAT	do 100
Ogłoszenie USŁUGI LUB INNE W RAMCE	STC	91991	23,37 PLN z VAT	do 90

RUBRYKI

KATEGORIA	PREFIKS
motoryzacja	mot
kupię	kp
zamienię	zam
wynajmę	wyn
usługi	usl
sprzedam nieruchomości	spn
sprzedam inne	spi
zwierzęta	zwr
inne	i
zdrowie i medycyna	zim
rolnicze	rol
nauka	nk
szukam pracy	sp
dam pracę	dp

MOTORYZACJA

SAMOCHODY KUPNO

SKUP AUT, GOTÓWKA, TRANSPORT. Tel. 794 564 080.

Skup aut: osobowe, busy, wszystkie marki, każdy stan. Tel. 727 563 368.

SAMOCHODY SPRZEDAŻ

Fiat uno, 1.0 benzyna, 1993 r., zabytek, zarejestrowany, ubezpieczony, ważny przegląd, c. 3 800 zł. Tel. 502 858 956.

Fiat uno, 1,0 benzyna, 1993 r., zabytek, zarejestrowany, ubezpieczony, ważny przegląd, szary metalik. Tel. 784 195 660.

Sprzedam. Peugeot 607, 2.2 HDI, 2003 r., brak przeglądu, ponieważ auto odpala na plak, OC, c. 4 300 zł. Tel. 577 967 757.

Audi a4, 2.0 tdi, 2008 r., 263 000 km, srebrny, c. 17 300 zł. Tel. 696 013 283.

Sprzedam. Opel vectra c, 1.8 benzyna, gaz, 2002 r., GTS, sprawny, opłacony, silnik czasem poszarpuje (czujnik), c. 5 000 zł. Tel. 577 967 757.

Sprzedam. VW passat, 1.9 TDI, 2005 rok, przebieg - 229 000 km, c. 9500 zł. Tel. 601 828 333.

Sprzedam. Opel astra, 2005 rok, 1.6, benzyna, centralny zamek, klimatyzacja, stan dobry, c. 11500 zł. Tel. 668 558 180.

Sprzedam. Honda CRU, 2.2D, 140 km, 2007 rok. Tel. 669 975 293.

Sprzedam. VW touran, 2005 rok, 1.9 TDI, 90 KM. Tel. 504 175 911.

Audi A6, 4 sztuki, z Niemiec. Tel. 732 808 900.

Sprzedam. Opel vectra 1.8 benzyna, gaz, 2002 r., GTS, sprawny, opłacony, do poprawek, stan dobry, c. 5000 zł. Tel. 577 967 757.

Mercedes E200, CDI 2005 r. Tel. 732 808 900.

Hyundai i20, 2017 r. Tel. 732 808 900.

MOTORYZACYJNE INNE

Sprzedam. Fotelik samochodowy, fioletowy, firmy 4 Baby, do 30 kg, stan bardzo dobry, c. 150 zł. Tel. 785 462 775.

Sprzedam. Reflektor przedni, prawy do passata B-5, reflektor przedni do fiata 126p, oraz inne części. Tel. 518 935 177.

Sprzedam. Części daewoo matiz, c. od 5 zł. Tel. 609 905 312.

Sprzedam. Komplet kół do skutera, prawie nowe. Tel. 507 377 277.

Sprzedam. Rozrusznik, alternator, sprawny do citroena berlingo 1,6 hdi. Tel. 507 377 277.

Skup aut, motocykli, ciągników. Tel. 518 440 516.

NIERUCHOMOŚCI

DOMY

Sprzedam. Dom murowany - 120 mkw., działka - 900 mkw., Chorupnik 97, gm. Gorzków, c. 150 000 zł. Tel. 605 764 394.

Sprzedam. Siedlisko w Mszannie: dom murowany - 125 mkw., działka - 39 a, c. 275 000 zł. Tel. 513 205 949.

Sprzedam. Dom drewniany, starodrzew do rozbiórki, Wierzbica. Tel. 500 101 015.

Sprzedam. Dom w stanie surowym, boczna Pszennej, ul. Jagiełły, c. do uzg. Tel. 504 589 487.

Sprzedam. Dom - 55 mkw., działka - 28 a, Drewniki gm. Kraśniczyn, c. 145 000 zł. Tel. 780 114 617.

Sprzedam. Dom murowany - 98 mkw., 5 pokoi, ul. Żurka, Krasnystaw, c. 319 000 zł. Tel. 780 114 617.

Sprzedam. Dom murowany - 92 mkw., działka - 30 a, Białoskóry, c. 225 000 zł. Tel. 513 205 949.

Sprzedam dom o pow. 100 mkw., Sawin, przy trasie Chełm - Włodawa, do remontu. Działka 16 a, 2 budynki gosp., media: woda, prąd, siła, kanalizacja, KW bez obciążeń. Nieruchomość w b. korzystnej lokalizacji, ma potencjał inwestycyjny, c. 420 000 zł do neg. Tel. 511 701 149

Sprzedam. Dom - 61 mkw., budynek gospodarczy - 94 mkw., do remontu, działka - 35 a, Klesztów. Żmudź, c. 135 000 zł. Tel. 604 573 308.

Sprzedam. Dom parterowy, murowany - 120 mkw., w Chorupniku, gm. Gorzków, c. 150 000 zł. Tel. 605 764 394.

Sprzedam. Dom - 42 mkw., działka - 17 arów, Wirkowice Pierwsze, prąd 3-fazowy, c. 79 000 zł. Tel. 780 114 617.

Sprzedam. Dom wolnostojący - 90 mkw., ocieplony, nowy dach, 3 pokoje, garaż w budynku, działka - 5,34 a, c. 510 000 zł. Tel. 503 730 988.

Sprzedam. Dom murowany - 140 mkw., w Bekieszy, gmina Cyców, działka - 40 arów, c. 300 000 zł. Tel. 513 205 949.

Sprzedam. Dom murowany - 73 mkw., Stręczyn Stary, gmina Cyców, działka - 90 arów, c. 380 000 zł. Tel. 513 205 949.

Sprzedam. Duży dom z wygodnym podpiwniczeniem, działka - 14 arów, Chełm. Tel. 601 916 800.

Sprzedam posesję lub zamienię na mieszkanie. Tel. 791 737 438.

MIESZKANIA

Wynajmę. 3 pokoje dla studentów, Lublin, dzielnica Czuby, II piętro, przy szpitalu na Al. Kraśnickich, c. 2000 zł + opłaty licznikowe. Tel. 666 964 927.

Sprzedam. M-3, os. Słoneczne, III p., 51 mkw., przy ul. Wieniawskiego, bez pośredników, c. 265 000 zł. Tel. 605 240 088.

Sprzedam. Mieszkanie - 56 mkw., 3 pokoje, gaz, ul. Armii Krajowej. Tel. 502 225 587.

Wynajmę. Stancja dla mężczyzny. Tel. 793 470 676.

Sprzedam. Mieszkanie - 61 mkw., 4 pokoje, po remoncie, Al. Piłsudskiego, tanio. Pilne. Tel. 603 302 764.

Sprzedam. Mieszkanie - 75 mkw., 4 pokoje, na parterze, Cyców, c. 269 000 zł. Tel. 513 205 949.

eprasa.pl 7f276542c0

czyste powietrze zdrowy wybór
Skorzystaj z programu
CZYSTE POWIETRZE
HÖRMANN
Bramy • Drzwi • Napędy
OKNA BRAMY DRZWI
Partner Handlowy
BRAMSTAL
Robert Maik
22-200 Włodawa, ul. Żeromskiego 21A
info@bramstalwlodawa.pl
bramstalwlodawa.pl
609 437 579
605 689 777
DRUTEX
ENGINEERED FOR YOU
7290

Przewóz osób i paczek
Wyjazdy z Polski:
wtorek i piątek
Powroty do Polski:
środa i sobota
Przemek
Holandia
Belgia
Niemcy
Polska
+48 665 372 558
+32 488 244 817
/busprzemek
4160

Sprzedam. Mieszkanie w kamienicy, bezczynszowe - 49 mkw., 2 pokoje, balkon, 1 piętro, c. 165 000 zł. Tel. 509 675 850.

Sprzedam. Mieszkanie na ul. Wolności, 3 pokoje, kuchnia, Chełm. Tel. 600 250 236.

Sprzedam. Kawalerka - 30 mkw., ul. Wołyńska, c. 153 000 zł. Tel. 518 144 775.

Wynajmę 2 pokoje dla rodziny. Tel. 507 982 778.

Wynajmę pokój dla 2 osób. Tel. 515 959 229.

Sprzedam. Mieszkanie - 73 mkw., 2 piętro, po remoncie. Tel. 888 057 214.

Sprzedam. Mieszkanie - 44 mkw., 4 piętro, ul. Wołyńska, c. do uzg. Tel. 725 461 838.

Sprzedam. Mieszkanie w centrum - 56 mkw., 3 pokoje, do remontu, przy ul. Armii Krajowej. Tel. 507 982 778.

Sprzedam. Mieszkanie w kamienicy - 49 mkw., bezczynszowe, I p., przy ul. Siedleckiej, c. 165 000 zł. Tel. 509 675 850.

Sprzedam. Mieszkanie, M-5, 3 piętro, osiedle Słoneczne, Chełm. Tel. 660 424 796.

Sprzedam. M-3 przy ul. Pułku Szwoleżerów, niski czynsz, c. 257 000 zł. Tel. 780 114 617.

Sprzedam. M-3, 1 piętro, 2 pokoje, ul. Graniczna, Dorohusk, c. 170 000 zł. Tel. 780 114 617.

Wynajmę mieszkanie - 54 mkw., 1 piętro, osiedle Bazylany. Tel. 502 360 805.

Sprzedam. M-3, kamienica, 57 mkw., bezczynszowe, Chełm, ul. Hrubieszowska, c. 215 000 zł. Tel. 572 686 032.

Wynajmę 2 pokoje w domu, 4 łóżka. Tel. 502 107 221.

Wynajmę. M-4, Śródmieście, kaucja + czynsz + odstępne + opłaty. Tel. 505 041 782.

Sprzedam. M-3, 50 mkw., III p., przy ul. Wolności, do remontu, c. 250 000 zł. Tel. 606 515 072.

Sprzedam. Mieszkanie - 93,15 mkw., 4 pokoje i kuchnia, w bloku, 2 piętro, garaż, Chełm. Tel. 733 639 057.

Mieszkanie na parterze, z balkonem - 31 mkw., Chełm, al. Żołnierzy I AWP. Po kapitalnym remoncie. Wysoki standard. Pełne wyposażenie, cena 319 000 zł. Tel. 793 777 599

Sprzedam. Kawalerka - 25 mkw., ul. Wojsławicka, parter, pilne. Tel. 572 472 833.

Sprzedam. Kawalerka - 36 mkw., na parterze, wspólnota mieszkaniowa, przy ul. Jedność, do zamieszkania od zaraz, c. 174 000 zł. Tel. 669 707 262.

Sprzedam. Mieszkanie do remontu, drugie piętro kamienicy, wspólnota, c. 124 000 zł. Tel. 605 657 046.

Sprzedam. Mieszkanie w Sawinie - 57,80 mkw., 3 pokoje, parter, centrum. Tel. 518 130 222.

Sprzedam. M-4, pierwsze piętro, po remoncie, piwnica - 20 mkw., ul. Okrzei, Krasnystaw. Tel. 509 688 207.

Sprzedam. Mieszkanie - 56 mkw., parter, Bezek Kolonia, c. 150 000 zł. Tel. 513 205 949.

Wynajmę lokal handlowo-usługowy - 90 mkw., ul. Powstańców Warszawy 9. Tel. 506 145 276.

Wynajmę lokal - 90 mkw., handel, usługi, ul. Powstańców Warszawy 9. Tel. 506 145 276.

Wynajmę. Lokal handlowy - 34,80 mkw., Chełm, ul. Lubelska 21/7, pod „Górką", c. 1000 zł. Tel. 609 413 963.

DZIAŁKI

Sprzedam PILNIE. Działka rolno-budowlana 2,20 ha (całość), w tym 2x30 budowlana, nr 131,132,133. Ludwinów, gm. Chełm. Cena do uzg. Tel. 508 193 853.

Sprzedam. Ziemia rolna użytkowana - 2,25 ha, las - 0,33 a, koło rzeki Uherki, Czułczyce. Tel. 605 363 307.

SCHODY, PODŁOGI, PARAPETY, BLATY, STOŁY, SZTACHETY, DESKI ELEWACYJNE, KANTÓWKI, LISTWY WYKOŃCZENIOWE
PRODUCENT
tel.609 413 767
4287

Sprzedam. Mieszkanie - 38 mkw., 2 pokoje, 2 piętro, ul. Kolejowa, c. 249 000 zł. Tel. 609 534 816.

Sprzedam. Mieszkanie - 45 mkw., 2 piętro. Tel. 667 948 729.

Sprzedam. M-3 - 44,6 mkw., 2 pokoje, kuchnia, łazienka, umeblowane, wyposażone, piękne, 4 piętro, c. 299 000 zł. Tel. 604 293 386.

Sprzedam. Mieszkanie 2-pokojowe, 50 mkw., po remoncie, umeblowane, c. 279 000 zł. Tel. 662 791 360.

Wynajmę 3 pokoje, studenci, uczennice, ul. Młodowskiej, Chełm, c. 400 zł/osoba. Tel. 663 915 227 .

LOKALE

Sprzedam. Lokal o powierzchni 21 mkw., ul. Lubelska 21/5, prąd, woda, kanalizacja, po remoncie, c. 120 000 zł. Tel. 782 673 210.

Sprzedam. Działka rolna - 1,5 ha, przy szosie, Kurmanów 2. Tel. 504 519 992.

Sprzedam. Działka rekreacyjno-budowlana, gmina Dubienka, blisko rzeka Bug, c. 39 000 zł. Tel. 604 971 897.

Działka budowlana - 6,5 a, przy ul. Zielonej, ogrodzenie, woda, gaz, c. 154 000 zł. Tel. 691 246 901.

Sprzedam. Działki budowlane, zalesione, od 1419 mkw. do 2350 mkw., niska cena, media, doskonały dojazd, Tytusin. Tel. 606 538 523.

Sprzedam. Las chłopski, mieszany - 1,26 ha, grab, dąb, sosna, Rakołupy Duże, gmina Leśniowice, c. 90 000 zł. Tel. 504 375 579.

Sprzedam. Działki budowlane po 10 a, blisko szkoła, media, urocze miejsce, Żółtańce, przystępna cena. Tel. 501 404 781.

Odstąpię. Działka ogrodnicza Relax, między wiaduktem a PKP, c. 5 000 zł. Tel. 602 469 322.

Działka budowlana 500 mkw. w atrakcyjnej lokalizacji. Chełm, ul. Wygon, bezpośrednio przy drodze asfaltowej. Cena 99 000 zł. Tel. 793 777 599

Działka 386 mkw. w Okunince - Jezioro Białe, bardzo dobra lokalizacja. Bezpośrednio przy drodze do centrum. Cena 159 000 zł. Tel. 793 777 599

Działka budowlana uzbrojona - 34 a, w Janowie przy ul. Mickiewicza. Dojazd drogą asfaltową z dwóch stron. Cena 219 000 zł. Tel. 793 777 599

Sprzedam. Działka rolna przy szosie, Kurmanów 2. Tel. 504 519 992.

Sprzedam, Siedlisko w Siekierzyńcach - 57 mkw., obora, stodoła, c. 99 000 zł. Tel. 513 205 949.

Sprzedam. Działka budowlana - 18,60 a, przy ul. Pszennej, c. do uzg. Tel. 693 444 345.

NIERUCHOMOŚCI INNE

Wynajmę garaż murowany, osiedle Słoneczne, ul. Wirskiego, do wynajęcia od 1 sierpnia, c. 350 zł. Tel. 510 719 194.

USŁUGI

Elewacje, tynki wewnętrzne, wykończenie wnętrz, docieplenie budynków, gładzie. Tel. 730 658 803.

TYNKI - maszynowe, gipsowe, cementowo–wapienne. Tel. 506 396 999

Usługi ogrodnicze. Cięcie drzewa, wycinka. Koszenie trawy. Porządkowanie terenów zewnętrznych. Tel. 785 231 548.

Cyklinowanie bezpyłowe, parkiety, panele. Tel. 602 324 113..

Usługi remontowo-budowlane, hydraulika, elektryka, łazienki, glazura, terakota. Tel. 519 522 621.

Transport, przeprowadzki, utylizacja gruzu, mebli itd. Tel. 667 666 679.

Usługi remontowe. Tel. 667 666 679.

Piaskowanie, dojazd do klienta. Tel. 501 606 240.

Transport, przeprowadzki, utylizacja mebli, opróżnianie mieszkań, piwnic. Tel. 788 213 681.

Chemia, matematyka, fizyka - korepetycje. Tel. 661 119 284.

MALOWANIE DACHÓW. Tel. 604 217 219.

Studnie głębinowe, pompy ciepła, ODWIERTY. Tel. 663 735 135. Tel. 663 735 235.

Glazura, terakota, gładź, sufity podwieszane, tapetowanie, malowanie. Tel. 797 575 587.

Minikoparka - wykopy: przyłącza, fundamenty, pod kostkę brukową. Wywóz ziemi i gruzu. Tel. 502 322 248.

Malowanie dachów. Tel. 516 964 592.

Kopalnia piasku. Tel. 790 350 700.

Malowanie mieszkań, przyjmę zlecenie. Tel. 507 156 875.

Domowy fachowiec, usterki, montaże. Tel. 698 883 269.

ROLNICTWO

MASZYNY

Sprzedam. Gniotownik do zboża, nowy, masywny, oszczędny, c. do uzg. Tel. 505 379 990.

Sprzedam. Ciągnik C-330, 1985 r., oś z rozrzutnika, wóz metalowy, pługi, brony, kultywator. Tel. 691 742 826.

Sprzedam. Urządzenia magazynowe, dmuchawy, motoreduktory. Tel. 605 055 521.

PIWNICE OGRODOWE
BUNKRY ▪ SZAMBA
Sprzedaż
Transport
Montaż
Kompleksowe roboty ziemne
Zbiorniki na wodę deszczową
Piwnice ogrodowe typu „Loch"
Szamba
zbiorniki 5, 10, 12, 15 tysięcy litrów
Produkt zastrzeżony
www.nor-kam.pl
tel. 604 258 380
7107

• GARAŻE BLASZANE • HALE • WIATY
ROBSTAL.pl
MOCNA KONSTRUKCJA! – OCYNK
Montaż GRATIS! Transport
JAKOŚĆ 15 lat na rynku ESTETYKA
Krótkie Terminy
www.robstal.pl
82 332 14 04, 696 753 588
• KOJCE DLA PSÓW • BRAMY GARAŻOWE
7270

eprasa.pl 7f276542c0

PIASEK budowlany
PIASEK do mixokreta
ZIEMIA ogrodowa
ŻWIRY budowlane
KRUSZYWA ogrodowe
KRUSZYWO drogowe
TRANSPORT WYWROTKAMI
• do 5 T • do 10 T • do 20 T • do 25 T
PPHU Szymański
Chełm, Kolejowa 45A
510 67 13 14
3810

NAPRAWY W DOMU
PRALKI · ZMYWARKI
CHŁODZIARKO–ZAMRAŻARKI
✓ CHŁODNICTWO
✓ KLIMATYZACJA
82 565 70 42
502 522 578
ZAKŁAD OBSŁUGI TECHNICZNEJ
Chełm, ul. Wieniawskiego 11a
6954

P.K. TRANS
KOMPLEKSOWE PRZEPROWADZKI
TRANSPORT
TEL: 500-152-192
1629

TOP-BUD
Dom pod klucz!
Posadzki (mixokretem)
Tynki (każdy rodzaj)
docieplenia (zewnetrzne, wewnętrzne)
wykończenie wnętrz
tel. 602 652 247
8732

DREWNO OPAŁOWE I KOMINKOWE
GRAB, BRZOZA, OLCHA, DĄB
Szeroki wybór
Dowozimy
Zapraszamy na plac
TARTAK ZOLD WOOD, Rakołupy Duże tel. 513-303-650
6768

Specjalizujemy się w pracach na wysokościach oraz wynajmie podnośnika koszowego 15 m.
OFERUJEMY
▪ Mycie i malowanie dachów
▪ Mycie i odgrzybianie elewacji
▪ Mycie i impregnacja kostki brukowej
▪ Prace malarsko budowlane
▪ Wynajem podnośnika koszowego 15 m
▪ Wycinka drzew i pielęgnacja zieleni
▪ Montaże reklam
UP MAX
790 332 224
www.maxup.pl
kontakt@maxup.pl
6133

Kupię wszystkie ciągniki, ładowarki, prasy, przyczepy, kombajny, maszyny, także uszkodzone. Tel. 665 207 084.

Sprzedam. Przyczepa 3,5 t., ciągnik C 360, Ursus C 4011. Tel. 691 742 826.

Sprzedam. Ursus C-360, przyczepa - 3 t, brony, kultywator. Tel. 735 449 249.

Sprzedam. Traktorki, kosiarki, piły, glebogryzarki, podkaszarki, skuter. Tel. 721 536 080.

Kombajn Bizon Z 056 - c. 35 000 zł, siewniki do buraków - c. 3500 zł, agregat 3 m - c. 25 000 zł, wał gumowy 3 m - c. 5500 zł. Tel. 885 020 592.

Sprzedam. Rozrzutnik obornika, jednoosiowy, c. 6200 zł. Tel. 507 450 212.

Kupię prasy kostkujące, rolujące, kombajny zbożowe, ziemniaczane, agregaty, przyczepy, kosiarki, ciągniki małe i 4x4, trolla, kopaczkę, ładowarkę. Tel. 574 651 542.

● ZWIERZĘTA

Sprzedam. Gęsi szare, dorosłe, c. do uzg. Tel. 733 252 330.

Sprzedam. Jałówki 3 i 4 miesięczne, do dalszego chowu. c. do uzg. Tel. 725 261 916.

Opieka nad twoim pupilem, Facebook: psiamamka.pl. Tel. 509 467 879.

Sprzedam. Kozioł potężny o pięknym porożu. Tel. 512 396 552.

● INNE

Sprzedam. Wirówka do mleka, śrutownik, zawiasy metalowe do bram. Tel. 787 498 304.

Sprzedam. Miód z własnej pasieki, pszczoły. Tel. 603 583 234.

Sprzedam. Łąka - 0,47 ha, przy rzece Uherce, kwadrat na sadzawkę, c. 22 000 zł. Tel. 506 291 700.

Sprzedam. Jagody leśne, dowiozę prosto z lasu. Tel. 507 156 875.

MALOWANIE DACHÓW.
Tel. 504 043 310.

Sprzedam. Miód leśny z własnej pasieki, odbiór własny, c. 30 zł/l. Tel. 515 196 431.

Sprzedam. Gorczyca, śrutownik, silnik 5 kW, krajzega metalowa. Tel. 883 813 032.

Zatrudnię kierowcę kat. D plus świadectwo kwalifikacji na przewóz osób. Tel. 500 220 161.

● SZUKAM PRACY

Sprzątanie, mycie okien, opieka, gotowanie i inne, c. 20 zł/h. Tel. 732 346 662.

Murarz-tynkarz, docieplenia, wszelkie prace budowlane. Tel. 511 681 542.

Cięcie drewna, koszenie, wycinka, narzędzia własne. Tel. 608 800 380.

Cięcie drewna, sprzątanie posesji i domów, malowanie. Tel. 608 109 567.

Zaopiekuję się osobą starszą lub dzieckiem. Tel. 514 701 155.

Cięcie drewna, koszenie, prace porządkowe, malowanie. Tel. 662 341 273.

Informatyk, serwisant z wyższym wykształceniem, wieloletnim doświadczeniem, szuka pracy. Tel. 570 701 051.

Szukam pracy jako opiekunka do osoby starszej. Tel. 510 455 818.

Mycie okien, sprzątanie, wszelkie prace domowe, c. 20 zł/h. Tel. 732 346 662.

Nowoczesne Docieplenia
System Termoizolacji Cienkowarstwowej na **wszystkie powierzchnie**: dachy, ściany zewnętrzne i wewnętrzne.
50% oszczędności na ogrzewaniu, **70% oszczędności** na energii elektrycznej.
Łatwa w czyszczeniu powierzchnia, nieprzyjazna dla pasożytów.
www.bautermo.eu
tel. 728 950 227

Amorficzna Ziemia Okrzemkowa
W big bagach (1 tona) na farmy, fermy dla zwierząt, do pasz i ochrony zbóż w silosach przeciw wilgoci, pasożytom, grzybom i toksynom.
Naturalny antyzbrylacz, absorbent.
www.ziemiaokrzemkowa.com
tel. 728 950 227
7570

Sprzedam. Śrutownik, stan idealny. Tel. 500 857 815.

Sprzedam. Przetrząsaczo-zgrabiarka, 5-gwiazdkowa, stan dobry. Tel. 508 332 275.

Sprzedam. Przyczepa 1-osiowa, masywna, ładowność - 3 tony, c. 2200 zł. Tel. 691 306 780.

Sprzedam. Ciągnik Zetor 5211, talerzówka, wał rolniczy, gruber, pługi i inne. Tel. 517 430 619.

Sprzedam. Opryskiwacz 400 l, 12 m, siewnik zbożowy 15-lejowy, siewnik do nawozu, lejek. Tel. 798 692 262.

Belarka - Unia, traktor - Fiat G210, siewnik - Monosem. Tel. 510 404 931.

Sprzedam. Jaja kur, w kolorze turkusowym. Tel. 512 396 552.

Sprzedam. Kozy z mlekiem i młodzież odchowana, mleczna z wysokomlecznych. Tel. 512 396 552.

Sprzedam. Cielęta powyżej dwóch tygodni. Tel. 506 385 510.

Oddam do adopcji kotki w wieku od 9 tygodni wzwyż. Koty są odrobaczone, zaszczepione, zaczipowane, w przyszłości mają zapewnioną kastrację. Tel. 535 977 015.

Sprzedam. Jałówki 3- i 4-miesięczne. Tel. 725 261 916.

Zamienię słomę jęczmienną, pszenną na obornik. Tel. 605 055 521.

PRACA

● DAM PRACĘ

Przyjmę do pracy murarzy, tynkarzy z doświadczeniem lub do przyuczenia, Tel. 730 658 803.

SKUP KONI I BYDŁA
w każdej kondycji

Szybka płatność dwa dni
517 055 016, 506 385 510
1729

Zaopiekuję się osobą starszą lub dzieckiem, posiadam kwalifikację. Tel. 508 727 453.

Koszenie trawy, cięcie drewna, prace budowlane, narzędzia własne. Tel. 608 800 380.

Murarz, tynkarz, dociepleniowiec, wszelkie prace budowlane. Tel. 511 681 542.

DOM I OGRÓD

● AGD/RTV

Sprzedam. Zmywarka „Zelmer", okap kuchenny, bojler c.o., bojler elektryczny. Tel. 505 251 757.

● MEBLE

Sprzedam. Regał pokojowy, kanapa 2-osobowa, kuchnia gazowa z piekarnikiem, ława pokojowa. Tel. 535 286 912.

Sprzedam. Stół i krzesła pokojowe, stół kuchenny, dywany, chodniki. Tel. 607 271 280.

● OGRÓD

Sprzedam. Działka ROD Malwa, ul. Bursztynowa, 5 arów, c. 7500 zł. Tel. 696 068 855.

● POZOSTAŁE

Sprzedam. Tanie obrazy, nowoczesne. Tel. 668 548 905.

Sprzedam. Garaż blaszany, miejsce obok szkoły, nr 27. Tel. 888 705 201.

Sprzedam. Piła krajzega, silnik siłowy 3 kW, c. 950 zł. Tel. 604 971 897.

Sprzedam. Sedes, typ warszawski, Cersanit, mało używany. Tel. 575 383 234.

ZDROWIE I URODA

Masz problem z alkoholem? Chcesz przestać pić? Zadzwoń od 18 do 21. Tel. 518 757 967.

Sprzedam. Mleko kozie, serwatkę, ser podpuszczkowy. Tel. 512 396 552.

BUDOWLANE

Sprzedam. Kształtowniki stalowe, różne, blachy, czarne, cięcia, c. 6 zł/kg. Tel. 501 505 044.

Sprzedam nową betoniarkę, c. 800 zł, cena w Castoramie 1200 zł. Tel. 509 499 968.

Sprzedam. Frezarka, heblarka, c. 3300 zł. Tel. 796 126 277.

Sprzedam. Słupki ogrodzeniowe, długość 2 metry bieżące, kompletne, malowane, siatka, c. 32 zł/szt. Tel. 510 623 626.

Kupię mieszkanie, do 400 000 zł, dowolna ulica. Tel. 502 107 221.

Sprzedam. Wanna, 70x150 cm, plastikowa. Tel. 575 383 234.

Sprzedam. Wałek kolczasty do wylewek samopoziomujących. Tel. 575 383 234.

MATRYMONIALNE

Samotny pan pozna samotną, starszą panią. Tel. 785 017 499.

Poznam panią w wieku 60+, do stałego związku. Tel. 789 836 755.

Poznam pana do 60 lat. Tel. 518 346 980.

Pan 40 lat pozna panią do stałego związku i miłości. Tel. 666 735 590.

Szukam Pani w wieku 65 lat, do stałego związku, która chciałaby zamieszkać na wsi. Proszę dzwonić wieczorem. Tel. 530 919 456.

Kawaler pozna panią od 18 lat, na wyjazd na wczasy do Saint-Tropez. Tel. 789 279 415.

Samotny wdowiec, komfortowe warunki mieszkaniowe, przyjmie pod dach samotną kobietę lubiącą ciepłą atmosferę i ciszę. Tel. 721 820 307.

Poznam wdowę, rozwódkę lub stara pannę. Tel. 519 740 588.

Biuro matrymonialne. Kojarzenie par. Tel. 696 898 036.

Poznam samotną Panią z Zamościa albo okolic, lat 50-60. Tel. 726 329 530.

Małgorzata, lat 51, wysoka, blondyna, panna, z okoli Hrubieszowa, pozna Pana do 62 lat, na dobre i na złe. Tel. 696 898 036.

Marzena, lat 57, miła i głodna życia, pozna Pana do lat 65. Jestem gospodarna, dowcipna, z Zamościa. Tel. 696 898 036.

Ania, 56 lat, wykształcenie średnie, mieszka w Zamościu, chcę ustabilizować sobie życie. Poznam Pana do 65 lat. Tel. 696 898 036.

Ania z okolic Tomaszowa, wysoka blondynka, 54 lata, lubię spacery po lesie, tańczyć, zapraszam Pana do 62 lat, cel do uzgodnienia. Tel. 696 898 036.

Agnieszka, lat 44, po przejściach, jedna dorosła córka, pozna Pana do lat 55, na dobre i na złe. 696 898 036.

Ewa, wdowa, z Hrubieszowa, lat 64, wykształcenie wyższe, pozna Pana do 70 lat, do wspólnego życia. Tel. 696 898 036.

Ania, panna, lat 45, bardzo ładna, wykształcenie wyższe, pozna Pana do 50 lat z minimum średnim wykształceniem, do fajnej znajomości. Tel. 696 898 036.

Zosia z Tomaszowa Lubelskiego, wdowa, 65 lat, ładna kobieta, pozna Pana na dobre i na złe do lat 70. Tel. 696 898 036.

Elżbieta, wysoka blondyna z okolic Zamościa, po przejściach, lat 54, pozna Pana do lat 62, a czas pokaże. Tel. 696 898 036.

eprasa.pl 7f276542c0

PROFESJONALIŚCI W NIERUCHOMOŚCIACH I KREDYTACH

Chcesz SPRZEDAĆ lub KUPIĆ MIESZKANIE, DOM, a może DZIAŁKĘ?
ZRÓB TO Z NAMI!
Zadzwoń aby dowiedzieć się więcej!

PÓŁNOC NIERUCHOMOŚCI

Darmowa konsultacja na temat twojej nieruchomości

Patrycja Szmagalska 518 524 828

Jonatan Urban 885 851 148

Sylwia Wasyluk 669 494 034

Korzyści zakupu domu w miesiącach letnich

Czy warto kupić dom w miesiącach letnich? Czy pora roku ma jakiekolwiek znaczenie? Tak – odpowiada agentka Północ Nieruchomości, Sylwia Wasyluk i przedstawia kilka powodów, dla których lato może być idealnym czasem na spełnienie marzeń o własnym domu. – Wiele osób pyta mnie, kiedy jest najlepszy czas na zakup nieruchomości. Oczywiście na tak ważną decyzję składa się wiele czynników. Chcę dziś pokazać, że dokonanie transakcji w miesiącach letnich ma wiele zalet i znacznie ułatwia korzystanie z domu lub mieszkania – zaznacza agentka Północ Nieruchomości.

Większy wybór

– Lato to sezon, w którym rynek nieruchomości jest bardziej aktywny, co oznacza, że masz większy wybór domów do zakupu. To idealny czas, aby znaleźć idealną nieruchomość, która spełnia twoje wymagania. W tym roku w lipcu wszedł w życie Bezpieczny Kredyt 2 proc. To dodatkowy argument, aby rozpocząć szukanie wymarzonego domu lub mieszkania i starać się o taką formę finansowania zakupu – radzi agentka. Kolejnym plusem lata są sprzyjające warunki pogodowe. – Ciepłe i słoneczne dni sprawiają, że możesz spokojnie przeglądać domy i cieszyć się okolicą. Ogród jest w pełnej krasie, a taras lub patio staje się atrakcyjnym miejscem do odpoczynku i relaksu – zauważa **Sylwia Wasyluk**.

Idealny czas na przeprowadzę i remont

Lato to doskonały czas na przeprowadzkę. Nie przeszkodzi ci siarczysty mróz, zawieja śnieżna czy „szklanka" na jezdni. Agentka podpowiada, że jest jeszcze jeden ważny aspekt, szczególnie dla osób, które mają dzieci. – Kupując dom latem, masz czas na przeprowadzkę przed rozpoczęciem nowego roku szkolnego dla dzieci. Unikasz stresu związanego z przenosinami w trakcie zajęć szkolnych i dajesz swojej rodzinie więcej czasu na adaptację w nowym miejscu – podkreśla.

Lato to również doskonały czas na przeprowadzenie remontów i aranżacji w nowym domu. Dłuższe dni dają więcej światła i czasu na pracę, a także umożliwiają korzystanie z otwartych przestrzeni do prac remontowych. Warto spojrzeć na sytuację jeszcze z jednej strony. Kupując dom latem, masz jeszcze kilka miesięcy, by móc cieszyć się własnym przydomowym zieleńcem. – Latem możesz cieszyć się ogrodem i podwórkiem w pełni. Masz szansę spędzać czas na świeżym powietrzu, organizować grilla, spotkania rodzinne czy przyjęcia na tarasie. Poza tym, kupując dom latem, masz wystarczająco dużo czasu, aby zaplanować przyszłość i wykorzystać atrakcje w okolicy. Możesz zaplanować wakacje, wycieczki rowerowe czy spacery po pobliskich parkach i plażach – zauważa agentka.

Wygoda w poszukiwaniu

Sylwia Wasyluk zwraca też uwagę na kwestię poszukiwania nieruchomości i prowadzonych negocjacji. W okresie letnim możesz spędzić więcej czasu na poszukiwaniu i negocjacjach dotyczących zakupu domu. Często sprzedający są bardziej otwarci na negocjacje w sezonie letnim, co może pomóc w uzyskaniu korzystnych warunków transakcji. Piękna pogoda sprzyja podróżom i dzięki temu możesz sobie zaplanować więcej nieruchomości do obejrzenia. Przy okazji zaobserwować, na jakim etapie aranżacyjnym jest ogród, czy drzewa w sadzie owocują. To wszystko ma znaczenie w późniejszym użytkowaniu posesji.

– Zakup domu latem może być ekscytującym i satysfakcjonującym doświadczeniem. Otwórz się na możliwości, ciesz się przygodą poszukiwania idealnego miejsca i spełniaj swoje marzenia o własnym domu. **A jeśli masz pytania dotyczące swojej nieruchomości lub nieruchomości, której szukasz, zadzwoń pod numer 669 494 034.** Postaram się pomóc – podsumowuje.

Czy warto kupić dom w miesiącach letnich? Czy pora roku ma jakiekolwiek znaczenie? Tak – odpowiada agentka Północ Nieruchomości, Sylwia Wasyluk i przedstawia kilka powodów, dla których lato może być idealnym czasem na spełnienie marzeń o własnym domu.

– Wiele osób pyta mnie, kiedy jest najlepszy czas na zakup nieruchomości. Oczywiście na tak ważną decyzję składa się wiele czynników. Chcę dziś pokazać, że dokonanie transakcji w miesiącach letnich ma wiele zalet i znacznie ułatwia korzystanie z domu lub mieszkania – zaznacza agentka Północ Nieruchomości, Sylwia Wasyluk.

Justyna Lesiuk

Działki

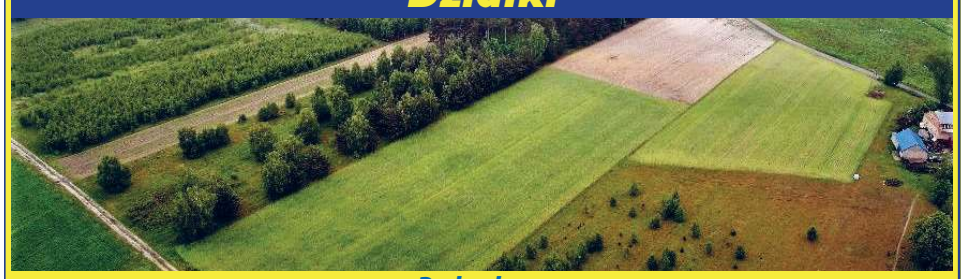

Budowlane:			
Bazylany	619 mkw	45 000 zł	tel. 665 751 038
	1 954 mkw	98 000 zł	tel. 665 751 038
Strupin Mały	1 500 mkw	117 000 zł	tel. 518 524 828
Strupin Mały	1 100 mkw	167 000 zł	tel. 665 751 038
Okuninka	3 005 mkw	330550 zł	tel. 518 524 828
Okszów, ul. Sosnowa	3 719 mkw	250 000 zł	tel. 518 524 828
Wola Uhruska	3 752 mkw	90 000 zł	tel. 665 751 038
Pokrówka, ul. Leśna	1500 mkw	159 000 zł	tel. 665 751 038
Pokrówka, ul. Cicha	1500 mkw	159 000 zł	tel. 665 751 038
Chełm, ul. Nadtorowa	1238 mkw	119 000 zł	tel. 518 524 828
Nowosiółki Kolonia	1990 mkw	152 000 zł	tel. 665 751 038
Uher	2100 mkw	215 000 zł	tel. 518 524 828
Chełm, ul Metalowa	2762 mkw	249 000 zł	tel. 518 524 828
Rolno-budowlane:			
Nowiny	2 800 mkw	129 000 zł	tel. 665 751 038
Rudka, gm. Chełm	3 820 mkw	170 000 zł	tel. 518 524 828
Zawadówka	7 800 mkw	150 000 zł	tel. 665 751 038
Siedliszcze	9386 mkw	160 000 zł	tel. 665 751 038
Rolne:			
Karolinów,	16500 mkw	100 000 zł	tel. 885 851 148
Lubowierz	11 200 mkw	75 000 zł	tel. 885 851 148
Inwestycyjne:			
Chełm, ul. Lwowska	336 mkw	315 000 zł	tel. 518 524 828
Chełm, ul. Towarowa	0,524 ha	595 000 zł	tel. 518 524 828
Chełm, ul. Obłońska	0,862 ha	699 000 zł	tel. 518 524 828
Strupin Mały	5 892 mkw	250 000 zł	tel. 518 524 828

UTWARDZONY PLAC PRZY UL. HUTNICZEJ
18 000 PLN

tel. 665 751 038

DOM PRZY UL. PRYMASA STEFANA WYSZYŃSKIEGO
620 000 PLN

tel. 885 851 179

PRZESTRZEŃ BIUROWA PRZY UL. KS. P. SKARGI
3000 PLN

tel. 518 524 828

DOM PRZY UL. RAMPA BRZESKA
352 000 PLN

tel. 665 751 038

LOKAL W RUDCE
15 000 PLN

tel. 665 751 038

MIESZKANIE - PARTER UL. WOŁYŃSKA
239 500 PLN

tel. 665 751 038

NOWOCZESNE M5 PRZY UL. KS. I. SKORUPKI
540 000 PLN

tel. 518 524 828

M4 NA AL. I AWP
285 000 PLN

tel. 518 524 828

NA SPRZEDAŻ LOKAL W CENTRUM!
380 000 PLN

tel. 518 524 828

eprasa.pl 7f276542c0

Wszystkie ogłoszenia znajdziesz na stronie www.supertydzien.pl

Teresa, lat 62, ładna kobieta, wdowa, z okolic Hrubieszowa, pozna Pana do lat 70, wykształcenie nieistotne. Tel. 696 898 036.

Mirosław, lat 70, inteligentny gość, z okolic Krasnegostawu, dobrze wyglądający, dom, samochód, pozna Panią wiek 60+ do wspólnego życia. Tel. 696 898 036.

Wiesław, kawaler, 44 lata, wysoki, przystojny gość z okolic Biłgoraja, pozna Panią do 46 lat, poważne zamiary, może mieć dziecko. Tel. 696 898 036.

Biznesmen, bardzo dobrze ustawiony, z Biłgoraja, pozna Panią do 40 lat, z poważnymi zamiarami życiowymi. Tel. 696 898 036.

Biznesmen po przejściach, 45 lat, abstynent, dobrze ustawiony, z okolic Biłgoraja, pozna Panią do 45 lat, na dobre i na złe. Warto. Tel. 696 898 036.

Stanisław pozna Panią do lat 65, cel do uzgodnienia. Tel. 732 535 842.

Zapoznam starszą Panią nie do związku, dyskretnie, Zamość. Tel. 607 386 922.

TURYSTYKA

Stegna, lipiec 8 dni od 1299 zł/os., sierpień 8 dni od 1199 zł/os, wrzesień 8 dni od 1149 zł/os. www.owcubex.pl, www.wczasy-senior.pl. Tel. (55) 247 83 47.

Wczasy dla Seniora – Krynica Morska, lipiec 8 dni od 1599 zł/os., sierpień 8 dni od 1599 zł/os., wrzesień 8 dni od 1399 zł/os., październik 8 dni od 1299 zł/os. www.owjantar.pl, www.wczasy-senior.pl, (55) 247 60 30. Tel. 534 244 044.

RÓŻNE

Odbiorę złom własnym transportem, każda ilość. Tel. 509 063 790.

Sprzedam. Silnik elektryczny, niemiecki, na wózku, z wyłącznikiem, c. 450 zł. Tel. 577 970 424.

Przewóz różnych rzeczy busem dostawczym. Tel. 509 063 790.

Lekcje gry na pianinie. Tel. 515 959 229.

Sprzedam. Ława, stepper treningowy, waga 5 kg, monety, medale, lornetki i inne starocia. Tel. 518 935 177.

Koszenie trawy, Chełm i okolice. Tel. 577 775 818.

Koszenie trawy, przekopanie działki, Chełm i okolice. Tel. 795 911 698.

SPRZEDAM INNE

Sprzedam. Walizki tekturowe z lat 50., 4 szt., żelazko elektryczne. Tel. 504 377 961.

Sprzedam. Akordeon włoski Borsini, 80 basów, klawiatura 96, wyremontowany, strojony, stan idealny. Tel. 515 281 045.

Sprzedam. Drewno opałowe, kominkowe, rozpałkowe, transport. Tel. 504 860 159.

Sprzedam. Siatka leśna ocynkowana, zagęszczona, 1,50, transport, c. 8 zł/mb. Tel. 510 623 626.

Skóry baranie i licowe, jasne, ciemne, zamszowe, kupony materiałów wełnianych. Tel. 504 377 961.

Opał, drewno z oczyszczenia lasu, różne gatunki drzew, c. 150 zł/m3. Tel. 885 885 083.

Sprzedam. Walizki tekturowe, stare zegarki damskie, żelazka z lat 50. Tel. 504 377 961.

Sprzedam. Drewno opałowe, różne, c. od 220 zł. Tel. 887 918 886.

Skóry baranie, licowe, jasne, ciemne, zamszowe, kupony materiałowe. Tel. 504 377 961.

Podgrzewacz dwupłaszczowy, poj. 140 l, ocieplany, c. 170 zł. Tel. 785 462 775.

7 garniturów, 7 marynarek na 175 cm wzrostu, z bdb. materiałów, jak nowe, różne kolory. Tel. 504 377 961.

Sprzedam. Rozpałka sosnowa - worek 30 l, sucha, możliwy transport. Tel. 602 237 285.

Drewno opałowe, c.o., cięte, łupane, transport. Tel. 504 860 159.

Sprzedam. Buty sportowe, oryginalne, chłopięce, stan bardzo dobry. Tel. 509 063 790.

Sprzedam. Rowery: damki, górale, składaki dla dzieci, tanio. Tel. 515 710 661.

Sprzedam. Drzwi garażowe, wysokość 200 cm, szerokość 225 cm. Tel. 507 377 277.

Skrzynki na owoce, ok. 2 000 szt., plastikowe. Tel. 605 482 627.

Sprzedam. Książka „Wesoła magia", A. Wadimow, 1966 rok. Tel. 691 517 696.

Sprzedam. Kantyczki z nutami, 1911 rok. Tel. 691 517 696.

Sprzedam. Rękawice na motor, długie. Tel. 515 710 661.

Sprzedam. Piec na pellet, 12 kW, użytkowany 2 lata, możliwość transportu, c. 9 500 zł. Tel. 512 246 688.

Sprzedam akordeon Weltmeister, 80 basów, stan bardzo dobry, c. 1500 zł. Tel. 451 567 000.

Sprzedam. Materac na sprężynach 200x90, nowy, biały pokrowiec. Tel. 825 620 091.

KUPIĘ INNE

Kupię. Pilarki, kosy: stihl, husqvarna, makita, uszkodzone. Tel. 785 231 548.

Antyki, monety, militaria, znaczki, pocztówki, płyty, medale. Tel. 605 541 416.

Antyki, artefakty, monety, odznaczenia, obraz, figury, i inne starocia. Tel. 781 943 519.

Kupię aparaty fotograficzne, monety, medale, pamiątki wojskowe. Tel. 796 273 327.

Kupię uszkodzone piły spalinowe, elektryczne, łańcuchowe. Tel. 608 800 380.

Kupię klatkę metalową, większą, na szynszyle. Tel. 605 482 627.

Antyki, monety, odznaki, figury, obrazy, zegarki i inne starocia. Tel. 781 943 519.

M-2 UL. MICKIEWICZA
247 000 PLN

tel. 665 751 038

PIĘKNE M3 -1 PIĘTRO W SIEDLISZCZU
210 000 PLN

tel. 518 524 828

MAGAZYN/HALA PRZY UL. ZACHODNIEJ
8000 PLN

tel. 665 751 038

M3 PRZY UL. WOJSŁAWICKIEJ
315 000 PLN

tel. 518 524 828

MIESZKANIE NA UL. KOLEJOWEJ
265 000 PLN

tel. 518 524 828

1/4 DOMU PRZY UL. TRUBAKOWSKIEJ
159 000 PLN

tel. 518 524 828

DOM W OKSZOWIE
485 000 PLN

tel. 518 524 828

MIESZKANIE, 57,40 m² UL. I AWP
295 000 PLN

tel. 665 751 038

KUPONY NA BEZPŁATNE OGŁOSZENIA DROBNE MOŻNA WRZUCAĆ DO SKRZYNEK:

REJOWIEC
- na byłym budynku Urzędu Gminy obok wejścia

WŁODAWA
- sklep „Slawex", Al. Jana Pawła II 23

KRASNYSTAW
- ul. Poniatowskiego 4C
- przy biurze TBS (naprzeciw „Stokrotki")

SIENNICA RÓŻANA
- sklep „Groszek"

CHEŁM
- przy wejściu do marketu „Stokrotka" na os. Zachód
- przy wejściu do „Carrefoura" na ścianie apteki
- na targowisku przy al. Piłsudskiego
- przy bramie wejściowej na targowisko przy al. Armii Krajowej
- przy wejściu do sklepu „Gazda" ul. Trubakowska
- na nowym targowisku przy placu Kupieckim (główne wejście)
- przy wjeździe na teren byłej składnicy wojskowej przy ul. Hrubieszowskiej
- przy wejściu do „Carrefoura" na ścianie apteki

SIEDLISZCZE
- klubokawiarnia „ZEBERKA", ul. Lubelska 33

LEŚNIOWICE
- Sklep Ren-Zbig Politówka 19b (naprzeciwko UG Leśniowice)

KAMIEŃ
- sklep „Gama"

DOROHUSK
- na ogrodzeniu przy sklepie „Lewiatan"

BIAŁOPOLE
- sklep „Lewiatan"

ŻMUDŹ
- sklep „Lewiatan"

Serdecznie zapraszamy!

UWAGA! Ogłoszenia o usługach są płatne i nie będą przyjmowane na kuponach.
Można je wykupić przez internet na stronie **www.supertydzien.pl** lub w **redakcji**

KUPON na bezpłatne ogłoszenie drobne

super tydzień chełmski

kategoria

MOTORYZACJA
- ☐ Samochody kupno
- ☐ Samochody sprzedaż
- ☐ Motocykle i quady
- ☐ Inne Motoryzacja

NIERUCHOMOŚCI
- ☐ Domy
- ☐ Mieszkania
- ☐ Lokale
- ☐ Działki

DOM I OGRÓD
- ☐ AGD/RTV
- ☐ Meble
- ☐ Ogród
- ☐ Pozostałe

ROLNICTWO
- ☐ Maszyny
- ☐ Zwierzęta
- ☐ Inne

PRACA
- ☐ Dam pracę
- ☐ Szukam pracy

- ☐ **BUDOWLANE**
- ☐ **ZDROWIE I URODA**
- ☐ **MATRYMONIALNE**
- ☐ **TURYSTYKA**
- ☐ **SPRZEDAM INNE**
- ☐ **KUPIĘ INNE**
- ☐ **RÓŻNE**

treść (maksymalnie do 50 znaków)

cena: **telefon:**

Dane ogłoszeniodawcy (do wiadomości redakcji)

imię i nazwisko: .....

adres i telefon: .....

Wszystkie ogłoszenia znajdziesz na stronie wwwsupertydzien.pl

1 KUPON = 1 EMISJA

eprasa.pl 7f276542c0

TV PROGRAM super tydzień chełmski

Program telewizyjny 24 – 30.07.2023

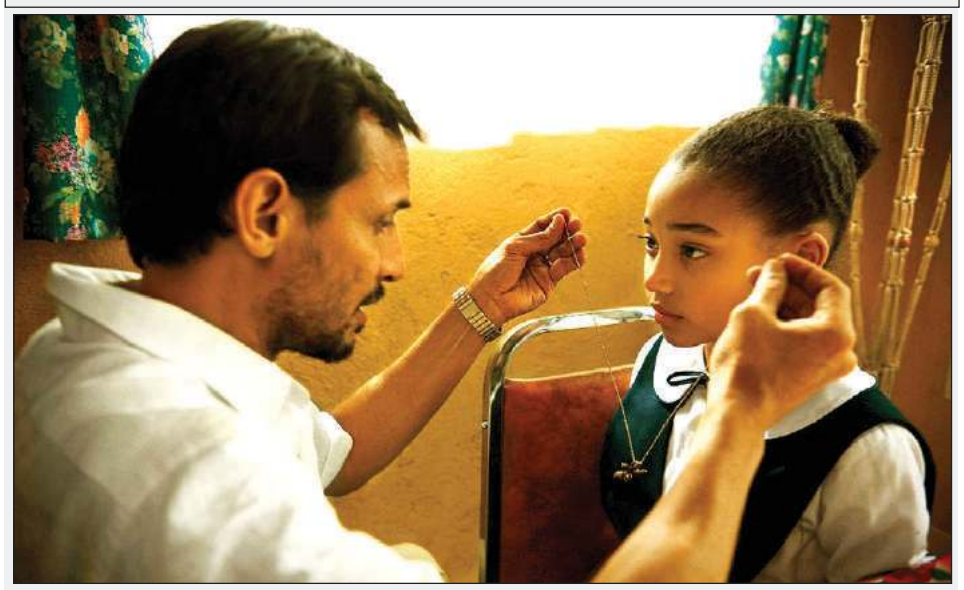

Colombiana

TVN, piątek 28.07 godz. 20.00

Cataleya Restrepo (Zoe Saldana) jako dziecko była świadkiem brutalnego morderstwa rodziców, którzy zginęli z rozkazu mafiosa Don Luisa Sandovala (Beto Benites). Jej udało się uciec. Opuściła Bogotę, gdzie się wychowywała, i trafiła do Chicago pod opiekę wuja, kryminalisty Emilia (Cliff Curtis). Przeszła szkolenie pod jego okiem i teraz pracuje jako płatna zabójczyni. Jest piękna, zdeterminowana i niezwykle skuteczna. Bez skrupułów przyjmuje zlecenia od Emilia, likwidując kolejne cele. Świetnie wyszkolona potrafi zmylić każdy pościg. Nawet kochanek atrakcyjnej Kolumbijki, Danny Delaney (Michael Vartan), nie zna jej prawdziwej tożsamości i nie wie, czym Cataleya się zajmuje. Ona zaś ma jeden cel - pomścić śmierć rodziców. Zamierza zabić wszystkich zamieszanych w tę zbrodnię. Przeciwko sobie ma gangsterów i FBI. Perfekcyjna zabójczyni stopniowo realizuje swój cel. Krwawa wendeta ma jednak swoją cenę...

Gra dla dwojga

TVN, sobota 29.07, godz. 22.20

Dubaj, rok 2003. Konsulat amerykański organizuje bankiet z okazji Święta 4 lipca. Na przyjęciu poznają się: agent MI6, Ray Koval (Clive Owen), i Claire Stenwick (Julia Roberts). Atrakcyjna pracowniczka CIA wykorzystując zainteresowanie mężczyzny podaje mu środki nasenne i wykrada dokumenty, zawierające tajne kody egipskiego systemu obrony powietrznej. Mijają trzy lata. Podczas romantycznego spotkania w Rzymie Ray i Claire postanawiają porzucić tajną służbę i podjąć pracę w lepiej płatnym sektorze prywatnym. Koval zatrudnia się więc w kierowanym przez Dicka Garsika koncernie Eguikrom, tymczasem Claire w konkurencyjnej, zarządzanej przez Howarda Tully'ego, korporacji Burkett & Randle. Walka między dwoma potentatami jest niezwykle zacięta. Byli agenci mają za zadanie zdobywać supertajne informacje o planach i recepturach konkurentów.

Teściowie

TVP 1, niedziela 30.07, godz. 22.25

Lekarz Jerry Peyser to wzorowy mąż i ojciec, który nade wszystko ceni w życiu porządek i spokój. Zbliża się ślub jego córki Melissy. Dla ojca to najważniejsze wydarzenie od lat. Jerry planuje więc każdy szczegół ceremonii, chcąc, by wszystko wypadło jak najlepiej. Narzeczonym Melissy jest przystojny Mark, syn ekscentrycznego Steve'a Tobiasa. Przyszły teść Melissy twierdzi, że jest sprzedawcą kserokopiarek, choć w rzeczywistości działa jako tajny oficer operacyjny CIA. Całe jego życie to spotkania z niebezpiecznymi przestępcami, ciągłe wyjazdy i brawurowe akcje. Jerry przypadkowo odkrywa, czym naprawdę zajmuje się Steve. Zdemaskowany agent usypia go narkotykiem i porywa do Francji. Poluje tam na handlarza bronią...

Godzina zemsty

TVN, niedziela 30.07, godz. 22.35

Val (Gregg Henry) i Porter (Mel Gibson) napadają na skarbnika chińskiej mafii. Kradną mu 140 tysięcy dolarów, którymi mają się podzielić. Pierwszy z przestępców postanawia jednak pozbyć się kompana i zagarnąć cały łup dla siebie. Wciąga do spisku uzależnioną od narkotyków żonę Portera, Lynn (Deborah Kara Unger), którą do współpracy przekonały zdjęcia męża w ramionach nieznajomej piękności (Maria Bello). Lynn dwukrotnie strzela Porterowi w plecy. Sądzi, że go zabiła. Nie ma pojęcia, że zdradzonemu mężczyźnie udało się jednak przeżyć. Przez kolejne pół roku ranny dochodzi do zdrowia. Nie zamierza pogodzić się z utratą pieniędzy i postanawia zemścić się na nieuczciwym wspólniku i żonie. Wraca po swój udział z rabunku. Okazuje się jednak, że Val nie ma ani grosza, ponieważ zwrócił dług organizacji przestępczej, która rządzi w mieście. Porter nie przyjmuje tego do wiadomości i chce za wszelką cenę odzyskać należne mu pieniądze.

Dorośli w pokoju

TVP 2, niedziela 30.07, godz. 23.10

Grecja, rok 2015. Krajowa gospodarka pogrąża się w coraz większym kryzysie. Nowy rząd, aby uniknąć bankructwa państwa, przeciwstawia się twardym rządom cynicznych elit europejskich. W sprawę angażuje się niezłomny i charyzmatyczny minister finansów, Yanis Varoufakis (Christos Loulis). Jest zdeterminowany, by wynegocjować dla swojego kraju jak najlepsze warunki.

© www.telepress24.com ✉telepress24@gmail.com

TVP 1

7.00 Transmisja Mszy Świętej
7.30 Studio Raban – Lizbona
8.00 Wiadomości
8.10 Kwadrans polityczny
8.25 Informacje kulturalne
8.30 Pogoda
8.40 Ranczo (119) – serial
9.40 Komisarz Alex (27) – serial
10.35 Ojciec Mateusz (153) – serial
11.25 Korona królów. Jagiellonowie (38) – telenowela
12.00 Wiadomości
12.10 Agrobiznes
12.30 Agropogoda – magazyn
12.40 Magazyn Rolniczy
12.55 BBC w Jedynce – Planeta doskonała (3) – Pogoda
14.00 Wspaniałe stulecie (306) – serial
15.00 Wiadomości, Pogoda
15.20 Alarm! – magazyn
15.35 Gra słów. Krzyżówka – /680/
16.05 Dziedzictwo (77) – serial
17.00 Teleexpress, Pogoda
17.20 Jaka to melodia?
18.00 Ranczo (39) – serial
19.00 Jeden z dziesięciu – teleturniej
19.30 Wiadomości, Pogoda, Sport
20.15 Tour de Pologne – kroniki
20.18 Alarm! – magazyn
20.35 Velvet s. I (19) – serial
21.30 Reset (7) – film dok.
22.30 Arena poglądów (7) – debata
23.35 Balans bieli – magazyn
0.15 Trzy dni Kondora – film fabularny, USA, reż. Sydney Pollack, wyk. Robert Redford, Faye Dunaway, Cliff Robertson (HIT)
2.25 Podróż na sto stóp – komedia, Indie, USA, Zjednoczone Emiraty Arabskie

TVP 2

4.55 Rodzinka.pl (263) – serial
5.30 M jak miłość (1657) – serial
6.20 Klasztorne smaki według Remigiusza Rączki
6.55 Rodzinka.pl (196) – Przypadkowe pary – serial
7.30 Pytanie na śniadanie
10.35 Panorama
10.40 Pytanie na śniadanie
11.15 Okrasa łamie przepisy – Kuchnia polska
11.50 Barwy szczęścia (2802) – serial
12.30 Koło fortuny – teleturniej
13.15 Akacjowa 38 (138) – serial
14.05 Va Banque (206) – teleturniej
14.35 Na sygnale (156) – Słaba płeć – serial
15.05 M jak miłość (1711) – serial
16.00 Koło fortuny – teleturniej
16.35 Familiada – teleturniej
17.15 Zakazany owoc (265) – serial
18.00 Panorama
18.20 Va Banque (207) – teleturniej
18.45 Akacjowa 38 (139) – serial
19.30 Na sygnale (436) – Trzeba wiedzieć, kiedy się zatrzymać – serial
20.10 Postaw na milion – teleturniej
21.00 Rozmowy kontrolowane – komedia, Polska, reż. Sylwester Chęciński, wyk. Stanisław Tym, Irena Kwiatkowska, Alina Janowska, Krzysztof Kowalewski (HIT)
22.50 Anatomia kłamstwa (3) – serial
0.00 Nasz najlepszy rok – film obyczajowy, Francja
2.05 Bolivar (21) – serial
3.05 O mnie się nie martw s. XII (7) – serial
4.05 Rodzinka.pl – serial

POLSAT

6.00 Nowy dzień z Polsat News
8.40 Malanowski i Partnerzy
9.40 Sekrety rodziny
10.40 Dlaczego ja?
11.40 Gliniarze
12.50 Wydarzenia
13.20 Interwencja
13.40 Trudne sprawy
14.40 Dlaczego ja?
15.50 Wydarzenia, Pogoda
16.15 Interwencja
16.40 Gliniarze
17.40 Sekrety rodziny
18.50 Wydarzenia
19.25 Gość Wydarzeń
19.45 Sport, Pogoda

20.00 MEGA HIT – Kingsman: Złoty krąg – komedia sensacyjna, USA, Wlk. Brytania, 2017, reż. Matthew Vaughn, wyk. Taron Egerton, Mark Strong, Julianne Moore, Halle Berry (HIT)
23.10 Helikopter w ogniu – dramat wojenny, USA, 2001, reż. Ridley Scott, wyk. Josh Hartnett, Ewan McGregor, Jason Isaacs
2.35 Zimna wojna – dramat obyczajowy, Polska, Francja, Wielka Brytania, 2018, reż. Paweł Pawlikowski, wyk. Tomasz Kot, Joanna Kulig, Agata Kulesza
4.25 Kabaretowa Ekstraklasa
4.40 Disco Gramy

TVN

6.05 Kto to wie?
7.00 SOS. Ekipy w akcji
8.00 Kuchenne rewolucje
8.55 Osadzone. Blok F
9.30 Sekrety życia
10.30 Kuchenne rewolucje
11.30 Ukryta prawda
12.35 Ukryta prawda
13.40 Szpital – program obyczajowy
15.50 Kuchenne rewolucje
16.55 Ukryta prawda
17.55 Ukryta prawda
19.00 Fakty, Sport, Pogoda
19.55 Uwaga!
20.10 Doradca smaku
20.15 Na Wspólnej – serial
20.55 Milionerzy

21.35 Zabójcza broń IV – film sensacyjny, USA 1998, reż. Richard Donner, wyk. Mel Gibson, Danny Glover, Joe Pesci, Rene Russo, Chris Rock, Jet Li (HIT)
0.05 Wydział pościgowy – film sensacyjny, USA 1997, reż. Stuart Baird, wyk. Tommy Lee Jones, Wesley Snipes, Robert Downey Jr., Joe Pantoliano, Daniel Roebuck, Kate Nelligan, Tom Wood, Irene Jacob
2.55 Grzesznica – serial
3.55 Uwaga!
4.15 Zamieszkać na plaży
4.45 Recepta na stary dom
5.15 Raj za pół ceny

SUPER POLSAT

6.00 SuperLudzie **6.35** Wszyscy razem, śladem Blue! **7.35** Harmidom **8.30** Hell's Kitchen - Piekielna Kuchnia **10.00** Wydarzenia 24 **10.30** Nasz nowy dom **11.30** 48H. Zaginieni **12.30** Świat według Kiepskich **14.15** Hell's Kitchen - Piekielna Kuchnia **15.50** Wydarzenia **16.10** Więcej wydarzeń **16.20** Gość Wydarzeń 24 **16.55** Nasz nowy dom **19.00** Świat według Kiepskich **20.05** Górale **20.35** Górale **21.05** Górale **21.35** Górale **22.00** Ciacho - komedia, Polska, 2010 **0.30** Backdoor - wyjście awaryjne **1.00** Polacy za granicą **2.00** Tatuśkowie **3.00** Tatuśkowie **4.00** Nasz nowy dom **5.00** Na ratunek 112 **5.30** Świat według Kiepskich

TVP SPORT

7.30 Igrzyska Europejskie Kraków - Małopolska 2023 - Triathlon - Sztafeta mieszana **9.00** Lekkoatletyka - Mityng World Athletic Continental Tour Silver, Madryt **10.55** Tenis ziemny - WTA BNP Paribas Poland Open, Warszawa - 1. runda **12.55** Pływanie - MŚ, Fukuoka - Finały **15.00** Tenis ziemny - WTA BNP Paribas Poland Open, Warszawa - 1. runda **19.30** Tenis stołowy - Mistrzostwa Europy juniorów i kadetów, Gliwice - Finały indywidualne **21.25** Tour de Pologne - kroniki - Polski zawodowiec najlepszy (29) **21.30** Sportowy Wieczór **22.15** Pływanie - MŚ, Fukuoka - Finały **0.00** Boks - Gala MB Boxing Night - 19. Wrocław

TTV

4.55 Down the road - serial **5.40** Nauka jazdy **6.10** Express - informacje **6.25** Nauka jazdy **6.55** Ukryta prawda **7.55** Szpital **9.55** Gogglebox. Przed telewizorem **10.55** Damy i wieśniaczki. Ukraina **11.55** Królowe życia - serial **13.40** Ukryta prawda **15.45** Express - informacje **16.05** DeFacto **16.35** Gogglebox. Przed telewizorem **17.45** Express - informacje **18.05** Nauka jazdy **18.40** Złomowisko PL **19.45** Express - informacje **20.05** Usterka **20.40** Nic do zgłoszenia **21.45** Express - informacje **22.00** Gogglebox. Przed telewizorem **0.05** Kocha, lubi, pasuje **1.05** Królowe życia - serial **2.05** Detektywi. Na zlecenie **2.50** Sędzia Anna Maria Wesołowska

STOPKLATKA

8.30 Komisarz Rex s. 6 **10.30** M.A.S.H. s. 4 **11.35** Przygody Merlina s. 2 **12.50** Katastrofy w przestworzach **15.15** Geokatastrofa, USA **17.00** Komisarz Rex s. 13 **18.00** Wojny magazynowe **19.05** Zamień i zarób s. 3 **20.00** Najlepsi z najlepszych 4: Bez ostrzeżenia, USA **22.00** Nielegalni - serial **23.55** Drogówka, Polska

TV 4

11.50 Policjantki i Policjanci **12.55** Detektywi w akcji **13.55** STOP Drogówka **15.55** Policjantki i Policjanci **17.00** Łowcy Skarbów. Kto da więcej **19.00** Policjantki i Policjanci **20.00** Sprawiedliwi - Wydział Kryminalny **21.00** Bad Ass 2: Twardziele, USA, 2014 **22.55** Krwawe igrzyska, Hongkong, 2016 **1.00** Food Factory

TV6

7.00 Wzór - serial **8.55** Kobra - oddział specjalny **11.00** Galileo **14.00** Policjantki i Policjanci **16.00** Hawaje 5 - 0 **18.00** Strażnik Teksasu **19.00** Miodowe lata **20.00** Galileo **21.00** CSI: Kryminalne zagadki Nowego Jorku **23.00** Sprawiedliwi - Wydział Kryminalny **0.00** Sprawiedliwi - Wydział Kryminalny **1.00** Wzór - serial

PONIEDZIAŁEK, 24.07

TVN 7

5.00 Szkoła – program obyczajowy
6.55 Szpital – program obyczajowy
7.55 Ukryta prawda
11.00 Idealna niania
11.45 Rozwód. Walka o wszystko
12.45 Szpital – program obyczajowy
13.45 Sąd rodzinny
14.45 Sędzia Anna Maria Wesołowska
15.50 Ukryta prawda
16.55 Rozwód. Walka o wszystko
17.55 Szpital – program obyczajowy
19.00 Ukryta prawda
20.00 Vinci – komedia, Polska 2004, reż. Juliusz Machulski, wyk. Robert Więckiewicz, Borys Szyc, Jan Machulski, Kamilla Baar, Marcin Dorociński (HIT)
22.30 Matrix Rewolucje – film sci - fi, USA 2003, reż. Lana Wachowski, Andy Wachowski, wyk. Keanu Reeves
1.00 Sherlock Holmes – film sensacyjny, USA/Wielka Brytania/Niemcy 2009, reż. Guy Ritchie, wyk. Robert Downey Jr., Jude Law, Rachel McAdams
3.40 Nagi Instynkt Przetrwania. Elita

PULS

6.00 Kobra – oddział specjalny – serial
7.00 Kobra – oddział specjalny – serial
8.00 Lombard: Życie pod zastaw
9.00 Kurierzy – serial
10.00 Lombard: Życie pod zastaw
11.00 Zaklinaczka duchów – serial
13.00 Lombard: Życie pod zastaw
14.00 Rodzinny interes – serial
15.00 Lombard: Życie pod zastaw
16.00 Kurierzy – serial
17.00 Kurierzy – serial
18.00 Lombard: Życie pod zastaw
19.00 Lombard: Życie pod zastaw
20.00 Śmiertelna rozgrywka – film akcji, USA 2016, reż. Keoni Waxman, wyk. Jemma Dallender, Steven Seagal (HIT)
21.55 Żądza śmierci – film akcji, USA, Kanada, Rosja 2009, reż. Jeff King, wyk. Laura Mennell, Steven Seagal, Mike Dopud
0.00 Zamknięty krąg – film sensacyjny, Francja 2009, reż. Laurent Tuel, wyk. Gaspard Ulliel, Jean Reno, Sami Bouajila
2.00 Dzielnica strachu – serial
3.00 Lombard: Życie pod zastaw

TRWAM

14.30 Lalka **15.50** Ma się rozumieć **16.00** Informacje dnia **16.10** Sanktuaria polskie **16.30** Porady Medyczne Bonifratrów **17.00** Świadkowie **17.30** Zbrodnia z rosyjskiego scenariusza - tzw. pogrom kielecki **17.55** Poczet Wielkich Polaków **18.00** Anioł Pański **18.05** Informacje dnia **18.15** Rozmowy niedokończone **19.25** Święty na każdy dzień **19.30** Program dla dzieci **20.00** Informacje dnia **20.20** Różaniec **20.50** Myśląc Ojczyzna **21.00** Apel Jasnogórski **21.20** Informacje dnia **21.40** Polski Punkt Widzenia **22.00** Z wędką nad wodę **22.30** Jasnogórskie cuda i łaski **23.10** Od zmierzchu do świtu **0.00** Słowo życia **0.05** Świat w obrazach

eprasa.pl 7f276542c0

TVP 1

7.00 Transmisja Mszy Świętej
7.30 Kościół z bliska
8.00 Wiadomości, Pogoda
8.10 Kwadrans polityczny
8.25 Informacje kulturalne
8.40 Ranczo (120) - serial
9.40 Komisarz Alex (28) - serial
10.35 Ojciec Mateusz (154) - serial
11.25 Korona królów. Jagiellonowie (39) - telenowela
12.00 Wiadomości
12.10 Agrobiznes
12.35 Magazyn Rolniczy
12.55 Bliskie spotkania z Grizzly (1) - Głód - film dok.
14.00 Wspaniałe stulecie (307) - serial
15.00 Wiadomości, Pogoda
15.20 Alarm! - magazyn
15.35 Gra słów. Krzyżówka - /681/
16.05 Dziedzictwo (78) - serial
17.00 Teleexpress, Pogoda
17.30 Tenis ziemny - WTA BNP Paribas Poland Open, Warszawa - 1.runda Świątek
19.30 Wiadomości, Pogoda, Sport
20.15 Tour de Pologne - kroniki
20.18 Alarm! - magazyn
20.35 Velvet s. I (21) - serial
21.30 Stulecie Winnych (11) - serial
22.30 Osiecka (8) - serial
23.25 Zambia Księdza Bosco - dok.
0.30 Magazyn śledczy
1.10 Synowie - film fabularny, Włochy, reż. Giacomo Campiotti, wyk. Alessandro Preziosi, Nicole Grimaudo
HIT
3.15 Sofia - film fabularny, Katar, Francja, reż. Meryem Benm'Barek - Alosi, wyk. Maha Alemi, Lubna Azabal
4.45 Zakończenie dnia

TVP 2

4.35 Na dobre i na złe (745) - Wszystkie rodzaje miłości - serial
5.35 M jak miłość (1658) - serial
6.25 Powszechne kapłaństwo
6.55 Rodzinka.pl (197) - serial
7.30 Pytanie na śniadanie
10.35 Panorama
10.40 Pytanie na śniadanie
11.15 Natura bez granic (7)
11.50 Barwy szczęścia (2803) - serial
12.30 Koło fortuny - teleturniej
13.15 Akacjowa 38 (139) - serial
14.05 Va Banque (207) - teleturniej
14.35 Na sygnale (157) - Punkt zwrotny - serial
15.05 M jak miłość (1712) - serial
16.00 Koło fortuny - teleturniej
16.35 Familiada - teleturniej
17.15 Zakazany owoc (266) - serial
18.00 Panorama
18.20 Va Banque (208) - teleturniej
18.45 Akacjowa 38 (140) - serial
19.30 Na sygnale (437) - serial
20.10 Postaw na milion - teleturniej
21.00 Miś - komedia, Polska, reż. Stanisław Bareja, wyk. Stanisław Tym, Barbara Burska, Christine Paul, Krzysztof Kowalewski, Bronisław Pawlik, Zenon Wiktorczyk, Janusz Zakrzeński, Wojciech Pokora
HIT
23.10 Anatomia kłamstwa (4) - serial
0.25 Diabelski Most - dramat, Francja, reż. Sylvie Ayme, wyk. David Kammenos, Elodie Frenck
2.10 Bolivar (22) - serial
3.10 Jack Lemmon - nieprzeciętny Everyman - film dok.
4.10 Zakończenie dnia

POLSAT

6.00 Nowy dzień z Polsat News
8.40 Malanowski i Partnerzy
9.10 Malanowski i Partnerzy
9.40 Sekrety rodziny
10.40 Dlaczego ja?
11.40 Gliniarze
12.50 Wydarzenia
13.20 Interwencja
13.40 Trudne sprawy
14.40 Dlaczego ja?
15.50 Wydarzenia, Pogoda
16.15 Interwencja
16.40 Gliniarze
17.40 Sekrety rodziny
18.50 Wydarzenia
19.25 Gość Wydarzeń
19.45 Sport, Pogoda

20.00 Transformers: Ciemna strona Księżyca - film sci - fi, USA, 2011, reż. Michael Bay, wyk. Shia LaBeouf, Rosie Huntington - Whiteley, Frances McDormand, John Turturro
HIT
23.20 Searching - thriller, USA, Rosja, 2018, reż. Aneesh Chaganty, wyk. John Cho, Debra Messing, Sara Sohn, Michelle La
1.40 Nasz nowy dom
2.40 Nasz nowy dom
3.50 Zjedz Alaskę
4.20 Kabaretowa Ekstraklasa
4.40 Disco Gramy
5.25 Telezakupy TV Okazje

TVN

5.50 Uwaga!
6.05 Tajemnice miłości
7.00 Doradca smaku
7.05 SOS. Ekipy w akcji
8.00 Kuchenne rewolucje
8.55 Osadzone. Blok F
9.30 Sekrety życia
10.30 Kuchenne rewolucje
11.30 Ukryta prawda
12.35 Ukryta prawda
13.40 Szpital - program obyczajowy
15.50 Kuchenne rewolucje
16.55 Ukryta prawda
17.55 Ukryta prawda
19.00 Fakty, Sport, Pogoda
19.55 Uwaga!
20.10 Doradca smaku
20.15 Na Wspólnej - serial
20.55 Milionerzy

21.35 Nico: Ponad prawem - film sensacyjny, USA 1988, reż. Andrew Davis, wyk. Steven Seagal, Pam Grier, Henry Silva, Daniel Faraldo, Sharon Stone
HIT
23.35 Kuba Wojewódzki
0.45 Co za tydzień
1.30 Wewnętrzny wróg - serial
2.30 Szpital - program obyczajowy
3.30 Uwaga!
3.50 Zamieszkać na plaży
4.20 Recepta na stary dom
4.50 Raj za pół ceny
5.20 Kto was tak urządził

SUPER POLSAT

6.00 SuperLudzie **6.35** Wszyscy razem, śladem Blue! **7.35** Harmidom **8.30** Hell's Kitchen - Piekielna Kuchnia **10.00** Wydarzenia 24 **10.30** Nasz nowy dom **11.30** 48H. Zaginieni **12.30** Świat według Kiepskich **14.15** Hell's Kitchen - Piekielna Kuchnia **15.50** Wydarzenia **16.10** Więcej wydarzeń **16.20** Gość Wydarzeń 24 **16.50** Zawód ratownik 2023 **16.55** Nasz nowy dom **19.00** Świat według Kiepskich **20.05** Rolnicy - Tak się żyje u nas na wsi **21.05** Rolnicy - Tak się żyje u nas na wsi **22.00** Rozmowy nocą - komedia romantyczna, Polska, 2008 **0.00** Więzienie kobiet **0.30** Więzienie kobiet **1.00** Polacy za granicą **2.00** Tatuśkowie **3.00** Tatuśkowie

TVP SPORT

7.25 Igrzyska Europejskie Kraków - Małopolska 2023 - Triathlon - wyścig mężczyzn **8.55** Piłka nożna - 2.liga, 1. kolejka: Kotwica Kołobrzeg - Polonia Bytom **11.00** Tenis ziemny - WTA BNP Paribas Poland Open, Warszawa **12.55** Pływanie - MŚ, Fukuoka - Finały **15.10** Tenis ziemny - WTA BNP Paribas Poland Open, Warszawa **19.45** Siatkówka - Liga Narodów mężczyzn, Gdańsk **21.45** Sportowy Wieczór **22.30** Pływanie - MŚ, Fukuoka - Finały **0.15** Boks - Gala KnockOut Boxing Night 29 - Mrągowo - podsumowanie **2.35** Boks - Gala w Liverpoolu - podsumowanie **4.15** Igrzyska Europejskie Kraków - Małopolska 2023 - Taekwondo - Finały

STOPKLATKA

8.30 Komisarz Rex s. 6 **10.30** M.A.S.H. s. 4 **11.35** Przygody Merlina s. 2 **12.50** Katastrofy w przestworzach - serial **15.15** Kosmiczna katastrofa, Kanada **17.00** Komisarz Rex s. 13 **18.00** Wojny magazynowe Kanada s. 1 **19.05** Zamień i zarób s. 3 **20.00** Zaginiona bez śladu, USA **22.15** Kryjówka diabła, USA **0.20** Kroll, Polska

TV 4

11.50 Policjantki i Policjanci **12.55** Detektywi w akcji **13.55** STOP Drogówka **15.55** Policjantki i Policjanci **17.00** Łowcy Skarbów. Kto da więcej **19.00** Policjantki i Policjanci **20.00** Sprawiedliwi - Wydział Kryminalny **21.00** Magnum: Detektyw z Hawajów **22.55** Gniew Caina, USA, 2010 **0.40** Jaś Fasola radzi

WTOREK, 25.07

TVN 7

5.00 Szkoła - program obyczajowy
6.55 Szpital - program obyczajowy
7.55 Ukryta prawda
8.55 Ukryta prawda
10.00 Ukryta prawda
11.00 Idealna niania
11.45 Rozwód. Walka o wszystko
12.45 Szpital - program obyczajowy
13.45 Sąd rodzinny
14.45 Sędzia Anna Maria Wesołowska
15.50 Ukryta prawda
16.55 Rozwód. Walka o wszystko
17.55 Szpital - program obyczajowy
19.00 Ukryta prawda
20.00 Ted - komedia, USA 2012, reż. Seth MacFarlane, wyk. Mark Wahlberg, Mila Kunis, Seth MacFarlane,, Giovanni Ribisi
HIT
22.20 Nocny pościg - film sensacyjny, USA 2015, reż. Jaume Collet - Serra, wyk. Liam Neeson, Ed Harris, Joel Kinnaman
0.40 Tin Cup - komedia, USA 1996, reż. Ron Shelton, wyk. Kevin Costner, Rene Russo, Don Johnson
3.30 Nagi Instynkt Przetrwania. Elita
4.30 Druga strona medalu

PULS

6.00 Kobra - oddział specjalny - serial
8.00 Lombard: Życie pod zastaw
9.00 Kurierzy - serial
10.00 Lombard: Życie pod zastaw
11.00 Zaklinaczka duchów - serial
12.00 Zaklinaczka duchów - serial
13.00 Lombard: Życie pod zastaw
14.00 Rodzinny interes - serial
15.00 Lombard: Życie pod zastaw
16.00 Kurierzy - serial
17.00 Kurierzy - serial
18.00 Lombard: Życie pod zastaw
20.00 Człowiek pies - dramat sensacyjny, Francja, Wlk. Brytania, USA 2005, reż. Louis Leterrier, wyk. Bob Hoskins, Jet Li, Kerry Condon, Morgan Freeman
HIT
22.00 Rewolwer - dramat sensacyjny, Francja 2005, reż. Guy Ritchie, wyk. André Benjamin, Jason Statham, Ray Liotta
0.00 Poltergeist - horror, USA, Kanada 2015, reż. Gil Kenan, wyk. Kennedi Clements, Kyle Catlett, Rosemarie DeWitt, Sam Rockwell
2.00 Dzielnica strachu - serial
3.05 Lombard: Życie pod zastaw

TRWAM

15.00 Uwięziony Prymas **15.50** Ma się rozumieć **16.00** Informacje dnia **16.10** Jestem mamą **16.25** Przyroda w Obiektywie **16.40** Zdrowie z Bożej Apteki **16.55** Życie według świętego Jana Pawła II **17.10** Prosto o gospodarce **17.30** Zostań Żołnierzem RP **17.45** Muzyczne chwile **18.00** Anioł Pański **18.05** Informacje dnia **18.15** Rozmowy niedokończone **19.25** Święty na każdy dzień **19.30** Program dla dzieci **20.00** Informacje dnia **20.20** Różaniec **20.50** Myśląc Ojczyzna **21.00** Apel Jasnogórski **21.20** Informacje dnia **21.40** Polski Punkt Widzenia **22.00** Franciszkanie - Droga do ubóstwa **22.55** Święty na każdy dzień **23.00** Kontrowersje wokół klimatu

TTV

4.55 Down the road - serial **5.40** Nauka jazdy **6.10** Express - informacje **6.25** Nauka jazdy **6.55** Ukryta prawda **7.55** Szpital **9.55** Gogglebox. Przed telewizorem **10.55** Damy i wieśniaczki. Ukraina **11.55** Królowe życia - serial **13.40** Ukryta prawda **15.45** Express - informacje **16.05** DeFacto **16.35** Gogglebox. Przed telewizorem **17.45** Express - informacje **18.05** Nauka jazdy **18.40** Złomowisko PL **19.45** Express - informacje **20.05** Usterka **20.40** Nic do zgłoszenia **21.45** Express - informacje **22.00** Ciężarówką przez RPA **23.00** 99 - Gra o wszystko. VIP **0.05** Mamma mia! **1.05** Nastolatki rządzą... kasą **2.05** Na patencie **2.40** Usterka **3.25** Usterka

TVP 1

7.00 Transmisja Mszy Świętej
7.30 Życiowe wybory - Zaręczyny - dok.
8.00 Wiadomości, Pogoda
8.10 Kwadrans polityczny
8.25 Informacje kulturalne
8.40 Ranczo (121) - serial
9.40 Komisarz Alex (29) - serial
10.40 Ojciec Mateusz (155) - serial
11.25 Korona królów. Jagiellonowie (41) - telenowela
12.00 Wiadomości
12.10 Agrobiznes
12.35 Rok w ogrodzie Extra
12.50 Bliskie spotkania z Grizzly (2) - Prywatne życie - film dok.
14.00 Wspaniałe stulecie (308) - serial
15.00 Wiadomości, Pogoda
15.20 Alarm! - magazyn
15.35 Gra słów. Krzyżówka - /682/
16.05 Dziedzictwo (79) - serial
17.00 Teleexpress, Pogoda
17.20 Jaka to melodia?
18.00 Ranczo (41) - serial
19.00 Jeden z dziesięciu - teleturniej
19.30 Wiadomości, Pogoda, Sport
20.15 Tour de Pologne - kroniki
20.18 Alarm! - magazyn
20.35 Ania - film dok.
22.15 Osiecka (7) - serial
23.10 Bezlitosny - film fabularny, Kanada, Tajlandia, USA, reż. Ekachai Uekrongtham, wyk. Dolph Lundgren, Ron Perlman, Tony Jaa, Peter Weller
HIT
0.55 Tajemnice rodu Valentów (7, 8) - serial
3.00 wojsko - polskie.pl (29)
3.30 Z Gwiazdami podróż bez końca - film dok.
4.50 Zakończenie dnia

POLSAT

6.00 Nowy dzień z Polsat News
8.40 Malanowski i Partnerzy
9.40 Sekrety rodziny
10.40 Dlaczego ja?
11.40 Gliniarze
12.50 Wydarzenia
13.20 Interwencja
13.40 Trudne sprawy
14.40 Dlaczego ja?
15.50 Wydarzenia, Pogoda
16.15 Interwencja
16.40 Gliniarze
17.40 Sekrety rodziny
18.50 Wydarzenia
19.25 Gość Wydarzeń
19.45 Sport, Pogoda

20.00 Złodziej tożsamości - komedia kryminalna, USA, 2013, reż. Seth Gordon, wyk. Jason Bateman, Melissa McCarthy, Jon Favreau, Amanda Peet
HIT
22.25 Straż wiejska 2 - komedia kryminalna, USA, 2018, reż. Jay Chandrasekhar, wyk. Seann William Scott, Clifton Collins Jr., Steve Lemme, Erik Stolhanske
0.50 Mr. Deeds - milioner z przypadku - komedia, USA, 2002, reż. Steven Brill, wyk. Adam Sandler, Winona Ryder, John Turturro, Allen Covert
3.00 Zjedz Alaskę
3.30 Nasz nowy dom
4.40 Disco Gramy

TVP 2

4.35 Na dobre i na złe (746) - Efekt motyla - serial
5.30 M jak miłość (1659) - serial
6.20 Pożyteczni.pl - magazyn
6.55 Rodzinka.pl (198) - Śpiwór dla czworga - serial
7.30 Pytanie na śniadanie
10.35 Panorama
10.45 Pytanie na śniadanie
11.15 Wędrowiec Polski - Żuławy
11.50 Barwy szczęścia (2804) - serial
12.30 Koło fortuny - teleturniej
13.15 Akacjowa 38 (140) - serial
14.05 Va Banque (208) - teleturniej
14.35 Na sygnale (158) - serial
15.05 M jak miłość (1713) - serial
16.00 Koło fortuny - teleturniej
16.35 Familiada - teleturniej
17.15 Zakazany owoc (267) - serial
18.00 Panorama
18.20 Va Banque (209) - teleturniej
18.45 Akacjowa 38 (141) - serial
19.30 Na sygnale (438) - Kwestia zaufania - serial
20.10 Postaw na milion - teleturniej
21.00 Kino relaks - Status: singiel - komedia, Francja, reż. Emmanuel Gillibert, wyk. Arnaud Ducret, Louise Bourgoin, Laurent Ferraro
HIT
23.00 Anatomia kłamstwa (5) - serial
0.05 Patryk - film obyczajowy, Wielka Brytania, reż. Mandie Fletcher, wyk. Beattie Edmondson, Ed Skrein, Tom Bennett
1.55 Bolivar (23) - serial
2.50 Syn s. II (19) - serial
3.45 Echo serca s. II (29) - serial
4.45 Rodzinka.pl - serial
5.20 Zakończenie dnia

TVN

6.05 Tajemnice miłości
7.00 Doradca smaku
7.05 SOS. Ekipy w akcji
8.00 Kuchenne rewolucje
8.55 Osadzone. Blok F
9.30 Sekrety życia
10.30 Kuchenne rewolucje
11.30 Ukryta prawda
12.35 Ukryta prawda
13.40 Szpital - program obyczajowy
15.50 Kuchenne rewolucje
16.55 Ukryta prawda
19.00 Fakty, Sport
19.45 Pogoda
19.55 Uwaga!
20.10 Doradca smaku
20.15 Na Wspólnej - serial
20.55 Milionerzy

21.35 Góra w ogniu - film katastroficzny, Chiny 2019, reż. Simon West, wyk. Jason Isaacs, Xueqi Wang, Hannah Quinlivan
HIT
23.30 Dziewiąty legion - film przygodowy, USA, Wielka Brytania 2011, reż. Kevin Macdonald, wyk. Channing Tatum, Jamie Bell, Donald Sutherland, Mark Strong, Tahar Rahim
1.55 Kwatery Hitlera - dok.
3.00 Szpital - program obyczajowy
4.00 Uwaga!
4.20 Zamieszkać na plaży
4.50 Recepta na stary dom
5.20 Raj za pół ceny

SUPER POLSAT

6.00 SuperLudzie **6.35** Wszyscy razem, śladem Blue! **8.30** Hell's Kitchen - Piekielna Kuchnia **10.00** Wydarzenia 24 **10.30** Nasz nowy dom **11.30** 48H. Zaginieni **12.30** Świat według Kiepskich **14.15** Hell's Kitchen - Piekielna Kuchnia **15.50** Wydarzenia **16.10** Więcej wydarzeń **16.20** Gość Wydarzeń 24 **16.55** Nasz nowy dom **19.00** Świat według Kiepskich **20.00** Kolacja w Ciemno **21.00** Serce nie sługa - komedia romantyczna, Polska, 2018, reż. Filip Zylber, wyk. Roma Gąsiorowska, Paweł Domagała **23.00** Ace Ventura: Zew natury - komedia, USA, 1995 **1.00** Polacy za granicą **2.00** Tatuśkowie **3.00** Tatuśkowie **4.00** Nasz nowy dom **5.00** Na ratunek 112

TVP SPORT

7.30 Tenis stołowy - Mistrzostwa Europy juniorów i kadetów, Gliwice - Finały indywidualne **8.25** Tenis stołowy - Mistrzostwa Europy juniorów i kadetów, Gliwice - Finały indywidualne **9.30** Tenis - Turniej WTA BNP Paribas Poland Open, Warszawa **12.55** Pływanie - MŚ, Fukuoka - Finały **15.20** Tenis ziemny - WTA BNP Paribas Poland Open, Warszawa **19.45** Piłka nożna - Eliminacje Ligi Mistrzów, 2. runda: Raków Częstochowa - Karabach Agdam **22.45** Sportowy Wieczór **23.30** Pływanie - MŚ, Fukuoka - Finały **1.25** Boks - Gala w Gold Coast. Goodman - Allen **2.30** Boks - Gala w Tulsa, Oklahoma - podsumowanie

STOPKLATKA

8.30 Komisarz Rex s. 6 **10.30** M.A.S.H. s. 4 **11.35** Przygody Merlina s. 2 **12.50** Katastrofy w przestworzach - serial **15.15** Wybuch, USA **17.00** Komisarz Rex s. 13 **18.00** Wojny magazynowe Kanada s. 1 **19.05** Zamień i zarób s. 3 **20.00** Więzień Brubaker, USA **22.45** Skok życia, Kanada **0.45** Po śladach mordercy, USA

TV 4

11.50 Policjantki i Policjanci **12.55** Detektywi w akcji **13.55** STOP Drogówka **15.55** Policjantki i Policjanci **17.00** Łowcy Skarbów. Kto da więcej **19.00** Policjantki i Policjanci **20.00** Sprawiedliwi - Wydział Kryminalny **21.00** Banita, Chiny, USA, 2014 **23.05** Prima aprilis, USA, Kanada, 1986 **1.00** Fabryka jedzenia

ŚRODA, 26.07

TVN 7

5.00 Szkoła - program obyczajowy
6.55 Szpital - program obyczajowy
7.55 Ukryta prawda
8.55 Ukryta prawda
10.00 Ukryta prawda
11.00 Sprzątaczki
11.45 Rozwód. Walka o wszystko
12.45 Szpital - program obyczajowy
13.45 Sąd rodzinny
14.45 Sędzia Anna Maria Wesołowska
15.50 Ukryta prawda
16.55 Rozwód. Walka o wszystko
17.55 Szpital - program obyczajowy
19.00 Ukryta prawda
20.00 Zodiak - film sensacyjny, USA 2007, reż. David Fincher, wyk. Jake Gyllenhaal, Mark Ruffalo, Anthony Edwards, Robert Downey Jr., Brian Cox
HIT
23.20 Wataha - miniserial
0.35 Na pokuszenie - film obyczajowy, USA 2017, reż. Sofia Coppola, wyk. Colin Farrell, Nicole Kidman, Kirsten Dunst, Elle Fanning, Oona Laurence
2.30 Nagi Instynkt Przetrwania. Elita
3.30 Mój sąsiad morderca

PULS

6.00 Kobra - oddział specjalny - serial
7.00 Kobra - oddział specjalny - serial
8.00 Lombard: Życie pod zastaw
9.00 Kurierzy - serial
10.00 Lombard: Życie pod zastaw
11.00 Zaklinaczka duchów - serial
12.00 Zaklinaczka duchów - serial
13.00 Lombard: Życie pod zastaw
14.00 Rodzinny interes - serial
15.00 Lombard: Życie pod zastaw
16.00 Kurierzy - serial
17.00 Kurierzy - serial
18.00 Lombard: Życie pod zastaw
19.00 Lombard: Życie pod zastaw
20.00 Byliśmy żołnierzami - dramat wojenny, USA, Niemcy, Francja 2002, reż. Randall Wallace, wyk. Barry Pepper, Chris Klein, Greg Kinnear, Keri Russell, Madeleine Stowe, Mel Gibson, Sam Elliott
HIT
22.55 800 - film wojenny, Chiny 2020, reż. Hu Guan, wyk. Hao Ou, Wu Jiang, Zhizhong Huang
2.00 Dzielnica strachu - serial
3.00 Lombard: Życie pod zastaw
4.00 Taki jest świat

TRWAM

14.20 Muzyczne chwile **14.35** Ludwig Maria Grignion de Montfort **15.20** Muzeum 303 **15.50** Ma się rozumieć **16.00** Informacje dnia **16.10** Na zdrowie **16.30** Polonia **17.00** Po stronie prawdy **17.50** Muzyczne chwile **17.55** Poczet Wielkich Polaków **18.00** Anioł Pański **18.05** Informacje dnia **18.15** Rozmowy niedokończone **19.25** Święty na każdy dzień **19.30** Opowieści z Księgi Cnót **20.00** Informacje dnia **20.20** Różaniec **20.50** Myśląc Ojczyzna **21.00** Apel Jasnogórski **21.20** Informacje dnia **21.40** Polski Punkt Widzenia **22.00** W imię prawdy. Tajny Instytut Katyński **22.50** Powinowactwa duchowe **23.55** Święty na każdy dzień

TTV

5.40 Nauka jazdy **6.10** Express - informacje **6.25** Nauka jazdy **6.55** Ukryta prawda **7.55** Szpital **9.55** Gogglebox. Przed telewizorem **10.55** Damy i wieśniaczki. Ukraina **11.55** Królowe życia - serial **13.40** Ukryta prawda **15.45** Express - informacje **16.05** DeFacto **16.35** Gogglebox. Przed telewizorem **17.45** Express - informacje **18.05** Nauka jazdy **18.40** Złomowisko PL **19.45** Express - informacje **20.05** Usterka **20.40** Nic do zgłoszenia **21.45** Express - informacje **22.00** Nic do zgłoszenia **23.05** Gogglebox. Przed telewizorem **0.05** Diabelnie boskie - serial **1.00** Dubaj. Pustynia pełna bogactwa **2.20** Detektywi. Na zlecenie **3.50** Detektywi. Na zlecenie

TV6

7.00 Wzór - serial **8.55** Kobra - oddział specjalny **11.00** Galileo **12.05** Miodowe lata **14.00** Policjantki i Policjanci **16.00** Hawaje 5 - 0 **18.00** Strażnik Teksasu **19.00** Miodowe lata **20.00** Galileo **21.00** Agenci NCIS: Los Angeles **23.00** Sprawiedliwi - Wydział Kryminalny **1.05** Wzór - serial **2.00** STOP Drogówka **3.00** Benny Hill

eprasa.pl 7f276542c0

CZWARTEK, 27.07

TVP 1

7.00 Transmisja Mszy Świętej
7.30 Pełnia Wiary - magazyn
8.00 Wiadomości, Pogoda
8.10 Kwadrans polityczny
8.25 Informacje kulturalne
8.40 Ranczo (122) - serial
9.40 Komisarz Alex (30) - serial
10.35 Ojciec Mateusz (156) - serial
11.25 Korona królów. Jagiellonowie (41) - telenowela
12.00 Wiadomości
12.10 Agrobiznes
12.40 Magazyn Rolniczy
12.55 Gniazda zamiast wojny - przyroda na terenach wojskowych - film dok.
14.00 Wspaniałe stulecie (309) - serial
15.00 Wiadomości, Pogoda
15.20 Alarm! - magazyn
15.35 Gra słów. Krzyżówka - /683/
16.05 Dziedzictwo (80) - serial
17.00 Teleexpress, Pogoda
17.20 Jaka to melodia?
18.00 Ranczo (42) - serial
19.00 Jeden z dziesięciu - teleturniej
19.30 Wiadomości, Pogoda, Sport
20.15 Tour de Pologne - kroniki
20.18 Alarm! - magazyn
20.35 Ojciec Mateusz (338) - serial
21.30 Sprawa dla reportera
22.30 Magazyn śledczy
23.10 Resortowe Dzieci
23.40 Ocaleni - reality show
0.45 Tajemnice rodu Valentów (9 - 10) - serial
3.00 Bezlitosny - film fabularny, Kanada, Tajlandia, USA, reż. Ekachai Uekrongtham, wyk. Dolph Lundgren, Ron Perlman, Tony Jaa, Peter Weller
4.35 Zakończenie dnia

TVP 2

5.30 M jak miłość (1660) - serial
6.20 Tańcząca ze światem - Tunezja
6.55 Rodzinka.pl (199) - serial
7.30 Pytanie na śniadanie
10.35 Panorama
10.40 Pytanie na śniadanie
11.15 Przyrodnik na tropie - Żółw błotny - cykl dok.
11.50 Barwy szczęścia (2805) - serial
12.30 Koło fortuny - teleturniej
13.15 Akacjowa 38 (141) - serial
14.05 Va Banque (209) - teleturniej
14.35 Na sygnale (159) - Wszystko będzie źle - serial
15.05 M jak miłość (1714) - serial
16.00 Koło fortuny - teleturniej
16.35 Familiada - teleturniej
17.15 Zakazany owoc (268) - serial
18.00 Panorama
18.20 Va Banque (210) - teleturniej
18.45 Akacjowa 38 (142) - serial
19.30 Na sygnale (439) - Cena strachu - serial
20.10 Postaw na milion - teleturniej
21.10 Pompeje - film fabularny, Kanada, Niemcy, USA, reż. Paul W. S. Anderson, wyk. Kit Harington, Emily Browning, Kiefer Sutherland, Carrie - Anne Moss, Jared Harris
23.10 Ukryta tożsamość - film fabularny, USA, reż. Michael Haussman, wyk. Val Kilmer, Sam Shepard, Faye Dunaway
1.00 Diabelski Most - dramat, Francja, reż. Sylvie Ayme, wyk. David Kammenos, Elodie Frenck
2.45 Enklawa strachu (1 - 2) - serial
4.35 Zakończenie dnia

TVN 7

5.00 Szkoła - program obyczajowy
6.55 Szpital - program obyczajowy
7.55 Ukryta prawda
11.00 Sprzątaczki
11.45 Rozwód. Walka o wszystko
12.45 Szpital - program obyczajowy
13.45 Sąd rodzinny
14.45 Sędzia Anna Maria Wesołowska
15.50 Ukryta prawda
16.55 Rozwód. Walka o wszystko
17.55 Szpital - program obyczajowy
19.00 Ukryta prawda
20.00 Hotel Paradise All Stars
21.00 Czerwona gorączka - film sensacyjny, USA 1988, reż. Walter Hill, wyk. Arnold Schwarzenegger, James Belushi, Peter Boyle, Ed O'Ross
23.20 Nienarodzony - horror, USA 2009, reż. David S. Goyer, wyk. Odette Yustman, Gary Oldman, Cam Gigandet, Meagan Good, Jane Alexander
1.10 Matrix Rewolucje - film sci - fi, USA 2003, reż. Lana Wachowski, Andy Wachowski
3.50 Nagi Instynkt Przetrwania. Elita

PULS

6.00 Kobra - oddział specjalny - serial
8.00 Lombard: Życie pod zastaw
9.00 Kurierzy - serial
10.00 Lombard: Życie pod zastaw
11.00 Zaklinaczka duchów - serial
12.00 Zaklinaczka duchów - serial
13.00 Lombard: Życie pod zastaw
14.00 Rodzinny interes - serial
15.00 Lombard: Życie pod zastaw
16.00 Kurierzy - serial
17.00 Kurierzy - serial
18.00 Lombard: Życie pod zastaw
20.00 Na układy nie ma rady - komedia, Polska 2017, reż. Christoph Rurka, wyk. Grzegorz Małecki, Katarzyna Glinka, Michał Milowicz, Piotr Polk
21.55 Kochanie, chyba cię zabiłem - czarna komedia, Polska 2014, reż. Jakub Nieścierow, wyk. Arkadiusz Jakubik, Ireneusz Czop
23.45 Legalne blondynki - komedia, USA 2009, reż. Savage Steve Holland, wyk. Becky Rosso, Brittany Curran, Christoph Sanders, Milly Rosso
1.35 Dzielnica strachu - serial
2.35 Lombard: Życie pod zastaw

POLSAT

6.00 Nowy dzień z Polsat News
8.40 Malanowski i Partnerzy
9.10 Malanowski i Partnerzy
9.40 Sekrety rodziny
10.40 Dlaczego ja?
11.40 Gliniarze
12.50 Wydarzenia
13.20 Interwencja
13.40 Trudne sprawy
14.40 Dlaczego ja?
15.50 Wydarzenia, Pogoda
16.15 Interwencja
16.40 Gliniarze
17.40 Sekrety rodziny
18.50 Wydarzenia
19.25 Gość Wydarzeń
19.45 Sport, Pogoda

20.00 Miłość na zamówienie - komedia romantyczna, USA, 2006, reż. Tom Dey, wyk. Matthew McConaughey, Sarah Jessica Parker, Zooey Deschanel, Bradley Cooper
22.10 Pearl Harbor - dramat wojenny, 2001, reż. Michael Bay, wyk. Ben Affleck, Kate Beckinsale, Josh Hartnett, Cuba Gooding Jr.
2.00 Grace - komedia kryminalna, USA, 2018, reż. Devin Adair
4.20 Kabaretowa Ekstraklasa
4.40 Disco Gramy
5.25 Telezakupy TV Okazje

TVN

5.50 Uwaga!
6.05 Tajemnice miłości
7.00 Doradca smaku
7.05 SOS. Ekipy w akcji
8.00 Kuchenne rewolucje
8.55 Osadzone. Blok F
9.30 Sekrety życia
10.30 Kuchenne rewolucje
11.30 Ukryta prawda
12.35 Ukryta prawda
13.40 Szpital - program obyczajowy
15.50 Kuchenne rewolucje
16.55 Ukryta prawda
19.00 Fakty, Sport, Pogoda
19.55 Uwaga!
20.10 Doradca smaku
20.15 Na Wspólnej - serial
20.55 Milionerzy
21.35 Kuchenne rewolucje

22.40 Berek - komedia, USA 2018, reż. Jeff Tomsic, wyk. Jeremy Renner, Ed Helms, Jake Johnson, Jon Hamm
0.40 Wodny świat - film przygodowy, USA 1995, reż. Kevin Reynolds, wyk. Kevin Costner, Jeanne Tripplehorn, Dennis Hopper, Tina Majorino, Michael Jeter, Gerard Murphy
3.30 Uwaga!
3.50 Zamieszkać na plaży
4.20 Recepta na stary dom
4.50 Jak to jest zrobione - serial
5.20 Kto was tak urządził

TRWAM

13.20 Przegląd katolickiego tygodnika „Niedziela" **13.30** Msza święta z Jasnej Góry **14.20** Muzyczne chwile **14.30** Ja jestem z wami przez wszystkie dni aż do skończenia świata **15.00** Muzeum Papiernictwa **15.50** Ma się rozumieć **16.00** Informacje dnia **16.10** Z wędką nad wodę **16.35** Zew natury **17.05** Akademia pro - life **17.15** Głos z Brukseli **17.30** Odpowiedzialni za Kościół **17.55** Poczet Wielkich Polaków **18.00** Anioł Pański **18.05** Informacje dnia **18.15** Rozmowy niedokończone **21.20** Informacje dnia **21.40** Polski Punkt Widzenia **22.00** Jan Paweł Wielki. Papież, który tworzył historię **23.00** Fatimskie orędzie nadziei **0.00** Słowo życia

SUPER POLSAT

6.00 SuperLudzie **6.35** Wszyscy razem, śladem Blue! **7.35** Harmidom **8.30** Hell's Kitchen - Piekielna Kuchnia **10.00** Wydarzenia 24 **10.30** Nasz nowy dom **11.30** 48H. Zaginieni **12.30** Świat według Kiepskich **14.15** Hell's Kitchen - Piekielna Kuchnia **15.50** Wydarzenia **16.10** Więcej wydarzeń **16.20** Gość Wydarzeń 24 **16.50** Zawód ratownik 2023 **16.55** Nasz nowy dom **19.00** Świat według Kiepskich **20.00** Polacy za granicą **21.00** 21 - film kryminalny, USA, 2008, reż. Robert Luketic, wyk. Jim Sturgess, Kevin Spacey, Laurence Fishburne **23.30** Wpół do śmierci - film sensacyjny, Niemcy/USA, 2002 **1.50** Kabaretowa Ekstraklasa **2.00** Tatuśkowie

TVP SPORT

6.15 Lekkoatletyka - Diamentowa Liga - Memoriał Kamili Skolimowskiej, Chorzów **8.50** Piłka nożna - Eliminacje Ligi Mistrzów, 2. runda: Raków Częstochowa - Karabach Agdam **11.00** Tenis ziemny - WTA BNP Paribas Poland Open, Warszawa **12.55** Pływanie - MŚ, Fukuoka - Finały **15.30** Pełnosprawni (509) **16.00** Lekkoatletyka - Mistrzostwa Polski - Gorzów Wielkopolski **20.30** Piłka nożna - Liga Konferencji: Lech Poznań - Żalgiris Kowno **23.20** Sportowy Wieczór **23.55** Tenis ziemny - WTA BNP Paribas Poland Open, Warszawa **1.00** Pływanie - MŚ, Fukuoka - Finały **2.40** Boks - Gala w Detroit - podsumowanie

TTV

4.55 Down the road - serial **5.40** Nauka jazdy **6.10** Express - informacje **6.25** Nauka jazdy **6.55** Ukryta prawda **7.55** Szpital **9.55** Gogglebox. Przed telewizorem **10.55** Damy i wieśniaczki. Ukraina **11.55** Królowe życia - serial **13.40** Ukryta prawda **15.45** Express - informacje **16.05** DeFacto **16.35** Gogglebox. Przed telewizorem **17.45** Express - informacje **18.05** Nauka jazdy **18.40** Złomowisko PL **19.45** Express - informacje **20.05** Usterka **20.40** Nic do zgłoszenia **21.45** Express - informacje **22.00** Życie na kredycie **23.10** Damy i wieśniaczki. PL **0.15** Żony Miami **1.20** Największe polskie katastrofy - **2.20** Damy i wieśniaczki. Ukraina

STOPKLATKA

10.30 M.A.S.H. s. 4 **11.35** Przygody Merlina s. 2 **12.50** Katastrofy w przestworzach - serial **15.15** Tornado w Nowym Jorku, Kanada **17.00** Komisarz Rex s. 14 **18.00** Wojny magazynowe Kanada s. 1 **19.05** Zamień i zarób s. 3 **20.00** Kiler - ów 2 - óch, Polska **22.25** Wszystko stracone, USA **0.40** Milion dolarów, Polska

TV 4

11.50 Policjantki i Policjanci **12.55** Detektywi w akcji **13.55** STOP Drogówka **15.55** Policjantki i Policjanci **17.00** Łowcy Skarbów. Kto da więcej **19.00** Policjantki i Policjanci **20.00** Sprawiedliwi - Wydział Kryminalny **21.00** Obóz integracyjny, USA, Wielka Brytania, 2013 **22.55** REV, Kanada, 2020 **0.55** W zakamarkach mózgu

TV6

7.00 Wzór - serial **8.55** Kobra - oddział specjalny **11.00** Galileo **12.05** Miodowe lata **14.00** Policjantki i Policjanci **16.00** Hawaje 5 - 0 **18.00** Strażnik Teksasu **19.00** Miodowe lata **20.00** Galileo **21.00** Agenci NCIS: Los Angeles **23.00** Sprawiedliwi - Wydział Kryminalny **1.00** Wzór - serial **2.00** STOP Drogówka **3.00** Benny Hill

PIĄTEK, 28.07

TVP 1

7.00 Transmisja Mszy Świętej
7.30 Agape - Blisko Ciebie
8.00 Wiadomości, Pogoda
8.10 Kwadrans polityczny
8.25 Informacje kulturalne
8.40 Ranczo (123) - serial
9.40 Komisarz Alex (31) - serial
10.35 Ojciec Mateusz (157) - serial
11.25 Korona królów. Jagiellonowie (42) - telenowela
12.00 Wiadomości
12.10 Agrobiznes
12.40 Magazyn Rolniczy
12.55 Przedszkole w naturze
14.00 Wspaniałe stulecie (310) - serial
15.00 Wiadomości, Pogoda
15.20 Alarm! - magazyn
15.35 Gra słów. Krzyżówka - /684/
16.05 Dziedzictwo (81) - serial
17.00 Teleexpress, Pogoda
17.20 Jaka to melodia?
18.00 Ranczo (43) - Agent - serial
19.00 Jeden z dziesięciu - teleturniej
19.30 Wiadomości, Pogoda, Sport
20.15 Tour de Pologne - kroniki
20.18 Alarm! - magazyn
20.35 07 zgłoś się (7 - 8) - serial
23.00 Archiwista (10) - Zbrodnia prawie doskonała - serial
23.50 Świat to za mało - film sensacyjny, USA, Wielka Brytania, reż. Michael Apted, wyk. Pierce Brosnan, Robert Carlyle, Sophie Marceau
2.10 Tropem zemsty - film fabularny, Włochy, reż. Enzo Monteleone, wyk. Marina Crialesi, Vincenzo Ferrera, Benjamin Sadler
4.05 Serial fabularny
4.55 Zakończenie dnia

TVP 2

4.55 Rodzinka.pl - serial
5.30 M jak miłość (1661) - serial
6.20 Anna Dymna - spotkajmy się - Joanna Środa
6.55 Rodzinka.pl (200) - Zapisałaś w chmurze? - serial
7.30 Pytanie na śniadanie
11.15 Magiczne Podhale z Sebastianem Karpielem Bułecką (8) - Bacówki
11.50 Barwy szczęścia (2806) - serial
12.30 Koło fortuny - teleturniej
13.15 Akacjowa 38 (142) - serial
14.05 Va Banque (210) - teleturniej
14.35 Na sygnale (160) - Za wszelką cenę - serial
15.05 M jak miłość (1715) - serial
16.00 Koło fortuny - teleturniej
16.35 Familiada - teleturniej
17.15 Zakazany owoc (269) - serial
18.00 Panorama
18.20 Va Banque (211) - teleturniej
18.45 Akacjowa 38 (143) - serial
19.30 Na sygnale (440) - Jak pies z kotem - serial
20.10 Postaw na milion - teleturniej
21.10 Polskie Biesiady - Góralska
23.20 Contratiempo. Niewidzialny gość - film kryminalny, Hiszpania, reż. Oriol Paulo, wyk. Mario Casas, Ana Wagener
1.15 Status.: singiel - komedia, Francja, reż. Emmanuel Gillibert, wyk. Arnaud Ducret, Louise Bourgoin, Laurent Ferraro
3.10 Patryk - film obyczajowy, Wielka Brytania, reż. Mandie Fletcher, wyk. Beattie Edmondson, Ed Skrein, Tom Bennett
4.50 Zakończenie dnia

TVN 7

5.00 Szkoła - program obyczajowy
6.00 Szkoła - program obyczajowy
6.55 Szpital - program obyczajowy
7.55 Ukryta prawda
11.00 Sprzątaczki
11.45 Rozwód. Walka o wszystko
12.45 Szpital - program obyczajowy
13.45 Sąd rodzinny
14.45 Sędzia Anna Maria Wesołowska
15.50 Ukryta prawda
16.55 Rozwód. Walka o wszystko
17.55 Szpital - program obyczajowy
19.00 Ukryta prawda
20.00 Hotel Paradise All Stars
21.00 Życie od kuchni - komedio-dramat, USA, Australia 2007, reż. Scott Hicks, wyk. Catherine Zeta - Jones, Aaron Eckhart, Abigail Breslin
23.15 Sherlock Holmes - film sensacyjny, USA/Wlk. Brytania/Niemcy 2009, reż. Guy Ritchie, wyk. Robert Downey Jr., Jude Law, Rachel McAdams
1.55 Hotel Paradise All Stars
2.55 Nagi Instynkt Przetrwania. Elita
3.55 Mój sąsiad morderca

PULS

6.00 Kobra - oddział specjalny - serial
7.00 Kobra - oddział specjalny - serial
8.00 Lombard: Życie pod zastaw
9.00 Kurierzy - serial
10.00 Lombard: Życie pod zastaw
11.00 Zaklinaczka duchów - serial
13.00 Lombard: Życie pod zastaw
14.00 Rodzinny interes - serial
15.00 Lombard: Życie pod zastaw
16.00 Kurierzy - serial
17.00 Kurierzy - serial
18.00 Lombard: Życie pod zastaw
19.00 Lombard: Życie pod zastaw
20.00 Gliniarz z Beverly Hills - komedia kryminalna, USA 1984, wyk. Eddie Murphy, John Ashton, Judge Reinhold
22.05 Rocky 2 - dramat, USA 1979, reż. Sylvester Stallone, wyk. Burt Young, Carl Weathers, Sylvester Stallone, Talia Shire
0.25 Śmiertelna rozgrywka - film akcji, USA 2017, reż. Keoni Waxman, wyk. Steven Seagal
2.20 Menu na miarę
2.55 Szalone fabryki polskiej muzyki! 2016

POLSAT

6.00 Nowy dzień z Polsat News
8.40 Malanowski i Partnerzy
9.10 Malanowski i Partnerzy
9.40 Sekrety rodziny
10.40 Dlaczego ja?
11.40 Gliniarze
12.50 Wydarzenia
13.20 Interwencja
13.40 Trudne sprawy
14.40 Dlaczego ja?
15.50 Wydarzenia, Pogoda
16.15 Interwencja
16.40 Gliniarze
17.40 Sekrety rodziny
18.50 Wydarzenia
19.25 Gość Wydarzeń
19.45 Sport, Pogoda
20.05 KORA - Miłość to wieczna tęsknota
20.50 Shrek 2 - film anim.

22.55 Mroczna wieża - film fantasy, USA, 2017, reż. Nikolaj Arcel, wyk. Idris Elba, Matthew McConaughey, Tom Taylor
1.00 Przeznaczenie - thriller sci - fi, Australia, 2015, reż. Michael Spierig, Peter Spierig, wyk. Ethan Hawke, Sarah Snook, Christopher Kirby
3.05 Zjedz Alaskę
3.35 Nasz nowy dom
4.40 Disco Gramy
5.25 Telezakupy TV Okazje

TVN

5.50 Uwaga!
6.05 Tajemnice miłości
7.00 Doradca smaku
7.05 SOS. Ekipy w akcji
8.00 Kuchenne rewolucje
8.55 Osadzone. Blok F
9.30 Sekrety życia
10.30 Kuchenne rewolucje
11.30 Ukryta prawda
13.40 Szpital - program obyczajowy
15.50 Kuchenne rewolucje
16.55 Ukryta prawda
19.00 Fakty, Sport, Pogoda
19.50 Uwaga!

20.00 Colombiana - film sensacyjny, USA, Francja 2011, reż. Olivier Megaton, wyk. Zoe Saldana, Jordi Molla, Lennie James, Michael Vartan, Cliff Curtis
22.20 Firewall - film sensacyjny, USA, Australia 2006, reż. Richard Loncraine, wyk. Harrison Ford, Paul Bettany, Virginia Madsen - Jimmy Bennett, Robert Patrick, Robert Forster, Alan Arkin
0.30 Kuba Wojewódzki
1.40 Grzesznica - serial
2.40 Szpital - program obyczajowy
3.40 Uwaga!
4.00 Zamieszkać na plaży
4.30 Recepta na stary dom
5.00 Jak to jest zrobione - serial
5.25 Kto was tak urządził

TRWAM

14.30 Drzwi do lasu **14.55** Słowo życia **15.00** Koronka do Bożego Miłosierdzia **15.20** Mocni w Wierze **15.50** Ma się rozumieć **16.00** Informacje dnia **16.10** Odwaga wiary **16.40** Prosto o gospodarce **17.00** Sekrety mnichów **17.15** Muzyczne chwile **17.30** Geopolityka **17.55** Poczet Wielkich Polaków **18.00** Anioł Pański **18.05** Informacje dnia **18.15** Westerplatte Młodych **19.00** Warto zauważyć... **19.30** Brat Franciszek **20.00** Informacje dnia **20.20** Różaniec **20.50** Myśląc Ojczyzna **21.00** Apel Jasnogórski **21.20** Informacje dnia **21.40** Polski Punkt Widzenia **22.00** Lalka **23.20** Przegląd Katolickiego Tygodnika „Niedziela" **23.25** Regał **0.00** Słowo życia

SUPER POLSAT

6.00 SuperLudzie **6.35** Wszyscy razem, śladem Blue! **7.35** Harmidom **8.30** Hell's Kitchen - Piekielna Kuchnia **10.00** Wydarzenia 24 **10.30** Nasz nowy dom **11.30** 48H. Zaginieni **12.30** Świat według Kiepskich **13.45** Z klimatem i z pasją **14.15** Hell's Kitchen - Piekielna Kuchnia **15.50** Wydarzenia **16.10** Więcej wydarzeń **16.20** Gość Wydarzeń 24 **16.55** Nasz nowy dom **19.00** Świat według Kiepskich **20.00** Gala Babilon MMA /Międzyzdroje **0.00** Polacy za granicą **1.00** Backdoor - wyjście awaryjne **1.30** Backdoor - wyjście awaryjne **2.00** Tatuśkowie **3.00** Tatuśkowie **4.00** Nasz nowy dom **5.00** Na ratunek 112 **5.30** Świat według Kiepskich

TVP SPORT

6.45 Piłka nożna - Liga Konferencji: Lech Poznań - Żalgiris Kowno **8.55** PN - Eliminacje Ligi Konferencji Europy **9.50** PN - Eliminacje Ligi Konferencji Europy **11.00** Tenis ziemny - WTA BNP Paribas Poland Open, Warszawa **12.55** Pływanie - MŚ, Fukuoka - Finały **15.30** Czesław Lang. Doścignąć marzenia - reportaż **16.10** Lekkoatletyka - Mistrzostwa Polski - Gorzów Wielkopolski **20.45** Kolarstwo - Prezentacja ekip startujących w Tour de Pologne 2023 **22.20** Sportowy Wieczór **23.00** Pływanie - MŚ, Fukuoka - Finały **0.45** Sporty walki - Gala MMA Hexagone - 10. Orange, Francja **2.25** Boks - Gala w Newark - podsumowanie

TTV

4.55 Down the road - serial **5.40** Nauka jazdy **6.10** Express - informacje **6.25** Nauka jazdy **6.55** Ukryta prawda **7.55** Szpital **9.55** Gogglebox. Przed telewizorem **10.55** Damy i wieśniaczki. Ukraina **11.55** Królowe życia - serial **13.40** Ukryta prawda **15.45** Express - informacje **16.05** DeFacto **16.35** Gogglebox. Przed telewizorem **17.45** Express - informacje **18.05** Nauka jazdy **18.40** Złomowisko PL **19.45** Express - informacje **20.05** Rzeczy, których nie nauczyła mnie matka - serial **20.40** Gogglebox. Przed telewizorem **21.45** Express - informacje **22.05** Diabelnie boskie - serial **23.00** Kocha, lubi, pasuje **0.00** Gogglebox. Przed telewizorem

STOPKLATKA

7.50 Konopielka - komedia, Polska **9.40** Klątwa Tutenchamona cz. 1, 2 **13.30** Sztuka ścigania się w deszczu - komediodramat, USA **15.40** Czterej pancerni i pies cz. 5, 6 **18.00** Polowanie na Hitlera - serial **20.00** Straszny film 3 - komedia, Kanada, USA **21.45** Nieuchwytny - thriller, USA **23.40** Egzorcysta III - horror, USA

TV 4

10.50 Hardkorowy lombard **11.50** Policjantki i Policjanci **12.55** Detektywi w akcji **13.55** STOP Drogówka **15.55** Policjantki i Policjanci **17.00** Łowcy Skarbów. Kto da więcej **19.00** Policjantki i Policjanci **20.00** Gwiazdy Kabaretu **22.00** Sprawiedliwi - Wydział Kryminalny **0.00** Wilkołak: Bestia wśród nas - horror, USA, 2012

TV6

8.55 Kobra - oddział specjalny **11.00** Galileo **12.05** Miodowe lata **13.55** Zawód ratownik 2023 **14.00** Policjantki i Policjanci **16.00** Hawaje 5 - 0 **8.00** Strażnik Teksasu **19.00** Miodowe lata **20.00** Galileo **21.00** CSI: Kryminalne zagadki Miami **23.00** Krwawe igrzyska, Hongkong, 2016 **1.05** Wzór - serial **3.00** Benny Hill

eprasa.pl 7f276542c0

SOBOTA, 29.07

TVP 1

7.00 **Transmisja Mszy Świętej**
7.40 **Rok w ogrodzie**
8.05 **Rok w ogrodzie**
8.20 **wojsko - polskie.pl**
8.45 **Pełnosprawni -** magazyn
9.15 **Sprawa dla reportera**
10.20 **Wielki brytyjski test na inteligencję Horizon**
11.25 **Sanatorium miłości s.V - sezon 5 (7) -** reality show
12.30 **Gwiazdy w południe - Jaguar -** film przygodowy, Francja, reż. Francis Veber, wyk. Jean Reno, Patrick Bruel, Harrison Lowe, Patricia Velasquez
14.10 **Z pamięci - Elżbieta Czyżewska, cz. 1 -** felieton
14.25 **Okrasa łamie przepisy**
14.55 **Kolarstwo - Tour de Pologne 2023 - Etap 1. Poznań - Poznań**
17.00 **Teleexpress, Pogoda**
17.35 **Ojciec Mateusz (338) -** serial
18.25 **Kulisy serialu**
18.45 **Jaka to melodia?**
19.30 **Wiadomości, Pogoda, Sport**
20.15 **Tour de Pologne -** kroniki
20.18 **Alarm! -** magazyn
20.35 **Komisarz Alex (235) -** serial
21.35 **Kochając Pabla, nienawidząc Escobara -** dramat, Bułgaria, Hiszpania, reż. Fernando Leon de Aranoa, wyk. Javier Bardem, Penelope Cruz
23.50 **Transcendencja -** film science fiction, USA, reż. Wally Pfister, wyk. Johnny Depp, Rebecca Hall, Morgan Freeman
1.55 **Świat to za mało -** film sensacyjny, USA, Wielka Brytania
4.05 **Zdzisława Sośnicka -** koncert

TVP 2

5.25 **Barwy szczęścia (2802 - 2804) -** serial
7.00 **M jak miłość (1725) -** serial
7.55 **Pytanie na śniadanie**
12.10 **Studio Raban - Lizbona**
12.50 **Cztery strony folku - Międzynarodowy Festiwal Muzyczny w Żywcu**
14.00 **Familiada -** teleturniej
14.35 **Koło fortuny -** teleturniej
15.15 **Szansa na sukces. Opole 2023 - Zakopower**
16.20 **Na dobre i na złe (882) - Kismet -** serial
17.15 **Natura bez granic (8) -** dok.
17.50 **Słowo na niedzielę - Skarb pod deskami czyli światek - piątek**
18.00 **Panorama**
18.15 **Va Banque (212) -** teleturniej
18.45 **U Pana Boga w ogródku (8) -** serial
19.35 **Informacje kulturalne**
20.00 **Polskie Biesiady - koncert**
21.50 **Polskie Biesiady - Weselna**
23.50 **Pompeje -** film fabularny, Kanada, Niemcy, USA, reż. Paul W. S. Anderson, wyk. Kit Harington, Emily Browning, Kiefer Sutherland, Carrie - Anne Moss, Jared Harris
1.50 **Ukryta tożsamość -** film fabularny, USA, reż. Michael Haussman, wyk. Val Kilmer, Sam Shepard, Faye Dunaway, Neve Campbell, Noble Willingham
3.40 **Contratiempo. Niewidzialny gość -** kryminał, Hiszpania, reż. Oriol Paulo, wyk. Mario Casas, Ana Wagener
5.30 **Zakończenie dnia**

TVN 7

5.00 **Szkoła -** program obyczajowy
6.05 **Wiza na miłość**
7.00 **Wyluzuj, Scooby Doo! -** serial
7.30 **Mój przyjaciel delfin II: Ocalić Mandy -** film przygodowy
9.45 **Ukryta prawda**
15.10 **Wymarzony -** film obyczajowy, Francja, Belgia 2019
17.30 **Kochaj i tańcz -** komedia romantyczna, Polska 2009
20.00 **Everest -** film przygodowy, Islandia, USA, Wielka Brytania 2015, reż. Baltasar Kormákur, wyk. Jason Clarke, Josh Brolin, Jake Gyllenhaal, John Hawkes, Robin Wright, Emily Watson, Keira Knightley, Sam Worthington
22.40 **Kosmiczni kowboje -** film sci - fi, USA 2000, reż. Clint Eastwood
1.20 **Komora -** film sensacyjny, USA 1996, reż. James Foley, wyk. Chris O'Donnell, Gene Hackman, Faye Dunaway, Robert Prosky, Raymond J. Barry, Bo Jackson
3.45 **Hotel Paradise All Stars -** program rozrywkowy

TV PULS

6.00 **Kobra - oddział specjalny -** serial
7.00 **Taki jest świat**
8.00 **Kurierzy -** serial
9.00 **Kurierzy -** serial
10.00 **Lombard: Życie pod zastaw**
14.00 **Lombard: Życie pod zastaw**
18.00 **Lombard: Życie pod zastaw**
20.00 **Rocky 3 -** dramat, USA 1982, reż. Sylvester Stallone, wyk. Burt Young, Carl Weathers, Hulk Hogan, Mr.T, Sylvester Stallone, Talia Shire
22.00 **Red -** komedia sensacyjna, USA 2010, reż. Robert Schwentke, wyk. Bruce Willis, Helen Mirren, John Malkovich, Karl Urban, Morgan Freeman
0.10 **Człowiek pies -** dramat sensacyjny, Francja, Wielka Brytania, USA 2005, reż. Louis Leterrier, wyk. Bob Hoskins, Jet Li, Kerry Condon, Morgan Freeman, Vincent Regan
2.10 **Menu na miarę**
2.50 **Taki jest świat**
3.25 **Menu na miarę**
4.10 **Z archiwum policji**
4.50 **Dyżur**

POLSAT

6.00 **Nowy dzień z Polsat News**
8.50 **Wędrówki z dinozaurami**
10.40 **Bogate dzieciaki bez kasy**
11.40 **Bogaty Dom - Biedny Dom**
12.40 **Polacy za granicą**
13.40 **Miasto Wieś**
14.40 **Rolnicy. Podlasie**
15.45 **Więzienie**
17.45 **Chłopaki do wzięcia**
18.50 **Wydarzenia, Sport, Pogoda**
19.15 **Prezydenci i Premierzy**
20.00 **XXVIII Festiwal Kabaretu w Koszalinie 2023**

23.00 **Django -** western, USA, 2012, reż. Quentin Tarantino, wyk. Jamie Foxx, Christoph Waltz, Leonardo DiCaprio, Kerry Washington - Jamie Foxx, wciela się w tytułową rolę niewolnika. Na skutek brutalnego traktowania przez byłych właścicieli, pewnego dnia staje twarzą w twarz z pochodzącym z Niemiec łowcą nagród dr Kingiem Schultzem. Schultz jest właśnie na tropie niebezpiecznych braci Brittle i tylko Django może go do nich zaprowadzić.
2.25 **Obcy 4 -** horror sci - fi, USA, 1997, reż. Jean - Pierre Jeunet, wyk. Sigourney Weaver, Winona Ryder, Dominique Pinon, Ron Perlman

TVN

5.50 **Uwaga!**
6.05 **Ukryta prawda**
7.00 **Ugotowani w parach**
8.00 **Kuchenne rewolucje**
9.00 **Dzień Dobry Wakacje**
11.30 **Na Wspólnej Omnibus -** serial
13.30 **Kobieta na krańcu świata**
14.05 **MasterChef Junior**
15.45 **Zakup w ciemno**
16.50 **Weekendowa metamorfoza**
17.55 **Kuchenne rewolucje -** program kulinarno - rozrywkowy
18.57 **Raport Speedway Grand Prix**
19.00 **Fakty, Sport, Pogoda**
19.30 **Raport Speedway Grand Prix**
19.45 **Uwaga!**

20.00 **Millerowie -** komedia kryminalna, USA 2013, reż. Rawson Marshall Thurber, wyk. Jennifer Aniston, Jason Sudeikis, Emma Roberts, Will Poulter, Ed Helms
22.20 **Gra dla dwojga -** komedia, USA, Niemcy 2009, reż. Tony Gilroy, wyk. Clive Owen, Julia Roberts, Tom Wilkinson, Paul Giamatti, Wayne Duvall
0.55 **Wizyta -** horror, USA 2015, reż. M. Night Shyamalan, wyk. Olivia DeJonge, Ed Oxenbould, Deanna Dunagan, Peter McRobbie, Kathryn Hahn
2.55 **Kwatery Hitlera**

TRWAM

14.35 Camino de Vistula **15.30** Wierzę w Boga **15.45** Muzyczne chwile **16.00** Informacje dnia **16.10** Historia PL **17.00** Z Parlamentu Europejskiego **17.25** Święty na każdy dzień **17.30** Nowa Ewangelizacja **17.55** Poczet Wielkich Polaków **18.00** Anioł Pański **18.05** Informacje dnia **18.15** Westerplatte Młodych **19.00** Warto zauważyć... **19.30** Przyjaciele i bohaterowie **20.00** Informacje dnia **20.20** Różaniec **20.50** Myśląc Ojczyzna **21.00** Apel Jasnogórski **21.20** Informacje dnia **21.40** Polski Punkt Widzenia **22.00** Polskie dziedzictwo **23.00** Odpowiedzialni za Kościół **23.30** Akita 101 Łez

SUPER POLSAT

6.00 SuperLudzie **7.05** Koralowy obóz **7.35** Koralowy obóz **8.05** Harmidom **10.05** #JesteśmyDlaDzieci **10.30** Kopernik była kobietą **11.00** Świat według Kiepskich **14.30** Zawód ratownik 2023 **14.40** Stawka większa niż życie - serial **17.05** Piotruś Królik 2: Na gigancie - film przygodowy **19.00** Świat według Kiepskich **20.00** Detonator - film sensacyjny, USA, Rumunia, 2006, reż. Po - Chih Leong, wyk. Wesley Snipes, Silvia Colloca, Tim Dutton, William Hope **22.05** 7 sekund - film sensacyjny **0.05** Wielki dar - dramat obyczajowy say **2.15** Disco pod Gwiazdami 2019, czyli miłość w Białymstoku

TVP SPORT

8.55 Tenis ziemny - WTA BNP Paribas Poland Open, Warszawa **10.30** Czesław Lang. Doścignąć marzenia - reportaż **11.05** Kamerą TVP Sport - Historia Tour de Pologne **11.40** Tour de Pologne 2023 - Etap 1. Poznań - Poznań **17.15** Lekkoatletyka - Mistrzostwa Polski - Gorzów Wielkopolski **20.45** Tenis ziemny - WTA BNP Paribas Poland Open, Warszawa . **22.20** Sportowy Wieczór **23.00** Pływanie - MŚ - Fukuoka - Finały, Dzień 7 **0.45** Sporty walki - Gala USWM 31 MMA Podlasie Grajewo 2023 **2.35** Boks - Gala w Las Vegas

TTV

6.00 Paloma - serial **7.00** Express **7.20** DeFacto **8.10** Usterka **8.45** Gogglebox. Przed telewizorem **9.45** Express **10.05** Ciężarówką przez RPA **11.05** Nic do zgłoszenia **12.05** Usterka **12.40** Damy i wieśniaczki. PL **13.45** Diabelnie boskie - serial **14.40** Gogglebox. Przed telewizorem **15.45** Express **16.05** Gogglebox. Przed telewizorem **17.15** Rzeczy, których nie nauczyła mnie matka **17.45** Express **18.05** Zakup w ciemno **19.05** Bartosz Zmarzlik. Ścigając marzenia **19.35** FIM Drużynowy PŚ na żużlu we Wrocławiu **22.35** 99 - Gra o wszystko. VIP **23.40** Gogglebox. Przed telewizorem

STOPKLATKA

6.00 Dzień jak co dzień - etiuda **6.20** Doktor Quinn - serial **8.00** Komisarz Rex - serial **10.00** Hudson i Rex - serial **12.00** Czterej pancerni i pies cz. 7 - 8 - serial **14.25** C.K. Dezerterzy - komedia **17.40** Szef - komedia **20.00** Reakcja łańcuchowa - thriller **22.10** Porachunki - komedia kryminalna, USA

TV 4

6.00 Galileo **10.00** Ewa gotuje **10.35** Jaś Fasola radzi **10.45** Witaj w domu, panie Jenkins - komedia **13.05** Ninja Warrior Polska **14.55** Zawód ratownik 2023 **15.00** STOP Drogówka **17.00** Policjantki i Policjanci **22.00** Sprawiedliwi - Wydział Kryminalny **0.00** Bad Ass 2: Twardziele - film sensacyjny

TV6

6.00 Detektywi w akcji **7.00** Nowe Sekrety sąsiadów **7.35** Mój przyjaciel dinozaur - film familijny **9.10** Karate Kid 3 - film przygodowy **11.35** Mecenas Lena Barska **13.55** Shaolin gola - komedia **15.50** Columbo **20.00** Galileo **21.00** Kryminalne zagadki Miami **23.00** Zlecenie na śmierć - film sensacyjny, Kanada

NIEDZIELA, 30.07

TVP 1

0 **Transmisja Mszy Świętej**
0 **Tydzień**
0 **Zakochaj się w Polsce**
0 **Janosik (9 - 10) -** serial
5 **Jesteście przyszłością świata -** film dok.
5 **Między ziemią a niebem**
0 **Anioł Pański**
5 **Między ziemią a niebem**
0 **Do zobaczenia w Lizbonie**
0 **Tenis ziemny - WTA BNP Paribas Poland Open**
0 **Z pamięci - Elżbieta Czyżewska, cz. 2 -** felieton
5 **Polskie Parki Narodowe**
5 **Alternatywy 4 (6)\ -** serial
0 **Teleexpress, Pogoda**
5 **Tour de Pologne 2023 - Etap 2. - Leszno - Karpacz**
0 **Wiadomości, Pogoda, Sport**
5 **Tour de Pologne -** kroniki
0 **W 80 dni dookoła świata (1 - 2) -** serial
5 **Teściowie -** komedia, Niemcy, USA, reż. Andrew Fleming, wyk. MIchael Douglas, Ryan Reynolds, Albert Brooks
5 **Kochając Pabla, nienawidząc Escobara -** dramat, Bułgaria, Hiszpania, reż. Fernando Leon de Aranoa, wyk. Javier Bardem, Penelope Cruz
5 **Transcendencja -** film science fiction, USA, reż. Wally Pfister, wyk. Johnny Depp, Rebecca Hall, Morgan Freeman, Paul Bettany, Cillian Murphy
5 **Z pamięci - Elżbieta Czyżewska, cz. 2**
0 **Zakończenie dnia**

TVP 2

5.50 **Barwy szczęścia (2805 - 2806) -** serial
7.00 **M jak miłość (1726) -** serial
7.55 **Pytanie na śniadanie**
11.50 **Polskie Biesiady -** koncert
14.00 **Familiada -** teleturniej
14.35 **Koło fortuny -** teleturniej
15.15 **Szansa na sukces. Opole 2023 - Chłopcy z Placu Broni**
16.15 **Tak to leciało! -** teleturniej
17.15 **Na sygnale (446) - Na zimno -** serial
18.00 **Panorama**
18.20 **Va Banque (213) -** teleturniej
18.50 **Na sygnale (447) - Tu i teraz -** serial
19.20 **Na sygnale (448) - Zranione serca -** serial
20.00 **Kogel - Mogel -** komedia, reż. Roman Załuski, wyk. Grażyna Błęcka - Kolska, Ewa Kasprzyk, Zdzisław Wardejn, Dariusz Siatkowski, Jerzy Turek, Katarzyna Łaniewska
21.55 **Kromer Festival Biecz 2023 - Nie porzucaj nadzieje -** koncert,
23.10 **Kino bez granic - Dorośli w pokoju -** dramat, Grecja, Francja, reż. Costa Gavras, wyk. Christos Loulis, Alexandros Bourdoumis, Valeria Golino
1.30 **Dzień świra -** komediodramat, reż. Marek Koterski, wyk. Marek Kondrat, Janina Traczykówna, Andrzej Grabowski, Michał Koterski, Joanna Sienkiewicz
3.15 **Rodzinka.pl -** serial
4.15 **Zakończenie dnia**

TVN 7

5.00 **Szkoła -** program obyczajowy
6.05 **Wiza na miłość**
7.00 **Wyluzuj, Scooby Doo! -** serial
7.35 **Psy i koty -** film familijny, USA
9.20 **Ten moment**
9.55 **Ukryta prawda**
15.15 **Powiernik królowej -** film obyczajowy, Wielka Brytania
17.40 **Vinci -** komedia, Polska 2004, reż. Juliusz Machulski
20.00 **Infiltracja -** film sensacyjny, USA, Hong Kong 2006, reż. Martin Scorsese, wyk. Leonardo DiCaprio, Matt Damon, Jack Nicholson, Martin Sheen, Vera Farmiga, Alec Baldwin
23.15 **Zodiak -** film sensacyjny, USA 2007, reż. David Fincher, wyk. Jake Gyllenhaal, Mark Ruffalo, Anthony Edwards, Robert Downey Jr, Brian Cox, John Carroll Lynch, Chloë Sevigny
2.30 **Czerwona gorączka -** film sensacyjny, USA 1988, reż. Walter Hill, wyk. Arnold Schwarzenegger, James Belushi, Peter Boyle

TV PULS

5.50 **Kobra - oddział specjalny -** serial
7.45 **Kapuśniaczek -** komedia
9.50 **Zwariowany weekend -** komedia, Francja 1968
11.45 **Miłość, szmaragd i krokodyl -** film przygodowy, USA, Meksyk
13.55 **Dusigrosz -** komedia, Francja 2016, reż. Fred Cavayé
15.45 **Smoking -** komedia, USA 2002, reż. Kevin Donovan
17.45 **BFG: Bardzo Fajny Gigant -** film przygodowy, USA, Indie
20.00 **Red 2 -** komedia sensacyjna, USA 2013, reż. Dean Parisot, wyk. Anthony Hopkins, Bruce Willis, Byung - Hun Lee, Catherine Zeta - Jones, David Thewlis, Helen Mirren, John Malkovich
22.05 **Byliśmy żołnierzami -** dramat wojenny, USA, Niemcy, Francja 2002, reż. Randall Wallace, wyk. Barry Pepper, Chris Klein, Greg Kinnear
1.00 **800 -** film wojenny, Chiny 2020, reż. Hu Guan, wyk. Hao Ou, Wu Jiang, Zhizhong Huang
4.05 **Taki jest świat**
5.00 **Nash Bridges -** serial

POLSAT

6.00 **Nowy dzień z Polsat News**
7.35 **Przygody Rudego -** film familijny, Australia, USA, 2011, reż. Kriv Stenders, wyk. Josh Lucas, Rohan Nichol, Noah Taylor, Arthur Angel
9.35 **Kung Fu Panda 2 -** film anim.
11.35 **Giganci ze stali -** film sci - fi, USA, 2011, reż. Shawn Levy, wyk. Hugh Jackman, Dakota Goyo, Evangeline Lilly, Anthony Mackie
14.25 **Więzień labiryntu -** thriller, USA, Kanada, Wielka Brytania, 2014, reż. Wes Ball, wyk. Dylan O'Brien, Aml Ameen, Ki Hong Lee, Blake Cooper
16.50 **Shrek 2 -** film anim.
18.50 **Wydarzenia, Sport, Pogoda**
19.25 **Gość Wydarzeń**
20.00 **Kabaret na żywo. - Młodzi i Moralni**

22.05 **Geneza planety małp -** film sci - fi, USA, 2011, reż. Rupert Wyatt, wyk. James Franco, John Lithgow, Andy Serkis, Freida Pinto
0.25 **Złodziej tożsamości -** komedia kryminalna, USA, 2013, reż. Seth Gordon, wyk. Jason Bateman, Melissa McCarthy, Jon Favreau, Amanda Peet
3.00 **Zjedz Alaskę**
3.30 **Zjedz Alaskę**

TVN

5.50 **Uwaga!**
6.05 **Tom i Jerry Show -** animacja
7.00 **Nastolatki rządzą... kasą**
8.00 **Kuchenne rewolucje**
9.00 **Dzień Dobry Wakacje**
11.30 **Weekendowa metamorfoza**
12.35 **Co za tydzień**
13.20 **Ugotowani w parach**
14.25 **Kobieta na krańcu świata**
15.00 **Akademia policyjna IV: Patrol obywatelski -** komedia, USA 1987, reż. Jim Drake
16.50 **Niania -** film familijny, Wielka Brytania, USA, Francja 2005
19.00 **Fakty, Sport, Pogoda**
19.30 **Kronika Speedway Grand Prix**
19.45 **Uwaga!**

20.00 **Zmierzch -** horror, USA 2008, reż. Catherine Hardwicke, wyk. Catherine Hardwicke, Kristen Stewart, Robert Pattinson, Billy Burke, Peter Facinell
22.35 **Godzina zemsty -** film sensacyjny, USA 1999, reż. Brian Helgeland, wyk. Mel Gibson, Gregg Henry, Maria Bell, David Paymer, Bill Duke
0.40 **Kuchenne rewolucje**
1.40 **Wewnętrzny wróg -** serial
2.40 **Szpital -** program obyczajowy
3.40 **Uwaga!**
4.00 **Zamieszkać na plaży**
4.30 **Recepta na stary dom**

TRWAM

16.45 Sekrety mnichów **17.00** Zostań Żołnierzem RP **17.15** Muzyczne chwile **17.30** Sól Ziemi **17.55** Poczet Wielkich Polaków **18.00** Anioł Pański **18.05** Informacje dnia **18.15** Rozmowy niedokończone **19.25** Święty na każdy dzień **19.30** Moja Katolicka Rodzina **20.00** Informacje dnia **20.20** Różaniec **20.50** Myśląc Ojczyzna **21.00** Apel Jasnogórski **21.20** Informacje dnia **21.40** Retrospekcja **21.45** Stan Bezpieczeństwa Państwa **21.55** Święty na każdy dzień **22.00** Wędrówka serca - życie ks. Henriego Nouwena **22.55** Muzyczne chwile **23.00** Jak my to widzimy **23.30** Tam, gdzie Bóg płacze

SUPER POLSAT

6.00 Świat według Kiepskich **7.05** Koralowy obóz **7.35** Koralowy obóz **8.05** Harmidom **8.35** Harmidom **9.05** Harmidom **9.35** Harmidom **10.00** Świt jeźdźców smoków - film anim. **10.35** Pierwszy lot - film anim. **10.50** Doktor Dolittle i pies prezydenta - film familijny **12.45** Jak długo jeszcze? - komedia **14.45** Moja macocha jest kosmitką - komedia **17.05** Zawód święty Mikołaj - komedia **19.00** Świat według Kiepskich **20.00** Angry Birds Film - film anim. **22.05** Szósty dzień - film sci - fi **0.50** Zawód ratownik 2023 **1.00** Backdoor - wyjście awaryjne **2.00** Polacy za granicą **4.00** Nasz nowy dom

TVP SPORT

6.45 Tenis ziemny - WTA BNP Paribas Poland Open, Warszawa **10.00** Tour de Pologne 2023 - Etap 1. Poznań - Poznań **11.30** Piłka wodna - MŚ, Fukuoka - Finał mężczyzn **12.55** Pływanie - MŚ - Fukuoka **13.10** Tour de Pologne 2023 - Etap 2. Leszno - Karpacz **14.00** Pływanie - MŚ - Fukuoka - Finały **14.10** Tour de Pologne 2023 - Etap 2. Leszno - Karpacz **19.30** Tenis ziemny - WTA BNP Paribas Poland Open, Warszawa - Finał. **21.15** Sportowy Wieczór **21.55** Pływanie - MŚ - Fukuoka - Finały **23.45** Sporty walki - Gala MMA Hexagone - 10. Orange **1.30** Boks - Gala w Shawnee, Oklahoma. F. Patera - K. Davis

TTV

5.05 Paloma - serial **6.05** DeFacto **6.55** Usterka **7.40** No to lecę! **8.40** 99 - Gra o wszystko. VIP **9.45** Express **10.05** Gogglebox. Przed telewizorem **11.05** Ciężarówką przez RPA **12.05** Nastolatki rządzą... kasą **13.05** Rzeczy, których nie nauczyła mnie matka **13.35** Mamma mia! **14.40** Gogglebox. Przed telewizorem **15.45** Express **16.05** 99 - Gra o wszystko. VIP **17.05** Życie na kredycie **17.45** Express **18.05** Życie na kredycie **18.40** Damy i wieśniaczki. PL **19.45** Express **20.00** Gogglebox. Przed telewizorem **22.00** Rzeczy, których nie nauczyła mnie matka **22.35** Ciężarówką przez RPA **23.30** Nic do zgłoszenia

STOPKLATKA

12.00 Sztuka ścigania się w deszczu - komediodramat **14.05** Dr Dolittle 2 - komedia familijna **15.50** Reakcja łańcuchowa - thriller **17.55** Wszystko stracone - dramat przygodowy**20.00** Bez przedawnienia - dramat kryminalny **22.30** Najlepsi z najlepszych 4: Bez ostrzeżenia - film akcji, USA

TV 4

11.00 Shaolin gola - komedia **12.55** Nie można pocałować panny młodej - komedia **15.00** Zawód ratownik **15.05** Magnum: Detektyw z Hawajów **17.00** Łowcy Skarbów **20.00** Wilkołak: Bestia wśród nas - horror **21.55** Przychodzą z ciemności - horror **23.55** Co się naprawdę wydarzyło?

TV6

6.00 Detektywi w akcji **7.00** Detektywi w akcji **8.00** Columbo **12.05** Kawiarnia - komedia obyczajowa **14.00** Policjantki i Policjanci **20.00** Galileo **21.00** Agenci NCIS: Los Angeles **23.00** Obóz integracyjny - komedia sensacyjna **1.00** Włatcy móch **1.30** Włatcy móch **3.00** Benny Hill **3.40** Disco Polo Life

eprasa.pl 7f276542c0

HOROSKOP

WODNIK

W poniedziałek zabierz się za zaległości, pilnuj terminów, nie narażaj się szefowi. Wystarczy tylko być w porządku, a sprawy zawodowe się ułożą. We wtorek i środę dobra pora na rozmowy, załatwianie interesów, duże zakupy. Dobry czas również na zacieśnienie przyjacielskich więzów, na spotkania. W czwartek zrelaksuj się z dala od tłumu. W piątek nie daj się nabrać. Weekend pracowity, z niespodzianką...

RYBY

W poniedziałek i wtorek będziesz spokojnie robić to, co zaplanujesz. Łatwo pokażesz swój twórczy potencjał, docenią cię w pracy i w domu. W środę wykorzystaj intuicję, nie chowaj się przed otoczeniem. Więcej śmiałości! To da wymierne rezultaty. W czwartek urocze spotkania i dobry odpoczynek. W piątek samotni mogą spotkać ideał, miłość życia. Uczucia rozkwitną też w stałych związkach. Weekend spokojny.

BARAN

W poniedziałek możesz wejść w konflikt z osobami starszymi z twojego otoczenia. Zadbaj teraz o zdrowie. We wtorek i środę wykorzystaj swą wiedzę, daj się poznać z lepszej strony, a nie tylko szef to zauważy. Nie wtrącaj się w spory damsko-męskie na terenie pracy, trzymaj się z boku, nikomu nie doradzaj. W czwartek możliwy dobry relaks i miłe, ważne spotkanie. W piątek uważaj na drodze. Weekend dość pracowity.

BYK

W poniedziałek i wtorek licz na przypływ sił - zechcesz teraz zmienić swoje życie. Pamiętaj jednak, że co nagle, to po diable. Wieści z daleka pozwolą ci na nowe podejście do spraw pracy. W środę w związkach z problemami, może dojść do rozstrzygnięć - zgoda albo rozstanie. Walcz o swoje. W czwartek przyjaciele docenią cię, spotkasz się z dowodami uznania i szacunku. W weekend zadbaj o sporą dawkę ruchu.

BLIŹNIĘTA

Poniedziałek i wtorek to czas podjęcia decyzji o zmianie pracy lub zawodu. Nie obawiaj się zmian i wyzwań, gwiazdy ci sprzyjają. Przegra ten, kto się podda. W środę czyjeś wyznanie każe ci spojrzeć na siebie łaskawszym okiem. W czwartek spokój, relaks, refleksje - zatrzymaj się na chwilę. Od piątku czekają cię ciekawe spotkania, ważne rozmowy i mądre postanowienia. Miłość znajdzie samotnych.

RAK

W poniedziałek i wtorek skup się na sprawach domu i rodziny. Może podejmiecie decyzję o remoncie czy przeprowadzce... Tak prowadź rozmowy, by wszyscy byli zadowoleni - na czele z tobą. W środę dokończ sprawy służbowe. W pracy pojawi się nowa szansa, związana z kimś z daleka. Od czwartku wypoczywaj. Jeśli pracujesz, staraj się być sporo czasu na powietrzu. Weekend bardzo miły.

LEW

W poniedziałek zechcesz pomagać innym, będziesz z radością grać rolę filantropa. We wtorek wszystko będzie ci szło tak dobrze, że aż może cię to wbić w pychę. Ciesz się sukcesami, ale nie okazuj innym lekceważenia. W środę pomyśl o innej pracy, jeśli twój szef cię nie docenia lub jeśli czujesz, że się nie realizujesz. W czwartek i piątek napłyną pieniądze. W weekend zajmij się bliskimi.

PANNA

W poniedziałek i wtorek licz na harmonijne kontakty z ludźmi. Będziesz też w stanie wykonać sporo pracy wymagającej rozsądku i logiki. W środę dobre zdrowie, ale też trzeba liczyć się z możliwością konfliktów uczuciowych, niesnasek w związkach czy z przyjaciółmi. W czwartek miłe spotkania rodzinne. W piątek nie załatwiaj spraw finansowych. Weekend przeżyjesz na wysokich obrotach. Ucieszy cię to.

WAGA

W poniedziałek i wtorek możliwe pozytywne zmiany w pracy. Wykorzystaj ten tydzień, później może być trudniej wykazać się zdolnościami. W środę sporo pracy, będziesz się głowić, w co ręce włożyć. Nie panikuj, uda się wszystko zapiąć na ostatni guzik. W czwartek i piątek znajdziesz się w siódmym niebie. Jeśli twój związek się rozpada, nie trzymaj się go kurczowo. W weekend odpoczniesz od nadmiaru wrażeń.

SKORPION

W poniedziałek i wtorek może być konieczne pilne nadrabianie zaległości, których nie ty narobiłeś, oraz poprawianie cudzych błędów. Zyskasz uznanie, gdy się wywiążesz z tych zadań. W środę ktoś zaproponuje spore pieniądze; warto przyjąć tę ofertę, praca tylko pozornie jest trudna. W czwartek i piątek wypoczniesz po swojemu. W weekend starczy ci energii na wiele zajęć.

STRZELEC

W poniedziałek i wtorek szykują się zmiany w pracy. Nie obawiaj się, pozornie to kłopot, a naprawdę idzie lepsze, choć powoli. W środę nagły przypływ gotówki bez żadnego wysiłku. W czwartek obowiązki rodzinne wydadzą się uciążliwe, ale wieczór to wynagrodzi. W piątek warto zrelaksować się w teatrze, kinie czy na wystawie. Tam czeka na ciebie coś więcej niż przygoda... Weekend pełen wrażeń i miłych spotkań.

KOZIOROŻEC

W poniedziałek i wtorek wszystkie plany zrealizujesz bez wysiłku. Licz się z radami osób doświadczonych, które ci dobrze życzą, a szybciej osiągniesz cel. W pracy każdy cię doceni i zauważy twój wkład. W środę zbierzesz owoce paromiesięcznych trudów. Niektóre rozstania mogą być trudne. W czwartek będzie za rodzinnie i za spokojnie, jak na twój gust, ale w piątek to sobie odbijesz. Weekend na wysokich obrotach.

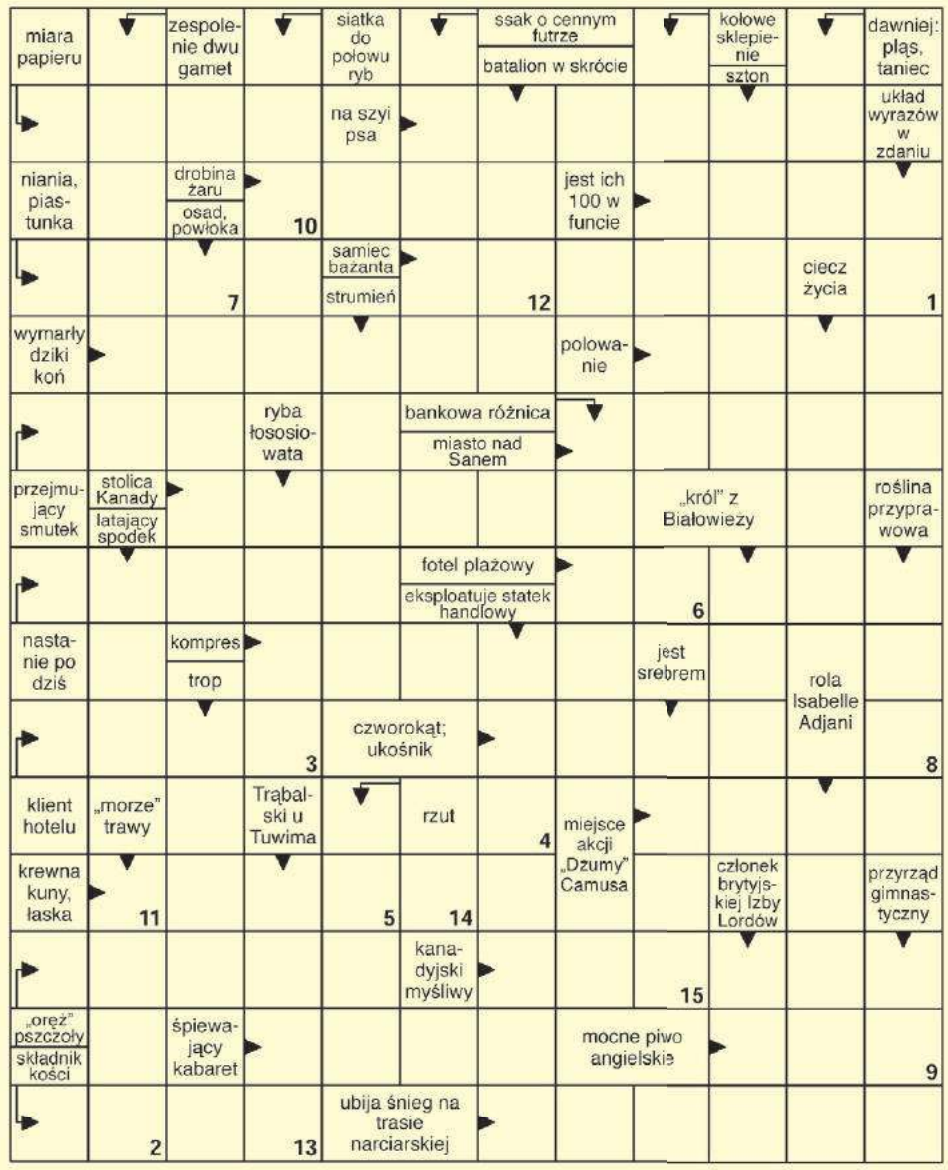

Litery z pól ponumerowanych od 1 do 15 utworzą rozwiązanie.

1	2	3	4	5	6	7	8	9	10	11	12	13	14	15

Lady Marion bielizna & brafitting
Chełm, Pl. E.Łuczkowskiego 9A
ul. Lwowska 15
tel. 733 715 077, 785 777 775
www.ladymarion.pl
ladymarionbielizna

Rozwiązanie krzyżówki z numeru 29 (2023) brzmi: **„Czerwony Baron"**. Spośród wszystkich osób, które wysłały poprawne odpowiedzi, wybraliśmy panią **Małgorzatę Cymborską z Chełma.** Po odbiór nagrody zapraszamy w godz. 9–16 w terminie dwóch tygodni od momentu publikacji nazwiska zwycięzcy na łamach Super Tygodnia Chełmskiego. Warunkiem wzięcia udziału w konkursie jest przysłanie rozwiązania krzyżówki. Hasło wraz z kuponem należy dostarczyć do redakcji (w ciągu 5 dni od daty wydania) – pocztą, osobiście lub wrzucić do skrzynki ogłoszeniowej z logo Super Tygodnia. **Do wygrania bon o wartości 50 zł do wykorzystania w sklepie Lady Marion, ul. Lwowska 15 lub Pl. E. Łuczkowskiego 9A, Chełm.**

KRZYŻÓWKA
nr 30 (2023)
KUPON
super tydzień chełmski

OFERTY DLA SAMOTNYCH SERC

707 Adam

Mam 48 lat i 190 cm wzrostu. Pracuję zawodowo. Mieszkam w Chełmie, szukam pani do stałego związku, może być z dzieckiem. Interesuję się sportem oraz modelarstwem. Lubię zwierzęta oraz oglądać filmy. Kobieta powinna być szczera, wyrozumiała, kochająca, katoliczka, bez większych nałogów.

708 Zbigniew

Wdowiec z Białej Podlaskiej pozna panią do stałego związku. Mam 63 lata i 176 cm wzrostu. Jak chcesz mnie bliżej poznać, zadzwoń: 665 571 328.

709 Małgorzata

Mam 58 lat, szukam mężczyzny do stałego związku. Lubię kontakt z przyrodą oraz spacery.

710 Ryszard

Emeryt, wdowiec, lat 70. Szukam pani do stałego związku w wieku 65 lat, która chciałaby zamieszkać ze mną na wsi. Kobieta powinna być szczera, bez nałogów, katoliczka, lubiąca przyrodę. Proszę dzwonić pod numer telefonu 530 919 456 wieczorem.

Potrzebujesz bratniej duszy, towarzystwa, miłości?

Przyślij do naszej redakcji swoją ofertę, napisz o swoich oczekiwaniach i pragnieniach.

List wyślij na adres redakcji. Każda oferta otrzyma swój numer kontaktowy, np: 001, 002. Nie będziemy podawać w gazetach nazwisk ani adresów osób składających oferty.

W liście w kilku słowach opowiedz o sobie: jak masz na imię, w jakim jesteś wieku, gdzie mieszkasz, jakie masz zainteresowania, dlaczego szukasz partnerki lub partnera i jakie masz wobec niego wymagania. Jeśli chcesz, możesz przysłać swoje zdjęcie, które uatrakcyjni ofertę.

Czytelnicy zainteresowani daną ofertą i osobą, powinni napisać do niej list, a do korespondencji dołączyć pustą kopertę ze znaczkiem pocztowym. Na pustej kopercie napisać numer oferty/osoby, do której mamy ten list odesłać. Redakcja będzie punktem kontaktowym dla osób, które zechcą się ze sobą poznać.

KUPON nr 30
Oferty dla samotnych
Aby oferta ukazała się w gazecie, należy dołączyć do niej oryginalny kupon z aktualnego numeru.

Kobieta Przedsiębiorcza - znamy wyniki półfinału!

POWIAT CHEŁMSKI 15 lipca w Pawłowie odbył się półfinał konkursu „Kobieta Przedsiębiorcza", organizowanego przez Urząd Marszałkowski Województwa Lubelskiego.

Polegał on na wyszukaniu i wykonaniu potrawy o minimum 25-letniej recepturze, ściśle związanej z regionem lubelskim oraz jej prezentacja przed komisją konkursową. Wyniki poznaliśmy podczas imprezy w Pawłowie.

Pierwsze miejsce otrzymało Koło Gospodyń Wiejskich z Okop Kolonii za pieczeń wołową. Drugą nagrodę zdobyło KGW Wierzbica - Osiedle za babę ryżowo-owocową. Trzecie miejsce zajęły panie z KGW

Wólenianki (Wólka Kańska). Przygotowały one pierogi ze świeżą kapustą i serem.

Podczas imprezy wszystkim towarzyszył wspaniały nastrój - nic dziwnego, skoro zostali podjęci tak wspaniałymi przysmakami.

AD

eprasa.pl 7f276542c0