Przegrywanie kaset VHS na płyty DVD

Tel. 32 751 91 30, (pon-pt, 8:00 – 16:00)
lub 733 180 333 info: biuro@ct.jaworzno.pl

CENA PRZEGRANIA

VHS na DVD – 50,00 zł,
VHS do pliku mp4 – 50,00 zł
(do odtwarzania na każdym urządzeniu)
Płyt winylowych – 30,00 zł
Kaset magnetofonowych – 30,00 zł

Materiał KKW Koalicja Obywatelska

czytaj na str. 8

Tygodnik Lokalny
10 – 16 KWIETNIA 2024 r.
nr 15/1696 rok XXXII
cena 3,00 zł w tym 5% VAT
nr indeksu 355089 • http://www.ct.jaworzno.pl
Tytuł pojawił się w roku 1798

Co TYDZIEŃ

ABY NASZE MIASTO BYŁO LEPSZE

Wypadek na kolei

W wyniku wypadku, który miał miejsce 4 kwietnia na kolei w Pieczyskach, zginął mężczyzna.

4 kwietnia w godzinach wieczornych doszło do tragicznego wypadku na kolei w Pieczyskach w Jaworznie. Na torach zginał 37-letni mężczyzna, mieszkaniec Jaworzna. Do wypadku doszło na odcinku między Szczakową a Pieczyskami.

O godzinie 20:41 zadysponowane zostały do wypadku na kolei dwa zastępy Państwowej Straży Pożarnej. Zdarzenie zgłosił kierownik pociągu.

Strażacy na miejscu zastali nieprzytomnego mężczyznę, wobec którego podjęli czynności reanimacyjne. Trwały one do czasu przyjazdu Zespołu Ratownictwa Medycznego, którego ratownicy przejęli ofiarę.

Reanimacja przeprowadzana przez pracowników pogotowia zakończyła się stwierdzeniem zgonu w okolicach godziny 21:40.

Na miejscu pracowała także policja oraz Straż Ochrony Kolei. Ustalane są przyczyny wypadku. Na chwilę obecną wyklucza się udział osób trzecich i zdarzenie klasyfikuje jako samobójstwo. Akcja służb ratowniczych trwała 1 godzinę i 41 minut. Ciało mężczyzny zabezpieczono do przeprowadzenia sekcji zwłok.

Dariusz Janowski

Zmiana władzy

Jaworznianie zmienili władzę w swoim mieście. W wyborach samorządowych samodzielną większość w radzie uzyskała Koalicja Obywatelska, obejmując 12 mandatów. Zaraz za nimi jest PiS z 6 mandatami, a na końcu JMM z 5 mandatami. Wyniki pokazały, że wizja miasta prezentowana przez Silberta, nie zapewniła mu wystarczającego poparcia mieszkańców.

W I turze w wyborach na prezydenta wygrał nieznacznie **Michał Kirker** i on powalczy z **Pawłem Silbertem** o fotel prezydenta 21 kwietnia. Wyniki naszej ankiety, opublikowanej w poprzednim numerze sprawdziły się dokładnie, jeśli chodzi o różnicę w wyniku pomiędzy kandydatami. Pozostali kontrkandydaci również mieli bardzo zbliżone wyniki. Potwierdziło się, że metodologia przyjęta przez naszą redakcję do badań preferencji wyborczych wśród mieszkańców była obarczona minimalnym błędem.

Optymizm w sztabie Kirkera

Michał Kirker nie krył zadowolenia z rezultatów wyborów. – Ogromna ilość gratulacji i deklarowanego wsparcia pokazuje, że wizja Jaworzna opartego na wzajemnym szacunku i rozmowie jest bardzo potrzebna. Bardzo motywuje mnie to do pracy i dziękuję za każdy głos i poparcie – powiedział Michał Kirker.

Silbert z opuszczonymi dłońmi

W wystąpieniu na Facebooku Silbert mgliście podziękował za głosy i ostrzegał, że, wg niego, Jaworzno może stać się politycznym łupem. Na filmie z opuszczonymi rękoma wygląda na zmęczonego i nerwowego. W przypadku przegranej jest bardzo prawdopodobne, że będzie musiał wrócić do pracy fizycznej na elektrowni jako obchodowy kotła lub przejść na emeryturę pomostową.

Zadowolone Przyjazne Jaworzno

Wojciech Siński zdobył 5,04 proc. głosów i jest zadowolony z wyników wyborów. Wynik, który uzyskało Przyjazne Jaworzno, jest postrzegany przez nich jako dobry i zapowiada kontynuację działań na lokalnej scenie oraz walkę w wyborach do europarlamentu pod szyldem Konfederacji.

Pospolite ruszenie z umiarkowanym entuzjazmem

Dariusz Kozakiewicz z wynikiem 4,4 proc. głosów jest zadowolony z mobilizacji swojego elektoratu. Również zapowiada, że będzie angażował się w życie polityczne i liczy na dialog z przyszłym prezydentem.

Impas Silberta

W najtrudniejszej sytuacji jest Paweł Silbert. Po 21 latach rządów w Jaworznie okazało się, że większość wyborców nie chce już takiego stylu i sposobu rządzenia miastem. Pomimo tego, że Jaworzno widocznie się zmieniło, to radość ze współpracy Pawła Silberta, pod jego batutą czy raczej przysłowiowym knutem jest wątpliwa. Zapewne dlatego, że zachowuje się, jakby przyspawany był do fotela prezydenta, a jego przekonanie o własnej nieomylności, zatyka mu uszy na głosy mieszkańców. Jego zdolność koalicyjna jest bliska zeru.

cd. na str. 2

Analiza

Co tam panie w Jaworznie po wyborach?

Wyniki wyborów samorządowych, nawet w jednym mieście, takim jak Jaworzno, to nieprzebrany rezerwuar danych, które można analizować na różne sposoby. Zaproponowana zaś przeze mnie analiza będzie bardzo prosta, bo oparta na trzech niewielkich tabelach, pochodzących z urzędowej strony Państwowej Komisji Wyborczej (PKW). Jednakowoż mój sposób podejścia, a co za tym idzie i wyniki tej analizy, mogą być na tyle kontrowersyjne, że niektórych Czytelników mogą poirytować. Zwłaszcza tych, którzy doznali wyborczej porażki.

Analizy wyników wyborczych można robić od strony czynnej (prawo wybierania), czyli od strony osób biorących udział w głosowaniu: na kogo głosowali w danym obwodzie, których to jest 48, jaka była frekwencja, a dalej, jak głosowali w danym okręgu, których jest 4. Jakie są preferencje wyborcze w danym obwodzie czy okręgu? By w końcu poznać polityczne preferencje wyborców w całym mieście.

Można też analizować wyniki wyborów od strony biernej (prawo wybieralności), czyli od strony kandydatów, których jest stosunkowo mało w porównaniu do liczby wyborców, ale ilość danych na ich temat jest tak wielka, że analizom nie byłoby końca. Mowa oczywiście o danych spoza oficjalnej ewidencji wyborczej, w której obowiązkowy jest wyłącznie szczątkowy biogram.

Są badacze, którzy analizują wyniki wyborów pod kątem wpływu na nie pogody w dniu wyborów. Ktoś pewnie będzie bagatelizował taki związek, bo dysponenci tzw. żelaznego elektoratu np. nie odczują wpływu pogody na ich wyborczy wynik. No, ale kandydaci, którzy w kampanii doraźnie „napompowali" zwyczajowo niezdecydowanych wyborców pozytywnymi emocjami, mogą się mocno zdziwić, kiedy sondażowi wyborcy zamiast pójść do wyborczych urn, skorzystają z pięknej pogody i zabiorą rodzinę na łono natury, z dala od miejskiego zgiełku.

cd. na str. 3

ISSN 1232-2008

epresa.pl 7f4f50df6f

Co Tydzień nr 15/1696
10 kwietnia 2024 roku
Miasto Jaworzno

12 radnych będzie miała Koalicja Obywatelska w Radzie Miasta Jaworzna

Silbert wycofuje się z planów budowy „obwodnicy Góry Piasku”

Na ulicy Wolności odbyło się 3 kwietnia spotkanie prezydenta Pawła Silberta i Tadeusza Kaczmarka. To „spontaniczne” spotkanie, które rozpoczęło się o godzinie 13:00, wydaje się mało transparentne, ponieważ wielu mieszkańców dowiedziało się o nim pocztą pantoflową. I bardziej wyglądało na prowadzenie kampanii wyborczej niż na merytoryczną dyskusję.

Mieszkańcy mieli pretensje do prezydenta, że nie informował o spotkaniu, a teraz odbywa się ono na ulicy, gdzie nie można spokojnie porozmawiać.

Prezydent nie był zadowolony również, że na spotkaniu pojawiła się nasza kamera. Finalnie Jaworzno wycofało się z trzech pomysłów przeprowadzenia „obwodnicy Góry Piasku” i zleciło zaprojektowanie nowej ścieżki, która ma kończyć się za cmentarzem.

Presja ma sens. Urzędnicy narysowali ołówkiem nowy ślad drogi i powiadomili, że projektanci dostali takie zlecenie na przygotowanie kolejnej alternatywy. **(iw)**

Nowy zarząd PKW SA to specjaliści związani ze spółką od lat

Rada Nadzorcza Południowego Koncernu Węglowego wybrała nowy zarząd. Okazuje się, że można postawić na specjalistów, ludzi, którzy są związani ze spółką od lat.

Nowy prezes **Łukasz Deja** z górnictwem jest związany od 1999 roku, a z kopalniami wchodzącymi w skład PKW od 20 lat. Zaczynał jako inspektor, a następnie zajmował stanowiska średniego szczebla kierowniczego. Od 2015 roku jako dyrektor zajmował się strategią Tauron Wydobycie, a obecnie Południowego Koncernu Węglowego. Zna firmę doskonale. Jego atutem jest także wykształcenie – jest ekonomistą, skończył również wiele studiów podyplomowych i menadżerskich na renomowanych uczelniach.

Wojciech Kamiński jest jaworznianinem, który zdobył tytuł magistra inżyniera na AGH w Krakowie. Z górnictwem związany od 1992 roku. Zaczynał jako stażysta i referent techniczny. Potem był sztygarem, nadsztygarem, zastępcą kierownika i kierownikiem odpowiedzialnym za roboty górnicze. W kolejnym kroku został głównym inżynierem górniczym i dyrektorem technicznym Zakładu Górniczego Sobieski. Ostatnio był dyrektorem technicznym Zakładu Górniczego Janina. Zna kopalnie PKW doskonale. Posiada również wykształcenie dodatkowe – studia podyplomowe zawodowe i menadżerskie ukończone na renomowanych uczelniach.

To nowa jakość. Okazuje się, że można postawić na zarządzanie przez doświadczonych pracowników spółki. Nie trzeba przywozić w teczce partyjnych kolegów.

Zadania przed nowym zarządem potężne – ZG Sobieski w ciągu kilku lat ograniczył wydobycie trzykrotnie, sprzedaż paliwa radykalnie spadła, zwały są pełne, odchodzące władze spółki nie umiały kształtować partnerskich relacji handlowych z energetyką. **(iw)**

List od radnej z danymi osobowymi

Artur Bereziuk startujący na radnego otrzymał dziwną korespondencje, w której znajdowały się ulotki innej kandydatki do rady, Jolanty Żabińskiej. Nie byłoby w tym nic dziwnego, gdyby nie fakt, że list był imienny i zaadresowany.

Pan Artur jest pacjentem przychodni, w której kierownikiem jest właśnie pani Jolanta. Znajdują się tam jego dane, ale mogą być wykorzystane tylko do kontaktu w sprawach zdrowotnych. Według klauzuli RODO, która obowiązuje w placówce dane pacjenta służą tylko do korespondencji medycznej.

DRUKI WYBORCZE ZAZWYCZAJ WYSYŁANE SĄ JAKO DRUKI BEZADRESOWE.

Do kandydata dochodzą już informacje od innych pacjentów tej przychodni, że także otrzymali takie listy. Prawdopodobnie doszło do naruszenia ochrony danych osobowych, dlatego pan Artur zgłosił takie zawiadomienie do odpowiedniego działu zajmującego się ochroną danych osobowych.

„Zgłosiłem ten fakt do Urzędu Ochrony Danych Osobowych. Dostałem pismo zwrotne z nadaniem numeru tej sprawie z prośbą o uzupełnienie pewnych szczegółów. Sprawa jest zgłoszona z moją prośbą o podjęcie działań w zakresie wypełnienia obowiązku informacyjnego oraz ograniczenia przetwarzania danych osobowych i wykorzystywania ich do celów innych niż prowadzenie dokumentacji medycznej”.

Z panią **Żabińską** próbowaliśmy się skontaktować już kilkukrotnie telefonicznie, jednak nie oddzwoniła do naszej redakcji. Pani Żabińska nie uzyskała mandatu radnej.

Materiał, w całości dostępny na jaw.pl, został nagrany przed wyborami, ale zdecydowaliśmy się go upublicznić dopiero po czasie wyborczym. **(iw)**

Dokończenie ze str. 1

Zmiana władzy

Nawet PiS nie wyciągnęło do niego ręki, a w radzie miasta poniósł sromotną klęskę, bo JMM wprowadził tylko 5 radnych. Całość władzy jest w rękach Koalicji Obywatelskiej. W sejmiku województwa władzę objęła także Koalicja Obywatelska, z którą Silbert pozostaje w ostrym konflikcie. Na Metropolię nadal jest obrażony. Na ministrów z rządu Tuska liczyć nie ma co, za jego głupawe wypowiedzi. A do tego współpraca z nowymi zarządami w spółkach Skarbu Państwa, takimi jak elektrownia czy kopalnia, zapowiada się mało efektywnie.

Tak więc Silbert zapędził się w kozi róg, a jego zasięg dialogu zaczyna ograniczać się do najbliższego otoczenia, czyli tylko i wyłącznie do osób, które od siebie uzależnił finansowo, poprzez wstawienie ich na dobrze płatne stanowiska. To nie wróży nic dobrego. Jeśli członkowie JMM będą chcieli wyciągać polityczne konsekwencje wobec niego za porażkę ugrupowania, to powinni nałożyć na niego stosowne „kary” wewnętrzne oraz je skutecznie wyegzekwować. Bo inaczej formacja ta ulegnie anihilacji przez poważnych graczy politycznych. **Franciszek Matysik**

Blog: Wyborcy zawsze pamiętają

Z kwaśną miną Silbert dziękował za oddane na niego głosy. Pomimo że sympatyzuje z PiS-em, nie chciał ich oficjalnego poparcia. Nigdy zatem „nie pocałował pierścienia” Dariusza Starzyckiego, co – jak się okazało – było dla niego przysłowiowym gwoździem do trumny. Teraz gdy skonfliktował się ze Starzyckim za „porwanie” z jego list kandydatów do JMM, wątpię, że Starzycki wyciągnie do niego pomocną dłoń w drugiej turze wyborów. On sam, z jedynką do sejmiku, zebrał bowiem ogromną ilość głosów i uwiarygodnił swój polityczny byt.

Można więc przypuszczać, że sromotna porażka Jaworzna Mojego Miasta wynikała tylko z tego, że ugrupowanie **Pawła Silberta** za duży akcent postawiło na słowo „moje”. To znaczy, że JMM działał wyłącznie dla swoich. A jak się okazało, gdyby nie nowi członkowie i ci wybrani z list PiS-u, nie mieliby nawet pełnych list do samorządu.

Taka zmiana partyjnych barw nie opłaciła się jednak ani **Teresie Kondoszek**, ani **Monice Bryl**. Te dwie dawne wyborcze lokomotywy skutecznie działały, gdy były na listach PiS-u, a za swą zdradę wyborcy nie byli chętni już na nie głosować. Przyszłość Moniki Bryl również stoi pod znakiem zapytania, bo jej intratne stanowiska w Katowicach już do niej pewnie nie wrócą. Na uspokojenie emocji powiemy, że obie panie dobrze radzą sobie w biznesie i krzywda im się pewnie nie stanie.

Zmiana politycznych barw nie opłaciła się także **Marii Materli**, która z list Polski 2050 do rady miasta zebrała skromne 177 głosów, co w porównaniu do wcześniejszego ogromnego poparcia do sejmiku z list PiS-u było pewnie dla niej zaskoczeniem.

Wyniki do rady pokazują także bardzo ponury obraz. Po 22 latach dzierżenia władzy Paweł Silbert zdobył zaledwie 691 głosów w wyborach do rady, a Michał Kirker prawie trzy razy więcej, bo 1884 głosy. Szczerze mówiąc, nikt tak dużego poparcia dla Kirkera zapewne się nie spodziewał.

Koncepcja Kirkera odkneblowania mieszkańców i przywrócenia im głosu, a także szczere rozmowy z nimi – z wielkim szacunkiem do nich – wydaje się przekonywać wyborców. To smutne, ale prawdziwe, że pomimo górnolotnych haseł rozwoju i realizacji unijnych projektów, to właśnie za czasów Silberta najbardziej mieszkańcom brakowało szacunku do nich.

Ostatecznie to wyborcy zdecydują, komu oddadzą stery rządów. No, ale Silbert znalazł się w trudnej sytuacji, bo zostaje sam — bez poparcia w radzie, bez poparcia w sejmiku województwa, bez poparcia w urzędzie wojewódzkim, bez poparcia w metropolii, bez poparcia członków rządu, bez wsparcia największych zakładów pracy w Jaworznie i jak się okazuje, bez poparcia PiS-u. Pozostaje praktycznie tylko z poparciem członków Jaworzna Jego Miasto, którzy tak naprawdę powinni raczej go rozliczyć, jako lidera, za tę spektakularną porażkę.

Nie oznaczy to oczywiście, że nie ma szans na reelekcję. No, ale będzie to chyba najbardziej żałosny spektakl, jaki w nowożytnej historii Jaworzna będziemy mieli wątpliwą przyjemność oglądać.

Franciszek Matysik

OGŁOSZENIE

eprasa.pl 74ef0df8f

w jaworznickiej Radzie Miejskiej zasiada 23 radnych

Dokończenie ze str. 1

Analiza

Co tam panie w Jaworznie po wyborach?

A teraz do rzeczy

W dalszym materiale zaprezentuję 3 tabele stworzone z oficjalnych danych opublikowanych na stronie PKW oraz z kolumny wyliczonej na podstawie tychże danych w specjalny sposób. Jest to algebraiczne zsumowanie głosów formacji politycznych, które stworzyły „Koalicję 15 października". I jeżeli dotyczy to wprost ostatnich wyborów do Sejmu RP, to w przypadku wyborów samorządowych w roku 2018 oraz w 2024 jest to, z punktu widzenia prawa wyborczego, wartość hipotetyczna, choć jak najbardziej realna. To pierwsze założenie do niniejszej analizy.

Drugie założenie, jakie przyjąłem, to fakt, że w wyborach samorządowych w Jaworznie, zarówno w roku 2018, a także w 2024 głosy elektoratu PiS, który jednolicie definiuje się podczas wyborów do Sejmu RP, rozkładają się na głosy oddane wprost na kandydatów do rady miejskiej jaworznickiego PiS-u, jak i na kandydatów lokalnego ugrupowania JMM. Jest to uzasadnione, ponieważ PiS od kilku kadencji nie wystawia swojego kandydata na prezydenta i oficjalnie popiera kandydata JMM-u, co miało miejsce również i w roku 2018. W roku 2024 wprawdzie oficjalnie nie popierał kandydata JMM-u, ale swojego kandydata nie wystawił, dając swoim wyborcom propozycję „nie do odrzucenia", ponieważ pozostali kandydaci na prezydenta byli jawnymi antagonistami PiS-u.

Takie tam „michałki"

Zanim przejdę do głębszych wniosków, wynikających z porównania kilku tabel, zatrzymajmy się na samej **Tabeli nr 1.** Proszę zwrócić uwagę, że KO z PSL i Lewicą zdobyli 12 mandatów, czyli większość w radzie, choć uzyskali 14.319 głosów, a algebraiczna suma uzyskanych głosów przez PiS i JMM wyniosła 15.014 głosów, co dało im wspólnie 11 mandatów, czyli mniejszość i przegraną w radzie!

Laik pewnie powie, że to granda, a przynajmniej, że jest to dziwne. Dla wyjaśnienia podam, że przyczyniła się do tego metoda liczenia głosów D'Hondta. Nie wchodząc w szczegóły, metoda ta promuje większe ugrupowania, zabierając mandaty komitetom, które uzyskały niższe wyniki wyborcze. Takie zbójeckie prawo demokracji w większych miastach i w Sejmie RP!

Wniosek nr 1: KO z PSL i Lewicą poniosłoby klęskę, gdyby JMM z PiS-em stworzył jedną listę wyborczą, co wykazałem powyżej.

Dlaczego JMM i PiS nie stworzyli wspólnej listy? To będą już tylko moje hipotezy, choć bliskie prawdy. Po pierwsze, szef JMM jest człowiekiem raczej przesądnym. Jednym z takich przesądów, w który wierzy, jest popularny w kraju greps, jakoby podczas wyborów samorządowych wyborcy nie chcieli głosować na partie, a na nazwiska. Stąd nigdy nie dopuszczał do formalnego połączenia jego organizacji (JMM) ze znaczkiem partii czy pod znakiem partii. To mu się dotychczas „sprawdzało", ale tylko pozornie, bo tak naprawdę w PiS-ie były „silne" nazwiska, którym nie przeszkadzała łatka PiS-u. Ot, cała sprawa. No, ale cóż, osobom o przykusej inteligencji trudno zrozumieć niuanse polityki.

Wniosek nr 2: KO z PSL i Lewicą mogło znokautować konkurentów, jeśli wciągnęliby na wspólną listę kandydatów Polski 2050, co wykazałem powyżej.

W jaki sposób KO z PSL-em i Lewicą mógłby zabezpieczyć się przed tą hipotetyczną klęską, gdyby po drugiej stronie trafili na utalentowanych graczy. Jak śpiewał klasyk: „Nie ma takiej rury, której nie można zatkać". Zatem i KO z koalicjantami mieli nadzwyczaj proste wyjście. Stworzyć koalicję wyborczą wedle przepisu „Koalicji 15 października", czyli powiększyć koalicję o członków formacji Polska 2050 i stworzyć wspólną listę, na którą padło 16.165 głosów przeciwko 15.014 głosom wspólnie zdobytym przez konkurencję. W układzie rozdzielonego PiS-u i JMM-u mogliby zyskać o dwa mandaty więcej i znokautować konkurentów, zdobywając 14 mandatów. Kolejny raz rzucam to pytanie: Dlaczego nie stworzyli wspólnej listy? Moja odpowiedź pozostaje w sferze domysłów. Jednym z nich jest podejrzenie o słabość mentalną szefa głównej formacji do zawierania trudnych kompromisów oraz moje osobiste podejrzenia, że po stronie kandydatów Polski 2050 „zainstalowano kreta".

I to na tyle z ciekawostek około wyborczych.

Tabela nr 1. Wyniki głosowania w Jaworznie w wyborach do Rady Miejskiej w Jaworznie 2024

Komitety wyborcze w 2024 roku	Liczba głosów	Procent głosów	Liczba mandatów	Procent mandatów	Głosy * zblokowane
Komitet Obywatelski, PSL, Lewica	14 319	43,03%	12	52,17%	16 165
Polska 2050 Jaworzno	1 846	5,55%	0	0,00%	
PiS	7 792	23,42%	6	26,09%	15 014
Jaworzno Moje Miasto (JMM)	7 222	21,70%	5	21,74%	
Przyjazne Jaworzno	1 489	4,47%	0	0,00%	
Pospolite Ruszenie	607	1,82%	0	0,00%	
Frekwencja 49,66%	33 275		23		

** zabieg autorki artykułu – zblokowanie głosów hipotetycznej „Koalicji 15 października" oraz PiS i JMM*

Tabela nr 2. Wyniki głosowania w Jaworznie w wyborach do Rady Miejskiej w Jaworznie 2018

Komitety wyborcze w 2018 roku	Liczba głosów	Procent głosów	Liczba mandatów	Procent mandatów	Głosy * zblokowane
PO, Nowoczesna	11 493	32,05%	9	39,13%	14 074
SLD Lewica Razem	2 581	7,20%	0	0,00%	
PiS	9 933	27,70%	7	30,43%	21 181
Jaworzno Moje Miasto (JMM)	11 248	31,37%	7	30,43%	
Wyborców Bógdał	603	1,68%	0	0,00%	
Frekwencja 49,39%	35 858		23		

** zabieg autorki artykułu – zblokowanie głosów hipotetycznej „Koalicji 15 października" oraz PiS i JMM*

A teraz już na poważnie

Poniżej publikuję **Tabelę nr 2**. Jeżeli spojrzeć na ilość głosów zblokowanych na JMM i PiS w wyborach samorządowych 2018, czyli 21.181 i porównując to z ilością zblokowanych głosów w **Tabeli nr 1** (wybory 2024), czyli 15.014, tj. karkołomny zjazd tego tandemu po równi pochyłej. Jest to spadek elektoratu o 29 proc. Proszę zwrócić uwagę na podobną frekwencję zarówno w roku 2018, jak i w 2024. Taki spadek powinien zakończyć się spektakularną katastrofą dla JMM i PiS, do której jednak nie doszło, bo… i nie doszło realizacji mojego **Wniosku nr 2**, przedstawionego w poprzednim rozdziale.

Spójrzmy ponownie na **Tabelę nr 2**. Tym razem na zblokowane głosy hipotetycznej „Koalicji 15 października". Ta wartość to 14.074, a z **Tabeli nr 1** wyczytamy, że hipotetyczna „Koalicja" uzyskała w głosowaniu 16.165 głosów, czyli zanotowała wzrost poparcia o ok. 15 proc.

Wniosek nr 3: Gdyby nie 29-procentowy spadek poparcia (2024 liczony do 2018) dla tandemu JMM i PiS, to 15-procentowy wzrost poparcia dla hipotetycznej „Koalicji 15 października" nie zapewniłby jej zwycięstwa w radzie. Co wynika z podstawowych obliczeń algebraicznych.

Jak doszło do tak dramatycznego spadku poparcia dla tego jaworznickiego tandemu? Powiem żartem: „Koń, jaki jest, każdy widzi", jak napisał w XVIII ks. Benedykt Chmielowski. I nie będę silił się tu na głębsze analizy.

Poważniejszą sprawą jest, dlaczego hipotetyczna „Koalicji 15 października" zyskała jedynie 15 proc. poparcia, licząc wynik z 2024 roku do roku 2018. Wydaje się, że brakowało ze strony liderów pracy u podstaw wśród mieszkańców miasta, a osiągnięty zysk pojawił się jako efekt zużycia urzędującej władzy.

Czy zatem „Koalicja" nie powinna cieszyć się ze zwycięstwa? Owszem, ale należy pamiętać, że zwycięstwo zobowiązuje do lepszego rządzenia, co nie jest takie łatwe.

Poznajmy gorycz zwycięstwa

Tym razem cofnijmy się w czasie do 15 października 2023 roku, tj. do dnia wyporów do Sejmu RP. Poniżej publikuję **Tabelę nr 3**, która obrazuje wyniki głosowania do Sejmu RP na terenie Jaworzna.

Proszę zwrócić uwagę na zblokowane głosy „Koalicji 15 października" w **Tabeli nr 3**, które oddali jaworznianie. 29.335 wyborców poparło tę formację. No, ale tylko pół roku później, tj. 7 kwietnia 2024 roku w wyborach samorządowych na hipotetyczną „Koalicji 15 października" głosowało zaledwie 16.165 mieszkańców, tj. katastrofalny zjazd o 45 proc. Stoi za tym oczywiście spadek frekwencji ze 75,22 proc. (15 października 2023) do 49,66 proc., (7 kwietnia 2024), czyli spadek o 34 proc., a poparcie dla hipotetycznej „Koalicji 15 października" spadło w ciągu tych 6 miesięcy o 45 proc.!

Nawet nie silę się na wyjaśnienie tego zjawiska, ale uważam, że zwycięzcy ostatnich wyborów do Rady Miejskiej w Jaworznie, i nie chodzi mi o samych radnych, powinni codziennie rozważać: Dlaczego wygraliśmy? Co powinniśmy zrobić, aby zwycięstwo przekuć na realne korzyści dla mieszkańców?

Tabela nr 3. Wyniki głosowania w Jaworznie w wyborach Sejmu w Jaworznie 2023

Komitety Wyborcze do Sejmu i Senatu w 2023 roku	Liczba głosów w Jaworznie	Procent głosów w Jaworznie	Procenty * zblokowane	Głosy * zblokowane
KO	16 295	32,71%	58,88%	29 335
Nowa Lewica	8 077	16,21%		
Trzecia Droga (Polska 2050,PSL)	4 963	9,96%		
PiS	15 465	31,05%	31,05%	15 465
Konfederacja	3 326	6,68%		
Bezpartyjni Samorządowcy	854	1,71%		
Polska jest Jedna	834	1,67%		
Frekwencja 75,22%	49 814,00			

** zabieg autorki artykułu – zblokowanie głosów „Koalicji 15 października" oraz PiS*

prasa.pl 7f4ef0df8f

Aneks: Uwaga, bo może dojść do podwójnej katastrofy

Porównajmy raz jeszcze **Tabelę nr 3** z **Tabelą nr 1**. Tym razem zwróćmy uwagę na zblokowane poparcie dla tandemu JMM i PiS. W liczbach bezwzględnych wyniosło ono 15 października 2023 roku 15.465 głosów poparcia, a 7 kwietnia 2024 15.014 głosów poparcia. Nie będę odosobniona w tezie do…

Wniosku nr 4: Tandem JMM i PiS posiada w Jaworznie żelazny elektorat na poziomie co najmniej 15 tys. głosów poparcia. Co wykazałem powyżej.

Na wstępie artykułu wspomniałam o wpływie pogody w dniu wyborów na ich wynik. Przypomnę, jak na wstępie, że stabilny elektorat idzie do wyborów bez względu na pogodę. Emocjonalnie zaś „napompowany" elektorat, o jakim można mówić w przypadku „Koalicji 15 października" (29.335 wyborców 15 października 2023 roku, a 16.165 wyborców 7 kwietnia 2024 roku), może akurat koić swe nerwy na łonie natury, zamiast pójść na wybory.

Wniosek nr 5: Istnieje zagrożenie katastrofą, że 21 kwietnia 2024 roku kandydat na prezydenta „Koalicji 15 października" może przegrać, a wygra kandydat tandemu JMM i PiS, co będzie jeszcze większą katastrofą, bo już dla mieszkańców miasta.

Dlaczego katastrofą? Mając bowiem na uwadze, że „Koalicja 15 października" ma już zapewnioną większość w radzie, to każdy prezydent spoza tej formacji będzie „politycznym eunuchem", który nie będzie w stanie przeforsować żadnego swego pomysłu. W tym nawet własnego budżetu.

Wniosek nr 6: Walka wyborcza musi zatem potrwać do 21 kwietnia, czyli nie ściągamy nogi z gazu – dla dobra i pomyślności mieszkańców.

ER

Materiał powstał w ramach realizacji projektu „Audytor Wyborczy", którego celem jest wzmocnienie niezależnych mediów lokalnych w zakresie kontroli procesu wyborczego na poziomie lokalnym w Polsce. Stowarzyszenie Gazet Lokalnych wraz z lokalnymi mediami wypracowuje i wprowadza w ten sposób nowy model dziennikarskiej kontroli procesu wyborów samorządowych.

INFORMATOR

POLICJA

Komenda Miejska, ul. Narutowicza 1 ..... tel. 997, 47 85-25-255

STRAŻ POŻARNA

Komenda Miejska, ul. Krakowska 22 ..... tel. 998, 32 751-87-10

STRAŻ MIEJSKA

Straż Miejska – Plac Górników 5 ..... tel. 986, 32 618-16-18

POGOTOWIA

Numer alarmowy ..... tel. 112
Pogotowie ratunkowe, ul. Chełmońskiego 28 ..... tel. 999
Pogotowie gazowe, Jaworzno, ul. Matejki 33 ..... tel. 992
Pogotowie energetyczne, ul. Wojska Polskiego 2 ..... tel. 991
Pogotowie wodociągowe, ul. Św. Wojciecha 34 ..... tel. 994
Pogotowie ciepłownicze, Al. Tysiąclecia 7 ..... tel. 993
Powiatowe Centrum Zarządzania Kryzysowego, ul. Krakowska 22 ..... tel. 32 61-81-890

URZĘDY

Urząd Miejski ul. Grunwaldzka 33 – centrala ..... tel. 32 618-15-00
strona internetowa: ..... www.jaworzno.pl
Miejski Rzecznik Konsumentów – Plac Górników 5 ..... tel. 32 61-81-777
Urząd Skarbowy, ul. Grunwaldzka 274 ..... tel. 32 616-54-94
Powiatowy Urząd Pracy Jaworzno, ul. Północna 9b ..... tel. 32 618-19-00
Poczta Główna, ul. Pocztowa 9 ..... tel. 32 616-38-32
Prokuratura Rejonowa, ul. Inwalidów Wojennych 5 ..... tel. 32 615-57-01
Sąd Rejonowy, ul. Grunwaldzka 28 ..... tel. 32 758-62-00
Infolinia ZUS ..... tel. 22 560 16 00

ZDROWIE

Szpital Miejski, ul. Chełmońskiego 28 ..... tel. 32 616-44-82, 32 317 45 11

MIEJSKIE INSTYTUCJE

Miejska Biblioteka Publiczna, ul. Rynek Główny 17 ..... tel. 32 751-91-92
Biblioteka Pedagogiczna ..... tel. 32 616-26-95
Muzeum Miasta Jaworzna, ul. Pocztowa 5 ..... tel. 32 618-19-50
Miejskie Centrum Kultury i Sportu, ul. Grunwaldzka 80 ..... tel. 32 745-10-30
Miejski Ośrodek Pomocy Społecznej (MOPS), ul. Północna 9b ..... tel. 32 618-18-40

SPOŁECZNE INSTYTUCJE

Hospicjum, ul. Górniczej 30, od 8.00 do 16.00 ..... tel. 32 616 -74-44
Hospicjum 24h/dobę domowe ..... tel. 601-51-91-02

SPOTKANIA AA

Obecnie wszystkie mitingi AA na terenie Jaworzna odbywają się na ul. Św. M. Kolbego 5 (salka przy kościele na Osiedlu Stałym) w każdy wtorek o godzinie 18.15, środę godz. 18.00 i sobotę godz. 17.00.

Piąte spotkanie z cyklu „Z Historią na Ty”

Muzeum Miasta Jaworzna zaprasza chętnych na kolejną część wznowionego cyklu „Z Historią na Ty”.

Pozostając przy okresie II wojny światowej, Muzeum Miasta Jaworzna zaprasza na bezpłatną prelekcję dotyczącą tego, jak wyglądały losy jaworznickich Żydów w czasie okupacji niemieckiej. Tematyka poruszać będzie codzienne, na ogół spokojne życie, jakie tu wiedli, jak się ono zmieniło w pasmo narastających tragedii, czyli konfiskaty majątków, przymusowej pracy, oznakowań i tak do „ostatecznego rozwiązania kwestii żydowskiej”.

Wykład odbędzie się w środę 10 kwietnia o godzinie 18:00 w budynku Muzeum Miasta Jaworzna przy ul. Pocztowej 5. Poprowadzi go kustosz muzeum pani **Barbara Stanek**. Wstęp jest bezpłatny.

Dariusz Janowski

OGŁOSZENIE

173/p/15

Quiz TOZ Jaworzno na Światowy Dzień Ziemi (cz. 1)

Dzień Ziemi obchodzony 22 kwietnia to największe ekologiczne święto świata. Data ta to również Międzynarodowy Dzień Matki Ziemi, który wyznaczyła Organizacja Narodów Zjednoczonych. W tym dniu promowana jest ochrona środowiska i życie w zgodzie z naturą. To też dzień poszerzania wiedzy ekologicznej.

Po raz pierwszy obchodzono Światowy Dzień Ziemi w 1970 r. Do zainicjowania tych obchodów przyczyniła się katastrofa ekologiczna z 1969 r. Z uszkodzonej platformy wiertniczej u wybrzeża Stanów Zjednoczonych wyciekło do oceanu kilkaset tysięcy galonów ropy. Spowodowało to śmierć tysięcy ptaków, delfinów i innych morskich zwierząt. Dewastacja środowiska utrzymywała się przez wiele lat. Tegoroczny Dzień Ziemi obchodzony będzie pod hasłem: „Inwestujmy w naszą planetę”. **eb**

Z okazji Światowego Dnia Ziemi jaworznicki oddział Towarzystwa Opieki nad Zwierzętami przygotował quiz, na który złożą się trzy zestawy pytań. Będą one publikowane zarówno na www.jaw.pl jak i w „Co Tydzień”. Pierwszy zestaw poniżej, kolejne 17 kwietnia i 24 kwietnia.

Prawidłowe odpowiedzi prosimy podać w kuponie wydrukowanym w „Co Tydzień”. Wypełnione kupony prosimy składać w redakcji „Co Tydzień” ul. św. Barbary 7 do 30 kwietnia. Wśród autorów prawidłowych odpowiedzi rozlosujemy nagrody. Prawidłowe odpowiedzi i wyniki losowania podamy na www.jaw.pl 6 maja i w „Co Tydzień” 8 maja.

Zestaw pytań nr 1

1. Kto jest odpowiedzialny za ustanowienie Światowego Dnia Ziemi?
a) ONZ
b) Greenpeace
c) UNESCO

2. Jakie było motto przewodnie Światowego Dnia Ziemi w 2021 roku?
a) Restore Our Earth
b) Reduce, Reuse, Recycle
c) Keep Our Planet Green

3. Jaki symbol jest często używany w promocji Światowego Dnia Ziemi?
a) Zielony liść
b) Ziemia z lotu ptaka
c) Drzewo

Kupon nr 1
Quiz TOZ oddział Jaworzno na Światowy Dzień Ziemi
Prawidłowe odpowiedzi
pyt. 1 .....
pyt. 2 .....
pyt. 3 .....
Imię i nazwisko .....
Telefon .....

Policja podsumowuje działania w okresie świąt wielkanocnych

Święta wielkanocne w Jaworznie upłynęły w relatywnie spokojnej atmosferze. W okresie tym, na drogach nie odnotowano żadnych poważnych incydentów. Zatrzymano trzech kierowców pod wpływem alkoholu, wśród nich byli użytkownicy roweru, hulajnogi elektrycznej oraz samochodu.

Mimo to, dla funkcjonariuszy zajmujących się zapobieganiem przestępczości był to okres intensywnej pracy. Podczas trzech dni świątecznych odnotowali oni liczne interwencje, głównie związane z zakłóceniami spokoju publicznego i domowymi awanturami, za które w dużym stopniu odpowiadał alkohol.

Policjanci drogowi, jak co roku w okresie Wielkanocy, zwiększyli swoją obecność na drogach, skoncentrowani na monitorowaniu trzeźwości kierujących oraz prędkości pojazdów. Dzięki tym działaniom, na terenie powiatu nie doszło do żadnego wypadku drogowego. Pomimo tych środków bezpieczeństwa, wciąż zdarzają się osoby, które ignorując ryzyko, decydują się prowadzić po spożyciu alkoholu. W sumie, podczas długiego weekendu świątecznego, zatrzymano trzech takich kierujących.

Intensywny okres pracy dotknął zwłaszcza policjantów z pionu prewencji, którzy podczas świąt zareagowali na ponad 100 różnorodnych zdarzeń, w tym zakłócenia porządku i kłótnie domowe, gdzie przeważnie przyczyną problemów był alkohol. Ponadto, policjanci z pionu kryminalnego zatrzymali mężczyznę, na którego wydano trzy listy gończe.

AZ

OGŁOSZENIA

Zakład Pogrzebowy Misja
Jaworzno ul. Sławkowska 16a
tel. 32/ 616 22 68, 032/ 751 95 92
Czynne całą dobę, bezpłatna kaplica pożegnalna
31/D/11

Kompleksowe Usługi Pogrzebowe
„KORONA” Lelko Jan
Kaplica Pożegnalna Bezpłatna
43-600 Jaworzno ul. Królowej Jadwigi 2
tel/fax 32/ 616 35 98, 502 298 696
Całodobowy
32/D/11

Orfeusz Całodobowe Kompleksowe
Usługi Pogrzebowe 43-603 Jaworzno
ul. Partyzantów 11 (Osiedle Stałe)
telefony całodobowe
32/ 752 60 75, 616 85 67, 600 390 300
ul. Sławkowska 1a **tel. 32 745 10 10, 503 516 885**
33/D/11

Zakład Pogrzebowy Kalia
Jaworzno ul. Chełmońskiego 22
tel. 32/615 04 15
czynne całą dobę,
bezpłatna kaplica pożegnalna
31/D/11

Biuro ogłoszeń przy ul. św. Barbary 7, tel. (32) 751 91 30, e-mail: biuro@ct.jaworzno.pl

Adres redakcji: „Co Tydzień”, 43-600 Jaworzno, ul. św. Barbary 7, Red. naczelny: tel. 32 751-91-30
Wydawca: „Wydawnictwo GM” sp. z o.o. http://www.wydawnictwogm.jaworzno.pl

Za treść ogłoszeń redakcja nie odpowiada. Materiałów niezamówionych nie zwracamy. Zastrzegamy sobie prawo dokonywania w nich skrótów, nadawania własnych tytułów itp.

REDAGUJE ZESPÓŁ: Franciszek Matysik (red. naczelny), Mirosława Matysik.
Współpracownicy: Ryszard Czerwonka, Piotr Grzegorzek, Elżbieta Bigas, Rafał Jarząbek, Adam Jaworski, Józef Matysik, Ryszard Karkosz, Jarosław Sawiak, Jan Ryszard Drąg, Artur Nowacki.
Biuro reklamy i ogłoszeń: Aneta Zagrodnik (kier. biura).
Korekta: Artur Ziemniak. **DTP:** Kazimierz Gruszowski.
Druk: Drukarnia Agora Poligrafia, 03-230 Warszawa, ul. Daniszewska 27
Nakład: poniżej 15 000 egz.

Stowarzyszenie Gazet Lokalnych

Numer zamknięto 9 kwietnia 2024 r.

eprasa.pl 7f4ef0df8f

Wyniki wyborów do rady miasta

LP	Jaworzno Moje Miasto	Liczba głosów	LP	Koalicja Obywatelska	Liczba głosów	LP	Prawo i Sprawiedliwość	Liczba głosów
				Okręg nr 1				
1.	Paweł Silbert	691	1.	Michał Kirker	1884	1.	Anna Lichota	1189
2.	Ewa Zuber	229	2.	Barbara Sikora	1040	2.	Dawid Domagalski	900
3.	Sebastian Pycia	264	3.	Anna Nowak	192	3.	Janusz Papuga	435
4.	Katarzyna Pokuta	167	4.	Wojciech Banasik	512	4.	Bogdan Biś	233
5.	Dariusz Chrapek	178	5.	Barbara Boczoń	511	5.	Zofia Orzechowska	92
6.	Milena Klimczak	237	6.	Bartosz Grabski	156	6.	Aleksander Tura	99
7.	Kamil Słabaszewski	42	7.	Mariola Maliszczak	63	7.	Natalia Urant	20
8.	Renata Zając	40	8.	Bartłomiej Wrzostkiewicz	242	8.	Piotr Adamczyk	357
9.	Ryszard Szynowski	124	9.	Marian Norbert Smalcerz	403	9.	Grzegorz Wyrobiec	124
10.	Kamil Łach	110	10.	Renata Polańska	391	10.	Elżbieta Orzechowska-Filipczyk	104
				Okręg nr 2				
1.	Łukasz Kolarczyk	470	1.	Maciej Bochenek	969	1.	Maciej Stanek	1063
2.	Jolanta Smoliło-Żabińska	370	2.	Tomasz Sędor	635	2.	Andrzej Dudzik	133
3.	Teresa Kondoszek	370	3.	Przemysław Kawka	931	3.	Elżbieta Chłopek	129
4.	Piotr Krawczyk	68	4.	Renata Szczepanik	277	4.	Grzegorz Tyrcha	51
5.	Barbara Chełmecka	28	5.	Olga Kotulska	214	5.	Izabela Szymiec	49
6.	Jacek Sowa	114	6.	Katarzyna Jachimczyk	78	6.	Kamila Kopciak	41
7.	Anna Pycia	290	7.	Marcin Zapart	198	7.	Jadwiga Grzybek	111
				Okręg nr 3				
1.	Tadeusz Kaczmarek	571	1.	Janusz Ciołczyk	1306	1.	Bernadeta Palka	681
2.	Mirosław Pieczara	614	2.	Wacław Chudzikiewicz	252	2.	Bogusława Seremet	74
3.	Natalia Smagacz	174	3.	Wiesława Babula	390	3.	Jerzy Piętoń	154
4.	Mariusz Baran	379	4.	Monika Piecuch	136	4.	Jan Michalik	65
5.	Dominika Stańczak	196	5.	Daria Woźniak	238	5.	Bronisława Zarzeczna	90
6.	Krzysztof Karniewski	31	6.	Przemysław Gaj	136	6.	Jacek Karniewski	110
7.	Agnieszka Kuśnierczyk	86	7.	Igor Woźniak	146	7.	Sławomir Matuszewski	31
				Okręg nr 4				
1.	Monika Bryl	348	1.	Barbara Ziętek	1298	1.	Renata Gacek	601
2.	Mariusz Kowalski	447	2.	Dorota Guja	976	2.	Jarosław Nelec	147
3.	Marzena Czarny	119	3.	Mikołaj Synowiec	137	3.	Łukasz Gogulski	107
4.	Dawid Bąba	152	4.	Agata Empfinger	119	4.	Elżbieta Motyka	214
5.	Małgorzata Piszczek	81	5.	Piotr Dygoń	62	5.	Jerzy Tomczyk	136
6.	Zbigniew Kozakiewicz	42	6.	Stefan Łatak	300	6.	Małgorzata Pawełko	26
7.	Przemysław Starzycki	190	7.	Piotr Szczudło	127	7.	Wiesław Więckowski	226

Pola czerwone – kandydaci uzyskali mandat

LP	Polska 2050	Liczba głosów	LP	Pospolite Ruszenie	Liczba głosów	LP	Przyjazne Jaworzno	Liczba głosów
				Okręg nr 1				
1.	Maria Materla	177	1.	Łukasz Gnyp	90	1.	Ewelina Jagielska	137
2.	Krzysztof Sączawa	110	2.	Bartłomiej Michalski	27	2.	Artur Jakóbik	106
3.	Dawid Bógdał	30	3.	Krzysiek Gala	14	3.	Maciej Stanek	47
4.	Rafał Cieślawski	8	4.	Tomek Smolarczyk	17	4.	Agnieszka Golec	21
5.	Agnieszka Palka	49	5.	Jessica Wrona	9	5.	Tomasz Gąsior	31
6.	Karolina Merc	60	6.	Irena Skakuj	5	6.	Małgorzata Kucharska	39
7.	Paulina Dudkiewicz	19	7.	Jolanta Zielińska	8	7.	Szymon Kołodziejczyk	64
8.	Marta Guja	18	8.	Marlena Stasik	10	8.	Anna Sierszecka	39
9.	Grzegorz Przybyłka	47				9.	Klaudiusz Filip	14
						10.	Marek Migas	62
				Okręg nr 2				
1.	Łukasz Jamrozik	147	1.	Marta Przybyła	66	1.	Marzena Gręźlikowska	199
2.	Czesław Żelichowski	28	2.	Tomasz Plata	40	2.	Łukasz Sotwin	22
3.	Anna Stańczyk	61	3.	Bartłomiej Majmurek	8	3.	Rafał Głowacki	30
4.	Artur Bereziuk	56	4.	Łukasz Przybyła	7	4.	Dorota Orlicka	36
5.	Dorota Mamcarz	34	5.	Przemek Kujawski	6	5.	Mirosław Kwiatkowski	70
6.	Magdalena Chrobok	17	6.	Aneta Szuster	7	6.	Renata Radomska	16
7.	Krzysztof Marciński	14	7.	Danuta Musiał	9	7.	Paweł Chowaniak	28
				Okręg nr 3				
1.	Jerzy Nieużyła	345	1.	Dariusz Kozakiewicz	135	1.	Anna Starzycka	128
2.	Andrzej Sojka	112	2.	Jacek Wojteczko	11	2.	Łukasz Nowakowski	42
3.	Aneta Bogdańska	16	3.	Adam Robak	9	3.	Sebastian Olchawa	21
4.	Krzysztof Adamajtis	195	4.	Paulina Grabowska	11	4.	Marta Stępniewska	13
5.	Ewa Bańkowska	35	5.	Sławomir Jóźwik	11	5.	Sebastian Drąg	33
6.	Beata Bartosik	5	6.	Iwona Belmas	2	6.	Łukasz Chuderski	16
7.	Konrad Król	38	7.	Gabrysia Siejka	9	7.	Maria Jakóbik	27
				Okręg nr 4				
1.	Wiesław Koralik	83	1.	Ania Rosa	40	1.	Wojciech Siński	121
2.	Damian Lisowicz	59	2.	Paweł Żurawik	40	2.	Henryka Kalemba	30
3.	Agnieszka Krawczyk	20	3.	Renata Bolesta	4	3.	Beata Majewska	12
4.	Marcin Rzepiel	8	4.	Barbara Pęcherek	0	4.	Michał Skorupa	44
5.	Iwona Urbańczyk	16	5.	Piotrek Jelonek	12	5.	Barbara Kumala	26
6.	Ewa Konwerska	4				6.	Grzegorz Kalemba	5
7.	Sebastian Balner	35				7.	Paweł Wencel	10

eprasa.pl 7f4ef0df

Wyniki w okręgu wyborczym nr 7 w wyborach do Sejmiku Województwa Śląskiego

Kandydaci, którzy uzyskali mandat

- **STARZYCKI Dariusz Karol,**
- **BACZYŃSKA Jadwiga,**
- **ADAMCZYK Rafał Jan,**
- **STACHOWICZ Katarzyna Karolina,**
- **MAZUR Mirosław Jerzy,**
- **BAŃKOWSKI Paweł Jerzy,**
- **WĘGRZYNOWICZ Aldona Katarzyna**

Lista numer 1 – KOMITET WYBORCZY PRAWO I SPRAWIEDLIWOŚĆ

Nr	Nazwisko i imiona	Liczba głosów
1	STARZYCKI Dariusz Karol	33 882
2	BACZYŃSKA Jadwiga	13 789
3	KOZIK Marcin Henryk	5 057
4	DOBROWOLSKA Irmina Małgorzata	2 353
5	KĘDZIERSKA Ewa Magdalena	3 804
6	RÓŻYCKI Robert	1 763
7	KUNICKA Grażyna Maria	1 437
8	WATOŁA Renata Teresa	1 482
9	MOŁDYSZ Robert	2 729

Lista numer 4 - KOALICYJNY KOMITET WYBORCZY LEWICA

Nr	Nazwisko i imiona	Liczba głosów
1	ADAMCZYK Rafał Jan	13 721
2	CZECHOWSKA-KOPEĆ Agnieszka Barbara	5 649
3	ZYCH Konrad Adam	1 551
4	PORC Rafał Damian	1 703
5	CICHY Maciej Janusz	1 002
6	PÓŁTORAK Ewa Katarzyna	2 457
7	WŁOCH Monika Barbara	1 136
8	WIECZOREK Natalia Weronika	2 210
9	KUŹNICKI Adrian Paweł	873

Lista numer 5 – KOALICYJNY KOMITET WYBORCZY KOALICJA OBYWATELSKA

Nr	Nazwisko i imiona	Liczba głosów
1	STACHOWICZ Katarzyna Karolina	52 394
2	MAZUR Mirosław Jerzy	13 351
3	BAŃKOWSKI Paweł Jerzy	12 456
4	WĘGRZYNOWICZ Aldona Katarzyna	5 876
5	DĄBROWSKI Grzegorz Józef	1 881
6	WĄSOWICZ Teresa	2 564
7	KOŁTUN Małgorzata	1 910
8	DEREGOWSKA Karolina Klaudia	1 397
9	LUBAS Adam	3 436

Co Tydzień nr 15/1696
10 kwietnia 2024 roku
Miasto Jaworzno

21 kwietnia odbędzie się II tura wyborów samorządowych

Z perspektywy: **Zawalił JOG i desperacko walczy o reelekcję**

Piszę ten tekst 7 kwietnia. Gdzieś na Oceanie Indyjskim, pomiędzy Mauritusem i cieśniną Malacca. W kraju trwają wybory. Nie wiem, jaki będzie wynik, ale osobiście czekam na drugą turę. Wierzę, że pomyślnie ją przejdzie któryś z kandydatów demokratycznych. Nieważne który. Chyba już czas najwyższy przewietrzyć urzędowe gabinety.

Tak samo, jak my czasami potrzebujemy remontu łazienki, zmiany mebli czy materaca w sypialni. Ważne natomiast jest, aby władza wreszcie wsłuchała się w głos mieszkańców. Bo może okazać się, że mieszkańcy niekoniecznie chcą, aby Jaworzno przekształciło się w strefę przemysłową kosztem natury. Może wolą zostać „sypialnią", na zapleczu większych ośrodków. Nie jest tajemnicą, że nie jestem fanem prezydenta **Silberta**. I nawet nie chcę tego ukrywać. Grupa jego sympatyków nazywa mnie hejterem, choć takim się nie czuję. Po części dlatego, że jego fani tak do końca nie rozumieją znaczenia tego słowa. Mam argumenty na poparcie swoich tez, a w zamian, zamiast merytorycznej odpowiedzi, jest blokada dostępu do wszystkich publicznych profili. Opłacanych także z moich podatków. Z oficjalną stroną miasta włącznie.

Czasami także straszenie sądem, z którego później nic nie wynika (rzecznik **Szatanik**). No, ale to nie jest przyczyna braku mojej akceptacji. Rzeczywistą przyczyną jest fakt, że prezydent nas okłamał. Nie będę już pisał, że mija się z prawdą. Powiem wprost. Prezydent Silbert kłamie, czego dowodem jest jego ostatni wywiad udzielony portalowi wnp.pl. Próbując wybielić swoją nieudolność i błędne decyzje, oskarża obecny rząd o brak zapewnienia dostaw prądu i gazu do JOG. Czytając ten wywiad, po raz kolejny poczułem się potraktowany przez prezydenta jak idiota. Który ma nie myśleć, tylko słuchać jedynej słusznej wyroczni. W kontekście wypowiedzi prezydenta warto więc przytoczyć kilka istotnych faktów, gdzie prezydent nie mija się z prawdą, a wręcz okłamuje mieszkańców. Czy robi to na potrzeby kampanii wyborczej? Tego nie wiemy.

Jeszcze nie tak dawno prezydent zapewniał, że spółka ElectroMobility Poland otrzyma warunki środowiskowe i najszybciej jak to możliwe wyda pozwolenie na budowę fabryki. Tak, aby zgodnie z kolejną obietnicą, budowa fabryki mogła ruszyć już w I kwartale 2024 roku. Problem polega na tym, że w tym czasie i nawet obecnie prezydent nie miał prawa użyć tych słów. Pewnie dlatego teraz ogłasza konsultacje społeczne, aby zamieść pod dywan swoje dawne obietnice. Jednym z istotnych załączników do wniosku o pozwolenie na budowę jest mapa zagospodarowania terenu lub działki. Na niej muszą być zaznaczone wszelkie podłączenia do mediów, aby urzędnicy miejscy mogli przyjąć niosek o wydanie pozwolenia na budowę.

Obietnica wydania pozwolenia na budowę była albo kłamstwem, albo niewiedzą urzędującego ponad 20 lat prezydenta. Aż dziw bierze, że prezydent, chwaląc się pracą od kilkunastu lat nad powstaniem JOG, pominął tak istotne aspekty. Pominął jeszcze kolejne, okłamując nas przy okazji, mówiąc dwa lata temu, że dostawy prądu są zapewnione, gdyż blisko jest elektrownia. Na tak postawioną tezę spytałbym się: Jak to możliwe, że w 95 proc. polskich miast, gdzie nie ma za płotem elektrowni, funkcjonują fabryki? Aż dziw bierze, że były pracownik elektrowni może nie wiedzieć, że oni zajmują się tylko i wyłącznie produkcją energii elektrycznej. Natomiast dystrybucją i sprzedażą zajmują się zupełnie inne podmioty.

Każdy z nas wie, komu płaci za energię. I nigdy nie jest to Elektrownia Jaworzno III. Prezydent Silbert nie jest świadomy, że wszelkie raporty firm dystrybucji energii i głównego operatora sieci elektroenergetycznej (PSE – Polskie Sieci Elektroenergetyczne) są informacją publiczną. Już ponad 2 lata temu można było pobrać raporty planów inwestycyjnych spółek energetycznych do 2028 – 2030. W każdym raporcie widnieje tylko jedna inwestycja w Jaworznie. Rozdzielnica 400 kV w Byczynie, która została skończona. Dlatego obecne pretensje prezydenta Silberta odbieram jako krzyk rozpaczy człowieka, który nie umie przyznać się do błędu. Przecież już dawno temu, gdy przygotowywał wycinkę 300 ha lasu, powinien pokazać uzgodnienia dotyczące dostaw źródeł energii. Do dziś ich nie pokazał, ale drogi będzie budował. Jestem chyba jedyną osobą w Jaworznie, która wystąpiła o udzielenie informacji publicznej do Urzędu Miasta w Dąbrowie Górniczej, dotyczącej inwestycji ElectroMobility Poland w Jaworznie. Przeczytałem raport środowiskowy. Pan Silbert w swoim wywiadzie może nie skłamał, ale na pewno przemilczał jeszcze dwie istotne kwestie. Fabryka Izery potrzebuje także ciepła miejskiego z instalacji, której tam nie ma. Ponadto zamierza wymienić ok. 5 mln m3 gruntu i nie podaje, gdzie zamierza go składować. W środę, gdy ten tekst zostanie wydrukowany, będzie już po wyborach. Z niecierpliwością czekam, czy klakierów pana Silberta będzie stać na refleksje.

Artur Nowacki

Drzewo przewróciło się na linię energetyczną

Strażacy usuwali skutki gwałtownego wiatru na ulicy Szelonka. Na linię energetyczną przewróciło się drzewo.

Na ulicy Szelonka w Jaworznie, w związku z silnym wiatrem przewróciło się drzewo na linię energetyczną. Do zdarzenia doszło we wtorek, 2 kwietnia po godzinie 15:00.

Na miejscu interweniowały dwa zastępy Państwowej Straży Pożarnej w Jaworznie. Strażacy zabezpieczyli miejsce zdarzenia i usunęli połamane drzewo.

W związku z ostatnimi intensywnymi opadami i silnymi podmuchami wiatru w regionie wiele drzew zostało połamanych. Na ulicy Szelonka widać tego skutki.

Weronika Palka

OGŁOSZENIA

OGŁOSZENIE

eprasa.pl 7f4ef0df8f

kolejna wycieczka z Piotrem Grzegorzkiem odbędzie się 13 kwietnia

Z szafy prokuratora

Zgubiła ją dobroć

Ponad roku potrzebowała policja, by złapać bandytów, którzy bestialsko zamordowali staruszkę. To był pomysł 24-letniego Marcina A., drobnego narkomana i złodziejaszka. Był przekonany, że 78-letnia kobieta, która już kilka razy dawała mu po pięć, dziesięć złotych, jest bardzo zamożna i można się u niej naprawdę „obłowić".

Marcin A. znał starszą panią. Poznał ją, kiedy chodził po mieszkaniach na jej osiedlu, proponując ludziom kupno kartek pocztowych, z których dochód miał być rzekomo przeznaczony na upośledzone dzieci. Wpadł na ten pomysł, kiedy zaobserwował, jak ludzie wrzucają chętnie pieniądze do puszek ulicznym „zbieraczom", działającym w imieniu nieistniejących fundacji. Zapytał nawet jedną ze zbierających pań, czy warto się w to bawić? Bez zająknięcia odpowiedziała, że zdecydowanie lepiej niż pracować. Wystarczy zrobić sobie identyfikator, okleić puszkę i wymyślić sobie chorobę. Zresztą i tak nikt nie pyta o szczegóły – poinstruowała Marcina zbierająca pieniądze. On sam zdecydował, aby chodzić po domach, bo jak myślał zysk będzie większy. I jak to zwykle w takich przypadkach bywa: niektórych z mieszkańców nigdy nie było, inni nie otwierali drzwi, jeszcze inni nie chcieli dać pieniędzy. Z Eugenią B. było inaczej. Ona zawsze wysupłała parę złotych na pomoc pokrzywdzonym dzieciom. Nigdy go nie zbyła, nigdy nie narzekała na brak pieniędzy dla siebie. Po kilku takich spotkaniach ze staruszką, Marcin A. nabrał przekonania, że musi być osobą zamożną. Postanowił ją napaść i okraść. Wiedział, że mieszka sama więc nie przewidywał specjalnych trudności w realizacji swojego planu. Na „włam" nie poszedł jednak sam. Razem z 48-letnim Janem H. i 25-letnią Iwoną S. wszedł do mieszkania. 21-letni Andrzej S. stał na czatach.

Włamywacze srogo się jednak zawiedli. Eugenia B. nie była wcale bogata. Oprócz kilku starych „gratów" w jej mieszkaniu próżno byłoby szukać czegoś cennego. Być może dlatego sprawcy tak pastwili się nad nią: bili do utraty przytomności, złamali kręgosłup, związali jej ręce i nogi, przypalali żelazkiem. Ona jednak nie mogła im niczego oddać, nie chciała zdradzić gdzie ukryła pieniądze, bo ich po prostu nie miała.

Zagadkę jej śmierci udało się wyjaśnić dopiero prawie półtora roku od jej popełnienia.

Starsza pani nie utrzymywała bliższych kontaktów z sąsiadami, za to często wychodziła na klatkę schodową – na papierosa. Jeszcze koło czwartej po południu, widział ją jej sąsiad. Kilka godzin później kobieta została zamordowana. Napastnicy musieli przyjść do niej późnym wieczorem, kiedy szykowała się do snu, bo była w koszuli nocnej.

Coś jednak tej nocy musiało pójść nie tak. Łup morderców nie był bowiem imponujący: stare czarne radio, „Unitra" na baterie, kryształowa waza, biały czajnik elektryczny, dwa kartony papierosów „Cristal", książeczka lokaty terminowej PKO, trochę gotówki. W przedpokoju leżał zapakowany w torbę telewizor, od którego mordercy zabrali pilot. Wszystko wskazywało na to, że ktoś musiał ich spłoszyć. Ciało znalazła następnego dnia krewna.

Rozpoczęło się żmudne poszukiwanie bandytów. Na miejscu tragedii policjanci znaleźli bardzo dużo śladów, które zostawili zabójcy. Jednak przez ponad rok nie można było ich zatrzymać. Po roku postępowanie zostało zawieszone. Jednak dzięki czynnościom operacyjnym policji można było do niego powrócić. Zatrzymano Jana H. i Iwonę S. Już w czasie ich przesłuchiwania okazało się, że inspiratorem zabójstwa był 24-letni Marcin A., który akurat przebywał w areszcie jako podejrzany w sprawie narkotykowej. Ostatni z podejrzanych trafił za kratki 21-letni Andrzej S. – To jej dobroć obróciła się przeciwko niej – stwierdził zastępca prokuratora okręgowego, który prowadzi śledztwo w tej sprawie.

Pierwszej trójce zarzucono już współudział w zabójstwie ze szczególnym okrucieństwem. 21-latek jest podejrzany o pomocnictwo w tej zbrodni. Marcin A. przyznaje się jedynie do napaści i obrabowania kobiety. Za zabójstwo ze szczególnym okrucieństwem grozi od dwunastu lat wiezienia do 25 lat, lub nawet dożywocie

Pitawal

OGŁOSZENIE

62/D/2011

PRZYRODA WOKÓŁ NAS

Piotr Grzegorzek

Jemioła w starym sadzie

W miniony piątek, a było to 5 kwietnia 2024, udaliśmy się do starego sadu w Byczynie. Ma on ponad 60 lat. Znajduje się przy północno-zachodnim krańcu ulicy Kaczeńców. Udaliśmy się tam dlatego, ponieważ właściciel zauważył na jednej z jabłoni odmiany szara reneta jemiołę. Później okazało się, że więcej drzew w tym starym sadzie posiada na sobie krzewinki tego półpasożyta. Podczas wizyty powstał film na portal, jest ten artykuł. My tam jeszcze wrócimy.

Owoce jemioły

Nasza bohaterka

Jemioła pospolita jest spotykana w wielu miejscach. W naszym kraju występuje w trzech podgatunkach. Wiele gatunków drzew i krzewów liściastych zasiedla typowy podgatunek. Najczęściej zielone kępy tego gatunku znajdują się bardzo wysoko, co znacznie utrudnia przyjrzenie się ich szczegółom taksonomicznym. Zacznijmy od tego, że jako półpasożyt jemioła okrada swojego gospodarza z wody i soli mineralnych. Z drugiej strony praktykując fotosyntezę, sama jest się w stanie wyżywić. Co więcej, pewne badania wskazują na to, że dzieli się nimi ze swoim gospodarzem. Zasadniczo poprzez tryb życia poniekąd przestępcze działanie jemioły można zakwalifikować jako niską szkodliwość społeczną czynu. Zasadniczo szkodliwe oddziaływanie naszej bohaterki ogranicza się do oddziaływania mechanicznego. Po prostu pod ciężarem zielonych kęp dochodzi do łamania gałęzi, co oczywiście oznacza śmierć danej kępy jemioły. Jest pewna grupa osób, która wręcz cieszy się, że ma go u siebie, a niektórzy wręcz celowo ją osiedlają, aby i zimą mieć w ogrodzie coś zielonego. Właściciel sadu nie ma zamiaru usuwać jemioły ze swoich jabłoni, ponieważ wszystkim lokatorom swego gospodarstwa daje wolną rękę godnie z regułą Owsiaka – róbta co chceta.

Jemioła na renecie

Szczypta biologii

Nasza bohaterka jest dwupienną krzewinką. Znaczy się osobno mamy kępy męskie, osobno żeńskie. Ponieważ zazwyczaj rosną one bardzo wysoko, mało kto ma okazję przyjrzeć im się bliżej. Osobiście widziałem tylko kwiaty męskie. Okazy żeńskie jesteśmy w stanie zobaczyć tylko wówczas, kiedy są obsypane białymi kulistymi owocami. Tak to można obserwować w byczyńskim sadzie. W tym momencie warto uświadomić sobie, że do rozsiewania tego gatunku przyczyniają się ptaki – i to na dwa sposoby. Czasami lepki owoc po prostu czepia się nóżki i może zostać na gałązce. Częściej owoce są zjadane przez ptaki, w tym drozdy paszkoty, które głównymi zjadaczami jemioły. Wówczas nasiona są przenoszone w przewodzie pokarmowym i przy odrobinie szczęścia mają szansę trafić na gałązkę jako niestrawione resztki pokarmu.

To i owo

Będąc w sadzie zauważyłem, że na pniach znajduje się rdzawy nalot. To pożyteczny glon aerofilny z rodzaju Trenthepohlia. Poza tym są tam porosty pełniące rolę kosmetyku typu trzy w jednym. Po pierwsze, są maseczką nawilżającą. Po drugie, zjadając martwą korę dokonują płytkiego peelingu. W końcu wydzielając liczne związki, są swoistym tonikiem odkażającym. Jest żółty skorupiasty jakrawiec. Jest szarozielona skorupiasta misecznica proszkowata. Jest listkowata pustułka pęcherzykowata. Do tego dochodzi okazała tarczownica bruzdkowana. W ostatnia poszerza swój areał nie tylko w Jaworznie, co świadczy o poprawie jakości powietrza.

Tarczownica bruzdkowana

PS. Siódma tegoroczna wycieczka odbędzie się 13 kwietnia 2024. Spotykamy się w Chrzanowie przy ulicy Mickiewicza 13, znaczy się pod Muzeum. Czekamy do godziny 9.00. Cel wyprawy ustali się w dniu zbiórki.

CO TYDZIEŃ nr 15/1696
10 kwietnia 2024 roku
Miasto Jaworzno

DZIELNICOWY KALEJDOSKOP

Zaproszenie do wzięcia udziału w XVI edycji Krajowego Konkursu Energetycznego

im. Profesora Jacka Malko pn. „Wszystko zależy od energii!"

Z ogromną przyjemnością ogłaszamy XVI edycję Krajowego Konkursu Energetycznego, którego organizatorem jest Fundacja Świadomi Klimatu. Konkurs skierowany jest do uczniów i studentów z zacięciem poznawczym i badawczym, którzy chcieliby wykazać się wiedzą i kreatywnością w tematach szeroko pojętej energetyki. Nadrzędnym celem Konkursu jest budowanie społeczeństwa świadomego energetycznie i ekologicznie, poprzez aktywizację jego młodej, zdolnej i ambitnej części do poznawania zasad racjonalnego zarządzania energią i środowiskiem.

Do udziału w XVI edycji Konkursu zapraszamy młodzież urodzoną w latach 2001 – 2008. Zadaniem uczestników podzielonych na dwie grupy wiekowe będzie przygotowanie i przesłanie do 26 czerwca prac konkursowych w formie prezentacji lub pracy pisemnej.

Tematyka prac grupy wiekowej 16-19 lat obejmuje jedno z poniższych zagadnień:

- Kryzys klimatyczny – globalny problem, lokalne rozwiązania.
- Energetyka jądrowa versus bezpieczeństwo energetyczne Polski.
- Co zrobić, aby moja szkoła była samowystarczalna energetycznie?
- Rola Odnawialnych Źródeł Energii w realizacji zadań gmin wynikających z ich strategii rozwoju.
- Jakie są sposoby efektywnego oszczędzania energii w Polsce i na świecie?
- Czy inteligentne sieci elektroenergetyczne to realna przyszłość, a jeżeli tak to dlaczego?
- Co poza kwestiami środowiskowymi decyduje o przewadze samochodów elektrycznych nad spalinowymi?

Zadaniem Uczestnika Konkursu z grupy wiekowej 20-23 lata jest przygotowanie pracy pisemnej na jeden z poniższych tematów:

- Jak skutecznie budować odporność gmin na kryzys klimatyczny i energetyczny?
- Perspektywa zagospodarowania obszarów i infrastruktury górniczej na cele energetyczne w obliczu dekarbonizacji.
- Sprawiedliwa transformacja energetyczna obszarów średnio i nisko zurbanizowanych.
- Mapa drogowa dla implementacji elektromobilności w Polsce.
- Jaką rolę w transformacji energetycznej może i powinna odegrać Towarowa Giełda Energii, by móc sprzyjać zarówno funkcjonowaniu sektora energetyki, jak również utrzymywaniu cen energii na poziomach akceptowalnych przez różne grupy odbiorców?
- Jak w naszym kraju ciepłownictwo może wpływać na poprawę efektywności energetycznej oraz zmniejszenie emisyjności energetyki?
- Który z dwóch rodzajów elektrowni jądrowych ma większą szansę rozwoju i dlaczego: elektrownie wielkoskalowe, czy SMR?

Nad prawidłowym przebiegiem Konkursu czuwać będzie Komisja Konkursowa w składzie:

- prof. dr hab. inż. Waldemar Kamrat z Politechniki Gdańskiej – przewodniczący Komisji, specjalista ds. energetyki kompleksowej,
- dr hab. Justyna Zabawa, prof. Uniwersytetu Ekonomicznego we Wrocławiu; Katedra Bankowości,
- dr Ewa Kossak – Naczelnik Wydziału Efektywności Energetycznej Departamentu Ciepłownictwa Ministerstwa Klimatu i Środowiska,
- dr inż. Andrzej Mroczkowski – Stowarzyszenie ds. Rozliczania Energii,
- dr inż. Wojciech Uchmann z Politechniki Śląskiej, Wydział Inżynierii Środowiska i Energetyki, Katedra Maszyn i Urządzeń Energetycznych,
- mgr inż. Marek Tobiacelli – ekspert ds. efektywności energetycznej.

Zapraszamy do udziału!

Laureatów tegorocznej edycji Konkursu Energetycznego poznamy na konferencji podsumowującej, która odbędzie się 12.09.2024 r. (czwartek) w Jaworznie.

OGŁOSZENIE

MIASTO

INFORMACJA

Projekt „Out Mind" w ramach olimpiady „Zwolnieni z Teorii"

Uczennice CKZiU w Jaworznie biorą udział w olimpiadzie „Zwolnieni z Teorii", w ramach której realizują swój projekt „Out Mind". Skupiają się na przedstawieniu tematyki problemów psychicznych, z którymi zmagają się dzieci oraz młodzież.

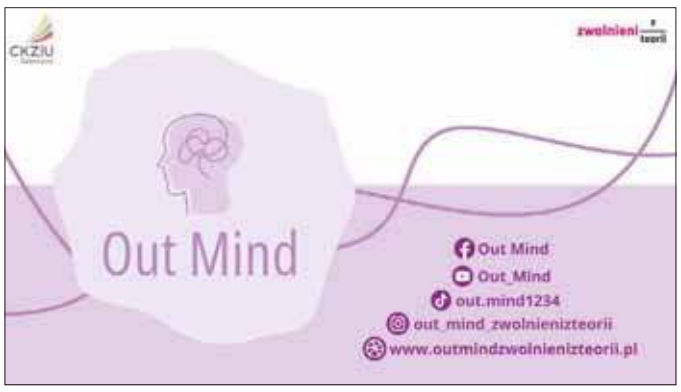

Trzy uczennice z Centrum Kształcenia Zawodowego i Ustawicznego w Jaworznie, Natalia, Zuzia oraz Laura biorą udział w olimpiadzie „Zwolnieni z Teorii", w ramach której realizują swój projekt zatytułowany „Out Mind". Wraz z nimi w przedsięwzięciu uczestniczą dwie osoby spoza ich szkoły – Ania i Dominik.

Projekt „Out Mind" skupia się na problemach psychicznych dzieci oraz młodzieży. Pomysłodawcy chcą przedstawić i nagłośnić kwestie związane z tym problemem społecznym. W swojej kampanii przybliżają choroby, z którymi zmagają się osoby cierpiące na zaburzenia psychiczne oraz związane z nimi objawy.

Celem ich projektu jest dotarcie do jak największej liczby młodych ludzi, którzy zmagają się ze zdrowiem psychicznym. Również chcą uświadomić innych, jak powszechny jest to problem i poszerzyć ich wiedzę na ten temat.

Działają głównie w mediach społecznościowych, na Tik Toku, Instagramie, Facebooku oraz YouTubie. Również dziewczyny przeprowadziły prelekcje w szkole, w której opowiedziały o swoim projekcie oraz jego idei.

„Out Mind" ma też swoich partnerów, którzy wspierają i pomagają im w realizowaniu przedsięwzięcia. Jest to ich szkoła Centrum Kształcenia Zawodowego i Ustawicznego w Jaworznie, Jaworznickie Towarzystwo Strzeleckie oraz ROSA Rzemieślnicze Gofry.

Projekt odbywa się pod opieką i okiem pani Anny Kosobudzkiej, nauczycielki języka francuskiego i przedmiotów zawodowych w Centrum Kształcenia Zawodowego i Ustawicznego w Jaworznie.

Projekty realizowane w ramach olimpiady „Zwolnieni z Teorii" odbywają się w czterech etapach. Pierwszym jest stworzenie pomysłu, drugim sporządzenie planu działania, trzecim jest realizacja, a czwartym ostatnim jest wielki finał. Przejście do każdego z etapów zatwierdza powołana do tego komisja, która ocenia projekty uczniów.

Olimpiada „Zwolnieni z Teorii" kształtuje wśród młodzieży kreatywność, współpracę i komunikatywność w zespole, a także zarządzanie grupą oraz czasem.

Weronika Palka

SZCZAKOWA

INFORMACJA

Nowy punkt konsultacyjny dzielnicowego

3 kwietnia miało miejsce uroczyste otwarcie punktu konsultacyjno-informacyjnego w Ośrodku Interwencji Kryzysowej zlokalizowanym przy ulicy Jagiellońskiej 9 w dzielnicy Szczakowa, w Jaworznie, gdzie dyżur w każdą środę pełnić będzie policjant dzielnicowy.

Inicjatywa ta skierowana głównie do mieszkańców Szczakowej, umożliwi im spotkania z dzielnicowymi, aby świadczyć porady oraz wspierać w rozwiązywaniu lokalnych problemów.

Uroczystego otwarcia dokonali m.in. mł. insp. mgr Paweł Więcek, I Zastępca Komendanta Miejskiego Policji w Jaworznie, wspólnie z przedstawicielami władz miasta i dyrekcją ośrodka.

Inicjatywa ta powstała w odpowiedzi na potrzeby obywateli oraz jest wyrazem współpracy między mieszkańcami, policją a władzami Jaworzna. W wydarzeniu uczestniczyły także inne osoby związane z miastem i jego bezpieczeństwem, co podkreśla wielowymiarowość i znaczenie tego przedsięwzięcia dla lokalnej społeczności.

Dyżur pełniony będzie przez dzielnicowego KMP Jaworzno w każdą środę, w godz. od 17.30 do 19.00, w salce konferencyjnej Ośrodka Interwencji Kryzysowej w Jaworznie – Szczakowa przy ul. Jagiellońskiej 9.

AZ/fot. KMP Jaworzno

Dzielnicowy Kalejdoskop

Masz problemy i nie wiesz do kogo się z nimi zwrócić? Masz uwagi na temat dzielnicy, w której mieszkasz? Widzisz coś, czego inni nie widzą?

Napisz do nas
albo wyślij e-mail lub SMS
dzielnice@ct.jaworzno.pl
tel. 32 7519130, kom. 601 750 128

CIĘŻKOWICE

INTERWENCJA

Człowiek śpi jak na bombie – problem pana Andrzeja

Pan Andrzej mieszka w Ciężkowicach – trudno o lepsze miejsce, tak było jeszcze do niedawna. Od dwóch miesięcy utrapieniem pana Andrzeja jest dosłownie jezioro wody, pod jego domem i na podwórku. Już wiadomo, że nie jest to wynikiem pęknięcia rury. Wodociągi dokładnie przyjrzały się rurom na posesji i wykluczyły takie źródło problemu.

Tak więc pana Andrzeja regularnie zalewa i póki co nikt nie wie, co jest przyczyną tej powodzi. Sytuacja może być niebezpieczna. Oględzin nadzoru budowlanego należy się spodziewać niebawem, o ich wyniku niezwłocznie poinformujemy. **(iw)**

OGŁOSZENIE

FUNDACJA®
ENERGETYKA NA RZECZ POLSKI POŁUDNIOWEJ
ORGANIZACJA POŻYTKU PUBLICZNEGO

ul. Promienna 51, 43-603 Jaworzno

KRS: 0000132934

Przekazując 1,5 procent swojego podatku, pomagasz Fundacji w realizacji jej celów statutowych, szczególnie w dziedzinach:

- Ochrony zdrowia
- Działalności oświatowej
- Pomocy społecznej
- Kultury fizycznej i sportu
- Działalności kulturalnej
- Ochronie środowiska

12/p/24

Garść informacji o Abrahamie Silberschatzu

W 13. numerze „Co Tydzień" ukazał się artykuł pt. „Przybliżmy historię Jaworzna". Traktował ów artykuł o zegarach produkcji jaworznickiego zakładu Abrahama Silberschatza. W odpowiedzi na artykuł otrzymaliśmy ciekawe do niego uzupełnienie autorstwa Barbary Stanek z Muzeum Miasta Jaworzna. Drukujemy to uzupełnienie poniżej.

W latach międzywojennych w ówczesnym Jaworznie funkcjonowało co najmniej pięć żydowskich zakładów zegarmistrzowskich. Najbardziej znane należały do Abrahama Silberschatza i Kalmana Bendetza. Pozostałe były własnością pochodzącego z Limanowej Mojżesza Buchsbauma, Szymona Feldenfelda z Bochni i Mendla Stattlera urodzonego w Olkuszu. Zakład Abrahama Silberschatza znajdował w Rynku 109 (przedwojenna numeracja), a Kalmana Bendetza przy ul. Sądowej. Abraham urodził się w 1860 roku w Częstochowie, ale co najmniej od początku lat 90. XIX wieku mieszkał w Jaworznie. Zawarł związek małżeński z Nany Scheinwechsler z Modrzejowa, a w 1892 roku urodził im się syn Chaskiel/Henryk. W latach 30. ubiegłego wieku Abraham mieszkał w kamienicy Mariana Krupy przy Rynku 109 z żoną, synem Chaskielem i jego rodziną. W 1935 prawdopodobnie wszyscy wyemigrowali do Palestyny. Niestety, niewiele jest informacji o Abrahamie Silberschatzu. Na podstawie tych, które się zachowały, wiadomo, że był jednym ze 128 sygnatariuszy dokumentu z 24 maja 1928 roku skierowanego do władz Starostwa Chrzanowskiego, w którym ogół żydowskich mieszkańców Jaworzna zwrócił się z prośbą o utworzenie odrębnej gminy wyznaniowej. Do tej pory Żydzi jaworznicy należeli do gminy wyznaniowej w Chrzanowie. W Jaworznie funkcjonowała jedynie filia gminy. Więcej można napisać o jego synu Chaskielu, który pomagał ojcu w prowadzeniu warsztatu. Ciekawe informacje o nim znajdują się na stronie internetowej gistoria.pl. Na opublikowanej przez autora liście ofiar I wojny światowej pochodzących z Jaworzna widnieje urodzony w 1892 roku Chaskiel Silberschatz. Według tego źródła, na skutek wybuchu wielkiej wojny młody Silberschatz został powołany do wojska i służył w 13. pułku piechoty. W 1915 roku został uznany za zaginionego. Po wojnie powrócił jednak do Jaworzna. Ożenił się z Adelą Hupper-Neiger z Krakowa. W 1935 roku urodził im się syn Samuel. Chociaż, z zachowanych informacji wynika, że zarówno ojciec jak i syn ze swoimi rodzinami wyemigrowali w 1935 roku do Palestyny, to jednak nie potwierdzają tego źródła pochodzące z lat II wojny światowej. Dowiadujemy się z nich, że w czasie okupacji niemieckiej Chaskiel Silberschatz pełnił funkcję przewodniczącego jaworznickiego Judenratu, który składał się z trzech oddziałów: Jaworzno, Jeleń i Jęzor. Judenrat, tzw. Rada Starszych żydowskiej gminy wyznaniowej, był odpowiedzialny za administrowanie społecznością żydowską oraz za wcielanie w życie i egzekwowanie zarządzeń niemieckich względem Żydów. Jaworznicka gmina wg rejestru z 5 lutego 1941 roku liczyła 2300 osób. To ostatnia informacja dotycząca Chaskiela Silberschatza. Nie posiadamy wiedzy, czy przeżył II wojnę światową, czy też podzielił los większości z żydowskich mieszkańców Jaworzna. Na wspomnianej powyżej liście ofiar I wojny światowej z Jaworzna znajduje się również jeszcze jeden Silberschatz. Z zamieszczonych informacji wynika, że urodzony w 1886 roku Dawid Silberschatz, służył jako strzelec w 19. pułku Piechoty Krajowej tzw. Landwehry. W 1917 roku dostał się do niewoli rosyjskiej i przebywał w jednym z obozów jenieckich na terenie Rosji w miejscowości Penza. Nigdy nie powrócił do Jaworzna. Jest prawdopodobne, że Dawid był starszym bratem Chaskiela. Niestety, nie posiadamy dokumentów na potwierdzenie tej hipotezy.

Na zakończenie warto wspomnieć, że w jaworznickim muzeum znajduje się ciekawa kolekcja zegarów ściennych, wśród których są egzemplarze wykonane w warsztacie Abrahama Silberschatza. Na uwagę zasługuje także wykonany przez niego zegarek kieszonkowy.

Barbara Stanek

eprasa.pl 7f4ef0df8f

MECHANIKA POJAZDOWA | NAPRAWA AGD | NAPRAWA RTV | REMONTOWO-BUDOWLANE | LPG | INNE USŁUGI

PRO-FAST – serwis AGD
Gwarancja. Dojazd do klienta.
Pełny serwis sprzętu AGD.
Pralki Zmywarki Piekarniki
Tel. 791-196-317
5/i/23

MOTOCYKLE MOTOROWERY SKUTERY
ROMET KEEWAY KYMCO Junak
JAWORZNO UL. KATOWICKA 34A
TEL. 505-158-281 WWW.ANDEXMOTO.EU
14/i/14

GAZY TECHNICZNE
Z DOSTAWĄ DO KLIENTA
Tlen, acetylen, dwutlenek węgla, argon i inne
ul. Krakowska 9
tel. 32 751 83 83, 32 753 44 44
29/d/11

ALARMOWE SYSTEMY ANTENY RTV, SAT
domofony, wideodomofony, tv obserwacyjna
LAN/WiFi – montaż, naprawa – „PREWEN"
tel./fax 32 757 18 84, 502 86 34 71
KOMPUTEROWE pogotowie – 502 86 34 71
4/i/14

AKUMULATORY
SPRZEDAŻ - MONTAŻ - KONTROLA
JAWORZNO UL. KATOWICKA 34A
TEL. 509-666-100 WWW.AKUMULATORY.TECH
13/i/14

TEDY
TEDY Usługi Budowlane
Tadeusz Krzysiak
- **Budowy Domów Murowanych**
- **Budowy Domów Drewnianych**
- **Wszelkie Pokrycia Dachowe**
- **Ocieplenia Budynków**
- **Usługi Transportowe**
- **Sprzedaż Materiałów Budowlanych**
- **Nadzory Budowlane**

34-723 Sieniawa 183
40-698 Katowice
ul.Armii Krajowej 19a/18
+48 608 729 122
tedy32@o2.pl

BEK-POL I
wywóz nieczystości ciekłych
pojemność 12 m³
tel. 696 170 356
1299/d/11

DANKAN
wywóz nieczystości ciekłych, beczka poj 10 i 16 m³
udrażnianie kanalizacji WUKO
tel. 505 57 05 04, 616 11 42
2/l/13

NAGROBKI
Parapety, schody, blaty kuchenne, kominki
www.konach.pl
Zakład Kamieniarski ul. Czwartaków 2
przy cmentarzu na Łubowcu tel/fax 32 752-96-77
1448/D

ZŁOMOWANIE POJAZDÓW
wystawiamy zaświadczenia
płacimy za każdy samochód
Tel. 732 732 731
Mysłowice ul. Mikołowska 52
KAMA SKUP SUROWCÓW WTÓRNYCH
7/l/14

SERWIS OPON
Pompowanie kół azotem, spawanie aluminium
Sprzedaż i montaż opon TIR. ul. Matejki 43,
tel. 32 753 11 72;
czynne od 8.00 – 18.00 pn. – pt., sobota 8.00 – 14.00.
11/d/11

BEK-POL
wywóz nieczystości ciekłych
pojemność 11 m³
tel. 663 23 90 42, 693 791 793
36/d/11

ŚWIATŁOWODOWY INTERNET
w domach prywatnych
ART-COM
INTERNET ŚWIATŁOWODOWY | TELEWIZJA 4K | TELEFON
43-600 Jaworzno, ul. Grunwaldzka 120
tel. 32 745 45 45, e-mail: info@artcom.pl
www.artcom.pl
200 Mbit/s TYLKO 50 zł
Podłączenie - 290 zł
Umowa na 24 miesiące
(W cenie podłączenia router)

P.P.U.H. „Sowosz" sp. z o.o.
TARTAK
USŁUGI TARTACZNE
- **Więźby dachowe**
- **Tarcica**
- **Łaty, kontrłaty**
- **Sztachety ogrodowe**
- **IMPREGNACJA**
- **Schody młynarskie**

32-551 Jankowice k. Zatora ul. Wadowicka 86,
tel. 33 841 25 59
www.sowosz.pl, e-mail: zamowienia@sowosz.pl
36

Jesteś osobą pokrzywdzoną przestępstwem, świadkiem lub osobą im najbliższą?
Czy z tego powodu czujesz się osobą pokrzywdzoną? Nie możesz sobie poradzić z zaistniałą sytuacją? Masz pytania, wątpliwości, czujesz niepokój, bezradność, lęk, stres – zachowania, które uniemożliwiają Ci normalne funkcjonowanie?
Zadzwoń!
781 062 781, 781 316 781
LOKALNY PUNKT POMOCY POKRZYWDZONYM PRZESTĘPSTWEM NA TERENIE MIASTA JAWORZNA,
UL. RZEMIEŚLNICZA 7
sobota - 9:00-13:00
MINISTERSTWO SPRAWIEDLIWOŚCI | FUNDUSZ SPRAWIEDLIWOŚCI
FUNDACJA ROZWOJU "PATRIA"
Współfanansowane ze Środków Funduszu Sprawiedliwości, którego dysponentem jest Minister Sprawiedliwości

OBUDŹ WSPOMNIENIA
PRZEGRYWANIE VHS

Przegrywanie kaset VHS na płyty DVD

Wystarczy, że skontaktujesz się z nami – jesteśmy dostępni pod numerem +(48) 32 751 91 30, (pon-pt, 8:00 – 16:00) lub +48 733 180 333 info: biuro@ct.jaworzno.pl

Cena przegrania
VHS na DVD – 50,00 zł,
VHS do pliku mp4 – 50,00 zł (do odtwarzania na każdym urządzeniu)
Płyt winylowych – 30,00 zł
Kaset magnetofonowych – 30,00 zł

eprasa.pl 7f4ef0df8f
ogłoszenie własne

ZAKŁAD KAMIENIARSKI
ANDRZEJ SOJKA
od 1993 r.
ul. Sobieskiego 30
43-602 Jaworzno-Szczakowa
tel. 728 527 518
32 616 78 70
www.kamieniarstwo.jaworzno.pl
35/d/11

INFORMATOR ZDROWIA i URODY

STOMATOLODZY

KOADENT GABINET STOMATOLOGICZNY
lek. stom. Anna Partyka-Ziętek Jaworzno ul. Grunwaldzka 30
poniedziałek, piątek 14.00 – 20.00, czwartek 9.00 – 14.00
– stomatologia zachowawcza – protetyka
– chirurgia stomatologiczna
rejestracja telefoniczna 600 498 669
49/d/11

Praktyka dentystyczna **dr n. med. Tatiana Jamróz-Szłapa**
Świadczymy profesjonalne i bezbolesne usługi w zakresie: stomatologii zachowawczej, protetyki, endodoncji, chirurgii szczękowo-twarzowej (ekstrakcje zębów zatrzymanych, podcinanie wędzidełka, pobieranie wycinków histopatologicznych itp.), implanty, medycyna estetyczna.
Tel. 609 956 057. Jaworzno, ul. Spacerowa 1
1842/d/10

Pracownia protetyki dentystycznej
Grzegorz Koczur
43-600 Jaworzno, ul. Skotnica 28, **kom. 0 604 897 883**
Wykonuje: protezy szkieletowe, protezy akrylowe, korony i mosty tradycyjne oraz ceramiczne. Naprawy protez.
47/d/11

NEUROLOG

NEURO-PLUS Jaworzno ul. Katowicka 19D
lel. med. Alicja Zgrzebnicka specjalista neurolog, kinesiotaping
GABINET NEUROLOGICZNY AKUPUNKTURA, ZIOŁA, TERAPIA PIJAWKOWA
czynne: pn, wt, czw, pt od 17.00 do 19.00, śr od 10.00 do 12.00
Rejestracja tel. **601 539 412, 32 752 93 98** www.neurolog-jaworzno.pl
25/I/13

INNE

DIABETOLOGIA, ENDOKRYNOLOGIA
prof. dr hab. n. med. Krzysztof Łabuzek
STOMATOLOGIA, PROTETYKA, IMPLANTOLOGIA
dr n. med. Justyna Witalińska-Łabuzek
REJESTRACJE: 32 700 38 87 drlabuzek.pl
211

CHIRURGIA OGÓLNA I NACZYNIOWA
dr n. med. Andrzej Lekstan
REJESTRACJA: 32 758 17 39 lekstan.pl
212

JAWORZNO UL. KRAKUSA 1 (Pańska Góra)

DIETETYK

CENTRUM DIETETYCZNE AKTIV-DIET
DIETETYK BOGUSŁAWA ZAGÓRSKA
U nas stracisz od 4-15 kg w pierwszym miesiącu!!!
NAJTAŃSZA OPIEKA MIESIĘCZNA W MIEŚCIE!!!
UL. GRUNWALDZKA 83, **TEL.694-462-868**
1/i/20

CENTRUM **SPECJALISTYCZNE GABINETY NA WYNAJEM**
OSTATNIE MIEJSCA !!!
Jaworzno, Grunwaldzka 104 (centrum miasta)
- wysoki standard z dostępem do Wi-Fi,
- konkretne dni lub godziny do ustalenia
- możliwością korzystania z wysokiej klasy aparatu USG

manager.centrumsc@gmail.com 512 370 370
2/i/24

CHIRURDZY

Dr Andrzej Maj specjalista chirurg
Leczenie żylaków, owrzodzeń, obrzęków i niedokrwienia kończyn. Drobne zabiegi chirurgiczne. ul. Krucza 5, os. Podłęże (między Leśną a Towarową). Pt. 15.00 – 17.00.
Rejestracja telefoniczna **tel. 608 651 102, 694 061 650**
Gabinet już czynny i możliwe teleporady
54/d/11

-FUNDACJA-
MÓJ CZAS DLA SENIORA

Fundacja Mój czas dla seniora im. Wandy i Józefa
https://www.facebook.com/Mojczasdlaseniora.imWandyiJozefa/.
e-mail:fundacjamojczas@op.
KRS 0000488618 –podaruj nam 1 %
PKO BP 28 1020 2528 0000 0302 0373 7400
MCI Fundacji ul.11 Listopada 4c. Tel. 608 107 327

eprasa.pl 7f4ef0df8f

Projekt „Life is Matter" w ramach „Zwolnieni z Teorii"

„Life is Matter" to projekt trzech uczennic z CKZiU w Jaworznie w ramach ogólnopolskiej olimpiady- „Zwolnieni z teorii". Dziewczyny w swojej pracy zwracają uwagę na problem zdrowia psychicznego, skupiają się na zaburzeniach odżywiania oraz depresji wśród młodych ludzi.

Olga, Oliwia i Ania realizują projekt zatytułowany „Life is Matter" w ramach ogólnopolskiej olimpiady „Zwolnieni z Teorii". Uczennice klasy drugiej w Centrum Kształcenia Zawodowego i Ustawicznego w Jaworznie chcą przybliżyć problem zdrowia psychicznego. W swojej pracy skupiają się na zaburzeniach odżywiania oraz depresji wśród młodych ludzi.

Celem projektu jest promowanie zdrowych nawyków żywieniowych, sposobów radzenia sobie z depresją oraz wsparcie osób, które zmagają się z tymi problemami.

„Life is Matter" działa w mediach społecznościowych. Można ich znaleźć na Instagramie i Tik Toku. Dziewczyny przeprowadziły również wywiad z pedagogiem Anna Żurowską z Centrum Rozwoju Terapii i Edukacji „Mozaika". Tematem rozmowy była depresja wśród młodzieży.

Opiekunem projektu jest pani Anna Kosobudzka, nauczycielka z Centrum Kształcenia Zawodowego i Ustawicznego w Jaworznie.

Wszystkie projekty w ramach olimpiady „Zwolnieni z Teorii" przeprowadzane są w czterech etapach. To czy jakiś zespół przejdzie do kolejnego, decyduję specjalna komisja. Pierwszym etapem jest stworzenie pomysłu na projekt, drugim sporządzenie planu działania, trzecim jest realizacja projektu, a czwarty to wielki finał w Warszawie.

Olimpiada „Zwolnieni z Teorii" kształtuje wśród młodzieży kreatywność, współprace i komunikatywność w zespole, a także zarządzanie grupą oraz czasem.

Projekty w ramach „Zwolnionych z Teorii" kształtują wśród uczniów komunikatywność i współpracę w zespole. Rozwijają kreatywność oraz uczą zarządzania w grupie i gospodarowania czasem.

Weronika Palka

Co Tydzień nr 15/1696
10 kwietnia 2024 roku
Miasto Jaworzno

15 kwietnia przypada Światowy Dzień Sztuki

Oczywista Nieoczywistość – Wieczna czy wietrzna?

Jedną z rzeczy, które w dzieciństwie intrygowały mnie najbardziej, było niewielkie światełko, które tliło się bez przerwy w starej długoszynskiej kaplicy. Miało ono intensywny, ciemnoczerwony kolor, widoczny zarówno w dzień, jak i w nocy. Długo jednak nie wiedziałem, po co właściwie pali się to światełko i dlaczego płonie nieustannie.

Kaplica, o której mówię, powstała najprawdopodobniej już w roku 1913. Wybudowano ją na miejscu mniejszej poprzedniczki. Czy obecnie istniejący obiekt wchłonął jakąś część tej starszej, czy poprzedniczkę rozebrano kompletnie i postawiono zupełnie nową? – tego nie wiadomo. Wiadomo jednak, że miała ona wychodzić naprzeciw zapotrzebowaniu tutejszych wiernych. W latach siedemdziesiątych stała się kościółkiem filialnym w ramach parafii w Szczakowej, potem siedzibą lokalnego duszpasterstwa. Przez kilka lat natomiast stanowiła tymczasową siedzibę erygowanej tutaj parafii. Dziś jest natomiast ozdobą i wizytówką osiedla Długoszyn, będąc jednym z najważniejszych, najbardziej charakterystycznych i najcenniejszych obiektów zabytkowych w okolicy. Całkiem niedawno przeszła ona generalny remont dzięki zaangażowaniu proboszcza parafii p.w. Narodzenia Najświętszej Marii Panny, księdza Mirosława Króla oraz hojności parafian.

Od najmłodszych lat, od samego dzieciństwa obiekt ten intrygował mnie intensywnie. Bryła kaplicy wydawała mi się jakimś niedostępnym „światkiem", do którego dostęp wydawał się mocno ograniczony. Zazwyczaj gdy chodziłem tam na mszę i nabożeństwa, lokowałem się w charakterystycznej wiacie, będącej prowizoryczną przybudówką. Dostawiona została ona po to, by pod dachem (w razie niepogody) pomieścić większą liczbę parafian. De facto przybudówka ta mieściła większą liczbę ludzi niż sama kaplica. Być może właśnie dlatego, dla mnie, jako dla dziecka, wnętrze samego murowanego obiektu zdawało mi się być czymś na wskroś niedostępnym i nieosiągalnym. Tylko po mszach czy innych nabożeństwach, po wyjściu wiernych, kiedy robiło się już zupełnie pusto, mogłem czasami wejść do środka i zobaczyć na własne oczy to, jak tam jest naprawdę. Wtedy to chłonąłem całym sobą to niesamowite wnętrze, pachnące dymem kadzidła oraz zapachem białego obrusu na ołtarzu czy księżych szat. Ale najbardziej dziwiło mnie to, że wówczas owo światełko migotało nadal, nawet gdy pogaszono już wszystkie światła, także wówczas kiedy drzwi i okratowanie tuż przed zamykano definitywnie. Szczególnie osobliwym owo światło wydawało się jesienią i zimą, kiedy to już po zmroku, który o tych porach roku nie definiował wszakże końca dnia, światło płonęło nadal; światło… a właściwie światła. Jedna z lampek bowiem migotała tuż obok tabernakulum, druga zaś rozświetlała mrok, wisząc w centralnej części charakterystycznej lampy, zwisającej ze sklepienia świątyni, ozdobnej i bardzo charakterystycznej. I to ona widoczna była najbardziej, widoczna nie tylko poprzez przeszklone wówczas drzwi, ale także przez stylizowane na gotyk okna. Światło to przypominało po trochu latarnię, swego rodzaju „latarnię umarłych", których w okolicy, przed wiekami, zapewne nie brakowało. I nawet jeśli cała okolica pogrążona była w ciemnościach, to owo światło tliło się nadal, wskazując drogę bądź stanowiąc swego rodzaju punkt orientacyjny. Dziwiło mnie owo światło. Jako dziecko nie mogłem pojąć tego, po co w ogóle się pali, a po drugie tego, w jaki sposób jest zasilane. Światło to bowiem nie było żywym płomieniem, a jednak osobliwie migotało jak drżąca gromnica. Dopiero dziadek „oświecił" mnie, że to za sprawą prądu pali się owo światełko (tak jedno, jak i drugie) oraz wyjaśnił, że „płomyk" ten to nic innego jak „wieczna lampka", a więc taka, która w kościołach pali się cały czas, czyli wiecznie. Wówczas nie rozumiałem słowa wieczność, które wydawało mi się totalną abstrakcją. Zresztą na samym początku słowo „wieczny" wypowiadałem jako „wietrzny". Jako dziecko, borykające się z wadą wymowy, tworzyłem własne „radosne słowotwórstwo". I tak coś wiecznego było „wietrznym właśnie", a dla przykładu bojler był „boljerem", a kołdra „kordłom". Dopiero po jakimś czasie wyszlifowałem bardziej prawidłowy sposób mówienia i to, co było wiecznym, wiecznym pozostało, wietrzność pozostawiając w spokoju. Dopiero znacznie później dowiedziałem się też, że kwestia wiecznych lamp jest obecna w Kościele od wieków, będąc unormowaną wedle konkretnych przepisów prawa kanonicznego. Dawniej „zasilane" olejami czy woskiem, dziś prądem, nadal są obecne we wszystkich kościołach, nawiązując do obecności Chrystusa w tabernakulum właśnie. Tam więc gdzie jest hostia, musi być też i wieczna lampka. Po prostu. Pamiętam też, że gdy serce parafii przeniesione zostało do nowego budynku kościelnego, niewielką lampkę, stojącą obok tabernakulum zabrano z kaplicy także i posadowiono obok tegoż tabernakulum również. Natomiast wisząca lampa pozostała tam nadal, na długo, aż do niedawnego remontu. Dzisiaj też, pomimo faktu, że na starym ołtarzu w kaplicy tabernakulum stoi nadal, to jest ono puste. Nie pali się więc też owa wieczna lampka, której abażur nie zwisa już ze starego sklepienia. Czy kiedyś wróci wraz z ciałem żywego Boga? Nie wiem. Bez względu na to jednak, czy tak się stanie, czy nie, to niewątpliwie Bóg mieszka tam nadal, wraz ze swą matką, która spogląda na wiernych ze starego obrazu Matki Boskiej Częstochowskiej, który zawitał tu przed ponad wiekiem. I tylko czasami, kiedy przypominam sobie odległą przeszłość, czas kiedy na zwisającej ze stropu lampie tliła się owa wieczna, to wracają w mojej pamięci także te chwile, kiedy przy uchylonych oknach i otwartych w letnie dni drzwiach, wiatr muskał zastane powietrze i lekko kołysał ową wieczną lampką, zupełnie jakby za sprawą czyjegoś tchnienia. I właśnie w takich chwilach zastanawiam się, ile w niej było wieczności, a ile wietrzności.

Jarosław Sawiak

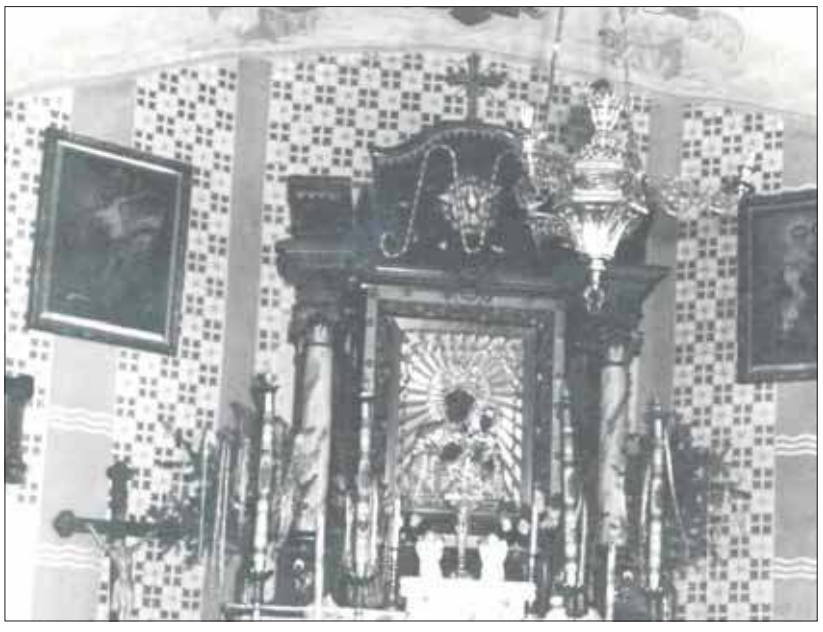

Ołtarz oraz zwisająca ze stropu jedna z wiecznych lamp (ze zbiorów rodziny Zaborowskich)

Śląscy oficerowie policji na konferencji w Bawarii

fot. Komenda Miejska Policji w Jaworznie

W trakcie 18. Policyjnej Międzynarodowej Konferencji Wielkanocnej „Ainringer Ostertage", Polską Policję reprezentował między innymi Komendant Miejski Policji w Jaworznie insp. dr Piotr Uwijała.

W dniach od 25 do 27 marca, w bawarskim mieście Ainring odbyła się 18. Policyjna Międzynarodowa Konferencja Wielkanocna. Jest to wydarzenie, na które zjeżdżają się oficerowie Policji z różnych krajów Europy, Azji oraz Afryki. W jej trakcie poruszane są wszelkie aspekty dotyczące funkcjonowania w służbie oraz działania formacji.

W konferencji wzięło udział 110 oficerów policji. Polskę reprezentowało dwóch oficerów z Garnizonu Śląskiego: Naczelnik Wydziału Wywiadu Kryminalnego KWP w Katowicach mł. insp. Marek Żyła oraz Komendant Miejski Policji w Jaworznie insp. dr Piotr Uwijała.

Tematyka rozmów obejmowała różne aspekty funkcjonowania policji, przywództwa wraz z jego psychologicznymi aspektami oraz walką z dyskryminacją. Odnoszono się także do pracy policji w kontekście aktualnej sytuacji geopolitycznej oraz zagrożeń z niej wynikających. Sama konferencja to także okazja względem nawiązania i zacieśniania współpracy między formacjami z różnych krajów.

Źródło: Komenda Miejska Policji w Jaworznie
Dariusz Janowski

OGŁOSZENIE

Twoje 1,5% podatku ma duże znaczenie – przekaż go Nam i pomóż pomagać innym! Fundacja „Ratownik Górniczy" wspiera osoby z niepełnosprawnością od 16 lat, stawiamy na sport, aktywną rehabilitację oraz integrację społeczną. Razem możemy więcej

13/p/24

Sport Co tydzień

Nr 988 (1695) 10 kwietnia 2024 r.

Przemysław Gorgoń i Bartłomiej Przybyła wygrywają

Przemysław „Smile" Gorgoń i Bartłomiej Przybyła zwyciężyli w swoich walkach w odbywającej się 6 kwietnia gali Białystok Boxing Night.

Przemysław Gorgoń zwyciężył w czterorundowym starciu z Robertem Studzińskim jednogłośną decyzją sędziów (39-37).

Bartłomiej Przybyła wygrał w zaplanowanym na 8 rund starciu, które było walką wieczoru, z Albano Clementem przez techniczny nokaut – rywal nie zdecydował się na kontynuowanie walki po 5. rundzie. **AZ**

Szczakowianka Jaworzno – Victoria Częstochowa 1:1

Szczakowianka Jaworzno – małymi kroczkami, byle do przodu

Szczakowianka Jaworzno rozegrała 20. kolejkę IV ligi w sobotę 6 kwietnia, a jej przeciwnikiem była Victoria Częstochowa. To niezwykle trudne czasy dla drużyny oraz niezwykle trudny sprawdzian dla nowego duetu trenerskiego.

Szczakowiance w tym roku nie układa się dobrze. Do meczu z Victorią drużyna nie potrafiła strzelić bramki, tracąc przy tym niejedną. Atmosfera zarówno na boisku, jak i poza nim nie jest dobra, a wszystko z całą pewnością przekłada się na wyniki. Działać trzeba i to szybko, bo spadek w tym sezonie póki co nie wydaje się tylko złudzeniem. Działa zatem zarząd i powołuje nowych trenerów – Artura Wąsika oraz Dawida Karpińskiego. To oni mają wyciągnąć drużynę na prostą, a mecz z Victorią miał być początkiem nowego.

Szczakowianka Jaworzno traci bramkę jako pierwsza już w 7. minucie pierwszej połowy. Dziurawa obrona, niedopilnowanie zawodnika i strzał przy słupku Pawła Juchnika, stawia na straconej pozycji bramkarza gospodarzy. Czasu jest wiele na wyrównanie i to udaje się Mateuszowi Budakowi, który niepilnowany posłał piłkę na drugi słupek. Gospodarze w pewnych fragmentach gry górowali na boisku. Zdawało się zauważyć większe zaangażowanie, choć samemu zgraniu wiele jeszcze można zarzucić. Faktem jest, że pierwszy gol i pierwszy punkt tej wiosny Szczakowianka zaliczyła, remisując z Victorią Częstochowa.

Czy zatem sprawdzian trenerski został sprawnie zaliczony?

– Drużyna nie weszła dobrze w rundę rewanżową, przydarzyły się porażki i duża ilość straconych bramek. Naszą pracą przez ten tydzień chcieliśmy przede wszystkim podbudować chłopaków. Czekał nas niezwykle ciężki mecz. Wiedzieliśmy o tym, z czego słynie drużyna Victorii, przeanalizowaliśmy jej mocne strony. Cały ten tygodniowy mikrocykl to wyciągnięcie wniosków, przygotowania. Pełny szacunek dla chłopaków za to, co dzisiaj zrobili. Będziemy dalej pracować nad tym, żeby przede wszystkim nie tracić bramek w meczach. Mimo dzisiejszej straconej bramki, tym razem wyglądało to trochę lepiej i od 20. minuty ruszyli. Widać, że rywalizowaliśmy na równym poziomie, choć uważam, że nawet z przewagą po naszej stronie. Pełen szacunek i jedziemy dalej – mówi trener Dawid Karpiński.

Kolejny sprawdzian już 13 kwietnia na wyjeździe w Kłobucku. **jargal**

Sportowe Nagrody Miasta Jaworzna przyznane

Miasto Jaworzno przyznało łącznie 100 tys. zł nagród wyróżniającym się sportowcom.

Sportowe Nagrody Miasta Jaworzna otrzymało 64 zawodników reprezentujących różne dyscypliny sportowe takie jak: szermierka, szachy, lekkoatletyka, tenis, squash, jeździectwo, narciarstwo wodne, judo, boks, kickboxing, zapasy, badminton, snooker, bilard, amp futbol, piłka nożna i piłka siatkowa. Łącznie miasto na nagrody rozdysponowało 100 tys. zł.

Foto: www.jaworzno.pl

Lista laureatów prezentuje się następująco:

1. Patrycja Haręza – szermierka.
2. Bartłomiej Balsam – szermierka.
3. Jolanta Guzik – szachy.
4. Jacek Stachańczyk – szachy.
5. Igor Musiał – szachy.
6. Mateusz Łapaj – szachy.
7. Dariusz Olej – szachy.
8. Kazimierz Zowada – szachy.
9. Alicja Włodarczyk – lekkoatletyka.
10. Patrycja Włodarczyk – lekkoatletyka.
11. Józef Bednarczyk – lekkoatletyka.
12. Piotr Kuzak – lekkoatletyka.
13. Łukasz Bury – tenis.
14. Blanka Layer – jeździectwo.
15. Matylda Sokół – squash.
16. Anna Gogola – narciarstwo wodne.
17. Monika Przewdzięk – narciarstwo wodne.
18. Ewelina Popiołek – narciarstwo wodne.
19. Michał Kędrak – narciarstwo wodne.
20. Filip Zieliński – narciarstwo wodne.
21. Aleksandra Masternak – judo.
22. Hanna Kałuża – judo.
23. Adela Niciarz – judo.
24. Bartosz Machna – judo.
25. Dawid Kajdy – judo.
26. Patryk Urban – judo.
27. Łukasz Proksa – judo.
28. Marek Tarabura – judo.
29. Szymon Łąka – judo.
30. Karol Durlak – judo.
31. Martyna Jarząbek – boks.
32. Gabriela Wawszczyk – boks.
33. Jakub Wawszczyk – boks.
34. Mateusz Szubielski – boks.
35. Damian Nicpoń – boks.
36. Olaf Proksa – zapasy.
37. Wiktor Proksa – zapasy.
38. Marcin Sobieski – kickboxing.
39. Tomasz Komperda – kickboxing.
40. Agnieszka Białas – badminton.
41. Maria Rzeźniczek – badminton.
42. Katarzyna Michalska – badminton.
43. Tomasz Spyra – badminton.
44. Izabela Łącka – snooker.
45. Dominik Jastrząb – bilard.
46. Tomasz Bąk – bilard.
47. Dominik Regieli – bilard.
48. Jakub Kraupe – bilard.
49. Sambor Stachowiak – bilard.
50. Wojciech Głąb – bilard.
51. Bogdan Wołkowski – bilard.
52. Igor Woźniak – amp futbol.
53. Julia Janczy – piłka nożna.
54. Karol Borończyk – piłka siatkowa.
55. Dominik Bąk – piłka siatkowa.
56. Szczepan Czerwiński – piłka siatkowa.
57. Jakub Grzegolec – piłka siatkowa.
58. Przemysław Gepfert – piłka siatkowa.
59. Mateusz Pietras – piłka siatkowa.
60. Marek Polok – piłka siatkowa.
61. Patryk Strzeżek – piłka siatkowa.
62. Oskar Wojtaszkiewicz – piłka siatkowa.
63. Paweł Żeliński – piłka siatkowa.
64. Jacek Sowa – piłka siatkowa.

AZ

prasa.pl-7f4ef0df8f

TABELE

IV liga 2023/24, grupa: śląska I

1.	Podlesianka Katowice	20	41	39-18
2.	Drama Zbrosławice	20	37	49-29
3.	Unia Dąbrowa Górnicza	20	37	34-26
4.	Sparta Katowice	20	36	39-26
5.	Victoria Częstochowa	20	36	33-30
6.	Ruch Radzionków	20	32	34-20
7.	Przemsza Siewierz	20	28	37-37
8.	MKS Myszków	20	27	52-41
9.	Piast II Gliwice	20	27	35-29
10.	Rozwój Katowice	20	27	32-31
11.	Zagłębie II Sosnowiec	20	24	34-34
12.	Szombierki Bytom	20	23	26-39
13.	**Szczakowianka Jaworzno**	**20**	**20**	**26-36**
14.	Orzeł Miedary	20	16	19-43
15.	Unia Rędziny	20	14	18-43
16.	Znicz Kłobuck	20	14	16-41

Kolejka 20. – 6-7 kwietnia

Podlesianka Katowice 2-4 Drama Zbrosławice
Szczakowianka 1-1 Victoria Częstochowa
Piast II Gliwice 6-1 Znicz Kłobuck
Unia Rędziny 0-2 Zagłębie II Sosnowiec
Ruch Radzionków 1-1 Orzeł Miedary
Rozwój Katowice 1-1 Sparta Katowice
MKS Myszków 4-2 Szombierki Bytom
Unia Dąbrowa Górnicza 2-1 Przemsza Siewierz

Kolejka 21. – 13-14 kwietnia

Unia Dąbrowa G. – Podlesianka Katowice 13.04, 17:00
Przemsza Siewierz – MKS Myszków 13.04, 15:00
Szombierki Bytom – Rozwój Katowice 13.04, 17:00
Sparta Katowice – Ruch Radzionków 13.04, 11:00
Orzeł Miedary – Unia Rędziny 13.04, 11:00
Zagłębie II Sosnowiec – Piast II Gliwice 13.04, 11:00
Znicz Kłobuck – Szczakowianka 13.04, 17:00
Victoria Częstochowa – Drama Zbrosławice 13.04, 15:30

Klasa okręgowa 2023/24, grupa: Wadowice

1.	Żuraw Krzeszów	19	42	53-19
2.	Brzezina Osiek	19	42	40-12
3.	Nadwiślanin Gromiec	19	37	47-28
4.	**Victoria 1918 Jaworzno**	**19**	**35**	**45-23**
5.	Naroże Juszczyn	19	34	33-24
6.	Olimpia Chocznia	19	33	48-37
7.	LKS Bobrek	19	30	35-29
8.	LKS Rajsko	19	30	42-38
9.	Górnik Brzeszcze	19	28	30-28
10.	LKS Gorzów	19	27	21-29
11.	Babia Góra Sucha Beskidzka	19	26	35-32
12.	Halniak Targanice	19	18	39-52
13.	**Zgoda Byczyna**	**19**	**13**	**23-38**
14.	Hejnał Kęty	19	13	39-57
15.	Polonia Luszowice	19	10	25-67
16.	Zgoda Malec	19	9	30-72

Kolejka 19. – 6-7 kwietnia

Hejnał Kęty 4-1 Górnik Brzeszcze
Babia Góra Sucha Beskidzka 2-2 LKS Gorzów
Brzezina Osiek 1-2 LKS Rajsko
Halniak Targanice 0-3 Naroże Juszczyn
Zgoda Byczyna 4-4 LKS Bobrek
Victoria 1918 Jaworzno 1-1 Nadwiślanin Gromiec
Olimpia Chocznia 3-0 Polonia Luszowice
Żuraw Krzeszów 5-3 Zgoda Malec

Kolejka 20. – 13-14 kwietnia

Żuraw Krzeszów – Górnik Brzeszcze 13.04, 11:00
Zgoda Malec – Olimpia Chocznia 14.04, 17:00
Polonia Luszowice – Victoria 1918 Jaworzno 13.04, 17:00
Nadwiślanin Gromiec – Zgoda Byczyna 13.04, 17:00
LKS Bobrek – Halniak Targanice 13.04, 17:00
Naroże Juszczyn – Brzezina Osiek 13.04, 17:00
LKS Rajsko – Babia Góra Sucha B. 13.04, 11:30
LKS Gorzów – Hejnał Kęty 13.04, 17:00

Klasa A 2023/2024, grupa: Chrzanów

1.	**Ciężkowianka Jaworzno**	**16**	**42**	**58-15**
2.	Fablok Chrzanów	16	41	57-12
3.	LKS Żarki	16	34	52-27
4.	Wolanka Wola Filipowska	16	26	39-45
5.	Korona Mętków	16	24	34-27
6.	Zagórzanka Zagórze	16	23	34-30
7.	Zryw Brodła	16	22	38-36
8.	Błyskawica Myślachowice	15	21	39-33
9.	Górnik Siersza	16	16	34-67
10.	UKS Regulice	15	15	19-35
11.	Ruch Młoszowa	15	15	28-48
12.	Wisła Jankowice	16	12	31-51
13.	Tęcza Tenczynek	15	11	30-49
14.	MZKS Alwernia	16	9	17-35

Kolejka 16. – 6-7 kwietnia

Tęcza Tenczynek 5-1 Zagórzanka Zagórze
Ruch Młoszowa 2-5 Ciężkowianka Jaworzno
Górnik Siersza 2-3 LKS Żarki
MZKS Alwernia 0-2 Fablok Chrzanów
Korona Mętków 2-3 Błyskawica Myślachowice
Wolanka Wola Filipowska 6-1 Wisła Jankowice
UKS Regulice 2-0 Zryw Brodła

Kolejka 17. – 13-14 kwietnia

UKS Regulice – Tęcza Tenczynek 14.04, 16:00
Zryw Brodła – Wolanka Wola F-ka 14.04, 16:00
Wisła Jankowice – Korona Mętków 13.04, 16:00
Błyskawica Myślachowice – MZKS Alwernia 13.04, 16:00
Fablok Chrzanów – Górnik Siersza 14.04, 17:00
LKS Żarki – Ruch Młoszowa 13.04, 17:00
Ciężkowianka Jaworzno – Zagórzanka Zagórze 13.04, 15:00

Co Tydzień nr 15/1696
10 kwietnia 2024 roku
Miasto Jaworzno

w 1924 roku urodził się Zbigniew Szczurek

Setna rocznica urodzin profesora Zbigniewa Szczurka

Profesor dr hab. nauk medycznych Zbigniew Szczurek był dziekanem Wydziału Lekarskiego w Zabrzu oraz Kierownikiem Katedry i Zakładu Patomorfologii.

Urodził się 13 kwietnia 1924 roku w Zagórzu w rodzinie wielodzietnej. Był najmłodszym z rodzeństwa. Ojciec Wiktor (1884-1950) po ukończeniu szkoły zawodowej, górniczej pracowała jako sztygar w kopalniach śląskich.

Matka Zofia z domu Krawczyk (1889-1929) zajmowała się domem i piątką dzieci. Rodzice pochodzili z Jaworzna. Zbigniew uczył się w szkole powszechnej w Chorzowie. Również w tym mieście, do wybuchu wojny, skończył trzecią klasę Gimnazjum im. Odrowążów. Już 3 września z ojcem i rodzeństwem wyruszył z Chorzowa do Jaworzna. „Zamieszkaliśmy u wujka Stoleckiego, męża siostry mojej mamy" – wspominał po latach. W Jaworznie poznał swoją przyszłą żonę Marię Katańską.

Chór i orkiestra Sokoła w Jaworznie w 1904 r. W prawym górnym rogu widoczni rodzice profesora Zbigniewa Szczurka: Wiktor Szczurek i Zofia Krawczyk.

Do konspiracji w PPS został wprowadzony przez Ignacego Banasika i Piotra Radkę. Nosił pseudonim „Kruk". 1 lipca 1942 roku został aresztowany przez gestapo, więziony był w areszcie śledczym w jaworznie. Zwolniony otrzymał nakaz pracy z pracy w firmie „Huta A. G.", która budowała elektrownię.

Czas okupacji spędzony w Jaworznie tak profesor wspominał:

Gestapo aresztowało mnie, gdy ze wzgórza obserwowałem wywózkę Marii i jej rodziny. Kiedy wyciągałem papierosa, w słońcu mignęła moja papierośnica. Niemcy myśleli, że to aparat fotograficzny. Zatrzymali mnie i przeprowadzili przez całe Jaworzno do siedziby gestapo. W trakcie przesłuchania oczywiście wyjaśniło się, że nie miałem żadnego aparatu i nie jestem amerykańskim szpiegiem. Ale Niemcy nie omieszkali wykorzystać sytuacji i za pośrednictwem pani Schacherowej zażądali od mojej rodziny, by w zamian za wypuszczenie mnie z aresztu zafundować im kolację w drogim lokalu. Żądanie zostało spełnione i nazajutrz mnie zwolniono. W tym czasie Marię i jej bliskich wywieziono do Niemiec i osadzono w Polenlager 32 w Boguminie (Oderberg) na terenie Czechosłowacji. Był rok 1942 – Maria miała 18 lat. Wracając do przesłuchania; Niemcy pytali mnie, co porabiam. Przyznałem się do nauki języka niemieckiego, a że nie pracowałem, otrzymałem natychmiast nakaz pracy fizycznej w niemieckiej firmie „Huta A.G." z siedzibą w Katowicach. To była firma budowlana zajmująca się budową elektrowni w Jaworznie przy kopalni „Friedrich August" (poprzednio „Piłsudski", potem „Bierut", a następnie „Jaworzno"). Do prac używano piasku z rzeki Soły, wydobywanego przez więźniów obozu koncentracyjnego w Oświęcimiu. W załodze budowy elektrowni pracowali Polacy z Jaworzna. Jednak filarem grupy byli pracownicy z Hamburga oraz ze Szczecina – ci ostatni najbardziej zajadli naziści. Z uwagi na znajomość niemieckiego, szef robót Bauherr powierzył mi obowiązki magazyniera. Moim bezpośrednim przełożonym był Czech o nazwisku Kulhanek. W tym samym czasie mój ojciec jako sztygar i moi bracia pracowali na kopalni „Kościuszko", a moje siostry zatrudnione były w administracji tej kopalni [...].

Po wojnie rodzina Szczurków wróciła do Chorzowa. Zbigniew Szczurek odbył służbę wojskową, następnie ukończył Państwowe Liceum dla Dorosłych w Chorzowie. 20 listopada 1948 roku rozpoczął studia na Akademii Lekarskiej w Rokitnicy Bytomskiej.

6 sierpnia 1950 jego żoną została Maria Katańska, ślub odbył się w kościele św. Wojciecha. Dyplom lekarza w Śląskiej Akademii Medycznej w Rokitnicy Bytomskiej Zbigniew Szczurek uzyskał 30 grudnia 1953 roku. W kolejnych latach zdobywał stopnie naukowe. W 1957 roku I stopień specjalizacji, w 1960 II stopień, doktorat w 1964, w 1974 habilitacja, w 1987 tytuł profesora nadzwyczajnego, a w 1963 tytuł profesora zwyczajnego.

Ze studentami z koła naukowego przed filią Katedry w Katowicach przy ul. Damrota, koniec lat 60. Stoją od lewej: Zbigniew Szczurek, Irena Topa, Andrzej Tabaszewski, Irena Ciołkosz.

W 80. rocznicę urodzin prof. Zbigniewa Szczurka ukazała się książka pod redakcją Daniel Sabata. Są tam wzruszające wspomnienia poświęcone profesorowi. Piszą jego uczniowie, współpracownicy. Jawi się obraz znakomitego lekarza, uczonego, wychowawcy, który uważał, że w życiu najważniejsze jest pomagać ludziom i być uczciwym.

Wspomina doktor Irena Topa-Dobrowolska: „zawsze znajdował czas, aby wysłuchać i doradzić nie tylko w sprawach zawodowych, lecz także osobistych. Nade wszystko jednak inspirował i zachęcał swoich uczniów do zdobywania coraz wyższych kwalifikacji zawodowych – nasz sukces sprawiał mu ogromna radość". Doktor Magdalena Jaworska pisze: „Profesor Zbigniew Szczurek był i jest dla mnie wzorem oraz przykładem lekarza, a zarazem szlachetnego człowieka." A Maria Trzeciak, doktor nauk biologicznych, zapamiętała swojego wykładowcę jako nadzwyczajnie życzliwego egzaminatora. „Nawet w czasie trwania egzaminu ugruntowywał i porządkował wiedzę zdającego. [...] przez swoją skromną postawę i wypowiedzi przekazywał przesłanie, *że w życiu wszystko zależy od jednej rzeczy – na ile potrafimy być wierni zasadom i naszej etyce*.

Prof. dr hab. n. med. Zbigniew Szczurek zmarł 15 stycznia 2006 w Zabrzu. Rodzice profesora Wiktor i Zofia pochowani są na cmentarzu Pechnickim w Jaworznie.

Barbara Sikora

Fotografie zamieszczone w artykule oraz cytaty pochodzą z książki „Zbigniew Szczurek lekarz, uczony, wychowawca". Pod redakcją Daniela Sabata.

OGŁOSZENIE

Międzyzakładowa Górnicza Spółdzielnia Mieszkaniowa w Jaworznie

MGSM Jaworzno

43-600 Jaworzno, ul. Granitowa 4
tel. 32 751 01 86 · 32 751 16 78
mgsm@mgsmjaworzno.pl

OGŁOSZENIE

MGSM w Jaworznie ul. Granitowa 4 ogłasza przetarg ofertowy na wykonanie niżej wymienionych robót remontowo-budowlanych

1. Remont schodów wejściowych do budynków.
2. Remont schodów terenowych.
3. Remont daszków nad balkonami.
4. Wentylacja (montaż nawiewników) na stropodachu.

Oferta powinna zawierać dokumenty zgodne z założeniami przetargowymi. Bezpłatne materiały do przetargu do odbioru w Sp-ni pok nr 7 w godzinach od 9-13 od poniedziałku do piątku.

Oferty w przetargu nieograniczonym winny być składane przez Wykonawców w zamkniętych kopertach z dopiskiem „przetarg na ……" – oddzielnie dla każdego rodzaju robót oraz winny zawierać dokumenty ujęte w założeniach przetargowych.

Koperty powinny być zaklejone, w miejscach sklejania kopert opieczętowane przez Oferenta w 3 miejscach i na pieczęci podpisane przez Oferenta.

Wybór Wykonawców nastąpi na podstawie złożonych ofert.

Dokumenty należy złożyć w Sekretariacie Spółdzielni, pokój nr 10, w terminie do 25.04.2024 r do godz.13.00.

W przypadku przesłania ofert drogą pocztową decyduje data doręczenia. Oferty złożone po wyżej podanym terminie zostaną zwrócone Oferentom bez otwierania.

MIEJSCE PRZEPROWADZENIA PRZETARGU:
Międzyzakładowa Górnicza Spółdzielnia Mieszkaniowa
ul. Granitowa 4
43-600 Jaworzno

TERMIN PRZEPROWADZENIA PRZETARGU:
26.04.2024r godz. 9.00

ZAMAWIAJĄCEMU PRZYSŁUGUJE:
Zamawiający zastrzega sobie prawo swobodnego wyboru oferty, prawo nie wybrania żadnej oferty oraz unieważnienia przetargu, bez podania przyczyn. O wynikach przetargu wszyscy zainteresowani zostaną powiadomieni pisemnie lub pocztą elektroniczną w ciągu 7 dni roboczych od dnia posiedzenia komisji przetargowej.

Osoba do kontaktu – Wiesława Chlipała tel. 660 460 336

UWAGA: W PROCEDURZE PRZETARGOWEJ NIE MAJĄ ZASTOSOWANIA PRZEPISY USTAWY O ZAMÓWIENIACH PUBLICZNYCH

39/p/24

NIERUCHOMOŚCI

SPRZEDAM

PARCELA Sprzedam działkę budowlaną Dąbrowa Narodowa k/lasu 865m2 501 358 520

980/d

PARCELA Sprzedam dom 107m2 Byczyna działka 597m2 350.000zł 501 358 520

980/d

PARCELA Sprzedam działkę Bory piękne miejsce 1975m2 501 358 520

980/d

PARCELA
Biuro Nieruchomości
Wiedza i 23-letnie doświadczenie
Jaworzno, Królowej Jadwigi 22
www.parcela.jaw.pl
tel. 32 751 91 51
Atrakcyjne warunki współpracy

RĘBIELAK NIERUCHOMOŚCI
Jaworzno, ul. Grunwaldzka 54A
Profesjonalna obsługa zakresie obrotu nieruchomościami, scalania i podział gruntów.
Zapraszamy
Renata Rębielak tel. 796 500 086
Kamil Cebula tel. 535 858 520

Nowe domy Dąbrowa Narodowa oraz Centrum, 480 000 zł

577/d/14

Kawalerka Podłęże, 35,98 m2, 199 900 zł

577/d/14

Mieszkanie, Jaworzno-Skałka, pow.: 69,40m2; 3piętro, 3 pokoje, balkon; cena - 375 tys; kom.: 605-684-115

453/d/14

KUPIĘ

Osoba prywatna kupi dom lub mieszkanie na terenie Jaworzna 506327471

453/d/14

Młode małżeństwo kupi mieszkanie w Jaworznie - 608-019-620

453/d/14

Kupię mieszkanie lub DOM. Płacę GOTÓWKĄ kom.: 601-919-961

453/d/14

RĘBIELAK NIERUCHOMOŚCI
Jaworzno, ul. Grunwaldzka 54A
Profesjonalna obsługa zakresie obrotu nieruchomościami, scalania i podział gruntów.
Zapraszamy
Renata Rębielak tel. 796 500 086
Kamil Cebula tel. 535 858 520

Masz wąską działkę? Przyjdź! Scalimy ją. Tel. 535 858 520

Pilnie poszukujemy mieszkań, domów, działek na sprzedaż. tel. 535 858 520

577/d/14

WYNAJEM

PARCELA Wynajmę wyposażone mieszkanie Podwale 533 433 303

980/D

PRACA

DAM PRACĘ

Brukarzy i pomocników do robót drogowych z Jaworzna i okolic zatrudnię. Tel.32-615-55-49 pn-pt 7.00-14.00.

6/d/24

SZUKAM PRACY

Sprzątanie, mycie okien i pomoc przy osobach starszych tel. 797 205 012

29/d/22/bezp.

Szukamy pracy- sprzątanie, mycie okien, prace w ogrodzie, zakupy tel. 574-166-969

bezp

Rencista z II grupą poszukuje pracy w charakterze dozorcy, stróża, portiera, tel. 695 922 688

bezpł.

Podejmę opiekę nad osobą starszą lub dzieckiem posiadam doświadczenie, tel. 514 495 982

bezpł.

Zaopiekuję się osobą starszą, sprzątanie, gotowanie tel. 508 158 076

bezpł.

Opieka i nauka dla dziecka, odrabianie zadań domowych, przygotowanie do sprawdzianów ze wszystkich przedmiotów na poziomie szkoły podstawowej i gimnazjalnej, nauczyciel dyplomowany tel. 509 343 258

bezpł.

Pomoc przy osobach starszych pielęgnacja, zakupy, sprzątanie tel. 785 478 139

bezpł

Opiekunka ewentualnie opieka pielęgniarska w Jaworznie lub okolice, godziny nie odgrywają roli tel. 509 596 608

110/d/19

Szukam pracy dodatkowej - opieka nad osobami starszymi:przygotowanie posiłków, utrzymanie czystości w domu, pomoc w codziennych czynnościach, umawianie wizyt lekarskich tel. 535 115 155

57/D/21/B

Kobieta lat 43 szuka pracy przy sprzątaniu i podobnych obowiązkach. Tel 730-030-554

8/d/23

Mężczyzna lat 43, były górnik, szuka pracy. Tel. 783-606-543

9/d/23

Szukam pracy – sprzątanie, mycie okien, pomoc starszym osobom tel. 508 417 352

23/d/22

USŁUGI

Od nowa ocieplenia elewacji, 20 lat doświadczeń, prace ogólnobudowlane 664-781-745

46/d/22

NAPRAWA TELEWIZORÓW u klienta Bajda Krzysztof, serwis RTV tel. 32 752 95 99, 603 090 508

981/

ANTENOWE RTV/SAT, alarmy, domofony, wideodomofony, tv obserwacyjna, komputer. LAN/WiFi - montaż, naprawa. „PREWEN" tel. 32 757 18 84, 502 863 471

88/d/18

KOMPUTERY– usuwanie problemów. Dojazd bezpłatny 502 863 471

88/d/18

Cyklinowanie www.parkiecik.com.pl, 602 578 174

29/d/15

Przeprowadzki kompleksowo Utylizacja 32 220 64 27, 531 944 531

933/d

Ocieplenia, ocieplenia poddaszy, odnowa elewacji, prace ogólnobudowlane tel. 604-478-121

46/d/22

Dachy krycie gonty papowe, papa termozgrzewalna tel. 605 835 147

20/d/23

Rolety zewnętrzne 250zł/mkw brutto. Rolety, żaluzje, plisy, dojazd, montaż bezpłatnie, tel. 601 892 200

3/d/24

Dachy, uszczelniania, śniegołapy 731 181 738

11/d/24

Dostarczę ziemię z wykopu i gruz betonowy na wyrównanie terenu. Kontakt 502-491-620 w godz.7-15 pn-pt

14/d/24

MOTORYZACJA

KUPIĘ

Skup aut, osobowe, dostawcze. Całe lub uszkodzone. Tel. 531 666 333

310/d/14

Kupię każdą TOYOTĘ, również uszkodzone. Najlepsze ceny 531 666 333

310/d/14

Skup aut całych i rozbitych. Tel. 509 675 586

13/d/22

JARMARK

KUPIĘ

Kupię adapter kasetowy VHS – zwany kasetą-matą tel. 32 751-91-30

dw

Kupię książki, płyty muzyczne. Dojazd. Gotówka 509 675 586

2/d/18

NAUKA

Nauczyciel muzyki udzieli lekcji gry na pianinie i syntezatorze, udziela korepetycji z przedmiotów muzycznych i gry na instrumentach. Możliwość dojazdu do klienta tel. 880 850 200

bezp

INNE

Noclegownia przyjmie: odzież męską (spodnie, swetry, buty, bielizna, kurtki), pościel, ręczniki (w dobrym stanie) itp. oraz sprzęt komputerowy dla naszych podopiecznych, zapewniamy transport tel. 32 615 19 30 czynny od 8.00 – 18.00

bezpł.

Z OSTATNIEJ CHWILI

Remont od A do Z gładzie, malowanie 605 835 147

54/d/17

BIURO NIERUCHOMOŚCI
DOMY, MIESZKANIA, DZIAŁKI
KUPNO, SPRZEDAŻ
WGN NIERUCHOMOŚCI
Jaworzno
św. Barbary 1
tel 503 024 999

https://jaworzno.wgn.pl/

SZYBKA POŻYCZKA Z KOMORNIKIEM
32-260-00-33, 516-516-611
Pośrednik CDF S.C.
firmy
MATPOL FINANSE Sp. z o.o.

22/d/22

Szukasz pracy w roli technika farmacji?
Apteka w Bieruniu oferuje atrakcyjną propozycję zatrudnienia.
Apteka, mieszcząca się w Bieruniu, poszukuje wykwalifikowanego technika farmacji do pracy w pełnym wymiarze godzin.
Jeżeli oferta ta wzbudza Twoje zainteresowanie, zapraszamy do kontaktu telefonicznego pod numerem: +48 698-930-434

OGŁOSZENIA DROBNE
CENA ZA SŁOWO wynosi 1,23 zł
ogłoszenie własne

27/p/20

Będzie się działo ...

10 kwietnia – godz. 18.00, „Jaworzniccy Żydzi w czasie okupacji niemieckiej", 5. spotkanie w cyklu „Z Historią na Ty", prowadzący Barbara Stanek, Muzeum Miasta Jaworzna, ul. Pocztowa 5

11 kwietnia – godz. 18.00, Spotkanie Towarzyskie Odkopanej Piosenki, ATElier Kultury ul. A. Mickiewicza 2

12 kwietnia – godz. 18.00, wernisaż „Porządek i chaos – Sławomir Brzoska", Galeria Sektor I, Muzeum Miasta Jaworzna, ul. Pocztowa 5

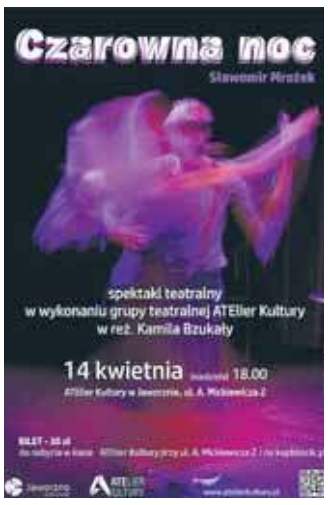

13 kwietnia – godz. 11.00, Spacer przyrodniczy, Co w drzewach szumi?, Park Gródek Jaworzno, ul. Jana III Sobieskiego

13 kwietnia – godz. 14.00, ZHP Teatron, Młodzieżowy Dom Kultury, ul. Inwalidów Wojennych 2

14 kwietnia – godz. 18.00, „Czarowna noc" S. Mrożka – spektakl w reż. Kamila Bzukały, ATElier Kultury ul. A. Mickiewicza 2

17 kwietnia – godz. 16.00, Biesiada wiosenna, ATElier Kultury ul. Szczakowska 35 b

STREFA ZRZUTU

Pierwsza lightowa strona dla chilloutu

nr 15/666 2024

Jakub Dąbek

permanentna powieść satyryczna pisana przez życie – odc. 600

– Nie masz jakiejś niszczarki w domu, detektywie?
– Po co ci niszczarka, sąsiedzie?
– Nie dla mnie, ale dla mojej szwagierki – do urzędu.
– Daj spokój, po co jej niszczarka? Tak się boją Kirkera?
– Nie o to chodzi, a zaczyna się wielki audyt. Nie ma to nic wspólnego z wyborami, ale co cztery lat „audytują" wszystkich.
– No i pięknie, to nie ma się czego obawiać. Przynajmniej, jak wejdzie nowy, to będzie miał już wszystko zbadane.
– No tak, ale szwagierka wręcz boi się, że jak Paulek zostanie, to już nie będzie taki miły, jak na święta. Jak na Dzień Kobiet.
– To znaczy?
– No wiesz, Paulek sam będzie wyciągał konsekwencje. A on do przyjemniaczków nie należy.
– Ciężkie życie czeka teraz urzędników.
– Myślę, że nie będzie tak źle. Ludzie z natury są weseli i potrzebują trochę radości. I raczej obśmieją za plecami Paulka jego potencjalne chimeryczne zagrywki. Potencjalnie, bo może przyjdzie jednak inny – ludzki lider.

A u mnie na balkonie zakwitły pelargonie. Ewa

Kątem oka

pół żartem, pół serio

Praca popłaca

Jak niesie gmina wieść, kandydatka na radną Dorota Guja obeszła całą Dąbrowę Narodową, roznosząc swoją wyborczą gazetkę. Napotkanych mieszkańców dzielnicy witała uśmiechem i uściskiem ręki. No i opłacało się, bo do rady weszła dzięki głosom wyborców. Podobnie Barbara Sikora swą kampanię wyborczą oparła na chodzeniu po mieście i rozmowie z mieszkańcami, a zarazem rozdawała swoją ulotkę. Hasło wyborcze miała nie byle jakie, bo: „Dość już tego". Wyborcy odpłacili im przy urnie wyborczej i obie panie zostały radnymi.

Dwa różne spotkania

Michał Kirker w swej kampanii postawił na mieszkańców miasta. Jeżdżąc samochodem o nazwie kirkerobus, prowadził otwarte spotkania, a to na ulicy, a to na skwerku miejskim, a nawet przed galerią handlową. Natomiast prezydent Paweł Silbert postawił na spotkania w budynkach, w których spotykał się, a to w szkole z uczniami, a to z przedszkolakami. Były też spotkania ze strażakami i emerytami. Można by rzec, każdy prowadził przedwyborcze spotkania, ale każdy w innej scenerii i z innym przekazem.

Przyklejony uśmiech?

Monika Bryl, kiedyś wiceprezydentka miasta, teraz kandydowała do rady miejskiej. Swą kampanię oparła na plakatach, na których uśmiechała się do wyborców. Poza tym widziano ją w Dzień Kobiet na Osiedlu Stałym, kiedy to z uśmiechem wręczała swą ulotkę wyborczą, a syn wręczał napotkanym kobietom kwiaty. Niestety, uśmiech i kwiaty nie pomogły i pani Monika do rady nie weszła.

Mundur górniczy

Bogdan Biś, jako związkowiec Solidarności, piastujący stanowisko w komisji krajowej i w regionie Śląsko-Dąbrowskim Solidarności w wyborach do rady postawił na mundur górniczy. Niestety, to wyborców nie zachęciło i w radzie miejskiej nie zasiądzie. Na otarcie łez pozostaje mu intratny związkowy stołek.

Przyjaciel zwierząt

Do sejmiku śląskiego startował Paweł Bańkowski. Jedno ze zdjęć, które umieścił w internecie, chwytało za serce, a była to fotka z jego psami i kotkami. Sam wystąpił tematycznie ubrany, bo w koszulce z wizerunkiem psa. Opłacało się, bo wszedł do sejmiku.

Niecodzienna widokówka

Kandydat do rady miejskiej Jerzy Nieużyła w swej kampanii wykorzystał specyficzną widokówkę-zaproszenie. Można nazwać tę kampanię niecodzienną, niezwyczajną. Okolicznościowa kartka promowała 100-lecie Długoszyna, były też życzenia do mieszkańców z jego podpisem. Widokówka na pewno pozostanie w domach, nie tak jak wyborcze ulotki, które zazwyczaj lądują w koszu.

Różne porównania

O
ograniczając drugim
wolność sam ma
ograniczony horyzont myślowy.

O
organizm człowieka
podtruwany
od lat obietnicami
staje się workiem bez dna.

P
przyjaźni dzisiaj
nie należy mierzyć
wyłącznie grubością portfela.

P
parasol jest osobistym
ochroniarzem
podczas
deszczowej pogody.

R
ruinę domu
można etapami
doprowadzić
do dawnej świetności.

R
rozum jest dyskiem
pamięci
i układem scalonym
wszystkich czynności.

S
strach na wróble
w polu nie
odstrasza ptaków
lecz zaprasza
na bara bara gospodynie.

S
starość ma swoje
uroki
choć w jesieni życia
jedzie na wózku.

T
trębacz wzywa
na apel żołnierzy
a Bronia smacznie śpi.

T
targowica tanio
sprzedaje słowa
i rzuca je na wiatr.

U
ubezpieczenie
od śmierci z czasem
tracimy życie.

U
utwór skomponował
na kaszel
bo w młodości
chorował na koklusz.

W
wolnym krokiem idzie
dama prosi do białego
walca pana w smokingu
w tańcu jest czarnym kosz-
marem.

W
więcej bierze mężczyzna
miłości od kobiety
jak jej daje
do grobowej deski.

Jan Ryszard Drąg
cdn.

Jaworzno mało znane – Golicja i Głodomeria

Tytułowa nazwa wydaje się osobliwa, nietypowa i nieznana. Jednak po części dotyczy również terytorium naszego miasta. Dotyczy wszak jednocześnie terenu byłego zaboru austriackiego. Skąd jednak takie, a nie inne określenia?

Zacząć wypada tak naprawdę od roku 1772, kiedy to dokonany został I rozbiór Polski, w którym udział brały Rosja, Prusy i Austria. Ta ostatnia zajęła południowe tereny Rzeczpospolitej. Był to obszar na południe od górnej Wisły, dolnego Sanu, sięgając granicznej rzeki Zbrucz. Austriacy, zabierając te ziemie, na arenie międzynarodowej (podobnie jak Rosja i Prusy) starały się usankcjonować swój zabór. Była to w końcu epoka oświecenia, zaś władcy chcieli być postrzegani właśnie jako symbole epoki, a nie jako barbarzyńcy. Strona austriacka powołała się więc na średniowieczne roszczenia Węgier do Rusi Halicko-Włodzimierskiej, zapominając wszak o tym, że same Węgry kilkadziesiąt lat wcześniej stały się częścią monarchii austriackich Habsburgów wbrew woli Madziarów. W „majestacie prawa" zajęły więc obszar, który tylko częściowo pokrywał się z Rusią Halicką. Teren zaboru przekształcono finalnie w Królestwo Galicji i Lodomerii (Galicja od Halicza, Lodomeria od Włodzimierza).

Po pierwszym rozbiorze Polski teren Jaworzna nie należał do zaboru austriackiego. Stało się tak dopiero po III rozbiorze Rzeczpospolitej, kiedy to współczesny teren naszego miasta znalazł się w rękach Austriaków, aczkolwiek w ramach prowincji zwanej Nową Galicją. W latach 1807-15 Jaworzno formalnie należało go Księstwa Warszawskiego, potem zaś, po jego likwidacji, do Wolnego Miasta Krakowa (Rzeczpospolita Krakowska). W wyniku nieudanego powstania krakowskiego obszar wspomnianej Rzeczpospolitej wchłonięty został do zaboru austriackiego. Teren Rzeczpospolitej Krakowskiej przekształcony został w Wielkie Księstwo Krakowskie, wcielone do monarchii Habsburgów. I chociaż Wielkie Księstwo nigdy formalnie do Królestwa Galicji i Lodomerii nie zostało wcielone, to de facto stanowiło jego część. Stanowił bowiem jeden kraj koronny (cesarski) wraz ze wspólnymi władzami, rezydującymi we Lwowie. Odtąd też kraj ten zwano Królestwem Galicji i Lodomerii wraz z Wielkim Księstwem Krakowskim oraz Księstwami Oświęcimia i Zatora. Prowincja ta z pozoru wewnętrznie była zróżnicowana, w rzeczywistości zaś była jednym krajem koronnym. Dlatego też i teren naszego miasta utożsamiany był i jest z ową Galicją, chociaż podejście takie nie do końca jest prawidłowe. Okres zaborów zresztą odcisnął bardzo wyraźne piętno na społeczeństwie polskim, co widoczne jest zresztą do dziś. Wielu też do dziś, na pytanie, w jakim regionie leży Jaworzno, odpowiedziałoby, że w Galicji właśnie.

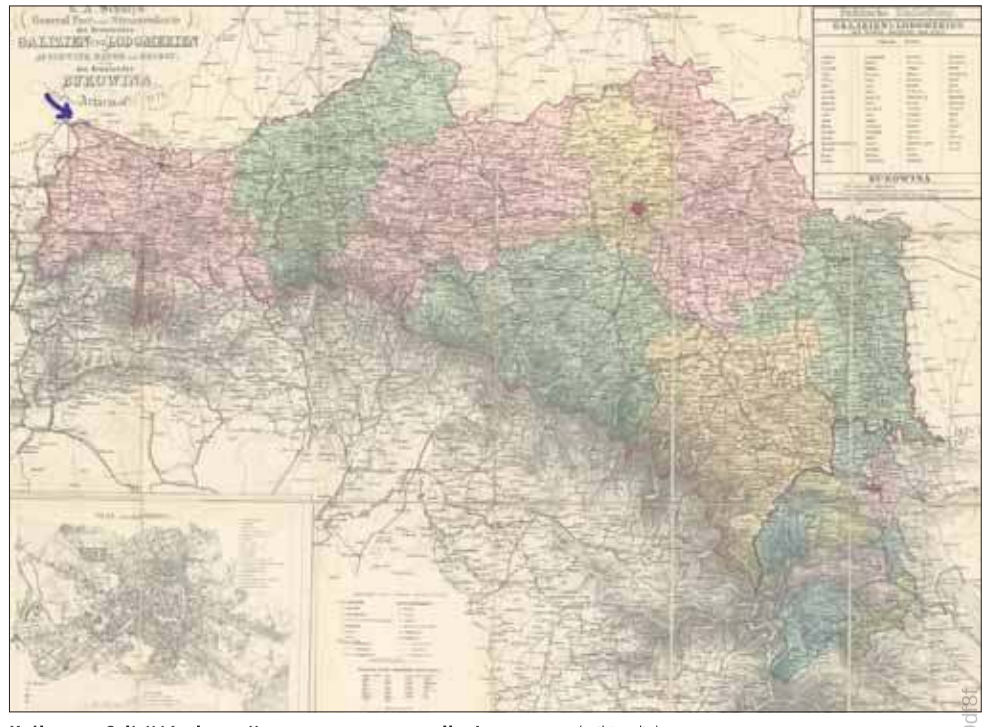

Królestwo Galicji i Lodomerii z zaznaczonym strzałką Jaworznem (wikipedia)

O co wszak chodzi z ową tytułową Głodomerią i Golicją?

Określenie to miało raczej pejoratywny i wyszydzający charakter, a dotyczyło w rzeczy samej Galicji jako takiej, jako całego kraju koronnego. Samo zaś słowo „Głodomeria" było nawiązaniem do Lodomerii. Tą drugą właśnie zmieniano niejednokrotnie po to by wykazać i położyć nacisk na to, że Galicja i Lodomeria są krainą biedną, nędzną, miejscem gdzie ludzie cierpią głód i przezeń umierają. Zmieniano i pierwszą nazwę, używając słowa „Golicja" (od słowa goły, czyli biedny). Określenie to było szczególnie popularne na przełomie XIX i XX wieku. Bo rzeczywiście, prowincja ta była bodaj ostatnim w Europie, w którym ktokolwiek chciałby mieszkać.

Kraina ta była przede wszystkim przeludniona, gęstość zaludnienia była tutaj największa w Europie. Było to 80 mieszkańców na kilometr kwadratowy. Łącznie mieszkało tutaj prawie sześć i pół miliona ludzi. Trzy czwarte ludności trudniła się rolnictwem. Gospodarstwa rolne były bardzo małe. Przemysłu było niewiele. Panował powszechny analfabetyzm. Ponad 80 proc. społeczeństwa nie umiało czytać i pisać. Kraj obciążony był różnego rodzaju obciążeniami na rzecz skarbu w Wiedniu, otrzymując w zamian niewiele. Tutejsze zarobki były, w porównaniu z innymi krajami, niższe nawet o kilkadziesiąt procent. Średnia długość życia wynosiła 27 lat, kobiety 28,5. Powszechny był głód, a co za tym idzie choroby i wysoka śmiertelność dzieci. Wiele gospodarstw rolnych nie posiadało bydła, ponieważ nie było go czym żywić. Ludzie jedli głównie ziemniaki i chleb. W razie nieurodzaju głodowano i z powodu głodu umierano. W ciągu roku, z głodu umierało średnio 50 tys. ludzi. Jedzenie mięsa było niemal nieprawdopodobieństwem. Statystycznie mieszkaniec Galicji spożywał zaledwie 10 kg mięsa rocznie, co było najniższym odsetkiem w Europie. Jeszcze gorzej było z cukrem. Statystyczny obywatel Galicji spożywał go rocznie dwa kilogramy. I chociaż prowincja ta w drugiej połowie XIX wieku otrzymała bardzo szeroką autonomię polityczną i kulturalną, to jednak poziom życia był zatrważający.

A jak na tym tle wypadało Jaworzno? Gdy dziś przyjrzymy się zanikającej powoli zabudowie Jaworzna z tamtego okresu, przywodzi ona na myśl nędzę i biedę. Lecz proszę sobie wyobrazić, że na tle całego kraju koronnego nie było aż tak źle. W obrębie Wielkiego Księstwa Krakowskiego, obok Krakowa, teren Jaworzna był najbardziej rozwinięty gospodarczo. Obok rolnictwa, tutejsza ludność zatrudniona była też w znacznej mierze w tutejszym przemyśle. Pomimo więc dość powszechnej biedy, teren naszego miasta wypadał jednak korzystniej. To właśnie wówczas przecież rodziło się miasto Jaworzno, rozwijało się górnictwo i energetyka, a tutejsze Gwarectwo Jaworznickie przyczyniało się do rozwoju zarówno miasta jak i przemysłu, prowadząc jednocześnie szeroko zakrojoną działalność filantropijną. To wszystko powodowało, że pomimo dość powszechnej biedy i głodu, Jaworzno jako takie, na tle reszty kraju koronnego, wypadało relatywnie dobrze.

Jarosław Sawiak

ID: 714ef0d8f