SKUP AUT
i kasacja pojazdów
792 414 605
REKLAMA ID: 9266

Słowo Podlasia kupisz w Biedronce
Nasz tygodnik znajdziecie aż w 18 sklepach sieci Biedronka w całym regionie!

SŁOWO PODLASIA
nr 19 (2147) 11-17.05.2021 r. 3,30 zł (w tym 5% VAT)
PL ISSN 0208-4163 nr ind. 377279

# Syn znanego polityka

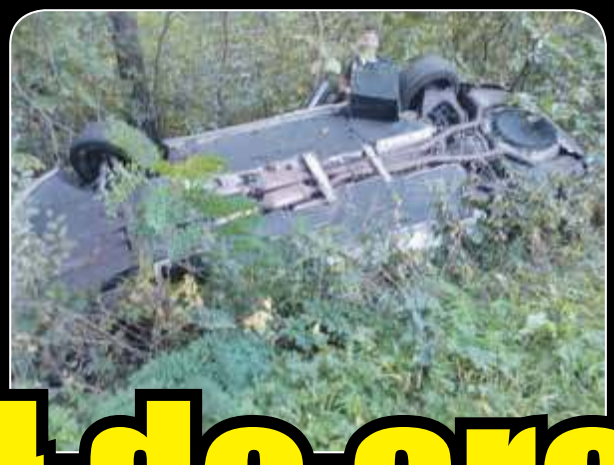

# trafił do aresztu

**Jak ustaliło Słowo Podlasia, tuż przed długim weekendem, aresztowany został syn znanego polityka z regionu. Prokuratura postawiła mu zarzut kierowania zorganizowaną grupą przestępczą, zajmującą się przemytem papierosów z Białorusi do Polski przez rzekę Bug. Według śledczych, podejrzany zaplanował cały proceder, zwerbował inne osoby, sfinansował zakup papierosów oraz zajmował się końcowymi rozliczeniami.** 5

PLEBISCYT

## Pierwsi kandydaci do Niedźwiedzi

Wyróżniającym się firmom, ich właścicielom i menadżerom oraz samorządom przyznane zostaną honorowe tytuły Niedźwiedzie Biznesu. Dziś prezentujemy pierwszych kandydatów naszego plebiscytu.

18, 23

WYDARZENIA

## Sesja jak komisja śledcza

Sesja nadzwyczajna nie przyniosła odpowiedzi na pytania, co takiego dzieje się w magistracie, że pracą jego urzędników zainteresowało się CBA. Ci stoją na stanowisku, że w urzędzie żadnej kontroli śledczych nie ma, bo zarzuty usłyszał jeden urzędnik i magistrat nie ma wiedzy, o co dokładnie w sprawie chodzi.

13

LUDZIE Z PASJĄ

## Chcę być najlepszą wersją siebie

– Kiedy kończy się dzień zdjęciowy, nie kończy się bycie modelką. Modelką jest się zazwyczaj 10-15 lat, więc dlaczego nie być najlepszą wersją siebie? – mówi Alicja Czop, uczennica I LO im. J. Kraszewskiego w Białej Podlaskiej, która aktualnie przebywa w Korei Południowej na profesjonalnym kontrakcie.

26

CholimpeX Jul od 1992r.
SKLEPY MEDYCZNE
ZAPRASZAMY do naszych oddziałów
• Biała Podlaska, ul. Terebelska 60c 507 072 502
• Biała Podlaska, ul. Warszawska 14 731 405 070
• Parczew, ul. Szpitalna 2B 517 480 777
• Radzyń Podlaski, ul. Wisznicka 111 512 729 090
• Międzyrzec Podlaski, ul. Staromiejska 7 506 414 102
cholimpex@poczta.fm informacja: 537 43 42 41
Wypożyczalnie Sprzętu Medycznego CHOLIMPEX
• łóżka rehabilitacyjne
• ssaki elektryczne • podnośniki
• koncentratory tlenu
DOWÓZ Z MONTAŻEM tel. 537 43 42 41
REKLAMA ID: 8819

SKUP ZBÓŻ
Firma Kalinowski
ZAŁADUNEK POMPĄ
507 557 552
REKLAMA ID: 9305

WSZYSTKO DLA DZIECKA
Madar
Terespol, ul. Wojska Polskiego 85
www.madarbaby.pl | tel. 691 803 004
e-meil: madar@madar.siedlce.pl
REKLAMA ID: 9066

SKUP ZŁOMU DEIF
SKUP ZŁOMU STALOWEGO KOLOROWEGO I AKUMULATOROWEGO
TEREBELA
Terebela 32
21-500 Biała Podlaska
tel. 513 901 168
www.deif-zlom.pl
SARNAKI
ul. 3-maja 4
08-220 Sarnaki
tel. 501 282 415
e-mail:deif@vp.pl
REKLAMA ID: 8413

Petrodom
DOSTAWCA I EKSPERT
PALIWA
695-344-404 petrodom.pl
REKLAMA ID: 9283

eprasa.pl 7f55720833

Dlaczego ul. Warszawska wciąż jest w budowie? Na jaw wychodzą nowe fakty

# Warszawska z wielkim poślizgiem

**BIAŁA PODLASKA** Trzeci etap przebudowy ulicy Warszawskiej miał się zakończyć na początku listopada. Prace trwają do dziś i według zapowiedzi magistratu mają się zakończyć z końcem maja. Wcześniej radni byli informowani, że na poślizg wpłynęła pogoda. Teraz wiadomo, że nie tylko. Miasto chciało w ramach umowy wykonać dodatkowo 20 metrów drogi, nieujętej w przetargu. – Tu nie chodzi o te 20 metrów, bo do terminu zakończenia inwestycji nie był wykonany odcinek objęty zamówieniem – obstaje przy swoim Dariusz Litwiniuk, szef klubu Zjednoczonej Prawicy w radzie miasta. – Wiceprezydent powiedział, że szukali furtki, by umowę aneksować.

FOT. JOANNA DANIELEWICZ

**Ostatni odcinek ul. Warszawskiej miał być gotowy na początku listopada 2020 roku. Prace wciąż trwają...**

JOANNA DANIELEWICZ

Przetarg na III etap ul. Warszawskiej ogłaszany był wiosną ubiegłego roku. Otwarcie ofert nastąpiło 16 czerwca. Zgodnie z zamówieniem wykonawcy mieli zrealizować inwestycję do 30 listopada 2020 roku. W zamówieniu znalazł się jednak zapis, z którego oferenci skorzystali: „Zamawiający wymaga realizacji całego przedmiotu zamówienia w terminie od dnia zawarcia umowy do dnia 30.11.2020 r. Wykonawca może zaoferować krótszy termin realizacji zamówienia zgodnie z opisanymi w rozdziale XIII SIWZ zasadami.". Do przetargu stanęły dwie firmy, obie skróciły termin realizacji i zadeklarowały jej zakończenie 2 listopada 2020 roku. Miasto na inwestycję przeznaczyło 10 mln 219 tys. 709 zł, a firma która przetarg wygrała, zaproponowała realizację za 9 mln 303 tys. 812 zł.

## Pogoda to nie wszystko

Gdy termin realizacji inwestycji minął, a przebudowa wciąż była w proszku, radni zaczęli o nią dopytywać. – Pytałem w marcu, czemu inwestycja nie jest realizowana, została przerwana. Usłyszałem, że zima była jedną z przeszkód. Że żaden z wykonawców nie podjąłby się położenia ostatniej warstwy, bo w tych warunkach nie dałby rękojmi – mówi **Dariusz Litwiniuk**

FOT. ARCHIWUM

**– W tym przypadku były dwie przesłanki, obiektywna, że zimą nie prowadzi się pewnych prac i ta związana ze zwiększeniem zakresu, dającym powód do przedłużenia realizacji inwestycji – mówi wiceprezydent Maciej Buczyński**

(ZP). – Wyłoniony wykonawca zobowiązał się wykonać zamówienie w skróconym czasie realizacji o 4 tygodnie. Jeżeli wykonawca składa ofertę, gdzie zobowiązuje się wykonać prace w skróconym czasie, to pracownicy urzędu na każdym etapie mogą sprawdzić postęp prac. Mnie zaniepokoiło więc, że te warunki nie zostały dotrzymane, nie wywiązaliście się państwo z egzekwowania przestrzegania warunków umowy, wręcz jak się dowiadujemy, aneksowaliście ją. Na jakiej podstawie czas realizacji został wydłużony? Nie dam sobie wmówić, że chodziło o pogodę, bo 2 listopada, gdy inwestycja powinna być zrealizowana, było 10 st. Celsjusza.

Dociekliwość radnego spotkała się z ostrą reakcją prezydenta miasta, który zarzucając radnemu kłamliwe tezy, po raz pierwszy publicznie podał nowe fakty dotyczące realizacji inwestycji. – Tezy pana Litwiniuka są kłamliwe, gdy sugeruje, że mam się odnieść do nieprzestrzegania warunków zawartej umowy. Nie wiem, czy świadomie pan pomija ten najistotniejszy dla sprawy wątek, że inwestycję musieliśmy zaprogramować na odcinku pomijającym ostatnie 20 m w kierunku zachodnim do skrzyżowania z obwodnicą miasta – wyjawił prezydent **Michał Litwiniuk**. – GDDKiA nie chciała pozwolić na zajęcie tego terenu i wybudowanie tu drogi dofinansowanej środkami państwowymi (FDS – przy. red). Bardzo długo prowadziliśmy korespondencję, zwracałem się do wojewody o interwencję. Jakim prawem miasto nie mogłoby dysponować tym 20–metrowym odcinkiem do celów inwestycyjnych? Ogłosiliśmy więc przetarg bez tych 20 metrów. Gdy wreszcie ta zgoda wpłynęła, aneksowaliśmy umowę na realizację tego dodatkowego odcinka.

Radni Prawicy nie kryli zdziwienia nowymi okolicznościami, jakie podał prezydent, twierdząc, że wcześniej nie byli o nich informowani. – Czuję się niedoinformowany. Na ostatniej sesji pytaliśmy, czemu Warszawska stoi i wszyscy usłyszeliśmy, że przez warunki pogodowe. Ale te od października, do połowy grudnia były dobre, a temperatura na plusie. Okazuje się, że nie tylko warunki, ale jeszcze coś tam wyszło. Pan prezydent wprowadził nas poniekąd wówczas w błąd. Ja teraz nie wiem, czy jak na kolejnej sesji o coś spytam, nie zostanę wprowadzony przez pana w błąd, bo później okaże się, że nie do końca było tak, jak pan mówi – nie krył zdziwienia radny **Marek Dzyr**.

Prezydent tłumaczył, że w momencie, gdy radni po kilka razy pytają o to samo, zdarza się, że nie wszystkie argumenty są w odpowiedzi podawane. – Nie popadajmy w zacietrzewienie. Nie będę przecież nagrywał komisji, by udowodnić, że już na te pytania odpowiadaliśmy – obstaje przy swoim prezydent.

## Szukali furtki

– W tym przypadku były dwie przesłanki, obiektywna, że zimą nie prowadzi się pewnych prac i ta związana ze zwiększeniem zakresu, dającym powód do przedłużenia realizacji inwestycji – porządkował przekaz wiceprezydent **Maciej Buczyński**. – 17 razy analizowaliśmy, czy można nam, pomimo terminu, zwiększyć zakres poza przetargiem. Te 20 metrów stanowiło furtkę, by zapewnić maksymalną funkcjonalność tej drogi.

Ale 20 metrów, które miało się stać tak istotne dla przedłużenia umowy, nie wystarcza radnym opozycji,

FOT. ADAM TROCHIMIUK/ARCHIWUM

**– Na ostatniej sesji pytaliśmy, czemu Warszawska stoi i wszyscy usłyszeliśmy, że przez warunki pogodowe. Okazuje się, że nie tylko warunki, ale jeszcze coś tam wyszło. Pan prezydent wprowadził nas poniekąd wówczas w błąd – nie krył zdziwienia radny Marek Dzyr**

jako argument wyjaśniający brak realizacji tego, co było w umowie, do zadeklarowanego terminu. – Sami powiedzieliście, że szukaliście furtki, ale tu nie chodzi o 20 metrów, bo w terminie nie wykonaliście kilometra drogi. Można było zrealizować to co w umowie, a potem zrobić te 20 metrów. Jeżeli państwo szukacie furtki, by nie egzekwować terminu realizacji, to chyba coś z tym nadzorem nie było w porządku. Trzeba przestrzegać przepisów, a nie szukać pretekstu do aneksowania – komentował Dariusz Litwiniuk, a jego tok rozumowania wzmacniał kolega z klubu rady **Henryk Grodecki**: – Słyszymy, że nie powinno być problemu, bo kwota realizacji ul. Warszawskiej jest o 1 mln zł niższa od kosztorysu, więc powinno być dobrze. No ale coś jednak nie jest dobrze, bo CBA się tym przetargiem zainteresowało.

Aneks, o którym radni mieli dowiedzieć się w ostatnich dniach, poprzedzony został dwoma protokołami konieczności. – W październiku powstał pierwszy mówiący o dodaniu odcinka, którego nie było w przetargu. Drugi z 4 grudnia, mówi o wydłużeniu terminu realizacji. Na podstawie tych dwóch protokołów aneksowaliśmy umowę. Zezwala na to zapis w umowie, o niekorzystnych warunkach atmosferycznych uniemożliwiających poprawne wykonanie robót. Bez tego zapisu w umowie, nie moglibyśmy podpisać aneksu – wyjaśniała **Sylwia Golik**, naczelnik wydziału inwestycji w magistracie.

Ta informacja dodatkowo zdziwiła radnych opozycji. – Ja dziś się nagle dowiaduję, że są jakieś protokoły, na komisjach nikt nie informował, że umowa będzie aneksowana. My zadajemy pytania, bo nas pewne rzeczy w inwestycjach niepokoją. Kiedy wreszcie ma być koniec tej inwestycji. Mamy maj, to chyba można już byłoby jakoś kończyć tę przebudowę? – dociekał radny Dariusz Litwiniuk.

Jak zapewniają urzędnicy, inwestycja ma być gotowa z końcem maja. – Przy aneksach rozumiem, że nie żądamy od wykonawcy kar umownych za niedotrzymanie terminu z umowy? – dopytywał Henryk Grodecki, choć odpowiedzi się nie doczekał. Za to w jednej ze swoich wypowiedzi, podczas dyskusji o ul. Warszawskiej alarmował: – Chyba każdy radny powinien być trochę zaniepokojony tym, co się dzieje.

Odeszli do wieczności – str. 36

Ukazuje się raz w tygodniu (we wtorek) na terenie powiatów: bialskiego, łosickiego, łukowskiego, parczewskiego, radzyńskiego i grodzkiego Biała Podlaska.

WYDAWCA:
GRUPA WYDAWNICZA SŁOWO Sp. z o.o.
02-672 Warszawa
ul. Domaniewska 17/19, lok. 133
REDAKCJA
Biała Podlaska, ul. Warszawska 15
tel. 83 343 50 66, fax 83 344 75 52

REDAKTOR NACZELNY
Piotr Pyrkosz
ZASTĘPCA REDAKTORA NACZELNEGO
Marcin Kozarski
SEKRETARZ REDAKCJI
Joanna Danielewicz
Telefon dyżurny:
83 344 75 51
sekretariat: 83 343 50 66
KORESPONDENCJA
21–500 Biała Podlaska, skr. poczt. 116
redakcja@slowopodlasia.pl

ZESPÓŁ
Anna Chodyka (powiat bialski)
Paulina Chodyka-Łukaszuk (powiat bialski, Międzyrzec Podlaski)
Joanna Gąska (Łosice)
Arkadiusz Kielar (sport, Biała Podlaska)
Justyna Lesiuk-Klujewska (pow. bialski)
Anna Ostapiuk (Międzyrzec Podlaski)
Tomasz Wachulski (Parczew)
SKŁAD KOMPUTEROWY
Artur Wosinek
VRC Promotion Waldemar Pepa

DZIAŁ OGŁOSZEŃ
Joanna Olęcka - dyrektor
tel./fax 83 342 25 19, 83 344 75 57
(j.olecka@slowopodlasia.pl)
Mariola Glina-Fiutak
Krzysztof Kozłowski
Agnieszka Tarkowska
DRUK
Seregni Printing Group Sp. z o.o.
ul. Matuszewska 14 hala B3
03-876 Warszawa

Redakcja zastrzega sobie prawo skracania artykułów i korespondencji oraz opatrywania ich własnymi tytułami. Artykułów niezamawianych redakcja nie zwraca i nie ponosi odpowiedzialności za treść ogłoszeń, reklam, tekstów sponsorowanych i promocyjnych.

eprasa.pl 7f55720833

## Szanse dla młodych w 2021 r. w ramach Programu Operacyjnego Wiedza Edukacja Rozwój (PO WER)

W obliczu kryzysu wywołanego pandemią koronawirusa Fundusze Europejskie dają szansę młodym na zdobycie nowych kwalifikacji, kompetencji i wiedzy. Kompleksowe wsparcie w ramach Programu Operacyjnego Wiedza Edukacja Rozwój 2014-2020 (PO WER) kierowane jest bezpośrednio do osób bezrobotnych zarejestrowanych w Urzędach Pracy.

W minionym, zdominowanym przez pandemię 2020 r., Wojewódzki Urząd Pracy w Lublinie zintensyfikował działania mające na celu zarówno podtrzymanie jak i wsparcie aktywności gospodarczej przedsiębiorstw, rozpoczynając realizację VI edycji projektów w ramach Programu Operacyjnego Wiedza Edukacja Rozwój 2014-2020 (PO WER) na aktywizację ludzi młodych.

Działania te znalazły odzwierciedlenie w podpisaniu, w okresie wrzesień-grudzień 2020 r., z Powiatowymi Urzędami Pracy z terenu województwa oraz Miejskim Urzędem Pracy w Lublinie, 21 umów o dofinansowanie na realizację dwuletnich projektów (edycja VI) o łącznej wartości 94 941 709 zł. Stanowi to znaczne wsparcie finansowe skierowane bezpośrednio na aktywizację zawodową osób młodych w wieku 18-29 lat, pozostających bez pracy, w tym osób z niepełnosprawnościami zarejestrowanych w PUP/MUP jako bezrobotne, które nie uczestniczą w kształceniu i szkoleniu, tzw. osoby z kategorii NEET.

Realizacja tych projektów trwa od 1 stycznia 2021 r. do 31 grudnia 2022 r.

Osoby bezrobotne w ramach projektów mogą skorzystać z:

- pośrednictwa pracy i poradnictwa zawodowego,
- szkoleń i staży,
- bonów szkoleniowych i bonów na zasiedlenie,
- prac interwencyjnych,
- doposażenia/wyposażenia stanowiska pracy,
- jednorazowych środków na rozpoczęcie działalności gospodarczej.

Wyżej wymienione formy wsparcia są jednocześnie kontynuowane w ramach V edycji projektów pozakonkursowych, realizowanych w okresie od 01.01.2020 r. do 30.06.2021 r. lub do 30.09.2021 r. – w zależności od decyzji podjętej przez dany PUP/ MUP.

Ponadto, z uwagi na sytuację wywołaną epidemią koronawirusa, dodatkowo w ramach projektów pozakonkursowych do 30.06.2021 r. kontynuowane jest wsparcie dedykowane Przedsiębiorcom/Pracodawcom. Wsparcie to realizowane jest na mocy *ustawy o szczególnych rozwiązaniach związanych z zapobieganiem, przeciwdziałaniem i zwalczaniem COVID-19, innych chorób zakaźnych oraz wywołanych nimi sytuacji kryzysowych* (dalej: ustawa COVID-19)

Dodatkowe działania w ramach Tarczy antykryzysowej skierowane są do Przedsiębiorców/Pracodawców i mają następujący charakter:

- ✓ dofinansowania części kosztów wynagrodzeń pracowników oraz należnych od tych wynagrodzeń składek na ubezpieczenie społeczne, w przypadku spadku obrotów gospodarczych w następstwie wystąpienia COVID-19 - dla przedsiębiorców w rozumieniu art. 4 ust 1 lub 2 ustawy z dnia 6 marca 2018 r. *Prawo przedsiębiorców,*
- ✓ dofinansowania części kosztów prowadzenia działalności gospodarczej, w przypadku spadku obrotów gospodarczych w następstwie wystąpienia COVID-19 - dla przedsiębiorców będących osobą fizyczną niezatrudniającą pracowników,
- ✓ dofinansowania części kosztów wynagrodzeń pracowników oraz należnych od tych wynagrodzeń składek na ubezpieczenia społeczne, w przypadku spadku przychodów z działalności statutowej w następstwie wystąpienia COVID-19 - dla organizacji pozarządowych lub podmiotów, o których mowa w art. 3 ust. 3 ustawy o działalności pożytku publicznego i o wolontariacie.

Środki przeznaczone na ten cel pochodzą z dodatkowej rezerwy ministra właściwego ds. pracy. W ramach Programu Operacyjnego Wiedza Edukacja Rozwój na ww. cel w 2021 r. zarezerwowano środki w wysokości 15 941 180 zł.

Informacje o możliwości ubiegania się o wsparcie dostępne są na stronie internetowej WUP w Lublinie: https://power-wuplublin.praca.gov.pl/ lub na stronach internetowych powiatowych urzędów pracy, właściwych ze względu na miejsce zamieszkania /siedziby pracodawcy.

**Punkt Informacyjny**
**Wydział Realizacji PO WER**
**Wojewódzki Urząd Pracy w Lublinie**
ul. Lubartowska 74 A, piętro 1, pok. 100
20-094 Lublin
tel. 81 463 53 49, kom. 605 903 476
e-mail: power@wup.lublin.pl
https://power-wuplublin.praca.gov.pl/

Fundusze Europejskie Wiedza Edukacja Rozwój | Rzeczpospolita Polska | Wojewódzki Urząd Pracy w Lublinie | Unia Europejska Europejski Fundusz Społeczny

Materiał współfinansowany ze środków Unii Europejskiej w ramach Europejskiego Funduszu Społecznego

REKLAMA ID: 9308

# Trwa maturalny maraton

**REGION** W tym roku maturzyści zmierzyli się na egzaminie z języka polskiego z lekturami – „Lalką" Bolesława Prusa oraz „Ziemią obiecaną" Władysława Reymonta. Egzaminy odbyły się zgodnie z wytycznymi wprowadzonymi ze względu na pandemię. Absolwenci szkół średnich zajmowali miejsca przy stolikach, w maseczkach ochronnych. Została też zachowana odległość 1,5 metra między piszącymi maturę.

ANNA CHODYKA

## NASZA SONDA

**Wiktoria Masalska,** Zespół Szkół Centrum Kształcenia Rolniczego w Leśnej Podlaskiej:

– Przygotowania do egzaminu maturalnego wymagały ode mnie ogromnej samodyscypliny i samozaparcia. Poziom trudności egzaminu z języka polskiego i języka angielskiego pozytywnie mnie zaskoczył. Matematyka sprawiła mi najwięcej trudności, ale jestem dobrej myśli i mam nadzieję, że zdam. W najbliższej przyszłości chciałabym rozpocząć studia na kierunku dietetyka w Lublinie.

**Jakub Stefaniuk,** Zespół Szkół Centrum Kształcenia Rolniczego w Leśnej Podlaskiej:

– W przygotowania do matury włożyłem dużo wysiłku. Po egzaminach z matematyki i języka angielskiego jestem bardzo zadowolony i liczę na owocne rezultaty mojej ciężkiej pracy. Trudność sprawił mi egzamin z języka polskiego, który nigdy nie był moją najmocniejszą stroną. Mam jednak nadzieję, że zdam i nie mogę doczekać się wakacji. W październiku planuję rozpocząć studia na kierunku budownictwo w Warszawie.

**Paweł Michaluk,** Zespół Szkół Centrum Kształcenia Rolniczego w Leśnej Podlaskiej:

– Przygotowując się do matury korzystałem głównie z wiedzy zdobytej w szkole, rozwiązywałem arkusze maturalne z lat ubiegłych i szukałem informacji w internecie. Myślę, że egzamin poszedł mi dobrze. Moim zdaniem nie był trudny i spodziewam się wysokich wyników. Zdecydowałem się kontynuować naukę na studiach wyższych. Zgodnie z moimi zainteresowaniami wybrałem kierunek mechatronika na Politechnice Lubelskiej.

**Marcelina Sposób,** Zespół Szkół Ekonomicznych w Międzyrzecu Podlaskim:

– Egzamin maturalny nie był wyjątkowo trudny, dla tych, którzy choć trochę przyłożyli się do nauki. Mimo, że nauczanie zdalne nie przypadło większości do gustu, to nasi nauczyciele świetnie przygotowali nas do matury, za co jesteśmy wdzięczni. A my już jako absolwenci, żałujemy, że nasza przygoda w tej szkole dobiegła końca. Podczas spędzonych tu lat, zdobyliśmy ogrom wiedzy, przekazanych od najlepszych pedagogów.

– Cieszymy się, że mogliśmy być odpowiedzialni za przygotowanie do matury do ostatniej chwili. W tym roku kalendarz matur ułożył się tak, iż 30 kwietnia rozstaliśmy się z maturzystami, a już 4 maja mogli oni przystąpić do egzaminów. Nie było, jak w zeszłym roku długiej przerwy od nauki, która przyniosła szkodę uczniom – mówi **Elżbieta Zaremba** dyrektor Akademickiego LO w Białej Podlaskiej. Dodaje, że maturzyści uznali, iż egzamin z języka polskiego nie był trudny. – Na jaką punktację sobie zasłużą, dopiero się przekonamy, gdyż odczucia mogą być subiektywne – zauważa. – Jako polonista mam zastrzeżenia do formuły maturalnej, która od 2015 r. jest niezmienna i wymaga od uczniów zmierzenia się z presją czasu. Zadań, które są przewidziane na egzaminie pisemnym z języka polskiego jest bardzo wiele i są one bardzo różnorodne. Wydaje mi się, że to przedmiotowi humanistycznemu nie służy – stwierdza. Zauważa, że matematyka budziła duże emocje. – Jednak, w większości maturzyści przyznawali, że na egzaminie pojawiły się zadania, do których się przygotowywali. Egzamin podstawowy z języka angielskiego absolwenci liceum ocenili jako łatwy. Mam nadzieję, że ostateczny wynik będzie satysfakcjonujący dla nas i dla maturzystów – informuje dyrektor Elżbieta Zaremba.

**Robert Matejek** dyrektor Zespołu Szkół Ekonomicznych im. Marii Dąbrowskiej w Międzyrzecu Podlaskim wyjaśnia, iż absolwenci prowadzonej przez niego szkoły oceniają egzamin z języka polskiego jako średniej trudności. – Od 15 lat nie jest zaskoczeniem, iż na maturze pojawia się „Lalka" autorstwa Bolesława Prusa. O egzaminie z matematyki absolwenci mówią, że dobrze im poszedł, gdyż byli przygotowani. Mamy też uczniów, którzy wyszli z egzaminów bardzo szybko i twierdzą, że świetnie im poszło oraz takich, którzy pisali do końca wyznaczonego czasu i nie byli z siebie zadowoleni – mówi dyrektor. – Tradycyjnie nasi absolwenci osiągają wysokie wyniki, więc w tym roku też takich oczekujemy. Jeżeli chodzi o przygotowania, dopuszczone były konsultacje i uczniowie z nich skorzystali. Spotkania z nauczycielami odbywały się w reżimie sanitarnym, ale było to łatwe do zorganizowania, gdyż szkoła dysponuje dużymi salami, w których nie trudno o zachowanie odpowiedniego dystansu – tłumaczy.

**Ireneusz Długołęcki** dyrektor Zespołu Szkół Zawodowych nr 1 w Białej Podlaskiej przyznaje, że uczniowie wyszli z matur zadowoleni. – Mówili, iż spodziewali się tematów i zadań, które się pojawiły i byli na nie przygotowani. Do tej pory maturzyści pisali egzaminy w 5-6 salach, a w tym roku np. matematykę zdawali w 13 salach. Wszyscy weszli w maseczkach ochronnych, ale przy zajęciu miejsca przy swoim stoliku maturzysta mógł zdjąć maseczkę. Wszystko odbyło się zgodnie z procedurami. Jako szkoła zapewniliśmy możliwość napisania matury próbnej, a następnie przygotowaliśmy konsultacje, dzięki którym uczniowie mogli przeprowadzić analizę wyników razem z nauczycielami – informuje.

**Beata Kalwarczyk-Warpas** wicedyrektor Zespołu Szkół Centrum Kształcenia Rolniczego im. W. Witosa w Leśnej Podlaskiej przekazuje, iż w szkole egzaminy maturalne przebiegały bez zakłóceń. – Opinie dotyczące matur są podzielone. Część młodzieży wyszła z matur bardzo zadowolona. Szczególnie grupa, uczestnicząca w zajęciach pozalekcyjnych, które w naszej szkole były prowadzone, a przygotowywały do egzaminów maturalnych. Młodzież, która pracowała samodzielnie, sceptycznie oceniała poziom matur. Jednak większość młodych ludzi twierdziła, iż egzamin z matematyki nie był trudny. Jeśli chodzi o język polski dla niektórych osób zaskoczeniem było pojawienie się „Lalki" Bolesława Prusa na egzaminie z języka polskiego – mówi wicedyrektor.

REKLAMA ID: 9027

REKLAMA ID: 8942

REKLAMA ID: 8940

eprasa.pl 7f55720833

## Za darmo zbadaj czy masz boreliozę

FOT. PIXABAY.COM

**Gmina Biała Podlaska zapisuje na badania do 14 maja**

**GMINA BIAŁA PODLASKA** Samorząd zachęca mieszkańców do bezpłatnych badań przesiewowych na boreliozę. To projekt realizowany przez Centrum Medyczne „SANITAS". Osoby chętne mogą zgłaszać się do pracowników socjalnych Gminnego Ośrodka Pomocy Społecznej w Białej Podlaskiej pod nr. tel. 83 88 89 226. Zapisy trwają do 14 maja. Należy pamiętać, że samorząd przyjmuje zapisy jedynie od mieszkańców gminy wiejskiej Biała Podlaska.

W projekcie może wziąć udział każdy mieszkaniec województwa lubelskiego w wieku 15 lat i więcej, osoba aktywna zawodowo: pracująca, pozostająca bez zatrudnienia, ale poszukująca pracy, osoba zainteresowana podjęciem pracy, które są narażone na przebywanie w miejscach występowania kleszczy (zawodowo bądź hobbystycznie), a także znajdująca się w wieku aktywności zawodowej.W tym celu należy kontaktować się bezpośrednio z centrum „SANITAS".

(pc)

Pod rachmistrzów mogą próbować podszyć się naciągacze

# Narodowy Spis Powszechny, uważajcie na naciągaczy!

**REGION** Od 1 kwietnia trwa Narodowy Spis Powszechny 2021. Główną jego formą jest samospis internetowy. Od 4 maja natomiast rozpoczął się również spis telefoniczny. Rachmistrzowie dzwonią do respondentów, którzy nie spisali się do tej pory samodzielnie. Samorządy i policja apelują jednak o ostrożność, by nie dać się nabrać oszustom, dla których to świetna okazja, by wyłudzić nasze dane. Podpowiadamy, co należy zrobić, by tego uniknąć.

PAULINA CHODYKA–ŁUKASZUK

FOT. PIXABAY.COM

**Od 4 maja rachmistrzowie dzwonią do respondentów, którzy nie spisali się do tej pory samodzielnie. Samorządy i policja apelują jednak o ostrożność, by nie dać się nabrać oszustom**

Od początku kwietnia trwa obowiązkowy, organizowany co 10 lat, Narodowy Spis Powszechny. W tym roku jego wiodąca formą jest samospis internetowy na stronie www.spis.gov.pl. Tam też znajdziemy wszelkie informacje na temat spisu, ale też sprawdzimy tożsamość rachmistrza poprzez specjalnie przygotowaną aplikację dostępną również na stronie www.rachmistrz.stat.gov.pl. Tożsamość rachmistrza możemy również sprawdzić na infolinii GUS pod nr. 22 279 99 99. Od 4 maja bowiem rachmistrzowie telefoniczni dzwonią do respondentów, którzy jeszcze nie dokonali spisu.

Okazję tę mogą wykorzystać oszuści i naciągacze, którzy bazując na niewiedzy ankietowanych, zechcą wyciągnąć od nich wrażliwe dane. Dlatego policja i samorządy apelują o ostrożność i zachęcają do zapoznania się z zasadami i pytaniami, obowiązującymi podczas spisu. – Na pewno dobrym środkiem ostrożności będzie weryfikacja naszego rozmówcy na infolinii GUS lub poprzez formularz podany na stronie internetowej. Rachmistrz telefoniczny jest zobowiązany do podania swojego imienia i nazwiska oraz numeru identyfikatora. Taka osoba będzie wiedziała do kogo dzwoni, będzie znała imię i nazwisko respondenta. Przed przystąpieniem do spisu telefonicznego warto jest zapoznać się z pytaniami spisu. W ten sposób będziemy wiedzieć, czy ktoś nie próbuje w ten sposób wyłudzić takich danych jak: numer dowodu osobistego, dane z kart płatniczych, dane rachunków bankowych, loginy i hasła do różnych usług internetowych – wyjaśnia sierżant sztabowy **Elwira Tadyniewicz** z Komendy Wojewódzkiej Policji w Lublinie.

W przypadku pytań o kwestie dotyczące numerów kont bankowych, danych do logowania, czy posiadanych kosztowności, powinniśmy od razu nabrać podejrzeń co do uczciwości rozmówcy, bo takich pytań w formularzu spisowym nie ma. Sprawę należy niezwłocznie zgłosić na policję.

Numerem, z którego będą dzwonić rachmistrzowie jest 22 828 88 88 i aż do odwołania nie będą oni odwiedzać respondentów w domach. Dodatkowo każdy z nich ma nadany oficjalny identyfikator wydany przez Wojewódzkie Biuro Spisowe, zawierający imię i nazwisko, numer, godło, informację o przetwarzaniu danych osobowych. Należy też pamiętać, aby nie reagować na wszelkie wiadomości dotyczące spisu, które dotrą do nas drogą e–mail lub SMS.

Jeśli spisaliśmy się już wcześniej przez Internet albo poprzez infolinię spisową nikt nie powinien dzwonić do nas w tej sprawie. Takie kontakty mogą być bowiem próbą wyłudzenia danych.

Po weryfikacji rachmistrza, należy pamiętać, że zgodnie z ustawą nie można odmówić podania mu danych.

eprasa.pl 7f55720833

Według śledczych podejrzany zaplanował cały proceder, zwerbował inne osoby, sfinansował zakup papierosów oraz zajmował się końcowymi rozliczeniami

# Syn znanego polityka trafił do aresztu

**POZA PRAWEM** Jak ustaliło Słowo Podlasia, tuż przed długim weekendem aresztowany został syn znanego polityka z regionu. Prokuratura postawiła mu zarzut kierowania zorganizowaną grupą przestępczą, zajmującą się przemytem papierosów z Białorusi do Polski przez rzekę Bug. W ubiegłym tygodniu Sąd Okręgowy w Lublinie oddalił zażalenie adwokata mężczyzny na zastosowanie najsurowszego środka zapobiegawczego.

MARCIN KOZARSKI

FOT. NOSG CHEŁM

**Działania strażników granicznych oraz prokuratury doprowadziły pod koniec marca tego roku do ustalenia metod działania osób, zajmujących się przemytem papierosów z Białorusi do Polski przez rzekę Bug**

Przypomnijmy, że grupę pod koniec marca tego roku rozbili funkcjonariusze bialskiej placówki Nadbużańskiego Oddziału Straży Granicznej w Chełmie. Pisaliśmy o tym 13 kwietnia w numerze 15/2021 Słowa. Zanim jednak do tego doszło, jej działalność była przedmiotem analizy kryminalnej. Istotną rolę, w pozyskaniu dowodów przestępczego procederu, prócz osobowych źródeł niejawnych, odegrały również materiały z podsłuchów. Śledztwo w sprawie służby graniczne prowadziły wspólnie z Prokuraturą Okręgową w Lublinie. Mundurowi zatrzymali pięciu obywateli Polski. – Postawiono im między innymi zarzuty popełnienia przestępstw, wynikających z narażenia Skarbu Państwa na straty, wynikające z nieuiszczonych opłat celnych i podatku VAT. Dokonano również przeszukań miejsc ich zamieszkania, gdzie znaleziono dowody prowadzenia nielegalnej działalności, które zostaną wykorzystane w toku prowadzonego postępowania – relacjonuje porucznik **Dariusz Sienicki**, rzecznik Nadbużańskiego Oddziału Straży Granicznej w Chełmie.

### Bialski sąd poucza prokuraturę

Według ustaleń prokuratury przemytniczą szajką zarządzał syn znanego polityka z południowego Podlasia. Mężczyzna miał zaplanować całe przedsięwzięcie, zabezpieczyć jego techniczną stronę i zwerbować pozostałych członków grupy. On też miał dokonywać podziału ról, sfinansować zakup papierosów, zaś po przywozie do kraju magazynować je w swoim garażu i zajmować się ich dalszą dystrybucją. Wreszcie dokonywać końcowych rozliczeń z innymi uczestnikami przestępczego procederu, nadto nielegalnie przekroczyć granicę polsko-białoruską celem rozpoznania terenu i organizować innym osobom jej przekraczanie. – Pan ten, prócz zarzutu przemytu 38,9 tysięcy kartonów papierosów, co powodowało uszczuplenie podatku akcyzowego w kwocie 6 mln 754 tys zł 874 zł, jest też podejrzany o kierowanie zorganizowaną grupą przestępczą – potwierdza **Jacek Drabarek**, zastępca prokuratora okręgowego w Lublinie.

Nic więc dziwnego, że zaraz po zatrzymaniu śledczy zwrócili się o jego tymczasowe aresztowanie. Ku ich zdumieniu Sąd Rejonowy w Białej Podlaskiej, ze względu na brak tzw. przesłanki ogólnej nie wyraził na to zgody, mimo iż nie zakwestionował zebranych dowodów, uznając, że materiał wskazuje na duże prawdopodobieństwo popełnienia przez mężczyznę zarzucanych mu czynów. Obawę matactwa zdecydowanie odrzucił, a nawet stwierdził, że nie ma potrzeby stosowania żadnych środków zapobiegawczych. Nadto pouczył prokuraturę o prawach zatrzymanego. „Podejrzany nie ma obowiązku dostarczania organowi procesowemu dowodów swojej winy, w tym podejmowania jakiegokolwiek współdziałania w tym zakresie. Przeciwnie jego prawem chronionym uprawnieniem jest podejmowanie takich działań, jakie uzna dla siebie za najbardziej korzystne. Powyższe z kolei nie może rodzić dlań ujemnych konsekwencji. To rolą organu bowiem jest mu tej winy dowieść" – napisała sędzia rozpatrująca wniosek.

### Lubelski sąd poucza sąd bialski

Prokuratura nie złożyła jednak broni i zwróciła się o zmianę decyzji do sądu drugiej instancji, a ten 21 kwietnia uznał, że bialski nie miał racji. – Sąd Okręgowy w Lublinie postanowił zmienić zaskarżone postanowienie i zastosować wobec podejrzanego środek zapobiegawczy w postaci tymczasowego aresztowania na okres trzech miesięcy – informuje **Magdalena Dobosz** z tamtejszego biura prasowego. Następnie 29 kwietnia, po odwołaniu obrońców (od postanowienia o zastosowaniu tymczasowego aresztowania wydanego na skutek zażalenia, przysługuje zażalenie do innego równorzędnego składu sądu odwoławczego) postanowił odmówić wstrzymania wykonania aresztu, a 5 maja utrzymał w mocy zaskarżone postanowienie. Sąd okręgowy w przeciwieństwie do bialskiego uznał, że istnieje potrzeba zabezpieczenia prawidłowego toku postępowania. Powołał się również na uzasadnioną obawę, że podejrzany będzie nakłaniał do składania fałszywych zeznań lub wyjaśnień albo w inny bezprawny sposób utrudniał postępowanie karne. Prócz mężczyzny do aresztu trafiła jeszcze jedna osoba. Reszta odpowiada z wolnej stopy.

Sprawa grupy przemytniczej nie jest jedyną, w której występuje syn polityka. We wrześniu 2019 r. uciekając przed ścigającymi go policjantami wylądował swoim autem w rowie we wsi Ruda. W samochodzie, na tylnych siedzeniach oraz w bagażniku miał 8 857 paczek papierosów różnych marek, bez polskich znaków akcyzy. Nie reagował na sygnały świetlne i dźwiękowe mundurowych. Ucieczka zakończyła się na terenie gminy Dębe Wielkie, gdzie mężczyzna stracił panowanie nad autem. – Oskarżonego uznano za winnego dokonania zarzucanego mu czynu i skazano na karę grzywny w wysokości 100 stawek dziennym, przyjmując wysokość jednej stawki dziennej na kwotę 100 złotych oraz orzeczono przepadek dowodów rzeczowych poprzez zniszczenie – mówi sędzia **Agnieszka Karłowicz**, rzecznik Sądu Okręgowego w Siedlcach. Za ucieczkę przed funkcjonariuszami dostał 3 miesiące ograniczenia wolności z obowiązkiem wykonywania nieodpłatnej kontrolowanej pracy na cele społeczne i zakaz prowadzenia wszelkich pojazdów mechanicznych na rok.

**Jacek Drabarek**, zastępca prokuratora okręgowego w Lublinie: – Mimo że od czynów minęło trochę czasu, udało się nam poskładać do kupy różne elementy. Planowane są jeszcze dalsze czynności, łącznie ze stawianiem zarzutów kolejnym osobom, jest też wątek białoruski.

FOT. KPP MIŃSK MAZOWIECKI

**We wrześniu 2019 roku aresztowany syn polityka, uciekając przed ścigającymi go policjantami, wylądował swoim autem w rowie. W samochodzie, na tylnych siedzeniach oraz w bagażniku, miał 8 857 paczek papierosów różnych marek, bez polskich znaków akcyzy**

### Czym zajmowała się grupa

9/10 kwietnia 2019 roku - przemyt co najmniej 400 kartonów (4000 paczek),
12/13 kwietnia 2019 r. - 800 kartonów (8000 paczek),
15/16 kwietnia 2019 r. - 800 kartonów,
17/18 kwietnia 2019 r. - 800 kartonów,
19/20 kwietnia 2019 r. - 800 kartonów,
(23/24 kwietnia 2019 r. - 800 kartonów,
26/27 kwietnia 2019 r. - 800 kartonów,
30 kwietnia/1 maja 2019 r. - 800 kartonów,
10/11 maja 2019 r. - 800 kartonów,
14/15 maja 2019 r. - 800 kartonów,
20/21 maja 2019 r. - 800 kartonów,
23/24 maja 2019 r. - 800 kartonów,
27/28 maja 2019 r. - 800 kartonów,
28/29 maja 2019 r. - 800 kartonów,
31 maja/1 czerwca 2019 r. - 800 kartonów,
4/5 czerwca 2019 r. - 1000 kartonów (10 000 paczek),
5/6 czerwca 2019 r. - 1000 kartonów,
25/26 czerwca 2019 r. - 800 kartonów,
26/27 czerwca 2019 r. - 800 kartonów,
27/28 czerwca 2019 r. - 800 kartonów,
16/17 lipca 2019 r. - 800 kartonów,
19/20 lipca 2019 r. - 800 kartonów,
20/21 lipca 2019 r.- 800 kartonów,
6/7 sierpnia 2019 r. - 800 kartonów,
7/8 sierpnia 2019 r. - 800 kartonów,
17/18 sierpnia 2019 r. - 800 kartonów,
18/19 sierpnia 2019 r. - 800 kartonów,
19/20 sierpnia 2019 r. - 800 kartonów,
20/21 sierpnia 2019 r. - 1600 kartonów (16 000 paczek),
1/2 września 2019 r. - 800 kartonów,
2/3 września 2019 r. - 800 kartonów,
3/4 września 2019 r. - 800 kartonów,
4/5 września 2019 r. - 800 kartonów,
5/6 września 2019 r. - 800 kartonów,
6/7 września 2019 r. - 800 kartonów,
11/12 września 2019 r. - 3000 kartonów (30 000 paczek),
12/13 września 2019 r. - 1500 kartonów (15.000 paczek),
13/14 września 2019 r. - 800 kartonów,
17/18 września 2019 r. - 800 kartonów,
18/19 września 2019 r. - 800 kartonów,
20/21 września 2019 r. - 800 kartonów,
21/22 września 2019 r. - 800 kartonów,
15/16 października 2019 r. - 800 kartonów,
16/17 października 2019 r. - 800 kartonów.

eprasa.pl 7f55720833

Wojewódzki Urząd Ochrony Zabytków przyznał doroczne dotacje na remonty zabytków

# Nasze zabytki będą jak nowe

**POWIAT BIALSKI** Na liście dofinansowanych dóbr znalazło się kilka z naszego regionu, m.in. mały kościółek w Janowie Podlaskim oraz świątynia w Witorożu. Jak podkreśla Jan Maraśkiewicz, wniosków było sporo mniej niż w zeszłym roku. Jednym z powodów jest to, że właściciele zabytków w naszym regionie coraz lepiej o nie dbają.

PAULINA CHODYKA-ŁUKASZUK

FOT. ADAM TROCHIMIUK/ARCHIWUM

**Cerkiew prawosławna św. Onufrego w Jabłecznej na konserwację obrazu „Matka Boska z Dzieciątkiem" otrzymała dotację w wysokości 10 065 złotych**

W kategorii architektura w powiecie bialskim dofinansowanie otrzymały cztery zabytki. Muzeum J.I. Kraszewskiego w Romanowie w gminie Sosnówka otrzymało 11 tys. 340 zł na uporządkowanie terenów parkowych. Kościół pw. św. Michała Archanioła w Witorożu dostał 37 470 zł na wymianę gontu na drewnianej świątyni. Dotację w wysokości 32 474 zł otrzymała też parafia pw. Świętej Trójcy w Janowie Podlaskim, która ma być przeznaczona na remont elewacji i dzwonnicy nieczynnego kościoła pw. Jana Chrzciciela. Z kolei kaplica cmentarna w Kodniu dostanie 10 249 złotych. Dotację otrzymała także osoba prywatna. W tym przypadku przyznano ponad 6 tys. zł na restaurację nagrobka wpisanego do rejestru zabytków.

Jeśli chodzi o dobra ruchome, janowska parafia pw. Świętej Trójcy otrzyma też 9 891 zł na konserwację obrazu Matki Boskiej Śnieżnej. Parafia pw. św. Mikołaja w Rozwadówce (gm. Sosnówka) na konserwację obrazów świętych Piotra i Pawła oraz krzyża procesyjnego dostanie 10 065 złotych. Z kolei cerkiew prawosławna św. Onufrego w Jabłecznej na konserwację obrazu „Matka Boska z Dzieciątkiem" otrzymała dotację w wysokości 10 065 złotych, a parafia prawosławna pw. Opieki Matki Bożej w Kobylanach kwotę 7 922 zł na renowację kiota z ikoną Chrystusa Pantokratora. Z tej puli odnowiona zostanie też chrzcielnica w kościele pw. Narodzenia Najświętszej Maryi Panny w Białej Podlaskiej. WUOZ w Lublinie dofinansował wniosek bialskiej parafii w kwocie 9 926 złotych.

## Z zabytkami coraz lepiej

– Jak na warunki naszego urzędu dotacje są całkiem godziwe. W tym roku wniosków o dofinansowanie wpłynęło zdecydowanie mniej niż w latach poprzednich. Może to wynikać z faktu, że prace konserwatorskie przy zabytkach architektury, wpisanych do rejestru, co roku trwają. Nie ma w tej chwili w powiecie bialskim takich obiektów, które wymagają natychmiastowej interwencji. Możliwe też, że częściowo wpłynęła na to pandemia koronawirusa, a inwestorzy ze względu na ograniczone finanse, przekładają remonty na później. Jeśli chodzi o zabytki ruchome, czyli np. obrazy, mamy ich ograniczoną liczbę, a przecież co roku wiele z nich jest poddawanych restauracji i to zdecydowanie buduje – przyznaje **Jan Maraśkiewicz**, kierownik WUOZ Delegatura w Białej Podlaskiej.

Dodaje, że zabytki w naszym regionie są w większości w dobrym stanie, żadnemu z nich nic nie zagraża, a remonty są wykonywane na bieżąco. – Większość jest utrzymywana przez właścicieli w bardzo dobrym stanie. To cieszy. Wystarczy spojrzeć dookoła, w wielu miejscach trwają remonty. Poczucie obowiązku, jeśli chodzi o dbanie o zabytki jest wśród mieszkańców coraz bardziej odczuwalne. Już nie zdarzają się sytuacje, w których konsultacje z konserwatorem zabytków traktowane są jako nieprzyjemna konieczność. Teraz jest zupełnie inaczej, bo wszystkie strony chcą ratować zabytki, więc współpraca z właścicielami jest naprawdę przyjemna – podkreśla konserwator Jan Maraśkiewicz.

### Zbiórka dla Jana

FOT. WWW.PARAFIAGNOJNO.PL

Warto wspomnieć, że jeszcze jeden zabytek z naszego terenu otrzymał dofinansowanie na remont. Chodzi o dotację od ministra kultury i dziedzictwa narodowego dla parafii pw. Antoniego Padewskiego w Gnojnie, która otrzyma 70 tys. zł na kontynuację remontu drewnianej kaplicy w Starym Bublu. Dzięki temu wykonany zostanie drugi etap odnowy ścian zewnętrznych XVIII-wiecznej świątyni pw. św. Jana Ewangelisty. Nie pokryje to jednak całkowitych kosztów przedsięwzięcia, więc proboszcz parafii ks. Marcin Chudzik zachęca do wsparcia finansowego remontu świątyni m.in. organizując licytacje wykonanych własnoręcznie na drutach skarpetek. Wszelkie dodatkowe informacje na temat zbiórki funduszy publikowane są na www.zbiorkadlajana.pl oraz Facebooku „Zbiórka dla Jana".

REKLAMA ID: 9358

eprasa.pl 7f55720833

Patronem medialnym wystawy jest Słowo Podlasia

# Dusza przelana na płótno

**JANÓW PODLASKI** Na swoich obrazach Sylwia Lenart-Kalinowska ukazuje prawdziwe oblicze kobiet. Jedne z nich są delikatne i łagodne, inne z kolei drapieżne i zmysłowe, wszystkie niezwykle silne. Każda jest cząstką wszechświata. Wszechświata, który malarka pokazuje podczas wystawy „Moje galaktyki" w janowskim ośrodku kultury.

PAULINA CHODYKA-ŁUKASZUK

FOT. PAULINA CHODYKA-ŁUKASZUK

**– Przez nazwę „Moje galaktyki" rozumiem jakieś odległe mgławice, gwiezdny pył, które odzwierciedlają moje marzenia ku odkrywaniu i przekraczaniu granic – wyjaśnia Sylwia Lenart-Kalinowska**

Artystka pochodzi z Janowa Podlaskiego. Ukończyła biologię i naukę o ziemi na lubelskim Uniwersytecie Przyrodniczym, historię sztuki na Collegium Civitas w Warszawie, jest też absolwentką wydziału artystycznego, a konkretnie grafiki na Uniwersytecie Marii Curie Skłodowskiej w Lublinie. Jest również ilustratorką okładek do książek, miłośniczką koncepcji artystycznej ut pictura poesis. Jej obrazy to kobiece akty i portrety, przedstawione za pomocą tuszu, farby oraz pasteli. Poprzez nie przekazuje piękno i zmysłowość, drzemiącą w każdej kobiecie. Bo to właśnie kobiety, stały się dla malarki główną inspiracją.

I to one są głównym tematem wystawy „Moje galaktyki", zaprezentowanej w janowskim ośrodku kultury. Wernisaż odbył się 23 kwietnia w formule online. Otworzyła go dyrektor GOK w Janowie Podlaskim. – Wiele można mówić o malarstwie Sylwii Lenart-Kalinowskiej, ale myślę, że dusza przelana na płótno określa w całości i dogłębnie obrazy artystki. Czy są to portrety pięknych kobiet, czy są to pejzaże nadbużańskich łąk czy też konie, piękne konie arabskie przedstawione statycznie oraz w ruchu, ale dumnie, niepowtarzalne, płynące nad ziemią to wszystko chwyta nas za serce. To buduje nowe spojrzenie na sztukę przez duże „s". Mam nadzieję, że niedługo będziecie mogli państwo zobaczyć te obrazy na żywo w naszym ośrodku kultury – mówiła **Renata Kaczmarek**, dyrektor janowskiego GOK.

Sylwia Lenart-Kalinowska zrealizowała ponad 20 wystaw indywidualnych oraz brała udział w 8 wystawach zbiorowych. Uczestniczyła w wielu ogólnopolskich plenerach malarskich. W uznaniu za pracę twórczą została wyróżniona tytułem Artysta Miesiąca w Europejskiej Galerii Touch of Art. Jej obrazy były wystawiane w polskich i europejskich galeriach prywatnych i państwowych.

### Przez sztukę do gwiazd

– „Moje galaktyki" to sztuka przekazywania emocji poprzez malarstwo, przez którą można sięgnąć gwiazd. To radość Słońca, tajemnica Księżyca, piękno Wenus, siła Marsa. To właśnie kobiety, które mają różne emocje w sobie i są alegoryczne, metaforyczne, silne i zbuntowane, tak samo jak m.in. planety, z którymi mogą się utożsamiać. Przez nazwę „Moje galaktyki" rozumiem jakieś odległe mgławice, gwiezdny pył, które odzwierciedlają moje marzenia ku odkrywaniu i przekraczaniu granic – wyjaśnia **Sylwia Lenart-Kalinowska**.

Jeśli chodzi o wystawę w janowskim GOK, część obrazów powstała specjalnie z myślą o niej, a część autorka wypożyczyła od prywatnych kolekcjonerów. Na pracach można oprócz kobiet, podziwiać także kwietne łąki. – Te nadbużańskie łąki to sentyment do moich rodzinnych stron, które często maluję i które są charakterystyczne dla tego zakątka świata. Są też obrazy na deskach, charakterystyczne dla mojej twórczości. Meandry deski sugerują mi kobiecą postać, która się wpasowuje i przypomina to bardziej kolaż. Sama stara forma deski jest bardzo inspirująca. Czas, który na nie oddziaływał tworzył niejako płaskorzeźbę, a ja za pomocą swojej kreski staram się stworzyć coś unikatowego – dodaje malarka. Przyznaje również, że bez chwili wahania zgodziła się na propozycję dyrektor Renaty Kaczmarek, by zaprezentować swoje prace w Gminnym Ośrodku Kultury. – To, co tutaj zorganizowała pani dyrektor przerosło moje najśmielsze oczekiwania i mogę powiedzieć, że wszystko jest na najwyższym poziomie – mówi artystka.

Wernisaż, wywiad z Sylwią Lenart-Kalinowską oraz spacer po wystawie można obejrzeć na stronie www.janowpodlaski.pl, na Facebooku GOK Janów Podlaski oraz na kanale YouTube Radia Biper. Osobiście wystawę w janowskim GOK można zwiedzać do 14 maja.

## CIENIE UMARŁYCH

**BIBLIOTECZKA Książka Stanisława Sałapy pt. „Długie cienie umarłych" to opis bolesnej wycieczki w przeszłość. Bywa bowiem, że cienie złych wspomnień potrafią żyjącym uczynić wiele niedobrego i długo zatruwać życie.**

W czasie nauki w liceum Piotr poznaje dwóch braci oraz ich ojca i dziadka, z którymi szybko nawiązuje silną nić porozumienia. Chłopak nie podejrzewa jednak, że ta interesująca znajomość zostanie wkrótce przerwana. W 1968 roku cała czwórka podejmuje decyzję o emigracji do Anglii. Dla Piotra wiadomość o żydowskich korzeniach jego rówieśników okazuje się szokiem, ale dwadzieścia lat później, podczas ostatniego rejsu wycieczkowca TSS Stefan Batory, czeka go jeszcze większe zaskoczenie. Okazuje się, że wszyscy mają wspólnego przodka i są dalekimi kuzynami. To odkrycie pozwoli Piotrowi zrozumieć losy jego dawno zmarłego ojca i zamordowanej przez Gestapo siostry. Ale odcięcie się od przeszłości okaże się trudniejsze, niż kiedykolwiek sądził. Mimo upływu lat upiory przeszłości pozostają żywe, a pamięć o zmarłych nieustannie kładzie się cieniem na życiu nowego pokolenia...

Dla naszych Czytelników przygotowaliśmy bezpłatny egzemplarz opisywanej książki „Długie cienie umarłych" wydawnictwa Novae Res. Aby o nią powalczyć, wystarczy poprawnie wypełnić znajdujący się obok kupon i dostarczyć go do sekretariatu redakcji Słowa Podlasia ul. Warszawska 15, do piątku 14 maja.

Ostatnio opisywaną książkę „Mój tata panda" otrzymuje Ewa Mikołajczyk z Białej Podlaskiej. Po odbiór zapraszamy w ciągu miesiąca od opublikowania nazwiska.

(pc)

**KUPON** SŁOWO PODLASIA

**Wymień tytuły dwóch książek z motywem podróży w czasie.**

odpowiedź: _____
wybieram książkę: _____
imię i nazwisko: _____
adres: _____
telefon kontaktowy: _____ wiek: _____ NIP: _____

slowopodlasia.pl
facebook.com/tygodnik.slowo.podlasia

Stacja Pogotowia Ratunkowego SPZOZ w Białej Podlaskiej

WARSZTAT SAMOCHODOWY
DIAGNOSTYKA I NAPRAWA

• diagnostyka komputerowa • wulkanizacja
• wymiana oleju i rozrządu • stała współpraca z firmami
• naprawa układów zawieszenia, hamulcowego i kierowniczego

GRABANÓW 57
83 343 81 76

ZOSTAW AUTO W RĘKACH FACHOWCÓW!

REKLAMA ID: 9352

eprasa.pl 7f55720833

# Śmierć na torach

FOT. KLAUDIUSZ BALCERZAK

**Do tragedii doszło 4 maja w rejonie ulicy Parkowej**

GMINA TERESPOL **Do nieszczęśliwego wypadku doszło w Małaszewiczach, gdzie pociąg śmiertelnie potrącił 62-letnią mieszkankę gminy.**

Ze wstępnych ustaleń wynika, że piesza przechodziła przez wyłączony z ruchu przejazd kolejowy. Tam też została potrącona przez nadjeżdżający pociąg osobowy relacji Łuków-Terespol.

– Pomimo przeprowadzonej reanimacji 62-latka zmarła na miejscu. W chwili zdarzenia maszynista był trzeźwy, co potwierdziło przeprowadzone przez policjantów badanie – mówi kom. **Barbara Salczyńska-Pyrchla** z bialskiej policji.

(el)

## Krótko z Regionu

### Z piwem i amfetaminą

PARCZEW Wyjątkową niefrasobliwością wykazał się 23-letni mieszkaniec gminy Siemień. Mężczyzna, mimo obowiązujących obostrzeń przesiadywał sobie bowiem bez maseczki na osiedlowej ławce, popijając piwo. Interweniujący policjanci znaleźli przy nim również amfetaminę.

### Apteczny złodziej

BIAŁA PODLASKA Za kradzież kosmetyków i suplementów z jednej z aptek odpowie 25-letni obywatel Białorusi. Obcokrajowiec zapakował do plecaka produkty z półek, ale za nie nie zapłacił. Następnie opuścił punkt handlowy. Szybko jednak został zatrzymany przez mundurowych. Wartość strat oszacowano na kwotę ponad 700 zł.

### Złodziejska wspinaczka

BIAŁA PODLASKA Nieznany sprawca próbował wyłamać zabezpieczenia drzwi balkonowych, znajdujących się na wysokim parterze budynku. Z nieustalonych przyczyn nie udało się mu jednak przedostać do wnętrza mieszkania.

### Weekend na drogach

POWIAT BIALSKI Zatrzymaniem uprawnień 6 kierowcom, w związku z przekroczeniem dopuszczalnej prędkości w terenie zabudowanym zakończyła się akcja bialskiej grupy Speed. Niechlubnym rekordzistą okazał się 37-letni kierowca seata, który jechał krajową dwójką z prędkością 122 km/h. Tym samym przekroczył dozwoloną prędkość o 72 kilometry.

(el)

# Pomocny rentgen

FOT. TAS LUBLIN

**Z cysterny wydobyto ponad 25 tys. paczek papierosów**

GMINA TERESPOL **Funkcjonariusze celno-skarbowi udaremnili przemyt ponad 25 tysięcy paczek papierosów.**

Nielegalny transport zatrzymany został w Koroszczynie. Mundurowi przeskanowali tam urządzeniem rentgenowskim kierowaną przez 47-letniego Białorusina pustą cysternę gazową. Analiza obrazu wzbudziła podejrzenia, że mogą tam znajdować się używki.

– Przed przystąpieniem do kontroli konieczne było opróżnienie cysterny z pozostałości gazu i jej przewentylowanie – mówi **Michał Deruś**, rzecznik Izby Administracji Skarbowej w Lublinie. W cysternie ukryto 25 260 paczek o wartości rynkowej ponad 350 tys. zł.

Cudzoziemiec nie przyznał się do próby przemytu. Postępowanie prowadzi Lubelski Urząd Celno-Skarbowy w Białej Podlaskiej.

(el)

Przemyt okazał się największym w historii przechwyconym przez KAS i SG

# 37 mln zł w 3 kontenerach

GMINA TERESPOL Blisko 2,5 mln paczek nielegalnych papierosów wartych prawie 37 mln zł, znaleźli funkcjonariusze celno–skarbowi i strażnicy graniczni. Kontrabanda znajdowała się w 3 kontenerach na terenie jednego z terminali przeładunkowych w gminie Terespol.

MARCIN KOZARSKI

FOT. PODLASKI ODDZIAŁ STRAŻY GRANICZNEJ

**Trzy wytypowane kontenery przyjechały do Polski pociągiem z Białorusi. Zamiast deklarowanych wermikulitu i elementów grzewczych ukryto w nich gigantyczną papierosową kontrabandę**

W operacji wzięli udział funkcjonariusze Podlaskiego Oddziału Straży Granicznej, Placówki SG w Terespolu (Nadbużański Oddział Straży Granicznej) oraz Krajowej Administracji Skarbowej z Białegostoku. Mundurowi ustalili, że na terenie terminala mogą znajdować się znaczne ilości nielegalnych papierosów.

– Trzy wytypowane kontenery przyjechały do Polski pociągiem z Białorusi. Podczas ich sprawdzania wyszło na jaw, że zamiast deklarowanego towaru (wermikulit i elementy grzewcze – przyp. red.) ktoś ukrył w nich gigantyczną papierosową kontrabandę – informuje major **Katarzyna Zdanowicz**, rzecznik Podlaskiego Oddziału Straży Granicznej w Białymstoku.

W sumie przejęto blisko 2,5 mln paczek papierosów bez polskich znaków akcyzy, wartych ok. 37 mln zł. Śledztwo w tej sprawie nadzoruje Prokuratura Rejonowa w Białej Podlaskiej. Służby starają się ustalić osoby odpowiedzialne za przemyt papierosów do Polski.

Gdyby nielegalny towar trafił do sprzedaży, fiskus straciłby ponad 60 mln zł.

# Agresywne psy pogryzły 10-latka

GMINA BIAŁA PODLASKA **Za narażenie na niebezpieczeństwo utraty życia lub ciężkiego uszczerbku na zdrowiu odpowie 40-letni mieszkaniec gminy. Należące do niego psy dotkliwie pogryzły 10-latka.**

FOT. POLICJA

**Właściciel agresywnych psów został zatrzymany**

Dziecko zostało zaatakowane, gdy przechodziło obok nieogrodzonej posesji. 10-latek doznał obrażeń ciała i trafił do szpitala. W chwili zdarzenia, opiekun psów był nietrzeźwy. Urządzenie wykazało 0,8 promila alkoholu w jego organizmie.

– Mężczyzna odpowiadał będzie za narażenie chłopca na bezpośrednie niebezpieczeństwo utraty życia albo ciężkiego uszczerbku na zdrowiu. Funkcjonariusze ustalają wszystkie okoliczności sprawy, w tym również dobrostan zwierząt – informuje komisarz **Barbara Salczyńska-Pyrchla**, oficer prasowy Komendy Miejskiej Policji w Białej Podlaskiej.

Z relacji właściciela wynikało, że gdy usłyszał hałas, natychmiast odciągnął zwierzęta. Jak twierdził psy zamknięte były w kojcu, z którego uciekły. – Jednak ze wstępnych ustaleń policjantów wynikało, że nie były one zabezpieczone we właściwy sposób, a relacje świadków wskazywały, że zwierzęta są agresywne i często przebywają poza kojcem – dodaje rzeczniczka.

O incydencie powiadomiono inspektorat weterynarii jak też TOZ. Psy były szczepione przeciwko wściekliźnie. Do zdarzenia doszło 4 maja po południu. Prokurator zastosował wobec właściciela czworonogów policyjny dozór.

Marcin Kozarski

# Zuchwała kradzież

GMINA STARA KORNICA **Chwila nieuwagi 77-latka i zbytnie zaufanie do obcych kosztowało go blisko 19 tys. zł.**

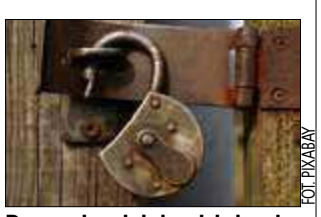
FOT. PIXABAY

**Do zuchwałej kradzieży doszło w Starych Szpakach**

Łosiccy kryminalni wyjaśniają okoliczności i ustalają sprawców kradzieży gotówki i kosztowności, do której doszło w Starych Szpakach. Cztery osoby zjawiły się na posesji starszego mężczyzny pod pretekstem kupna złomu.

Niestety ostrożności nie zachował 77-letni mieszkaniec Starych Szpak. – Wraz z żoną wyszli z domu, aby wskazać przyjezdnym, co mogą zabrać z terenu gospodarstwa. Po oprowadzeniu tych osób, gdy już odjechały, okazało się, że z domu zniknęły pieniądze i biżuteria. Pokrzywdzeni oszacowali straty na łączną kwotę 19 tysięcy złotych – wyjaśnia oficer prasowy Komendy Powiatowej Policji w Łosicach młodszy aspirant **Nina Zaniewicz.**

Pokrzywdzeni opisali sprawców, byli to dwaj mężczyźni i kobieta z kilkuletnim dzieckiem, wyglądający na osoby pochodzenia romskiego. Obecnie trwają czynności mające na celu zatrzymanie sprawców. Czyn, którego się dopuścili zagrożony jest karą pozbawienia wolności do lat 5.

(jg)

# Fałszywy bankowiec

RADZYŃ PODLASKI **Ponad 20 tysięcy złotych stracił 71-latek po telefonicznym kontakcie z osobą, która podawała się za pracownika banku.**

FOT. ARCHIWUM

**Policjanci wyjaśniają okoliczności tej sprawy i apelują o zachowanie ostrożności w przypadku otrzymania tego typu telefonów**

Rzekomy pracownik poinformował emeryta, że oszuści próbowali włamać się na jego konto i ukraść pieniądze. Pod jego namową mężczyzna zainstalował na swoim telefonie aplikację, pozwalającą na zdalną obsługę rachunku.

– Następnie polecił, aby pokrzywdzony zalogował się przez telefon komórkowy na swoje konto bankowe i zatwierdzał transakcje wykonane kodem jednorazowym – relacjonuje młodszy aspirant **Piotr Woszczak**, z Komendy Powiatowej Policji w Radzyniu Podlaskim.

Po zakończonej rozmowie, gdy 71-latek sprawdził rachunek, okazało się, że bez jego wiedzy zrealizowane zostały wypłaty na kwotę blisko 25 tysięcy złotych. W ubiegłym tygodniu złożył zawiadomienie o popełnieniu przestępstwa.

Policjanci wyjaśniają okoliczności tej sprawy i apelują o zachowanie ostrożności w przypadku otrzymania tego typu telefonów.

(el)

eprasa.pl 7f55720833

Pokonaj problemy układu moczowego w 24 h!

# BLOKUJE POPUSZCZANIE MOCZU od 1. zastosowania

## Bezpłatny środek przywraca 100% kontroli nad pęcherzem

**Sprawdź jak odebrać preparat za darmo i zapomnij o nietrzymaniu moczu, jak 16 900 Polaków**

**Wstydliwe popuszczanie, mokre plamy na bieliźnie i częste wizyty w toalecie to już przeszłość. Dzięki nowej kuracji już prawie 17 tysięcy osób pozbyło się uczucia ciągłego parcia na pęcherz i uwolniło się od problemu nietrzymania moczu, odzyskując kontrolę nad pęcherzem oraz komfort życia bez przykrych niespodzianek - a to wszystko w mniej niż 7 dni.**

Konsumencki Lider Jakości 2020

Metoda opatentowana przez brytyjskiego urologa, Thomasa Browna, to prawdziwy przełom w leczeniu krępujących dolegliwości związanych z nietrzymaniem moczu. Aż 98% osób stosujących nową kurację przyznaje, że problemy z niekontrolowanym opróżnianiem pęcherza ustępują już w pierwszych 7 dniach, co oznacza, że każdy może odzyskać panowanie nad pęcherzem, zmniejszyć częstotliwość uciążliwych wizyt w toalecie, pozbyć się wstydu i poprawić jakość codziennego życia bez żadnej ingerencji chirurgicznej – już w tydzień. Jak to możliwe?

## Kuracja usuwa przyczynę problemu

**Thomas Brown,** specjalista ds. urolog

*By zlikwidować problem nietrzymania moczu, potrzebna jest intensywna regeneracja układu moczowego na poziomie komórkowym. Składniki czynne zawarte w nowatorskim preparacie uszczelniają pęcherz, odbudowują błonę śluzową cewki moczowej i wzmacniają mięśnie dna miednicy nawet o 81%, przywracając kontrolę nad odruchem opróżniania pęcherza już w ciągu 24 godzin.*

## Nietrzymanie moczu da się poskromić

Nie ma znaczenia, od jak dawna cierpisz z powodu nietrzymania moczu oraz jaka jest przyczyna tego problemu. Badania dowodzą, że nowa metoda skutecznie eliminuje wszelkie dolegliwości ze strony układu moczowego bez względu na wiek i płeć chorego, a także bez względu na stopień zaawansowania i przyczynę schorzenia. „W każdym przypadku już po 2-3 dniach kuracji parcie na pęcherz ulega złagodzeniu, kończy się niekontrolowane popuszczanie moczu, a czas wytrzymania z pełnym pęcherzem zwiększa się nawet 7-krotnie, co pozwala znacznie wydłużyć czas pomiędzy kolejnymi wizytami w toalecie" – wyjaśnia Brown.

## Efekty już po 24 h

Tak imponująca skuteczność wynika ze zdolności substancji czynnych do hamowania nadreaktywności pęcherza moczowego, dzięki czemu w pierwszej kolejności niwelowane jest uczucie ciągłego parcia na cewkę. Regularne stosowanie preparatu wpływa także na wzmocnienie mięśni dna miednicy, regeneruje i uelastycznia ściany pęcherza oraz poprawia napięcie tkanek budujących układ moczowy. Dodatkowo, wykorzystując naturalne zdolności regeneracyjne organizmu, środek ten pobudza komórki do wzmożonej produkcji estrogenów i testosteronu - związków odpowiedzialnych za przywracanie prawidłowego odruchu opróżniania pęcherza. Właśnie dlatego zwiększenie kontroli nad trzymaniem moczu zauważalne jest natychmiast – już w ciągu pierwszych 24 h.

### KURACJA ZWALCZA NIETRZYMANIE MOCZU:

- **Wysiłkowe** (podczas kaszlu, śmiechu, kichania, wysiłku fizycznego)
- **Naglące** (m.in. nocne mikcje, popuszczanie związane z zapaleniem pęcherza)
- **Z przepełnienia** (najczęściej po porodzie lub w przypadku schorzeń prostaty)

Już 1 dawka preparatu odbudowuje błonę śluzową cewki moczowej, czyniąc ją bardziej **sprężystą i szczelną.**

### *Zdrowy pęcherz już po kilku dawkach*

*Próbowałam różnych środków, ale dopiero nowa kuracja pomogła mi skutecznie, szybko i trwale pozbyć się problemu popuszczania. Po tygodniu kuracji mogłam już swobodnie wyjść na basen, śmiać się i kaszleć bez obaw o niekontrolowany wyciek moczu. Nie muszę też już biegać do WC co 20 minut. Preparat poprawił komfort mojego życia o 200%. Dziękuję.*

Jolanta, 47 lat, Bydgoszcz

### *Nie popuszczam od 2 tygodni*

*Ten preparat jest wspaniały! Przestałam popuszczać w mniej niż 7 dni, a problem do tej pory nie powrócił. Darmowe opakowanie, które dostałam dzięki refundacji podarowałam mojej siostrze – również miała ten wstydliwy problem. Po 6 dniach zadzwoniła do mnie i powiedziała, że przestała odczuwać ciągłe parcie na pęcherz i często biegać do toalety. Dziękuję.*

Maria, 68 lat, Lublin

### *7 dni i po problemie! Dyskretna metoda*

*Było mi wstyd, że będąc silnym i zdrowym mężczyzną muszę mierzyć się z tak krępującą dolegliwością, jaką jest nietrzymanie moczu. Przykre niespodzianki i mokre plamy na bieliźnie odbierały mi pewność siebie i poczucie kontroli nad swoim organizmem. Preparat rozwiązał problem po męsku – wystarczyły 7 dni kuracji i o niekontrolowanym popuszczaniu nie było mowy. Nareszcie wszystko działa jak należy. Polecam!*

Marek, 52 lata, Wałbrzych

## Nigdy więcej popuszczania

Eksperci przekonują, że na rynku nie ma obecnie szybszej i skuteczniejszej, bezinwazyjnej metody leczenia nadwrażliwości pęcherza. Substancjeczynne zawarte w preparacie to w 100% naturalne składniki, które budują odpowiednie napięcie i jędrność tkanek układu moczowego, a kiedy poszczególne odcinki dróg moczowych stają się mocniejsze i bardziej sprężyste, cały układ moczowy staje się szczelniejszy. Efekty kuracji kumulują się z każdym dniem, gwarantując:

### 5 SUPER KORZYŚCI

**Darmowy preparat:**

- Likwiduje problem nietrzymania moczu w 7 dni
- Uszczelnia układ moczowy w 24 h
- Natychmiast zmniejsza parcie na cewkę moczową
- Przywraca 100% kontroli nad pęcherzem
- 7-krotnie wydłuża czas wytrzymania z pełnym pęcherzem

Regulamin - rglmnprmcjpk.com

## Nie zwlekaj – zapanuj nad pęcherzem już dziś

Z programu refundującego skorzystało już prawie 17 tys. osób, które z pomocą kuracji odzyskały kontrolę nad trzymaniem moczu i pozbyły się krępującego popuszczania. Śpiesz się, liczba refundowanych opakowań jest ograniczona.

## ODZYSKAJ PEŁNĄ KONTROLĘ NAD TRZYMANIEM MOCZU!

**Pierwsze 100 osób, które zadzwonią do 25.05.2021 r., otrzyma 100% REFUNDACJI OD PRODUCENTA.**

**71 728 29 99**

pon. – pt. 08:00 – 20:00, sob. – nd. 09:00 – 20:00.
Zwykłe połączenie lokalne bez dodatkowych opłat.

REKLAMOWANE W TV

**ZADZWOŃ TERAZ – PRODUKTY GRATIS CZEKAJĄ!**

REKLAMA ID: 9327

eprasa.pl 7f55720833

# Przedszkolaki nagrodzone za wielkie sprzątanie

FOT. GOK SOSNÓWKA

**Zaangażowanie dzieci w akcję sprzątania gminy zostało docenione przez dorosłych**

**Kwietniowa akcja „Wielkie sprzątanie w Gminie Sosnówka" okazała się wielkim sukcesem dzięki ogromnemu zaangażowaniu dzieci. Dlatego wójt Marcin Babkiewicz i dyrektor Gminnego Ośrodka Kultury odwiedzili przedszkolaków i podziękowali za ich trud.**

– Z okazji Dnia Ziemi, który obchodziliśmy 22 kwietnia, zaprosiliśmy naszych mieszkańców do akcji sprzątania gminy. Zgłosili się także najmłodsi mieszkańcy naszej gminy, czyli dzieci z oddziałów i punktów przedszkolnych w Sosnówce i Motwicy. Dlatego z panem wójtem udaliśmy się do placówek, by wręczyć dzieciom drobne upominki za udział i ogromne zaangażowanie w akcję – opowiada dyrektor GOK w Sosnówce **Jolanta Mikulska**. – Serdecznie dziękujemy dyrekcji szkół oraz paniom przedszkolankom, które nadzorowały sprzątanie najbliższego otoczenia i sporządziły dokumentację fotograficzną wydarzenia – dodaje.

(jlk)

# Gdzie najlepiej kupić paliwo w bardzo dobrej cenie?

Bialska firma Olbenz Sp. z o.o. od lat obsługuje zarówno dużych jak i tych mniejszych klientów. Zajmuje się hurtową sprzedażą paliw z bezpłatnym transportem lub odbiorem własnym z baz paliwowych. Firma oferuje paliwa wysokiej jakości, w atrakcyjnej cenie.

JUSTYNA LESIUK–KLUJEWSKA

FOT. WWW.PIXABAY.COM.PL

**Dzięki zróżnicowanej pojemności autocystern, bialska firma może obsługiwać zarówno mniejsze zamówienia jak i dużych klientów**

Olbenz ściśle współpracuje z PKN Orlen, prowadząc również trzy stacje paliw polskiego lidera, klientom daje to gwarancję najwyższej jakości produktu oraz obsługi klienta. Jest również renomowanym producentem zbiorników na paliwo z tworzyw sztucznych, które służą zarówno do użytku domowego, jak i w przemyśle, rolnictwie oraz transporcie.

Olbenz Sp. z o.o. jest obecnie jedną z najbardziej rozpoznawalnych firm w regionie. Od wielu lat prowadzi hurtową sprzedaż paliw. Jest bezpiecznym dostawcą. Swoim klientom dostarcza paliwa zakupione od największych koncernów oraz wiodących importerów jak np. wspomniany wyżej PKN Orlen.

## Dobra cena

Zamówione paliwa dostarczane są pod wskazany adres. Transport zamówionego towaru jest bezpłatny. Dzięki zróżnicowanej pojemności autocystern bialska firma może obsługiwać zarówno mniejsze zamówienia jak i dużych klientów. W jej ofercie znajdują się: olej napędowy, benzyna Pb95, benzyna Pb98 oraz olej opałowy. Klienci mogą też odebrać paliwo w jednej z baz paliwowych na terenie całej Polski.

## Wysoka jakość

Kolejną gałęzią działalności firmy Olbenz Sp. z o.o. jest sprzedaż zbiorników na paliwo płynne. Jest autoryzowanym przedstawicielem zbiorników firmy Fortis Technology i X-tank, renomowanego producenta zbiorników z tworzyw sztucznych. Produkowane zbiorniki służą zarówno do użytku domowego, jak i do użytku w branżach takich jak: przemysł, rolnictwo oraz transport. Produkty cechują się wysoką jakością dzięki czemu służą latami. Ponadto są w pełni bezpieczne – nie tylko dla zdrowia, lecz także dla środowiska naturalnego. Posiadają wszelkie dopuszczenia i certyfikaty. W ofercie znajdują się zbiorniki o pojemności od 100 do 5000 litrów. Istnieje możliwość łączenia zbiorników, aby uzyskać większe pojemności.

FOT. WWW.FORTISTANK.PL

**Oferowane zbiorniki służą zarówno do użytku domowego jak i do użytku w branżach takich jak: przemysł, rolnictwo oraz transport**

## Zatankuj na stacji

Firma Olbenz Sp. o.o. powstała w 1991 r. Od tamtej pory systematycznie rozbudowuje swoją ofertę. Obecnie oprócz hurtowej sprzedaży paliw i zbiorników na paliwo prowadzi 3 stacje benzynowe pod brandem PKN Orlen. Klienci mogą korzystać ze zmodernizowanej stacji przy ul. Księcia Witolda 15 oraz przy ul. Warszawskiej 128, a także w Bojanówce koło Wohynia, gdzie mają zapewnioną miłą obsługę, szeroki asortyment sklepów i smaczną ofertę gastronomiczną. Przy okazji można również skorzystać z nowoczesnej bezdotykowej myjni samochodowej z bezpieczną dla pojazdu chemią i papierem do osuszania.

Klientów, którzy są zainteresowani współpracą, dotyczącą zakupu paliwa, uzyskaniu rabatu na zakupy ze stacji paliw czy zniżki na myjnię bezdotykową zapraszamy do kontaktu z firmą Olbenz.

REKLAMA ID: 9322

REKLAMA ID: 9220

REKLAMA ID: 8306

REKLAMA ID: 9094

REKLAMA ID: 9125


eprasa.pl 7f55720833

# W grupie producentów jest siła!

**Jeszcze tylko do 31 maja Agencja Restrukturyzacji i Modernizacji Rolnictwa przyjmuje wnioski o wsparcie na „Tworzenie grup producentów i organizacji producentów". Pomoc, jaką mogą otrzymać rolnicy, decydujący się na wspólne działanie, wynosi nawet 100 tys. euro rocznie.**

JUSTYNA LESIUK–KLUJEWSKA

Joanna Sierakowska z Lubelskiego Oddziału Regionalnego ARiMR wyjaśnia, że wnioski o przyznanie dofinansowania należy składać do dyrektora oddziału regionalnego ARiMR. Można to zrobić elektronicznie za pośrednictwem skrzynki podawczej ePUAP albo przesłać przesyłką rejestrowaną, nadaną w placówce Poczty Polskiej, złożyć osobiście lub przez upoważnioną osobę, np. za pośrednictwem wrzutni.

### Nawet 100 tys. euro

Pomoc przyznawana jest w okresie pierwszych 5 lat działania grupy lub organizacji producentów liczonych od dnia jej uznania. Wsparcie stanowi procentowy ryczałt od wartości przychodów netto grupy lub organizacji producentów i wynosi odpowiednio: w pierwszym roku – 10 proc. przychodów netto, w drugim – 9, w trzecim – 8, w czwartym – 7 i w piątym – 6. Maksymalny limit pomocy to 100 tys. euro w każdym roku pięcioletniego okresu przyznania wsparcia.

– Program finansowany z Programu Rozwoju Obszarów Wiejskich na lata 2014-2020 kierowany jest do nowych grup producentów rolnych uznanych od 18 sierpnia 2020 r. Grupy te muszą składać się z osób fizycznych, prowadzących działalność jako mikro, małe lub średnie przedsiębiorstwo. O dofinansowanie mogą starać się również organizacje producentów uznane na podstawie ustawy z 11 marca 2004 r. o organizacji niektórych rynków rolnych albo z 20 kwietnia 2004 r. o organizacji rynku mleka i przetworów mlecznych. Wsparcia nie mogą otrzymać producenci drobiu, wyrobów z mięsa drobiowego i jego podrobów oraz owoców i warzyw – mówi **Joanna Sierakowska**.

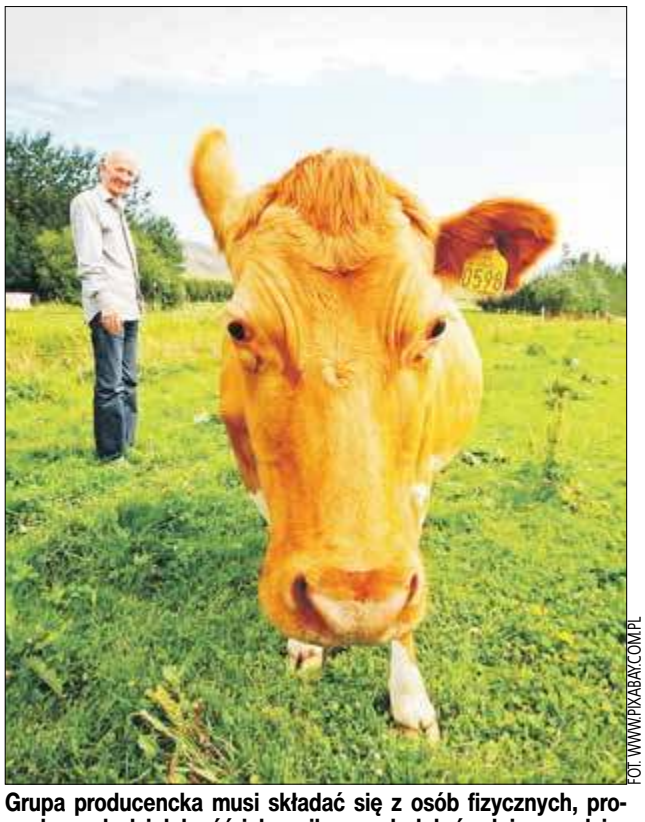
FOT. WWW.PIXABAY.COM.PL

**Grupa producencka musi składać się z osób fizycznych, prowadzących działalność jako mikro, małe lub średnie przedsiębiorstwo.**

### Jak uzyskać środki?

Ubiegający się o wsparcie muszą w pierwszej kolejności uzyskać osobowość prawną wraz z rejestracją w Krajowym Rejestrze Sądowym – Rejestrze Przedsiębiorców. Następnym krokiem jest złożenie wniosku o uznanie za grupę producentów rolnych lub organizację producentów wraz z planem biznesowym do dyrektora oddziału regionalnego ARiMR. Od daty uznania na potencjalnym beneficjencie ciąży obowiązek realizacji zatwierdzonego planu biznesowego. Dopiero wówczas grupa producentów rolnych lub organizacja producentów może złożyć wniosek o przyznanie pomocy finansowej do dyrektora oddziału regionalnego ARiMR. W rejestrach prowadzonych przez dyrektorów oddziałów regionalnych ARiMR znajduje się obecnie 727 grup producentów rolnych posiadających status uznania.

W ramach PROW 2014-2020 sfinalizowano do tej pory osiem naborów wniosków o wsparcie finansowe na „Tworzenie grup producentów i organizacji producentów". Łącznie wpłynęło 487 wniosków. Dla 464 z nich ARiMR wydała decyzję o przyznaniu pomocy na kwotę blisko 632 mln zł.

# Kolejne instalacje OZE

**W miniony czwartek wójt gminy Tuczna Zygmunt Litwiniuk odebrał umowę o dofinansowanie projektu „Instalacja odnawialnych źródeł energii w Gminie Tuczna – 2 etap". W gminie zamontowane zostaną różnego rodzaju instalacje OZE. Tym samym środowisko naturalne będzie czystsze.**

– W ramach tego działania, na potrzeby mieszkańców naszej gminy, zostanie zamontowanych łącznie 119 szt. instalacji OZE takich jak: instalacje fotowoltaiczne – 88 sztuk, kolektory słoneczne – 14 sztuk, pompy ciepła do ogrzewania c.w.u. – 8 sztuk, kotły na biomasę – 9 sztuk. Dodatkowo instalacja fotowoltaiczna zostanie zamontowana także na budynku Zespołu Szkolno–Przedszkolnego w Tucznej – opowiada wójt **Zygmunt Litwiniuk**.

Uroczyste odebranie umowy o dofinansowanie odbyło się 6 maja w lubelskim urzędzie marszałkowskim. Wartość całego projektu wynosi 1 630 042,69 zł, a kwota dofinansowania to 949 413,53 zł. Projekt realizowany będzie w ramach Działania 4.1 Wsparcie wykorzystania OZE Regionalnego Programu Operacyjnego Województwa Lubelskiego na lata 2014-2020.

(jlk)

FOT. UG TUCZNA

**Uroczyste wręczenie umowy o dofinansowanie odbyło się 6 maja w lubelskim urzędzie marszałkowskim**

ROLMECH
SPRZEDAŻ CIĄGNIKÓW ZETOR I MASZYN ROLNICZYCH
• SERWIS • CZĘŚCI ZAMIENNE
tel. 83 372 21 14
600 836 256
doradca handlowy
600 830 368
Żakowola Poprzeczna 1, 21-302 Kąkolewnica
SPORZĄDZANIE WNIOSKÓW W OBSZARZE DOTACJI UNIJNYCH
ZAPRASZAMY DO KONTAKTU!
REKLAMA ID: 9353

ODKRYJ JAKOŚĆ
POZNAJ KOSIARKI JOHN DEERE
DO 4 LAT* OCHRONY
TERAZ W OFERCIE 10 RAT 0%!
JOHN DEERE FINANCIAL
RRSO wynosi 0%
SPRAWDŹ SZCZEGÓŁY!
Agrotechnika
Cicibór Duży 86
21-500 Biała Podlaska
tel. 83 343 24 71
ul. Radzyńska 20c
21-400 Łuków
tel. 25 644 02 75
WWW.AGROTECHNIKA.NET
JOHN DEERE
Dotyczy indywidualnego użytkowania w prywatnym ogrodzie. W przypadku komercyjnego zastosowania X300 i X500 gwarancja wynosi 12 miesięcy, bez ograniczeń godzinowych.
REKLAMA ID: 9078

NEW HOLLAND AGRICULTURE
Księżopolski
AUTORYZOWANY DEALER NEW HOLLAND
STYRZYNIEC
(trasa Międzyrzec Podlaski - Biała Podlaska)
OD 12 LAT NR 1 W POLSCE LIDER SPRZEDAŻY
• MODERNIZACJA GOSPODARSTW ROLNYCH - OBSZAR D CZERWIEC 2021
• PREMIE DLA MŁODYCH ROLNIKÓW (150 TYS. ZŁ) do 29 maja 2021
• RESTRUKTURYZACJA MAŁYCH GOSPODARSTW (60 TYS. ZŁ) do 29 maja 2021
• Wypełniamy wnioski do ARiMR!
• Kompleksowa obsługa w zakresie wniosków z ARiMR na zakup maszyn rolniczych
• Atrakcyjne ceny na ciągniki i maszyny rolnicze
• Oryginalne części zamienne
• Finansowanie fabryczne już od 0%
Oddział: Styrzyniec ul. Słoneczna 100, 21-500 Biała Podlaska
tel: 728 312 951 agro.biala@pwksiezopolski.pl
602 608 332 www.pwksiezopolski.pl
ALIMA DIECI HYDRAMET JOSKIN KUHN UNIA i wiele innych
REKLAMA ID: 9278

eprasa.pl 7f55720833

Starosta do radnych PiS: „Kury wam szczać prowadzać, a nie politykę robić”

# Starosta Filipiuk ruga radnych niczym marszałek Piłsudski

**POWIAT BIALSKI** Były cytaty z marszałka Józefa Piłsudskiego i dźwięki roty w wykonaniu dyrektorki Polskiej Harcerskiej Szkoły Społecznej w Brześciu, puszczane z telefonu. Nie było za to głosowania apelu radnych PiS, w sprawie tego co się dzieje z polską szkołą w Brześciu. – Dajecie się wkręcać w dziwne akcje, które szkodzą naszym rodakom tam na wschodzie – komentował działania radnych Prawa i Sprawiedliwości starosta Mariusz Filipiuk.

JOANNA DANIELEWICZ

FOT. ADAM TROCHIMIUK

**Starosta Mariusz Filipiuk do radnych PiS: – Robicie z siebie wielkich polityków międzynarodowych. Bijecie pianę zamiast zostawić to dyplomacji polskiej.**

FOT. WIKIPEDIA

**Powiem wam to, co mówił marszałek Józef Piłsudski: „Kury wam szczać prowadzać, a nie politykę robić” – ganił radnych starosta**

Polska Harcerska Szkoła Społeczna w Brześciu działa od 6 lat. Powstała pod skrzydłami Forum Polskich Inicjatyw Lokalnych w Brześciu. Tworzą ją nauczyciele i rodziny polskie obwodu i miasta Brześć. Działalność placówki stanęła pod znakiem zapytania na początku marca. Wówczas aresztowana została jej dyrektorka Anna Paniszewa. „10 marca 2021 r. prokuratura miejska wszczęła postępowanie karne na podstawie części 3 art. 130 Kodeksu karnego Republiki Białorusi w związku z tym, że grupa osób dokonała umyślnych działań mających na celu podżeganie do etnicznych i etnicznych. Nienawiść i niezgoda religijna ze względu na przynależność narodową, religijną, językową i inną przynależność społeczną, a także świadome działania na rzecz rehabilitacji nazizmu.” – pisano w komunikacie prokuratury brzeskiej, zamieszczonym 18 marca na stronie internetowej Prokuratury Generalnej Republiki Białoruś. „Prokuratura Brzeska skierowała pozew do Sądu Gospodarczego obwodu brzeskiego o likwidację osoby prawnej Polskaya Shkola LLC (pisownia oryginalna – przyp. red.) w związku z rażącym naruszeniem prawa, które wyrządziło szkodę państwu i interesom publicznym.” – brzmiała kolejna część komunikatu.

Następstwem tego pozwu stała się decyzja sądu gospodarczego w Brześciu z 19 kwietnia. Jak podaje portal kresy24.pl: „Formalnym powodem, na który powoływała się prokuratura, składając wniosek o likwidację „Polskiej Szkoły” było „rażące naruszenie prawa, które wyrządziło szkodę państwu i interesom publicznym.”

„Pod szyldem świadczenia usług informacyjnych oraz kulturalno–oświatowych przy udziale co najmniej 20 niepełnoletnich mieszkańców Brześcia gloryfikowano zbrodniarzy wojennych, włącznie z Romualdem Rajsem, znanym pod pseudonimem Bury” – napisali natomiast brzescy prokuratorzy w uzasadnieniu pozwu o likwidację polskiej placówki edukacyjnej, cytowanym przez kresy24.pl. Portal przypomina również, że Anna Paniszewa w areszcie przebywa od 12 marca „pod zarzutem „rehabilitacji nazizmu”. Grozi jej wyrok od 5 do 12 lat pozbawienia wolności.”

Nieprawomocna decyzja sądu w Brześciu jest taka, że szkoła ma zakończyć działalność do 19 lipca. Czas na odwołanie od wyroku wynosi 15 dni.

## Apel niegłosowany

Z miastem Brześć od lat ściśle współpracuje powiat bialski. Radni klubu PiS już w marcu przygotowali apel, który proponowali przyjąć w formie uchwały na posiedzeniu rady. – To apel do naszych partnerów w Brześciu, żeby zainteresowali się losem uczniów tej szkoły, bez rozstrzygania, czy działania władz Białorusi są w tej sprawie słuszne, czy nie – mówił Słowu Podlasia **Janusz Skólimowski**, wicestarosta bialski i szef struktur powiatowych PiS. – Szanujemy odrębność państwową i uważamy, że od prowadzenia polityki międzynarodowej są władze państw, my natomiast jako samorząd chcemy tylko zwrócić się do naszych partnerów samorządowych o zainteresowanie się sytuacją, w miarę ich możliwości.

Wicestarosta przewidywał wówczas, że przygotowany przez klub PiS dokument może być procedowany na najbliższej sesji rady powiatu. – Oczywiście jesteśmy gotowi do dyskusji i wprowadzenia proponowanych zmian, jeśli będą one racjonalne. Uważam natomiast, że taki dokument powinien zostać przyjęty, nawet jeśli będzie to gest symboliczny, bo to sygnał, że nie jesteśmy obojętni na to co się dzieje – zaznaczał wicestarosta, dodając że realnie należałoby rozważyć możliwość kształcenia uczniów z zamykanej szkoły w szkołach prowadzonych przez powiat bialski. – Mamy takie możliwości – zapewniał.

Jednak podczas sesji pod koniec kwietnia projekt głosowania stanowiska przygotowanego przez radnych PiS został zdjęty z porządku obrad. – Jedyny sposób, żeby nie głosować nad tym apelem, to po prostu zdjąć go z porządku obrad i przegłosować, że nie ma dyskusji i to zrobiliście – nie krył oburzenia radny PiS **Marian Tomkowicz**. – Zdjęcie tego apelu pozwoliło wam nie głosować przeciw. Na komisjach jednak niektórym udało się zagłosować przeciw, w tym przewodniczącemu komisji edukacji, co jest nie do pomyślenia. Pani Anna Paniszewa jest bardzo znana w naszym powiecie i obwodzie brzeskim. W więzieniu w Mińsku przebywa od półtora miesiąca. Myśmy prosili, żeby zwrócić się do naszych partnerów z prośbą, żeby się ujęli za panią Paniszewą i polską szkołą. Wszyscy przecież żywimy dobre uczucia do naszych partnerów w Brześciu. Jeździliśmy tam z delegacjami, realizujemy wspólne projekty. Nas to, co się dzieje, bardzo boli, a mnie jest bardzo przykro, że nie chcieliśmy na ten temat podyskutować. Ja się nigdy nie spotkałem z tym, żeby zamykać usta radnym i nie pozwolić podyskutować. Ja się z tym nigdy nie zgodzę. Bardzo źle się tam dzieje naszym Polakom, jest im bardzo ciężko. Białorusini muszą sobie zdawać sprawę, że mamy wspólną historię, że tam są nasze rodziny. Moim zdaniem koniecznym jest żebyśmy się odezwali w tym temacie. Być może gdybyśmy wystosowali jakiś apel, to może tam by wiedzieli, że nas z tego powodu bolą serca.

## Lepiej sprowadzić dzieci

Wystąpienie radnego Tomkowicza starosta nazwał jednak hipokryzją, a zaprezentowanie podczas niego nagrania roty śpiewanej przez Annę Paniszewę graniem na emocjach radnych. – My z wielkim szacunkiem podchodzimy do Anny Paniszewy, ale na razie mamy za mało informacji, co się stało, z jakiego powodu została aresztowana. To co robisz to czysta propaganda. Ilu ludzi ostatnio zostało aresztowanych w naszym kraju za to, że protestowali? – zbijał argumentację radnego starosta **Mariusz Filipiuk**. – Ty mi włączasz rotę? Dajecie się wkręcać w dziwne akcje, które szkodzą naszym rodakom tam na wschodzie. Powiem wam to, co mówił marszałek Piłsudski: „Kury wam szczać prowadzać, a nie politykę robić”. Robicie z siebie wielkich polityków międzynarodowych. Bijecie pianę zamiast zostawić to dyplomacji polskiej – dodał starosta.

Przewodniczący rady powiatu zapewniał natomiast, że dyskusja dotycząca reakcji samorządu powiatu bialskiego na to, co dzieje się na Białorusi, z pewnością wróci. – Czekamy na odpowiedź z MSZ. W tym apelu (stanowisku przygotowanym przez klub radnych PiS – przyp. red.) pewne kwestie są przemycane między wersami i idą w kierunku ostrego apelu przyjętego w Białymstoku. Dziś czas na ułańską fantazję w stosunkach międzynarodowych minął. Dziś jest czas na pragmatyzm. Moim zdaniem im dyplomacja działa ciszej, tym lepiej – mówił przewodniczący rady powiatu **Mariusz Kiczyński**.

Natomiast radny klubu PSL, **Marek Sulima** miał inną propozycję. – Pomóżmy dzieciom na wakacje zjechać do naszych gospodarstw. Trzeba pomóc finansowo, a dyplomacja niech działa w ciszy – stwierdził zapowiadając, że sam może przyjąć grupę dzieci na wakacje. Natomiast kolegę z klubu PiS ostrzegł nie przebierając w słowach: – Wie pan, co sobie zrobią tam z tym waszym apelem? Ochroniarz Łukaszenki sobie nim tyłek podetrze!

**Daniel Dragan**, wiceprzewodniczący rady powiatu stoi na stanowisku, że konkretnym działaniem byłaby propozycja edukacji w Polsce. – Posiadamy do tego zarówno odpowiednie zaplecze jak również niezbędne kompetencje – potwierdza stanowisko wicestarosty, choć przypomina, że nie jest to łatwe z punktu widzenia prawa. – Sprawę, niestety komplikuje fakt, że od 2017 samorządy lokalne zostały wyłączone z działań na rzecz Polonii przez ówczesnego marszałka Senatu Stanisława Karczewskiego z PiS–u. Będziemy apelować do Ministerstwa Spraw Zagranicznych o zmianę tych zapisów – zapowiada.

eprasa.pl 7f55720833

Sesja nadzwyczajna w sprawie śledztwa CBA w bialskim magistracie nie przyniosła przełomu

# Sesja jak komisja śledcza

**BIAŁA PODLASKA** Zwołana na wniosek radnych PiS sesja nadzwyczajna nie przyniosła odpowiedzi na pytania, co takiego dzieje się w magistracie, że pracą jego urzędników zainteresowało się CBA. Radni wnioskodawcy nie potrafili skłonić urzędników do dogłębnych wyjaśnień, związanych ze sprawą. Urzędnicy stoją na stanowisku, że w urzędzie żadnej kontroli śledczych nie ma, bo zarzuty usłyszał jeden urzędnik i magistrat nie ma wiedzy, o co dokładnie w sprawie chodzi.

FOT. JOANNA DANIELEWICZ

**Urzędnicy przez trzy godziny odpowiadali na pytania zadawane przez radnych w sprawie postepowania CBA**

JOANNA DANIELEWICZ

Przypomnijmy, że pod koniec kwietnia CBA poinformowało o śledztwie i zarzutach postawionych urzędnikom miasta i gminy Biała Podlaska. Śledztwo dotyczy podejrzenia przekroczenia uprawnień i niedopełnienia obowiązków przez pracowników urzędu miasta w Białej Podlaskiej oraz urzędu gminy w Białej Podlaskiej w związku z prowadzonymi przetargami. Ustalenia śledczych wskazują, że przekazywali oni przedsiębiorcom informacje poufne, dotyczące planowanych inwestycji w zakresie infrastruktury drogowej, w tym przebudowy i remontu dróg, zatok autobusowych czy ścieżek rowerowych. Jak podaje CBA, faworyzując oferentów, mieli uzgadniać z nimi opis przedmiotu zamówienia, kwotę przeznaczoną na realizację inwestycji oraz wymagania związane z planowanymi zadaniami, stawiając ich w uprzywilejowanej pozycji względem innych potencjalnych wykonawców. Działali tym samym w celu osiągnięcia korzyści majątkowej przez firmy, które dzięki temu wygrywały przetargi.

Jedynym funkcjonariuszem publicznym, wobec którego, prócz poręczenia majątkowego zastosowano również zawieszenie w czynnościach jest pracownik magistratu. To wieloletni pracownik wydziału inwestycji, który odpowiada za nadzór nad przygotowywaniem przetargów, ich przebiegiem oraz realizacją inwestycji. – Uznaliśmy, że urzędnik ten musi zostać odsunięty od pracy. Zarzuca mu się bowiem nieprawidłowości przy sześciu przetargach, podczas gdy pozostali dwaj panowie mają po jednym – wyjaśniał **Jacek Drabarek**, zastępca prokuratora okręgowego w Lublinie i kierownik bialskiego ośrodka zamiejscowego tej prokuratury.

### Prawica pyta

Spotkania w celu wyjaśnienia tego, co dzieje się wokół miejskich przetargów zażądali radni klubu Zjednoczonej Prawicy w radzie miasta. Na spotkanie wyznaczone przez prezydenta jednak nie przyszli. Złożyli wniosek o zwołanie sesji nadzwyczajnej i ta się odbyła. Radni Prawicy pytali: czy przesłuchiwany w sprawie był prezydent miasta, w ilu przetargach pracował inspektor, który usłyszał zarzuty? Czy należy się obawiać kolejnych zatrzymań? Czy wyniki przetargów nie wzbudzały żadnych podejrzeń? Czy inspektor otrzymywał nagrody i premie za swoją pracę? – My tu nie chcemy wyroków ferować, że urzędnik jest winien. My chcemy dopytać, czy dzieje się jeszcze coś niepokojącego – mówił **Henryk Grodecki**, radny ZP. Więc w orbicie zainteresowania radnych ZP były też inwestycje na III etap ul. Warszawskiej i dojazdów do tunelu, którym poświęcili gros swoich zapytań.

FOT. ADAM TROCHIMIUK/ARCHIWUM

**– Będziemy zadawali dalsze pytania na podstawie wniosku o udostępnienie dostępu do informacji publicznej – zapewnia Dariusz Litwiniuk, szef klubu Zjednoczonej Prawicy w radzie miasta**

– Jestem związany z radą miasta od ponad 30 lat, jako zastępca prezydenta od 14 lat. Ja na takiej sesji jeszcze nie byłem – komentował grad pytań radnych Prawicy **Waldemar Godlewski** (KO), wiceprzewodniczący rady miasta. – Wymienię Dariusza Litwiniuka, który dziś zabrał już 9 razy głos, a do końca sesji jeszcze daleko i Marka Dzyra. Szanowni panowie radni i nie tylko wy, jesteście nieprzygotowani do tej sesji. Zabieracie głos tylko dlatego, że wiecie, że sesja jest nagrywana. Nie postawiliście żadnego pytania, związanego z tematem sesji. Tak nie może być, my jesteśmy radnymi po to, żeby miastu pomagać, naczelnikom pomagać, prezydentom pomagać, a nie sobie dowalać, nie na tej sali. Ma pan pytanie, idzie pan do naczelnika i zadaje pytanie.

**Jan Jakubiec**, szef klubu Biała Samorządowa również nie był zadowolony z przebiegu obrad. – My jako Biała Samorządowa nie bierzemy dziś udziału w tej dyskusji, bo jej efektem nie będzie więcej chodników, ani ulic, ani trawników nawet. Niczego nie będzie w mieście. Natomiast mieszkańcy śledzą transmisję tej sesji i oto jaki do mnie dotarł właśnie głos: „Płakać się chce, słuchając tej sesji. Tyle spraw w mieście, tyle problemów...” – cytował otrzymany wpis radny.

Przewodniczący rady miasta, który w momencie, gdy zwoływał na wniosek radnych PiS sesję nadzwyczajną, apelował o merytoryczny przebieg obrad. W ich trakcie również nie powstrzymał się jednak od komentarza: – Odnoszę wrażenie, że to już nie jest sesja, tylko posiedzenie komisji śledczej. Jeśli jakaś grupa radnych chciałaby doraźnej komisji, która miałaby zająć się przetargami w naszym mieście, to statut miasta przewiduje powołanie takiej komisji. Nic też nie stoi na przeszkodzie, by złożyć wniosek do przewodniczącego komisji rozwoju gospodarczego i budżetu, by przeprowadzić debatę na temat inwestycji w naszym mieście. Nic nie stoi na przeszkodzie, by posiedzenie takiej komisji było transmitowane. Nie rozumiem, czemu nie możemy korzystać z prostych zasad opisanych w naszym statucie. Poza tym ustawodawca wzmocnił rolę kontrolną rady miasta, dając możliwość kontroli radnemu. Macie możliwość składania wniosków, zapytań i kontroli w urzędach samorządu i jego spółkach. Od dzisiejszych pytań i odpowiedzi na tej sesji niczego w mieście nie przybędzie – dyscyplinował radnych **Bogusław Broniewicz**.

### Zdziwieni zainteresowaniem służb

Jak poinformował radnych sekretarz UM Biała Podlaska, Andrzej Kucaba, 20 kwietnia funkcjonariusze CBA przedstawili postanowienie prokuratora o żądaniu wydania rzeczy. Na liście znalazły się następujące dokumenty: statut miasta z 2020 roku, zakres obowiązków służbowych inspektora inwestycji, dokumentacja ścieżki rowerowej i chodnika wzdłuż ul. Sidorskiej, dokumentacja zatok autobusowych przy ul. Kościuszki, Sidorskiej i Akademickiej, dokumentacja inwestycji na ul. Armii Krajowej, inwestycji związanej z III etapem ul. Warszawskiej, dokumentów związanych z przetargami na prace na ul. Batorego i ul. Francuskiej. – Wydaliśmy uwierzytelnione kserokopie. W tym czasie funkcjonariusze CBA przeszukali miejsce pracy inspektora, w jego obecności – dodał **Andrzej Kucaba**. – 23 kwietnia do urzędu wpłynęło postanowienie prokuratora o zastosowaniu poręczenia majątkowego i zawieszeniu w czynnościach służbowych inspektora.

Tymczasem prezydent **Michał Litwiniuk** na sesji, jak mantrę powtarzał to, co przekazuje do mediów od momentu upublicznienia informacji o prowadzonym dochodzeniu. – W pięciu przetargach uzyskaliśmy oferty niższe niż kosztorysy inwestorskie. Dziwi nas dlaczego te przetargi wzbudziły zainteresowanie służb, skoro miasto na nich skorzystało – zapewnia prezydent i dodaje: – Nadzór nie jest inny, niż ten za czasów poprzedniego prezydenta. Zarzuty otrzymał jeden z jedenastu pracowników wydziału inwestycji, jeden z ponad dwustu zatrudnionych w urzędzie.

**– Odnoszę wrażenie, że to już nie jest sesja, tylko posiedzenie komisji śledczej. Od dzisiejszych pytań i odpowiedzi na tej sesji niczego w mieście nie przybędzie – dyscyplinował radnych Bogusław Broniewicz**

Narrację prezydenta wzmacniał mec. **Przemysław Bałut**, świadczący w urzędzie obsługę prawną. – Jest prowadzone postępowanie w sprawie przeciw jednemu z urzędników miejskich, inspektorowi drogowemu. On dostał konkretne zarzuty i tylko on. Nie ma kontroli jako takiej CBA w urzędzie Miasta. Miasto nie ma ani postępowania w sprawie, ani nie jest objęte jakąkolwiek kontrolą. Taki dokument byśmy otrzymali, jeśli była kontrola CBA w sprawie początków realizacji stadionu, to otrzymaliśmy taki dokument i odpowiadaliśmy na konkretne pytania CBA. W tym wypadku nie mamy czegoś takiego. CBA przysłało nam jedynie postanowienie o przedstawieniu zarzutów konkretnej osobie i o tym, że ten urzędnik został na czas postępowania zawieszony w czynnościach służbowych. Nic się więcej nie dzieje i nic w tej sprawie więcej nie wiemy. Nie znamy również stanowiska tego urzędnika, czy on się przyznał, czy nie. Czy złożył wyjaśnienia, jeśli tak, to jakiej treści. Na tym etapie żadne inne postępowanie się nie toczy – wyjaśniał mecenas.

### Będzie audyt i kontrola radnych

Prezydent przyznał natomiast, że zarządził w urzędzie audyt. Za jego przeprowadzenie odpowiada kierownik wydziału audytu, Joanna Melańczuk. – Myślę że skupimy się w nim nad zasadami przestrzegania uczciwej konkurencji, równego traktowania, proporcjonalności i przejrzystości w losowo wybranych zamówieniach publicznych. Celem jest sprawdzenie, czy system przetargowy działa sprawnie, a nie wyłapanie błędów poszczególnych urzędników, bo wiadomo, że najsłabszym ogniwem systemu zawsze jest urzędnik. Zechcę skupić się na sprawdzeniu, czy przestrzegane są przepisy ustawy prawo zamówień publicznych oraz przepisy wykonawcze do tej ustawy, a także wewnętrzne procedury. Mam tu na myśli regulamin zamówień publicznych, wprowadzony zarządzeniem przez prezydenta, w którym uregulowane są zagadnienia, których nie doprecyzowują przepisy ustawowe i rozporządzenia. Skupię się na tym, czy ogłoszenia o przetargach nie zawierają zapisów zniechęcających jakiejś grupy oferentów, czy zapisy nie łamią zasady równego traktowania i konkurencyjności, czy nie zachodziły przesłanki, że np. członkowie komisji przetargowych powinny być wyłączeni z uwagi na powiązania z którymś z oferentów – przedstawiła plan audytu **Joanna Melańczuk**, zapewniając, że wyniki swojej pracy przedstawi radnym.

Zjednoczona Prawica swojego dochodzenia jednak nie zawiesza. – Będziemy zadawali dalsze pytania na podstawie wniosku o udostępnienie dostępu do informacji publicznej. W oparciu o wnioski, płynące z przestudiowania dokumentacji, będziemy podejmować dalsze czynności, mające na celu wyjaśnienie całej sprawy – zapowiada szef klubu ZP w radzie miasta, **Dariusz Litwiniuk**.

eprasa.pl 7f55720833

Nasze samorządy wchodzą we współpracę ponadlokalną, aby zdobyć unijne dofinansowanie

# Do wzięcia jest 700 milionów

**POWIAT PARCZEWSKI** Nawet 700 mln zł może trafić do samorządów z powiatu parczewskiego w ramach nowego rozdania pieniędzy z Unii Europejskiej w latach 2021–2027. Jednak o pieniądze będą mogły starać się wyłącznie samorządy należące do grup partnerskich. Niektóre nasze gminy już podpisały porozumienie o współpracy.

TOMASZ WACHULSKI

Partnerstwo dla Traktu Jagiellońskiego – tak nazywa się porozumienie, jakie w środę 5 maja zawarli przedstawiciele sześciu samorządów. Partnerską umowę podpisali burmistrz gminy Parczew oraz wójtowie Siemienia, Sosnowicy i Dębowej Kłody w powiecie parczewskim, a także wójtowie gmin Uścimów i Ostrów Lubelski w powiecie lubartowskim. Takie porozumienie o współpracy jest niezbędne, aby którykolwiek z tych samorządów mógł ubiegać się o unijne dofinansowanie przez najbliższe sześć lat. Teraz włodarze przygotują specjalną strategię, w której określą kierunki rozwoju i najpilniejsze potrzeby inwestycyjne.

– Bez porozumienia i wspólnej strategii żadna gmina nie dostanie środków finansowych samodzielnie. Dlatego podpisaliśmy porozumienie o partnerstwie. Wszystkie gminy podjęły już stosowną uchwałę w tej sprawie – wyjaśnia **Janusz Tryniecki**, kierownik referatu rozwoju i promocji gminy Parczew.

Parczew będzie miał aż trzy furtki, aby pozyskać pieniądze z Unii Europejskiej. Pierwsza to zawarte w ubiegłym tygodniu porozumienie partnerskie. Drugą będzie Miejski Obszar Funkcjonalny, który został stworzony dla miast z naszego województwa. Gmina Parczew tworzy go z gminą Siemień, bo z nią łączy ją najwięcej. Ostatnią z możliwości pozyskania wsparcia będzie Regionalny Program Operacyjny, który funkcjonował też w minionych latach. Gminy, które do MOF nie należą będą miały szansę na wsparcie tylko jako członek grupy partnerskiej i z RPO.

FOT. URZĄD MIEJSKI W PARCZEWIE

**Przedstawiciele sześciu samorządów, w tym czterech z powiatu parczewskiego podpisali porozumienie o współpracy. Bez zrzeszenia się w grupie gminy nie mogłyby ubiegać się o pieniądze z nowego rozdania funduszy z Unii Europejskiej**

O jakie kwoty i na jakie zadania będą wnioskowali nasi samorządowcy? – Trudno na dzisiaj wskazać, jakie inwestycje będą realizowane w naszych samorządach, z tego nowego rozdania, z unijnego budżetu. A to dlatego, że dopiero prowadzone są rozmowy i negocjacje. Pierwsze decyzje, tak myślę, że powinniśmy poznać za kilka tygodni. Pewne jest tylko to, że pieniądze do wzięcia będą ogromne, bo 700 mln zł, które prawdopodobnie przypadną na powiat parczewski to jest niewyobrażalna suma. Naprawdę wiele może się u nas zmienić – dodaje Janusz Tryniecki.

Dlaczego w podpisanym porozumieniu partnerskim nie uczestniczą wszystkie gminy z powiatu parczewskiego? – Wyszliśmy z inicjatywą integracji samorządów położonych wzdłuż historycznego Traktu Jagiellońskiego wiodącego z Krakowa do Wilna. Fragment tego traktu, który najbardziej nas zainteresował położony jest między Ostrowem Lubelskim a Parczewem. Stąd też porozumienie z tymi gminami. Niewątpliwym atutem tego porozumienia jest to, że w strategii rozwoju województwa lubelskiego w ramach Obszaru Strategicznej Interwencji Polesie, Trakt Jagielloński został zapisany jako jeden z kluczowych elementów rozwoju, dla województwa lubelskiego. Dlatego będziemy starali się pozyskać jak najwięcej środków na inwestycje i rozwój usług społecznych oraz pomoc przedsiębiorcom z terenu naszych gmin – wyjaśnia burmistrz Parczewa **Paweł Kędracki**.

Liczy, że końcowym efektem tych działań będzie pojawienie się nowego produktu turystycznego na mapie województwa. Ma nadzieję, że inwestycje, jakie zostaną zrealizowane w partnerskich gminach poprawią jakość życia mieszkańców i uatrakcyjnią je turystycznie.

## Szpital z dużym długiem

**POWIAT PARCZEWSKI Nie jest dobrze w parczewskim szpitalu. Lecznica zadłużyła się ponad dozwolony poziom. Podczas najbliższej sesji rady powiatu parczewskiego pełniący obowiązki dyrektora w placówce Ryszard Kielar ma przedstawić plan naprawczy.**

Próbowaliśmy dowiedzieć się, jak duże jest zadłużenie Samodzielnego Publicznego Zespołu Opieki Zdrowotnej w Parczewie. Udało nam się ustalić jedynie, że dług ten na koniec ubiegłego roku wynosił prawdopodobnie ponad milion złotych. Chcieliśmy też dopytać, jakie działania naprawcze zostaną wprowadzone w lecznicy i od kiedy. Zadzwoniliśmy w tej sprawie do starosty Janusza Hordejuka, ale odesłał nas do dyrektora SP ZOZ.

– Jest najlepiej zorientowany w sprawie, bo opracowany plan będzie referował radnym podczas najbliższego posiedzenia. Udzieli szczegółowej odpowiedzi – poinformował nas starosta **Janusz Hordejuk**. Kilkukrotnie próbowaliśmy skontaktować się z Ryszardem Kielarem, ale nie miał czasu, aby z nami porozmawiać.

(TWA)

## Świetlica w Wierzbówce musi poczekać

**PARCZEW Miasto nie dostanie dodatkowych pieniędzy na budowę świetlicy wiejskiej w Wierzbówce. Środki, jakie wcześniej otrzymało na to zadanie, zostaną przesunięte na inwestycje służące dzieciom i młodzieży.**

Przed tygodniem informowaliśmy, że burmistrz deklarował podczas sesji, iż wystąpi do premiera RP z wnioskiem o zwiększenie wsparcia na miejskie projekty „Parczew dzieciom – poprawa infrastruktury szkolnej i sportowej" i „Budowa strażnicy OSP w Wierzbówce wraz zapleczem oraz świetlicą wiejską".

Przypomnijmy, że o pieniądze na te zadania gmina starała się w Rządowym Funduszu Inwestycji Lokalnych.

FOT. UM PARCZEW

**Mieszkańcy Wierzbówki muszą jeszcze poczekać na budowę remizo-świetlicy. Kwota pół miliona złotych, jaką miasto pozyskało na ten cel została przesunięta na inwestycje, które posłużą dzieciom i młodzieży**

Pierwszy projekt zakładał budowę strefy sportowo-rekreacyjnej wraz z zagospodarowaniem terenu przy Szkole Podstawowej nr 3 w Parczewie, budowę boiska wielofunkcyjnego przy Zespole Placówek Szkolnych w Przewłoce oraz budowę placu zabaw przy ul. 11 Listopada w Parczewie. To zadanie wycenione było na 2 mln 365 tys. zł. Miasto ubiegało się o 2 mln 128 tys. 500 zł wsparcia, a dostało jedynie 500 tys. zł. Z kolei budowa strażnicy OSP w Wierzbówce wraz zapleczem oraz świetlicą wiejską miała kosztować 1 mln 704 tys. zł. Burmistrz wnioskował o 1 mln 533 tys. zł, dofinansowania zaś otrzymał zaledwie 530 tys. zł.

Na dodatkowe pieniądze z budżetu państwa nie ma jednak najmniejszych szans, a przynajmniej nie w takiej kwocie, jakiej miasto potrzebuje. Ustalono, że wykonany zostanie taki zakres prac, na jaki wystarczy funduszy.

– Zdecydowaliśmy o przesunięciu środków ze świetlicy w Wierzbówce na projekt „Parczew dzieciom – poprawa infrastruktury szkolnej i sportowej". Wybudujemy ogólnodostępny plac zabaw przy ulicy Spółdzielczej w Parczewie, boisko przy Szkole Podstawowej nr 3 w Parczewie oraz boisko w Przewłoce – poinformował w ubiegłym tygodniu burmistrz **Paweł Kędracki**.

Wniosek o dofinansowanie na inwestycję w Wierzbówce ponownie zostanie złożony w najbliższym naborze.

(TWA)

## Rozdadzą zaległe tytuły Lidera Przedsiebiorczości

**PARCZEW W środę, 12 maja dowiemy się, kto zdobędzie zaszczytny tytuł Lidera Przedsiębiorczości Powiatu Parczewskiego za 2019 rok.**

W trzech kategoriach zgłoszono 10 lokalnych przedsiębiorców i rolników. Rozstrzygnięcie miało nastąpić 19 marca ubiegłego roku, ale z powodu pandemii koronawirusa galę odwołano. Potem jeszcze kilkakrotnie wyznaczano termin wydarzenia i odkładano je w czasie. Władze powiatu nie chcą dłużej czekać i podczas najbliższej sesji ogłoszą, kto tym razem swoją działalnością zasłużył na statuetkę.

– Aby nie robić wielkiego zgromadzenia zaprosimy na sesję tylko tych, którzy mają być docenieni – wyjaśnia wicestarosta **Artur Jaszczuk**.

Patronem medialnym konkursu Lider Przedsiębiorczości Powiatu Parczewskiego jest Słowo Podlasia.

(TWA)

## Lejno uczciło styczniowego bohatera

**GMINA SOSNOWICA Duży drewniany krzyż oraz tablica informacyjna postawione ku pamięci Kazimierza Bogdanowicza, uważanego przez lokalną społeczność za bohatera Powstania Styczniowego, zostały poświęcone w Lejnie.**

Mimo pandemii i wciąż jeszcze obowiązujących obostrzeń wielu okolicznych mieszkańców przyszło, aby wziąć udział w uroczystym poświęceniu krzyża i tablicy, na której opisano wydarzenia z 1863 roku. Lokalnego bohatera wspominano nie tylko podczas modlitwy. Upamiętniono go również występami artystycznymi w wykonaniu Towarzystwa Przyjaciół Ziemi Uścimowskiej oraz uczennic należących do ogniska muzycznego, działającego przy Gminnym Ośrodku Kultury. Zaśpiewały: Nikola Grzywaczewska, Alicja Lipczyńska i Aleksandra Kuźmicz. Ponadto przy krzyżu złożono wieńce i zapalono znicze.

**W uroczystościach udział wzięli nie tylko samorządowcy, ale również wielu okolicznych mieszkańców**

Kazimierz Bogdanowicz urodził się w 1837 roku. Wychował się w rodzinnym majątku w Nadrybiu. Był polskim szlachcicem i dowódcą wojsk polskich podczas powstania styczniowego, rozstrzelanym ostatecznie w Lublinie 9 marca 1863 roku. Był też szwagrem Józefa Seweryna, właściciela wielkiego majątku w Lejnie. To prawdopodobnie on Kazimierzowi i jego bratu Janowi postawił krzyż z tabliczką po zakończonym powstaniu styczniowym. Po upływie lat krzyż i tabliczka jednak przepadły. Mieszkańcy gminy Sosnowica postanowili na nowo upamiętnić Bogdanowicza. Nowy krzyż i tablicę poświecono 3 maja.

ZDJĘCIA UG SOSNOWICA

**Kazimierz Bogdanowicz, uczestnik Powstania Styczniowego został na nowo upamiętniony w Lejnie**

(TWA)

eprasa.pl 7f55720833

Mimo braku wsparcia z rządowego funduszu miasto nie zwalnia z inwestycjami. Trwają remonty kina i pałacu oraz modernizacje ulic

# Miasto bez pieniędzy od rządu

**MIĘDZYRZEC PODLASKI**
Miasto obeszło się smakiem w ostatnim rozdaniu pieniędzy w ramach Rządowego Funduszu Rozwoju Dróg. Mimo tego, że komisja przy wojewodzie wysoko oceniła wnioski samorządu, te nie znalazły się ostatecznie nawet na liście rezerwowej.

PAULINA CHODYKA-ŁUKASZUK

Pod koniec kwietnia ogłoszono listy wniosków, przyjętych do realizacji w ramach tegorocznego naboru do Rządowego Funduszu Rozwoju Dróg. Najpierw trafiały do wojewodów, jednak ostateczne decyzje w tej sprawie podejmował premier. Żadna z inwestycji zaproponowanych przez samorząd nie znalazła uznania Mateusza Morawieckiego. Miasto, w aktualnie rozstrzygniętym konkursie, aplikowało o pieniądze na przebudowę ul. Warszawskiej oraz ul. Balladyny. Niestety, żaden z nich nie znalazł się nawet na liście rezerwowej.

FOT. UM MIĘDZYRZEC PODLASKI

**– Nigdy nie zaszła tak skandaliczna sytuacja. Zastanawia tylko fakt, że skoro na szczeblu centralnym do góry nogami wywraca się listy sporządzone przez wojewodę – to jaki sens tak naprawdę ma powoływanie komisji wojewódzkiej i dokonywanie przez nią oceny wniosków – mówi Paweł Łysańczuk**

– Oczywiście zwróciłem się do wojewody z prośbą o wyjaśnienie. Okazało się, że komisja wojewody bardzo wysoko oceniła nasze wnioski – znajdowały się na 2 i 10 miejscu na liście zadań rekomendowanych do wsparcia. Z niezrozumiałych dla nas przyczyn na etapie zatwierdzania przez premiera zostały z niej usunięte i nieprzesunięte chociażby na listę rezerwową. W latach ubiegłych procedura była analogiczna do tegorocznej. Nigdy nie zaszła tak skandaliczna sytuacja. Zastanawia tylko fakt, że skoro na szczeblu centralnym do góry nogami wywraca się listy sporządzone przez wojewodę – to jaki sens tak naprawdę ma powoływanie komisji wojewódzkiej i dokonywanie przez nią oceny wniosków. To wojewoda jest przedstawicielem rządu w województwie i mogłoby się wydawać, że lepiej zna potrzeby poszczególnych gmin niż decydenci w Warszawie – komentuje sprawę wiceburmistrz **Paweł Łysańczuk**, który zwrócił się o wyjaśnienie do prezesa rady ministrów.

FOT. PAULINA CHODYKA-ŁUKASZUK

**Miasto, w aktualnie rozstrzygniętym konkursie, aplikowało o pieniądze na przebudowę ul. Warszawskiej oraz ul. Balladyny**

O niejasnych procedurach przyznawania pieniędzy z RFRD pisaliśmy już w poprzednich wydaniach Słowa Podlasia. Swoje wątpliwości przekazywały nam samorządy m.in. z powiatu łosickiego i parczewskiego.

Jak zapewnia wiceburmistrz Międzyrzeca Podlaskiego sytuacja finansowa miasta jest stabilna. – Podobnie jak w innych jednostkach czujemy coraz większe obciążenie, spowodowane wzrastającymi kosztami finansowania oświaty. Jednak wiadomo, że to jedno z kluczowych zadań i w tej sferze nie należy nigdy szukać oszczędności. Środki z funduszy celowych na inwestycje nie służą poprawie sytuacji finansowej, a kierowane są bezpośrednio na realizację potrzeb poszczególnych społeczności. Problemem nie jest brak uzyskania dofinansowania na jakąś inwestycję. Problemem jest brak klarownych, równych i sprawiedliwych zasad podziału środków z budżetu państwa – czyli tak naprawdę naszych, nie rządu czy poszczególnych ministerstw – podsumowuje Łysańczuk.

### Inwestycje w realizacji

Mimo braku wsparcia z rządowego funduszu miasto nie zwalnia z inwestycjami. Trwają długo wyczekiwane remonty sali Miejskiego Ośrodka Kultury (kina) oraz pałacu Potockich. W tegorocznym budżecie znalazły się również pieniądze na przebudowę ulicy Kasztanowej, która po zimie nie nadawała się już do remontów cząstkowych. Pierwszy etap modernizacji (do skrzyżowania z ul. Wierzbową) będzie kosztował 190 tys. zł i zakończy się w sierpniu.
Kolejną inwestycją będzie I etap przebudowy ulicy bocznej do ulicy Kościuszki, przy której zlokalizowane są Wipasz, Zremb i Veolia Wschód. Chodzi o 323 metry nowej nawierzchni o szerokości 6 metrów z betonu asfaltowego.
Przetarg na wykonanie inwestycji wygrało Przedsiębiorstwo Robót Drogowych z Lubartowa. Koszt inwestycji to 270 tys. zł. Na ulicy Kościuszki zaplanowano wymianę oświetlenia, co ma kosztować prawie 110 tys. zł. Oprócz tego w planach jest przebudowa ul. Balladyny, budowa chodnika przy ul. 3 Maja na odcinku Warszawska – Wesoła oraz parkingu z 13 miejscami w pobliżu Zespołu Szkół Ekonomicznych. Trwają remonty ul. Strażackiej i Grottgera oraz ul. Asnyka i Brzechwy. W tym roku zaplanowano też rozpoczęcie przebudowy ul. Łosickiej wraz z rondem, łączącym ulice Piłsudskiego, Młynarską, Kalenika i Łosicką. Koszt tej ostatniej inwestycji to 2,1 mln zł.

# Odszedł zasłużony miejski pedagog

**MIĘDZYRZEC PODLASKI Wieloletni nauczyciel i dyrektor międzyrzeckich szkół. Były prezes klubu sportowego Huragan i wierny kibic międzyrzeckich sportowców. Pedagog i były radny powiatowy. Henryk Wawryniuk zmarł 30 kwietnia w wieku 76 lat.**

Henryk Wawryniuk urodził się 17 marca w 1945 roku w Janowie Podlaskim, gdzie ukończył szkołę podstawową i liceum. Był absolwentem AWF. W 1966 roku podjął pracę w Szkole Podstawowej nr 1 w Międzyrzecu Podlaskim jako nauczyciel wychowania technicznego.

W latach 1971-1982 pracował w Zespole Szkół Ekonomicznych jako nauczyciel przysposobienia obronnego i wychowania fizycznego. Z początkiem września 1982 r. został dyrektorem SP nr 1 im. Henryka Sienkiewicza. Za jego kadencji, w 1995 r., szkoła uzyskała 23 miejsce w ogólnopolskim rankingu wśród stu najlepszych w kraju. Po likwidacji placówki, w 1999 r., został dyrektorem gimnazjum. W latach 1987-1989 pełnił funkcję przewodniczącego Miejskiej Rady Narodowej, a w latach 2002-2006 sprawował mandat radnego powiatu.

FOT. WWW.MIEDZYRZEC.INFO

**Henryk Wawryniuk zmarł 30 kwietnia w wieku 76 lat**

W młodości uprawiał sport, także w barwach MZKS Huragan Międzyrzec Podlaski, którego później, w latach 1978-1980, był prezesem. Kibicował miejscowym siatkarzom, często dopingując sportowców na meczach w hali przy ulicy Leśnej. W wolnych chwilach lubił majsterkować i spędzać czas na działce.

Henryk Wawryniuk był też wielokrotnie odznaczany. Za zaangażowanie w pracy zawodowej i społecznej otrzymał w 1986 r. Złoty Krzyż Zasługi, a dwa lata później Medal Komisji Edukacji Narodowej. Kilkukrotnie nagradzany był przez kuratorium oświaty, władze miasta, powiatu i województwa.

Pogrzeb Henryka Wawryniuka odbył się 5 maja.

Paulina Chodyka-Łukaszuk

# Tony odpadków

FOT. UG MIĘDZYRZEC PODLASKI

**W akcji wzięło udział ponad 500 osób**

**GMINA MIĘDZYRZEC PODLASKI Dzięki akcji sprzątania gminy teren samorządu jest już czystszy o kilkanaście ton śmieci.**

W akcji wzięło udział ponad 500 osób. W roboczy strój wskoczył też wójt. – Zainteresowanie było bardzo duże, codziennie zgłaszały się lokalne firmy, sołectwa, stowarzyszenia, szkoły, osoby prywatne czy strażacy ochotnicy – podkreśla **Michał Teofilski** podinspektor ds. promocji, kultury i współpracy z organizacjami pozarządowych.

Przez kilkanaście dni zebrano ponad 15 ton odpadów zmieszanych. To tyle, ile w ciągu miesiąca produkują wszyscy mieszkańcy Drelowa. To 1/3 odpadów zbieranych na terenie międzyrzeckiej gminy. Zebrano też blisko 1 tonę odpadów szklanych i 120 opon. – Już teraz jadąc drogami gminy widzimy zachowanie, które nie licuje godności człowieka. Widzimy wyrzucane z okien samochodów odpady. Gwarantuję, że konsekwencje będą wyciągnięte. One nie są małe, bo oprócz mandatu jest kara grzywny w wysokości 500 zł – zapowiada wójt **Krzysztof Adamowicz**.

Przypomnijmy „Akcja czysta Ziemia w gminie Międzyrzec Podlaski" rozpoczęła się 22 kwietnia w Dzień Ziemi. W ramach inicjatywy wbito też 22 tabliczki edukacyjne, którymi oznaczono tzw. punkty czystości na terenie gminy. Samorząd w najbliższym czasie planuje zamontowanie w niektórych miejscach fotopułapek, by łatwiej namierzyć osoby, zaśmiecające gminne tereny.

(pc)

# Punkt szczepień w przyszpitalnej przychodni

**MIĘDZYRZEC PODLASKI Od 4 maja w budynku przychodni specjalistycznej szpitala działa punkt szczepień powszechnych, zorganizowany przez samorząd powiatu bialskiego.**

Dokładnie znajduje się w przychodni Samodzielnego Publicznego Zakładu Opieki Zdrowotnej w Międzyrzecu Podlaskim przy ul. Wiejskiej 13. Przypomnijmy, że 10 maja ruszyła rejestracja na szczepienie przeciw

FOT. WWW.SPZOZMC.PL

**Punkt szczepień powszechnych działa od 4 maja**

Covid-19 dla wszystkich chętnych. Będą one wykonywane codziennie, w godzinach od 8:00 do 18:00. Zarejestrować można się, dzwoniąc na infolinię pod nr. 989, za pomocą e-rejestracji na stronie pacjent.gov.pl, przez sms o treści „SzczepimySie" na nr 880 333 333 oraz poprzez zapis w punkcie szczepień, w przypadku międzyrzeckiego punktu pod nr tel. 83 371 83 05.

Do rejestracji należy przygotować nr PESEL oraz nr telefonu komórkowego, pod który wysłana zostanie informacja z terminem oraz miejscem szczepienia. W celu zapewnienia prawidłowego funkcjonowania punktu pacjenci proszeni są o przestrzeganie wyznaczonej godziny szczepienia. Najpierw trzeba jednak wypełnić kwestionariusz wstępnego wywiadu przesiewowego w punkcie szczepień lub przyjść z już wypełnionym. Formularze i inne informacje o szczepieniach w SP ZOZ w Międzyrzecu Podlaskim dostępne także na stronie www.spzozmc.pl.

(pc)

eprasa.pl 7f55720833

# Spełnij marzenie o domu z bala!

**Rozwój cywilizacji i związane z tym negatywne konsekwencje sprawiają, że coraz częściej wracamy do korzeni, doceniając wiedzę i doświadczenie przodków, a także piękno natury. Dlatego wielu z nas marzy o spokojnym życiu w domu z bala. W jego spełnianiu pomaga firma Woodwose Log house&renovation, która zajmuje się przenoszeniem i renowacją starych drewnianych budynków.**

JUSTYNA LESIUK–KLUJEWSKA

Nie sposób wymienić wszystkie zalety domów z bali. Naturalny surowiec ma nieocenione walory estetyczne. Niepowtarzane usłojenie, głęboki kolor i pobudzający zmysły zapach, przywołujący na myśl las – to tylko niektóre aspekty przemawiające za tym, że takie budynki, z roku na rok, zyskują na popularności. Stare drewniane domy mają duszę i idealnie wpisują się w ideę eko.

### W zgodzie z naturą

Naturalne materiały przeżywają dziś renesans. U źródła trendu leży, nie tylko troska o przyrodę, ale również przyszłość pokoleń. Domy z drewna są ponadczasowe. Tworzą zdrowy mikroklimat, gdyż ich ściany „oddychają", a więc nie emitują szkodliwych dla człowieka substancji. Poza tym drewno posiada zdolność samoregulacji, zatem we wnętrzu nie ma prawa pojawić się wilgoć czy grzyb, nawet jeśli przez wiele lat dom nie jest użytkowany. Co więcej, we wnętrzu latem jest chłodniej, a zimą cieplej, gdyż surowiec jest doskonałym izolatorem. Taki budynek można dużo szybciej nagrzać do odpowiedniej temperatury i w związku z tym koszt ogrzania drewnianego domostwa jest znacznie niższy niż murowanego budynku.

Miłośnicy życia w zgodzie z naturą podkreślają jednocześnie, że domy z bali harmonijnie łączą przeszłość z teraźniejszością i przyszłością, co stanowi o ich niepowtarzalnym charakterze. A dzięki nowoczesnym i ekologicznym produktom konserwującym drewno, domy te są dobrze zabezpieczone przed działaniem niekorzystnych czynników atmosferycznych i działaniem mikroorganizmów.

### Tchniemy w stary dom życie

Przenoszeniem, odrestaurowaniem i zrekonstruowaniem starych budynków zajmuje się firma Woodwose Log house&renovation. – Naszym zamiłowaniem jest renowacja starych drewnianych budynków. Zarówno domów, stodół, spichlerzy, jak i innych obiektów z drewna. Usługi wykonujemy kompleksowo. Znajdujemy dla klienta stary drewniany dom, rozbieramy go, odrestaurowujemy, przetransportowujemy we wskazane miejsce, a następnie go rekonstruujemy. Tym samym oddajemy w nim niepowtarzalny charakter oraz sprawiamy, że staje się wizytówką jego mieszkańców – mówi współwłaściciel firmy **Rafał Arszyński**. – Każdy element oczyszczamy mechanicznie, stosując najnowsze technologie. Bale impregnujemy naturalnymi środkami, ekologicznymi impregnatami na bazie naturalnych składników. Odpowiednią temperaturę wewnątrz budynku zapewnia stosowana przez nas w pełni ekologiczna wełna lniana, kokosowa, konopna czy drzewna – wyjaśnia fachowiec. Firma współpracuje też z doświadczonym zdunem, dzięki czemu na życzenie klienta rozbiera, transportuje i rekonstruuje stare piece kaflowe, który często stanowi serce domu z drewna.

FOT. WOODWOSE.EU

**W przenoszonych domach firma odtwarza również typowe dla naszego regionu stare zdobienia snycerskie, które podnoszą walory wizualne domów z bala**

Woodwose Log house&renovation adaptuje stare spichlerze i obórki na domki letniskowe. Chodzi o budynki o powierzchni do 35 m kw., których postawienie nie wymaga pozwolenia. Firma zajmuje też budową domów z wykorzystaniem starych drewnianych elementów z uprzednio rozebranych budynków. – Nastawiamy się na recykling. Chcemy dać starym domom nowe życie. Sam proces składa się z kilku etapów: rozbieramy budynek, przewozimy go do naszej bazy i stawiamy go na nowo, jednocześnie wymieniając zniszczone elementy, po czym rozbieramy, transportujemy go na działkę inwestora i tam go ostatecznie montujemy – opowiada Rafał Arszyński. I dodaje, że firma do każdego klienta i projektu podchodzi indywidualnie, zapewniając usługi na najwyższym poziomie. Usługi realizuje zarówno w kraju jak i zagranicą.

Szczegółowe informacje można znaleźć na https://www.facebook.com/www.woodwose.eu

eprasa.pl 7f55720833

# Pobudź zmysły światem farb

Wiosna to doskonały czas na odświeżenie wnętrza swego domu, zewnętrznej elewacji, ogrodzenia lub elementów małej architektury. Warto postawić na nowoczesne, wysokiej jakości i ekologiczne farby przeznaczone do tynków, drewna oraz metali. Szeroki wybór takich produktów oferuje Centrum Malarskie i Budowlane TRASA w Białej Podlaskiej.

JUSTYNA LESIUK–KLUJEWSKA

Centrum mieści się przy Al. Jana Pawła II 73. Oferuje szeroki wybór farb renomowanych marek, takich jak: Dulux, Sadolin, Nobiles. Produkty te spełniają najwyższe standardy jakościowe i estetyczne. Są ekologiczne i odporne na zabrudzenia, wilgoć, mikroorganizmy, grzyb i pleśń, promieniowanie słoneczne, ujemne temperatury itp. Inwestorzy mają do wyboru cały wachlarz odcieni. Każdy wybierze więc coś dla siebie.

### Odmień wnętrza

Pastelowe barwy uspokajają i stanowią doskonałą bazę dla wyrazistych dodatków. Soczyste odcienie dodają energii i pozytywnie wpływają na samopoczucie. Wiosną warto poszaleć i odmienić wnętrza wymarzonymi kolorami. Centrum Malarskie i Budowlane TRASA proponuje farby do ścian wewnętrznych w pełnej palecie kolorystycznej do salonu, sypialni czy strefy dziennej. Kilkoma muśnięciami pędzla można szybko i łatwo przenieść się na pustynne piaski, do nadmorskiego kurortu lub Kraju Kwitnącej Wiśni. W łazience czy kuchni idealnie sprawdzi się zaś farba do wymagających wnętrz, która jest odporna na wilgoć, szorowanie, tłuszcz i pleśni. Powłoka hydrofobowa ma jeszcze jedną zaletę – wyróżnia się odpornością na tłuste plamy, co ma szczególne znaczenie w strefie przygotowywania posiłków. W Centrum TRASA inwestor znajdzie też farbę przeznaczoną do pokoju dziecięcego, przedpokoju i innych wymagających pomieszczeń. Jest odporna na plamy i szorowanie, dlatego doskonale spełnia swą rolę w tego typu wnętrzach.

FOT. WWW.PIXABAY.COM.PL

**Nowoczesne produkty do drewna głęboko wnikają w jego strukturę i chronią przez długi czas. Jednocześnie podkreślają niepowtarzalne usłojenie naturalnego materiału. Niektóre zaś nadają mu kolor, podwyższając jego walory estetyczne**

### Zadbaj o elewację i ogrodzenie

Pierwsze wiosenne promienie słoneczne zachęcają też do zadbania o elewację domu. Wraz ze stolarką okienną i poszyciem dachowym stanowi bowiem wizytówkę posesji. Tu również można liczyć na pomoc obsługi Centrum Malarskiego i Budowlanego TRASA, która proponuje farby do ścian zewnętrznych. Cechują się one wysoką odpornością na oddziaływanie negatywnych warunków atmosferycznych, takich jak: promieniowanie słoneczne, deszcz, mróz i uszkodzenia mechaniczne. Farby te chronią elewację przed niszczącym działaniem mikroorganizmów, a także przywieraniem cząsteczek kurzu, pyłów i sadzy, dzięki czemu ściana pozostaje czysta przez długi czas. Dodatkowym atutem jest doskonała trwałość koloru oraz powłoki nawet do 15 lat.

FOT. DULUX

**Wiosną warto odmienić wnętrze. Szeroki wybór farb i fachową pomoc gwarantuje Centrum Malarskie i Budowlane TRASA**

Piękna posesja to również efektowne ogrodzenie, które często wiosną wymaga odświeżenia. Szczególnie to metalowe. Inwestorzy szukają farb, które nie tylko dobrze zabezpieczą metal przed korozją, ale też trwale pokryją go kolorem. Centrum oferuje szeroki wybór produktów do metalu, które wyróżniają się wysoką odpornością na czynniki atmosferyczne, są bezpieczne dla środowiska, elastyczne, a ich aplikacja jest łatwa. Tego typu farby często spełniają wiele funkcji: stanowią grunt, podkład i emalię jednocześnie. Odświeżymy nimi nie tylko metalowe ogrodzenie, ale także dach i rynny.

### Zabezpiecz małą architekturę

Drewniane ogrodzenie, tarasy, altany, ławeczki, huśtawki, piaskownice i wiele innych drewnianych elementów ogrodowej aranżacji wymaga wiosną szczególnej uwagi. Do listy można dodać drewnianą stolarkę okienną i domki letniskowe, pomosty lub elementy dekoracyjne, takie jak chociażby donice. W bialskim Centrum Malarskim i Budowlanym TRASA nie brakuje farb, lakierobejc i impregnatów, które zabezpieczają naturalny materiał i wydobywają jego naturalne piękno. Drewno narażone jest na działanie czynników atmosferycznych, ale też mikroorganizmów. Nowoczesne produkty głęboko wnikają w jego strukturę i chronią przez długi czas. Jednocześnie podkreślają niepowtarzalne usłojenie naturalnego materiału. Niektóre zaś nadają mu kolor, podwyższając jego walory estetyczne.

Centrum Malarstwa i Budowlane TRASA mieści się przy Al. Jana Pawła II 73. Oferuje duży wybór farb do wszystkich powierzchni oraz inne materiały wykończeniowo-budowalne w atrakcyjnych cenach. Profesjonalna obsługa służy pomocą w wyborze odpowiedniego produktu, a szeroka paleta kolorów gwarantuje, że każdy znajdzie coś dla siebie i odmieni dom lub mieszkanie zgodnie z własną wizją.

eprasa.pl 7f55720833

Związek Przedsiębiorców i Pracodawców Podlasie i Słowo Podlasia prezentują

# Pierwsi kandydaci do Niedźwiedzi Biznesu

**PLEBISCYT** Już po raz drugi w historii naszego regionu wyróżniającym się firmom, ich właścicielom i menadżerom oraz samorządom przyznane zostaną honorowe tytuły i wręczone nagrody. Laureaci uhonorowani zostaną podczas wielkiej gali Niedźwiedzi Biznesu.

Tytuły Niedźwiedzie Biznesu przyznane zostaną w kategoriach: Mikroprzedsiębiorstwo, Małe Przedsiębiorstwo, Średnie Przedsiębiorstwo i Duże Przedsiębiorstwo, Produkt Roku, Biznesmen Roku i Dobroczyńca Roku. Przyznany zostanie również honorowy tytuł Ambasadora Biznesu. – W ten sposób uhonorowane będą osoby pochodzące z naszego regionu, które z racji zajmowanych stanowisk w czołowych instytucjach i agendach państwowych oraz korporacjach krajowych i zagranicznych lobbowały na rzecz rozwoju regionu. Ambasadorem może zostać również firma, która rozsławiła Południowe Podlasie dzięki swojej działalności – mówi **Piotr Pyrkosz**, redaktor naczelny Słowa Podlasia. – W drugiej edycji plebiscytu poszerzamy formułę o samorządy, które mimo pandemii nieprzerwanie realizowały inwestycje. Dziś prezentujemy pierwszego kandydata w kategorii inwestycja samorządowa – dodaje.

Zapraszamy Państwa do zgłaszania kandydatów. Zgłoszenia można dokonać telefonicznie, dzwoniąc pod nr (83) 344 75 57 lub listownie, pisząc na adres: „Słowo Podlasia", 21-500 Biała Podlaska ul. Warszawska 15, także mailowo: j.olecka@slowopodlasia.pl lub w wiadomości na naszym profilu Facebook.

Przyjmujemy zgłoszenia w kategoriach: firma (mikro: do 9 pracowników, mała: 10-49 pracowników, średnia: 50-249 pracowników, duża: powyżej 250 pracowników), Produkt Roku, Biznesmen Roku.

W I etapie naszego plebiscytu odbędzie się prezentacja kandydatów i głosowanie za pośrednictwem sms i na kuponach publikowanych na łamach Słowa Podlasia. Kandydaci, którzy otrzymają najwięcej głosów w każdej z kategorii, zostaną nominowani do tytułu Niedźwiedzia Biznesu. W II etapie nominowani zostaną poddani ocenie kapituły, która wybierze laureatów. Dziś prezentujemy pierwszych kandydatów do tegorocznych Niedźwiedzi Biznesu.

– Liczymy na zainteresowanie środowiska naszym pomysłem. To jest naprawdę wyjątkowe przedsięwzięcie – mówi **Krzysztof Łajtar**, wiceprezes podlaskiego oddziału Związku Przedsiębiorców i Pracodawców, współorganizator plebiscytu Niedźwiedzie Biznesu.

ZPP PODLASIE

SŁOWO PODLASKIE

## KATEGORIA ŚREDNIE PRZEDSIĘBIORSTWO

### Perun S.A.

– Okres początków spawalnictwa i produkcji sprzętu spawalniczego w naszym kraju wiąże się z powstaniem Spółki Akcyjnej PERUN, która powstała w 1910 roku. PERUN jako pierwszy zorganizował produkcje urządzeń do spawania gazowego i armatury związanej z produkcją i użytkowaniem gazów technicznych. Firma wprowadzała pionierskie technologie, czego przykładem było wykonanie w latach 1929-1930 pierwszej w Europie, spawanej konstrukcji budowlanej, o ciężarze 700 ton, czyli gmachu PKO przy ulicy Świętokrzyskiej w Warszawie. Wyzwaniem jakim może poszczycić się firma jest pierwszy na świecie most o konstrukcji spawanej, na rzece Słudwi k. Łowicza, który obecnie zaliczany jest do zabytków klasy „0" – mówi **Krzysztof Walarowski** prezes zarządu

– Dzięki bliskiej współpracy z naszymi klientami i gromadzeniu głębokiej wiedzy o rynku sprzętu spawalniczego, zgromadziliśmy przez ponad 100 lat swojego istnienia bogactwo doświadczeń i fachowej wiedzy, dzięki której możemy oferować szeroki asortyment wyrobów i usług odpowiadających naszym klientom. Służby techniczne i specjaliści poprzez ciągłe szkolenia i wymianę informacji zachowują możliwość szybkiego i efektywnego rozwiązywania problemów stawianych nam przez naszych klientów. To pozwala zachować pozycję lidera w produkcji sprzętu spawalniczego gazowego – opowiada Krzysztof Walarowski.

Firma posiada zakład produkcyjny przy ul. Kolejowej 25 w Łosicach. Głowna siedziba mieści się w Warszawie.

(jlk)

**– Wyzwaniem, jakim może poszczycić się firma, jest pierwszy na świecie most o konstrukcji spawanej, na rzece Słudwi k. Łowicza, zbudowany w 1929 roku, a obecnie zaliczany do zabytków klasy „0" – mówi Krzysztof Walarowski prezes zarządu firmy**

## KATEGORIA ŚREDNIE PRZEDSIĘBIORSTWO

### Krynica Vitamin SA

Krynica Vitamin SA to jeden z największych w Europie Środkowo-Wschodniej producentów napojów bezalkoholowych, niskoalkoholowych, a także – od początku pandemii koronawirusa – płynów do dezynfekcji. To również spółka giełdowa, notowana w indeksie sWIG80, zrzeszającym najprężniej rozwijające się firmy w Polsce.

Zakład produkcyjny Krynicy Vitamin mieści się w Dziadkowskiem-Folwarku, niewielkiej miejscowości w gm. Huszlew, pow. łosicki, leżącej na pograniczu województw mazowieckiego i lubelskiego. W zakładzie pracuje ponad 270 osób.

To właśnie w niewielkim Dziadkowskiem-Folwarku w ubiegłym roku Krynica Vitamin wyprodukowała 457 milionów sztuk napojów, które są nie tylko w polskich sklepach, ale popłynęły również kontenerami do USA, Australii czy Chile. Krynica Vitamin specjalizuje się w tworzeniu receptur i produkcji napojów dla sieci handlowych, a także znanych marek globalnych.

Ubiegły rok był dla spółki wyjątkowy. Firma wykazała się odwagą, niestandardowym działaniem, błyskawiczną reakcją na Covid–19. Wiosną 2020 r., po wybuchu pandemii koronawirusa, firma znalazła się na zakręcie. Kontrahenci zaczęli zmniejszać zamówienia. Krynica Vitamin zaczęła szukać rozwiązań, by przetrwać. Spółka zdobyła surowiec, ożywiła starą linię produkcyjną i rozpoczęła produkcję płynów do dezynfekcji. Miało to ogromny wpływ na Spółkę. Krynica Vitamin nie tylko przetrwała, ale włączyła się w walkę z pandemią i wypracowała rekordowe wyniki finansowe. Przychody spółki w ubiegłym roku osiągnęły poziom 450 mln zł. Krynica Vitamin jest firmą globalną, ale z lokalnym, podlaskim rodowodem. Firma dba o lokalną społeczność, wspierając szereg instytucji publicznych w powiecie łosickim i bialskim płynami do dezynfekcji. Firma dąży do wprowadzenia w zakładzie produkcyjnym gospodarki układu zamkniętego i bycia po zielonej stronie mocy. W tym roku zakontraktowała energię elektryczną w zakładzie, pochodzącą wyłącznie z odnawialnych źródeł energii. Firma też angażuje się społecznie. Niedawno 40 wolontariuszy firmy zebrało 3 tony śmieci w okolicach zakładu i nad rzeką Piszczanką.

(jlk)

FOT. ARCHIWUM

**Krynica Vitamin współpracuje z większością sieci handlowych oraz właścicielami rozpoznawalnych i cenionych brandów napojowych**

## KATEGORIA INWESTYCJA SAMORZĄDOWA

### Centrum Opiekuńczo-Mieszkalne w Dubowie

To pierwsza tego typu placówka w powiecie i druga w Polsce. Jedna z kluczowych inwestycji w obecnej kadencji wójta Jerzego Czyżewskiego. Centrum Opiekuńczo-Mieszkalne w Dubowie zostało otwarte 19 lutego 2021 roku. Jego utworzenie było odpowiedzią na potrzeby mieszkańców gminy Łomazy.

– Budynek centrum został przebudowany po dawnej szkole podstawowej, której budowę rozpoczęto jeszcze przed II wojną światową a dokończono w latach 40–tych. Od kilku lat obiekt był niewykorzystany. Obecnie jest pozbawiony barier architektonicznych. Pokoje są w pełni wyposażone i dostosowane do potrzeb 20 osób niepełnosprawnych w stopniu znacznym i umiarkowanym, w tym 18 do pobytu dziennego i 2 osób całodobowego. Pomieszczenia centrum wyposażono w system monitorująco-alarmowy oraz przyzywowy, a także niezbędny sprzęt rehabilitacyjny, pomocniczy, codziennego użytku, sprzęt gospodarstwa domowego i wypoczynkowy. Na zewnątrz znajduje się siłownia wraz altaną i ławkami – opowiada wójt **Jerzy Czyżewski**.

FOT. JUSTYNA LESIUK–KLUJEWSKA

**Centrum Opiekuńczo-Mieszkalne to jedna z najważniejszych inwestycji w obecnej kadencji wójta Łomaz Jerzego Czyżewskiego**

Celem centrum jest przede wszystkim stworzenie warunków niezależnego, samodzielnego i godnego funkcjonowania osób niepełnosprawnych, poprawa jakości życia uczestników w ich środowisku lokalnym. Zapewnienie im opieki oraz pomocy adekwatnej do potrzeb i możliwości wynikających z wieku i stanu zdrowia, włączenie ich do społeczności lokalnych, odciążenie faktycznych opiekunów. Uczestnikom w ramach projektu zapewniono transport do centrum oraz wyżywienie podczas pobytu. Pierwsi podopieczni pojawili się w progach „domu" już 1 marca 2021 r. Uczestniczą w wielu ciekawych zajęciach i warsztatach. Mają zapewnioną opiekę przez 5 dni w tygodniu po 8 godzin. – Naszym celem było stworzenie drugiego domu osobom niepełnosprawnym i dokładamy wszelkich starań, by nasi podopieczni czuli się tu bezpiecznie, a ich rodziny odciążone od codziennej opieki – zaznacza kierownik placówki **Barbara Gromadzka**.

Koszt przystosowania, czyli przebudowy, remontu wraz z wyposażeniem i zagospodarowaniem terenu Centrum wyniósł 2 036 592,35 zł, w tym 1 525 943,66 zł w ramach Solidarnościowego Funduszu Wsparcia Osób Niepełnosprawnych, a 510 648,69 zł stanowią środki własne pozyskane z Rządowego Funduszu Inwestycji Lokalnych. Uzyskana dotacja w całości pokryła koszty utworzenia centrum. Planuje się, że roczny koszt utrzymania COM wyniesie ok 850 640 złotych ze środków Solidarnościowego Funduszu Wsparcia Osób Niepełnosprawnych. Wykonawcą inwestycji przebudowy i zagospodarowania terenu był Zakład Stolarsko-Budowlany Zdzisław Serhej w Łomazach, a wyposażenie zostało dostarczone przez firmę Emlar Anna Karnas z Błażowej. Projekt przebudowy został wykonany przez MDM – Biuro Projektów i Wycen Majątkowych z Piszczaca, a nadzór nad inwestycją pełniła firma Investcom Sp. z o.o. z Białej Podlaskiej.

(jlk)

eprasa.pl 7f55720833

# TV SŁOWO PODLASIA PROGRAM

## Program telewizyjny 11.05 – 17.05.2021

## Wpadka

**TVN, sobota 15.05, godz. 21.35**

Młoda, ambitna dziennikarka, Alison Scott (Katherine Heigl), od lat z powodzeniem wspina się po szczeblach kariery. Jej zaangażowanie zostaje zauważone i pewnego dnia dziewczyna otrzymuje propozycję objęcia upragnionej posady prezenterki w stacji telewizyjnej E!. By uczcić sukces, jeszcze tego samego wieczoru wybiera się z siostrą na suto zakrapianą alkoholem rundkę po klubach. Nocne szaleństwo ma dość wstrząsający finał. Osiem tygodni później Alison orientuje się, że jest w ciąży. Postanawia odszukać mężczyznę, z którym przespała się feralnego wieczoru. Okazuje się nim Ben Stone (Seth Rogen), nieudacznik i duży chłopiec, który zarabia na życie prowadząc serwis internetowy ze zdjęciami nagich gwiazd. Mimo iż wydaje się on być fatalnym materiałem na ojca, Alison postanawia dla dobra dziecka podjąć próbę wspólnego życia. Szybko przekonuje się, jak trudne będzie to zadanie, gdyż ją i przyszłego tatusia dzieli bardzo wiele.

## Przynęta

**TVP 1, sobota 15.05, godz. 21.35**

Baker Dill (Matthew McConaughey) pracuje jako kapitan łodzi na Florydzie. Urządza połowy dla amatorów i cieszy się pięknem wyspiarskiej przyrody. Jego spokojne życie wywraca do góry nogami wizyta byłej żony, Karen Zariakas (Anne Hathaway). Zdesperowana kobieta błaga go o pomoc. Twierdzi, że jej nowy mąż, Frank Zariakas (Jason Clarke), znęca się nad nią i ich synem Patrickiem (Rafael Sayegh). Karen obmyśliła już plan pozbycia się partnera. Wykupiła bilety na rejs i chce, by Baker wypchnął jej małżonka za burtę i resztę zadania pozostawił rekinom. Dill jest rozdarty pomiędzy pragnieniem uratowania dawnej ukochanej a moralnym oporem przed popełnieniem morderstwa. Wkrótce też przekonuje się, że całe jego życie jest kłamstwem, a otaczająca go rzeczywistość jest inna niż sądził.

## Zawsze tylko ty

**TVP 2, sobota 15.05, godz. 23.45**

Nowy Jork, lata 50. XX wieku. Piękna i impulsywna Anne Deveraux opuszcza swojego męża, dyrygenta jazzowego zespołu i niepoprawnego kobieciarza Dana. Razem z dwoma nastoletnimi synami, Robbiem który marzy o aktorskiej karierze i inteligentnym, wrażliwym George'em, wyrusza w podróż przez Amerykę, by odnaleźć swoje miejsce w życiu. Urocza i uwodzicielska kobieta liczy na to, że spotka kogoś, kto zapewni jej dostatni i ciepły dom. Spotykają ją jednak kolejne rozczarowania.

## Wodny świat

**TVN, niedziela 16.05, godz. 20.00**

Globalne ocieplenie doprowadza do stopienia się pokryw lodowych na biegunach i ogólnoświatowej powodzi. Ludzie, którym udaje się przetrwać kataklizm, mieszkają na łodziach i sztucznych platformach. Niektórzy wierzą w istnienie suchego lądu. Żeglarz, który należy do pierwszego pokolenia mutantów wyposażonych w skrzela, jest jednak do tego sceptycznie nastawiony. Odrzucony przez zwykłych śmiertelników, żyje samotnie. Pewnego dnia zawija do jednej z pływających osad. Zostaje uwięziony. Wkrótce na skupisko napadają Smokersi, oceaniczni piraci. W ogólnym zamieszaniu piękna Helen, kobieta którą Żeglarz poznał wcześniej w barze, uwalnia go z więzienia. W zamian za to mężczyzna ma pomóc jej i małej Enoli - dziewczynce, którą Helen się opiekuje - w ucieczce przed piratami.

## Niepokonana Jane

**TVP 2, niedziela 16.05, godz. 21.00**

Dziki Zachód. Piękna Jane Hammond decyduje się poślubić jednego z najgroźniejszych przestępców w mieście. Pewnego dnia jej ukochany, Bill, występuje przeciwko członkom własnego gangu. Okrutni Bishop Boys nie tolerują jednak zdrady. Nielojalny kompan otrzymuje osiem strzałów w plecy. Zrozpaczona kobieta postanawia sama chwycić za broń. Jej bezkompromisowa postawa wywołuje prawdziwą wściekłość u przywódcy bandy, bezwzględnego Johna. Ostatnią nadzieją Jane staje się dawna miłość - Dan Frost. Rewolwerowiec nienawidzi wprawdzie Billa, ale wciąż darzy uczuciem jego żonę. Po namyśle decyduje się jej pomóc. Razem opracowują szczegóły planu zemsty.

© www.telepress24.com telepress24@gmail.com

### TVP 1

5.10 **Przysięga (406)** – serial
6.00 **Elif (974)** – serial
6.50 **Policzmy się dla Polski** – felieton
7.00 **Transmisja Mszy Świętej**
7.30 **Kościół z bliska**
8.00 **Wiadomości, Pogoda**
8.15 **Kwadrans polityczny**
8.30 **Policzmy się dla Polski** – felieton
8.40 **Ranczo s.IX (106) – Bardzo krótkie kariery** – serial
9.40 **Komisarz Alex s.VI (70) – Powstały z martwych** – serial
10.35 **Ojciec Mateusz s.XXIV (314) – Śmierć na raty** – serial
11.25 **Kasta – To już przestępstwo** – serial
12.00 **Wiadomości**
12.10 **Agrobiznes**
12.35 **Magazyn Rolniczy**
12.55 **Nasza Ziemia**
13.20 **Nasza Ziemia**
14.00 **Elif (975)** – serial
15.00 **Wiadomości, Pogoda**
15.15 **Alarm!** – magazyn
15.35 **Gra słów. Krzyżówka** – teleturniej
16.05 **Przysięga (407)** – serial
17.00 **Teleexpress**
17.15 **Jaka to melodia?**
17.55 **Klan (3807)** – telenowela
18.20 **Kasta – Przyjaciel** – serial
18.55 **Jeden z dziesięciu** – teleturniej
19.25 **Sport, Wiadomości, Pogoda**
20.10 **Alarm!** – magazyn
20.30 **Leśniczówka (391)** – serial
20.55 **Wielkie rodziny (9)** – dokument
21.40 **Magazyn Ekspresu Reporterów**
22.45 **Ocaleni** – reality show
23.50 **Magazyn śledczy**
0.25 HIT **Mortal Kombat** – film akcji, USA, reż. Paul W.S. Andreson, wyk. Christopher Lambert, Robin Shou, Linden Ashby, Bridgette Wilson
2.15 **Ratownicy (11)** – serial
3.15 **Magazyn Ekspresu Reporterów**
4.10 **Magia polskiej przyrody – Lot ku wolności.** – cykl dok.
4.40 **Notacje – Janusz Morgenstern. Szkoła Filmowa** – cykl dok.

### POLSAT

6.00 **Nowy dzień z Polsat News**
8.40 **Malanowski i Partnerzy**
9.40 **Sekrety rodziny**
10.40 **Dlaczego ja?**
11.40 **Gliniarze**
12.50 **Wydarzenia**
13.25 **Interwencja**
13.40 **Trudne sprawy**
14.40 **Dlaczego ja?**
15.50 **Wydarzenia, Pogoda**
16.15 **Interwencja**
16.30 **Na ratunek 112**
17.00 **Gliniarze**
18.00 **Pierwsza miłość**
18.50 **Wydarzenia, Sport, Pogoda**
19.25 **Gość Wydarzeń**

20.00 HIT **Piraci z Karaibów: Klątwa Czarnej Perły** – film przygodowy, USA, 2003, reż. Gore Verbinski, wyk. Johnny Depp, Keira Knightley, Orlando Bloom, Jack Davenport - Kapitan Barbossa kradnie legendarną „Czarną perłę", piracki statek Jacka Sparrowa, a następnie atakuje miasto Port Royal i porywa córkę gubernatora Elizabeth Swann. Will Turner, przyjaciel Elizabeth z dzieciństwa zawiera sojusz ze Sparrowem. Wspólnie wyruszają w pościg...
23.10 **W sieci pająka** – thriller, USA, Niemcy, Kanada, 2001, reż. Lee Tamahori, wyk. Morgan Freeman, Monica Potter, Michael Wincott
1.20 **Droga do prawdy** – dramat obyczajowy, Kanada, 2017, reż. Scooter Corkle, wyk. Dianna Agron, Rachelle Lefevre, Shawn Ashmore
3.40 **Tajemnice losu**

### SUPER POLSAT

**6.00** Wydarzenia **6.35** SuperLudzie Extra **7.00** Psi patrol **8.00** Kung Fu Panda: Legenda o niezwykłości **8.30** Wallykazam! **9.30** SpongeBob Kanciastoporty **10.00** SuperLudzie **10.30** Świat według Kiepskich **11.00** Nasz nowy dom **12.00** Niania **13.00** Chirurdzy **15.00** TOP CHEF **16.30** Hell's Kitchen - Piekielna Kuchnia **18.00** Nasz nowy dom **19.00** Świat według Kiepskich **19.35** Świat według Kiepskich **20.10** Szkoła uwodzenia 2 - komediodramat, USA, 2000, reż. Roger Kumble, wyk. Robin Dunne, Sarah Thompson, Keri Lynn Pratt, Amy Adams **22.00** Hitch: Najlepszy doradca przeciętnego faceta - komedia romantyczna, USA, 2005, reż. Andy Tennant, wyk. Will Smith, Kevin James, Amber Valletta, Eva Mendes **0.30** Miasto długów **1.30** Miasto długów **2.30** Gliniarze **3.30** Na ratunek 112 **4.00** Na ratunek 112 **4.30** Na ratunek 112 **5.00** Na ratunek 112

### STOPKLATKA

**6.05** Scena Śmiechu **7.05** Plebania - serial **9.05** Klara i wszystko jasne - serial **10.10** Doktor Martin - serial **12.10** Chicago Fire - serial **13.05** Katastrofy w przestworzach **15.20** Burzliwe Seattle - film sensacyjny, USA **17.00** Chicago Fire - serial **17.55** Wojny magazynowe - serial **19.10** Wojny kontenerowe - serial **20.00** Trick - film sensacyjny **22.00** Ocaleni - thriller **23.55** Ocean strachu - thriller **1.40** Zabij mnie, glino - film sensacyjny

### TVP 2

4.55 **Cafe piosenka – Mateusz Mijal** – talk - show
5.25 **Na dobre i na złe (660) – Chcieć to móc** – serial
6.25 **Pomocna dłoń** – reportaż
6.50 **Familiada** – teleturniej
7.30 **Pytanie na śniadanie**
11.15 **Policzmy się dla Polski**
11.25 **Rodzinka.pl s.VI (135) – Zawsze z rodziną** – serial
11.50 **Barwy szczęścia (2443)** – serial
12.30 **Koło fortuny** – teleturniej
13.15 **Kozacka miłość (109)** – serial
14.05 **Va Banque (250)** – teleturniej
14.35 **Na sygnale (287) – Mama na śmieciarce** – serial
15.10 **Górscy ratownicy (63)** – serial
16.00 **Koło fortuny** – teleturniej
16.35 **Familiada** – teleturniej
17.15 **Promyk nadziei (35)** – serial
18.00 **Panorama**
18.20 **Va Banque (251)** – teleturniej
18.45 **Kozacka miłość (110)** – serial
19.35 **Barwy szczęścia (2443)** – serial
20.10 **Barwy szczęścia (2444)** – serial
20.40 **Kulisy serialu**
20.55 **M jak miłość (1589)** – serial
21.50 **Miłość i medycyna s.II (9)** – serial
22.35 **Zainwestuj w marzenia s.III (38) – Nowe media w biznesie** – serial
22.45 **The Good Doctor (40)** – serial
23.35 **Ludzkie historie – Ziemia jest niebieska jak pomarańcza**
1.00 HIT **Pętla** – dramat, Polska, reż. Wojciech Jerzy Has, wyk. Gustaw Holoubek, Aleksandra Śląska, Teresa Szmigielówna, Tadeusz Fijewski
2.50 **Niewinne** – dramat, Belgia, Francja, Polska, reż. Anne Fontaine, wyk. Agata Kulesza, Agata Buzek, Lou De Lage, Anna Próchniak, Vincent Macaigne, Joanna Kulig, Katarzyna Dąbrowska, Eliza Rycembel, Klara Bielawka, Helena Sujecka
4.50 **Around the Sea – Wokół mórz. Kraina syren** – cykl dok.
5.15 **Zakończenie programu**

### TVN

5.40 **Uwaga!** – program interwencyjny
6.00 **Ukryta prawda** – program obyczajowy
7.00 **Kuchenne rewolucje** – program kulinarno - rozrywkowy
8.00 **Dzień Dobry TVN** – magazyn
11.35 **Doradca smaku**
11.45 **Ukryta prawda** – program obyczajowy
12.50 **Ukryta prawda** – program obyczajowy
13.50 **Ukryta prawda** – program obyczajowy
14.55 **Szpital** – program obyczajowy
16.00 **LAB** – serial
17.00 **Kuchenne rewolucje** – program kulinarno - rozrywkowy
18.00 **Ukryta prawda** – program obyczajowy
19.00 **Fakty**
19.25 **Szadź – Premiera Playera**
19.35 **Sport**
19.45 **Pogoda**
19.55 **Uwaga!** – program interwencyjny
20.10 **Doradca smaku**

20.15 **Na Wspólnej** – serial
20.55 **Milionerzy**
21.30 **Żywioły Saszy – Ogień** – serial
22.30 **Kuba Wojewódzki**
23.30 **Superwizjer** – magazyn reporterów
0.05 **Porwani** – serial
1.05 **Oszuści** – serial
2.05 **Uwaga!** – program interwencyjny
2.25 **NOC Magii**
3.45 **Szpital** – program obyczajowy

### TVP SPORT

**6.00** Strongman - World's Strongest Man 2019 **6.40** EURO 2012 - Polska - Grecja **8.50** Piłka nożna - Ekstraliga kobiet, 19.kolejka. Sportis KKP Bydgoszcz - Górnik Łęczna **10.55** Boks - Megafights. Canelo Alvarez - Ryan Rhodes **13.35** 4 - 4 - 2 - magazyn piłkarski **14.40** Piłka nożna - PKO Ekstraklasa, 29.kolejka. Raków Częstochowa - Piast Gliwice **16.50** GOL - felieton **18.50** Piłka nożna - Liga Mistrzów - skróty meczów 1/2F **20.05** Retro w TVP Sport **22.00** Sportowy Wieczór **22.40** Lekkoatletyka - MŚ sztafet w Chorzowie dz. 2 **0.55** Boks - Gala w Arlington. walka wieczoru. E. Spence Jr - D. Garcia **1.55** Sporty walki - Gala MMA ONE Championship - ONE on TNT I, Singapur **3.50** Sporty walki - Gala MMA Armia Fight Night, Mińsk Mazowiecki **5.20** Zakończenie dnia

### TV 4

**7.00** Strażnik Teksasu **8.00** Nasz nowy dom **9.00** Sędzia Judy **9.30** Pierwsza miłość **10.20** Nowe Sekrety sąsiadów **10.50** Detektywi w akcji **11.50** Kobra - oddział specjalny **12.55** STOP Drogówka **14.55** Z miłości do dziecka **16.00** Policjantki i Policjanci **17.00** Kochane pieniądze - serial **19.00** Policjantki i Policjanci **20.00** Święty - serial **20.30** Sprawiedliwi - Wydział Kryminalny **21.40** Selekcja - film kryminalny **23.05** Wzór - serial

## Wtorek, 11.05

### TVN 7

5.50 **Szkoła** – serial
6.50 **Szpital** – program obyczajowy
7.50 **Po pierwsze kino**
7.55 **Zakochani po uszy** – serial
8.25 **Miłe wieści**
8.30 **Rozwód. Walka o wszystko**
9.30 **Ukryta prawda** 11.30 **Ten moment**
12.00 **Szpital** – program obyczajowy
13.00 **Szkoła** – serial
14.00 **19 +** – serial
14.30 **Sąd rodzinny** – program sądowy
15.30 **Sędzia Anna Maria Wesołowska**
16.30 **Ukryta prawda** – program obyczajowy
17.30 **Brzydula** – serial
18.00 **Rozwód. Walka o wszystko**
19.00 **19 +** – serial
19.30 **Zakochani po uszy** – serial
20.00 **Brzydula** – serial
20.30 **Hotel Paradise** – Rajskie rozdanie
21.30 HIT **Wejście smoka** – film sensacyjny, USA 1973, reż. Robert Clouse, wyk. Bruce Lee, John Saxon, Shih Kien, Jim Kelly, Bob Wall
23.50 **Prawo krwi** – film sensacyjny, USA 1989, reż. John Irvin, wyk. Patrick Swayze, Adam Baldwin, Helen Hunt, Andreas Katsulas, Bill Paxton, Ben Stiller
2.10 **Zbrodnie z pierwszych stron gazet** – serial dok.
3.10 **Druga strona medalu** – talk show
3.45 **NOC Magii**

### PULS

6.00 **Zbuntowany anioł** – telenowela
7.00 **Lombard: Życie pod zastaw** – serial
9.00 **Rodzinny interes** – serial
10.00 **Zbuntowany anioł** – telenowela
11.00 **Zbuntowany anioł** – telenowela
12.00 **Zaklinaczka duchów** – serial
13.00 **Zaklinaczka duchów** – serial
14.00 **Lombard: Życie pod zastaw** – serial
16.00 **Rodzinny interes** – serial
17.00 **Rodzinny interes** – serial
18.00 **Lombard: Życie pod zastaw** – serial
20.00 HIT **16 przecznic** – film sensacyjny, USA, Niemcy 2006, reż. Richard Donner, wyk. Bruce Willis, David Morse, David Zayas, Mos Def
22.00 **Igrzyska śmierci** – dramat sci - fi, USA 2012, reż. Gary Ross, wyk. Donald Sutherland, Elizabeth Banks, Jennifer Lawrence, Josh Hutcherson, Liam Hemsworth, Stanley Tucci, Wes Bentley, Woody Harrelson
0.55 **Dwóch gniewnych ludzi** – komedia, USA 2003, reż. Peter Segal, wyk. Adam Sandler, Jack Nicholson, Luis Roberto Guzmán, Marisa Tomei, Woody Harrelson
3.05 **Biesiada na cztery pory roku**
4.35 **Z archiwum policji**
5.00 **Rodzinny interes** – serial

### TRWAM

**13.15** Chingola **13.25** Święty na każdy dzień **13.30** Msza święta **14.20** 100 cudownych miejsc na świecie **14.30** Pieśniczki spod Równicy **15.40** Pocztówka z Indii **15.50** Ma się rozumieć **16.00** Informacje dnia **16.10** Jestem mamą **16.30** Kalejdoskop Młodych **16.50** Refleksje nad Psalmem XXIII **17.00** 100 cudownych miejsc na świecie **17.10** Prosto o gospodarce **17.30** Rajd Katyński **17.55** Poczet Wielkich Polaków **18.00** Regina Coeli **18.05** Informacje dnia **18.15** Rozmowy niedokończone **19.25** Święty na każdy dzień **19.30** Każdy maluch to potrafi **19.45** Modlitwa z telefonicznym udziałem dzieci **20.00** Informacje dnia **20.20** Różaniec **20.50** Myśląc Ojczyzna **21.00** Apel Jasnogórski **21.20** Informacje dnia **21.40** Polski Punkt Widzenia **22.00** Mojżesz - 10 przykazań **22.55** Karol de Foucauld **23.50** 100 cudownych miejsc na świecie

### TTV

**5.10** SOS. Ekipy w akcji **6.15** Express **6.30** Uwaga! **6.50** Ukryta prawda **7.50** Królowe życia - serial **8.20** Przyłapani na zdradzie **9.25** Gogglebox. Przed telewizorem **10.25** Sędzia Anna Maria Wesołowska **11.25** Sędzia Anna Maria Wesołowska **12.20** Druga twarz **13.20** Wesele, ale gdzie? **13.50** Królowe życia - serial **14.30** Królowe życia - serial **15.15** Królowe życia - serial **15.45** Express **16.00** Pogoda **16.05** Gogglebox. Przed telewizorem **17.05** Nauka jazdy **17.45** Express **18.00** Pogoda **18.05** Usterka **18.35** Złomowisko PL **19.45** Express **20.00** Pogoda **20.05** Dżentelmeni i wieśniacy **21.15** Królowe życia - serial **21.45** Express **21.58** Pogoda **22.00** Kanapowcy **23.00** Ostre cięcie **23.50** Down the road. Zespół w trasie - serial **0.30** Seks - wypadki **1.30** Fachowcy **2.15** Sędzia Anna Maria Wesołowska **3.10** Królowe życia - serial

### TV6

**6.00** TOP 10 - Lista przebojów **7.00** Słoneczny patrol **9.00** Galileo **10.00** Sędzia Judy **11.00** Pamiętniki z wakacji **12.00** Miodowe lata **13.30** Sekrety sąsiadów **14.00** Policjantki i Policjanci **15.00** Detektywi w akcji **16.00** Pierwsza miłość **16.50** Miłość na zakręcie **17.20** Hawaje 5 - 0 **18.15** Miodowe lata **20.00** Galileo **21.00** Kryminalne zagadki Miami **23.00** Diabeł: Inkarnacja - horror **0.50** STOP Drogówka **1.50** Benny Hill **2.25** SuperLudzie Extra

eprasa.pl 7f55720833

## TVP 1

5.10 **Przysięga (407) –** serial
6.00 **Elif (975) –** serial
6.50 **Policzmy się dla Polski –** felieton
7.00 **Transmisja Mszy Świętej**
7.30 **Rodzinny ekspres – Hospicja perinatalne –** magazyn
8.00 **Wiadomości, Pogoda**
8.15 **Kwadrans polityczny**
8.40 **Ranczo s.IX (107) – W szponach zdrowia –** serial
9.35 **Komisarz Alex s.VI (71) – Śmierć w muzeum –** serial
10.35 **Ojciec Mateusz s.XXIV (315) – Kameleon –** serial
11.25 **Kasta – Przyjaciel –** serial
12.00 **Wiadomości**
12.10 **Agrobiznes**
12.40 **Rok w ogrodzie Extra –** magazyn
12.55 **Nasza Ziemia**
13.20 **Nasza Ziemia**
14.00 **Elif (976) –** serial
15.00 **Wiadomości, Pogoda**
15.15 **Alarm! –** magazyn
15.35 **Gra słów. Krzyżówka –** teleturniej
16.05 **Przysięga (408) –** serial
17.00 **Teleexpress**
17.15 **Jaka to melodia?**
17.55 **Klan (3808) –** telenowela
18.20 **Kasta – Obrona własna –** serial
18.55 **Jeden z dziesięciu –** teleturniej
19.25 **Sport, Wiadomości, Pogoda**
20.10 **Alarm! –** magazyn
20.30 **Leśniczówka (392) –** serial
21.00 **Tak blisko... tak daleko... –** film dok.
22.10 **Historia bez tajemnic – Tak blisko... tak daleko... –** film dok.
23.15 **Deep State. tajny układ (6) –** serial
0.20 **Barbershop 3. Na ostro –** komedia, USA, reż. Malcolm D. Lee, wyk. Ice Cube, Common, Anthony Anderson, Regina Hall
HIT
2.20 **Prokurator (10) –** serial
3.10 **wojsko – polskie.pl (150) –** reportaż
3.35 **Pogoda na piątek (3) –** serial
4.35 **Magia polskiej przyrody. Oblicza Zalewu Szczecińskiego –** cykl dok.
4.55 **Zakończenie dnia**

## TVP 2

5.20 **Na dobre i na złe (661) – Pokusa –** serial
6.20 **Pożyteczni.pl –** magazyn
6.50 **Familiada –** teleturniej
7.30 **Pytanie na śniadanie**
10.50 **Pytanie na śniadanie**
11.15 **Policzmy się dla Polski**
11.25 **Rodzinka.pl s.VI (136) – Życie jest ciężkie –** serial
11.50 **Barwy szczęścia (2444) –** serial
12.30 **Koło fortuny –** teleturniej
13.15 **Kozacka miłość (110) –** serial
14.05 **Va Banque (251) –** teleturniej
14.35 **Na sygnale (288) – Cel uświęca środki –** serial
15.10 **Górscy ratownicy (64) –** serial
16.00 **Koło fortuny –** teleturniej
16.35 **Familiada –** teleturniej
17.15 **Promyk nadziei (36) –** serial
18.00 **Panorama**
18.20 **Va Banque (252) –** teleturniej
18.45 **Kozacka miłość (111) –** serial
19.35 **Barwy szczęścia (2444) –** serial
20.10 **Barwy szczęścia (2445) –** serial
20.40 **Kulisy serialu**
20.55 **Na dobre i na złe (810) –** serial
21.50 **Miłość i medycyna s.II (10) –** serial
22.45 **The Good Doctor (41) –** serial

23.40 **Przypadkowi zakochani –** komedia romantyczna, Kanada, reż. Farhad Mann, wyk. Cassie Steele, Ryan Kennedy, Andrew Francis, Karissa Tynes, Nathan Mitchell
HIT
1.15 **Geniusz. Picasso (4) –** serial
2.15 **Koncert na dwoje –** film dok.
3.40 **Instynkt (2) – Zniknięcie –** serial
4.25 **Rodzinka.pl –** serial
4.50 **Zakończenie dnia**

## POLSAT

6.00 **Nowy dzień z Polsat News**
8.40 **Malanowski i Partnerzy**
9.40 **Sekrety rodziny**
10.40 **Dlaczego ja?**
11.40 **Gliniarze**
12.50 **Wydarzenia**
13.25 **Interwencja**
13.40 **Trudne sprawy**
14.40 **Dlaczego ja?**
15.50 **Wydarzenia, Pogoda**
16.15 **Interwencja**
16.30 **Na ratunek 112**
17.00 **Gliniarze**
18.00 **Pierwsza miłość**
18.50 **Wydarzenia, Sport, Pogoda**
19.25 **Gość Wydarzeń**
20.05 **Nasz nowy dom**

21.05 **Nie ma mocnych –** komedia, Polska, 1974, reż. Sylwester Chęciński, wyk. Władysław Hańcza, Anna Dymna, Jerzy Janeczek, Wacław Kowalski
HIT
23.10 **PolandJa –** komedia, Polska, 2017, reż. Cyprian T. Olencki, wyk. Izabela Kuna, Grzegorz Małecki, Jakub Gierszał, Paweł Domagała - Akcja filmu rozgrywa się w ciągu 24 godzin, podczas których bohaterowie przeżywają pasmo zabawnych perypetii, radykalnie zmieniających ich życie. Jest ostro, zabawnie, wzruszająco, a dwuznaczne sytuacje bawią do łez.
1.20 **D Train –** komediodramat, Wielka Brytania, USA, 2015, reż. Andrew Mogel, Jarrad Paul, wyk. Jack Black, James Marsden, Kathryn Hahn, Jeffrey Tambor
3.40 **Tajemnice losu**

## TVN

5.40 **Uwaga! –** program interwencyjny
6.00 **Ukryta prawda –** program obyczajowy
7.00 **Kuchenne rewolucje –** program kulinarno - rozrywkowy
8.00 **Dzień Dobry TVN –** magazyn
11.35 **Doradca smaku**
11.45 **Ukryta prawda –** program obyczajowy
12.50 **Ukryta prawda –** program obyczajowy
14.55 **Szpital –** program obyczajowy
16.00 **LAB –** serial
17.00 **Kuchenne rewolucje –** program kulinarno - rozrywkowy
18.00 **Ukryta prawda –** program obyczajowy
19.00 **Fakty, Sport, Pogoda**
19.25 **Uwaga! koronawirus**
19.55 **Uwaga! –** program interwencyjny
20.10 **Doradca smaku**
20.15 **Na Wspólnej –** serial
20.55 **Milionerzy**

21.30 **Niezapomniany –** film sensacyjny, USA 2017, reż. Denise Di Novi, wyk. Rosario Dawson, Katherine Heigl, Geoff Stults, Isabella Kai, Cheryl Ladd
HIT
23.40 **Skok stulecia –** film sensacyjny, USA 2018, reż. Christian Gudegast, wyk. Gerard Butler, Pablo Schreiber, O'Shea Jackson Jr, 50 Cent, Meadow Williams
2.30 **Superwizjer –** magazyn reporterów
3.10 **Uwaga! –** program interwencyjny
3.30 **NOC Magii**

## SUPER POLSAT

**6.00** Wydarzenia **6.35** SuperLudzie Extra **7.00** Psi patrol **7.30** Psi patrol **8.00** Kung Fu Panda: Legenda o niezwykłości **8.30** Wallykazam! **9.00** Wallykazam! **9.30** SpongeBob Kanciastoporty **10.00** SuperLudzie **10.30** Świat według Kiepskich **11.00** Nasz nowy dom **12.00** Niania **12.30** Niania **13.00** Chirurdzy **14.00** Chirurdzy **15.00** TOP CHEF **16.30** Hell's Kitchen - Piekielna Kuchnia **18.00** Nasz nowy dom **19.00** Świat według Kiepskich **19.30** Świat według Kiepskich **20.00** Dorwać byłą - komedia romantyczna, USA, 2010, reż. Andy Tennant, wyk. Gerard Butler, Jennifer Aniston, Gio Perez, Joel Garland **22.15** Wykolejony - thriller, USA, Wielka Brytania, 2005, reż. Mikael Hafström, wyk. Clive Owen, Jennifer Aniston, Vincent Cassel, Melissa George **0.30** Miasto długów **1.30** Miasto długów **2.30** Gliniarze **3.30** Na ratunek 112 **4.00** Na ratunek 112

## TVP SPORT

**6.00** Strongman - World's Strongest Man 2019 **6.40** EURO 2012 - Polska - Rosja **8.50** GOL - magazyn Ekstraklasy piłkarskiej **10.50** Boks - Megafights. Amir Khan - Lamont Peterson **13.50** Pełnosprawni **15.00** Piłka nożna - AMP Futbol. Polska - Turcja - **15.50** Niezwykłe historie Biało - Czerwonych. Stanisław Królak **17.55** Piłka ręczna kobiet - PGNiG Superliga 25.kolejka. - **19.55** Snooker - Championship League - Dzień 4, sesja wieczorna - **22.00** Sportowy Wieczór **22.40** Boks - Gala PZB Suzuki Boxing Night 6 - Lublin **1.00** Boks - Gala MB Boxing Night 9 - Szklarska Poręba, cz. 2 - walka wieczoru Parzęczewski - Galovar **1.50** Sporty walki - Gala MMA ONE Championship - ONE on TNT II, Singapur **3.40** Sporty walki - Gala MMA Armia Fight Night - Łódź **5.10** Zakończenie dnia

## TTV

**5.10** SOS. Ekipy w akcji **6.15** Express **6.30** Uwaga! **6.50** Ukryta prawda **7.50** Królowe życia - serial **8.20** Przyłapani na zdradzie **9.25** Gogglebox. Przed telewizorem **10.25** Sędzia Anna Maria Wesołowska **11.25** Sędzia Anna Maria Wesołowska **12.20** Druga twarz **13.20** Wesele, ale gdzie? **13.50** Królowe życia - serial **14.30** Królowe życia - serial **15.15** Królowe życia - serial **15.45** Express **16.00** Pogoda **16.05** Gogglebox. Przed telewizorem **17.05** Nauka jazdy **17.45** Express **18.00** Pogoda **18.05** Usterka **18.35** Złomowisko PL **19.45** Express **20.00** Pogoda **20.05** Dżentelmeni i wieśniacy **21.15** Królowe życia - serial **21.45** Express **21.58** Pogoda **22.00** Nic do zgłoszenia **23.00** Gogglebox. Przed telewizorem **0.05** Kanapowcy **1.05** Fachowcy **1.50** Kartoteka **2.55** Kartoteka **4.00** Kossakowski. Inicjacja **4.30** Kossakowski. Inicjacja

## STOPKLATKA

**6.00** Porachunki - etiuda **6.10** Scena Śmiechu **7.05** Plebania - serial **9.05** Klara i wszystko jasne - serial **10.10** Doktor Martin - serial **12.10** Chicago Fire - serial **13.05** Katastrofy w przestworzach **15.20** Atak meteorytów - film katastroficzny, USA **17.00** Chicago Fire sezon 4 - Sprawa wesela - serial **17.55** Wojny magazynowe - serial **19.10** Wojny kontenerowe - serial **20.00** Szyfry wojny - film wojenny, USA **22.50** Trick - film sensacyjny, Polska

## TV 4

**7.00** Strażnik Teksasu **8.00** Nasz nowy dom **9.00** Sędzia Judy **9.30** Pierwsza miłość **10.20** Nowe Sekrety sąsiadów **10.50** Detektywi w akcji **11.50** Kobra - oddział specjalny **12.55** STOP Drogówka **14.55** Z miłości do dziecka **16.00** Policjantki i Policjanci **17.00** Kochane pieniądze - serial **19.00** Policjantki i Policjanci **20.00** Święty - serial **20.30** Sprawiedliwi - Wydział Kryminalny **21.40** Poza zasięgiem - film sensacyjny **23.30** Wzór - serial

## TV6

**6.00** TOP 10 - Lista przebojów **7.00** Słoneczny patrol **9.00** Galileo **10.00** Sędzia Judy **11.00** Pamiętniki z wakacji **12.00** Miodowe lata **13.30** Sekrety sąsiadów **14.00** Policjantki i Policjanci **15.00** Detektywi w akcji **16.00** Pierwsza miłość **16.50** Miłość na zakręcie **17.20** Hawaje 5 - 0 **18.15** Miodowe lata **20.00** Galileo **21.00** Kryminalne zagadki Miami **23.00** Rzeka krwi - thriller, USA, 2018, reż. Wes Miller **1.00** STOP Drogówka

# Środa, 12.05

## TVN 7

5.55 **Szkoła –** serial
6.55 **Szpital –** program obyczajowy
7.55 **Po pierwsze kino**
8.00 **Zakochani po uszy –** serial
8.30 **Rozwód. Walka o wszystko**
9.30 **Ukryta prawda –** program obyczajowy
10.30 **Ukryta prawda –** program obyczajowy
11.30 **Ten moment**
12.00 **Szpital –** program obyczajowy
13.00 **Szkoła –** serial
14.00 **19 + –** serial
14.30 **Sąd rodzinny –** program sądowy
15.30 **Sędzia Anna Maria Wesołowska**
16.30 **Ukryta prawda –** program obyczajowy
17.30 **Brzydula –** serial
18.00 **Rozwód. Walka o wszystko**
19.00 **19 + –** serial
19.30 **Zakochani po uszy –** serial
20.00 **Brzydula –** serial
20.30 **Hotel Paradise –** Rajskie rozdanie
21.30 **Kontakt –** film S - F, USA 1997, reż. Robert Zemeckis, wyk. Jodie Foster, Matthew McConaughey, James Woods, John Hurt, Tom Skerritt, Angela Bassett
HIT
0.45 **Nagłe zderzenie –** film sensacyjny, USA 1983, reż. Clint Eastwood, wyk. Clint Eastwood, Sondra Locke, Pat Hingle, Bradford Dillman, Paul Drake
3.15 **NOC Magii**

## PULS

6.00 **Zbuntowany anioł –** telenowela
7.00 **Lombard: Życie pod zastaw –** serial
9.00 **Rodzinny interes –** serial
10.00 **Zbuntowany anioł –** telenowela
11.00 **Zbuntowany anioł –** telenowela
12.00 **Zaklinaczka duchów –** serial
13.00 **Zaklinaczka duchów –** serial
14.00 **Lombard: Życie pod zastaw –** serial
16.00 **Rodzinny interes –** serial
17.00 **Rodzinny interes –** serial
18.00 **Lombard: Życie pod zastaw –** serial
20.00 **Igrzyska śmierci: W pierścieniu ognia –** dramat sci - fi, USA 2013, reż. Francis Lawrence, wyk. Jennifer Lawrence, Josh Hutcherson, Liam Hemsworth, Woody Harrelson
HIT
23.00 **Escape Room –** horror, USA 2019, reż. Will Wernick, wyk. Annabelle Stephenson, Billy Flynn, Dan J. Johnson, Elisabeth Hower, Evan Williams, Iris Avalee, John Ierardi, Kelly Delson
0.55 **Kocurek –** komedia, USA 2001, reż. Gregory Poirier, wyk. Bernie Casey, David Ogden Stiers, Horatio Sanz, Jaime Pressly, Jake Busey, Jerry O'Connell, Shannon Elizabeth
2.50 **Dyżur**
3.25 **Taki jest świat**
4.35 **Z archiwum policji**
5.00 **Rodzinny interes –** serial

## TRWAM

**11.30** Myśląc Ojczyzna **11.40** Prosto o gospodarce **12.00** Regina Coeli **12.03** Informacje dnia **12.20** Mojżesz - 10 przykazań **13.15** Misyjna Eucharystia w Gahunga **13.30** Msza święta **14.20** 100 cudownych miejsc na świecie **14.30** Filmowe Życiorysy **15.35** Jan Paweł II (1978 - 2005) **15.50** Ma się rozumieć **16.00** Informacje dnia **16.10** Na zdrowie **16.30** Po co nam wykopaliska? **17.00** Po stronie prawdy **17.30** Rykoszetem **17.55** Poczet Wielkich Polaków **18.00** Regina Coeli **18.05** Informacje dnia **18.15** Rozmowy niedokończone **19.25** Święty na każdy dzień **19.30** Brat Franciszek **20.00** Informacje dnia **20.20** Różaniec **20.50** Myśląc Ojczyzna **21.00** Apel Jasnogórski **21.20** Informacje dnia **21.40** Polski Punkt Widzenia **22.00** Mojżesz - 10 przykazań **22.50** Objawienie w Paray **23.45** Jan Paweł II (1978 - 2005)

# Czwartek, 13.05

## TVN 7

5.50 **Szkoła –** serial
6.50 **Szpital –** program obyczajowy
7.50 **Po pierwsze kino**
7.55 **Zakochani po uszy –** serial
8.25 **Miłe wieści**
8.30 **Rozwód. Walka o wszystko**
9.30 **Ukryta prawda**
11.30 **Ten moment**
12.00 **Szpital –** program obyczajowy
13.00 **Szkoła –** serial
14.00 **19 + –** serial
14.30 **Sąd rodzinny –** program sądowy
15.30 **Sędzia Anna Maria Wesołowska**
16.30 **Ukryta prawda**
17.30 **Brzydula –** serial
18.00 **Rozwód. Walka o wszystko**
19.00 **19 + –** serial
19.30 **Zakochani po uszy –** serial
20.00 **Brzydula –** serial
20.30 **Hotel Paradise**
21.30 **Pitch Perfect II –** komedia, USA 2015, reż. Elizabeth Banks, wyk. Anna Kendrick, Rebel Wilson, Hailee Steinfeld, Brittany Snow, Skylar Astin
HIT
0.00 **Kasamowa –** film sensacyjny, USA 1997, reż. Brett Ratner, wyk. Chris Tucker, Charlie Sheen, Gérard Ismaël, Frank Bruynbroek, Heather Locklear, Veronica Cartwright, Paul Sorvino, David Warner
2.00 **Zbrodnie z pierwszych stron gazet –** serial dok.
3.05 **Druga strona medalu –** talk show
3.45 **NOC Magii**

## PULS

6.00 **Zbuntowany anioł –** telenowela
7.00 **Lombard: Życie pod zastaw –** serial
9.00 **Rodzinny interes –** serial
10.00 **Zbuntowany anioł –** telenowela
11.00 **Zbuntowany anioł –** telenowela
12.00 **Zaklinaczka duchów –** serial
13.00 **Zaklinaczka duchów –** serial
14.00 **Lombard: Życie pod zastaw –** serial
16.00 **Rodzinny interes –** serial
17.00 **Rodzinny interes –** serial
18.00 **Lombard: Życie pod zastaw –** serial
20.00 **Taxi 3 –** komedia sensacyjna, Francja 2003, reż. Gérard Krawczyk, wyk. Samy Naceri, Frédéric Diefenthal, Bernard Farcy, Bai Ling, Marion Cotillard
HIT
21.45 **Kobieta na Marsie, mężczyzna na Wenus –** komedia, Francja 2008, reż. Pascale Pouzadoux, wyk. Dany Boon, Juliette Arnaud, Roland Giraud, Sophie Marceau
23.25 **Jeszcze dalej niż Północ –** komedia, Francja 2008, reż. Dany Boon, wyk. Anne Marivin, Dany Boon, Kad Merad, Zoé Félix
1.45 **Menu na miarę**
2.25 **Wojciech Cejrowski. Boso**
2.45 **Taki jest świat**
3.25 **Menu na miarę**
4.00 **Z archiwum policji**
5.00 **Rodzinny interes –** serial

## TRWAM

**12.00** Regina Coeli **12.03** Informacje dnia **12.20** Po stronie prawdy **12.50** Zawierz się Niepokalanej **13.20** Przegląd katolickiego tygodnika „Niedziela" **13.30** Msza święta **14.25** 13. Dzień **15.50** Ma się rozumieć **16.00** Informacje dnia **16.10** Z wędką nad wodę **16.35** Porady Medyczne Bonifratrów **17.00** Akademia pro - life **17.05** Fatima - miejsce wybrane przez Maryję **17.20** Pocztówka z Indii **17.30** Odpowiedzialni za Kościół **17.55** Poczet Wielkich Polaków **18.00** Regina Coeli **18.05** Informacje dnia **18.15** Rozmowy niedokończone **19.25** Święty na każdy dzień **19.30** Cud wirującego słońca **20.00** Informacje dnia **20.20** Różaniec **20.50** Głos Polski **21.00** Apel Jasnogórski **21.20** Informacje dnia **21.40** Polski Punkt Widzenia **22.00** Ziemia Obiecana **23.00** Jan Paweł II i cud w Kostaryce **23.35** Fatima - miejsce wybrane przez Maryję **23.50** Pocztówka z Indii

## TTV

**5.10** SOS. Ekipy w akcji **6.15** Express **6.30** Uwaga! **6.50** Ukryta prawda **7.55** Królowe życia - serial **8.25** Gogglebox. Przed telewizorem **9.25** Gogglebox. Przed telewizorem **10.25** Sędzia Anna Maria Wesołowska **11.25** Sędzia Anna Maria Wesołowska **12.20** Druga twarz **13.20** Wesele, ale gdzie? **13.50** Królowe życia - serial **14.30** Królowe życia - serial **15.15** Królowe życia - serial **15.45** Express **16.00** Pogoda **16.05** Gogglebox. Przed telewizorem **17.05** Nauka jazdy **17.45** Express **18.00** Pogoda **18.05** Usterka **18.35** Złomowisko PL **19.45** Express **20.05** Kanapowcy **21.15** Królowe życia - serial **21.45** Express **21.58** Pogoda **22.00** Zamiana żon **23.00** Damy i wieśniaczki. PL **0.00** Królowe życia - serial **1.00** Down the road. Zespół w trasie - serial **1.50** Kartoteka **2.50** Kartoteka **3.55** Kossakowski. Nieoczywiste **4.25** Kossakowski. Inicjacja

## TVP 1

5.10 **Przysięga (408) –** serial
6.00 **Elif (976) –** serial
6.50 **Policzmy się dla Polski –** felieton
7.00 **Transmisja Mszy Świętej**
7.30 **Pomagamy, nie oceniamy**
8.00 **Wiadomości, Pogoda**
8.15 **Kwadrans polityczny**
8.40 **Ranczo s.IX (108) – Gambit geniusza –** serial
9.35 **Komisarz Alex s.VI (72) – Mężczyzna, który patrzy –** serial
10.35 **Ojciec Mateusz s.XXIV (316) – Fatalne zauroczenie –** serial
11.25 **Kasta – Obrona własna –** serial
12.00 **Wiadomości**
12.10 **Agrobiznes**
12.35 **To się opłaca –** magazyn
12.50 **Zainwestuj w marzenia s.III (38) – Nowe media w biznesie –** serial
12.55 **Nasza Ziemia**
13.20 **Nasza Ziemia**
14.00 **Elif (977) –** serial
15.00 **Wiadomości, Pogoda**
15.15 **Alarm! –** magazyn
15.35 **Gra słów. Krzyżówka –** teleturniej
16.05 **Przysięga (409) –** serial
17.00 **Teleexpress**
17.15 **Jaka to melodia?**
17.55 **Klan (3809) –** telenowela
18.20 **Kasta – Miłosna piramida –** serial
18.55 **Jeden z dziesięciu –** teleturniej
19.25 **Sport, Wiadomości, Pogoda**
20.00 **Modlę się i przebaczam – koncert w 40. rocznicę zamachu na papieża Jana Pawła II**
21.00 **Sprawa dla reportera**
21.55 **Magazyn śledczy**
22.30 **Magazyn kryminalny 997**
23.15 **Motel Polska**
23.50 **Tanie Dranie – Moroz i Kłopotowski komentują świat**
0.35 **Londyńczycy II (8) –** serial
1.30 **Nowa – Nowe życie –** serial
2.30 **Ocaleni –** reality show
3.35 **Sprawa dla reportera**
4.25 **Magazyn śledczy**
4.55 **Zakończenie dnia**

## POLSAT

6.00 **Nowy dzień z Polsat News**
8.40 **Malanowski i Partnerzy**
9.40 **Sekrety rodziny**
10.40 **Dlaczego ja?**
11.40 **Gliniarze**
12.50 **Wydarzenia**
13.25 **Interwencja**
13.40 **Trudne sprawy**
14.40 **Dlaczego ja?**
15.50 **Wydarzenia, Pogoda**
16.15 **Interwencja**
16.30 **Na ratunek 112**
17.00 **Gliniarze**
18.00 **Pierwsza miłość**
18.50 **Wydarzenia, Sport, Pogoda**
19.25 **Gość Wydarzeń**
20.05 **Nasz nowy dom**
21.05 **Przyjaciółki**

22.05 **Hotel Marigold –** komediodramat USA, Wielka Brytania, 2012, reż. John Madden, wyk. Judi Dench, Bill Nighy, Maggie Smith, Tom Wilkinson - Zarządca hotelu, Sonny, marzy, aby zmienić ten chylący się ku upadkowi budynek w turystyczną atrakcję. I choć jego metodą działania jest chaos, udaje mu się sprowadzić do Marigold zagranicznych klientów. Ci trafiają tam raczej z przypadku - to jedno z nielicznych miejsc, na które wystarczają ich emerytury. Do hotelu zawitali więc Douglas i Jean, którzy wszystkie oszczędności przeznaczyli na podejrzany internetowy biznes córki.
HIT
0.40 **Kabaretowa Ekstraklasa**
1.00 **Zakończenie programu**

## TVP 2

4.55 **Cafe piosenka – Dariusz Kordek –** talk - show
5.25 **Na dobre i na złe (662) – Czy Ty mnie kochasz –** serial
6.20 **Smaki świata po polsku**
6.50 **Familiada –** teleturniej
7.30 **Pytanie na śniadanie**
10.45 **Panorama**
10.50 **Pytanie na śniadanie**
11.15 **Policzmy się dla Polski**
11.25 **Wojciech Cejrowski – boso przez świat – Peru. Sól**
11.50 **Barwy szczęścia (2445) –** serial
12.30 **Koło fortuny –** teleturniej
13.15 **Kozacka miłość (111) –** serial
14.05 **Va Banque (252) –** teleturniej
14.35 **Na sygnale (289) – Urodziny –** serial
15.10 **Górscy ratownicy (65) – Na krawędzi cz. 1 –** serial
16.00 **Koło fortuny –** teleturniej
16.35 **Familiada –** teleturniej
17.15 **Promyk nadziei (37) –** serial
18.00 **Panorama**
18.20 **Va Banque (253) –** teleturniej
18.45 **Kozacka miłość (112) –** serial
19.35 **Barwy szczęścia (2445) –** serial
20.10 **Barwy szczęścia (2446) –** serial
20.45 **Kulisy serialu**
20.55 **Na sygnale (313) – List –** serial
21.15 **Na sygnale (314) – Albo ty, albo ja –** serial
21.50 **Miłość i medycyna s.II (11) –** serial
22.45 **The Good Doctor (42) –** serial
23.40 **Strażnik –** film sensacyjny, USA, reż. Clark Johnson, wyk. Michael Douglas, Kiefer Sutherland, Eva Longoria, Martin Donovan
HIT
1.35 **Boisko bezdomnych –** film obyczajowy, Polska, reż. Kasia Adamik, wyk. Marcin Dorociński, Rafał Fudalej, Piotr Jagielski, Marek Kalita, Krzysztof Kiersznowski, Eryk Lubos, Maciej Nowak, Dmitrij Piersin, Jacek Poniedziałek, Dariusz Toczek
3.40 **Bez tożsamości (33) –** serial
4.30 **Art Noc – Rawa Blues Festival – Shakin' Dudi**

## TVN

5.40 **Uwaga! –** program interwencyjny
6.00 **Ukryta prawda –** program obyczajowy
7.00 **Kuchenne rewolucje –** program kulinarno - rozrywkowy
8.00 **Dzień Dobry TVN –** magazyn
11.35 **Doradca smaku**
11.45 **Ukryta prawda –** program obyczajowy
12.50 **Ukryta prawda –** program obyczajowy
13.50 **Ukryta prawda –** program obyczajowy
14.55 **Szpital –** program obyczajowy
16.00 **LAB –** serial
17.00 **Kuchenne rewolucje –** program kulinarno - rozrywkowy
18.00 **Ukryta prawda –** program obyczajowy
19.00 **Fakty**
19.25 **Uwaga! koronawirus**
19.35 **Sport**
19.45 **Pogoda**
19.55 **Uwaga! –** program interwencyjny
20.10 **Doradca smaku**
20.15 **Na Wspólnej –** serial
20.55 **Milionerzy**
21.30 **Kuchenne rewolucje –** program kulinarno - rozrywkowy

22.30 **Karbala –** film wojenny, Polska, Bułgaria 2015, reż. Krzysztof Łukaszewicz, wyk. Bartłomiej Topa, Antoni Królikowski, Hristo Shopov
HIT
0.55 **Żywioły Saszy – Ogień –** serial
1.55 **Uwaga! –** program interwencyjny
2.15 **NOC Magii**
3.40 **Szpital –** program obyczajowy

## SUPER POLSAT

**6.00** Wydarzenia **6.35** SuperLudzie Extra **7.00** Psi patrol **7.30** Psi patrol **8.00** Kung Fu Panda: Legenda o niezwykłości **8.30** Wallykazam! **9.30** SpongeBob Kanciastoporty **10.00** SuperLudzie **10.30** Świat według Kiepskich **11.00** Nasz nowy dom **12.00** Niania **12.30** Niania **13.00** Chirurdzy **14.00** Chirurdzy **15.00** TOP CHEF **16.30** Hell's Kitchen - Piekielna Kuchnia **18.00** Nasz nowy dom **19.00** Świat według Kiepskich **19.30** Świat według Kiepskich **20.05** Zastępca - film sensacyjny, USA/Rumunia, 2006, reż. Simon Fellows, wyk. Jean-Claude Van Damme, Julie Cox, Alan Mckenna, William Tapley **22.00** Bez litości - film sensacyjny, USA, 2014, reż. Antoine Fuqua, wyk. Denzel Washington, Marton Csokas, Chloë Grace Moretz, David Harbour **0.50** Kabaretowa Ekstraklasa **1.00** Zakończenie programu

## TVP SPORT

**6.00** Strongman - World's Strongest Man 2019 **6.40** EURO 2012 - Czechy - Polska **8.45** EURO 2012 - 1 finału. Portugalia - Hiszpania **10.45** EURO 2012 - 1 finału. Portugalia - Hiszpania **11.40** Boks - Megafights. Shane Mosley - Sergio Mora **14.15** Piłka nożna - AMP Futbol. Polska - Turcja - **15.45** Hokej na lodzie - NHL - Podsumowanie sezonu zasadniczego **16.30** retransmisja **18.50** Sporty walki - MMA - Professional Fighters League, Atlantic City - Seson regularny, Dzień 3 **21.05** Ring TVP Sport **22.00** Sportowy Wieczór **22.40** Sporty walki - Gala Sportów Walki, Powidz - Walkę mamy we krwi **0.30** Hokej na lodzie - NHL - Podsumowanie sezonu zasadniczego **1.05** transmisja **4.05** Boks - Gala w Miami. walka wieczoru Canelo Saul Alvarez - Avni Yildirim **5.00** Zakończenie dnia

## STOPKLATKA

**6.00** Kura - etiuda **6.10** Scena Śmiechu **7.05** Plebania - serial **9.05** Klara i wszystko jasne - serial **10.10** Doktor Martin - serial **12.10** Chicago Fire - serial **13.05** Katastrofy w przestworzach **15.25** Strefa zimna - film katastroficzny **17.00** Chicago Fire sezon 4 - 2 - serial **17.55** Wojny magazynowe - serial **19.10** Wojny kontenerowe - serial **20.00** Na szlaku - horror **21.50** W słusznej sprawie - thriller **23.55** Gra w czworokącie - komedia

## TV 4

**7.00** Strażnik Teksasu **8.00** Nasz nowy dom **9.00** Sędzia Judy **9.30** Pierwsza miłość **10.20** Nowe Sekrety sąsiadów **10.50** Detektywi w akcji **11.50** Kobra - oddział specjalny **12.55** STOP Drogówka **13.55** Galileo **14.55** Z miłości do dziecka **16.00** Policjantki i Policjanci **17.00** Kochane pieniądze - serial **19.00** Policjantki i Policjanci **20.00** Święty - serial **20.30** Sprawiedliwi - Wydział Kryminalny **21.40** Agent XXL 2 - komedia **23.35** Wzór - serial

## TV6

**6.00** TOP 10 - Lista przebojów **7.00** Słoneczny patrol **9.00** Galileo **10.00** Sędzia Judy **11.00** Pamiętniki z wakacji **12.00** Miodowe lata **14.00** Policjantki i Policjanci **15.00** Detektywi w akcji **16.00** Pierwsza miłość **16.50** Miłość na zakręcie **17.20** Hawaje 5 - 0 **18.15** Miodowe lata **20.00** Galileo **21.00** CSI: Kryminalne zagadki Miami **22.00** Królowie nocy - dramat sensacyjny, USA, 2007, reż. James Gray **0.25** Benny Hill **1.00** Zakończenie programu

eprasa.pl 7f55720833

## TVP 1

7.00 Transmisja Mszy Świętej
7.30 Agape – magazyn
8.00 Wiadomości, Pogoda
8.15 Kwadrans polityczny
8.40 Ranczo s.IX (109) – Potęga mediów – serial
9.35 Komisarz Alex s.VI (73) – Piękna śmierć – serial
10.35 Ojciec Mateusz s.XXII (290) – Stalkerka – serial
11.25 Kasta – Miłosna piramida – serial
12.00 Wiadomości
12.10 Agrobiznes
12.35 Magazyn Rolniczy
12.55 Nasza Ziemia
13.20 Nasza Ziemia
14.00 Elif (978) – serial
15.00 Wiadomości, Pogoda
15.15 Alarm! – magazyn
15.35 Gra słów. Krzyżówka – teleturniej
16.05 Przysięga (410) – serial
17.00 Teleexpress
17.15 Jaka to melodia?
17.55 Klan (3810) – telenowela
18.20 Kasta – Dobre imię – serial
18.55 Jeden z dziesięciu – teleturniej
19.25 Sport, Wiadomości, Pogoda
20.10 Alarm! – magazyn
20.30 Leśniczówka (393) – serial
21.00 Ojciec Mateusz (325) – serial
21.55 Rozmowy kontrolowane – komedia, Polska, reż. Sylwester Chęciński, wyk. Stanisław Tym, Irena Kwiatkowska, Alina Janowska, Krzysztof Kowalewski (HIT)
23.45 Dobrzy ludzie – thriller, Szwecja, Dania, USA, reż. Henrik Ruben Genz, wyk. Kate Hudson, James Franco, Omar Sy, Tom Wilkinson, Diarmaid Murtagh
1.25 S. W. A. T. – Jednostka specjalna. s.II (38) – serial
2.15 Mrok (8) – Temida – serial
3.10 Magazyn kryminalny 997
3.55 Sekrety najwyższych wieżowców na świecie. Ponad chmurami
4.40 Zakończenie dnia

## TVP 2

5.20 Na dobre i na złe (663) – Upadek – serial
6.20 Anna Dymna – spotkajmy się – Marzena Gajewska, Tomasz Macniak oraz Zbigniew Biegajło
6.50 Familiada – teleturniej
7.30 Pytanie na śniadanie
10.40 Panorama
10.50 Pytanie na śniadanie
11.15 Policzmy się dla Polski
11.25 Dookoła Bałtyku (1) – magazyn kulinarny
11.50 Barwy szczęścia (2446) – serial
12.30 Koło fortuny – teleturniej
13.15 Kozacka miłość (112) – serial
14.05 Va Banque (253) – teleturniej
14.35 Na sygnale (290) – Kto jest bardziej naiwny? – serial
15.10 Górscy ratownicy (66) – Na krawędzi, cz. 2 – serial
16.00 Koło fortuny – teleturniej
16.35 Familiada – teleturniej
17.15 Promyk nadziei (38) – serial
18.00 Panorama
18.20 Va Banque (254) – teleturniej
18.45 Kozacka miłość (113) – serial
19.35 Barwy szczęścia (2446) – serial
20.05 Barwy szczęścia (2447) – serial
20.35 Kabaret. Super Show Dwójki (11) – program kabaretowy
21.35 Centralne Biuro Humoru (4) – program rozrywkowy
22.55 Muzyka, Taniec, Zabawa
0.00 Kino relaks – Zgadnij kto – komedia, USA, reż. Kevin Rodney Sullivan, wyk. Bernie Mac, Ashton Kutcher, Zoe Saldana (HIT)
1.55 Mokra robota – film akcji, USA, reż. Mike Gunther, wyk. 50 Cent, Bruce Willis, Ryan Philippe, Jenna Dewan - Tatum, James Remar
3.30 Strażnik – film sensacyjny, USA, reż. Clark Johnson, wyk. Michael Douglas, Kiefer Sutherland, Kim Basinger
5.20 Rodzinka.pl – serial
5.45 Zakończenie dnia

## POLSAT

6.00 Nowy dzień z Polsat News
8.40 Malanowski i Partnerzy
9.40 Sekrety rodziny
10.40 Dlaczego ja?
11.40 Gliniarze
12.50 Wydarzenia
13.25 Interwencja
13.40 Trudne sprawy
14.40 Dlaczego ja?
15.50 Wydarzenia, Pogoda
16.15 Interwencja
16.30 Na ratunek 112
17.00 Gliniarze
18.00 Pierwsza miłość
18.50 Wydarzenia, Sport, Pogoda
19.25 Gość Wydarzeń
20.05 Twoja Twarz Brzmi Znajomo

22.05 Wojna o planetę małp – film sci - fi, USA, Kanada, 2017, reż. Matt Reeves, wyk. Andy Serkis, Woody Harrelson, Steve Zahn, Karin Konoval (HIT)
- W trzecim filmie z przebojowej serii, która cieszy się uznaniem zarówno widzów, jak i krytyków, Cezar i jego małpy uwikłane zostają w zbrojny konflikt z armią ludzi, na czele której stoi bezwzględny Pułkownik. Małpy ponoszą straszliwe straty, podczas gdy Cezar zmaga się z mrocznymi instynktami i wyrusza w drogę, by pomścić swych pobratymców. Gdy Cezar i Pułkownik stają twarzą w twarz, dochodzi do spektakularnej bitwy.
1.25 Ksiądz – horror sci – fi, USA, 2011, reż. Scott Stewart, wyk. Paul Bettany, Karl Urban, Lily Collins
3.20 Tajemnice losu

## TVN

5.40 Uwaga! – program interwencyjny
6.00 Ukryta prawda – program obyczajowy
7.00 Kuchenne rewolucje – program kulinarno - rozrywkowy
8.00 Dzień Dobry TVN – magazyn
11.35 Doradca smaku
11.45 Ukryta prawda – program obyczajowy
14.55 Szpital – program obyczajowy
16.00 LAB – serial
17.00 Kuchenne rewolucje – program kulinarno - rozrywkowy
18.00 Ukryta prawda – program obyczajowy
19.00 Fakty
19.25 Uwaga! koronawirus
19.35 Sport
19.45 Pogoda
19.55 Uwaga! – program interwencyjny
20.05 Miłe wieści

20.10 Infiltracja – film sensacyjny, USA, Hong Kong 2006, reż. Martin Scorsese, wyk. Leonardo DiCaprio, Matt Damon, Jack Nicholson, Martin Sheen, Vera Farmiga, Anthony Anderson, Alec Baldwin (HIT)
23.20 Blade, Wieczny Łowca – horror, USA 1998, reż. Stephen Norrington, wyk. Wesley Snipes, Stephen Dorff, Kris Kristofferson, N'Bushe Wright, Donal Logue, Udo Kier, Arly Jover, Traci Lords
1.55 Kuba Wojewódzki
2.55 Uwaga! – program interwencyjny
3.15 NOC Magii

## SUPER POLSAT

6.00 Wydarzenia 6.35 SuperLudzie Extra 7.00 Psi patrol 7.30 Psi patrol 8.00 Kung Fu Panda: Legenda o niezwykłości 8.30 Wallykazam! 9.00 Wallykazam! 9.30 SpongeBob Kanciastoporty 10.00 Linia życia. Niepokonani 10.30 Świat według Kiepskich 11.00 Nasz nowy dom 12.00 SuperLudzie 13.00 Chirurdzy 14.00 Chirurdzy 15.00 TOP CHEF 16.30 Hell's Kitchen - Piekielna Kuchnia 18.00 Nasz nowy dom 19.00 Świat według Kiepskich 19.30 Świat według Kiepskich 20.05 Bez litości - film sensacyjny, USA, 2014, reż. Antoine Fuqua, wyk. Denzel Washington, Marton Csokas, Chloë Grace Moretz, David Harbour 22.50- komedia sensacyjna, USA, 2003, reż. McG, wyk. Cameron Diaz, Drew Barrymore, Lucy Liu, Demi Moore 1.00 Miasto długów 2.00 Gliniarze 3.00 Polacy za granicą 4.00 Na ratunek 112 4.30 Na ratunek 112 5.00 Na ratunek 112

## TVP SPORT

6.00 Strongman - World's Strongest Man 2019 6.40 EURO 2012 - 1 finału. Niemcy - Włochy 8.50 Retro TVP SPORT 9.45 Retro TVP SPORT 10.55 Retransmisja 12.45 Boks - Megafights 13.45 Boks - Megafights 15.15 Liga Mistrzów - Skróty meczów 16.15 Liga Mistrzów - Skróty meczów 17.55 Piłka ręczna mężczyzn - PGNiG Superliga 23.kolejka . Chrobry Głogów - Vive Kielce 18.35 Piłka ręczna mężczyzn - PGNiG Superliga 23.kolejka . Chrobry Głogów - Vive Kielce 19.55 Lekkoatletyka - MŚ sztafet w Chorzowie dz. 2 22.00 Sportowy Wieczór 22.40 Sporty walki - MMA - Professional Fighters League, Atlantic City - Seson regularny, Dzień 1 0.35 Hokej - NHL - skróty meczów 1.05 transmisja 3.50 Sporty walki - Gala MMA ONE Championship - ONE on TNT III, Singapur 5.30 Zakończenie dnia

## STOPKLATKA

6.00 Krzyżówka - etiuda 6.10 Scena Śmiechu 7.00 Dom - serial 8.55 Rzeczpospolita babska - komedia 11.00 Czarna błyskawica - film sci - fi 13.10 Dwaj zgryźliwi tetrycy - komedia 15.20 Stawka większa niż życie cz. 1 - 2 - serial 17.55 Wojny magazynowe - serial 19.10 Wojny kontenerowe - serial 20.00 Cop Out: Fujary na tropie - komedia kryminalna 22.20 Cube - horror 0.00 Mandragora - film fantasy 1.50 Wesele - dramat

## TV 4

9.30 Pierwsza miłość 10.20 Nowe Sekrety sąsiadów 10.50 Detektywi w akcji 11.50 Kobra - oddział specjalny 12.55 STOP Drogówka 13.55 Galileo 14.55 Z miłości do dziecka 15.55 Policjantki i Policjanci 16.55 Najgroźniejsi kierowcy świata 17.35 Najgroźniejsi kierowcy świata 18.20 Najgroźniejsi kierowcy świata 19.00 Policjantki i Policjanci 20.00 Gwiazdy Kabaretu 21.00 Gwiazdy Kabaretu 22.00 Sprawiedliwi - Wydział Kryminalny

# Piątek, 14.05

## TVN 7

5.55 Szkoła – serial
6.55 Szpital – program obyczajowy
7.55 Po pierwsze kino
8.00 Zakochani po uszy – serial
8.30 Rozwód. Walka o wszystko
9.30 Ukryta prawda
11.30 Ten moment
12.00 Szpital – program obyczajowy
13.00 Szkoła – serial
14.00 19 + – serial
14.30 Sąd rodzinny – program sądowy
15.30 Sędzia Anna Maria Wesołowska
16.30 Ukryta prawda – program obyczajowy
17.30 Brzydula – serial
18.00 Rozwód. Walka o wszystko
19.00 Ukryta prawda – program obyczajowy
20.00 Brzydula – serial
20.30 Miłe wieści
20.35 Ślub od pierwszego wejrzenia
21.35 Seks w wielkim mieście – komediodramat, USA 2008, reż. Michael Patrick King, wyk. Sarah Jessica Parker, Kim Cattrall, Kristin Davis, Cynthia Nixon, Chris Noth, Candice Bergen, Jennifer Hudson (HIT)
0.45 Sufrażystka – film obyczajowy, Wielka Brytania 2015, reż. Sarah Gavron, wyk. Carey Mulligan, Helena Bonham Carter, Meryl Streep, Brendan Gleeson, Anne - Marie Duff, Ben Whishaw
3.00 NOC Magii

## PULS

6.00 Zbuntowany anioł – telenowela
7.00 Lombard: Życie pod zastaw – serial
9.00 Rodzinny interes – serial
10.00 Zbuntowany anioł – telenowela
11.00 Zbuntowany anioł – telenowela
12.00 Zaklinaczka duchów – serial
13.00 Zaklinaczka duchów – serial
14.00 Lombard: Życie pod zastaw – serial
16.00 Rodzinny interes – serial
17.00 Rodzinny interes – serial
18.00 Lombard: Życie pod zastaw – serial
20.00 Nocny pościg – film sensacyjny, USA 2015, rez. Jaume Collet - Serra, wyk. Boyd Holbrook, Bruce McGill, Common, Ed Harris, Genesis Rodriguez, Joel Kinnaman, Liam Neeson, Nick Nolte (HIT)
22.10 Rocky 2 – dramat, USA 1979, reż. Sylvester Stallone, wyk. Burt Young, Carl Weathers, Sylvester Stallone, Talia Shire
0.30 Wściekły pies – film sensacyjny, USA 2017, reż. Jesse V. Johnson, wyk. Keith David, Marko Zaror, Scott Adkins, Vladimir Kulich
2.25 Castle – serial
3.20 Reporterzy. Z życia wzięte
4.20 Z archiwum policji
5.00 Dyżur
5.30 Dyżur

## TRWAM

**12.20** Ziemia Obiecana **13.20** Chingola **13.30** Msza święta **14.20** 100 cudownych miejsc na świecie **14.30** Zrozumieć Antycywilizację **14.55** Słowo Życia **15.00** Koronka do Bożego Miłosierdzia **15.20** Mocni w wierze **15.50** Ma się rozumieć **16.00** Informacje dnia **16.10** Siódmy sakrament **16.35** Świat na wyciągnięcie ręki **17.00** Regał Mistrzowie **17.30** Antykultura III **17.55** Poczet Wielkich Polaków **18.00** Regina Coeli **18.05** Informacje dnia **18.15** Westerplatte Młodych **18.55** Przegląd katolickiego tygodnika „Niedziela" **19.00** Warto zauważyć... **19.30** Opowieści Theo **19.45** Modlitwa z telefonicznym udziałem dzieci **20.00** Informacje dnia **20.20** Różaniec **20.50** Myśląc Ojczyzna **21.00** Apel Jasnogórski **21.20** Informacje dnia **21.40** Polski Punkt Widzenia **22.00** Ziemia Obiecana **23.00** Pierre Teilhard de Chardin **23.55** Święty na każdy dzień

## TTV

**5.25** Fachowcy **6.15** Express **6.30** Uwaga! **6.50** Ukryta prawda **7.50** Królowe życia - serial **8.20** Gogglebox. Przed telewizorem **10.20** Sędzia Anna Maria Wesołowska **12.15** Druga twarz **13.15** Made in Poland **13.45** Królowe życia - serial **14.25** Królowe życia - serial **15.05** 10 zadań specjalnych Michela Morana **15.45** Express **16.00** Pogoda **16.05** Miłe wieści **16.10** Gogglebox. Przed telewizorem **17.05** Nauka jazdy **17.45** Express **18.00** Pogoda **18.05** Usterka **18.35** Złomowisko PL **19.45** Express **20.00** Pogoda **20.05** Sport **20.10** Gogglebox. Przed telewizorem **21.15** Królowe życia - serial **21.45** Express **22.00** Królowe życia - serial **22.55** Królowe życia - serial **23.55** Damy i wieśniaczki. Za granicą **1.00** Gogglebox. Przed telewizorem **1.40** Seks - wypadki **2.45** Meksykańskie dynastie - serial **3.55** O mały włos... **4.25** Miłość potrzebna od zaraz - serial

## TVP 1

5.05 Klan (3806 - 3807) – telenowela
5.55 Magazyn Ekspresu Reporterów
6.50 Policzmy się dla Polski – felieton
7.00 Transmisja Mszy Świętej
7.35 Rok w ogrodzie
8.00 Rok w ogrodzie Extra – magazyn
8.15 wojsko – polskie.pl (151) – reportaż
8.40 Pełnosprawni (404) – magazyn
9.10 Prywatne życie zwierząt – Inspiracje z natury
9.40 Fascynujący świat – Kosmiczne kolizje – film dok.
10.45 Sprawa dla reportera
11.40 Woda i las. Źródło życia na Ziemi
12.00 Zaproszenie dla rewolwerowca – western, USA, reż. Richard Wilson, wyk. Yul Brynner, Janice Rule, Brad Dexer, Alfred Ryder, George Segal
13.45 Okrasa łamie przepisy – Na flądry do Ustki – magazyn kulinarny
14.15 Z pamięci – Barbara Zbrożyna
14.25 Ozdrowieńcy – /8/ – magazyn
14.55 Policzmy się dla Polski – felieton
15.05 Sekretne życie kotów s.I (8) – reality show
15.55 To był rok!
17.00 Teleexpress, Pogoda
17.30 Jaka to melodia?
18.30 Stulecie Winnych s.III (38) – serial
19.25 Sport, Wiadomości, Pogoda
20.10 Alarm! – magazyn
20.35 Komisarz Alex s.XII (145) – Zamach – serial
21.35 Hit na sobotę – Przynęta – film fabularny, USA, reż. Stephen Knight, wyk. Matthew McConaughey, Diane Lane, Anne Hathaway (HIT)
23.30 Rozmowy kontrolowane – komedia, reż. Sylwester Chęciński, wyk. Stanisław Tym, Irena Kwiatkowska, Alina Janowska, Krzysztof Kowalewski
1.15 Dobrzy ludzie – thriller, Szwecja, Dania, USA, reż. Henrik Ruben Genz, wyk. James Franco, Kate Hudson, Tom Wilkinson, Sam Spruell
2.55 Jaka to melodia?
3.40 Sekrety najwyższych wieżowców na świecie. Ponad chmurami

## POLSAT

6.00 Nowy dzień z Polsat News
8.45 Tarzan II – film anim.
10.10 Ewa gotuje
10.40 Nasz nowy dom
11.40 Nasz nowy dom
12.40 Bogaty Dom – Biedny Dom
13.40 Łowcy nagród
14.40 Rolnicy. Podlasie
15.45 Więzienie
17.45 Chłopaki do wzięcia
18.50 Wydarzenia, Sport, Pogoda
19.25 Gość Wydarzeń

20.00 Kapitan Marvel – film sci - fi, USA, Australia, 2019, reż. Anna Boden, Ryan Fleck, wyk. Brie Larson, Samuel L. Jackson, Ben Mendelsohn, Jude Law (HIT)
- Akcja Kapitan Marvel rozgrywa się w latach 90 - tych XX wieku. Ziemia dostaje się w sam środek galaktycznej wojny pomiędzy obcymi rasami - Kree, a Skrullami. Tytułowa bohaterka, Carol Danvers, stanie się jedną z najpotężniejszych postaci Wszechświata.
22.45 Resident Evil: Zaświaty – horror, USA, 2010, reż. Paul W.S. Anderson, wyk. Milla Jovovich, Ali Larter, Wentworth Miller, Kim Coates
0.55 Rocky Horror Picture Show: Zróbmy to jeszcze raz – horror komediowy, USA, 2016, reż. Kenny Ortega, wyk. Victoria Justice, Ryan McCartan, Laverne Cox, Christina Milian
2.55 Tajemnice losu
4.40 Disco Gramy

## SUPER POLSAT

**6.00** Wydarzenia **6.35** SuperLudzie Extra **7.00** Psi patrol **9.00** Kung Fu Panda: Legenda o niezwykłości **10.00** Świat według Kiepskich **10.30** Świat według Kiepskich **11.00** SuperLudzie **11.30** Kopernik była kobietą **12.30** Serca dwa **13.00** Nasz nowy dom **14.00** Nasz nowy dom **15.00** Piotruś Pan - film familijny, USA, Wielka Brytania, 2003, reż. P.J. Hogan, wyk. Jeremy Sumpter, Jason Isaacs, Rachel Hurd - Wood, Lynn Redgrave **17.20** Dzwoneczek - film anim. **19.00** Świat według Kiepskich **19.30** Świat według Kiepskich **20.00** Aniołki Charliego: Zawrotna szybkość - komedia sensacyjna, USA, 2003, reż. McG, wyk. Cameron Diaz, Drew Barrymore, Lucy Liu, Demi Moore **22.10** Świat według Kiepskich **23.00** Jeździec znikąd - western **2.05** Polsat SuperHit Festiwal 2019 **2.55** Polsat SuperHit Festiwal 2019 **3.30** Polacy za granicą

## STOPKLATKA

**6.00** Klara i wszystko jasne - serial **8.00** Komisarz Rex - serial **11.00** Czterej pancerni i pies cz. 5 - 6 - serial **13.35** 1920 Bitwa Warszawska - dramat wojenny **16.05** Rodzina Addamsów 2 - komedia **17.55** Iluzjonista - film kostiumowy **20.00** Resident Evil - horror **22.05** Watchmen. Strażnicy - film akcji, USA **1.20** Jeziorak - dramat kryminalny, Polska **3.35** Rzeczpospolita babska - komedia, Polska **5.40** Nowa Scena Śmiechu

## TVP 2

5.50 Barwy szczęścia (2443) – serial
6.25 Barwy szczęścia (2444) – serial
6.55 M jak miłość (1588) – serial
7.55 Pytanie na śniadanie
11.15 Zainwestuj w marzenia s.III (38) – Nowe media w biznesie – serial
11.30 Rodzinny ekspres – Kardynał Stefan Wyszyński, patron na współczesne czasy – magazyn
12.10 Indianin w kredensie – Film familijny, USA, reż. Frank Oz, wyk. Vincent Kartheiser, David Keith, Steve Coogan, Richard Jenkins
14.00 Familiada – teleturniej
14.35 Koło fortuny – teleturniej
15.15 Wojciech Cejrowski – boso przez świat – Peru. Sól
15.45 Smaki świata po polsku
16.20 Na dobre i na złe (810) – Ci, którzy zostali – serial
17.20 Na sygnale (313) – List – serial
17.50 Słowo na niedzielę
18.00 Panorama, Pogoda
18.30 Postaw na milion – teleturniej
19.25 Rodzinka.pl s.VIII (176) – Kwestia perspektywy – serial
20.00 Dance Dance Dance s. III (Finał), cz. 1 – widowisko rozrywkowe
21.05 Dance Dance Dance s. III (Finał), cz. 2 – widowisko rozrywkowe
22.10 Dance Dance Dance s. III (Finał) – Wyniki – widowisko rozrywkowe
22.45 Hity wszech czasów
23.45 Zawsze tylko ty – film obyczajowy, USA, reż. Richard Loncraine, wyk. Logan Lerman, Kevin Bacon, Troy Garity, Renée Zellweger (HIT)
1.45 Niepokonana Jane – film akcji, USA, reż. Gavin O'Connor, wyk. Joel Edgerton, Noah Emmerich, Rodrigo Santoro, Natalie Portman, Ewan McGregor, Boyd Holbrook
3.30 Bez wstydu – dramat, Polska, reż. Filip Marczewski, wyk. Mateusz Kościukiewicz, Agnieszka Grochowska, Anna Próchniak, Maciej Marczewski
5.00 Zakończenie programu

## TVN

5.10 Uwaga! – program interwencyjny
5.25 Ukryta prawda – program obyczajowy
6.25 Kuchenne rewolucje – program kulinarno - rozrywkowy
7.25 Wymarzone ogrody
8.00 Dzień Dobry TVN – magazyn
11.30 Brzydula – serial
12.00 Brzydula – serial
12.30 Brzydula – serial
13.00 Brzydula – serial
13.30 Brzydula – serial
14.00 Na Wspólnej Omnibus – serial
15.50 MasterChef Junior
17.25 Wymarzone ogrody
18.00 Kuchenne rewolucje – program kulinarno - rozrywkowy
19.00 Fakty, Sport
19.35 Pogoda
19.45 Uwaga! – program interwencyjny
20.00 Power Couple – program rozrywkowy

21.35 Wpadka – komedia, USA 2007, reż. Judd Apatow, wyk. Katherine Heigl, Seth Rogen, Paul Rudd, Leslie Mann, Jason Segel (HIT)
0.10 Ouija – horror, USA, Japonia 2014, reż. Stiles White, wyk. Olivia Cooke, Ana Coto, Daren Kagasoff, Bianca A. Santos
2.00 Kuchenne rewolucje – program kulinarno - rozrywkowy
3.00 Uwaga! – program interwencyjny
3.20 NOC Magii

## TVP SPORT

**6.35** Strongman - World's Strongest Man 2019 **7.40** EURO 2012 - FINAŁ. Hiszpania - Włochy FINAŁ. Hiszpania - Włochy 2012 **10.00** Stan futbolu - magazyn **10.55** Piłka nożna - Ekstraliga kobiet, 20.kolejka. **13.10** Piłka ręczna kobiet - PGNiG Superliga 26.kolejka. **15.10** Piłka nożna - 2 liga. 33 kolejka **17.30** Droga do EURO **19.55** EURO 2012 - Polska - Grecja Polska - Grecja 2012 **22.00** Sportowy Wieczór **22.40** Sporty walki - Gala MMA ONE Championship, Singapur **0.35** Sporty walki - MMA - Professional Fighters League, Atlantic City - Seson regularny, Dzień 2 **2.30** Boks - Gala w Los Angeles. A. Dulay - J. L. Gallegos **3.15** Boks - Gala w Los Angeles. J. Fortuna - A. Lozada **4.00** Sporty walki - Gala MMA ONE Championship - ONE on TNT IV, Singapur **5.40** Zakończenie dnia

## TV 4

**6.00** Szczeniak zwany Scooby Doo **6.30** Najgroźniejsi kierowcy świata **8.35** Galileo **10.40** Mistrz kierownicy ucieka, cz. 2 - komedia sensacyjna, **12.45** STOP Drogówka **13.45** Dziewczyny z drużyny: Światowa konfrontacja - komedia romantyczna **15.50** Policjantki i Policjanci **18.50** Domowe rozgrywki **19.00** Galileo **20.00** Policjantki i Policjanci **22.00** Sprawiedliwi - Wydział Kryminalny **0.00** Bez litości 3 - horror, USA, 201

# Sobota, 15.05

## TVN 7

5.15 Szkoła – serial
6.15 Kosmiczny wykop
6.30 Wiza na miłość
7.30 Ukryta prawda
10.25 Hotel Paradise
11.25 Hotel Paradise – Rajskie rozdanie
12.25 Uwolnić orkę II – film przygodowy, USA, Francja 1995, reż. Dwight H. Little, wyk. Jason James Richter, August Schellenberg, Michael Madsen, Jayne Atkinson
14.30 Akademia policyjna II: Pierwsze zadanie – komedia, USA 1985, reż. Jerry Paris, wyk. Steve Guttenberg, Bubba Smith, David Graf, Michael Winslow, Art Metrano
16.15 Władca pierścieni: Drużyna Pierścienia – film przygodowy, Nowa Zelandia, USA, Niemcy 2001, reż. Peter Jackson, wyk. Elijah Wood, Ian McKellen, Viggo Mortensen, Liv Tyler, Sean Astin, Sean Bean, Christopher Lee, Cate Blanchett
20.00 Fantastyczne zwierzęta i jak je znaleźć – film przygodowy, USA, Wielka Brytania 2016, reż. David Yates, wyk. Eddie Redmayne, Katherine Waterston, Dan Fogler (HIT)
22.50 Wejście smoka – film sensacyjny, USA 1973, reż. Robert Clouse, wyk. Bruce Lee, John Saxon, Shih Kien
1.00 Zbrodnie z pierwszych stron gazet – serial dok.
2.00 Druga strona medalu – talk show

## PULS

6.00 Łowcy skarbów – serial
7.00 Taki jest świat
8.00 Lombard: Życie pod zastaw – serial
10.00 Lombard: Życie pod zastaw – serial
12.00 Lombard: Życie pod zastaw – serial
14.00 Lombard: Życie pod zastaw – serial
16.00 Lombard: Życie pod zastaw – serial
18.00 Lombard: Życie pod zastaw – serial
20.00 Rocky 3 – dramat, USA 1982, reż. Sylvester Stallone, wyk. Burt Young, Carl Weathers, Hulk Hogan, Mr.T, Sylvester Stallone, Talia Shire (HIT)
22.00 John Wick – film sensacyjny, USA 2014, reż. Chad Stahelski, David Leitch, wyk. Adrianne Palicki, Alfie Allen, Keanu Reeves, Michael Nyqvist, Willem Dafoe
0.00 Krzyżowy ogień – film akcji, USA 2011, reż. Ernie Barbarash, wyk. Andrew French, Ivan Kaye, Jean - Claude Van Damme, Kevin Chapman, Scott Adkins
2.00 Castle – serial
3.00 Taki jest świat
4.00 Menu na miarę
4.35 Z archiwum policji
5.00 Dyżur
5.30 Dyżur

## TRWAM

**12.50** Siódmy sakrament **13.20** Ocalić od zapomnienia **13.30** Msza święta **14.20** 100 cudownych miejsc na świecie **14.30** Przegląd Katolickiego Tygodnika "Niedziela" **14.35** Apokryfy **15.30** Wierzę w Boga **16.00** Informacje dnia **16.10** Historia Antoniego Żubryda **17.00** Z Parlamentu Europejskiego **17.30** Mocni Jego mocą **17.55** Poczet Wielkich Polaków **18.00** Regina Coeli **18.05** Informacje dnia **18.15** Rozmowy niedokończone **19.25** Święty na każdy dzień **19.30** Katecheza ks. bp. Antoniego Długosza **19.45** Modlitwa z telefonicznym udziałem dzieci **20.00** Informacje dnia **20.20** Różaniec **20.50** Myśląc Ojczyzna **21.00** Apel Jasnogórski **21.20** Informacje dnia **21.40** Polski Punkt Widzenia **22.00** Guadalupe - żywy obraz **22.55** Kolory Świętości **23.00** Śladami apostoła Pawła **23.50** 100 cudownych miejsc na świecie

## TTV

**5.10** Handlarze. Na zlecenie **6.15** Sport **6.25** Express **6.45** DeFacto **7.15** DeFacto **7.45** Down the road. Zespół w trasie - serial **8.30** Sport **8.40** Gogglebox. Przed telewizorem **9.45** Express **10.05** 10 zadań specjalnych Michela Morana - program kulinarno - rozrywkowy **10.35** Kanapowcy **11.35** Nic do zgłoszenia **12.35** Gniewna planeta - dokument **13.40** Damy i wieśniaczki. Za granicą **14.45** Królowe życia - serial **15.45** Express **16.00** Ostre cięcie **16.40** Gogglebox. Przed telewizorem **17.45** Express **18.05** Usterka **18.35** Kanapowcy **19.45** Express **20.05** Królowe życia - serial **21.05** Królowe życia - serial **22.00** Damy i wieśniaczki. PL **23.00** Gogglebox. Przed telewizorem **0.00** Gogglebox. Przed telewizorem **1.00** Gogglebox. Przed telewizorem **1.45** Ostre cięcie **2.30** Oszuści - serial **3.30** Latynoskie królowe - serial

## TV6

**6.00** TOP 10 **7.05** Flintstonowie **10.30** Flintstonowie: Niech żyje Rock Vegas! - komedia **12.25** Zaczarowane królestwo - film dok. **14.05** Columbo **16.05** Wzór - serial **20.00** Galileo **21.00** CSI: Kryminalne zagadki Nowego Jorku **22.55** Skaza - film sensacyjny, Kanada, 2009, reż. Jeff F. King, wyk. Steve Austin, Walton Goggins, Laura Vandervoort, Donnelly Rhodes **1.05** Dancing with the Stars. Taniec z Gwiazdami **3.00** Benny Hill **3.40** Disco Polo Life **4.40** Disco Polo

eprasa.pl 7f55720833

## TVP 1

**4.40** Klan (3808 – 3810) – telenowela
**6.00** Słownik polsko@polski
**6.25** wojsko – polskie.pl (151) – reportaż
**6.55** Słowo na niedzielę
**7.00** Transmisja Mszy Świętej
**8.00** Tydzień
**8.30** Zakochaj się w Polsce – magazyn
**9.05** Weterynarze z sercem
**9.30** Przyrodnik na tropie – Zwierzęta synantropijne – cykl dok.
**10.05** Wielkie rodziny (8) – dokument
**10.55** Słowo na niedzielę
**11.00** Transmisja Mszy Świętej
**11.55** Między ziemią a niebem
**12.00** Regina Coeli
**12.15** Między ziemią a niebem
**12.50** Pasterz – Modlitewna odnowa narodu. – serial dok.
**13.15** BBC w Jedynce – Niedźwiedzie w nowym domu, cz. 1 – film dok.
**14.15** Z pamięci – Hotel Europejski
**14.25** Okrasa łamie przepisy – Na flądry do Ustki – magazyn kulinarny
**14.55** Policzmy się dla Polski – felieton
**15.05** Komisarz Alex s.XII (145) – Zamach – serial
**16.05** Rolnik szuka żony – reality show
**17.00** Teleexpress, Pogoda
**17.30** Ojciec Mateusz s.XXV – Ojciec Mateusz (325) – serial
**18.30** Jaka to melodia?
**19.25** Sport, Wiadomości, Pogoda
**20.15** Stulecie Winnych s.III (39) – serial
**21.15** To był rok!
**22.25** Zakochana Jedynka – Bella Germania – ep. 1 – serial
**0.10** Przynęta – film fabularny, USA, reż. Stephen Knight, wyk. Matthew McConaughey, Diane Lane, Anne Hathaway
**2.05** Monster – film fabularny, USA, Niemcy, reż. Patty Jenkins, wyk. Charlize Theron, Scott Wilson, Christina Ricci
**4.00** Jaka to melodia?
**4.50** Z pamięci – Hotel Europejski
**4.55** Zakończenie dnia

## TVP 2

**5.20** Barwy szczęścia (2445 – 2447) – serial
**6.55** M jak miłość (1589) – serial
**7.55** Pytanie na śniadanie
**10.50** Dookoła Bałtyku (2) – magazyn
**11.15** Dance Dance Dance – widowisko rozrywkowe
**13.20** Dance Dance Dance s. III (Finał) – Wyniki
**14.00** Familiada – teleturniej
**14.35** Koło fortuny – teleturniej
**15.15** Szansa na sukces. Opole 2021
**16.15** Na sygnale (314) – serial
**16.45** Lajk!
**17.00** Zainwestuj w marzenia (38) – Nowe media w biznesie – serial
**17.15** Moje życie XXL (8) – reality show
**18.00** Panorama, Pogoda
**18.30** Wojciech Cejrowski – boso
**19.00** Smaki świata po polsku
**19.25** Rodzinka.pl s.VIII (177) – Życie nie jest nudne – serial
**20.00** Postaw na milion – teleturniej
**21.00** Niepokonana Jane – film akcji, USA, reż. Gavin O'Connor, wyk. Joel Edgerton, Noah Emmerich, Rodrigo Santoro, Natalie Portman, Ewan McGregor, Boyd Holbrook
**22.50** Kino bez granic – Snowden – film sensacyjny, Niemcy, USA, reż. Oliver Stone, wyk. Joseph Gordon-Levitt, Shailene Woodley, Melissa Leo, Zachary Quinto
**1.10** Fale – film obyczajowy, Polska, reż. Grzegorz Zariczny, wyk. Anna Kęsek, Katarzyna Kopeć, Tomasz Schimscheiner, Jolanta Olszewska, Edyta Torhan, Daniel Furmaniak, Beata Schimscheiner, Artur Krajewski, Krystyna Włościak, Ewelina Starejki
**2.40** Bezmiar sprawiedliwości – dramat, Polska, reż. Wiesław Saniewski, wyk. Jan Frycz, Bożena Stachura, Robert Olech, Jan Englert, Artur Barciś, Artur Żmijewski, Danuta Stenka, Robert Gonera, Ewa Wencel, Ewa Błaszczyk
**4.45** Zakończenie dnia

## POLSAT

**6.00** Nowy dzień z Polsat News
**8.35** Dom – film anim.
**10.40** Auta – film anim.
**13.10** Opowieści z Narnii: Podróż Wędrowca do Świtu – film fantasy, USA, reż. Michael Apted, wyk. Ben Barnes, Skandar Keynes, Georgie Henley, Will Poulter
**15.40** Twoja Twarz Brzmi Znajomo
**17.40** Nasz nowy dom
**18.40** Domowe rozgrywki
**18.50** Wydarzenia, Sport, Pogoda
**19.30** Państwo w Państwie
**20.00** Kabaret na żywo – Klinika Skeczów Męczących

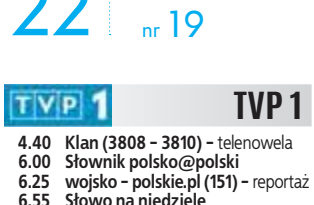

**22.05** HIT Faceci w czerni 3 – komedia sci - fi, USA, 2012, reż. Barry Sonnenfeld, wyk. Will Smith, Tommy Lee Jones, Josh Brolin, Emma Thompson - Agenci J i K tym razem wracają do przeszłości. J widział już wiele niewytłumaczalnych i zagadkowych zjawisk w swojej 15 - letniej karierze Faceta w Czerni, ale nic i nikt, nawet obcy, nie wprawiają go w zakłopotanie tak bardzo, jak jego sarkastyczny, małomówny partner. Gdy jednak życie K i los planety są zagrożone, agent J musi wyruszyć w podróż w czasie, by przywrócić sprawom właściwy bieg.
**0.20** Zabójczy cel – film sensacyjny, Kanada, USA, 2008, reż. Jeff King, wyk. Steven Seagal, Holly Dignard, Chris Thomas King, Michael Filipowich
**2.40** Tajemnice losu

## TVN

**5.05** Uwaga! – program interwencyjny
**5.25** Ukryta prawda
**6.25** Kuchenne rewolucje
**7.25** Nowa Maja w ogrodzie
**7.55** Akademia ogrodnika
**8.00** Dzień Dobry TVN – magazyn
**11.30** Budując marzenia – program lifestylowy
**12.05** Co za tydzień – magazyn
**12.40** Power Couple – program rozrywkowy
**14.10** Lego Masters
**15.40** Charlie i fabryka czekolady – film przygodowy, USA, Wielka Brytania 2005, reż. Tim Burton, wyk. Johnny Depp, Freddie Highmore, David Kelly, Helena Bonham Carter, Noah Taylor, James Fox, Deep Roy
**18.00** Totalne remonty Szelągowskiej
**19.00** Fakty, Sport, Pogoda
**19.45** Uwaga! – program interwencyjny

**20.00** HIT Wodny świat – film przygodowy, USA 1995, reż. Kevin Reynolds, wyk. Kevin Costner, Jeanne Tripplehorn, Dennis Hopper, Tina Majorino, Michael Jeter, Gerard Murphy
**22.50** Człowiek Tai Chi – film sensacyjny, Chiny, Hong Kong, USA 2013, reż. Keanu Reeves, wyk. Tiger Hu Chen, Keanu Reeves, Karen Mok, Hai Yu, Qing Ye
**1.00** Blade, Wieczny Łowca – horror, USA 1998, reż. Stephen Norrington, wyk. Wesley Snipes, Stephen Dorff, Kris Kristofferson, N'Bushe Wright, Donal Logue, Udo Kier, Arly Jover, Traci Lords
**3.35** NOC Magii

## SUPER POLSAT

**6.00** Wydarzenia **6.35** SuperLudzie Extra **7.00** Psi patrol **9.00** Kung Fu Panda: Legenda o niezwykłości **9.30** Kung Fu Panda: Legenda o niezwykłości **10.00** Design Dream. Pojedynek na wnętrza **11.00** Kabaretowa Ekstraklasa **11.10** Piotruś Pan - film familijny **13.35** Dzwoneczek - film anim. **15.05** Ania z Zielonego Wzgórza - ciąg dalszy (1) - film obyczajowy **17.25** Jak rozpętałem II wojnę światową cz. 2 - Za bronią - komedia wojenna **19.00** Świat według Kiepskich **19.30** Świat według Kiepskich **20.00** Jeździec znikąd - western, USA, 2013, reż. Gore Verbinski, wyk. Johnny Depp, Armie Hammer, William Fichtner, Tom Wilkinson **23.05** Taxi 5 - komedia sensacyjna, Francja, 2017, reż. Franck Gastambide, wyk. Franck Gastambide, Malik Bentalha, Bernard Farcy, Salvatore Esposito **1.15** Kabaretowa Ekstraklasa **1.30** Gliniarze **5.30** Na ratunek 112

## TVP SPORT

**6.45** Strongman - World's Strongest Man 2003 **7.50** Sporty walki - Gala MMA Armia Fight Night 10 - Łódź **9.35** Retro TVP SPORT - 87. Paulo Sousa w finale LM 96 **10.40** Retro TVP SPORT - 87. Paulo Sousa w finale LM 96 **11.35** Historia Euro. Znowu Francja **12.40** Niezwykłe historie Biało - Czerwonych. S.Królak **13.00** Monaco Grand Prix - The Legend **14.10** Piłka ręczna mężczyzn - PGNiG Superliga 23.kolejka 2 . Azoty Puławy - Wisła Płock **16.00** Droga do EURO **16.40** Piłka nożna - PKO Ekstraklasa, 30.kolejka. **17.20** Piłka nożna - PKO Ekstraklasa, 30.kolejka. - AD **20.35** Sportowy Wieczór **21.20** Piłka nożna - PKO Ekstraklasa, 30.kolejka. - **23.30** Boks - Mistrzostwa Europy AIBA U19, Kielce - Finały - wydarzenia **0.50** Sporty walki - MMA - Professional Fighters League, Atlantic City **3.00** Boks - Megafights. S.Martinez - S.Dzinziruk

## STOPKLATKA

**6.00** Klara i wszystko jasne - serial **8.00** Komisarz Rex - serial **11.00** Przygody Merlina - serial **13.55** Przetrwać w dziczy 3: powrót do domu - film przygodowy **15.50** Zatańcz ze mną - komedia romantyczna, USA **18.00** Poirot: Niedziela na wsi - film kryminalny, Wielka Brytania **20.00** Rzeka tajemnic - dramat kryminalny, Australia, USA **22.50** Dziewiąte wrota - horror, Francja, Hiszpania, USA **1.40** Człowiek z żelaza - dramat, Polska

## TV 4

**6.00** Szczeniak zwany Scooby Doo **7.00** Tom i Jerry: Robin Hood i jego Księżna Mysz - film anim. **8.25** Mistrz kierownicy ucieka, cz. 3 - komedia sensacyjna **10.00** Galileo **12.00** STOP Drogówka **13.00** Gwiazdy Kabaretu **14.05** Dziewczyny z drużyny: Światowa konfrontacja - komedia romantyczna **16.05** Stalingrad - dramat wojenny **19.00** Galileo **20.00** Atlas chmur - dramat sci - fi **23.30** Gwiazdy Kabaretu **0.30** Gwiazdy Kabaretu

# Niedziela, 16.05

## TVN 7

**5.15** Szkoła – serial
**6.15** Kosmiczny wykop
**6.30** Wiza na miłość
**7.25** Po pierwsze kino
**7.30** Ukryta prawda
**11.30** Rozwód. Walka o wszystko
**12.30** Hotel Paradise – Rajskie rozdanie
**13.30** Hotel Paradise
**14.30** Ślub od pierwszego wejrzenia
**15.30** Akademia policyjna III: Ponowne szkolenie – komedia, USA 1986, reż. Jerry Paris, wyk. Steve Guttenberg, Bubba Smith, David Graf
**17.15** Fantastyczne zwierzęta i jak je znaleźć – film przygodowy, USA, Wielka Brytania 2016, reż. David Yates, wyk. Eddie Redmayne, Katherine Waterston, Dan Fogler
**20.00** HIT Władca pierścieni: Dwie wieże – film przygodowy, Nowa Zelandia, USA, Niemcy 2002, reż. Peter Jackson, wyk. Elijah Wood, Ian McKellen, Viggo Mortensen, Liv Tyler, Sean Astin, John Rhys - Davies
**23.50** Komórka – film sensacyjny, USA, Niemcy 2004, reż. David R. Ellis, wyk. Kim Basinger, Chris Evans, Jason Statham, William H. Macy, Eric Christian Olsen, Matt McColm, Noah Emmerich, Jessica Biel
**1.45** Zbrodnie z pierwszych stron gazet – serial dok.
**2.50** Druga strona medalu – talk show
**3.25** NOC Magii

## PULS

**6.00** Rodzinny interes – serial
**10.00** Kobieta na Marsie, mężczyzna na Wenus – komedia, Francja
**11.55** Ace Ventura: Zew natury – komedia, USA 1995, reż. Steve Oedekerk
**13.50** Najpiękniejsze baśnie braci Grimm: Gęsiareczka – baśń
**15.15** Najpiękniejsze baśnie braci Grimm: Kot w butach – baśń
**16.30** Blondynka w koszarach – komedia, USA 2008, reż. Steve Miner, wyk. Aimee Garcia, Olesya Rulin, Jessica Simpson, Vivica A. Fox
**18.25** Taxi 3 – komedia sensacyjna, Francja 2003, reż. Gérard Krawczyk, wyk. Samy Naceri, Frédéric Diefenthal, Bernard Farcy, Bai Ling
**20.00** HIT John Wick 2 – film sensacyjny, USA 2017, reż. Chad Stahelski, wyk. Ian McShane, Keanu Reeves, Laurence Fishburne, Ricardo Scamarcio, Ruby Rose
**22.20** Nocny pościg – film sensacyjny, USA 2015, reż. Jaume Collet - Serra, wyk. Boyd Holbrook, Bruce McGill, Common, Ed Harris, Genesis Rodriguez, Liam Neeson, Nick Nolte
**0.40** Antidotum – thriller, USA 2004, reż. David Carson, wyk. Adewale Akinnuoye - Agbaje, Jacqueline Obradors, Kim Coates, Wesley Snipes
**2.40** Dyżur
**3.05** Taki jest świat
**3.55** Na jedwabnym szlaku

## TRWAM

**9.30** Msza święta **10.35** Przegląd Katolickiego Tygodnika "Niedziela" **10.40** Cuda Jezusa **11.35** Jesteśmy katolikami **12.00** Regina Coeli z Ojcem Świętym Franciszkiem **12.20** Wieś - to też Polska **13.30** Papież Polak do Rodaków **14.10** Opowieść o świętym Polikarpie **15.45** Ivato **16.00** Informacje dnia **16.10** Koncert życzeń **17.00** Zostań Żołnierzem RP **17.15** 100 cudownych miejsc na świecie **17.30** Nowa Ewangelizacja **17.55** Poczet Wielkich Polaków **18.00** Regina Coeli **18.05** Informacje dnia **18.15** Rozmowy niedokończone **19.25** Święty na każdy dzień **19.30** Moja katolicka rodzina **20.00** Informacje dnia **20.20** Różaniec **20.50** Kolory Świętości **21.00** Apel Jasnogórski **21.20** Informacje dnia **21.40** Retrospekcja **21.45** Odebrano Nam całe dzieciństwo **23.00** Jak my to widzimy - z daleka widać lepiej **23.30** Tam, gdzie Bóg płacze

## TTV

**5.10** 10 zadań specjalnych Michela Morana **5.40** Oszuści - serial **6.45** Express **7.05** DeFacto - Flesz **7.20** Gogglebox. Przed telewizorem **8.00** Niezwykłe hotele bez tajemnic - serial **9.15** DeFacto **9.45** Express **10.05** Down the road. Zespół w trasie - serial **10.50** Zamiana żon **11.55** Najgorsze polskie tatuaże **12.40** Królowe życia - serial **13.35** Damy i wieśniaczki. PL **14.35** Gogglebox. Przed telewizorem **15.45** Express **16.05** Gogglebox. Przed telewizorem **17.10** Patent na... **17.45** Express **18.05** Patent na... **18.35** Damy i wieśniaczki. Za granicą **19.45** Express **20.00** Sport **20.10** Gogglebox. Przed telewizorem **21.00** Gogglebox. Przed telewizorem **22.00** Take over, take care **23.00** Kanapowcy **0.00** Królowe życia - serial **0.55** Damy i wieśniaczki. Za granicą **1.55** Przepustka - serial **2.25** Przepustka - serial **2.55** Detektywi. Na zlecenie

## TV6

**6.00** TOP 10 **7.05** Flintstonowie **9.10** Columbo **11.20** Cynamon - film familijny **13.15** Ale Czad! - komedia, USA, 2009, reż. Will Gluck, wyk Nicholas D'Agosto, Eric Christian Olsen, Sarah Roemer, Philip Baker Hall **15.00** Policjantki i Policjanci **20.00** Galileo **21.00** CSI: Kryminalne zagadki Nowego Jorku **22.55** Śmiertelna odwilż - film Kanada, USA, 2009, reż. Mark A.Lewis **0.55** Spadkobiercy **1.55** Włatcy móch **2.25** SuperLudzie Extra

## TVP 1

**5.15** Przysięga (410) – serial
**6.00** Elif (978) – serial
**6.50** Policzmy się dla Polski – felieton
**7.00** Transmisja Mszy Świętej
**7.30** Okiem Wiary – magazyn
**8.00** Wiadomości, Pogoda
**8.15** Kwadrans polityczny
**8.30** Policzmy się dla Polski – felieton
**8.40** Ranczo s.IX (110) – Boska cząstka – serial
**9.35** Komisarz Alex s.VI (74) – Zabójczy tarot – serial
**10.35** Ojciec Mateusz s.XVII (213) – Odkupienie – serial
**11.25** Kasta – Dobre imię – serial
**12.00** Wiadomości
**12.10** Agrobiznes
**12.35** Magazyn Rolniczy
**12.55** BBC w Jedynce – Niedźwiedzie w nowym domu, cz. 1 – film dok.
**14.00** Elif (979) – serial
**15.00** Wiadomości, Pogoda
**15.15** Alarm! – magazyn
**15.35** Gra słów. Krzyżówka – teleturniej
**16.05** Przysięga (411) – serial
**17.00** Teleexpress
**17.15** Jaka to melodia?
**17.55** Klan (3811) – telenowela
**18.20** Kasta – Wysokie ceny – serial
**18.55** Jeden z dziesięciu – teleturniej
**19.25** Sport, Wiadomości, Pogoda
**20.10** Alarm! – magazyn
**20.30** Leśniczówka (394) – serial
**21.00** HIT Teatr Telewizji – Ambasador, reż. Erwin Axer, wyk. Zbigniew Zapasiewicz, Maja Komorowska, Krzysztof Kowalewski, Henryk Bista, Marcin Troński
**22.45** Świat bez fikcji – Trolle w natarciu – film dok.
**23.50** Putin. historia rosyjskiego szpiega. Wieczny przywódca
**0.50** Bella Germania – ep. 1 - serial
**2.35** Jackie i Ryan – dramat obyczajowy, USA, reż. Ami Canaan Mann, wyk. Katherine Heigl, Ben Barnes, Clea DuVall, Sheryl Lee
**4.10** Everest nadludzkie wyzwanie

## POLSAT

**6.00** Nowy dzień z Polsat News
**8.40** Malanowski i Partnerzy
**9.40** Sekrety rodziny
**10.40** Dlaczego ja?
**11.40** Gliniarze
**12.50** Wydarzenia
**13.25** Interwencja
**13.40** Trudne sprawy
**14.40** Dlaczego ja?
**15.50** Wydarzenia, Pogoda
**16.15** Interwencja
**16.30** Na ratunek 112
**17.00** Gliniarze
**18.00** Pierwsza miłość
**18.50** Wydarzenia, Sport, Pogoda
**19.25** Gość Wydarzeń

**20.05** HIT MEGA HIT – Kingsman: Tajne służby – komedia sensacyjna, Wielka Brytania, USA, 2014, reż. Matthew Vaughn, wyk. Colin Firth, Taron Egerton, Samuel L. Jackson - Kingsman to elitarna organizacja pozarządowa, zrzeszająca wybitnych tajnych agentów - dżentelmenów, którzy uważają się za współczesnych arturiańskich rycerzy. Kiedy podczas akcji ginie jeden z nich, pozostali mają za zadanie znaleźć jego godnego zastępcę.
**22.55** Mission: Impossible 2 – film sensacyjny, USA, Niemcy, 2000, reż. John Woo, wyk. Tom Cruise, Dougray Scott, Brendan Gleeson, Richard Roxburgh
**1.40** Cold Creek Manor – thriller, USA, Kanada, Wielka Brytania, 2003, reż. Mike Figgis, wyk. Dennis Quaid, Sharon Stone, Stephen Dorff
**4.20** Tajemnice losu

## SUPER POLSAT

**6.00** Wydarzenia **6.35** SuperLudzie Extra **7.00** Psi patrol **8.00** Kung Fu Panda: Legenda o niezwykłości **8.30** Wallykazam! **9.00** Wallykazam! **9.30** SpongeBob Kanciastoporty **10.00** SuperLudzie **10.30** Świat według Kiepskich **11.00** Nasz nowy dom **12.00** Niania **12.30** Niania **13.00** Chirurdzy **14.00** Chirurdzy **15.00** TOP CHEF **16.30** Hell's Kitchen - Piekielna Kuchnia **18.00** Nasz nowy dom **19.00** Świat według Kiepskich **19.30** Świat według Kiepskich **20.05** Taxi 5 - komedia sensacyjna, Francja, 2017, reż. Franck Gastambide, wyk. Franck Gastambide, Malik Bentalha, Bernard Farcy, Salvatore Esposito **22.25** Randka z Lucy - komedia romantyczna, USA, Francja, 2002, reż. Jon Sherman **0.10** Kabaretowa Ekstraklasa **0.30** Miasto długów **1.30** Miasto długów **2.30** Gliniarze **3.30** Na ratunek 112 **4.00** Na ratunek 112 **4.30** Na ratunek 112

## STOPKLATKA

**6.00** Nowa Scena Śmiechu **7.05** Złotopolscy - serial **8.05** Plebania - serial **9.05** Klara i wszystko jasne - serial **10.10** Doktor Martin - serial **12.10** Chicago Fire - serial **13.05** Katastrofy w przestworzach **15.20** Burzowy armagedon - film sci - fi **17.00** Chicago Fire - serial **17.55** Wojny magazynowe **19.10** Wojny kontenerowe **20.00** Watchmen. Strażnicy - film akcji, USA **23.25** Adrenalina - film sensacyjny, USA **1.00** Kroll - dramat, Polska

## TVP 2

**6.10** Policzmy się dla Polski
**6.20** Cichy legion – Męczennik tajemnicy sumienia Ksiądz Piotr Oborski
**6.30** Cichy legion – nie białą, nie czerwoną, ale biało – czerwoną Ks. Stanisław Domański.
**6.50** Familiada – teleturniej
**7.20** Policzmy się dla Polski
**7.30** Pytanie na śniadanie
**11.15** Policzmy się dla Polski – Policzmy się dla Polski (83) – felieton
**11.25** Rodzinka.pl s.VI (137) – Płoną góry, płoną lasy – serial
**11.50** Barwy szczęścia (2447) – serial
**12.30** Koło fortuny – teleturniej
**13.15** Kozacka miłość (113) – serial
**14.05** Va Banque (254) – teleturniej
**14.35** Na sygnale (291) – To jest Twoje dziecko – serial
**15.05** Górscy ratownicy (67) – Między niebem a ziemią, cz. 1 – serial
**15.50** Zainwestuj w marzenia s.III (39) – ePUAP – serial
**16.00** Koło fortuny – teleturniej
**16.35** Familiada – teleturniej
**17.15** Promyk nadziei (39) – serial
**18.00** Panorama
**18.20** Va Banque (255) – teleturniej
**18.45** Kozacka miłość (114) – serial
**19.35** Barwy szczęścia (2447) – serial
**20.10** Barwy szczęścia (2448) – serial
**20.40** Kulisy serialu
**20.55** M jak miłość (1590) – serial
**21.50** Miłość i medycyna s.II (12) – serial
**22.45** The Good Doctor (43) – serial
**23.35** HIT Florida Project – film obyczajowy, USA, reż. Sean Baker, wyk. Willem Dafoe, Brooklynn Kimberly Prince, Christopher Rivera, Aiden Malik
**1.35** Warto kochać (57) – serial
**2.35** Samotność w sieci – film obyczajowy, Polska, reż. Witold Adamek, wyk. Magdalena Cielecka, Andrzej Chyra, Szymon Bobrowski, Kinga Preis, Anna Dymna, Agnieszka Grochowska, Ruby Rosales, Jan Englert, Piotr Chodzeń, Paweł Kukiz
**4.45** Zakończenie programu

## TVN

**5.05** Uwaga! – program interwencyjny
**5.20** Nowa Maja w ogrodzie
**5.50** Akademia ogrodnika
**6.00** Ukryta prawda – program obyczajowy
**7.00** Kuchenne rewolucje – program kulinarno - rozrywkowy
**8.00** Dzień Dobry TVN – magazyn
**11.35** Miłe wieści
**11.45** Ukryta prawda – program obyczajowy
**12.50** Ukryta prawda – program obyczajowy
**14.55** Szpital – program obyczajowy
**16.00** LAB – serial
**17.00** Kuchenne rewolucje – program kulinarno - rozrywkowy
**18.00** Ukryta prawda – program obyczajowy
**19.00** Fakty, Sport, Pogoda
**19.25** Uwaga! koronawirus
**19.55** Uwaga! – program interwencyjny
**20.10** Doradca smaku
**20.15** Na Wspólnej – serial
**20.55** Milionerzy
**21.30** Totalne remonty Szelągowskiej

**22.30** HIT Firewall – film sensacyjny, USA, Australia 2006, reż. Richard Loncraine, wyk. Harrison Ford, Paul Bettany, Virginia Madsen, Jimmy Bennett, Robert Patrick, Robert Forster, Alan Arkin
**0.40** Co za tydzień – magazyn
**1.15** Strzelec – serial
**2.15** Uwaga! – program interwencyjny
**2.35** NOC Magii
**4.00** Szpital – program obyczajowy

## TVP SPORT

**6.15** Piłka nożna - PKO Ekstraklasa, 30.kolejka 30.kolejka. - **8.20** PN - Historia EURO **9.25** Sporty walki - MMA - Professional Fighters League, Atlantic City - Seson regularny, Dzień 3 **10.50** Boks - Megafights 11. Devon Alexander - Marcos Maidana **13.15** Piłka nożna - 2 liga. 33 kolejka **14.10** Piłka nożna - 2 liga. 33 kolejka **15.15** Retransmisja **15.55** 4 - 4 - 2 - magazyn piłkarski **16.20** 4 - 4 - 2 - magazyn piłkarski **16.55** Piłka nożna - PKO Ekstraklasa, 30.kolejka. - **17.55** Piłka nożna - PKO Ekstraklasa, 30.kolejka. - **19.00** GOL - felieton **20.15** GOL - felieton **22.00** Sportowy wieczór **22.40** Droga do Euro **23.20** Boks - Gala w Hollywood, Floryda. walka wieczoru. D. Jacobs - G. Rosado **0.25** Retransmisja **1.05** /transmisja **4.05** Boks - Gala w Uncasville - walka wieczoru. Janelson Figueroa Bocahica - Mark Reyes Jr. **4.55** Zakończenie dni

## TV 4

**6.00** Gliniarz i prokurator **7.00** Strażnik Teksasu **8.00** Nasz nowy dom **9.00** Sędzia Judy **9.30** Pierwsza miłość **10.20** Nowe Sekrety sąsiadów **10.50** Detektywi w akcji **11.50** Kobra - oddział specjalny **12.55** STOP Drogówka **14.55** Z miłości do dziecka **16.00** Policjantki i Policjanci **17.00** Kochane pieniądze - serial **19.00** Policjantki i Policjanci **20.00** Święty - serial **20.30** Sprawiedliwi - Wydział Kryminalny **21.40** Córka wilka - thriller **23.25** Wzór - serial

# Poniedziałek, 17.05

## TVN 7

**5.55** Szkoła – serial
**6.55** Szpital – program obyczajowy
**7.55** Po pierwsze kino
**8.00** Zakochani po uszy – serial
**8.30** Rozwód. Walka o wszystko
**9.30** Ukryta prawda
**11.30** Ten moment
**12.00** Szpital – program obyczajowy
**13.00** Szkoła – serial
**14.00** 19 + – serial
**14.30** Sąd rodzinny – program sądowy
**15.30** Sędzia Anna Maria Wesołowska
**16.30** Ukryta prawda
**17.30** Brzydula – serial
**18.00** Rozwód. Walka o wszystko
**19.00** 19 + – serial
**19.30** Zakochani po uszy – serial
**20.00** Brzydula – serial
**20.30** Hotel Paradise
**21.35** HIT Moje córki krowy – film obyczajowy, Polska 2015, reż. Kinga Dębska, wyk. Agata Kulesza, Gabriela Muskała, Marian Dziędziel, Marcin Dorociński, Małgorzata Niemirska, Łukasz Simlat
**23.30** Obecność II – horror, USA 2016, reż. James Wan, wyk. Vera Farmiga, Patrick Wilson, Madison Wolfe, Frances O'Connor, Lauren Esposito, Franka Potente
**2.15** Trzy noce z duchami
**3.15** Druga strona medalu – talk show
**3.50** NOC Magii

## PULS

**6.00** Zbuntowany anioł – telenowela
**7.00** Lombard: Życie pod zastaw – serial
**9.00** Rodzinny interes – serial
**10.00** Zbuntowany anioł – telenowela
**11.00** Zbuntowany anioł – telenowela
**12.00** Zaklinaczka duchów – serial
**13.00** Zaklinaczka duchów – serial
**14.00** Lombard: Życie pod zastaw – serial
**16.00** Rodzinny interes – serial
**17.00** Rodzinny interes – serial
**18.00** Lombard: Życie pod zastaw – serial
**20.00** HIT Skazany na piekło – film akcji, USA 2003, reż. Ringo Lam, wyk. Carlos Gómez, Jean - Claude Van Damme, Lawrence Taylor, Lloyd Battista
**22.00** 16 przecznic – film sensacyjny, USA, Niemcy 2006, reż. Richard Donner, wyk. Bruce Willis, David Morse, David Zayas, Mos Def
**23.55** Escape Room – horror, USA 2019, reż. Will Wernick, wyk. Annabelle Stephenson, Billy Flynn, Dan J. Johnson, Elisabeth Hower, Evan Williams, Iris Avalee, John Ierardi, Kelly Delson
**1.45** Taki jest świat
**2.25** Dyżur
**3.05** Dyżur
**3.55** Na jedwabnym szlaku
**4.35** Z archiwum policji
**5.00** Rodzinny interes – serial

## TRWAM

**11.30** Przyroda w Obiektywie **11.45** Kolory Świętości **11.50** Święty na każdy dzień **12.00** Regina Coeli **12.03** Informacje dnia **12.20** Mojżesz - 10 przykazań **13.15** Mój brat papież **13.30** Msza święta **14.20** 100 cudownych miejsc na świecie **14.30** Jan Paweł II i Prymas Stefan Kardynał Wyszyński **15.25** Drogą ks. Bosco **15.50** Ma się rozumieć **16.00** Informacje dnia **16.10** Sanktuaria polskie **16.30** Zew natury **16.55** Świadkowie **17.25** Kolory Świętości **17.30** Natura obiektywnie **17.55** Poczet Wielkich Polaków **18.00** Regina Coeli **18.05** Informacje dnia **18.15** Rozmowy niedokończone **19.00** Msza Święta **20.00** Informacje dnia **20.20** Różaniec **20.50** Myśląc Ojczyzna **21.00** Apel Jasnogórski **21.20** Informacje dnia **21.40** Polski Punkt Widzenia **22.00** Mojżesz - 10 przykazań **23.00** Niebieskooki Anioł **23.50** 100 cudownych miejsc na świecie

## TTV

**5.05** SOS. Ekipy w akcji **6.00** Sport **6.05** Express **6.30** Uwaga! **6.50** Ukryta prawda **7.45** DeFacto **8.10** Przyłapani na zdradzie **9.20** Gogglebox. Przed telewizorem **10.20** Sędzia Anna Maria Wesołowska **11.20** Sędzia Anna Maria Wesołowska **12.15** Druga twarz **13.15** Made in Poland **13.45** Królowe życia - serial **14.30** Królowe życia - serial **15.15** Królowe życia 10 - serial **15.45** Express **16.05** Gogglebox. Przed telewizorem **17.05** Nauka jazdy **17.45** Express **18.05** Usterka **18.35** Złomowisko PL **19.45** Express **20.05** Miłe wieści **20.10** Take over, take care **21.05** Patent na... **21.45** Express **22.00** Gogglebox. Przed telewizorem **23.00** Gogglebox. Przed telewizorem **0.00** DeFacto **0.30** DeFacto **1.00** Królowe życia - serial **2.00** Rinke. Na krawędzi **3.00** Detektywi. Na zlecenie **3.45** Detektywi. Na zlecenie

## TV6

**6.00** TOP 10 **7.00** Słoneczny patrol **8.00** Słoneczny patrol **9.00** Galileo **10.00** Sędzia Judy **11.00** Pamiętniki z wakacji **12.00** Miodowe lata **14.00** Policjantki i Policjanci **15.00** Detektywi w akcji **16.00** Pierwsza miłość **16.50** Miłość na zakręcie **17.20** Hawaje 5 - 0 **18.15** Miodowe lata **20.00** Galileo **21.00** Kryminalne zagadki Miami **23.00** Martwa dziewczyna - horror, USA, 2008, reż. Marcel Sarmiento **1.05** STOP Drogówka **2.05** Benny Hill

eprasa.pl 7f55720833

## KATEGORIA MIKROPRZEDSIĘBIORSTWO

### MB Mega Hurtownia Narzędzi

– W związku z chęcią rozwoju osobistego oraz ambicjami postawiłem na własne siły i otworzyłem własny biznes – mówi właściciel firmy **Michał Bogdaniuk**. Obecnie przedsiębiorstwo zajmuje się internetową, detaliczną i hurtową sprzedażą narzędzi, elektronarzędzi, urządzeń spalinowych, wyposażenia warsztatowego oraz części i akcesoriów. Posiada dwa punkty stacjonarne: hurtownię w Białej Podlaskiej przy ulicy Sidorskiej 102 i sklep w Siemiatyczach przy ul. 11 Listopada 73.
MB Mega Hurtownia Narzędzi prowadzi też sprzedaż internetową poprzez popularne serwisy m.in. Allegro, a dzięki szybkiej i profesjonalnej obsłudze oraz konkurencyjnym cenom w bardzo szybkim tempie zyskuje rzeszę zadowolonych klientów. Bogaty asortyment i wieloletnie doświadczenie to klucz do sukcesu firmy.
– Stawiamy na rozwój biznesu poprzez poszerzanie działalności: zwiększenie sprzedaży, a tym samym powiększenie liczby nowych pracowników, w każdym z prowadzonych przez siebie punktów. Cały czas zwiększamy asortyment, o dużo większe maszyny, chcąc wyposażać warsztaty w 100 procentach. Jeżeli chcieliby państwo zapoznać się z ofertą firmy, zapraszam na stronę mbmeganarzędzia.pl lub telefonicznie pod numerem 505 563 750 – dodaje właściciel.

(jlk)

**Przedsiębiorstwo zajmuje się internetową, detaliczną i hurtową sprzedażą narzędzi, elektronarzędzi, urządzeń spalinowych, wyposażenia warsztatowego, części i akcesoriów**

## KATEGORIA MAŁE PRZEDSIĘBIORSTWO

### Zakład Stolarsko–Budowlany Zdzisław Serhej

Zakład istnieje na rynku od 28 lat. Swoją siedzibę ma w Łomazach. Początkowo w zakres działalności firmy wchodziła produkcja okien i drzwi, mebli kuchennych i pokojowych czy adaptacja pomieszczeń i remonty budynków prywatnych oraz użyteczności publicznej. Produkuje okna zarówno z tworzywa PCV, jak i z drewna, które do dziś wiodą na rynku prym. – Jako producent staramy się iść z duchem czasu i cały czas rozszerzamy naszą ofertę, proponując nowe systemy i technologie. Możliwość wykonania nietypowych kształtów, wzorów, wymiarów, zdobień oraz wszelkich wyrobów drewnianych o nieograniczonym wzornictwie wykonujemy dzięki wysokiej klasy centrum obróbki – opowiada **Zdzisław Serhej**.
Okna stały się głównym profilem działalności firmy, któremu równie dobrze dotrzymywała kroku produkcja drzwi drewnianych zewnętrznych i wewnętrznych. Wykonywane są wyłącznie na zamówienie, dzięki czemu zostają dostosowane do indywidualnych potrzeb klientów. Szeroki wybór kolorów i wzorów drzwi można precyzyjnie dostosować do architektury budynku. – Nasze drzwi do dziś zdobią wiele domów prywatnych, jak budynków użyteczności publicznej, obiektów konserwatorskich i są postrzegane jako wysokiej jakości produkt – podkreśla Serhej. – Jednym z ciekawszych zleceń było wykonanie drzwi wewnętrznych, mebli i paneli ściennych w Zamku Biskupim w Janowie Podlaskim. Chodziło o to, by oddać w nich ducha przeszłości, a jednocześnie stworzyć element funkcjonalny – dodaje.
Kolejnym produktem, który dołączył w 2009 r. był pellet (granulat z przetworzonych odpadów drzewnych – trocin i wiórów prasowanych pod wysokim ciśnieniem). Rok później firma zaczęła produkować brykiet, który robiony jest z czystej trociny liściastej i iglastej. Ze względu na odpowiedni sposób sprasowania spala się dużo wolniej i efektywniej niż drewno, a przy tym oddaje więcej ciepła i jest przyjazny środowisku.
– Nasz doświadczony zespół z odwagą przyjmuje realizacje tam, gdzie inni się wahają. Realizujemy najtrudniejsze projekty: rekonstrukcje, renowacje pod ścisłym nadzorem konserwatorskim czy odtworzenie starych konstrukcji okien. Te wszystkie wyzwania tylko nas motywują do jeszcze wydajniejszej pracy – mówi na koniec właściciel.

(jlk)

**– Możliwość wykonania nietypowych kształtów, wzorów, wymiarów, zdobień oraz wszelkich wyrobów drewnianych o nieograniczonym wzornictwie wykonujemy dzięki wysokiej klasy centrum obróbki – opowiada Zdzisław Serhej**

## KATEGORIA ŚREDNIE PRZEDSIĘBIORSTWO

### Zakład Remontowo–Budowlany Stanisław Romaniuk

Firma od ponad 30 lat prężnie działa na lokalnym i krajowym rynku. – Jestem dumny, że w trudnych latach transformacji ustrojowej, niesprzyjających warunkach dla biznesu udało się zbudować stabilną firmę, która daje zatrudnienie ludziom oraz wnosi ogromny wkład w rozwój gospodarki – podkreśla właściciel **Stanisław Romaniuk**.
Firma zajmuje się działalnością deweloperską oraz generalnym wykonawstwem. Posiada wieloletnie doświadczenie w budowaniu budynków wielorodzinnych o różnym standardzie wykończenia. Całość procesu inwestycyjnego realizuje samodzielnie, od prac projektowych, poprzez wykonawstwo, po aranżację i sprzedaż. Jednocześnie startuje w przetargach publicznych, modernizuje obiekty hotelowe i restauracje na terenie całej Polski. – Nasi pracownicy są fachowcami w swych dziedzinach, dlatego spełniają oczekiwania współczesnego klienta – zauważa właściciel.
Firma kładzie ogromny nacisk na propagowanie idei eko. Jako pierwsza w regionie, w 2000 r. wprowadziła indywidualne rozliczanie mieszkań. Każdy miał szansę zostać właścicielem własnego „M" i sam kontrolować wydatki na jego eksploatację. Umożliwiało to m.in. zastosowanie systemu ogrzewania gazem. Podniosło to komfort użytkowania mieszkań oraz stało się wyznacznikiem walki ze smogiem. Co więcej, w 2006 r. w blokach zastosowała windy. Dzięki innowacyjnemu rozwiązaniu ludzie starsi, chorzy czy matki z dziećmi mają do dziś zagwarantowane komfortowe poruszanie się po obiekcie.
Firma Stanisława Romaniuka od lat wspiera liczne inicjatywy społeczne, kulturalne, sportowe czy patriotyczne. To dzięki temu w gabinecie właściciela wisi kilkadziesiąt medali i odznaczeń. – Jestem przekonany, że trzeba pomagać ludziom, bo czasem potrzeba niewiele, żeby człowiek potrafił już radzić sobie sam – mówi na koniec Stanisław Romaniuk.

(jlk)

**– Firma daje zatrudnienie ludziom oraz wnosi ogromny wkład w rozwój gospodarki – podkreśla właściciel Stanisław Romaniuk**

## KATEGORIA MIKROPRZEDSIĘBIORSTWO

### Robex

Robex to firma o zasięgu lokalnym, która rozpoczęła działalność w 1997 roku w Białej Podlaskiej. – Interesowałem się elektroniką, więc myśl o założeniu własnej działalności wyrosła z prawdziwej pasji – podkreśla właściciel **Robert Chiluk**. – Wtedy to zająłem się profesjonalnym nagłaśnianiem samochodów. Wkrótce poszerzyliśmy naszą ofertę o alarmy samochodowe i inne zabezpieczenia, chroniące auta przed kradzieżą. Oprócz standardowych systemów alarmowych zakładamy systemy namierzania GuardSystem, CMA, FlotisGo – dodaje.
Następnym krokiem było rozszerzenie oferty o multimedia samochodowe i bardzo popularne w tej chwili CB radia oraz nawigacje satelitarne. W sprzedaży firma posiada również niezbędne dla każdego kierowcy alkomaty i wykrywacze radarów. Dla firm i osób prywatnych poleca również CB, do bliskiej komunikacji PMR–ki oraz lokalizatory GPS. – Aby zapewnić klientom detalicznym jak najszerszą gamę produktów, zostaliśmy członkiem renomowanej sieci sklepów Centrum Car Audio. W ostatnim czasie poszerzyliśmy ofertę sprzedaży o popularne produkty Yanosika. Zapraszamy również motocyklistów do zakupu interkomów oraz kamer sportowych. Ciągle się rozwijamy, mamy mnóstwo planów, ale na razie nie chciałbym o nich opowiadać, by nie zapeszyć – informuje właściciel.
Sklep znajduje się w Białej Podlaskiej przy ul. Józefa Chałmońskiego 2.

(jlk)

**– Interesowałem się elektroniką, więc myśl o założeniu własnej działalności wyrosła z prawdziwej pasji – podkreśla właściciel Robert Chiluk**

eprasa.pl 7f55720833

Oddziały Przygotowania Wojskowego w liceach w Białej Podlaskiej i Terespolu

# Gromadziński: – Wśród was stoi generał!

**BIAŁA PODLASKA** Na terenie Państwowej Szkoły Wyższej im. Papieża Jana Pawła II odbyła się konferencja prasowa poświęcona oddziałom przygotowania wojskowego. To projekt Ministerstwa Obrony Narodowej realizowany m.in. przez akademickie licea w Białej Podlaskiej i Terespolu. Dyskutowano też o współpracy z placówkami oświatowymi, którą w tym zakresie prowadzi 18. Dywizja Zmechanizowana.

ANNA CHODYKA

ZDJĘCIA ANNA CHODYKA

**– Jeśli przetrwacie liceum i szkolenie, które zorganizujemy, to gwarantuję wam, że wśród was stoi generał – mówił gen. dyw. dr Jarosław Gromadziński dowódca 18. Dywizji**

Jak poinformowała Elżbieta Zaremba dyrektor ALO w Białej Podlaskiej, decyzją Ministerstwa Obrony Narodowej od 1 września 2020 r. w dwóch liceach prowadzonych przez Państwową Szkołę Wyższą im. Papieża Jana Pawła II – Akademickie Liceum Ogólnokształcące w Białej Podlaskiej i Akademickie Liceum Ogólnokształcące w Terespolu rozpoczęły działalność klasy Oddziału Przygotowania Wojskowego. – 18. Dywizja Zmechanizowana ma status jednostki patronackiej i wspiera proces kształcenia poprzez realizację zajęć praktycznych. To nowy typ oddziałów wprowadzony od tego roku szkolnego do systemu oświaty – wyjaśnia **Elżbieta Zaremba** dyrektor ALO w Białej Podlaskiej.

– Oba licea realizowały już wcześniej bogaty program przygotowania wojskowego w klasach mundurowych i aby znaleźć się w elitarnej grupie 130 klas OPW w Polsce, musiały spełnić wiele wymagań określonych przepisami prawa, m.in. wykazać się dorobkiem w zakresie działalności prooobronnej, zapewnić kadrę do edukacji wojskowej oraz uzyskać pozytywną opinię właściwego kuratora oświaty oraz szefa Wojewódzkiego Sztabu Wojskowego – mówi Elżbieta Zaremba.

W tego typu oddziałach młodzież ma szansę zdobyć wstępne przygotowanie do kariery wojskowej i skorzystać z wielu przywilejów, jakie daje taki wybór. Może między innymi liczyć na preferencje w przyjęciu do służby wojskowej oraz w rekrutacji na studia wojskowe.

## Taktyka i praktyka

– W ramach programu edukacji wojskowej realizowanej równolegle z kształceniem ogólnym, uczniowie mają minimum 230 godzin szkolenia teoretycznego i praktycznego, w tym w formie obozu wojskowego. Program obejmuje cztery bloki tematyczne: podstawy wychowania wojskowego jak musztra, regulaminy wojskowe, wiedza o Siłach Zbrojnych RP, szkolenie z wybranych przepisów prawa i w tym zagadnienia z ochrony informacji niejawnych szkolenie logistyczne m.in. budowa i eksploatacja sprzętu, ochrona środowiska, profilaktyka pożarowa oraz szkolenie bojowe w tym m.in. taktyka, szkolenie strzeleckie, rozpoznanie, obrona przed bronią masowego rażenia, łączność, terenoznawstwo, szkolenie medyczne, inżynieryjno-saperskie oraz sprawnościowe – informuje **Agnieszka Kulicka,** dyrektor Akademickiego Liceum Ogólnokształcącego w Terespolu. Wskazuje też, że oba licea, na mocy podpisanych porozumień mają zagwarantowaną współpracę i realizację szkolenia praktycznego przez patronackie jednostki wojskowe, ALO Biała Podlaska przez 1.Warszawską Brygadę Pancerną im. gen. Tadeusza Kościuszki, zaś ALO Terespol przez 18. Siedlecki Batalion Dowodzenia.

– Garnizon Biała Podlaska rozrasta się, od lipca rozpoczniemy funkcjonowanie w pełnym reżimie szkoleniowym. Biorąc pod uwagę, że to docelowo około 2,5 tysiąca żołnierzy, będziemy w niedługiej perspektywie potrzebowali znacznych zasobów żołnierzy. Klasy mundurowe są dla nas naturalnym krokiem do tego, aby zachęcać młodzież do wstępowania do wojska. Współpracujemy aż z 14 szkołami.

**Agnieszka Kulicka dyrektor ALO w Terespolu:**
– W ramach programu edukacji wojskowej realizowanej równolegle z kształceniem ogólnym, uczniowie mają minimum 230 godzin szkolenia teoretycznego i praktycznego.

**Elżbieta Zaremba dyrektor ALO w Białej Podlaskiej:**
– W tego typu oddziałach młodzież ma szansę zdobyć wstępne przygotowanie do kariery wojskowej i skorzystać z wielu przywilejów.

Program celowo angażuje młodzież, będzie ona najlepiej przygotowana do służby wojskowej. Ze swojej strony gwarantuję ciężką pracę na obozach wojskowych. Młodzi ludzie muszą poznać żołnierskie życie i my im to ułatwimy – mówił **gen. dyw. dr Jarosław Gromadziński** dowódca 18. Dywizji. – Doceniam zaangażowanie młodzieży, potencjał, jaki w nich jest, chcę im dać szansę sprawdzenia się – zaznaczył. – Jeśli przetrwacie liceum i szkolenie, które my wam zorganizujemy, to gwarantuję wam, że wśród was stoi generał. Trzeba mieć zapał do służby i wierzyć, w to co się robi. Wierzę, że sprostacie tym wymaganiom – zwrócił się do młodych ludzi generał Jarosław Gromadziński.

eprasa.pl 7f55720833

Szkoła Wyższa Wymiaru Sprawiedliwości

SWWS

# PRAWO

## JEDNOLITE STUDIA MAGISTERSKIE

## BEZPŁATNE

## O PROFILU PRAKTYCZNYM

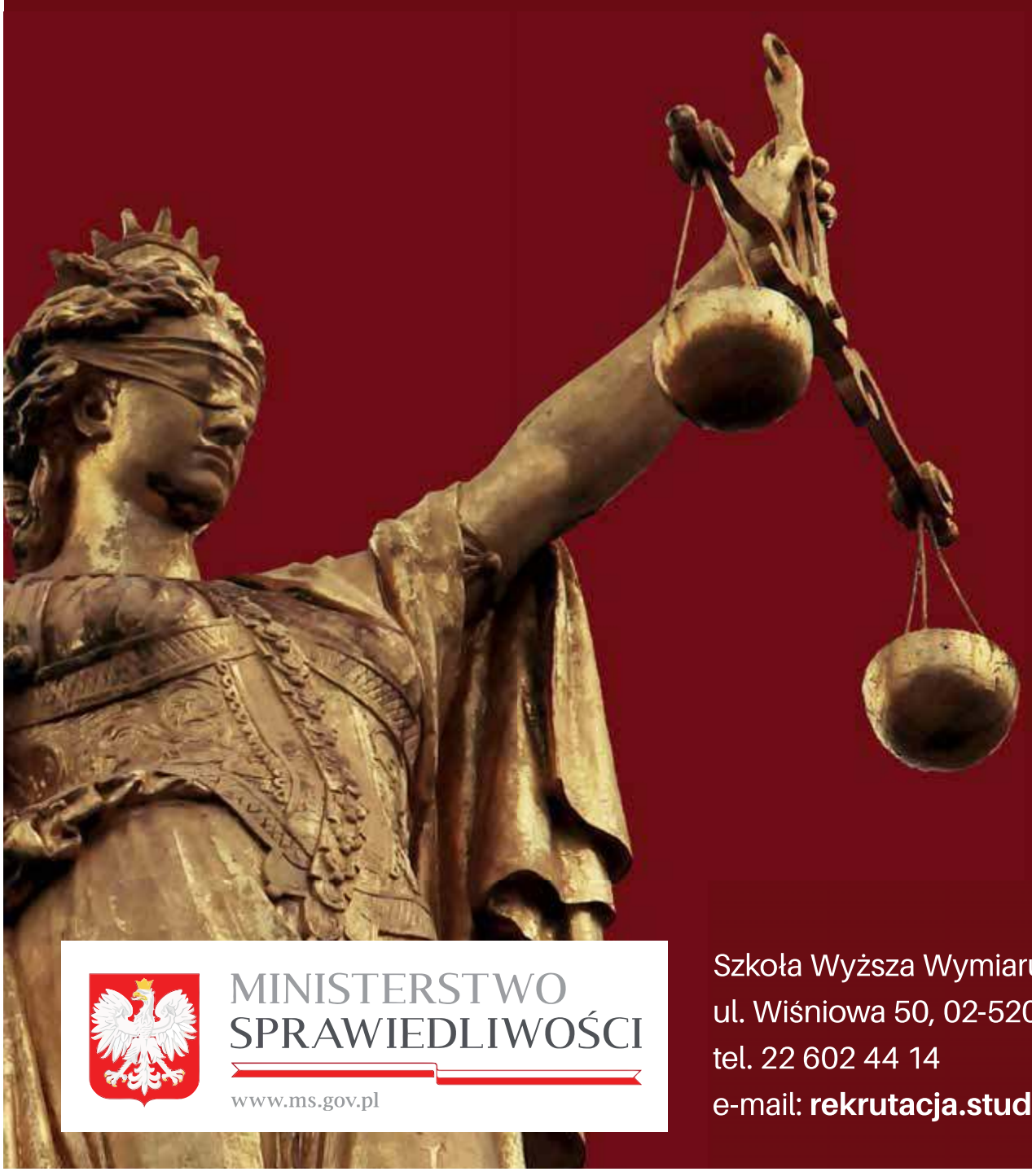

@SWWS.edu

Wejdź na stronę
i dowiedz się wszystkiego

swws.edu.pl/prawo

MINISTERSTWO SPRAWIEDLIWOŚCI
www.ms.gov.pl

Szkoła Wyższa Wymiaru Sprawiedliwości
ul. Wiśniowa 50, 02-520 Warszawa
tel. 22 602 44 14
e-mail: **rekrutacja.studia@swws.edu.pl**

REKLAMA ID-9348

eprasa.pl 7f55720833

– Mając 17 lat nauczyłam się samodzielności i odpowiedzialności – mówi modelka Alicja Czop

# Chcę być najlepszą wersją siebie

**BIAŁA PODLASKA** Z **Alicją Czop**, uczennicą I LO im. J. Kraszewskiego, o pracy modelki, wyzwaniach, jakie stawia przed nią ten zawód, pobycie na kontrakcie w Korei Południowej i o tym, co trzeba zrobić, by się odnaleźć w branży modelingu rozmawia **Anna Chodyka**.

**Jak zaczęła się twoja przygoda z modelingiem?**

Już jako dziecko brałam udział w sesjach zdjęciowych. Jednak na poważnie moja kariera zaczęła się rozwijać cztery lata temu. Wtedy polska agencja modelingowa Uncovermodels znalazła moje zdjęcia na Instagramie. Skontaktowali się ze mną i zaprosili, razem z rodzicami, na spotkanie do Warszawy, które zaowocowało dotychczasową, kilkuletnią współpracą. Natomiast wyjazd do Korei jest wynikiem kontraktu wynegocjowanego przez moją agencję matkę w Polsce z agencją koreańską. Kontrakt, na który zostałam zaproszona trwa trzy miesiące. Do Polski wrócę pod koniec czerwca.

**W jakich modowych wydarzeniach dotychczas brałaś udział?**

Przeważnie biorę udział w fashion lookbook, czyli sesjach zdjęciowych ubrań, ale też sportswear lookbook – sportowych ubrań, underwear lookbook – bielizny, jewelry fashion – biżuterii, bag fashion – torebek. Brałam też udział w kampaniach dla Vitkaca i Show w Polsce.

**Jak wygląda twój dzień pracy w Korei?**

Różnica czasu pomiędzy Polską a Koreą to siedem godzin. Kiedy w Polsce jest godzina 14.00, to w Korei jest już 19.00. To wymagało na początku bardzo dużej dyscypliny z mojej strony i przestawienia się na czas koreański. Zazwyczaj muszę wstać bardzo wcześnie, żeby się przygotować do całego dnia pracy i zjeść zdrowe śniadanie. Dobry nastrój na cały dzień daje mi poranna joga lub bieganie w pobliskim parku. Pracuję w godzinach 9.00-18.30. W tych godzinach mam umawiane castingi i sesje zdjęciowe, które odbywają się w studiach fotograficznych różnych firm, na terenie całego Seulu. Seul to wielkie miasto, z ogromnymi korkami, które ograniczają możliwości transportowe. Dlatego też od samego rana, od pierwszego castingu lub sesji, wskazany jest pośpiech i punktualność. Rano mogę mieć casting w jednym miejscu, a za chwilę pracę na drugim końcu miasta. Mój dzień jest bardzo napięty i nie ma w nim miejsca na spóźnianie się. Koreańczycy są bardzo punktualni i pracowici. Obcokrajowcy, którzy chcą być odbierani poważnie powinni to uszanować.

Do apartamentu, w którym mieszkam wracam wieczorem i loguję się na lekcje zdalne w mojej szkole. Jestem w drugiej klasie I LO im J.I. Kraszewskiego w Białej Podlaskiej.

FOT. ARCHIWUM ALICJI CZOP

**– Twórcy sesji pokazują ci na początku koncept na zdjęcia, następnie masz parę minut, żeby go przejrzeć, po tym krótkim czasie już musisz wiedzieć, jakie pozy i miny robić i jak przy tym wszystkim dobrze wyglądać – zauważa Alicja**

FOT. ARCHIWUM ALICJI CZOP

**– Pierwsze co mnie zaskoczyło to fakt, że wszyscy ludzie są przemili, uprzejmi i pomocni – opowiada o swoim pobycie w Korei Alicja Czop**

**Czego cię nauczył modeling?**

Przede wszystkim pewności siebie, ale i pokory. Otwartości na nieznane, na nowo poznawanych ludzi. Dzięki modelingowi przełamuję swoje bariery i rozwijam się. W tym zawodzie opinie ludzi, pochwały, ale i krytyka są na porządku dziennym. Należy nauczyć się rozróżniać, która krytyka jest dobra, a która zła i wiedzieć, jak to wykorzystać, żeby stawać się coraz lepszym.

**Co ci daje modeling, poza zarobkami?**

Mogę podróżować po świecie, doskonalić swój angielski, poznaję różne kultury, nowych ludzi, nawiązuję przyjaźnie. Mając 17 lat nauczyłam się samodzielności i odpowiedzialności. Sama muszę zadbać o siebie, umiejętność posługiwania się językiem angielskim na wysokim poziomie.

**Jak zapamiętasz wyjazd do Korei i co cię tam najbardziej zaskoczyło?**

W Korei jestem dopiero miesiąc. Przez pierwsze dwa tygodnie mieszkałam w hotelu rządowym, gdzie odbywałam przymusową kwarantannę. Od dwóch tygodni już pracuję a w soboty i niedziele, jeżeli nie mam pracy, zwiedzam. Nigdy wcześniej nie byłam w Azji. Pierwsze co mnie zaskoczyło to fakt, że wszyscy ludzie są przemili, uprzejmi i pomocni. W autobusach nie można głośno rozmawiać, ani prowadzić rozmów telefonicznych, a z taksówki można wysiadać tylko z prawej strony, ze względu na ruchliwe ulice. Ulice w Korei są bardzo ciasne, a auta duże. Koreański wiek rożni się od międzynarodowego wieku. Koreańczycy, gdy się rodzą mają już jeden rok. Z kolei jeśli chodzi o kulinaria, to do każdej potrawy dodawane jest kimchi i ryż. Jedzenie jest przepyszne, oczywiście, jeżeli ktoś lubi smaki azjatyckie. Koreańczycy uwielbiają kawę, co krok są urocze kawiarnie. Najpopularniejsza kawa tutaj, to iced americano. W miejscach publicznych jest bardzo czysto i jest dużo zieleni. Wszędzie jest dostępna bezpłatna sieć Wi-Fi z bardzo dobrym sygnałem, w efekcie czego nie potrzebuję prywatnego internetu. Udało mi się już zwiedzić zamek królewski w Seulu, Gangnam Station, czyli galerię handlową pod ziemią i tradycyjną wioskę koreańską. Mam nadzieję, że przez kolejne dwa miesiące uda mi się jak najwięcej zwiedzić i poznać Seul. Korea to bardzo interesujący kraj. Zapraszam do obserwowania mojego profilu na Instagramie „alaczop", gdzie w czasie całego mojego pobytu udostępniam zdjęcia i filmy z każdego dnia.

**Co doradzisz młodszym koleżankom, które również chciałyby zostać modelkami?**

Bycie modelką jest jak dar, nie każdy może nią zostać. Większość modeli zostaje wybranych przez łowców talentów, bo zobaczyli w nich potencjał. Należy mieć dobre podejście do swojej pracy i do samego siebie. Dbanie o swoje ciało i umysł jest najważniejsze. Nie chodzi o to, żeby iść na zdjęcia, a później imprezować. Chodzi o inwestycję w samego siebie. Kiedy kończy się dzień zdjęciowy, nie kończy się bycie modelką. Modelką jest się zazwyczaj 10-15 lat, więc dlaczego nie być najlepszą wersją siebie? Istotne jest ćwiczenie póz. Model jest jak aktor. Twórcy sesji pokazują ci na początku koncept na zdjęcia,

FOT. ARCHIWUM ALICJI CZOP

**– Jeśli chodzi o kulinaria, to do każdej potrawy dodawane jest kimchi i ryż. Jedzenie jest przepyszne, oczywiście, jeżeli ktoś lubi smaki azjatyckie. Koreańczycy uwielbiają kawę, co krok są urocze kawiarnie – relacjonuje modelka**

następnie masz parę minut, żeby go przejrzeć, po tym krótkim czasie już musisz wiedzieć, jakie pozy i miny robić i jak przy tym wszystkim dobrze wyglądać. Musisz być otwartym na nowe doświadczenia i nieustanie zdobywać nowe umiejętności, które mogą się przydać na kolejnej sesji zdjęciowej. Trzeba też być otwartym na nowe doświadczenia. Właśnie tydzień temu miałam sesję, w czasie której grałam w tenisa, pomimo że nigdy nie uprawiałam tego sportu.

Dziękuję za rozmowę

# Jest już teledysk! Teraz czas na nową płytę Electro Acoustic

**BIAŁA PODLASKA Wszyscy sympatycy i fani bialskiego zespołu Electro Acoustic mogą się już cieszyć najnowszym teledyskiem grupy.**

W środę 28 kwietnia odbyła premiera teledysku do utworu „She Who Survived". To część promocji najnowszej płyty płyty zespołu pt. „The New Beginning". – Klip powstał we wrześniu minionego roku. Nakręcił go nam i zmontował Marek Maliszewski z Shoyos Studio – Show Your Sound. Czekał jednak na moment, kiedy zakończymy pracę nad naszą nową płytą – opowiada klawiszowiec i założyciel EA **Mariusz Wojewoda**.

W zeszłym roku pandemia nieco pokrzyżowała plany zespołu, który wyruszał w trasę koncertową z nowymi utworami i podczas której miał nagrać płytę. Na szczęście ta i tak jest już na ukończeniu, by jednak proces przyspieszyć zespół organizuje zbiórkę

FOT. ANDRZEJ JĘDRYCZKOWSKI

**Electro Acoustic właśnie przygotowuje się do wydania płyty. Pod koniec kwietnia odbyła się premiera teledysku do utworu „She Who Survived", promującego krążek**

funduszy na portalu zrzutka.pl. – Dzięki zbiórce będzie można zakupić nie tylko płytę w promocyjnej cenie, ale również w komplecie z gadżetami, czyli kubkiem i koszulką oraz zostać naszym mecenasem sztuki i dołączyć do tych, którzy już nas wsparli w wydawaniu płyty – informuje wokalistka **Magdalena Bahonko**.

Wszystkie te jak i kolejne działania zespołu służą promocji ich debiutanckiego krążka. – Mamy jeszcze kilka niespodzianek dla naszych fanów, za nim do ich ręki trafi nasza płyta. Śledźcie nas na naszym fanpage na Facebooku – podsumowuje gitarzysta **Piotr Frankowski**.

Najnowszy teledysk ElectroAcoustic można obejrzeć na kanale YouTube zespołu.

Każdy natomiast, kto chce wesprzeć wydanie płyty, może to zrobić poprzez stronę www.zrzutka.pl/csrse7.

(pc)

eprasa.pl 7f55720833

# HOROSKOP

**WODNIK**

W poniedziałek i wtorek staraj się dostrzec okazje, usłysz to, co się do ciebie mówi, a możesz się wzbogacić. W środę i czwartek masz szansę zaciekawić sobą kogoś wyjątkowego, a także poprawić relacje w domu. W piątek - mnóstwo pracy. Weekend to czas na spotkania w gronie sprawdzonych przyjaciół. Zabaw się, ale też trochę odpocznij przed ciężkim tygodniem.

**RYBY**

W uczuciach możesz spodziewać się teraz wielu miłych niespodzianek. W poniedziałek i wtorek doskonały czas, by wreszcie powiedzieć sobie - i komuś jeszcze - o tym, co ci w sercu gra. W środę i czwartek praca będzie najważniejsza. Poradź się osoby, której ufasz, a nie popełnisz błędu. W finansach wskazana ostrożność. W piątek możliwe zmiany w domu lub pracy. Weekend spokojny, pełen miłości.

**BARAN**

Staraj się mówić tak, by cię dobrze rozumiano. Żarty nie zawsze są na miejscu. We wtorek ambitne plany zawieś na kołku, zrób tylko tyle, ile trzeba i zajmij się życiem uczuciowym i duchowym. W środę i czwartek załatwisz, co tylko zechcesz. W piątek współpraca, która zapowiadała się na dorywczą, okaże się trwała i ważna. Weekend to wymarzony czas na dobre zmiany.

**BYK**

Początek tygodnia każe ci wznieść się ponad chęć poprzestania na małym i pewnym. To, czego naprawdę chcesz, jest teraz w zasięgu ręki. Od ciebie zależy, czy pokonasz nieśmiałość i niechęć do ryzyka. W środę i czwartek zadziwisz nie tylko siebie. Praca i pieniądze zejdą na dalszy plan, warunki będą sprzyjać miłosnym przygodom. Powiedz te słowa... W piątek nadrób zaległości w pracy. Weekend dość niespokojny, ale ciekawy.

**BLIŹNIĘTA**

W poniedziałek i wtorek zrozumiesz, co jest dla ciebie bardzo ważne. Nie dopuszczaj do siebie myśli, że coś się nie uda. Postaw na swój rozwój. W środę tak oczekiwane słowa nie tyle cię zachwycą, ile zaskoczą. Przygotuj mądrą odpowiedź... W czwartek i piątek ciesz się przyjaciółmi, nie rezygnuj z wyjść, spotkasz kogoś intrygującego. W weekend dużo zajęć, ważne spotkania i relaks.

**RAK**

W poniedziałek i wtorek czeka cię zabawa, ale też ważne i zobowiązujące kontakty oraz sporo twórczej pracy. W środę i czwartek nie bierz na siebie dodatkowych obowiązków, nie lituj się nad kolegami, by się nie okazało, że w efekcie nie możesz zrealizować swoich planów. W piątek miłość cię otoczy, usłyszysz miłe, nieoczekiwane wyznania. W weekend przełom w wielu sprawach i nowa przyjaźń.

**LEW**

Szczęście i radość w sprawach sercowych. Zrobisz teraz wrażenie! W poniedziałek ważną sprawę zawodową załatwisz nie w pracy, a na luźnym spotkaniu. Ktoś przyjdzie ci z pomocą. We wtorek i środę los sprzyja kontaktom ze światem, nauce, awansom. W czwartek i piątek ruch i zamieszanie - przyłóż się do zadań, nie pożałujesz. W weekend napracujesz się, ale da ci to dużą satysfakcję.

**PANNA**

Ciesz się bardziej życiem i nie daj się zwariować. Plany, zadania, praca - to wszystko ważne, ale nie najważniejsze. W poniedziałek i wtorek przy podejmowaniu decyzji zważaj nie tylko na to, co się opłaca, ale i na swoje przyjemności. W środę i czwartek nawiążesz ciekawe znajomości. W piątek i sobotę świat należy do ciebie, doceń to, korzystaj. W niedzielę pochłoną cię obowiązki rodzinne.

**WAGA**

Teraz nowe zajęcia, nowe pomysły i zmiany warte są zachodu. W poniedziałek i wtorek dobry czas dla wykazania się swoimi zdolnościami. Unikaj fałszywej skromności. W środę i czwartek zadbaj o porządki w dokumentach. W piątek i sobotę gorączka działania, bieganina za sprawami swoimi i bliskich zajmą cię bez reszty. Niedziela to czas dla tych, których kochasz.

**SKORPION**

Jeśli myślisz o awansie, masz teraz na to dobrą porę. Nie zadowolisz wszystkich, zatem postaw na to, co jest słuszne twoim zdaniem. W środę i czwartek pozwól sobie na drobne przyjemności, jeśli twoje samopoczucie się pogorszy. W piątek w pracy i w domu nadchodzi czas na realizację nawet bardzo zwariowanych pomysłów. Nie bój się marzyć... Weekend spędzisz ciekawie, na wysokich obrotach.

**STRZELEC**

Początek tygodnia może być trochę nudny. W poniedziałek trzeba dać z siebie wszystko w pracy, co nie będzie łatwe po męczącym weekendzie. Trudno też będzie oczekiwać na ciekawe wydarzenia. We wtorek i środę trzeba rozmawiać o pieniądzach, pomyśleć o zmianach w pracy. W czwartek i piątek wpadniesz w wir wydarzeń. Ktoś cię zaskoczy, ktoś zachwyci. W weekend odpocznij i przemyśl te sprawy.

**KOZIOROŻEC**

W tym tygodniu wykażesz się wyjątkowym talentem organizacyjnym. W poniedziałek i wtorek zajmij się sprawami ducha, to nieoczekiwanie bardzo ci się spodoba. W środę i czwartek porozmawiaj z przyjaciółmi, poproś o radę i pomoc, jeżeli w jakiejś dziedzinie jej potrzebujesz. Znajdziesz się też w centrum wydarzeń. W piątek z horyzontu znikną kłopoty. Weekend bardzo udany.

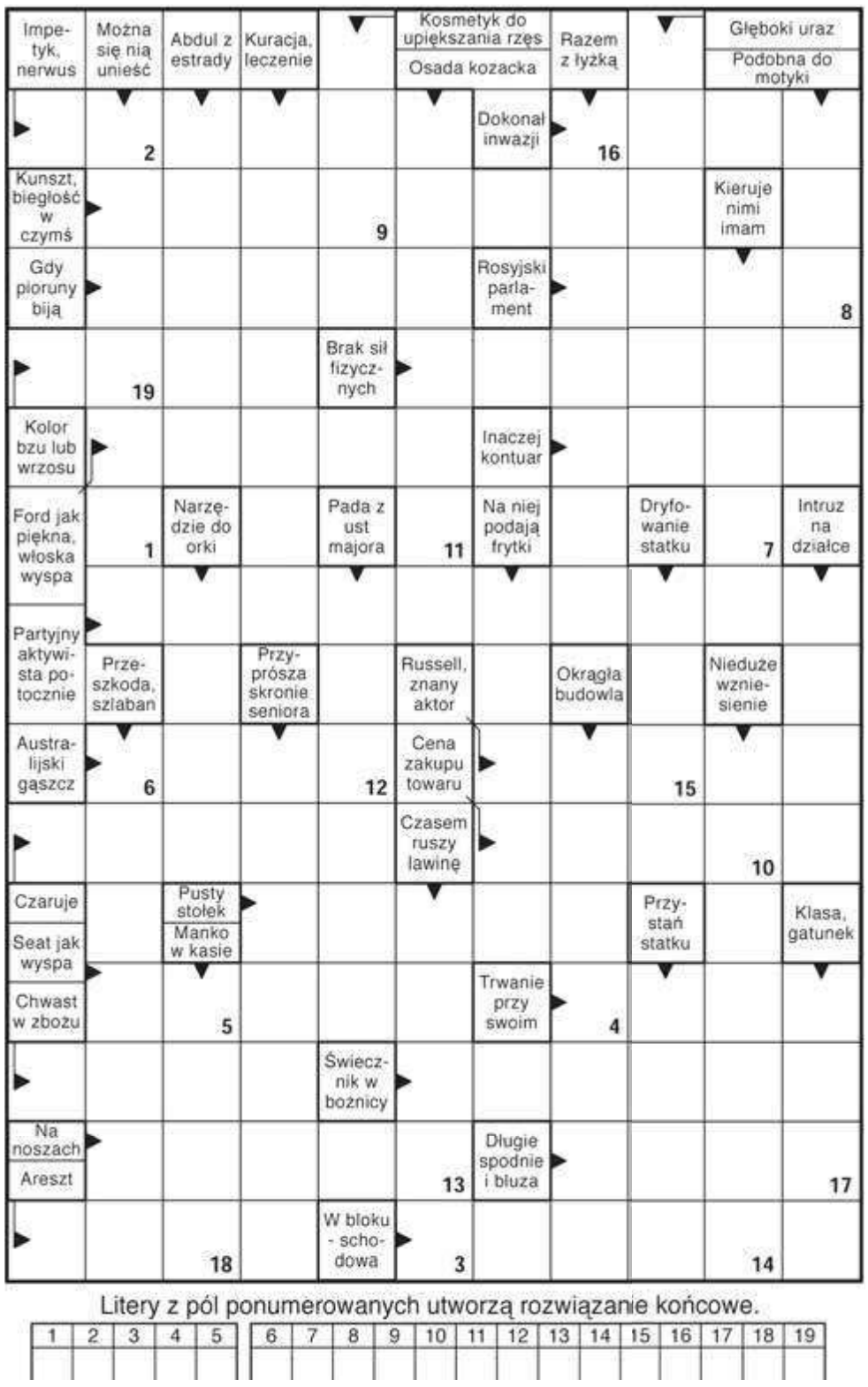


Litery z pól ponumerowanych utworzą rozwiązanie końcowe.

| 1 | 2 | 3 | 4 | 5 | 6 | 7 | 8 | 9 | 10 | 11 | 12 | 13 | 14 | 15 | 16 | 17 | 18 | 19 |
|---|---|---|---|---|---|---|---|---|---|---|---|---|---|---|---|---|---|---|
| | | | | | | | | | | | | | | | | | | |

SŁOWO PODLASIA

**KUPON 19/2021**

imię

nazwisko

adres

hasło

Widoczną na zdjęciu nagrodę otrzyma jedna z osób, które do piątku, 21 maja dostarczą do naszej redakcji - krzyżówkowy kupon konkursowy wycięty z tego wydania „Słowa" wraz z prawidłowym rozwiązaniem znajdującej się obok krzyżówki. Rozwiązania wysyłane pocztą należy kierować na adres: Redakcja „Słowa Podlasia", ul. Warszawska 15, 21-500 Biała Podlaska, z dopiskiem „Chwila dla Ciebie". Rozwiązanie krzyżówki z 17/2021 numeru „Słowa Podlasia": „Świetny występ piłkarzy". Nagrodę otrzymuje Jan Dzięcioł z Białej Podlaskiej. Odbiór nagród w siedzibie redakcji w ciągu miesiąca od opublikowania nazwiska.

Nagroda nr **19/2021** za rozwiązanie krzyżówki

# OFERTY DLA SAMOTNYCH SERC

**635 Ewa**

Mam 44 lata, jestem rozwiedziona, nie mam dzieci. Jestem szatynką, mam 156 cm wzrostu, piwne oczy. Interesuję się muzyką, filmami komediowymi, ogrodem i kwiatami. Poznam pana wolnego, który chce stałego związku, w wieku od 44 do 48 lat, z poczuciem humoru, starszym panom dziękuję. Proszę o poważne oferty i numer telefonu.

**636 Anna**

Mam 59 lat. Po 30 latach odeszłam od męża. Dzieci usamodzielniły się, utrzymuję się z własnej działalności gospodarczej. Mam własny dom, szukam pana w wieku do 65 lat. Człowieka rozsądnego i uczciwego, w celu matrymonialnym. Mile widziane wyższe lub średnie wykształcenie.

**367 Stanisław**

Jestem samotnym wdowcem na emeryturze w wieku 68 lat. Posiadam samochód, mieszkam w domku jednorodzinnym z ogrodem. Poznam samotną panią w podobnym wieku z okolic Chełma celem realizacji wspólnych zainteresowań.

**638 Teresa**

Mam 64 lata i jestem wdową. Niezależna finansowo i mieszkaniowo, mobilna. Lubię wieś, podróże, czytanie, wycieczki rowerowe i taniec. Jestem wesołą katoliczką. Poznam pana w stosownym wieku 60-70 lat, minimum 175 cm wzrostu. Traktującego poważnie związki. Nie szukam przygód. Numer telefonu mile widziany.

**639 Marianna**

Jestem po 60., z poczuciem humoru, na emeryturze, bez nałogów. Szukam mężczyzny tylko do stałego związku, emeryta, zmotoryzowanego, wysokiego 180 cm wzrostu i miłego, z poczuciem humoru, o dobrym serduszku i bez nałogów. Chcę, aby zamieszkał u mnie. Panom oszustom i z ZK dziękuję.

**640 Jurek**

Jestem uczciwym, szczerym, pełnym empatii mężczyzną po 60. Od kilku lat jestem samotny. Mieszkam na wsi w okolicach Zwierzyńca, lecz nie posiadam gospodarstwa rolnego. Mam to, co potrzebne do normalnego życia. Chciałbym poznać samotną panią bez zobowiązań, szczupłą, do 160 cm wzrostu, wierzącą, która gotowa jest zmienić miejsce zamieszkania. Pozdrawiam wszystkie samotne panie.

## Potrzebujesz bratniej duszy, towarzystwa, miłości?

Przyślij do naszej redakcji swoją ofertę, napisz o swoich oczekiwaniach i pragnieniach.

List wyślij na adres redakcji. Każda oferta otrzyma swój numer kontaktowy, np: 001, 002. Nie będziemy podawać w gazetach nazwisk ani adresów osób składających oferty.

W liście w kilku słowach opowiedz o sobie: jak masz na imię, w jakim jesteś wieku, gdzie mieszkasz, jakie masz zainteresowania, dlaczego szukasz partnerki lub partnera i jakie masz wobec niego wymagania. Jeśli chcesz, możesz przysłać swoje zdjęcie, które uatrakcyjni ofertę.

Czytelnicy zainteresowani daną ofertą i osobą, powinni napisać do niej list, a do korespondencji dołączyć pustą kopertę ze znaczkiem pocztowym. Na pustej kopercie napisać numer oferty/osoby, do której mamy ten list odesłać. Redakcja będzie punktem kontaktowym dla osób, które zechcą się ze sobą poznać.

**KUPON nr 19**
Oferty dla samotnych

Aby oferta ukazała się w gazecie, należy dołączyć do niej oryginalny kupon z aktualnego numeru.

eprasa.pl 7f55720833

# Czy opłaca się oszczędzać na zakup nieruchomości?

Na to pytanie wiele osób odpowie, że tak. Szczególnie jeśli zbieramy środki na ważny cel, którym z pewnością jest pierwsze własne mieszkanie, działka lub dom. Dużo zależy jednak od tego, jak chcemy oszczędzać. Najnowsze dane Narodowego Banku Polskiego wskazują, że oprocentowanie lokat jest ujemne. Czy to oznacza, że nie opłaca nam się już oszczędzać w bankach?

JUSTYNA LESIUK–KLUJEWSKA

FOT. WWW.PIXABAY.COM.PL

**Jeśli chodzi o lokaty, to realne oprocentowanie lokat zakończonych w kwietniu, po uwzględnieniu podatku i inflacji, wyniosło minus 3,4 proc.**

Z najnowszych danych NBP wynika, że odsetki, jakie wypłacają banki od kończących się lokat i oszczędności zgromadzonych na kontach, są rekordowo niskie. W ciągu roku spadły z 2 mld zł do 0,9 mld zł. Co więcej, średnie oprocentowanie lokat założonych w marcu spadło do najniższego poziomu w historii – wyniosło 0,2 proc., a rzeczywiste oprocentowanie lokat jest ujemne i według wyliczeń Expandera wynosi rekordowe minus 3,4 proc. Mimo iż do banków wpłacamy coraz więcej pieniędzy. W lutym i marcu, po raz pierwszy w historii, nasze bankowe oszczędności były wyższe niż 1 bilion złotych.

### Najniższe oprocentowanie w historii

Wiele wskazuje na to, że odsetki wypłacane nam przez banki w kolejnych miesiącach będą jeszcze niższe. Stanie się tak z dwóch powodów. Po pierwsze coraz mniej pieniędzy trzymamy na lokatach. Rekordowe oszczędności w bankach wynikają głównie w wpłat na nieoprocentowane konta. Łączna wartość lokat w złotych w marcu wyniosła 148 mld zł, podczas gdy przed rokiem było to 241 mld zł. Dodatkowo oprocentowanie lokat spada. Według najnowszych danych NBP średnie oprocentowanie lokat założonych w marcu wyniosło zaledwie 0,2 proc., a więc było najniższe w historii. Gdy te lokaty będą się kończyły, to wypłacane od nich odsetki będą bardzo niskie.

### Lokata się nie opłaca

Według GUS od kwietnia 2020 r. do kwietnia 2021 r. ceny w Polsce wzrosły aż o 4,3 proc. Tymczasem oprocentowanie lokat zakładanych przed rokiem wynosiło średnio 0,93 proc. Jeśli uwzględnimy wzrost cen oraz podatek od odsetek, to okaże się, że realne oprocentowanie takich lokat było mocno ujemne i wyniosło minus 3,4 proc. Odkąd są dostępne dane NBP na temat oprocentowania lokat, czyli od 2004 r., jeszcze nigdy trzymanie pieniędzy na lokacie nie przyniosło tak głębokiej straty. Dotychczasowy rekord (minus 3,17 proc.) odnotowaliśmy w przypadku lokat zakończonych w marcu 2020 r. Wtedy to inflacja wynosiła aż 4,6 proc, a oprocentowanie nominalne 1,59 proc.

Czy warto oszczędzać na nieruchomość na lokacie? Na to pytanie każdy musi odpowiedzieć sobie sam. Niektóre firmy ubezpieczeniowe oferują alternatywne opcje, tzw. ubezpieczenia posagowe. Wpłacając regularnie środki, nie tylko oszczędzamy, ale również zabezpieczamy dziecko na wypadek śmierci rodzica, gdyż ubezpieczyciel opłaca składki do końca trwania umowy. Do wyboru mamy też konta oszczędnościowe i różne programy budowania kapitału. Przed dokonaniem wyboru warto jednak przeanalizować dokładnie oferty i zastanowić się, czy wybrana forma oszczędzania nam się opłaci.

**Jesteś zainteresowany naszą ofertą?**

**Zapraszamy do kontaktu z doradcami Północ Nieruchomości!**

Klaudia Mikiciuk-Szpera
tel. 885 851 172

Wojciech Gałecki
tel. 665 750 197

Adrian Jesionek
tel. 665 750 864

PÓŁNOC NIERUCHOMOŚCI

**NAJNOWSZE OFERTY** Pozostałe oferty znajdziecie Państwo na **stronie 31**

oraz na facebook i www.polnoc.pl/biala-podlaska

**MIESZKANIE**
PÓŁNOC NIERUCHOMOŚCI

SPRZEDANE
m², ul. Ziemowita, I piętro
885 851 172
REKLAMA ID: 9306

**DZIAŁKA BIAŁA PODLASKA**
PÓŁNOC NIERUCHOMOŚCI
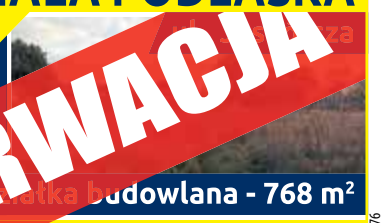
REZERWACJA
budowlana - 768 m²
885 851 172
REKLAMA ID: 8876

**DOM JANÓW PODLASKI**
PÓŁNOC NIERUCHOMOŚCI

Dom w wysokim standardzie, 275 m²
665 750 197
REKLAMA ID: 9073

**DOM przy ul. DALEKIEJ**
PÓŁNOC NIERUCHOMOŚCI

w Białej Podlaskiej - 90 m²
885 851 172
REKLAMA ID: 9029

**HANDLOWO-USŁUGOWY**
PÓŁNOC NIERUCHOMOŚCI

budynek 60 m², Osiedle Jagiellońskie
885 851 172
REKLAMA ID: 9340

**MIESZKANIE 2 POZIOMOWE**
PÓŁNOC NIERUCHOMOŚCI

130 m², ul. Janowska
665 750 864
REKLAMA ID: 9284

**DZIAŁKA BUDOWLANA**
PÓŁNOC NIERUCHOMOŚCI

2621 m², ul. Zagrodowa, Biała Podlaska
885 851 172
REKLAMA ID: 9050

**DAWNE SIEDLISKO**
PÓŁNOC NIERUCHOMOŚCI

Bubel - Łukowiska, powierzchnia 800 m²
665 750 197
REKLAMA ID: 9156

**DZIAŁKA 1,43 ha**
PÓŁNOC NIERUCHOMOŚCI

Bubel Łukowiska
665 750 197
REKLAMA ID: 9155

eprasa.pl 7f55720833

MERKURY
email: merkury.bp@pro.onet.pl
www.golawscy.pl
SPRZEDAŻ MIESZKAŃ
504 071 200
507 064 103
• STOLARKA
• MATERIAŁY BUDOWLANE
• KOSTKA BRUKOWA
506 050 056
609 678 488
• USŁUGI TRANSPORTOWE
603 655 637
SPRZEDAŻ - MONTAŻ
Biała Podlaska
ul. Sidorska 53 83 344 39 92
ul. Grzybowa 50 83 311 33 93

HS Skarabeusz sp. z o.o.
energia@skarabeusz.eu
FOTOWOLTAIKA
oraz pompy ciepła
SPRZEDAŻ I MONTAŻ
Twoja Energia - Twoja Przyszłość
ul. Korczaka 13
Biała Podlaska
530 44 33 22

Komunalnik Biała Podlaska
www.komunalnik.pl
ZAKŁAD KAMIENIARSKI 510 731 617

OPTA MEBLE sp. z o.o.
SZAFY Z DRZWIAMI SUWANYMI
INDECO wygodne mieszkanie
SKLEP
21-500 Biała Podlaska, ul. Moniuszki 20, tel. 342-62-76
Pn.-Pt. 9.30-17 | Sob. 9-13
Szafy wnękowe meble na zamówienie
POKOJOWE • KUCHENNE • SYPIALNE • BIUROWE • ŁAZIENKOWE • GARDEROBY

Stanisław Romaniuk Firma budowlana
podziemne parkingi • windy w blokach
ul. Fieldorfa 26/7
Biała Podlaska
tel. (83) 344 27 49
sekretariat@zrb-romaniuk.pl
www.zrb-romaniuk.pl
OSIEDLE „Podmiejska"
mieszkania od 32 m²
ceny od 4000 zł/m²

ProSend
Biała Podlaska, Brzeska 126F
(wjazd od ul. Północnej)
dpd Pickup
- Paczka krajowa od 13,99 zł - na drugi dzień u odbiorcy
- Paczka do Niemiec i Belgii od 69 zł w 3 dni u odbiorcy
- Pomoc w pakowaniu
www.prosend.pl
tel. 509 117 383

GRANIT
MIESZALNIA FARB i TYNKÓW
MAJSTERPOL
OKNA
profesjonalnie szybko tanio
DRZWI i PARAPETY
sprzedaż montaż
Biała Podlaska, ul. Sidorska 87a
tel. 83 342 55 83, 606 819 315, 537 700 402

VERTAL
ROLETY
BRAMY
WIŚNIOWSKI
AUTOMATYKA do BRAM
POMIAR I WYCENA GRATIS
ul. Janowska 70
83 311 32 55 • 602 708 992

OKNA
PARAPETY MOSKITIERY ROLETY
POMIAR WYCENA GRATIS
ARTPOL jacek.daniluk@wp.pl
kom. 505-011-645
Biała Podl., ul. Moniuszki 33
tel. 83-342-11-11
Sprawdź nasze ceny!!!

OKNA
ZDECYDOWANIE NAJTANIEJ!!!
DRZWI
BRAMY
ART-DOM
Biała Podl., ul. Powstańców 29a
tel. 601 380 306, 601 180 443

Konstal PRODUCENT
GARAŻE Blaszane
BRAMY Garażowe
KOJCE dla Psów
Najniższe CENY
Różne wymiary
Transport cały kraj
Montaż GRATIS
Dogodne RATY
81-440-51-08 84-539-81-91
25-740-57-38 29-642-34-61
85-733-60-26 505-526-036
www.konstal-garaze.pl

BIAL-MET BLACHY
www.bialmet.pl
bial-met@dei.pl
POKRYCIA DACHOWE
RUSZTOWANIA
- tel. 602 108 811
21-500 Biała Podlaska, ul. Kołychawa 78
tel. 83 344 33 49, 83 344 74 98

## OBWIESZCZENIE STAROSTY BIALSKIEGO

z dnia 6 maja 2021 r.

Na podstawie art. 11f ust. 3 i 4 ustawy z dnia 10 kwietnia 2003 r. o szczególnych zasadach przygotowania i realizacji inwestycji w zakresie dróg publicznych (Dz. U. z 2020 r. poz. 1363 ze zm.) w związku z art. 49 ustawy z dnia 14 czerwca 1960 r. - Kodeks postępowania administracyjnego (Dz. U. z 2021 r. poz. 735), Starosta Bialski zawiadamia, że w dniu 5 maja 2021 r. wydano decyzję Nr BP/2/21, znak AB.6740.129.2021.AS o zezwoleniu na realizację inwestycji drogowej obejmującej drogę gminną nr 100161L od km 0+003,0 do km 1+687,8 na działkach nr ew. 213, 242/4, 242/6, 243/2, 243/3, 249/1, 249/2, 250/1, 255/1, 255/2, 268, 269/2, 269/3, 270/2, 270/3, 271/2, 271/3, 272/1, 273/4, 274/8, 275/2, 276/2, 277/2, 278/2, 279/5, 279/8, 279/11, 281/2, 282/2, 284/12, 284/14, 284/17, 285/2 i 286/2 w obrębie ewidencyjnym Witulin, jednostka ewidencyjna Leśna Podlaska oraz na działkach nr ew. 135 i 138/5 w obrębie ewidencyjnym Witulin Kolonia, jednostka ewidencyjna Leśna Podlaska oraz obejmującej przebudowę urządzeń wodnych na działkach nr ew. 242/5, 243/4, 221, 228 w obrębie ewidencyjnym Witulin, jednostka ewidencyjna Leśna Podlaska.

Zgodnie z art. 49 K.p.a. w przypadku zawiadomienia stron przez obwieszczenie, doręczenie uważa się za dokonane po upływie czternastu dni od dnia publicznego ogłoszenia.

Decyzja o zezwoleniu na realizację inwestycji drogowej znajduje się do wglądu w siedzibie tutejszego urzędu tj. Starostwo Powiatowe w Białej Podlaskiej, ul. Brzeska 41, 21-500 Biała Podlaska, pok. 230 od poniedziałku do piątku w godzinach pracy urzędu.

Od wyżej wymienionej decyzji służy odwołanie do Wojewody Lubelskiego za moim pośrednictwem w terminie 14 dni od dnia jej doręczenia.

## OGŁOSZENIE WÓJTA GMINY TERESPOL

**o wyłożeniu do publicznego wglądu**
**projektu „Zmiany studium uwarunkowań i kierunków zagospodarowania przestrzennego Gminy Terespol"**
**wraz z prognozą oddziaływania na środowisko**

Na podstawie art. 11 pkt 7 i 8 ustawy z dnia 27 marca 2003 r. o planowaniu i zagospodarowaniu przestrzennym (Dz. U. z 2021 r., poz. 741), art. 39 ust.1, art. 40 ustawy z dnia 3 października 2008 r. o udostępnianiu informacji o środowisku i jego ochronie, udziale społeczeństwa w ochronie środowiska oraz o ocenach oddziaływania na środowisko (Dz. U. z 2021 r., poz. 247) oraz Uchwałą Rady Gminy Terespol z dnia 22 czerwca 2017 r. w sprawie przystąpienia do sporządzenia zmiany studium uwarunkowań i kierunków zagospodarowania przestrzennego gminy Terespol.

### zawiadamiam

o wyłożeniu do publicznego wglądu projektu **„Zmiany studium uwarunkowań i kierunków zagospodarowania przestrzennego Gminy Terespol"** wraz z prognozą oddziaływania na środowisko.

Wyłożenie będzie się odbywać się w dniach od **18 maja** do **9 czerwca 2021 r.** w siedzibie Urzędu Gminy Terespol, pl. Ryszarda Kaczorowskiego 1, 21-540 Małaszewicze w pokoju nr 8 w godzinach pracy urzędu.

Dyskusja publiczna nad przyjętymi w projekcie studium rozwiązaniami odbędzie się w dniu **25 maja 2021 r.** w siedzibie Urzędu Gminy Terespol **w godz. 13:30 – 15:30 w sali nr 32 II piętro.**

Zgodnie z art. 11 pkt 8 ustawy o planowaniu i zagospodarowaniu przestrzennym oraz art. 39 ust. 1 ustawy o udostępnianiu informacji o środowisku i jego ochronie, udziale społeczeństwa w ochronie środowiska oraz o ocenach oddziaływania na środowisko, każdy kto kwestionuje ustalenia przyjęte w projekcie „Zmiany studium uwarunkowań i kierunków zagospodarowania przestrzennego Gminy Terespol" oraz w prognozie oddziaływania na środowisko, tj. osoby prawne i fizyczne oraz jednostki organizacyjne nieposiadające osobowości prawnej mogą wnosić uwagi.

Uwagi należy składać w formie pisemnej, do Urzędu Gminy Terespol, pl. Ryszarda Kaczorowskiego 1, 21-540 Małaszewicze, tel. (83) 411 20 00, ustnie do protokołu w siedzibie Urzędu Gminy Terespol lub za pomocą środków komunikacji elektronicznej bez konieczności opatrywania ich podpisem elektronicznym, o którym mowa w ustawie z dnia 5 września 2016 r. o usługach zaufania oraz identyfikacji elektronicznej (Dz. U. z 2019, poz. 162 z późn. zm.) na adres email: mgarbatiuk@gminaterespol.pl z podaniem imienia i nazwiska lub nazwy jednostki organizacyjnej i adresu, oznaczenia nieruchomości, której uwaga dotyczy. Jako wniesione na piśmie uznaje się również wnioski wniesione za pomocą elektronicznej skrzynki podawczej w rozumieniu przepisów ustawy z dnia 17 lutego 2005 r. o informatyzacji działalności podmiotów realizujących zadania publiczne (Dz.U. z 2020 r. poz. 346 z późn. zm.):
- opatrzone kwalifikowanym podpisem elektronicznym albo
- opatrzone podpisem potwierdzonym profilem zaufanym ePUAP

na adres skrytki Urzędu Gminy Terespol na ePUAP: **2074hufjl4/skrytka**

Uwagi należy składać w nieprzekraczalnym terminie do **1 lipca 2021r.**

**Organem właściwym do rozpatrzenia uwag jest Wójt Gminy Terespol.**

W związku z trwającym stanem zagrożenia epidemicznego, w związku z rozprzestrzenianiem się koronawirusa SARS-CoV-2 oraz wzrostem zachorowań na wywoływaną nim chorobę COVID-19, informuję, że planowana dyskusja publiczna odbędzie się z uwzględnieniem wszelkich wymogów wynikających z aktualnych obostrzeń oraz ograniczeń sanitarnych. Mając na uwadze zdrowie i bezpieczeństwo mieszkańców apeluję o poszanowanie wszelkich ograniczeń, tj. zachowanie bezpiecznej odległości między uczestnikami dyskusji, noszenie maseczek zasłaniających usta i nos. Zapewnione zostaną również środki ochrony osobistej, tj. dostęp do płynów dezynfekujących.

***Wójt Gminy Terespol***
***Krzysztof Iwaniuk***

eprasa.pl 7f55720833

WOJEWÓDZKI OŚRODEK RUCHU DROGOWEGO W BIAŁEJ PODLASKIEJ UL. ORZECHOWA 60 tel. (83) 342 58 20 www.wordbp.pl
Szkolenie zmniejszające punkty karne 350 zł
Szkolenie okresowe dla kierowców zawodowych metodą e-learning tylko 300 zł

Firma TOMEX Gwarancja ilości i jakości
OLEJ NAPĘDOWY
OLEJ GRZEWCZY
z dostawą 83 353 50 46
Komarówka Podlaska ul. Wojska Polskiego 24
tel. 600 956 482 668 676 582

OPONY UŻYWANE I NOWE OSOBOWE, CIĘŻAROWE, WULKANIZACJA, FELGI STALOWE I ALUMINIOWE MONTAŻ GRATIS 083-375-16-58, 0692 431 488 Małaszewicze Duże ul. Warszawska 37

# MOTORYZACJA

## SAMOCHODY - SPRZEDAŻ

### Audi

❒Audi B4, 733 170 901

❒Sprzedam Audi A4 B6 2,5 diesel (2002), kombi, automat, uszkodzony przód, 3000 tys., 505 752 716

### BMW

❒BMW 1 (2006) 1,6 B; X5 (2005), 3,0 diesel, stan bdb., 732 929 991

❒BMW 730D (2011), gwarancja, 609 567 221

❒BMW-3 oryginał, 509 464 707

### Citroen

❒Citroen C5 diesel (2014), C4 1,6 HDi (2016), (2012), C3 (2013) 1,2 B, C1 (2015) 1,2 B, 732 929 991

❒C4 Picasso (2018), 1,5 diesel, C3 Picasso (2014) 1,6 D, sprowadzony, opłacony, 732 929 991

❒DS3 (2014) 1,4 HDi, 60 tys. przebiegu, 732 929 991

❒Citroen C3 Aircross (2018), (2019) diesel, 510 688 917

### Fiat

❒Panda (2018) 1,2 benzyna, sprowadzony, 732 929 991

### Ford

❒Ford C-Max (2013), 1,6 D, sprowadzony, opłacony, 732 929 991

❒B-Max (2014) 1,6 B, asystent parkowania, sprowadzony, 732 929 991

❒S-Max (2011) 2,0 D, (2010) 2,0 D, sprowadzony (2007) 2,2 7-osobowe, 732 929 991

### Mercedes

❒Mercedes (2008), gwarancja, 609 567 221

❒Mercedesy 124D i W211, 661 802 299

❒Mercedes E220 (2012) i E200 (2011), diesel, 510 688 917

❒Mercedes E 200 CDI (2010) z Niemiec, 732 808 900

❒Mercedes 124 250 turbo, 604 590 481

❒Mercedes W-211E, 509 464 707

❒Mercedes, 793 529 450

❒Mercedes 124-E klasa 2,5 TD (1994) na części - 100 zł, 791 510 087

### Mini

❒Cooper (2002), (2006), 1,6 B, (2004) 1,6 B automat, 732 929 991

### Nissan

❒Qashqai (2012) i (2015) 1,5 DCi, sprowadzony, opłacony, 732 929 991

### Opel

❒Astra 1,4 B+G (2006), 732 929 991

❒Corsa (2015), 1,3 D, sprowadzone, 732 929 991

❒Zafira (2009) 7 os., 1,6 B, 150 KM, 732 929 991

❒Corsa (2018) diesel, 510 688 917

❒Zafira, 793 529 450

### Peugeot

❒208 (2015) 1,6 HDi, 208 (2019) 1,6 D, 308 (2015) 1,2 B, 3008 2,0 D (2012) i (2016), sprowadzone, opłacone, 732 929 991.

### Renault

❒Kadjar 1,2 benzyna (2018), Fluence (2011) 1,5 DCi, sprowadzony, opłacony, 732 929 991

❒Renault Megane (2012) 1,5 D, 90 tys. przeb., 510 688 917

❒Renault Scenic (2010) i (2012) diesel, 510 688 917

❒Renault Laguna benzyna, gaz, 609 915 681

### Skoda

❒Superb (2014), 1,6 diesel, sprowadzona, opłacona, 732 929 991

❒Skoda Roomster (2008) 1,4 TDI, 502 039 378

❒Fabia 1,4 TDI (2006), 507 072 510

### Suzuki

❒Suzuki SX4 4x4 (2010) 2,0 D, 732 929 991

### Toyota

❒Toyota Yaris (2009) 1,3 B, sprowadzona, opłacona, 732 929 991

❒Verso (2016) 1,8 B, sprowadzone, opłacone, 732 929 991

❒Sprzedam Toyota Corolla 1,6 benzyna (2002), 507 015 576

### Volkswagen

❒Polo (2015) 1,4 D, 42 tys. przebiegu, 732 929 991

❒Golf Plus (2012) 1,6 TDi, automat, Golf (2009) 2,0 D, 732 929 991

❒Golf V (2008) 1,4, benzyna, przeb. 125 tys. Tel. 692 221 394.

❒Passat (2010) 115 000 km, 601 403 320

❒VW Passat B7 2,0 TDI DSG (2012), bogata wersja, 603 705 800

❒VW Passat 1,9 TDI (2000), 603 306 020

❒Polo (2005) z Niemiec, 732 808 900

❒Volkswagen T4, 2,4 disel, paka 2,90x1,90, 2900 zł, 880 997 112

❒Volkswagen Passat B6, 1,9, (2006), 880 997 112

❒Passat sprowadzony 97, 794 169 062

❒VW Passat B-5 1,9 TDi (2000) kombi, srebrny na części - 100 zł, 791 510 087

### Volvo

❒S60 (2010) i (2012) 2,0 D, automat, 732 929 991

## SAMOCHODY - KUPNO

❒**Solidnie płacę, 515 471 038**

❒Wyrejestruj legalnie, nie pozwól się oszukać fikcyjnymi umowami, autokasacja, Sidorska 215, 608 434 634

❒Kupię samochód do remontu, po wypadku, stary, nieużywany, do 2000 zł, 781 007 968

❒Skup aut, szybki odbiór, 518 440 516

❒Kupię każde auto - najlepsze ceny, 512 406 210

**Indywidualna oraz rzetelna wycena. Zwrot zapłaconego oc. Tel. 605 431 839. zgredzik_18@wp.pl. Biała Podlaska .**

❒Skup katalizatorów, 509 529 093

❒Kupię tanio przyczepkę, 512 228 614

❒Kupię busy, 794 169 062

❒Kupie każde auto, dobra cena, 512 406 210

## MOTOCYKLE I QUADY

❒Kupię stare motocykle. NAJLEPSZE CENY! 608 434 634

❒**Kupię Simsona lub skuter, każdy stan, 512 406 210**

❒Romet rozebrany, 500 230 640

❒Kawasaki ZXR 750l, 510 404 931

# USŁUGI

❒**Kominiarz, 794 994 780**

❒**Transport, 600 60 60 92**

❒Glazurnik, łazienki kompleksowo, 505 763 492

❒Dachy, materiały i wykonawstwo, 512 655 590

❒Transport tanio, 506 766 170

❒Ocieplenia, kompleksowo, 512 655 590

❒Autolaweta, tanio, 506 766 170

❒**CYKLINOWANIE, 512 246 444**

❒**DOCIEPLANIE BUDYNKÓW, SZYBKO, TANIO, SOLIDNIE, 502 053 214**

❒Dachy, rynny, obróbki, podbitki, kominy, domy drewniane, 502 600 439

❒Studniarstwo, pompy ciepła, 505 222 714

❒Kopanie, odmulanie stawów. Najtaniej. 601 804 809

❒**Transport do 3,5 tony, kontener 6 m dł., 605 077 375**

Biała Podlaska, ul. Sidorska 59 MiTECH tel. 83 344 39 18
AUTOKLIMATYZACJA
Eberspächer Webasto

❒Wymiana podwalin, 799 041 152

❒Szalowanie domów drewnianych, układanie boazerii, paneli, płyta k/g, budowa domków letniskowych, 510 277 545

❒**Tartak przewoźny. Załadunek i obracanie kłody. Tel. 505 091 013**

❒Kominiarz, 502 085 046

❒**Posadzki mixokretem, Tel. 608 327 362.**

❒Żwir, piasek, ziemia ogrodowa, koparki, wywrotki, 83 342 35 22, 503 009 959.

❒Hydrauliczne, 608 534 197

❒Minikoparka, wywrotka 3,5 t, 509 111 286

❒Układanie kostki brukowej - schody, tarasy, kompleksowo, 509 982 153

❒Kompleksowe układanie kostki brukowej. Najniższe ceny na rynku, 513 752 374

❒**Elewacje: docieplanie, malowanie, konserwacja. Dachy, podbitki, poddasza pod klucz, rynny, 604 067 067**

❒Malowanie wnętrz, 514 455 512

❒**Serwis, montaż anten satelitarnych, naziemna DVB-T, naprawa komputerów, kamery, 502 406 968**

❒Układanie kostki brukowej, solidnie, fachowo, 504 090 433

❒**Brukarstwo - ogrodzenia. freshbruk.pl, 504 195 871**

❒Posprzątam posesję, plac, wywiozę gruz, drewno, złom, wywrotka 3,5 tony, 781 007 968

❒**Pranie dywanów, wykładzin, tapicerek meblowych, doczyszczanie dachów, kostek brukowych, elewacji, 507 930 777, www.vegaczyszczenie.pl, facebook.com/Vegaczyszczenie**

❒Wykończenia kompleksowo, 791 604 505

❒**Remonty, wykończenia wnętrz, kompleksowo, 502 318 133**

❒**Układanie kostki brukowej, granitowej, profesjonalnie, solidnie, 502 318 133**

❒Elewacje, remonty, 510 624 665

❒Mycie, malowanie dachów, elewacji, mycie kostki, 692 530 505

❒**MALOWANIE DACHÓW, 516 964 592**

❒Czyszczenie kostki, 514 455 512

❒Ładowarka, minikoparka, 605 542 231

❒Glazurnictwo, remonty, wykończenia pod klucz, 515 709 126

❒**MALOWANIE DACHÓW, MYCIE I ZABEZPIECZANIE OD RDZY, 504 043 310**

❒Kompleksowe wykończenia wnętrz, 517 075 737

❒**Posadzki miksokretem, 608 327 362**

❒Układanie kostki brukowej, www.ecoca.pl, 696 356 514

❒**Tanie pożyczki bez BIK i zaświadczeń 664 403 571. Tel. 606 660 521. nami.siedlce@gmail.com. Poznańska.**

❒Glazurnik wykończenia, 662 778 865

❒**Firma zleci pisanie artykułów m.in. nt. Wordpress'a. Tel. 532 514 856.**

❒Usługi koparko-ładowarką, 881 944 155

❒**Wróżka, bioterapeutka, 665 016 688**

❒Tynki, remonty, 532 610 542

❒Remonty, 601 077 098

❒Układanie kostki brukowej. Tel. 510 740 174. Wólka Polinowska.

❒Układanie kostki brukowej, 696 356 514, www.ecoca.pl

❒**Usługi sprzątające: pranie dywanów, tapicerki meblowej i samochodowej, 793 181 962**

❒Gładź, malowanie, glazura, panele, 697 538 520

❒**Złota rączka, 601 055 521**

❒Wybudujemy domy jednorodzinne, 607 120 800

❒Ocieplenia budynków, 502 387 196

❒Elektryka, instalacje, pomiary, 507 370 567

❒Układanie bruku Biała Podlaska, 605 179 225

CD. NA STR. 31

Zawsze zapłacimy więcej! AUTOKASACJA 608 434 634, Sidorska 215 SKUP AUT

MECHANIKA POJAZDOWA Okręgowa Stacja Kontroli Pojazdów Grochowski Szczepan
UMÓW WIZYTĘ Warsztat należy do sieci: Q-Service
Łosice, Siedlecka 65 604 777 358

eprasa.pl 7f55720833

CD. ZE STR. 30

❒Klimatyzacje, montaż, 507 370 567

❒Strzyżenie żywopłotów, 574 120 610

❒Docieplanie elewacje, mycie, malowanie, 536 483 426

❒Ogrodzenia kompleksowo - klinkier, panelowe, betonowe, 605 179 225

**Transport wywrotką 27 t kruszyw, wapna, zbóż itp. Tel. 508 604 750.**

❒Ocieplamy elewacje, 605 217 803

❒Malowanie dachów, wycinka drzew, 513 300 260

❒Malowanie, panele, płytki, karton gips, 723 456 510

❒Budowa ogrodzeń, 607 120 800

**❒Przycinanie tui, drzew ozdobnych, koszenie trawy, wertykulacja, inne, 507 369 079**

# NAUKA

❒Matematyka, chemia, fizyka - od podstawówki do matury, 511 758 548

❒Matematyka, 502 924 580

# NIERUCHOMOŚCI

## DOMY

❒Sprzedam dom, Międzyrzec Podlaski, 513 631 559

❒Sprzedam dom w Hrudzie, 606 454 860

❒Parter domu, cały dom wynajmę, 791 510 087

## MIESZKANIA

❒Mieszkanie kupię zdecydowanie, 537 293 780

**❒Kupię mieszkanie do remontu lub z problemem prawnym, tel. 514 818 455**

❒Stancja pracującym, 509 278 340

❒Do wynajęcia, Kopernika, 602 889 347

❒Do wynajęcia dwupokojowe w centrum, 603 783 571 (po 18)

❒Sprzedam mieszkanie, ul. Janowska 82, 63 m², 696 011 293

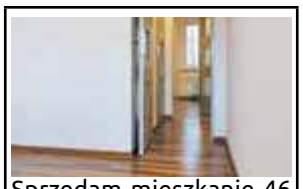

Sprzedam mieszkanie 46 m², 3 pokoje, parter, ul. Sidorska, 504 381 107

❒Sprzedam M4 56 m², 505 707 416

❒Wynajmę kawalerkę, 500 276 295

❒Wynajmę 50 m, Sapieżyńska, 505 021 688

❒Sprzedam mieszkanie 48,24 m², 505 246 058

❒Sprzedam mieszkanie w bloku, 501 231 465

**❒Sprzedam mieszkanie na parterze 36 mkw., piwnica, balkon, 504 381 107**

❒Mieszkanie do wynajęcia Jagiełły, 603 887 713

❒Sprzedam 1 piętro, 3 pokoje, 51 m², Chrobrego, 518 593 567

❒Mieszkanie 3-pokojowe 61 m², parter Wola. Blisko dworzec PKP, SAS, Kubuś Puchatek, szkoła 5. Około 500 m do jednostki wojskowej, 790 700 420

❒Mieszkanie w bloku, parter, na ul. Parkowej do wynajęcia, 664 367 356

## LOKALE

❒Lokale 10-100 m², w budynku ZNP, Biała Podlaska, 697 101 199

❒Tanie noclegi, 503 894 670

❒Garaż do wynajęcia Sworska, 510 108 371

## DZIAŁKI

❒Kupię, wydzierżawię pole, gm. Drelów i okolice. Tel. 508 475 856. semens.ks@gmail.com. Dworska, 8.

❒Kupię ziemię, 509 652 937

**❒Działki Grabanów, 504 195 871**

❒Sprzedam gospodarstwo rolne 7,20 ha na Małgorzacinie. Tel. 693 7816 78. Małgorzacin.

❒Sprzedam działkę Bubel Stary, blisko rzeki Bug, 1446 m², 604 528 276

❒Kupię polę, Biała, okolice, 500 564 764

❒Działka budowlana Rakowiska, 737 775 171

❒Sprzedam pole orne 1,4 ha, w jednym kawałku, Brzozowica Duża, 693 441 802

❒Sprzedam działkę, ul. Kalinowa, Biała Podlaska, 1704 m², tel. 570 967 977

❒Działka budowlana, 22 ary, Chotyłów, 506 493 878

❒Kupię działkę 1000 m² Biała Podl., Sławacinek, Porosiuki, 509 952 333

❒Sprzedam działkę z drewnianym domem. joannabrodacka94@gmail.com. Studzianka, 126, Tel. 503 698 715.

❒Kupię działkę w Międzyrzecu Podlaskim. Tel. 510 986 767. sylwia.leszak@interia.pl.

❒Działkę Ortel Książęcy II, 793 892 305

❒Działka budowlana Hrud, 500 201 821

❒Sprzedam las 1.0131, 601 421 223

❒Las stuletni, 609 567 221

# PRACA

## ZATRUDNIĘ

❒Przyjmę do pracy mężczyzn, 601 945 322

❒Murarzy, stolarzy, wykończeniowców i innych. Praca Francja, tel. 602 472 177

❒Mechanika lub pomocnika mechanika do sprzętu rolniczego, 506 456 105

❒Praca w Niemczech - zwierzęta, wymagane doświadczenie, www.jobmariopol.pl, 502 288 623

❒Zatrudnię do pracy w tartaku pracowników fizycznych oraz operatorów wózków widłowych i ładowarek, 509 747 010

❒Zatrudnię do dociepleń, 668 391 380

❒Zatrudnię kierowcę C+E, wyjazdy tygodniowe, 513 009 799

CD. NA STR. 32

# PROFESJONALIŚCI W NIERUCHOMOŚCI

## PÓŁNOC NIERUCHOMOŚCI

Sprzedam dom, przy ulicy Francuskiej, 885 851 172

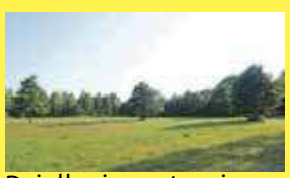

Działka inwestycyjna w Chotyłowie, 665 750 197

Dom przy ulicy Warszawskiej, 885 851 172

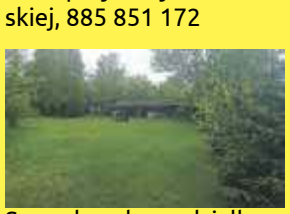

Sprzedam dom z działką w Szostakach, 885 851 172

Dwie działki budowlane w Chotyłowie, 665 750 197

Sprzedam 3 działki budowlane w Chotyłowie, 665 750 197

Sprzedam mieszkanie na Osiedlu Jagiellońskim, 58,4 m², blisko szkoła, 885 851 172

Dom blisko centrum miasta w spokojnej okolicy, 665 750 197

Sprzedam działkę budowlaną w Białej Podlaskiej, 2621 m², ul. Zagrodowa, 885 851 172

Sprzedam atrakcyjną działkę w miejscowości Hrud, 885 851 172

Sprzedam działkę przy ulicy Łomaskiej, 885 851 172

Atrakcyjna działka budowlana w Czosnówce, 665 750 197

Sprzedam działkę rolno-budowlano-inwestycyjną przy ulicy Sworskiej. Powierzchnia 7279 m² (2600 m² budowlana). ATRAKCYJNA CENA. 885 851 172

Budynek wolnostojący usługowo-handlowy. Osiedle Jagiellońskie. Powierzchnia działki: 110 m². Powierzchnia użytkowa: 60 m². Wyposażenie i klimatyzacja, 885 851 172

Sprzedam działkę inwestycyjno-budowlaną w Czemiernikach II, powierzchnia 1,09 ha, 885 851 172

Sprzedam 4 działki budowlano-inwestycyjne w Czemiernikach II, blisko Natura 2000, 885 851 172

Sprzedam mieszkanie przy ulicy Ziemowita, 29,10 m², 1 piętro, 885 851 172

Zadrzewiona działka w miejscowości Bubel-Łukowiska z bezpośrednim dostępem do Bugu, powierzchnia 1,43 ha, 665 750 197

Sprzedam działkę z domkiem holenderskim nad morzem, Chłapowo, gmina Władysławowo, 885 851 172

Sprzedam posiadłość ze stawem w Rossoszu, 885 851 172

Atrakcyjna działka budowlana Styrzyniec, 665 750 197

Sprzedam działkę w Wólce Plebańskiej, 885 851 172

Dom 90 m² przy ulicy Dalekiej w Białej Podlaskiej, 885 851 172

Dwupoziomowe mieszkanie przy ulicy Janowskiej, 665 750 864

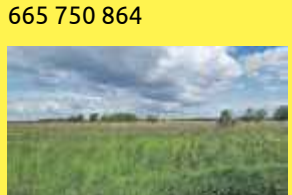

Sprzedam działkę budowlano-inwestycyjną w Sławacinku Nowym, 885 851 172

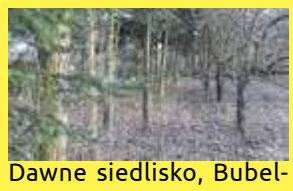

Dawne siedlisko, Bubel-Łukowiska, powierzchnia 800 m², 665 651 172

Sprzedam mieszkanie w Białej Podlaskiej, ulica Janowska, 49,3 m², 885 851 172

Dom na Woli w Białej Podlaskiej, 665 750 197

Działka rekreacyjno-budowlana w Serpelicach, 665 750 197

Sprzedam działkę budowlaną przy ulicy Jaskółczej, 885 851 172

Nowoczesny i komfortowy dom w Janowie Podlaskim, 665 750 197

eprasa.pl 7f55720833

❒Brukarzy i pomocników, 504 195 871

❒Praca przy produkcji palet w Łomazach, dojazd z Białej Podl. gratis, 606 496 726

**Kontur Sp. z o.o.**
zatrudni osobę na stanowisko:
**Pracownika Ochrony**
**Miejsce pracy:** Woskrzenice Duże 132 (pow. bialski).
Konieczne aktualne orzeczenie o niepełnosprawności.
**Oferujemy:** Stabilne zatrudnienie na umowę o pracę.
Osoby zainteresowane prosimy o przesłanie CV na adres email: **em@kontur.info.pl** lub kontakt osobisty: Woskrzenice Duże 132, 21-500 Biała Podlaska.

❒Zatrudnię kierowcę kat. C+E w transporcie krajowym. Praca od poniedziałku do piątku, 510 197 850

❒Zatrudnię do produkcji okien. CV Sitnicka 135

❒Kierowcę C+E kraj, kierowcę C+HDS, 601 391 357

❒Zatrudnię murarzy, pomocników, 792 804 762

**Firma Elmont AKP sp. z o.o.**
zatrudni do pracy
**elektryków/ mechaników**
Umowa o pracę.
Kontakt 83 343 32 39
lub CV na
biuro@elmontakp.pl

WOODWOSE
ECO LOG HOUSE & RENOVATIONS
**ZATRUDNI:**
- cieśli
- stolarzy budowlanych
- pomocników budowlanych
- pracowników sezonowych

**SKUPUJEMY BUDYNKI Z BALI**
- domy
- spichlerze
- stodoły
- obórki

Kontak: olek@woodwose.eu tel. +48 790 790 393

KRAZ: 7098
Work Centre BIUROPRACY
**PRACA W HOLANDII**
■ PRODUKCJA ■ LOGISTYKA
■ OGRODNICTWO ■ ROLNICTWO
☎ 533 966 678 ☎ 533 111 037
WORK CENTRE sp. z o.o.
ul. Kościuszki 24/4, 22-600 Tomaszów Lubelski
www.workcentre.com.pl

BAKALLAND
W związku z otwarciem nowego wydziału, zakład produkcyjny Bakalland S.A. w Janowie Podlaskim
**zatrudni pracowników na stanowiska**
**operator maszyn spożywczych, pakowacz, mechanik maszyn spożywczych oraz magazynier.**
Zatrudnimy również osoby niewykwalifikowane.
Darmowy przewóz pracowników z Białej Podlaskiej!
Kontakt : kariera@bakalland.pl | Telefon: 661 380 106

Rada Nadzorcza Gminnej Spółdzielni"Samopomoc Chłopska" w Terespolu
zatrudni **Prezesa Zarządu**
**Wymagania:**
1. Wykształcenie wyższe
2. Co najmniej 3-letnie doświadczenie na stanowiskach kierowniczych.

**Kandydat zobowiązany jest złożyć w zgłoszeniu:**
1. List motywacyjny
2. Życiorys zawodowy
3. Własnoręcznie podpisane oświadczenie o wyrażeniu zgody na przetworzenie danych osobowych do celów postępowania kwalifikacyjnego.

Zgłoszenie kandydatów należy dostarczyć do biura Gminnej Spółdzielni „Samopomoc Chłopska" w Terespolu, ul. Wojska Polskiego 54 c

❒Przyjmę kobiety do zbioru pieczarek. Zapewniam dowóz i szkolenia, 669 210 730

❒Zatrudnię elektromontera i pomocnika z praktyką, 509 074 449

❒Kierowca C, 601 914 800

**❒Tynkarzy zatrudnię, 739 252 191**

❒Praca w betoniarstwie Chotyłów, 503 006 827

❒Zatrudnię spedytora/ handlowca z doświadczeniem, 731 612 257

❒Przyjmę na staż do sklepu spożywczego, 602 732 395

❒Zatrudnię kierowcę C+E w relacji UE-RUS. Tel: 608 418 656. Tel. 784 361 168. mati645@vp.pl. Wesółka 9.

❒Hurtownia ,'Pigi'' zatrudni kierowców kat. C. CV prosimy składać w siedzibie firmy, Biała Podlaska, ul. Sidorska 2B, 601 507 668

❒Przyjmę do zbioru truskawek w Kaliłowie, 722 099 861

❒Truskawki w Norwegii po 17.00. Tel. 600 211 146. a.hladoniuk01@gmail.com. al. Solidarności, 26E.

❒Truskawki w Norwegii, 693 286 866

❒Zatrudnię konserwatora, 694 449 433

❒Zatrudnię mechanika, 694 449 433

❒Zatrudnię stróża, 694 449 433

❒Zatrudnię - dom, mieszkanie lakiernikowi, 791 510 087

WIKPOL
**PANELE OGRODZENIOWE**
**PRODUKCJA - SPRZEDAŻ - MONTAŻ**
Ocynkowane, lakierowane siatka ogrodzeniowa, bramy, furtki, słupki, podmurówki systemowe, przęsła palisadowe
tel. 797 45 46 43 | wikpol.chmielewski@gmail.com

## PODEJMĘ

❒Podejmę opiekę nad starszą panią, 698 546 245

## BUDOWLANE

❒Żwir, piasek - mixokret, kamień, tłuczeń, roboty ziemne, czarnoziem, 503 009 959

❒Przyjmę piach, gruz, 608 534 197

❒WC na budowę, okna do szklarni, 502 243 030

❒Zagęszczarka JCB 10TB5M, 502 361 253

❒Stemple, 696 012 145

❒Sztachety olchowe, deski sosnowe, 512 733 894

❒Sprzedam betoniarkę, 510 348 633

❒Żwir, piasek, pospółka, 605 179 225

**❒Stemple budowlane. Tel. 607 203 739. luckyrobert@wp.pl. Biała Podlaska.**

❒Deski dębowe gr. 50 mm, 512 908 744

❒Sosna tartaczna, 503 009 028

❒Deski dąb, olcha, jasion, 690 662 399

## SPRZEDAŻ - INNE

❒Deski, tarcica, kantówki, więźba dachowa, szalówka, podbitka, podłogówka, sztachety, Sarnaki, 503 111 848

❒Siatka ogrodzeniowa i wszystko do ogrodzeń - panele, ogrodzenia betonowe, słupki, bramy, automatyka, montaż, 697 88 88 92

**❒Drewno rozbiórkowe suche, tanio, 691 522 160**

❒Wiata ogrodowa + meble, 793 895 369

**❒Drewno opałowe, 691 522 160**

❒Drewno opałowe, 511 058 151

❒Akordeon, czerwony 96 basów, 518 962 495

❒Kamień - płoty, parkany, cokoły budynków, 694 875 777

❒Ziemia ogrodowa wysoka jakość, 793 783 583

P.H.U. Agromil
OFERUJEMY
- Węgiel kamienny i Ekogroszek
- Pellet drzewny
- Nawozy, Środki ochrony roślin
- Materiały Budowlane i wykończeniowe
- Pełny asortyment hydrauliczny
- Artykuły metalowe oraz wiele innych...

RATY, TRANSPORT HDS, MAGAZYNOWANIE
Tuczna 206
504 055 430 • 83 377 13 36 • 512 966 521
Kodeń, Rynek 12
697 330 515

**WĘGIEL**
MILANOWICZ
SPRZEDAŻ RATALNA MOŻLIWOŚĆ DOWOZU
KOSTKA - 610 zł/t 24 MJ
ORZECH - 550 zł/t 24 MJ
PELET wor. - 750 zł/t 17,5 MJ
EKOMIAŁ luz - 390 zł/t 25 MJ
Wiosenna promocja
EKOGROSZEK 27-28 MJ, popiół ok. 3%
Chotyłów ul. Tartaczna 2A przy dworcu PKP
502 202 581
500 260 872
83 377 82 28
OFERUJEMY RÓWNIEŻ OPAŁ WYSOKIEJ JAKOŚCI - ODPOWIEDNIK WĘGLA Z MYSŁOWIC

Kropka
Sławomir Kropiwiec
WĘGIEL • PELLET • WAPNO NAWOZOWE
Kruszywa bezpośrednio z kopalni
o/Małaszewicze 721 08 09 09
o/Przewłoka 784 94 08 22

**WĘGIEL WORKOWANY**
TWÓJ DOSTAWCA CIEPŁA
ZAPRASZAMY!
Biała Podlaska, Sidorska 62
dopieca.com.pl 697 330 520

**WĘGIEL STW**
Biała Podlaska
ul. Sidorska 78-80
tel. 509 842 086

UTHO Marek Dejneka
oferuje w sprzedaży:
węgiel kamienny
kruszywa
wapno nawozowe
pellet, nawozy
mat. budowlane
SKUP ZBÓŻ, ŁUBINU I GRYKI
tel. 604 437 407

SPRZEDAŻ DREWNA OPAŁOWEGO I KOMINKOWEGO
602 100 131
Rakowiska, ul. Wspólna 112
Biała Podlaska

❒Łóżko rehabilitacyjne model Luna 2, nowe - 1500 zł, 780 097 065

❒Aparat słuchowy Oticon OPN3 Mini Rite, 3000 zł, 780 097 065

❒Patelnia elektryczna, 500 230 640

❒Spawarka SPB315, 502 413 159

❒Drewno opałowe, 695 218 172

❒Sprzedam konstrukcję metalową wiaty 12x12 m, wysokość 5 m, w Terespolu, 502 713 486

❒Tania brama wiarowa do remontu, 512 228 614

## ROLNICZE

### MASZYNY

**❒Kupię wszystkie ciągniki, ładowarki, prasy, przyczepy, kombajny, maszyny. Także uszkodzone. 665 207 084**

❒Kupię sprzęt rolniczy, 663 893 465

❒Kupię ciągnik, może być bez rejestracji sprzęt, rozsiewacz RCW, 503 792 483

❒Kupię sortownik, przyczepę wywrotkę, 603 855 072

❒Kupię T-25 lub C-330, glebogryzarkę, 663 955 935

**❒Opony do przyczep i maszyn rolniczych, 603 130 604**

❒Pługofrezarka dwuskibowa, 509 926 597

❒Agregat uprawowy 2,80, wałek 2,5, 793 895 369

❒Sprzedam kosiarkę Osę, brony 5 i 3, wialnię do zboża, kopaczkę konną, pługi podorywkowe 5, kosiarka konna, siano w kostkach, okna do szklarni, kultywator 2,10, WC na budowę, 502 243 030

❒Pługi 4, prasa Sipma, agregat ścierniskowy, 504 448 351

❒Kupię prasy belujące, kostkujące, 798 723 992

❒Pług obrotowy, beczkowóz, kozły rumiankowe, 514 237 406

❒ Kupię ciągniki Ursus Zetor T-25, 798 723 992

❒Sprzedam rozrzutnik obornika i grabiarkę 5*. Tel. 509 549 325.

▼ CD. NA STR. 33

eprasa.pl 7f55720833

**SKUP BYDŁA I CIELĄT**

- Wysyłki na eksport
- Konkurencyjne ceny
- Zapraszamy do stałej współpracy
- Możliwość rozliczenia na WBC i na wagę żywą
- przelew 2 dni

**506 385 510, 519 136 146**

AGRO SKUP
**SKUP ZBÓŻ**
• najwyższe ceny • odbiór od klienta
• możliwość załadunku samochodem z pompą
**tel. 724 435 968**

**SKUP**
**BYDŁA RZEŹNEGO I KONI**
Odbiór sztuk pourazowych
**606 856 304**

**SKUP BYDŁA I CIELĄT**

Na wagę żywą lub WBC.
Przelew do 2 dni.
**508 537 058**

▼ CD. ZE STR. 32

❒Gwiazda 5 do siana, z dowozem, 502 243 030

❒Ciągnik MTZ-82 (1988) 3000 MTG z Turem, MF 255 (1987), 666 677 491

❒**Opony do przyczep i maszyn, 603 130 604**

❒Sprzedam kopaczkę, garażowana stan bardzo dodry, 83 375 97 91

❒Bizon Z056 (1980), 606 647 841

❒Rozrzutnik dwuosiowy, 606 647 841

❒Kombajn zbożowy Bizon Z-56 (1987), Bizon Super (1989), 570 908 822

❒Przyczepa wywrotka D 47, 604 530 781

❒Traktor 38-konny, 510 986 809

❒Rębak, 794 115 984

❒Belarka Sipma, zadbana, 727 259 066

❒Sprzedam C-360, 667 423 221

❒Rozsiewacz Kuhn, agregat Lemken 3 m, Sulky 6 t do wapna, 510 404 931

❒Przyczepa rolnicza Autosan D-47B, przewracarka do siana Class 5,40, 604 086 714

❒Pług 4, brony 5, wyrównarka, 882 008 650

❒Sprzedam lub zamienię do regeneracji, po regeneracji przód C-360 krągły lub płaski, 570 606 232

❒Sprzedam zgarniacz do dyń różne typy, 570 606 232

❒Sadzarka, obsypnik, kosiarka, pająk, 505 071 250

❒Opryskiwacz, poznaniak, agregat, pług, 661 899 344

❒Kupię kopaczkę, obsypnik, talerzówkę, glebogryzarkę, inne, 783 154 031

❒SKR Drelów sprzeda: Bizonz sieczkarnią (1985), 14 tys. Ursus U912, (1984), 25 tys. belarka Z-279/1, (1995), 13 tys. RCW-3, 6 tys. opryskiwacz (2005), 2700 tys. talerzówka (1996), 2500 tys. siewnik kukurydza, (2004), 8700 tys. sieczkarnia Newholland (1994), 38 tys. siewnik zbożowy, 2200 tys. (83) 372 00 15, 697 455 889

**SKUPUJEMY KONIE w każdej kondycji**
**Szybka płatność dwa dni**

**519 136 146**
**506 385 510**

❒Opryskiwacz, obsypnik, betoniarka, śrutownik, 882 643 111

❒Kombajn Class Matador, 500 626 650

❒Rozrzutnik dwuosiowy w bardzo dobrym stanie, 697 554 732

**Skup Zbóż**
**Ferma indyków Cełujki**
SPRZEDAŻ NAWOZÓW
**513 092 562**
**Tuszki indycze.**

## ZWIERZĘTA

❒Klacz dwuletnia, 733 035 902

❒Klacz źrebna sokólska, 782 450 222

❒Kupię owce, 512 228 614

❒Sprzedam króliki miniaturki, 667 423 221

❒Krowa 7 lat, 500 201 821

❒Cielak czerwony, 727 259 066

❒Byki i jałówki 100% LM PZHiPBM do rozrodu, 573 107 113

❒Kózki, 510 986 809

❒Indyki odchowane, 691 189 932

❒**Sprzedaż cieląt mięsnych, 519 136 146**

❒Kupię bydło rzeźne, odbiór z gospodarstwa z ważeniem, płatne gotówką lub przelewem, faktura, wyrejestrowanie lub WBC, 693 950 620, 507 645 590

## POZOSTAŁE

❒Sprzedam siano, sianokiszonkę, Dąbrowica Mała. Tel. 508 911 745.

❒Sprzedam siano, słomę w belach ze stodoły, 666 141 392

❒Sprzedam siano, sianokiszonkę, 697 975 406

❒Sprzedam owies, spichlerz, 690 662 399

❒Gryka na siew, 882 008 650

❒Kupię tanio jęczmień, 512 228 614

❒Siano bele, 698 131 678

❒Sprzedam owies, 609 683 807

❒Sprzedam ziemniaki z kopca 15 ton, sadzeniaki i jadalne, tanio, 83 375 43 50, 514 820 715

❒Siano, słoma sprzedam, 516 120 348

❒Sadzeniaki Barioza, 788 562 186

❒Ziemniaki Sifra, 500 445 106

❒Siano, słoma owsiana sucha, owies, mieszanka zbożowa, 600 919 649

❒Słoma, 504 448 351

❒Sprzedam łubin słodki, wąskolistny Graf, tel. 691 450 201

❒Dotacje PROW 2014-2020. ,,Restrukturyzacja Małych Gospodarstw" – 60 tys. zł - również dla osób nieubezpieczonych w KRUS. Ponadto ,,Premia dla Młodych Rolników" – 150 tys. zł. Nabory wniosków do 29 maja. Wypełnianie wniosków, dojazd do rolników. tel. 795 931 529

❒Beczkowóz, kozły rumiankowe, 514 237 406

❒Kupię zboże, 515 496 967

❒Bydło: Specjalista chorób przeżuwaczy. Profilaktyka, leczenia, rozród, inseminacja, USG, badania krwi, mleka, mięsa, parazytologiczne. Okolice Białej Podlaskiej do 17.00, 733 785 948, FB DROWET

❒**Kupię obsypnik do ziemniaków, 531 416 809**

❒Kupię stodołę i inne stare budynki, 691 522 160

❒Kupię zboże, 516 541 390

❒**Kupię zboże, 501 716 304**

❒Podłoże z pieczarek + transport, 514 641 606

❒Kupię stare deski z odzysku (spod blachy lub papy), 691 522 160

❒Kupię zboże, 665 557 580

## RÓŻNE

❒**Iwona Jagiełło, wróżka, jasnowidz, bioenergoterapeuta, świecowanie uszu. Warsztaty. 605 855 562**

❒Pożyczki do 1000 zł, 506 989 167

❒**Kredyty hipoteczne, 603 203 897, www.kredytybp.pl**

❒Pożyczka, 733 648 056

## KUPNO - INNE

❒Kupię sosny, dęby w dłużycy, 607 412 702

❒Kupię blachę, profil kątownik na remont przyczepy, 512 228 614

## MEDYCYNA

### ALERGOLOG

❒Testy alergiczne, grzybica, borelioza, rejestracja 509 727 388

**INTERMED**
Biała Podl. *KRASZEWSKIEGO 6* ☎ 83 344 33 03
**lek. med. H. Siemaszko-Konon** - spec. pulmonolog,
**lek. med. P. Frończuk** - spec. psychiatra,
**lek. med. K. Kaliszuk** - internista,
**lek. med. J. Kaliszuk** - internista,
**lek. med. M. Sekuła** - spec. neurolog,
**lek. med. P. Migdal** - spec. ginekolog,
**lek. med. K. Poniatowska-Fiedosiuk** - spec. kardiolog,
**lek. med. O. Andres** - medycyna pracy,
**mgr A. Kowalski** - leczenie bólów kręgosłupa,
**mgr M. Górski** - badania EEG
**Prof. zw. dr hab.n.med. Sławomir Snela** *(15.05)* z Rzeszowa spec. ortopeda, USG stawów biodrowych u dzieci
**Dr hab.n.med. Grzegorz Ćwik** *specjalista chirurg USG tarczycy, jamy brzusznej* ***(V/VI)***
**Dr hab.n.med. S.Przywara** *(wizyty+USG DOPPLER - 18.05)*
**Dr hab.n. med. M.Iłżecki** *(wizyty+US DOPPLER - 04.05)*
**Dr n. med. Mieczysław Orzeł** *specjalista endokrynolog, kardiolog* ***(15.05, 29.05)***
**Lek. med. B. Bilińska** *- spec. dermatolog* ***(06.05, 20.05)***
**Medycyna tybetańska w Lublinie tel. 81 742 11 22, 81 741 38 19**

**UROLOG Krzysztof Pękala**
Leczenie chorób dróg moczowych, nerek, prostaty, kamicy nerkowej, narządów płciowych, nietrzymania moczu. Badania USG.
wtorek 16.00-17.00 KARDIO-MED
**Biała Podl., ul. Terebelska 67B, tel. 573 405 422**

### DERMATOLOG

❒Dermatolog – Jolanta Pracoń, 83 342 86 13, 507 181 386

### ENDOKRYNOLOG

❒Endokrynolog – dr n. med. Ireneusz Pracoń, USG, choroby tarczycy i wewnętrzne, 504 211 010

### KARDIOLOG

❒Marek Kurianowicz, Specjalista Kardiolog. Biała Podlaska, ul. S. Batorego 10, tel. 575 325 775, www.mkardio.pl

### MEDYCYNA ESTETYCZNA

❒www.kosmetologiamagiczna.pl

### OKULISTA I IRYDOLOG

❒OKULISTA - Dariusz CZOP, 538-200-461

**CENTRUM KOREKCJI WZROKU**
Okopowa 18F/37
**spec. okulista Andrzej Jaroszyński**
badanie komputerowe, leczenie dorosłych i dzieci
**rejestr. 343-48-98 10-18.00**
Salon optyczny na miejscu, tel. 344-18-76
**ATRAKCYJNE CENY OKULARÓW**

*Lek. Katarzyna Niewęgłowska*
**GASTROENTEROLOG, INTERNISTA**
Biała Podlaska, ul. Terebelska 67B poniedziałki od 16.00, tel. 503 054 604
Radzyń Podl., ul. Warszawska 17 środy od 15.30, tel. 83 352 24 92

**GABINET OKULISTYCZNY DARIUSZ CZOP**
**Okulista II stopnia,**
wieloletni pracownik Kliniki Okulistyki Akademii Medycznej w Lublinie.
**Biała Podlaska, ul Warszawska 14, gabinet 212, tel. 538-200-461**
**Leczenie w zakresie:**
- konsultacje okulistyczne (badanie wzroku, dobór okularów, badanie pola widzenia),
- diagnostyka i leczenie schorzeń, w tym siatkówki (zwyrodnienie plamki żółtej, retinopatia cukrzycowa, krótkowzroczność, odwarstwienie, zmiany zwyrodnieniowe w ciele szklistym),
- diagnostyka zaćmy i jaskry,
- badania diagnostyczne tomografem optycznym,
- k badania przed i po operacyjne.

**Rejestracja pod numerem telefonu**
**538 200 461**

**GABINET PSYCHOLOGICZNY**
Anna Humin
**669 291 602**
anna.humin2@wp.pl

### ORTOPEDA

❒Ortopeda traumatolog lek. Jacek Czaplicki, Terebelska 67, poniedziałek 16:00-17:00, 601 356 776

### PSYCHOLOG

❒Biorezonans, rzuć palenie, terapia nikotynowa, alkoholowa, rejestracja 509 727 388

❒**Diagnoza zaburzeń pamięci i nastroju. Tel. 799 039 949. ania_kuzaka@o2.pl. Biała Podlaska, ul. Okopowa 18 B/I.**

**CHIRURG MAREK KOZŁOWIEC**
Chirurgiczne i laserowe usuwanie zmian skórnych
badanie USG • zabiegi medycyny estetycznej
botox • wypełniacze • osocze • nici PDO
karboxyterapia • lipoliza • mezoterapia
**Biała Podlaska, ul. Okopowa 18 B/4**
**tel.: 513 009 797**

**ULTRASONOGRAFIA DOPPLEROWSKA**
lek. Janina Matusiak
USG naczyń krwionośnych, piersi, tarczycy, brzucha
Biała Podl., ul. Spółdzielcza 6
pon. i środa 16.00-18.00
tel. 666 018 198

*dr n. med. Andrzej Kossakowski*
**specjalista**
**ORTOPEDA TRAUMATOLOG**
Porady, leczenie w zakresie:
- ortopedia dorosłych i dzieci
- traumatologia narządu ruchu
- USG narządu ruchu

Biała Podlaska
ul. Spółdzielcza 6 lok. 22
rej. tel.: 604 56 12 58

*dr n. med. Andrzej Kossakowski*
**USG**
- **kolan, barków, drobnych stawów, mięśni, ścięgien**

rejestracja telefoniczna
**604 56 12 58**

CENTRUM TERAPEUTYCZNE
PSYCHOLOG DZIECIĘCY
NEUROPSYCHOLOG
TERAPIA PAR, RODZIN
PSYCHOTERAPIA INDYWIDUALNA
EEG BIOFEEDBACK
REJESTRACJA 505 440 602

**USG od pn.-pt. od 15.00**
Rejestracja tel. 344 45 44, pn.-pt. 8.00-18.00
**NZOZ T-MED, ul. Terebelska 67**
Specjaliści Radiodiagnostyki
lek. med. A. DUDA 605 297 530
lek. med. J. TRYNKIEWICZ 604 114 568
**Uwaga! Z dniem 1 września 2020 r. następuje koniec działalności pracowni RTG przy ul. Warszawskiej 14, w Białej Podlaskiej.**
**Kontakt w sprawie odbioru zdjęć tel. 605 297 530**

**2M CLINIC**
CHIRURGIA NACZYNIOWA, ONKOLOGIA I HEMATOLOGIA, PSYCHIATRIA, PORADNIA ANESTEZJOLOGICZNA I LECZENIA BÓLU, KARDIOLOGIA, UROLOGIA, MEDYCYNA ESTETYCZNA, CHIRURGIA, REUMATOLOGIA, PROKTOLOGIA, CHIRURGIA ONKOLOGICZNA, GABINET USG, ENDOKRYNOLOGIA, MEDYCYNA PODRÓŻY I TROPIKALNA
**konsultacje · diagnostyka · zabiegi**
21-500 Biała Podlaska
ul. Stefana Batorego 14 lok. 2B
www.2mclinic.pl
REJESTRACJA:
tel. **+48 792 630 630**
rejestracja@2mclinic.pl

eprasa.pl 7f55720833

▼ CD. ZE STR. 33

## MATRYMONIALNE

❒Poznam dziewczynę do 37 l., cel stały związek, 503 529 131

## TOWARZYSKIE

❒Pani po 40 zaprasza zdecydowanych i dojrzałych panów, 506 907 713

❒Magda od czwartku, 669 745 656

## TURYSTYKA I WYPOCZYNEK

❒Loty widokowe na prezent, 602 732 395

## OGŁOSZENIA EKSPRESOWE

❒Siano 507 043 347

## OGŁOSZENIA KUPONOWE

### AGD/RTV

- Pralka automat, zadbana, możliwy transport - 430 zł, 507 147 485
- Lodówko-zamrażarka z dowozem - 400 zł, 507 147 485
- Odkurzacz Rowenta nowy - 200 zł, 507 147 485
- Kuchenka 4-palnikowa - 230 zł, 507 147 485
- Telefon Nokia sprawny, starszego typu - 90 zł, 507 147 485
- Piekarnik dwupoziomowy - 80 zł, 507 147 485
- Nowy express do kawy - 180 zł, 507 147 485
- Żelazko Philips - 50 zł, 507 147 485
- Nowy uchwyt na ścianę do TV 20-55" - 60 zł, 507 147 485
- TV cienki, w pełni sprawny - 350 zł, 507 147 485
- TV LED, smart, nowy w pudełku - 670 zł, 507 147 485
- Radio samochodowe Pioneer - 130 zł, 507 147 485
- Wieża z kolumnami - 230 zł, 507 147 485
- Dekoder do TV, w pudełku - 80 zł, 507 147 485
- TV kineskopowy Sony - 160 zł, 507 147 485
- Kuchenka mikrofalowa, firmowa - 150 zł, 507 147 485
- Grill elektryczny - 150 zł, 507 147 485
- Prodiż - 100 zł, 507 147 485
- Odkurzacz piorący Karcher - 600 zł, 507 147 485
- Odkurzacz domowy używany - 140 zł, 507 147 485
- TV Panasonic 50/55" LCD, wszystko sprawne, jak nowy - 1150 zł, 507 147 485
- Konsola PlayStation - 400 zł, 507 147 485
- Kuchenka gazowa Amica, piekarnik elektryczny, stan bdb. - 350 zł, 515 094 191
- Drukarka Samsung ML1710P + toner, laserowa - 289 zł, 509 712 452
- Maszyna do szycia Singer oryginał, sprawna - 400 zł, 500 201 821
- Overlock Husqvarna - 600 zł, 517 649 119
- Kolumny do aparatury domowej Jamo 353, studyjne - 530 zł, 789 244 885
- Gramofon Bernard nowa igła, stan bdb. - 320 zł, 789 244 885
- Pralka wirnikowa Frania duża, stan bdb. - 110 zł, 501 231 465
- Wirówka do prania - 200 zł, 507 608 010
- Gofrownica elektryczna niemiecka, sprawna, mało używana - 30 zł, 693 286 866
- Szybkowar do gotowania golonki, 5 litrów, niklowany, jak nowy, 3 razy używany - 70 zł, 693 286 866
- Żelazko elektryczne dawniejsze prawie nowe, kilka razy użyte, z regulacją - 25 zł, 693 286 866
- Telefon stacjonarny dawniejszy, kręcony dla osób starszych, czytelny - 25 zł, 693 286 866
- Sokownik do odciągania soku, trzyczęsciowy, niklowany, mało używany - 80 zł, 693 286 866
- Grundig magnetofon na kasety dawniejszy, sprawny, zadbany, ładny, kompletny - 85 zł, 693 286 866
- Radio Unitra z dawnych lat w drewnianej skrzynce, sprawne, można używać - 85 zł, 693 286 866
- Telewizor Sony z pilotem 21 cali, sprawny mało grany, czysto odbiera, czarny - 120 zł, 693 286 866
- Telewizor turystyczny z lat 60., czarno-biały, sprawny, antyk - 60 zł, 693 286 866
- Telewizor kineskopowy Philips, 14 cali - 50 zł, 506 694 957
- Sznur do prodiża na dwa rozgałęzienia, nowy, gruby, sprawny - 25 zł, 693 286 866
- Wirówka - 190 zł, 664 804 442
- Pralka Frania - 100 zł, 664 804 442

### MOTORYZACJA

- Koła zimowe na 4 otwory, 195/65 R14 + 4 oryginalne kołpaki BMW, tanio - 250 zł, 691 522 160
- Kpl. opon 14/15 - 300 zł, 507 147 485
- Ford Galaxy - 1500 zł, 507 147 485
- Opona do traktora 360, tył, stan dobry - 200 zł, 505 963 212
- Motorower Romet Ogar zarejestrowany, opłacony - 1500 zł, 604 590 481
- Mazda MPV 2,0 diesel, ładna, uszkodzony silnik - 1400 zł, 792 073 145
- Opony letnie 165/70/R14 Firestone 5 mm, 696 381 000
- Peugeot 406, szary, na części, poj. 1,8 l (2000) - 1500 zł, 502 033 676
- Błotniki tylne MF-255 - 500 zł, 789 143 690
- Przyczepka samochodowa - 1500 zł, 691 132 312
- Citroen Xsara Picasso - 100 zł, 602 571 846
- Peugeot, części - 100 zł, 602 571 846
- Matiz (1999) 250 tys. przebiegu, niebieski z gazem - 1500 zł, 606 647 841
- Samochód Matiz (2002) - 1000 zł, 724 309 980
- Felgi stalowe do Chevroleta Aveo R14 4x100x6 mm - 100 zł, 793 570 938
- Komplet opon letnich Micheliny - 170 zł, 798 460 116
- Nowa opona do dostawczego, nienakładane - 330 zł, 609 567 221
- Uaz części - 100 zł, 602 571 846
- Podnośnik hydrauliczny (samochody ciężarowe) 5 ton, sprawny, mało używany - 100 zł, 693 286 866
- Przyczepa namiotowa bez dokumentów, Alpen-Krauze - 1500 zł, 507 198 369
- Matiz, części - 100 zł, 602 571 846
- Sprzedam alufelgi Opel 15'' na 5 śrub 4 szt. - 350 zł, 519 032 080
- Nowa opona radialna 825/900/110 - 550 zł, 609 567 221

### MEBLE

- Meble kuchenne - 180 zł, 507 147 485
- Ławostół drewniany podnoszony i rozkładany - 400 zł, 507 147 485
- Wersalka zadbana z dowozem - 280 zł, 507 147 485
- 2 pufy - 80 zł, 507 147 485
- Narożnik rozkładany z pojemnikiem, dowóz - 400 zł, 507 147 485
- Skórzana sofa z fotelami - 700 zł, 507 147 485
- Meble kuchenne - 180 zł, 507 147 485
- Zestaw białych mebli, nowoczesny - 500 zł, 507 147 485
- Fotel 1-os., rozkładany do spania - 220 zł, 507 147 485
- Komoda - szafka - 220 zł, 507 147 485
- Ława - stolik pokojowy - 120 zł, 507 147 485
- Szafa dwudrzwiowa - 200 zł, 507 147 485
- 2 fotele b. ładne i wygodne, dowóz - 200 zł, 507 147 485
- Łóżeczko dziecięce - 100 zł, 507 147 485
- Krzesełko do karmienia dziecka, składane - 100 zł, 507 147 485
- Meble do pokoju dębowe, stylowe - 1300 zł, 507 147 485
- Szafka-stolik RTV - 100 zł, 507 147 485
- Zestaw do przedpokoju, wieszaki i lustro - 170 zł, 507 147 485
- Sofa rozkładana do przodu, dowóz - 350 zł, 507 147 485
- Biurko kilkupoziomowe - 100 zł, 507 147 485
- Fotel obrotowy do biurka - 70 zł, 507 147 485
- Kpl. krzeseł bardzo ładne drewniane z aksamitem - 650 zł, 507 147 485
- Stół rozkładany, dębowy, duży - 1300 zł, 507 147 485
- Ławostół rozkładany, podnoszony - 280 zł, 507 147 485
- Tapczan 1 os. ze skrzynią na pościel - 180 zł, 507 147 485
- Stół-ława konferencyjna - 200 zł, 507 147 485
- Krzesła z podłokietnikami, solidne - 300 zł, 507 147 485

AKLIM monitoring
Biała Podlaska, ul. Sidorska 56B
tel. 83 342-25-65
SYSTEMY ZABEZPIECZEŃ ALARMOWYCH
• włamania i napadu • nadzoru wizyjnego
• pożaru • kontroli dostępu
MONITORING ALARMOWY
AGENCJA OCHRONY
LEW-TRANS-BANK Sp. z o.o.
ul. 34 Pułku Piechoty 13, tel./fax 343-51-47
OCHRONA OSÓB I MIENIA
•konwojowanie wartości pieniężnych
•monitoring
•grupa interwencyjna 24h

- Nowa duża komoda, możliwość dowozu - 300 zł, 507 147 485
- Stół kuchenny z taboretami - 120 zł, 507 147 485
- Szklana ława, dwupoziomowa, nowoczesna - 200 zł, 507 147 485
- Biurko internetowe – 100 zł, 516 260 700
- Kanapa 3-osobowa z pojemnikiem na pościel, rozsuwana do przodu, kolor z brązem - 120 zł, 606 406 260
- Kredens pokojowy z lat 70., oszklony - 120 zł, 606 406 260
- Biurko w bdb. stanie kol. jasnego - 100 zł, 792 580 426
- 2 fotele po renowacji - 1000 zł, 501 282 299
- Szafa dwudrzwiowa z przystawką - 250 zł, 511 071 167
- Meblościanka jasna, stan bdb., w Białej dowóz gratis - 400 zł, 602 571 846
- Wersalka + fotele - 20 zł, 502 331 885
- Tapczanik 1-osobowy, stan bdb. - 100 zł, 511 892 081
- Stolik pod telewizor z 3 szafkami, przeszklony, kolor olcha, niemiecki - 80 zł, 693 286 866
- Krzesła z litego drewna z miękkim siedziskiem, brązowe, stan ładny, komplet - 50 zł, 693 286 866
- Stolik pod telewizor z półką na wysoki połysk, ładny wzór, lite drewno - 60 zł, 693 286 866
- Ława pokojowa na wysoki połysk brązowa, z półką pod spodem, ładny fason, z transportem - 50 zł, 693 286 866
- Nieużywane nowoczesne dwa fotele, wygodne - 700 zł, 515 627 017
- Wersalka - 100 zł, 664 804 442

### ODZIEŻ

- Garnitur męski, bdb. stan - 100 zł, 507 147 485
- Czapka z lisa - 50 zł, 507 147 485
- Nowy płaszcz damski - 120 zł, 507 147 485
- Worek ubrań dziecięcych chłopięcych rozm. 74-80 - 150 zł, 505 818 739
- Firmowy garnitur męski, stan idealny - 120 zł, 501 234 063
- Buty oficerki przedwojenne, skórzane, stan idealny, można używać, zadbane - 130 zł, 693 286 866

▼ CD. NA STR. 35

**Twoje ogłoszenie ukaże się w internecie**
**zobacz: slowopodlasia.pl/ogloszenia**

## KUPON NA BEZPŁATNE OGŁOSZENIE

19 SŁOWO PODLASIA

Ważny w okresie od 11 do 17 maja 2021 r.

Na sprzedaż **JEDNEJ RZECZY**
lub **JEDNEGO KOMPLETU RZECZY**
**o wartości do 1500 zł**

Proszę wypełnić czytelnie.

treść ogłoszenia

treść ogłoszenia

cena telefon lub e-mail do kontaktu

OGŁOSZENIODAWCA (dane do wiadomości redakcji)

imię i nazwisko

ulica i nr domu

miejscowość telefon kontaktowy

Wypełnienie wszystkich pól jest obowiązkowe.
Redakcja nie ponosi odpowiedzialności za treść ogłoszeń oraz zastrzega sobie prawo do korekty lub w szczególnych wypadkach - do wstrzymania publikacji.

**Wystarczy wypełnić kupon ogłoszeniowy i wrzucić do jednej z niebieskich skrzynek oznaczonych logiem**

SŁOWO PODLASIA

Kupon można też dostarczyć osobiście lub przesłać do Redakcji:
Tygodnik „SŁOWO PODLASIA"
ul. Warszawska 15
21-500 Biała Podlaska
skr. pocztowa 116
We wtorek Twoje ogłoszenie zupełnie za darmo trafi do wszystkich czytelników „Słowa Podlasia".

W przypadku pytań skontaktuj się z nami: tel. 83 344 75 57

## Uwaga!

Prawidłowo wypełniony kupon z ogłoszeniem powinien zostać wrzucony do skrzynki najpóźniej w czwartek do godziny 16.00. W Redakcji kupony przyjmujemy **do piątku do godziny 18.00.** Ogłoszenia dostarczone po tym terminie będą publikowane w kolejnym wydaniu.

eprasa.pl 7f55720833

CD. ZE STR. 34

- Garnitur męski R44 z kamizelką szary, stan idealny - 110 zł, 83 344 20 37

## ZWIERZĘTA

- Owca z jagniakiem - 500 zł, 513 300 260
- Młody królik do hodowli - 20 zł, 693 290 819
- Kogut 11 tygodni, Międzyrzec Podlaski - 18 zł, 500 210 910
- Królik Belg samica 8 kg - 100 zł, 609 678 479

## SPRZEDAŻ - INNE

- Pompa z silnikiem do hydroforu, nowa - 600 zł, 503 634 715
- Pompa do hydroforu - 300 zł, 503 634 715
- Pompa hydroforowa, polska, nowa - 400 zł, 500 629 375
- Pompa do hydroforu o dużej wydajności - 500 zł, 500 629 375
- WC drewniane, impregnowane, heblowane - 450 zł, 507 202 718
- Wózek 3-funkcyjny - 180 zł, 507 147 485
- Fotelik-nosidełko z rączką do samochodu - 100 zł, 507 147 485
- Wózek inwalidzki, zachodni - 420 zł, 507 147 485
- Dywan i chodnik, b. ładny - 140 zł, 507 147 485
- Ponton solidny z wiosłami i pompką, 2-osobowy - 300 zł, 507 147 485
- Rower górski, solidny - 250 zł, 507 147 485
- Spacerówka - 150 zł, 507 147 485
- Paczka pampersów dla dorosłych - 50 zł, 507 147 485
- Kojec dziecięcy, składany - 110 zł, 507 147 485
- Umywalka, stan bdb. - 30 zł, 507 147 485
- Materac sprężynowy, b. wygodny - 150 zł, 507 147 485
- Ul z pszczołami - 450 zł, 503 634 715
- Rower trekkingowy, niemiecki Tornado, aluminiowa rama, koła 28", stan bdb. - 600 zł, 503 604 114
- Rower damski, niemiecki Schneider, biały, koła 28" - 300 zł, 503 604 114
- Rower niemiecki typu składak, koła 20", 2-biegowy, stan bdb. - 180 zł, 503 604 114
- Rower górski Giant, koła 26" - 250 zł, 503 604 114
- Rower górski Fischer z hamulcem tarczowym z przodu i amortyzatorem - 200 zł, 503 604 114
- Rower górski młodzieżowy, koła 24" - 220 zł, 503 604 114
- Rower BMX, koła 20" - 320 zł, 503 604 114
- Rower damski, polski, koła 26", po przeglądzie - 250 zł, 503 604 114
- Rower dziecięcy, koła 20" - 150 zł, 503 604 114
- Hulajnoga dziecięca, aluminiowa - 70 zł, 503 604 114
- Rowerek dziecięcy, tzw. biegowy - 50 zł, 503 604 114
- Buda z kojcem - 550 zł, 507 147 485
- Złota bransoletka - 400 zł, 507 147 485
- Złoty łańcuszek - 400 zł, 507 147 485
- Wózek 3-funkcyjny - 180 zł, 507 147 485
- Fotelik dziecięcy do samochodu - 100 zł, 507 147 485
- Wózek inwalidzki - 420 zł, 507 147 485
- Dywan z chodnikiem - 140 zł, 507 147 485
- Rower firmowy górski - 300 zł, 507 147 485
- Ponton z wiosłami - 300 zł, 507 147 485
- Paczka pampersów dla dorosłych - 50 zł, 507 147 485
- Dziecięcy kojec, składany - 100 zł, 507 147 485
- Materac sprężynowy - 110 zł, 507 147 485
- Umywalka - 50 zł, 507 147 485
- Nowy kpl. sztućców w walizce - 200 zł, 507 147 485
- Wiadro białej farby - 70 zł, 507 147 485
- Materac sprężynowy 160/200, firmowy, okazja - 300 zł, 515 094 191
- Materac pompowany, nowy - 50 zł, 507 147 485
- Rower typu składak, b. lekki - 250 zł, 507 147 485
- Odkurzacz samochodowy - 50 zł, 507 147 485
- Rower górski Scott, lekki, idealny do jazdy - 450 zł, 507 147 485
- Rower miejski, damka, z całym osprzętem - 400 zł, 507 147 485
- Buda dla średniego psa z podestem, kryta blachą - 150 zł, 507 147 485
- Domek ogrodowy dla dzieci - 350 zł, 507 147 485
- Maszyna do szycia - 400 zł, 507 147 485
- Kask rowerowy z głośnikami - 120 zł, 507 147 485
- Nowa huśtawka ogrodowa, na taras, z zadaszeniem - 300 zł, 507 147 485
- Metalowa, duża, solidna klatką dla zwierząt - 220 zł, 507 147 485
- Lustro do pokoju/przedpokoju b. ładne - 100 zł, 507 147 485
- Rower dziecięcy - 130 zł, 507 147 485
- Plecak/torba dla psa lub kota - 50 zł, 507 147 485
- Dywan pokojowy - 80 zł, 507 147 485
- Uchwyt frezarski duży - 330 zł, 606 406 260
- Mikrometr - 120 zł, 606 406 260
- Podzielnica z uchwytem i konikiem - 900 zł, 606 406 260
- Rozwiertak nastawny, duży - 120 zł, 606 406 260
- Rower z Niemiec firmowy, leciutki, po przeglądzie, Sidorska 252 - 310 zł, 603 171 105
- Wialnia do zboża metalowa WLR- 05 z silnikiem - 750 zł, 513 301 745
- Zgrabiarka, przetrząsarka do siana, 6-gwiazdowa - 750 zł, 729 680 165
- Rower górski młodzieżowy, koła 24 - 210 zł, 692 543 868
- Kuźnia polowa - 300 zł, 502 413 159
- Komplet do cięcia i spawania - 1300 zł, 502 413 159
- Wózek inwalidzki nieużywany - 300 zł, 798 634 108
- Historia II Wojny Światowej 1939-1945, 12 tomów - 200 zł, 509 278 340
- Kosiarka elektryczna Wolf Gerate 1600 W - 160 zł, 603 711 284
- Umywalka - 20 zł, 724 309 980
- Rower treningowy - 60 zł, 724 309 980
- Wanna metalowa biała, nieużywana, długość 120 cm - 50 zł, 724 309 980
- Opona tylna do C-360, dobry stan - 200 zł, 505 963 212
- Waga gospodarcza - 170 zł, 500 201 821
- Krajzega 3-fazowa z piłą - 1000 zł, 500 201 821
- Kufer zabytek - 200 zł, 500 201 821
- Oddam za darmo obornik koński i bydlęcy - 500 201 821
- Zgrabiarka 7-gwiazdowa - 1000 zł, 502 031 358
- Opryskiwacz 300 l - 1300 zł, 505 752 716
- Zgrabiarka do siana - 1000 zł, 505 752 716
- Formatki szyb 55 x 50 14 szt. 42 x 11 8 szt. - 50 zł, 606 987 731
- Bojler ciepłej wody do c.o. z grzałką elektryczną - 300 zł, 661 504 829
- Rolki dziecięce+ kask i ochraniacze - 70 zł, 504 536 181
- Pług dwuskibowy grudziądzki - 420 zł, 537 051 012
- Chodzik balkonik 4-kołowy, używany, sprawny, bordowy, siedzisko, koszyk - 120 zł, 606 369 516
- Wózek dziecięcy Barletta Adamex 3 w 1 niebiesko-szary - 400 zł, 509 926 555
- Spacerówka Sirocco niebiesko-szara - 150 zł, 509 926 555
- Przekładnia kątowa 1/1,25 - 60 zł, 600 129 966
- Huśtawka ogrodowa z dębu, ładna, kolor dąb lub kasztan - 700 zł, 504 035 005
- Sprzedam rower męski koła 28 - 150 zł, 501 474 598
- Pługi dwuskibowe - 500 zł, 83 343 97 67
- Dywan brązowo-beżowy 3/2 m, strzyżony, w dobrym stanie - 50 zł, 739 300 910
- Imadło ślusarskie nowe, niemieckie, 20 kg średniej wielkości, masywne, można używać - 250 zł, 693 286 866
- Krajzega siłowa z kablem 20 m, piłą 50 cm, metalowa, blat aluminiowy, silnik 2,5 kW, ładna - 680 zł, 693 286 866
- Poziomica stolarsko-murarska aluminiowa, z dawnych lat, niemiecka, dokładna, zadbana - 35 zł, 693 286 866
- Zegar ścienny w drewnianej skrzynce, bijący, polski, zadbany, chodzi dokładnie, nakręcony - 230 zł, 693 286 866
- Lampa bardzo duża salonowa, imitacja lampy naftowej, bardzo ładna, przedwojenna - 60 zł, 693 286 866
- Imadło - 320 zł, 664 804 442
- Zawiasy drzwiowe kute ręcznie z krukami w kształcie litery L nowe, ładna rzeźba - 40 zł, 693 286 866
- Klaser ze znaczkami polskimi od 1939 r. - 45 zł, 508 438 340
- Rower damka 28 biegi w piaście, polecam - 239 zł, 728 368 782
- Maglownica do pościeli drewniana, z bardzo dawnych lat, przedwojenna, antyk - 40 zł, 693 286 866
- Chodnik wełniany + dywan w komplecie, polski gruby, ładny wzór fabryczny - 35 zł, 693 286 866
- Butla gazowa duża 11 kg z reduktorem i przewodem, z atestem, ładna - 120 zł, 693 286 866
- Chlebak z czterema przystawkami, nowy, kolor wiśniowy, nowoczesny wzór - 20 zł, 693 286 866
- Kanister 10 litrów metalowy wojskowy szczelny, nigdzie nie uszkodzony - 25 zł, 693 286 866
- Piły do krajzegi komplet 30,40 cm, grube, polskie, dawniejsze, ostre z PRLu - 50 zł, 693 286 866
- Latarka na naftę zabytkowa, sprawna, zadbana - 50 zł, 693 286 866
- Lampa elektryczna hermetyczna kanałowa, polska, nowa zafoliowana, nowoczesna - 25 zł, 693 286 866
- Łomik kowalski masywny zaostrzony na dwa końce, gruby robota kowalska - 50 zł, 693 286 866
- Klucze oczkowe, fajkowe, ruskie, 12 szt., różne rozmiary od 8 mm do 32 mm, mocne - 120 zł, 693 286 866
- Rurhak do odkręcania rur hydraulicznych, nowy, niemiecki, masywny - 80 zł, 693 286 866
- Imadło hydrauliczne nowe, prawie nieużywane z podestem, nowoczesne ładne - 280 zł, 693 286 866
- Łopata węglówka z trzonkiem, jak nowa, zadbana - 25 zł, 693 286 866
- Piła ręczna do drzewa twoja-moja, niemiecka, ostra, nadaje się do użytku - 30 zł, 693 286 866
- Stolnica do maglowania ciasta, nowa, nieużywana, średniej wielkości, ładna - 30 zł, 693 286 866
- Lampa naftowa, przedwojenna, kompletna ze szkiełkiem, z knotem, sprawna, ładna - 50 zł, 693 286 866
- Sedes ze spłuczką porcelanowy, nowy z całym wyposażeniem, bardzo ładny wzór - 220 zł, 693 286 866
- Zlewozmywak dwukomorowy, niklowany, nowy z syfonem, z otworem na baterię, ładny 110 cm - 120 zł, 693 286 866
- Drabina 5 m długa, drewniana, zrobiona profesjonalnie przez stolarza, wzmacniana - 140 zł, 693 286 866
- Drabina 4 m, drewniana, zrobiona przez stolarza, wzmacniana, profesjonalna - 120 zł, 693 286 866

## BURMISTRZ MIASTA Międzyrzec Podlaski

informuje, że został ogłoszony czwarty przetarg nieograniczony na oddanie w poddzierżawę na okres 1 roku lokalu użytkowego w budynku handlowym na terenie targowiska przebudowanego w ramach programu „Mój Rynek" przy ul. Zarówie w Międzyrzecu Podlaskim składającego się z dwóch pomieszczeń handlowych o pow. użyt. 64,13 $m^2$, z przeznaczeniem na prowadzenie działalności gospodarczej – handlowej - wywoławczy miesięczny czynsz netto 480,00 zł; wysokość wadium 480,00 zł; termin przetargu 15 czerwca 2021 r. godz. $11^{00}$ oraz trzeci przetarg na oddanie w najem na czas nieoznaczony lokalu użytkowego Nr 1 o pow. użyt. 35,28 $m^2$ w budynku przy ul. Zarówie 13A w Międzyrzecu Podlaskim - wywoławczy miesięczny czynsz netto 320,00 zł; wysokość wadium 320,00 zł; termin przetargu 15 czerwca 2021 r. godz. $9^{00}$.

Ogłoszenia o przetargach umieszczone zostały na stronach internetowych Urzędu Miasta www.miedzyrzec.pl w dziale „Ogłoszenia" oraz bip.miedzyrzec.pl w dziale „Ogłoszenia i Przetargi" w zakładce „Nieruchomości", wywieszone na tablicy ogłoszeń w siedzibie Urzędu Miasta w Międzyrzecu Podlaskim przy ulicy Pocztowej 8 oraz na lokalach będących przedmiotem przetargów. Wszelkie dodatkowe informacje można uzyskać w Urzędzie Miasta Międzyrzec Podlaski, pokój nr 2, oraz pod numerem tel. 83 372-62-21.

- Rura hydrauliczna ocynkowana 1 1/2 cala, cała sztanga, nieużywana, dawniejsza - 60 zł, 693 286 866
- Brony konne dwójki ze sztelwagą, kute, kowalskie, do użytku lub skansenu, ładne - 150 zł, 693 286 866
- Pompa do wody grudziądzka, 3-fazowa z silnikiem, sprawna, bardzo ładna, mało używana - 370 zł, 693 286 866
- Motyczka do ogrodu + gracka, kute ręcznie przez kowala, z trzonkiem zadbane, komplet - 40 zł, 693 286 866
- Młot średniej wielkości, kowalski, dawniejszy z trzonkiem, mało używany - 30 zł, 6936 286 866
- Rower składak nowy, gwarancja - 450 zł, 501 267 645
- Kamień okrągły piaskowy do toczaka i ostrzenia kosy dawniejszy, nowy z otworem kwadratowym - 80 zł, 693 286 866
- Gniazda siłowe, różne rozmiary, aluminiowe, w komplecie, nieużywane - 40 zł, 693 286 866
- Klucze płaskie, komplet 16 szt., różne rozmiary, dawniejsze, zadbane - 50 zł, 693 286 866
- Garnek gliniany dawniejszy na kapustę lub ogórki, 10 litrów, ładny, gruby z uszami - 50 zł, 693 286 866
- Rower damka polski, dawniejszy, Bydgoszcz, sprawny, zadbany (1960) - 100 zł, 693 286 866
- Narzędzia ślusarskie ręczne, duża ilość, różne w komplecie - 50 zł, 693 286 866
- Kinkiet elektryczny na ścianę, drzewo rzeźbione w pięknym stylu z kloszem niemiecki - 40 zł, 693 286 866
- Betoniarka łańcuchowa 400 l miesza w prawo, w lewo wysypuje beton mokry i półsuchy b. solidna, stan bdb. - 1500 zł, 791 510 087
- Pług konny jednoosobowy do użytku lub do skansenu, konserwowany, ładny - 200 zł, 693 286 866
- Drabina metalowa składana 2 m wysokości z pomostem, lekka - 70 zł, 693 286 866
- Tara do prania ręcznego z dawnych lat, metalowa, zabytkowa - 40 zł, 693 286 866
- Rzeszoto - sito z dawnych lat duże z siatką, nieuszkodzone, sprawne, ładne, antyk - 40 zł, 693 286 866
- Kopyta szewskie drewniane, stan ładny, dawniejsze - 40 zł, 693 286 866
- Waga szalkowa 10 kg z dawnych lat z odważnikami mosiężnymi, sprawna, zadbana - 120 zł, 693 286 866
- Ścisk stolarski długi 70 cm, dawniejszy, sprawny - 50 zł, 693 286 866
- Umywalka porcelanowa 60 cm z otworem, z syfonem, biała, nowa, Koło - 100 zł, 693 286 866
- Młot kowalski z trzonkiem, duży, ciężki, dawniejszy, w ładnym stanie - 50 zł, 693 286 866
- Siekiera z trzonkiem duża do rozbijania łupek, dawniejsza, kuta - 60 zł, 693 286 866
- Reduktor do butli gazowej z przewodem atestowanym, sprawny, szczelny - 25 zł, 693 286 866
- Hol sztywny do samochodu ciężarowego - 300 zł, 512 511 170
- Lewar kolejowy - 530 zł, 664 804 442
- Kowadło - 1200 zł, 664 804 442
- Sadzarka polska łańcuchowa - 1180 zł, 506 811 470
- Piła spalinowa do cięcia betonu, kamieni Makita w pełni sprawna, mało używana - 1250 zł, 791 510 087
- Toner zamiennik HPL Jet Pro P1102, M1132, M1212n7, M1217 (CE285A) - 30 zł, 509 712 452

eprasa.pl 7f55720833

**Pani Teresie Makaruk**

wyrazy głębokiego współczucia

z powodu śmierci

# MĘŻA

składają

Dyrekcja, Pracownicy oraz Rada Rodziców
Zespołu Szkół z Oddziałami Integracyjnymi
w Białej Podlaskiej

**Pani dr inż. Alicji Baranowskiej**

wyrazy głębokiego współczucia

z powodu śmierci

# TATY

składają

Rektor i cała Społeczność Akademicka
Państwowej Szkoły Wyższej im. Papieża Jana Pawła II
w Białej Podlaskiej

# INFORMATOR

## DYŻURY PRZYCHODNI

**Biała Podlaska**

Stacja Pogotowia Ratunkowego SPZOZ ul. Terebelska 57-65, tel. 83 343 40 68, 83 343 47 35.

**Międzyrzec Podlaski**

SPZOZ ul. Warszawska 2-4, tel. 83 371 51 00, poniedziałek–piątek w godz. 18-8, sobota, niedziela i święta – całą dobę.

## APTEKI

**Biała Podlaska:** całodobowo, ul. Sidorska 2K, tel. 83 343 25 24.
**Międzyrzec Podlaski:** całodobowo, ul. Warszawska 17, tel. 83 371 25 23
**Parczew:** do 01.06 NOWA ul. PCK 1; 83 354 29 59 od 02.06 Apteka Choma Al. Zwycięstwa 9; 83 311 14 06
**Radzyń Podlaski:** do 03.06 Apteka „Przy szpitalu" ul. Wisznicka 111, 83 413 22 99 od 04.06 Apteka „Dbam o zdrowie", ul. Spółdzielcza 1; 736 697 713.

## ZAKŁADY POGRZEBOWE

**Biała Podlaska**

**KOMUNALNIK**, al. Jana Pawła II 33, tel. 83 343 46 91, całodobowo: 601 277 212, 504 070 564, 83 343 98 50.
**Domy Pogrzebowe** Biała Podlaska, ul. Dolna 9 i ul. Rzeźniana 31, tel. 83 343 83 21, całodobowo 601 277 212.
**Kwiaciarnia** Biała Podlaska, al. Jana Pawła II 33, tel. 83 343 46 91, 508 303 236.
**Nagrobki Granitowe** ul. Rzeźniana 31, tel. 83 343 46 91, 508 303 236.
**Konsolacje (Stypy) Modlitwy wieczorne** ul. Dolna 9, tel. 83 343 46 91, 601 277 212.
**Transport zwłok** (całodobowo) tel. 504 070 564
**HADES Maksymiuk i Wspólnicy**
**Domy Pogrzebowe** Biała Podlaska, al. Jana Pawła II 25, Łomazy ul. Wisznicka 2, 83 344 35 24, całodobowo 601 369 849, 509 766 538.
**Kwiaciarnia** Biała Podlaska, al. Jana Pawła II 25, tel. 794 444 180.
**Produkcja Trumien** Łomaska 87 21–500 Biała Podlaska, 509 766 538.
**Kamieniarstwo** Zakład Produkcyjny Klonownica Duża 17, Punkt Sprzedaży Biała Podlaska al. Jana Pawła II 25, Liternictwo Biała Podlaska al. Jana Pawła II 25, 509 766 538, 536 003 603, 790 258 990.
**Kancelaria Cmentarza w Międzyrzecu Podl.,** ul. Warszawska 14, 83 371 10 03.
**Kancelaria Cmentarza w Piszczacu**, ul. Włodawska, 601 369 849, 509 766 538.
**Kancelaria Cmentarza w Białej Podlaskiej** Aleje Jana Pawła II 25, 83 343 37 34.
**Komarówka Podlaska**
Kompleksowe Usługi Pogrzebowe – tel. całodobowo 690 812 812.

## ZAMAWIANIE GAZU

**Biała Podlaska**

**KOMUNALNIK**, al. Jana Pawła II 33, tel. 83 343 69 92 i 83 343 46 91, w godz. od 6.30 do 18.00 (z wyjątkiem niedziel i świąt). Prowadzi: wymianę małych butli z gazem, przegląd kuchni gazowych.
**MUSTANG**, dostawa gazu pn.-sob. w godz. 6-22, niedz. i święta 8-17, tel. 83 343 33 03, mustangbp.pl
**PROGAZ-BECHTA**, Dostawy gazu pn.-sob. w godz. 7-20 i niedz. 9-16, tel. 83 343 60 65 i bezpłatny 800 468 230.
**GAZOL, dostawy gazu, w godz. pn.-sob. 7.00-19.00, tel. 83 343 20 87, bezpłatny 800 378 220.**

## STACJE LPG

**Biała Podlaska**

Al. Jana Pawła II 33, Komunalnik, tankowanie gazem, czynne od 4.30.

## TELE–TAXI

**Biała Podlaska**

**TAXI METRO-CAPITOL**, tel. 196 26 lub 83 342 55 57, sms 601 619 626. Dojazd gratis. Nagrody bez losowania. Faktury.

## GRUPY AA

**Masz problem z alkoholem?**

Anonimowi Alkoholicy czekają, tel. 881 003 110 czynny codziennie w godz. 18.00-20.00.

5 maja 2021 r. z głębokim smutkiem przyjęliśmy wiadomość o śmierci

Ś.P.

# Katarzyny Bodziak

Córki naszego serdecznego kolegi, członka ZPP „Podlasie"
Romana Bodziaka

*Odejście dziecka, bez względu na jego wiek,*
*jest czymś niewyobrażalnym w sercach rodziców.*
*Nigdy nie jest dobry czas na pożegnanie,*
*a jednak życie pisze swoje scenariusze, nie pytając nas o zdanie.*

Rodzinie, Najbliższym oraz Przyjaciołom
najszczersze wyrazy współczucia i słowa otuchy
składają
Zarząd i Członkowie
Związku Przedsiębiorców i Pracodawców
„Podlasie".

# Odeszli do wieczności

**Zakład Pogrzebowy Hades w Białej Podlaskiej**

- **Wawryniuk Henryk,** l.76, zm.30.04.2021, Międzyrzec Podlaski
- **Hetman Marianna,** l.83, zm.03.05.2021, Zahajki
- **Banasiuk Bronisława,** l.102, zm.04.05.2021, Krzymoszyce
- **Słonecka Halina,** l.86, zm.07.05.2021, Międzyrzec Podlaski
- **Kobyliński Czesław** l. 77, zm. 15.04, Huszcza Pierwsza
- **Babkiewicz Józef,** l. 84, zm. 23.04, Terespol
- **Stefaniak Stanisław,** l. 61, zm. 01.05, Witulin
- **Romaniuk Piotr,** l. 83, zm. 01.05, Zalesie
- **Melanowicz Jan,** l. 81, zm. 30.04, Budzyń
- **Semeniuk Stanisław,** l. 69, zm. 02.05, Koszoły
- **Hajbos Jadwiga,** l. 92, zm. 02.05,
- **Burwin Benich** Wacław, l. 91, zm. 04.05, Wólka Dobryńska
- **Makaruk Jerzy** l. 62, zm. 02.05, Biała Podlaska
- **Czyżewski Antoni** l. 76, zm. 02.05, Łomazy
- **Dąbrowski Piotr,** l. 45, zm. 04.05, Biała Podlaska
- **Kijok Edward,** l. 68, zm. 30.04, Dołha
- **Teodorko-Lefevre Janina,** l. 66, zm. 02.04, Biała Podlaska
- **Goławski Roman,** l. 82, zm. 06.05, Sitnik
- **Wierzgała Teresa,** l. 86, zm. 06.05, Biała Podlaska

**Komunalnik sp. z o.o. w Białej Podlaskiej**

- **Gurynowicz Józef,** l. 74, zm. 27.04, Biała Podlaska
- **Kuszneruk Kazimierz,** l. 65, zm. 28.04, Rakowiska
- **Dębowski Stanisław,** l. 68, zm. 28.04, Biała Podlaska
- **Bessaraba Maria,** l. 77, zm. 29.04, Neple
- **Szwedo Krystyna,** l. 75, zm. 29.04, Biała Podlaska
- **Walczuk Urszula,** l. 54, zm. 30.04, Swory
- **Buczyński Wiesław,** l. 69, zm. 1.05, Biała Podlaska
- **Suprunowicz Barbara,** l. 59, zm. 1.05, Janów Podlaski
- **Grodzicki Tadeusz,** l. 88, zm. 1.05, Łukowce
- **Chudzik Ryszard,** l. 80, zm. 3.05, Biała Podlaska
- **Kosińska Krystyna,** l. 68, zm. 3.05, Horbów
- **Protasiuk Grzegorz,** l. 47, zm. 4.05, Biała Podlaska
- **Bukowski Jacek,** l. 56, zm. 5.05, Biała Podlaska
- **Maziejuk Danuta,** l. 75, zm. 5.05, Biała Podlaska
- **Sudewicz Janina,** l. 80, zm. 6.05, Malowa Góra

*„Człowiek jest wielki nie przez to kim jest,*
*lecz przez to, czym dzieli się z innymi."*

Serdecznie dziękujemy wszystkim,
którzy towarzyszyli nam w ostatniej drodze
naszej ukochanej Żony i Mamusi

Ś. P.

# Barbary SUPRUNOWICZ

Dziękujemy całemu personelowi
Szpitalnego Oddziału Ratunkowego
oraz Oddziału Geriatrii
za troskliwą opiekę medyczną, życzliwą postawę,
okazane ciepło i zrozumienie.
Księdzu Jackowi Guzowi za obecność i wsparcie.
Szczególne podziękowania kierujemy również w stronę
Zakładu Pogrzebowego „Komunalnik"
za profesjonalizm, subtelność i takt.

Rodzina.

**Panu Romanowi Bodziakowi**

Rodzinie i Najbliższym

wyrazy głębokiego współczucia

z powodu śmierci

# CÓRKI

składają

Zarząd, Redaktor Naczelny i Pracownicy

Grupy Wydawniczej SŁOWO

Naszemu koledze

Romanowi Bodziakowi

wyrazy głębokiego współczucia

i słowa wsparcia

z powodu śmierci

# CÓRKI

składają

Koleżanki i Koledzy z firmy TUiR WARTA S.A.

eprasa.pl 7f55720833

Trzecioligowi piłkarze Podlasia Biała Podlaska i Orląt Radzyń Podlaski walczyli z rywalami na wyjeździe

# Wszystko na jednej szali

**PIŁKA NOŻNA** Po czterech zwycięstwach i jednym remisie dobra passa piłkarzy Podlasia Biała Podlaska w trzeciej lidze zakończyła się w Dębicy. Drugie zwycięstwo z rzędu odniósł z kolei inny nasz trzecioligowiec, Orlęta Radzyń Podlaski.

ARKADIUSZ KIELAR

**Wisłoka Dębica – Podlasie Biała Podlaska 1:0 (0:0)**

**Bramka:** 1:0 Damian Łanucha 63.

**Podlasie:** Krasowski – Dmitruk (57 Archipow), Kosieradzki, Nieścieruk, Salak, Wojczuk, Andrzejuk, Kobza, Mierzwiński (65 Chmielewski), Zabielski (65 Łęcki), Golba (72 Martynek).

**Wisłoka:** Mrózek – Król, Kozłowski, Cabała, Rębisz, Fedan, Zygmunt (90 Mazur), Łanucha, Sojda (80 Wójcik) Siedlik (80 Palonek), Kamiński.

**Czerwona kartka:** Nieścieruk (Podlasie, 86 min., za drugą żółtą). **Żółte kartki:** Fedan, Rębisz (Wisłoka), Golba, Nieścieruk, Kosieradzki (Podlasie). **Sędziował:** Tomasz Katarzyński z Krakowa.

Damian Łanucha grał w przeszłości w Młodej Ekstraklasie w Legii Warszawa, potem w drugiej lidze w Resovii i Stali Stalowa Wola, a w pierwszej lidze w Puszczy Niepołomice. Wiadomo było, że to on może zrobić różnicę w meczu Wisłoki z Podlasiem i tak też się stało.

**Najlepsi strzelcy:**

**27 goli** – Paluchowski (Wisła Puławy), **20** – Białek (Avia Świdnik), **19** – Kocoł (Podlasie Biała Podlaska), **18** – Fidziukiewicz (Stal Stalowa Wola), **17** – Imiela (ŁKS Łagów), **16** – Rop (KS Wiązownica), **15** – Pietluch (Wólczanka Wólka Pełkińska), Stanisławski (KSZO Ostrowiec Świętokrzyski).

Zespół z Dębicy trzy dni przed meczem z podopiecznymi trenera Rafała Borysiuka rozegrał zaległe spotkanie z Wisłą w Puławach i przegrał 0:4. Na swoim stadionie bardzo chciał się teraz zrehabilitować i co tu kryć, okazji do strzelenia bramek w starciu z ekipą z Białej Podlaskiej miał wiele. W pierwszej połowie sprzed pola karnego huknął Sebastian Fedan, ale piłka przeszła obok bramki, potem o milimetry futbolówka minęła słupek bramki Wiktora Krasowskiego po główce Dariusza Kamińskiego. Nasz bramkarz dwukrotnie świetnie odbił strzały sprzed pola karnego Łanuchy, a nasi obrońcy powstrzymali w ostatniej chwili w polu karnym Dawida Sojdę. Po drugiej stronie boiska działo się mniej, ale to nie znaczy, że panował tu całkowity bezruch. Nie, nasi sugerowali m. in. zagranie ręką we własnym polu karnym gracza Wisłoki Jana Kozłowskiego, ale sędzia nie zareagował. Potem po kontrze groźnie z 16 metrów uderzył Maciej Wojczuk, ale skutecznie interweniował golkiper gospodarzy, odbijając piłkę, a dobitkę Gabriela Mierzwińskiego z pola karnego powstrzymał przed swoją bramką rozpaczliwą interwencją jeden z defensorów z Dębicy.

Po zmianie stron Kamil Rębisz z bliska, z pierwszej piłki, trafił prosto w Krasowskiego i mógł tylko złapać się za głowę. Po rzucie wolnym Sojda uderzył płasko z pola karnego, ale przestrzelił. W odpowiedzi główkował Tomasz Andrzejuk, ale za lekko, by zaskoczyć Konrada Mrózka. W 63 minucie mieliśmy decydującą o losach spotkania akcję: po podaniu Patryka Zygmunta w pole karne wpadł Łanucha i oddał niesygnalizowany strzał, po którym piłka ugrzęzła w siatce. Miejscowi chcieli pójść za ciosem i Dominik Cabała uderzył z woleja, ale Krasowski nie dał się zaskoczyć. Grający ponownie bez kontuzjowanego Kamila Kocoła piłkarze Podlasia próbowali odrabiać straty, rzucili wszystkie siły na bramkę rywali, ale nie udało się już nic niestety wskórać. Nasi kończyli mecz w dziesiątkę, po drugiej żółtej i w konsekwencji czerwonej kartce dla Tomasza Nieścieruka. W końcówce „setkę" zmarnował jeszcze Kamiński, który znalazł się sam przed bramkarzem bialskiej drużyny, ale po jego strzale Krasowski zdołał zahaczyć jeszcze piłkę, którą sprzed linii bramkowej wybił Andrij Archipow. – Mecz do złudzenia przypominał ten z jesieni w Białej Podlaskiej, tylko że wtedy było 0:0, a teraz Damian Łanucha strzelił bramkę. Sytuacji było tyle, że moglibyśmy nimi obdzielić kilka innych spotkań. Ten mecz powinien zostać zamknięty do przerwy, a nerwówka była do samego końca, bo Podlasie postawiło wszystko na jedną szalę – ocenił spotkanie w Dębicy trener Wisłoki **Dariusz Kantor**.

**Stal Kraśnik – Orlęta Spomlek Radzyń Podlaski 0:3 (0:2)**

**Bramki:** 0:1 Karol Rycaj 6, 0:2 Karol Kalita 14, 0:3 Arkadiusz Maj 52.

**Orlęta:** Ciołek – Idzikowski (80 Nowosadko), Kamiński, Myszka (80 Chyła), Czaljadka, Filipowicz (68 Kuźma), Albertin, Kobiałka, Kalita (68 Wiatrak), Rycaj (56 Kleber), Maj.

**Stal:** Borusiński – Dyszy, Bartoś, Jagieła (46 Wolski), Michalak (82 Gajewski), Skrzyński, Czelej (64 Chudyba), Łokieć, Popiołek (64 Imiołek), Mażysz (64 Woźniak), Zawierucha.

**Żółte kartki:** Michalak, Zawierucha (Stal), Kamiński, Rycaj (Orlęta). **Sędziował:** Jakub Pych z Dębicy.

Drużyna Orląt, w której do gry po długiej przerwie spowodowanej kontuzją powrócił Mateusz Chyła, w dwóch ostatnich spotkaniach strzeliła siedem bramek i jest bliska wydostania się ze strefy spadkowej. Dla ekipy trenera Mikołaja Raczyńskiego mecz „o sześć punktów" w walce o utrzymanie w Kraśniku zaczął się świetnie, już w 6 minucie było 0:1. Strzelał Arkadiusz Maj (były napastnik Stali), piłkę odbił bramkarz gospodarzy, ale dopadł do niej Karol Kalita, po którego uderzeniu piłkę z najbliższej odległości wpakował jeszcze do siatki Karol Rycaj. Co więcej, nie minął kwadrans, a miejscowi zostali trafieni po raz drugi. Tym razem po dośrodkowaniu z rzutu rożnego piłkę w polu karnym zgrał głową Bartosz Idzikowski, a z bliska, także głową, futbolówkę do siatki skierował Kalita i znowu mieliśmy olbrzymią radość wśród gości. Na łopatki bezradnych w tym meczu rywali posłał natomiast chwilę po przerwie Maj: po kontrze naszej drużyny źle piłkę wybijał jeden z obrońców gospodarzy, tę przejął w polu karnym Maciej Filipowicz i wyłożył swojemu koledze do „pustaka". Nasi zrewanżowali się Stali za porażkę jesienią u siebie 1:3, a na stronie klubu z Kraśnika ocena własnego zespołu była bardzo surowa: „Czy nasi zawodnicy wyszli z szatni? Chyba nie. Ani na początku, ani po przerwie"...

FOT. KRZYSZTOF CHODYKA

Piłkarze Podlasia (fioletowe stroje) nie sprostali rywalom z Dębicy

**Bialska Liga Szóstek Piłkarskich:**

**Grupa 1, 16. kolejka:** GLKS Rokitno – Mario Presto 1:12, IP Logistic – K–P Liderzy 10:4, Auto Centrum Macarski – Nissan Team 4:7, Top Mar – Rzeczoznawcy24 10:8. W tabeli prowadzi Top–Mar – 26 pkt.

**Grupa 2, 16. kolejka:** Unidom – Wola Pasze 6:3, Trójka – Sielczyk 9:4, Kociuk Logistics – centrumsas.pl 2:10, Bialtrans – Czarni 4:9. W tabeli prowadzi centrumsas.pl – 28 pkt.

**W następnej kolejce, 15–16 maja:**

**Podlasie Biała Podlaska** – Lewart Lubartów, 15 maja godzina 16, **Orlęta Spomlek Radzyń Podlaski** – ŁKS Łagów, 15 maja godzina 17, Korona II Kielce – Podhale Nowy Targ, Jutrzenka Giebułtów – Hetman Zamość, Wólczanka Wólka Pełkińska – Chełmianka Chełm, KSZO Ostrowiec Świętokrzyski – Wisłoka Dębica, Avia Świdnik – Siarka Tarnobrzeg, Cracovia II – Stal Kraśnik, Sokół Sieniawa – Wisła Puławy, Stal Stalowa Wola – KS Wiązownica. Pauzuje Wisła Sandomierz.

**Mecze zaległe, 12 maja:** Wólczanka Wólka Pełkińska – KSZO Ostrowiec Świętokrzyski, Wisła Puławy – Siarka Tarnobrzeg, Avia Świdnik – Jutrzenka Giebułtów.

**Wybrali władze na walnym zebraniu**

Za nami walne zebranie sprawozdawczo-wyborcze Bialskopodlaskiego Okręgowego Związku Piłki Nożnej, w auli Akademii Wychowania Fizycznego w Białej Podlaskiej. Prezesem BOZPN ponownie został wybrany Witold Wójtowicz, do zarządu wybrani zostali: Jan Baniak, Andrzej Biernat, Tomasz Buraczewski, Piotr Dawidziuk, Roman Laszuk, Władysław Makarewicz, Wiesław Rzymowski, Aleksander Szczurowski, Mariusz Śledź, Andrzej Zieniuk. Wybrano także 19 delegatów na walne zebranie sprawozdawczo-wyborcze w Lubelskim Związku Piłki Nożnej, zaplanowane 7 czerwca w Lublinie. Na „walnym" w BOZPN w Białej Podlaskiej pojawił się również prezes LZPN Zbigniew Bartnik.

**III LIGA PIŁKARZY**

**34. kolejka: Wisłoka Dębica – Podlasie Biała Podlaska 1:0 (0:0)**, Łanucha 63; **Stal Kraśnik – Orlęta Spomlek Radzyń Podlaski 0:3 (0:2)**, Rycaj 5, Kalita 14, Maj 52; **Cracovia II – KS Wiązownica 4:1 (1:0)**, Wiśniewski 9, Vestenicky 53, Zaucha 70, 73 – Staszczak 69; **Lewart Lubartów – Avia Świdnik 2:3 (2:0)**, Świech 12, Dearman 34 – Darmochwał 54, Kompanicki 64, Poleszak 76; **Chełmianka Chełm – KSZO Ostrowiec Świętokrzyski 2:0 (1:0)**, Budzyński 38, Myśliwiecki 61; **Hetman Zamość – Wólczanka Wólka Pełkińska 3:3 (3:1)**, Grzęda 6, Chyrchała 22, 28 – Matofij 23, Wrona 90+1, 90+8; **Korona II Kielce – Jutrzenka Giebułtów 2:2 (2:0)**, Lisowski 3 z karnego, Piróg 16 – Kubiak 88, Zawadzki 90; **Podhale Nowy Targ – Wisła Puławy 1:1 (1:0)**, Serafin 40 – Skałecki 63; **ŁKS Łagów – Sokół Sieniawa 0:1 (0:0)**, Oziębło 63; **Wisła Sandomierz – Stal Stalowa Wola 0:3 (0:0)**, Wiktoruk 47, Mroziński 50, Waszkiewicz 52 z karnego. **Pauzowała Siarka Tarnobrzeg.**

**Mecz zaległy: Wisła Puławy – Wisłoka Dębica 4:0 (2:0)**, Kacprzycki 10, Bartosiak 34, Drozdowicz 52, Puton 77.

**TABELA III LIGI**

| | | | |
|---|---|---|---|
| 1. Wisła Puławy | 32 | 78 | 85–24 |
| 2. Sokół Sieniawa | 33 | 65 | 55–28 |
| 3. Stal Stalowa Wola | 32 | 60 | 60–31 |
| 4. Podhale Nowy Targ | 32 | 59 | 48–34 |
| 5. Chełmianka Chełm | 32 | 54 | 52–39 |
| 6. Avia Świdnik | 31 | 53 | 69–33 |
| 7. Wisłoka Dębica | 32 | 51 | 49–35 |
| 8. KSZO Ostrowiec Św. | 31 | 47 | 53–37 |
| 9. Siarka Tarnobrzeg | 31 | 47 | 47–41 |
| 10. ŁKS Łagów | 33 | 47 | 47–47 |
| 11. Wisła Sandomierz | 33 | 47 | 46–53 |
| 12. Wólczanka Wólka P. | 31 | 45 | 55–43 |
| **13. Podlasie Biała Podl.** | **32** | **41** | **50–68** |
| 14. Cracovia II | 33 | 40 | 43–41 |
| 15. Lewart Lubartów | 32 | 39 | 38–36 |
| **16. Orlęta Radzyń Podl.** | **33** | **37** | **49–62** |
| 17. KS Wiązownica | 33 | 35 | 41–70 |
| 18. Stal Kraśnik | 33 | 35 | 38–46 |
| 19. Korona II Kielce | 32 | 31 | 43–69 |
| 20. Jutrzenka Giebułtów | 31 | 22 | 38–80 |
| 21. Hetman Zamość | 32 | 8 | 24–113 |

eprasa.pl 7f55720833

Huragan Międzyrzec Podlaski i Lutnia Piszczac rozegrały po dwa spotkania w grupie mistrzowskiej 4 ligi

# Lider zdecydowanie mocniejszy

**PIŁKA NOŻNA** W grupie mistrzowskiej czwartej ligi lubelskiej piłkarze Huraganu Międzyrzec Podlaski zmierzyli się z rywalami z czołówki tabeli. Dwa kolejne mecze rozegrała także Lutnia Piszczac.

ARKADIUSZ KIELAR

**Huragan Międzyrzec Podlaski – Tomasovia Tomaszów Lubelski 1:6 (1:3)**

**Bramki:** 1:0 Rafał Korgol 13, 1:1 Patryk Słotwiński 26, 1:2 Arkadiusz Smoła 31, 1:3 Jakub Szuta 42, 1:4 Rafał Kycko 48, 1:5 Kycko 55, 1:6 Kycko 59.

**Huragan:** Czarnecki – Grochowski, Czumer, Mirończuk (58 Kania), A. Olszewski, Panasiuk, H. Łukanowski (58 Korolczuk), Korgol, Siwek, Radziszewski, Waniowski (65 Węregowski).

**Żółte kartki:** Waniowski (Huragan), J. Szuta, Chmura (Tomasovia). **Sędziował:** Łukasz Woliński z Lublina.

– Bardzo żałuję, że z Tomasovią z powodu kontuzji w naszym zespole zagramy w okrojonym składzie, bo szykowałoby się prawdziwe czwartoligowe święto. Gramy z solidną, już trzecioligową praktycznie Tomasovią, która jak widać po wynikach przewyższa tę ligę pod każdym względem. Ale powalczymy, wiara czasami góry przenosi – mówił przed meczem z liderem tabeli grupy mistrzowskiej trener Huraganu **Damian Panek**.

Mecz zaczął się obiecująco dla gospodarzy, Rafał Korgol trafił do siatki bezpośrednio z rzutu rożnego. Potem jednak na boisku dominowali już jednak zdecydowanie przyjezdni, którzy zdobyli aż sześć bramek. W następnej kolejce Tomasovia pokonała Włodawiankę i już przypieczętowała swój awans do trzeciej ligi. – Przegraliśmy z zespołem, który był od nas zdecydowanie lepszy, rzeczywistość okazała się dla nas brutalna – podsumował mecz z rywalami z Tomaszowa trener Panek.

**Lutnia Piszczac – Kryształ Werbkowice 1:1 (1:0)**

**Bramki:** 1:0 Piotr Bołtowicz 6, 1:1 Stanisław Rybka 67.

**Lutnia:** Płodowski – Konaszewski, Kacik, Warda, Szabat, Hołownia (80 Mikocewicz), Artymiuk, Tkaczuk (65 Wiraszka), Magier, Goździołko, Bołtowicz.

**Czerwona kartka:** Bołtowicz (Lutnia, 60 min., za faul). **Żółte kartki:** Goździołko (Lutnia), Rybka, Borys (Kryształ). **Sędziował**: Maciej Łasocha z Białej Podlaskiej.

Mecz zaczął się świetnie dla gospodarzy, już w 6 minucie po prostopadłym podaniu w pole karne szansę na bramkę wykorzystał Piotr Bołtowicz. Po zmianie stron do remisu doprowadził jednak strzałem z kilkunastu metrów Stanisław Rybka. Lutnia grała już w tym momencie w dziesiątkę, bo w 60 minucie czerwoną kartką za faul ukarany został Bołtowicz.

FOT. POWIŚLAK KOŃSKOWOLA

Arkadiusz Korolczuk (w niebieskim stroju) i jego koledzy z Huraganu nie sprostali rywalom w dwóch ostatnich meczach

**Świdniczanka Świdnik – Huragan Międzyrzec Podlaski 4:1 (0:1)**

**Huragan**: 0:1 Hubert Łukanowski 21, 1:1 Jarosław Milcz 46, 2:1 Michał Zuber 72 z karnego, 3:1 Szczerba 75, 4:1 Zuber 90+5 z karnego.

**Huragan:** Kozaczyński – Grochowski, A. Olszewski, Mirończuk, Panasiuk, Korgol, Korolczuk (84 Sz. Łukanowski), H. Łukanowski, Radziszewski, Siwek, Waniowski (90+2 Węregowski).

**Czerwona kartka:** Kopyciński (Świdniczanka, 56 min., za drugą żółtą). **Żółte kartki:** Milcz, Kopciński, Kursa (Świdniczanka), Mirończuk, A. Olszewski, Kozaczyński (Huragan). **Sędziował:** Konrad Łukiewicz z Zamościa.

Ponownie piłkarze Huraganu dobrze zaczęli spotkanie z mocnym rywalem. Wprawdzie najpierw pechowo w słupek trafił Rafał Korgol, ale potem z pola karnego przymierzył już celnie Hubert Łukanowski i było 0:1. Po zmianie stron rywale szybko zdołali jednak wyrównać, ale w 56 minucie wydawało się, że ekipa z Międzyrzeca Podlaskiego będzie mieć ułatwione zadanie. Bo po drugiej żółtej i w konsekwencji czerwonej kartce z boiska wyleciał gracz Świdniczanki Kacper Kopyciński. Niestety, to gospodarze podwyższyli wynik po kontrowersyjnym rzucie karnym, a następnie dołożyli jeszcze jedno trafienie. Kontaktowego gola mógł zdobyć Alan Olszewski, ale nie wykorzystał karnego, jego strzał odbił bramkarz Świdniczanki. „Jedenastkę" wykorzystał za to ponownie Michał Zuber, ustalając wynik spotkania.

W następnej kolejce Huragan zagra u siebie 15 maja o godzinie 12 z Granitem Bychawa. Wcześniej, 12 maja o godzinie 17, zagra na swoim boisku w finale Pucharu Polski na szczeblu LZPN– Odział Biała Podlaska z Orlętami Radzyń Podlaski.

**Victoria Żmudź – Lutnia Piszczac 1:0 (0:0)**

**Bramka:** 1:0 Karol Łubkowski 58.

**Lutnia:** Płodowski – Konaszewski, Kacik, Warda, Szabat, Wiraszka, Artymiuk (77 Hołownia), Tkaczuk (60 Tabalov), Magier, Goździołko, Olszewski.

**Żółte kartki:** Salewski, Ścibior, K. Sawa (Victoria), Konaszewski (Lutnia). **Sędziował:** Patryk Zielant z Białej Podlaskiej.

W pierwszej połowie goście mieli swoje okazje do strzelenia bramki, w tym Jakub Magier trafił w słupek. Po zmianie stron lepiej prezentowali się rywale, którzy w 58 minucie zdobyli jedynego gola w meczu, po tym jak Karol Łubkowski wykorzystał sytuację sam na sam z Krzysztofem Płodowskim.

W następnej kolejce Lutnia zmierzy się 16 maja o godzinie 16 na swoim boisku z Tomasovią.

**W innych meczach grupy mistrzowskiej, 4. kolejka:** Lublinianka – Victoria Żmudź 0:1, Powiślak Końskowola – Huczwa Tyszowce 3:3, Włodawianka Włodawa – Świdniczanka Świdnik Mały 3:1, Granit Bychawa – POM Iskra Piotrowice 1:2; **5. kolejka:** Tomasovia – Włodawianka 3:0, Granit – Powiślak 3:1, Huczwa – – POM 6:2, Kryształ – Lublinianka 1:0.

| | | | |
|---|---|---|---|
| 1. Tomasovia Tomaszów L. | 5 | 79 | 25–1 |
| 2. Victoria Żmudź | 5 | 56 | 9–5 |
| **3. Huragan Międzyrzec P.** | **5** | **52** | **7–13** |
| 4. Granit Bychawa | 5 | 50 | 14–5 |
| 5. Świdniczanka Świdnik | 5 | 49 | 14–7 |
| 6. Powiślak Końskowola | 5 | 47 | 6–12 |
| 7. Kryształ Werbkowice | 5 | 45 | 3–2 |
| 8. Huczwa Tyszowce | 5 | 41 | 12–10 |
| 9. Włodawianka Włodawa | 5 | 40 | 7–11 |
| **10. Lutnia Piszczac** | **5** | **37** | **4–8** |
| 11. POM Iskra Piotrowice | 5 | 36 | 5–19 |
| 12. Lublinianka | 5 | 33 | 1–14 |

# Piłkarze AP TOP 54 lepsi w derbach od Motoru w Lublinie!

**PIŁKA NOŻNA Po dwa mecze w minionym tygodniu, w tym po jednym zaległym, rozegrali piłkarze AP TOP 54 Biała Podlaska, rywalizujący w Centralnej Lidze Juniorów U–17 i U–15.**

W zaległych spotkaniach nasze drużyny doznały porażek, ale odbiły sobie te niepowodzenia w minioną sobotę, sięgając po trzy punkty. Zespół U–17 okazał się lepszy w wojewódzkich derbach w Lublinie od rywali z liderującego w tabeli Motoru, zdobywając na wyjeździe aż cztery bramki. Z kolei drużyna U–15 okazała się lepsza na swoim boisku od rywali z Hetmana Zamość.

**CLJ U–17:**

**Wisła Kraków – AP TOP 54 Biała Podlaska 2:0 (0:0), bramki:** Sarga 47, Tokarczyk 63.

**AP TOP 54:** Haponiuk – Sweklej, Bohonko, Domański, Kurowski (70 Storto), Koryciński, Ochnik, Łukasiewicz (85 Łempicki), Kobyliński, Sikora, Matejek (75 Waśkiewicz).

**Motor Lublin – AP TOP 54 Biała Podlaska 3:4 (2:2), bramki:** Tracz 6, Sypeń 44, Lemiecha 65 – Kurowski 28, Kowalewicz 40, 88, Matejek 73.

**AP TOP 54:** Haponiuk – Sweklej, Storto (67 Sikora), Domański (90 Juszczuk), Bahonko, Kurowski (85 Ochnik), Kowalewicz, Łukasiewicz, Kobyliński, Furman, Matejek.

– Do przerwy zdominowaliśmy przeciwnika, a mimo wszystko schodziliśmy z wynikiem 2:2. Druga połowa trochę słabsza w naszym wykonaniu, nie byliśmy w stanie utrzymać takiej samej intensywności. Nasi zawodnicy pokazali naprawdę świetny charakter, dwa razy odwracając losy meczu. Cieszymy się ze zwycięstwa w meczu derbowym, które zostało odniesione zasłużenie – komentuje **Tomasz Buraczewski**, trener AP TOP 54.

FOT. PIOTR PYRKOSZ

Bartłomiej Matejek (z piłką) zdobył jedną z bramek w meczu z Motorem Lublin

– Byliśmy lepsi pod względem piłkarskim, ale trudno jest to potwierdzić, jeśli gra się w ten sposób w defensywie – ocenił mecz trener Motoru **Kamil Skowron.**

W następnej kolejce nasz zespół zagra 15 maja o godzinie 12 na swoim boisku z Wisłą Kraków.

**W innych meczach, 4. kolejka:** Motor Lublin – Cracovia 2:1, Stal Rzeszów – Górnik Łęczna 2:0, Hutnik Kraków – Korona Kielce 0:4; **10. kolejka:** Hutnik Kraków – Stal Rzeszów 2:1, Korona Kielce – Cracovia 1:3, Wisła Kraków – Górnik Łęczna 5:0.

| | | | |
|---|---|---|---|
| 1. Motor Lublin | 7 | 16 | 20–13 |
| 2. Cracovia | 7 | 14 | 16–6 |
| 3. Wisła Kraków | 7 | 12 | 19–12 |
| 4. Korona Kielce | 8 | 10 | 13–14 |
| 5. Hutnik Kraków | 7 | 10 | 12–13 |
| **6. AP TOP 54 Biała P.** | **7** | **9** | **8–10** |
| 7. Stal Rzeszów | 8 | 9 | 16–20 |
| 8. Górnik Łęczna | 7 | 3 | 6–22 |

**CLJ U–15:**

**AP TOP 54 Biała Podlaska – Sandecja Nowy Sącz 0:4 (0:0), bramki:** Stróżak 59, 72, Piskor 60, Maślanka 70.

**AP TOP 54:** Borysiuk (41 Napiórkowski) – P. Chazan, M. Chazan, Adamski (71 Hawryluk), Panasiuk, Piwowar, Gmur, Melchior (50 Sawczuk), Andrzejczuk, Nieciecki, Kosiński (57 Misiejuk).

**AP TOP 54 Biała Podlaska – Hetman Zamość 2:1 (0:1), bramki:** Andrzejczuk 70, Gmur 80 – Bryk 20.

**AP TOP 54:** Borysiuk – P. Chazan, M. Chazan, Stalewski (65 Sawczuk), Adamski, Wnuk, Panasiuk (41 Andrzejczuk), Piwowar, Gmur, Nieciecki (76 Melchior), Niedziela (41 Kosiński).

W następnej kolejce AP TOP 54 zagra 15 maja z Sandecją w Nowym Sączu.

**W innych meczach, 4. kolejka:** Korona Kielce – BKS Lublin 6:3, Unia Tarnów – Wisła Kraków 1:3, Cracovia – Hetman Zamość 5:4; **10. kolejka:** BKS Lublin – Sandecja Nowy Sącz 2:2, Cracovia – Wisła Kraków 0:3, Korona Kielce – Unia Tarnów 8:1.

| | | | |
|---|---|---|---|
| 1. Wisła Kraków | 7 | 17 | 19–7 |
| 2. Sandecja Nowy Sącz | 7 | 15 | 21–6 |
| 3. Korona Kielce | 7 | 15 | 31–14 |
| 4. AP TOP 54 Biała Podl. | 7 | 11 | 13–13 |
| 5. Cracovia | 7 | 9 | 16–21 |
| 6. BKS Lublin | 7 | 8 | 16–18 |
| 7. Hetman Zamość | 7 | 1 | 8–25 |
| 8. Unia Tarnów | 7 | 1 | 9–29 |

(AK)

## Ogłoszony przetarg na przebudowę stadionu

Prezydent Białej Podlaskiej, Michał Litwiniuk, poinformował o przetargu na przebudowę miejskiego stadionu w ostatnim, trzecim etapie. Powstać ma zadaszona trybuna po stronie zachodniej, trybuna dla kibiców gości z oddzielnym wejściem i wjazdem na parking, hala sportowa i parking na 170 aut. Łączny koszt modernizacji obiektu to 22 miliony złotych, 10 mln zł to dofinansowanie z ministerstwa sportu. Wyłonioną w przetargu firmę, z którą miasto podpisze umowę na wykonanie prac, powinniśmy poznać w czerwcu. Modernizacja stadionu ma zakończyć się w przyszłym roku.

Na stronie „Oddajcie stadion dla Podlasia" tak skomentowano ogłoszenie przetargu: „Jakiś czas temu zapytaliśmy rzecznika prasowego w UM o to, kiedy zostanie ogłoszony przetarg. Kilka dni później prezydent Litwiniuk przedstawił informację, że ogłoszony został przetarg. Z dokumentacji wynika że będzie to: 1120 miejsc łącznie, 8 sektorów, 2 kołowrotki na całą trybunę, trybunka gości metalowa, po drugiej stronie boiska. Łącznie 3 kasy, 4 jupitery w narożnikach + telebim LED z tablicą wyników w rogu boiska. Zostawiamy to opinii mieszkańców, zdaniem kibiców trybuna jest po prostu za mała i będzie kopią stadionu Orląt w Radzyniu Podlaskim. Wiadomo, że Podlasie aktualnie gra w 3 lidze, ale gwarantujemy – z obecnym poziomem naszego zespołu mamy pełen stadion na każdym spotkaniu. No ale... pozostaje się nam z tym pogodzić. Świętujemy pewien sukces, po 2 latach od rozpoczęcia akcji, dziesiątkach maili, telefonów do UM oraz presji wywartej przez całą społeczność piłkarską oraz mieszkańców ruszył przetarg. Mamy nadzieję, że tym razem nie skończy się na jeżdżeniu maszynami budowlanymi bez celu w kółko po placu. Będziemy śledzić dokumentację, nagrywać i publikować działania na placu budowy, bo tym razem nie damy się oszukać".

eprasa.pl 7f55720833

Z drugoligowego zespołu z Międzyrzeca odchodzą Bartosz Jesień i Michał Gołębiowski

# Trójka bez czołowych graczy!

**SIATKÓWKA** W nowym sezonie w drugiej lidze w zespole siatkarzy Trójki Międzyrzec Podlaski nie zobaczymy dwóch czołowych graczy: Bartosza Jesienia i Michała Gołębiowskiego.

ARKADIUSZ KIELAR

– Bartosz Jesień został trenerem drugoligowego zespołu UMCS Lublin, co nie pozwoli mu łączyć obowiązków z grą w naszej drużynie – mówi **Marcin Śliwa**, prezes i trener Trójki. – Z kolei Michał Gołębiowski idzie do pierwszoligowego KPS Siedlce. Ich odejście to dla nas na pewno odczuwalna strata. Co do innych naszych zawodników, to nie zadeklarowali, że chcą odejść. Jednak na przykład Michał Trąbka wrócił do Lublina i choć nie jest powiedziane, że nie może do nas dojeżdżać, to szuka na razie zespołu na miejscu.

**Bartosz Jesień także żegna się z zespołem z Międzyrzeca Podlaskiego**

Jak mówi trener Śliwa, jego zespół wznowi treningi na 6-7 tygodni przed rozpoczęciem nowego sezonu w drugiej lidze, na zajęciach spotka się więc najprawdopodobniej w połowie sierpnia. Szkoleniowiec szuka też nowych graczy do swojej drużyny. – Jestem po pierwszych rozmowach, my bazujemy na studentach, zawodnikach, których mamy na miejscu. Wiadomo, że mamy ograniczone możliwości finansowe – komentuje Marcin Śliwa. – Czekamy też, aż na rynku pojawi się więcej wolnych graczy, niewykluczone, że do drużyny wróci też ktoś z naszych byłych zawodników. Wkrótce czeka nas też zebranie sprawozdawczo-wyborcze w klubie. Nie chciałbym łączyć stanowiska prezesa klubu z funkcją trenera drugoligowej drużyny siatkarzy, ale jak będzie trzeba, to będę pracował tak nadal. Pracuję społecznie i w klubie prezes z trenerem może ponownie dojść w tej kwestii do porozumienia (śmiech).

ZDJĘCIA ARKADIUSZ KIELAR

**Michał Gołębiowski (z prawej) odchodzi z Trójki Międzyrzec Podlaski**

### Mistrzostwa Polski w Zalesiu

W Zalesiu po raz kolejny siłacze walczyli w Mistrzostwach Polski Polskiej Unii Trójboju Siłowego. W imprezie organizowanej przez prezesa, zawodnika i trenera ULPKS Zalesie, Franciszka Szabluka, który jest również sędzią, medale zdobywali także nasi reprezentanci. O mistrzostwach więcej w następnym wydaniu Słowa Podlasia.

### Powalczą w Warszawie

Siatkarze UKS Serbinów Biała Podlaska wywalczyli mistrzostwo województwa lubelskiego w kategorii młodzików i zapewnili sobie udział w ćwierćfinałowym turnieju mistrzostw Polski, zaplanowanym od 21 do 23 maja w Warszawie.

# Grad medali dla naszych wojowników w mistrzostwach w Sokółce

**TAEKWONDO Świetnie spisali się reprezentanci klubów z naszego regionu w Międzywojewódzkich Mistrzostwach Juniorów i Juniorów Młodszych w taekwondo w Sokółce.**

Wśród reprezentantów Akademii Taekwon-Do Virtus w Łomazach Kacper Potykanowicz wywalczył złoto w technikach specjalnych i brąz w walkach w kategorii -75 kg juniorów, Karolina Podkańska – złoto w walkach w kategorii -55 kg, srebro w układach stopni uczniowskich i srebro w technikach specjalnych juniorek, a Dominika Szoplińska złoto w układach stopni mistrzowskich juniorek młodszych. Anastazja Stanilewicz zdobyła złoto w układach stopni mistrzowskich, walkach w kategorii -60 kg oraz brąz w technikach specjalnych juniorek. Do tego wśród juniorek młodszych Klaudia Łaska wywalczyła srebrny, Amelia Tokarska brązowy w walkach w kategorii -50, a Dominika Szoplińska srebrny medal w walkach w kategorii -55 kg. Brązowy medal w walkach w kategorii -58 kg juniorów młodszych dorzucił Hubert Hołonowicz. Karolina Podkańska została najlepszą zawodniczką mistrzostw wśród juniorek.

Radzyńskie Sportowe Centrum Taekwon-Do reprezentowało 24 zawodników, którzy z Sokółki przywieźli 22 medale, zdobyli też tytuł i puchar dla najlepszego klubu w kategorii juniorów młodszych. Medale zdobywali: Jakub Cieślak – 3 złote, w układach stopni mistrzowskich, w walkach do 70 kg oraz w technikach specjalnych, zostając też najlepszym zawodnikiem turnieju w kategorii juniora młodszego; Miłosz Wrotniak – złoty w walkach +75 kg; Alina Kaznadziej – złoty w technikach specjalnych, srebrny w walkach do 60 kg oraz srebrny w układach stopni mistrzowskich; Zuzanna Mierkiewicz – złoty w walkach do 55 kg i brązowy w układach stopni mistrzowskich; Maciej Jaszczuk – złoty w walkach do 58 kg; Michał Cieślak – złoty w układach stopni uczniowskich i srebrny w walkach do 64 kg; Karol Szwed – złoty w walkach do 64 kg i brązowy w technikach specjalnych; Bartosz Więch – brązowy w walkach do 64 kg i srebrny w technikach specjalnych; Marta Wysokińska – brązowy w układach stopni uczniowskich; Karolina Musik – brąz w walkach do 60 kg; Nikola Kuśmierowska – brązowy w walkach + 60 kg; Jakub Łobacz – brązowy w walkach do 46 kg; Julia Syta – srebrny w walkach do 46 kg; Bartosz Chadaj – srebrny w walkach do 70 kg.

FOT. VIRTUS ŁOMAZY

**Anastazja Stanilewicz sięgnęła po medale w mistrzostwach w Sokółce**

Z reprezentantów Żaka Biała Podlaska Klaudia Zając zdobyła złoto w układach juniorek młodszych, Wiktoria Niczyporuk brąz w układach juniorek młodszych, Gabriela Sidoruk złoto w walkach juniorek młodszych w kategorii 60 kg, Natalia Ozimek brąz w walkach w kategorii 60 kg juniorek młodszych, Paweł Kosiński brąz w walkach juniorów młodszych w kategorii 70 kg.

Wśród zawodników UKS Hwa-Rang Janów Podlaski medale wywalczyli: wśród juniorów młodszych Patrycja Czuchan – puchar dla najlepszej juniorki młodszej imprezy, złoto w walkach w kategorii -60 kg i srebro w układach formalnych; Krystian Seluk – złoto w walkach -52 kg; Sebastian Kajka – brąz w walkach +70 kg; Mikołaj Siudyła – brąz w walkach -58 kg; Wiktoria Wolanin – brąz w walkach -60 kg; w kategorii juniorów: Julia Orluk – złoto w walkach +65 kg i brąz w układach formalnych; Kinga Struczyk – złoto w walkach -65 kg; Maciej Sposób – srebro w technikach specjalnych i brąz w walkach -62 kg; Dawid Tokarski srebro w walkach -62 kg; Jakub Rypina – brąz w walkach -68 kg i układach formalnych, Alan Avagyan – brąz w walkach -75 kg; Oliwia Szpejda – brąz w walkach -55 kg.

(AK)

# Milanów nie dał rady liderowi, dwa zwycięstwa z rzędu Gromu

**PIŁKA NOŻNA W bialskiej klasie okręgowej do wygrywania wrócili piłkarze wicelidera tabeli, Gromu Kąkolewnica, odnosząc dwa zwycięstwa. Liderowi z Żabikowa nie sprostał zespół z Milanowa.**

## KLASA OKRĘGOWA

**18. kolejka: Bad Boys Zastawie – Tytan Wisznice 2:1**, Oniszczuk dla Tytana; **Ar-Tig Huta Dąbrowa – Sokół Adamów 0:3 walkower**, **LZS Dobryń – Orzeł Czemierniki 0:2**, Piotrowicz 5, Musiatowicz 90+4; **Bór Dąbie – ŁKS Łazy 1:7**; **Unia Żabików – LKS Milanów 3:1**, Mitura dla Milanowa; **Granica Terespol – Kujawiak Stanin 1:2**, Tymon dla Granicy; **Grom Kąkolewnica – Unia Krzywda 3:0**, Samociuk 45, Czarnecki 52, Stalewski 57.

**19. kolejka: Grom – Bad Boys 1:0**, Pyrka 88; **Unia K. – Granica 4:1**, Tymon dla Granicy; **Kujawiak – Unia Ż. 1:2**; **Milanów – Bór 3:2,** G. Romaniuk 2, Dunda dla Milanowa; **Łazy – Dobryń 1:0**; **Orzeł – Ar-Tig 0:1**, Ciuba 47; **Sokół – Tytan 3:2**, Iwaszko, Wieliczuk dla Tytana.

| | | | |
|---|---|---|---|
| 1. Unia Żabików | 17 | 46 | 49-16 |
| 2. Grom Kąkolewnica | 17 | 39 | 39-9 |
| 3. LKS Milanów | 17 | 35 | 44-25 |
| 4. Orzeł Czemierniki | 17 | 31 | 33-24 |
| 5. Sokół Adamów | 17 | 28 | 36-23 |
| 6. ŁKS Łazy | 17 | 28 | 44-39 |
| 7. Bad Boys Zastawie | 17 | 26 | 33-21 |
| 8. LZS Dobryń | 17 | 24 | 39-31 |
| 9. Unia Krzywda | 17 | 22 | 24-26 |
| 10. Tytan Wisznice | 17 | 16 | 29-32 |
| 11. Granica Terespol | 17 | 16 | 23-44 |
| 12. Bór Dąbie | 17 | 13 | 24-59 |
| 13. Kujawiak Stanin | 17 | 10 | 15-37 |
| 14. Ar-Tig Huta Dąbrowa | 17 | 8 | 16-62 |

## KLASA A, GRUPA 1

**16. kolejka: Niwa Łomazy – Red Sielczyk 3:2**, Bosak 20, Borysiuk 25, Malewicz 90+3 – Kulicki 15, Dorosz 45; **Agrosport Leśna Podlaska – Perła Sławatycze 1:1**, Iczkowski 56 – Czekier 23; **GLKS Rokitno – Rogo Rogoźnica 0:3**, Ciokalski 3, Wojtczuk 39, 52; **Az-Bud Komarówka Podlaska – Twierdza Kobylany 1:2**, Kot 63 – Klekotka 50, Krawczyk 65; **Dąb Dębowa Kłoda – Krzna Rzeczyca 0:1**, Wysokiński 6. **Pauzowała Victoria Parczew.**

| | | | |
|---|---|---|---|
| 1. Rogo Rogoźnica | 13 | 30 | 51-14 |
| 2. Az-Bud Komarówka P. | 13 | 30 | 34-12 |
| 3. Krzna Rzeczyca | 12 | 25 | 45-11 |
| 4. Victoria Parczew | 12 | 20 | 22-22 |
| 5. Niwa Łomazy | 13 | 19 | 28-23 |
| 6. Dąb Dębowa Kłoda | 13 | 19 | 25-16 |
| 7. Red Sielczyk | 13 | 16 | 32-35 |
| 8. Twierdza Kobylany | 13 | 16 | 31-44 |
| 9. Perła Sławatycze | 13 | 11 | 29-54 |
| 10. GLKS Rokitno | 13 | 7 | 15-65 |
| 11. Agrosport Leśna P. | 12 | 7 | 13-29 |

### Porażka ŁDK Łosice

W siedleckiej klasie A piłkarze ŁDK Łosice w 20. kolejce spotkań przegrali u siebie z przyjezdnymi z Rywala Ruchna 0:2. W tabeli nasz zespół zajmuje piąte miejsce z 31 punktami na koncie, a prowadzi Sęp Żelechów – 46 punktów.

## KLASA A, GRUPA 2

**16. kolejka: ULKS Dębowica – Młodzieżówka Radzyń Podlaski 1:3**, Mazurek 2, Wierzbicki dla Młodzieżówki; Start Gózd – Orlęta Gołaszyn 2:1, Orkan Wojcieszków – Wenus Oszczepalin 2:1, Absolwent Domaszewnica – Olimpia Okrzeja 1:2, Dwernicki Stoczek Łukowski – Wóldom Wólka Domaszewska 3:1.

| | | | |
|---|---|---|---|
| 1. Młodzieżówka Radzyń P. | 13 | 31 | 49-19 |
| 2. Orlęta Gołaszyn | 13 | 29 | 40-25 |
| 3. Olimpia Okrzeja | 13 | 25 | 41-29 |
| 4. Polesie Serokomla | 12 | 21 | 40-20 |
| 5. ULKS Dębowica | 13 | 21 | 54-28 |
| 6. Start Gózd | 12 | 19 | 19-23 |
| 7. Absolwent Domasz. | 13 | 17 | 27-24 |
| 8. Dwernicki Stoczek Ł. | 13 | 16 | 23-30 |
| 9. Orkan Wojcieszków | 13 | 16 | 24-27 |
| 10. Wenus Oszczepalin | 13 | 8 | 29-53 |
| 11. Wóldom Wólka Dom. | 12 | 0 | 7-75 |

## KLASA B, GRUPA 1

**14. kolejka: Lutnia II Piszczac – Huragan II Międzyrzec Podlaski 0:4**, Wróbel 7, 87, Olszewski 10, Rutkowski 51; **Olimpia Jabłoń – Unia II Żabików 1:0**, Klimkowicz 68. Pauzował Orzeł II Czemierniki.

| | | | |
|---|---|---|---|
| 1. Olimpia Jabłoń | 11 | 26 | 27-17 |
| 2. Huragan II Międzyrzec P. | 10 | 21 | 33-16 |
| 3. Lutnia II Piszczac | 11 | 16 | 25-20 |
| 4. Orzeł II Czemierniki | 10 | 11 | 20-26 |
| 5. Unia II Żabików | 10 | 1 | 9-35 |

(AK)

### Wygrana piłkarek UKS Pionier

W 4 lidze lubelskiej piłkarki UKS Pionier PSW Biała Podlaska pokonały u siebie rywalki z LKS Wierzchowiska 3:0. W tabeli nasz zespół zajmuje 2. miejsce z 22 punktami na koncie. Prowadzi MOSiR Lubartów - 27 punktów. W następnej kolejce bialczanki zmierzą się na wyjeździe 16 maja z KS Kraśnik.

eprasa.pl 7f55720833

pobierz aplikację TAXI PODLASIE.PL 667 111 444 83 196-21
Limuzyny do ślubu: Rolls-Royce, Lincoln - 508 073 700
REKLAMA ID: 326

slowopodlasia.pl
facebook.com/tygodnik.slowo.podlasia

Pierwszoligowi piłkarze ręczni AZS AWF Biała Podlaska lepsi od rywali w Ciechanowie

# Ciężkie starcie z Jurandem

**PIŁKA RĘCZNA** Piłkarze ręczni AZS AWF Biała Podlaska pozostają niepokonani w drugiej rundzie pierwszoligowych rozgrywek. Podopieczni trenera Dmitrija Tichona po kolejne trzy punkty sięgnęli tym razem w Ciechanowie, po ciężkim starciu z rywalami z miejscowego Juranda.

ARKADIUSZ KIELAR

**Jurand Ciechanów – AZS AWF Biała Podlaska 22:23 (9:11)**

**AZS AWF:** Ostrowski 1, Kozłowski, Adamiuk – Polok 5, Urbaniak 5, Stefaniec 4, Łazarczyk 2, Maksymczuk 2, Niedzielenko 2, Kozycz 1, Mazur 1, Dorofiejew, Kandora, Ziółkowski.

**Kary:** 10 min.

**Jurand:** Mirzejewski, Skowroński – Dębiec 9, Marcin Smolarek 4, Smoliński 3, Kondracki 2, Dobrzyniecki 1, Mariusz Smolarek 1, Kurkowski 1, Olszewski 1, Kosik, Tokarski.

**Kary:** 14 min.

**Sędziowali:** Mateusz Hycza i Tomasz Łazicki z Olsztyna.

W ciechanowskiej hali zmierzyły się dwie ekipy z czołówki tabeli i stoczyły zacięty bój. Trenerzy AZS AWF dali szansę na grę od pierwszych minut Krzysztofowi Ostrowskiemu, Pawłowi Dorofiejewowi, Norbertowi Maksymczukowi czy Bartłomiejowi Mazurowi. Zabrakło narzekającego na uraz Michała Bekisza (wybity palec prawej ręki).

Od początku było widać, że bialczanom nie będzie łatwo. Po dwóch bramkach z rzędu Marcina Smolarka miejscowi prowadzili 5:3 w 15 minucie. Potem inicjatywę przejęli z kolei gracze AZS AWF, zdobywając trzy bramki bez strat własnych. Obie drużyny twardo grały w obronie, zdarzały im się jednak także proste błędy przy konstruowaniu akcji. W 22 minucie nasi prowadzili 9:6, gdy trafienie na swoim koncie zapisał po celnym rzucie przez całe boisko do pustej bramki Ostrowski (miejscowi wycofali wówczas bramkarza po dwuminutowej karze dla Mariusza Smolarka). Ostatecznie skończyło się na dwubramkowej przewadze bialczan do przerwy.

W drugiej połowie ciechanowianie nie dawali za wygraną i doprowadzili do remisu 12:12. Nasz zespół w pewnym momencie musiał radzić sobie w podwójnym osłabieniu, po karach dla Bartosza Ziółkowskiego i Łukasza Kandory. Udało się jednak przetrwać trudny moment bez większych konsekwencji, miejscowi nie byli w stanie w pełni wykorzystać przewagi na parkiecie, gubiąc między innymi piłkę w ataku. Nadal trwała jednak nadal zacięta walka, w 53 minucie było 20:20 po kolejnej bramce Patryka Dębca. Obie drużyny zadbały o emocje już do końca meczu, trwała wymiana ciosów, a rzutu karnego, co rzadko mu się zdarza, nie wykorzystał Jakub Polok. W 59 minucie bramkę na 22:23 zdobył na szczęście Marcin Stefaniec i czas wziął trener gospodarzy. Rywale mieli jeszcze 30 sekund na doprowadzenie do remisu, ale bialscy szczypiorniści dali radę w obronie i za chwilę mogli unieść ręce w geście triumfu. Już w środę 12 maja o godzinie 18 czeka ich zaległe spotkanie w Płocku z rywalami z miejscowego SMS ZPRP.

FOT. ADAM TROCHIMIUK/ARCHIWUM

**Piłkarze ręczni AZS AWF Biała Podlaska stoczyli ciężki bój z rywalami z Ciechanowa**

## Po meczu w Ciechanowie powiedzieli

**Wojciech Horeglad, kierownik AZS AWF:** – Zawiodła nas skuteczność. W tej ostatniej akcji meczu wiedzieliśmy, że siódmy zawodnik przeciwnika wbiegnie na boisko i byliśmy przygotowani na to. Przemek Urbaniak utrudnił to, plus dla nas, że wygraliśmy mecz tą jedną bramką. Powinniśmy sprawę załatwić wcześniej. Postawionym przed nami przez zarząd celem jest znalezienie się w pierwszej trójce w tabeli. Zawodnicy usiedli i zrobili w szatni tabelę, ile mamy meczów do rozegrania i do końca musimy wszystkie mecze wygrać, chcemy być w tej pierwszej lidze centralnej.

**Dariusz Molski, trener Juranda:** – Uważam, że Biała wygrała zasłużenie. Moim zdaniem nie do przyjęcia było sędziowanie, nie może dwóch panów decydować „z kapelusza", tak jak im się wydaje, jak im się chce, i moim zdaniem wypaczać widowisko. Sędziowie nie gwizdali tendencyjnie pod Białą, to była po prostu ich indolencja. Dobrze zagraliśmy w obronie, nie ustrzegliśmy się też błędów, takich „gapiowskich", szkolnych. Biała to klasowa, zgrana drużyna, dobrze przygotowana. Przy odrobinie szczęścia mogliśmy jednak doprowadzić do rzutów karnych.

**Patryk Niedzielenko, zawodnik AZS AWF:** – To była dla nas jedna z dłuższych podróży na mecz i ciężki bój. Podchodzimy do każdego meczu tak samo, ale gospodarze postawili nam naprawdę mocne warunki. Zagraliśmy nie na miarę swoich możliwości, skuteczność zawiodła. W obronie graliśmy to, co powinniśmy.

## I LIGA PIŁKARZY RĘCZNYCH

**20. kolejka:** Jurand Ciechanów – **AZS AWF Biała Podlaska** 22:23 (9:11), Azoty–Puławy II – Orlen Wisła II Płock 36:33 (18:15), AZS UW Warszawa – Mazur Sierpc 31:19 (16:6), SMS ZPRP Płock – Anilana Łódź 16:24 (7:13), KPR Legionowo – MKS Wieluń 28:26 (13:8). Pauzował Uniwersytet Radom. **Mecz zaległy:** SMS ZPRP Płock – Uniwersytet Radom 30:30 (15:12), karne: 2:3.

## Koszykarze Kadeta walczyli w Toruniu

Koszykarze Kadeta Biała Podlaska walczyli w ćwierćfinałowym turnieju mistrzostw Polski do lat 17 w Toruniu. Naszej drużynie nie udało się wywalczyć awansu do kolejnego etapu rozgrywek. Nagrodą dla najlepszego zawodnika w bialskim zespole wyróżniono Mateusza Haleckiego.

**Korona AGH Kraków – Kadet Biała Podlaska 124:56**, **Kadet:** Halecki 15, Rudzki 10, Nowicki 7, Szyc 7, Dołęzka 6, Niczyporuk 6, Klej 4, Panasiuk 1, Arasymowicz, Janicki.

**Kadet Biała Podlaska – Twarde Pierniki Toruń 44:74**, **Kadet:** Szyc 10, Panasiuk 9, Nowicki 8, Rudzki 8, Halecki 7, Dołęzka 1, Niczyporuk 1, Arasymowicz, Klej, Janicki.

**MOSM Bytom – Kadet Biała Podlaska 73:59**, **Kadet:** Panasiuk 19, Halecki 15, Dołęzka 11, Rudzki 6, Niczyporuk 3, Nowicki 3, Szyc 2, Arasymowicz, Klej, Janicki.

FOT. BSK KADET BIAŁA PODLASKA

**Koszykarze Kadeta Biała Podlaska walczyli w Toruniu**

**W innych meczach:** Bytom – Twarde Pierniki 50:65, Korona – Bytom 106:90, Twarde Pierniki – Korona 79:84. **Kolejność:** 1. Korona – 6 pkt., 2. Twarde Pierniki – 5 pkt., 3. Bytom – 4 pkt., 4. Kadet – 3 pkt. **Awans:** Korona i Twarde Pierniki.

## Najlepsi strzelcy:

**122 bramki** – Widomski (SMS ZPRP), **120** – Famulski (Wieluń), **104** – Przychodzeń (Azoty II), **97** – Szpejna (AZS UW), **94** – Ciok (Legionowo).

**TABELA I LIGI**

| | | |
|---|---|---|
| 1. KPR Legionowo | 19 | 48 582:471 |
| 2. MKS Wieluń | 18 | 39 542:447 |
| **3. AZS AWF Biała Podl.** | **17** | **39 543:450** |
| 4. AZS UW Warszawa | 18 | 35 538:484 |
| 5. Anilana Łódź | 18 | 34 533:481 |
| 6. Jurand Ciechanów | 18 | 33 548:529 |
| 7. Mazur Sierpc | 18 | 20 469:535 |
| 8. Uniwersytet Radom | 18 | 19 444:515 |
| 9. Azoty Puławy II | 18 | 16 458:574 |
| 10. Orlen Wisła II Płock | 19 | 11 528:584 |
| 11. SMS ZPRP Płock | 17 | 3 449:564 |

## Zadecydowały rzuty karne

Piłkarze ręczni Olimpii Biała Podlaska walczyli w Kielcach w 1/16 finału Pucharu ZPRP młodzików. Awans podopiecznych trenerów Łukasza Kandory i Marcina Stefańca do kolejnego etapu rozgrywek był blisko, zadecydowały przegrane rzuty karne z rywalami z Krakowa.

**Olimpia Biała Podlaska – Kusy Kraków 23:23 (12:9), karne: 3:4, Olimpia:** Wysokiński, Zacharuk, Żelazowski – Mitura 6, Polok 6, Semeniuk 3, Bahonko 2, Kobyliński 2, Lewandowski 2, Fiedoruk 1, Kozakiewicz 1.

**Start Konin – Olimpia Biała Podlaska 22:35 (9:14)**, **Olimpia:** Wysokiński, Zacharuk, Żelazowski – Polok 8, Mitura 7, Lewandowski 6, Semeniuk 6, Kobyliński 2, Adamczyk 1, Bahonko 1, Fiedoruk 1, Kozakiewicz 1, Michalczuk 1, Szarubka 1.

FOT. OLIMPIA BIAŁA PODLASKA

**Młodzicy Olimpii mają za sobą wyjazd do Kielc**

**VIVE I Kielce – Olimpia Biała Podlaska 31:27 (22:14), Olimpia:** Zacharuk, Żelazowski – Polok 8, Kobyliński 5, Semeniuk 4, Fiedoruk 3, Lewandowski 3, Mitura 2, Bahonko 1, Kozakiewicz 1, Szarubka.

**W innych meczach:** VIVE I – Start 38:19 (19:6), VIVE I – Kusy 35:24 (17:9), Kusy – Start 38:20 (21:8). **Kolejność:** 1. VIVE – 9 pkt., 2. Kusy – 5 pkt., 3. Olimpia – 4 pkt., 4. Start – 0 pkt. **Awans do 1/8 finału:** VIVE I i Kusy.

eprasa.pl 7f55720833