CZTERNASTKI nie dla wszystkich jednakowe

– STR. 5

TYGODNIK LOKALNY
CZOSNÓW
LEONCIN
NASIELSK
NOWY DWÓR MAZOWIECKI
POMIECHÓWEK
ZAKROCZYM

2,50 zł
W TYM 5% VAT

NR 13
INDEKS 344184
ISSN 1505-4276
30 MARCA 2021

NAJLEPSZY TYGODNIK LOKALNY - OD 27 LAT W TWOIM DOMU!

TYGODNIK NOWODWORSKI info

Cud wydarzył się po raz drugi

Od początku roku pod piły i topory miejskich drwali trafiło kilkadziesiąt dorodnych drzew rozmieszczonych na terenie całego Nowego Dworu Mazowieckiego. Na swoją kolej czekają następne „ofiary", a informacje o wycinkach wzbudzają powszechnie oburzenie i brak zgody mieszkańców na taki stan rzeczy.

CZYTAJ NA STRONIE 6

Kolejne wydanie Tygodnika w ŚRODĘ 7 kwietnia!

W środku
DODATEK TELEWIZYJNY
na cały tydzień!

NOWY DWÓR MAZ./HISTORIA
Czy warto być burmistrzem?
STR.23

POMIECHÓWEK
Przejazd kolejowy będzie zamknięty
STR. 2

LOTNISKO MODLIN
Francuzi chętni na przejęcie lotniska
STR. 3

LEONCIN
STR. 5
Grochalskie piachy - poligon czy miejscowa atrakcja?

NASIELSK
Na żydowskich grobach sadzili drzewa
STR. 23

REKLAMA

WSZYSTKO DO DOMU I OGRODU
GRUPA psb
MRÓWKA
NOWY DWÓR MAZOWIECKI
ul. Leśna 3
22 732 15 15
Budujące pomysły
facebook.com/mrowkandm

PROMOCJA ŚWIĄTECZNA
STYLE OPTIC 1992
Grzegorz Pazyrski
-25%
NA SZKŁA Z POWŁOKĄ AR I FOTOCHROMY
KAUFLAND ul.Morawicza 2a, tel. 22 503 95 99
CH HIT ul. Warszawska 36, tel. 22 732 22 13

USŁUGI KSIĘGOWE
Leganti
KANCELARIA RACHUNKOWA
tel. 798 120 798
www.leganti.com.pl

9 771505 427210 13

eprasa.pl 7f562dd7ea

SŁODKA KRZYŻÓWKA

Drodzy Czytelnicy, w środku znajdziecie krzyżówki, rebusy i zagadki. Wśród Czytelników, którzy rozwiążą co najmniej 3 łamigłówki/zadania rozlosujemy pyszny torcik z Cukierni Duet. Rozwiązania prosimy przysyłać na adres redakcja@nowodworski.info lub zgłosić telefonicznie do najbliższego poniedziałku pod numerem tel. 733-055-002.

Nagrodę za poprawne rozwiązane zadania w poprzednim numerze otrzymuje pan **Ryszard Staniszewski**.

CUKIERNIA Duet
TRADYCYJNE WYROBY CIAST I TORTÓW
Zapraszamy do sklepów firmowych
w Nowym Dworze Mazowieckim
ul. Warszawska 2, tel. 22 775 97 10
ul. Woj. Polskiego 45A paw. 45, tel. 500 409 503
www.cukierniaduet.pl

LEONCIN

Rekordzista miał prawie 4 promile

W ostatni weekend czosnowscy mundurowi zatrzymali dwóch nietrzeźwych kierujących. Każdemu z nich grozi teraz do 2 lat pozbawienia wolności

W piątkowy wieczór dzielnicowy wspólnie z policjantką prewencji zatrzymali do kontroli drogowej Forda, którego kierujący na widok radiowozu gwałtownie skręcił w Nowych Grochalach z drogi publicznej w drogę szutrową. Następnie mężczyzna zatrzymał pojazd, otworzył pospiesznie drzwi i zaczął się oddalać w kierunku zarośli. Dzielnicowy ruszył za nim. Po kilkunastu metrach dogonił mężczyznę i doprowadził do radiowozu.

28-latek tłumaczył, że chciał uniknąć spotkania z policjantami, ponieważ nie posiada uprawnień do kierowania pojazdami mechanicznymi. Po sprawdzeniu w systemie okazało się, że to prawda, a na mężczyznę nałożono mandat karny w wysokości 500 zł.

Nie był to jednak koniec kłopotów mieszkańca gminy Leoncin. Badanie stanu trzeźwości urządzeniem alcosensor wykazało, że 28-latek znajduje się w stanie nietrzeźwości, a w organizmie ma 0,7 promila alkoholu.

Do podobnej sytuacji doszło w niedzielne przedpołudnie na drodze z Nowego Wilkowa do Leoncina. Policjanci z Komisariatu Policji w Czosnowie zatrzymali do kontroli drogowej kierującego Oplem. Pojazd, który prowadził mieszkaniec gminy Wyszogród w ogóle nie trzymał osi jezdni. Wzbudziło to podejrzenia mundurowych, którzy postanowili podjąć interwencję. Niebawem okazało się, że za kierownicą Opla siedzi kompletnie pijany 46-latek.

Tłumaczył mundurowym, że jedzie zatankować pojazd. Mężczyzna ledwo trzymał się na nogach. Przeprowadzone badanie stanu trzeźwości wykazało w jego organizmie blisko 4 promile alkoholu. Dzięki szybkiej reakcji czosnowskich policjantów jazda na „podwójnym gazie" została w porę udaremniona.

Na dodatek kierujący Oplem w ogóle nie posiadał prawa jazdy, ponieważ stracił je już wcześniej za kierowanie w stanie nietrzeźwości. Dodatkowo został więc ukarany mandatem w wysokości 500 zł. Teraz, za prowadzenie pojazdu znajdując się w stanie nietrzeźwości każdemu z mężczyzn grozi kara do 2 lat pozbawienia wolności.

st. asp. Joanna Wielocha

POMIECHÓWEK

Przejazd kolejowy będzie zamknięty

Jak informuje Urząd Gminy w Pomiechówku, od 11 kwietnia przez kilka dni będzie zamknięty przejazd kolejowy. Wytyczone zostaną objazdy dla kierowców

W związku z remontem nawierzchni przejazdu kolejowego w ciągu drogi krajowej nr 62, **przejazd zostanie zamknięty w terminie od 11 kwietnia g. 8:00 do 17 kwietnia g. 17:00.** Doświadczenia minionych lat, kiedy odbywały się remonty pokazują, że będzie to niezwykle trudny czas dla mieszkańców gminy. Urząd Gminy wystosował pismo do Policji z apelem o zwiększoną liczbę kontroli, które pozwolą bezpiecznie przetrwać ten czas kierowcom i mieszkańcom. W tych dniach będą obowiązywać następujące objazdy:

- dla pojazdów powyżej 3,5 tony - objazd drogą krajową 85 i drogą wojewódzką 630, 631, 632 (przez Janówek Pierwszy, Krubin)
- dla pojazdów poniżej 3,5 t - ulicą Nasielską oraz ul. Przytorową.

Urząd apeluje, by szczególnie w poniedziałkowy poranek 12 kwietnia zaplanować wyjazd z domu z uwzględnieniem planowanych utrudnień.

red.

POMIECHÓWEK

Remont świetlicy na Wojska Polskiego

Lada chwila mieszkańcy osiedla przy ul. Wojska Polskiego doczekają się swojej świetlicy - po okresie izolacji będzie to miejsce do spotkań i organizacji przedsięwzięć

Jak możemy przeczytać na stronie internetowej Urzędu Gminy Pomiechówek, budynek o którym pisaliśmy już na naszych łamach, w którym ma powstać świetlica, to obiekt, który został przez gminę wynajęty od Agencji Mienia Wojskowego. Jest on usytuowany na parterze w budynku wielorodzinnym przy ul. Wojska Polskiego 72 w Pomiechówku.

W zakres trwających prac wchodzi: kompleksowy remont pomieszczenia sanitarnego i kuchennego remont ścian i sufitów remont instalacji elektrycznej (wymiana opraw oświetleniowych sufitowych, wymiana wyłączników, gniazd wtyczkowych) zabudowa grzejników wymiana witryn szklanych Prace realizują nasi gminni pracownicy. W kwietniu powinny zakończyć się prac wykończeniowe.

Nadzór nad inwestycją prowadzi Wydział Inwestycji i Zamówień Publicznych Urzędu Gminy Pomiechówek

Red.

„Nie umiera ten, kto trwa w pamięci żywych"

Serdeczne podziękowania Wszystkim,

którzy uczestniczyli w ostatniej drodze

ŚP

Krystyny Borowskiej

składa

mąż Andrzej wraz z Rodziną.

TYGODNIK NOWODWORSKI LAUREAT NAGRODY PRO PUBLICO BONO
IZBA WYDAWCÓW PRASY IWP Stowarzyszenie Gazet Lokalnych

REDAKCJA: Elżbieta Radomska, Andrzej Zawadzki, Marzena Dobraczyńska.
WSPÓŁPRACA: Alfred Kabata, Barbara Malewska, Maja Zakaszewska, Małgorzata Mianowicz, Ewa Gruszka,.
ADRES REDAKCJI: NOWY ADRES REDAKCJI: ul. Rynek 2, 05–120 Legionowo; tel. 22 775 01 36, 691 222 327; e–mail: redakcja@nowodworski.info
BIURO REKLAM: tel. 733 055 002, 22 784 22 22; biuro@nowodworski.info; pon.– pt. 8:00 – 16:00
BIURO OGŁOSZEŃ: VIP–NAWROT – Wiesława Nawrot, ul. Przejazd 5, 05–100 Nowy Dwór Maz., pon – pt w godz. 9–18, sobota w godz. 9–13.
Prenumerata realizowana przez RUCH S.A.: zamówienia na prenumeratę w wersji papierowej i na e–wydania można składać na stronie www.prenumerata.ruch.com.pl. Pytania prosimy kierować na adres e–mail: prenumerata@ruch.com.pl lub kontaktując się z infolinią pod numerem 22 693 70 00, w dni robocze w godzinach 7:00 – 17:00, koszt połączenia wg taryfy operatora.
Druk: Polska Press Łódź.
Wydawca: Agencja TiO, e–mail: agencja@tio.com.pl. Nakład poniżej 15.000 egz.

eprasa.pl 7f562dd7ea

NASZE SPRAWY

CZTERNASTKI nie dla wszystkich jednakowe

Ustawa o czternastej emeryturze weszła właśnie w życie, ale na wypłatę nowego rządowego dodatku finansowego seniorzy będą musieli jeszcze trochę poczekać. Na jaką wysokość czternastek będą mogli liczyć emeryci i renciści?

W czwartek 25 marca, weszła w życie ustawa o czternastej emeryturze, która w lutym została przyjęta przez parlament, a 8 marca podpisał ją prezydent Andrzej Duda. Nie oznacza to, że uprawnieni do otrzymania nowego rządowego dodatku finansowego dostaną go lada dzień. Wysokość czternastej emerytury będzie równa wysokości minimalnej emerytury, czyli **1250,88 zł brutto.** Na rękę seniorzy otrzymają zatem **1066 zł.** Warto jednak podkreślić, że nie wszyscy seniorzy, gdyż w przypadku nowego dodatku obowiązuje próg dochodowy.

- Zgodnie z projektem ustawy pełną czternastą emeryturę, w wysokości minimalnej emerytury, otrzymają emeryci i renciści pobierający świadczenie w wysokości nieprzekraczającej 2900 zł brutto – informowało biuro prasowe resortu.

Ministerstwo zaznaczyło jednak, że w przypadku świadczeniobiorców pobierających świadczenie w wysokości powyżej 2900 zł brutto przewidziano zasadę „złotówka za złotówkę", co oznacza, że „czternastka" będzie zmniejszana o kwotę przekroczenia tej sumy, czyli jeśli ktoś otrzymuje świadczenie w kwocie np. 3500 zł, to otrzyma czternastą emeryturę w wysokości 650,88 zł brutto. Tym samym seniorzy z wyższą emeryturą – na poziomie 4150 zł brutto - na „czternastkę" się nie załapią.

Czternastą emeryturę otrzyma 9,1 mln emerytów i rencistów. Jak się okazuje, zdecydowana większość dostanie świadczenie w pełnej kwocie, będzie to ok. 85% seniorów.

„Czternastka" z opóźnieniem?

Wypłata czternastek rozpocznie się w listopadzie br. i będą one wypłacane również w grudniu (w przypadku świadczeń i zasiłków przedemerytalnych) i styczniu 2022 r. (w przypadku okresowo co kwartał wypłacanych świadczeń z ubezpieczenia społecznego rolników).

Czternasta emerytura trafi do większości seniorów pod koniec roku. Wcześniej jednak, bo już w kwietniu otrzymają oni trzynastą emeryturę. Dodatek ten w odróżnieniu od „czternastki" przysługuje wszystkim emerytom i rencistom bez względu na wysokość pobieranego świadczenia.

Prezentujemy tabelę, zgodnie z którą przedstawiona jest wysokość świadczenia w zależności od wysokości emerytury czy renty. **Red.**

Wysokość "czternastek"

Miesięczna wysokość emerytury lub renty brutto	Wysokość "czternastki" brutto	Wysokość "czternastki" netto
2900	1250,88	1022,30
2950	1200,88	981,88
3000	1150,88	940,50
3050	1100,88	900,13
3100	1050,88	858,75
3150	1000,88	818,38
3200	950,88	777
3250	900,88	736,63
3300	850,88	695,25
3350	800,88	654,88
3400	750,88	613,50
3450	700,88	573,13
3500	650,88	531,75
3550	600,88	491,38
3600	550,88	450
3650	500,88	409,63
3700	450,88	368,25
3750	400,88	327,88
3800	350,88	286,50
3850	300,88	246,13
3900	250,88	204,75
3950	200,88	164,38
4000	150,88	123
4050	100,88	99,63
4100	50,88	50,25

Źródło: businessinsider.com.pl

LOTNISKO WARSZAWA/MODLIN

Francuzi chętni na przejęcie lotniska

O tym, że rząd nie jest chętny wspomagać lotnisko w Modlinie, a swoją uwagę kieruje na Centralny Port Komunikacyjny i lotnisko w Radomiu, wiadomo nie od dziś. Pojawiło się jednak światło w tunelu pod postacią francuskiej firmy Egis Airports Network, która jest chętna przejąć większościowe udziały portu

Jak poinformował w mediach społecznościowych burmistrz Nowego Dworu Maz., Jacek Kowalski, spotkał się on z Zarządem francuskiej firmy Egis Airports Network. Rozmowa dotyczyła propozycji przejęcia części udziałów Warsaw Modlin Airport przez firmę Egis.

W czasie rozmowy Dyrektor ds. rozwoju lotnisk firmy Egis p. Anthony Martin podkreślał ogromne możliwości rozwoju społeczno – gospodarczego naszego miasta, doskonałe skomunikowanie i bliskość stolicy. W jego opinii nasze lotnisko ma ogromny potencjał rozwojowy, a co za tym idzie szanse na znaczne zwiększenie ruchu lotniczego.

Samorząd województwa mazowieckiego, który również jest udziałowcem, wyraził już zgodę na obecność w niej prywatnego inwestora. Taką zgodę muszą wyrazić wszyscy wspólnicy. Co ciekawe Grupa Egis zarządza 17 średniej wielkości lotniskami na świecie.

- Jeśli rozmowy zostaną sfinalizowane port lotniczy Warszawa – Modlin będzie pierwszym w Polsce lotniskiem z udziałem zagranicznego partnera z ogromnym doświadczeniem branżowym. Głęboko wierzę, że decyzje w tej sprawie zostaną podjęte bez zbędnej zwłoki, a nasze lotnisko będzie miało możliwość dalszego rozwoju - poinformował burmistrz.

Co oznacza to dla lotniska?

Mija właśnie rok, od momentu kiedy krajowe, ale również i światowe lotniska dostają mocno po kieszeni. Przedłużająca się pandemia nie pozostawia portom lotniczym wielkiego manewru działania. Coraz częściej pojawiają się pomysły przekazania części udziałów zagranicznym inwestorom. Taka możliwość pojawiła się również w Modlinie. Egis chciałby na starcie zainwestować w lotnisko 10 mln euro, rozbudowując za te pieniądze terminal i zwiększając liczbę miejsc postojowych dla samolotów. Inwestor chciałby też odkupić 24% udziałów i docelowo przejąć zarządzanie portem. Jednym z problemów naszego lotniska jest to, że ma on wielu udziałowców, w tym spółkę Państwowe Porty Lotnicze, które za wszelką cenę próbują udowodnić, że lepiej inwestować w hulające powietrze w Radomiu, niż w obsługujące 3 miliony pasażerów rocznie lotnisko, będące pod tym względem na 6. miejscu w Polsce.

Na wejście francuzów musi zgodzić się większość udziałowców. Czy PPL, który jest głównym graczem wyrazi na to zgodę? **EG**

NOWY DWÓR MAZOWIECKI

Wielkanoc to czas otuchy i nadziei,
czas odradzania się wiary w siłę Chrystusa
i drugiego człowieka.
Z tej okazji składamy najserdeczniejsze
życzenia: zdrowia, radości, odpoczynku przy
rodzinnym stole, mnóstwa wiosennego
optymizmu oraz pomyślności w życiu
prywatnym i zawodowym.
Niech świąteczny czas wprowadzi
do Państwa życia spokój i harmonię,
a w Waszych domach niech zagości
prawdziwie rodzinna atmosfera
pełna ciepła i miłości.
Życzymy by Święta Wielkanocne były dla
Was źródłem nadziei na dobrą przyszłość.

Krzysztof Bisialski
Przewodniczący
Rady Miejskiej

Jacek Kowalski
Burmistrz
Nowego Dworu Mazowieckiego

OGŁOSZENIE

RADNY SEJMIKU
WOJEWÓDZTWA MAZOWIECKIEGO
STEFAN
TRACZYK
zapraszam na swoje dyżury
- w sprawie umówienia terminu i miejsca spotkania proszę o kontakt telefonicznie lub mailowo
stefan.traczyk@mazovia.pl
tel. 692 216 532

eprasa.pl 7f562dd7ea

MAZOWIECKA KRONIKA KRYMINALNA

22 marca

LEGIONOWO. ARESZTY ZA USIŁOWANIE ROZBOJU

Sąd Rejonowy w Legionowie zastosował środek zapobiegawczy wobec dwóch mężczyzn podejrzanych o usiłowanie rozboju. Do zdarzenia doszło w jednym z parków w Legionowie. Zatrzymani mężczyźni żądali od pokrzywdzonych pieniędzy, kiedy ci odmówili doszło do użycia siły fizycznej w postaci kopnięć i uderzeń. Jednak zachowanie pokrzywdzonych oraz widok patrolu straży miejskiej wystraszyła napastników, którzy zbiegli z miejsca zdarzenia. Przestępstwo rozboju zagrożone jest kara do 12 lat pozbawienia wolności

Do zdarzenia doszło w połowie listopada minionego roku. Na jeden z ulic w Legionowie dwóch mężczyzn uderzając i kopiąc pokrzywdzonych zażądało od nich pieniędzy. Jednak dzięki zdecydowanej postawie trzech pokrzywdzonych oraz reakcji strażników miejskich nie osiągnęli zamierzonego czynu.

Kilka minut po zdarzeniu jeden z napastników został ujęty przez strażników. Przybyli na miejsce policjanci ustalili, iż jest to 21–letni mieszkaniec powiatu legionowskiego. Mężczyzna trafił do policyjnej celi. Badanie alkomatem wykazało w jego organizmie 1,5 promila alkoholu.

Prowadzone przez policjantów i prokuratora czynności doprowadziły do przedstawienie mężczyźnie zarzutu usiłowania rozboju. Decyzją Sadu rejonowego w Legionowie 21-latek trafił na trzy miesiące do aresztu.

Śledczy jednak na tym nie zakończyli sprawy. Dalej, pod nadzorem prokuratury, prowadzili szereg czynności operacyjnych mających na celu zatrzymanie drugiego z napastników. Na początku marca br. drugi z agresorów został zatrzymany. Był to również 21-latek z powiatu legionowskiego. Mężczyzna w prokuraturze również usłyszał zarzut usiłowani rozboju. Sąd, także w jego przypadku zastosował środek zapobiegawczy w postaci tymczasowego aresztowania.

Przestępstwo rozboju zagrożone jest kara do 12 lat pozbawienia wolności.

NOWY DWÓR MAZ. DZIELNICOWI ZATRZYMALI NIETRZEŹWEGO Z ZAKAZEM

Za jazdę w stanie nietrzeźwości oraz niestosowanie się do zakazu prowadzenia pojazdów odpowie 28-letni obywatel Ukrainy. W niedzielny poranek został on zatrzymany przez nowodworskich dzielnicowych. Grozi mu kara do 5 lat więzienia.

21 marca 2021 r. przed godz. 10:00 dzielnicowi z Komendy Powiatowej Policji w Nowym Dworze Mazowieckim, na ul. Okunin podjęli kontrolę drogową osobowego opla. Od początku podejrzewali, że kierujący nim mężczyzna może być pijany. Po rozpoczęciu interwencji mundurowi wyczuli od niego silną woń alkoholu.

Siedzący za kierownicą 28-latek próbował najpierw wmówić funkcjonariuszom, że posiada prawo jazdy, tylko zostawił je w domu. Okazało się to nieprawdą. Po sprawdzeniu w systemie wyszło na jaw, że obywatel Ukrainy ma sądowy zakaz prowadzenia pojazdów mechanicznych, wydany przez grójecki sąd i obowiązujący do października 2024 roku.

Przeprowadzone przez policjantów badanie stanu trzeźwości 28-latka wykazało, że jest on pijany. W wydychanym powietrzu miał blisko 2 promile alkoholu. Mundurowi zatrzymali mężczyznę, który noc spędził w policyjnej celi.

Po wytrzeźwieniu usłyszy zarzut niestosowania się do orzeczonego przez sąd zakazu prowadzenia pojazdów jak również zarzut kierowania pojazdem mechanicznym, znajdując się w stanie nietrzeźwości. Za te przestępstwa kodeks karny przewiduje do 5 lat pozbawienia wolności.

CZOSNÓW. REKORDZISTA MIAŁ PRAWIE 4 PROMILE- ZATRZYMALI ICH POLICJANCI

W ostatni weekend czosnowscy mundurowi zatrzymali dwóch nietrzeźwych kierujących. Każdemu z nich grozi teraz do 2 lat pozbawienia wolności.

W piątkowy wieczór dzielnicowy wspólnie z policjantką prewencji zatrzymali do kontroli drogowej forda, którego kierujący na widok radiowozu gwałtownie skręcił w Nowych Grochalach z drogi publicznej w drogę szutrową. Następnie mężczyzna zatrzymał pojazd, otworzył pospiesznie drzwi i zaczął się oddalać w kierunku zarośli. Dzielnicowy ruszył za nim. Po kilkunastu metrach dogonił mężczyznę i doprowadził do radiowozu.

28-latek tłumaczył, że chciał uniknąć spotkania z policjantami, ponieważ nie posiada uprawnień do kierowania pojazdami mechanicznymi. Po sprawdzeniu w systemie okazało się, że to prawda, a na mężczyznę nałożono mandat karny w wysokości 500 zł.

Nie był to jednak koniec kłopotów mieszkańca gminy Leoncin. Badanie stanu trzeźwości urządzeniem alcosensor wykazało, że 28-latek znajduje się w stanie nietrzeźwości, a w organizmie ma 0,7 promila alkoholu.

Do podobnej sytuacji doszło w niedzielne przedpołudnie na drodze z Nowego Wilkowa do Leoncina. Policjanci z Komisariatu Policji w Czosnowie zatrzymali do kontroli drogowej kierującego oplem. Pojazd, który prowadził mieszkaniec gminy Wyszogród w ogóle nie trzymał osi jezdni. Wzbudziło to podejrzenia mundurowych, którzy postanowili podjąć interwencję. Niebawem okazało się, że za kierownicą opla siedzi kompletnie pijany 46- latek.

Tłumaczył mundurowym, że jedzie zatankować pojazd. Mężczyzna ledwo trzymał się na nogach. Przeprowadzone badanie stanu trzeźwości wykazało w jego organizmie blisko 4 promile alkoholu. Dzięki szybkiej reakcji czosnowskich policjantów jazda na „podwójnym gazie" została w porę udaremniona.

Na dodatek kierujący oplem w ogóle nie posiadał prawa jazdy, ponieważ stracił je już wcześniej za kierowanie w stanie nietrzeźwości. Dodatkowo został więc ukarany mandatem w wysokości 500 zł.

Teraz, za prowadzenie pojazdu znajdując się w stanie nietrzeźwości każdemu z mężczyzn grozi kara do 2 lat pozbawienia wolności

23 marca

LEGIONOWO. ZARZUTY ZA KRADZIEŻ Z WŁAMANIEM NA RACHUNEK BANKOWY

Kryminalni z legionowskiej komendy zatrzymali dwóch mężczyzn, którzy zrobili zakupy skradzioną wcześniej kartą płatniczą. Mężczyźni usłyszeli zarzuty dokonania kradzieży z włamaniem na rachunek bankowy. Grozi mi do 10 lat pozbawienia wolności.

Zdjęcie przedstawia zatrzymanego mężczyznę oraz policjanta po cywilnemu, który na przedramieniu ma założoną opaskę z napisem

Kilka dni temu do komendy w Legionowie zgłosił się mężczyzna i zawiadomił, że w nieznanych mu okolicznościach utracił kartę płatniczą. Jednocześnie na jego koncie bankowym zarejestrowano dziesięć płatności kartą, których on nie dokonał. Transakcje opiewały na łączną kwotę blisko 500 złotych i dokonane został poprzez zbliżenie karty do terminali płatniczych bez wpisania numeru pin.

Policjanci sprawdzili wszystkie okoliczności związane z kradzieżą karty i miejsca, w których wykorzystano ją do późniejszych zakupów. Funkcjonariusze, analizując zdobyte informacje, bardzo szybko ustalili, że transakcji płatniczych dokonali dwaj mieszkańcy powiatu legionowskiego.

Śledczy zebrali materiał dowodowy potwierdzający ich podejrzenia i zatrzymali 42 i 47-latka. Mężczyźni już usłyszeli zarzuty. Za popełnione przestępstwo kodeks karny przewiduje karę do 10 lat pozbawienia wolności.

POMIECHÓWEK. KIEROWCA BEZ UPRAWNIEŃ, A PASAŻER POSZUKIWANY

Policjanci z Pomiechówka zatrzymali do kontroli kierowcę forda, który jak się okazało nie posiadał uprawnień do kierowania. Pasażer natomiast okazał się być poszukiwany.

W ubiegłym tygodniu pomiechowscy funkcjonariusze na ul. Wojska Polskiego podjęli kontrolę drogową wobec kierującego fordem. W wyniku sprawdzenia w bazie danych okazało się, że mężczyzna nie posiada uprawnień do kierowania pojazdami, ponieważ stracił je kilka lat wcześniej, ze względu na kierowanie pod wpływem alkoholu. Zgodnie z taryfikatorem funkcjonariusze ukarali mężczyznę mandatem karnym w wysokości 500 zł.

Zainteresowanie prowadzących czynności policjantów wzbudziło też nerwowe zachowanie pasażera. Jak się chwilę później okazało 29-latek był poszukiwany przez jedną z krajowych prokuratur, celem ustalenia miejsca pobytu do celów prawnych.

25 marca

#SZCZEPIMYSIĘ - RUSZYŁA AKCJA SZCZEPIEŃ POLICJANTÓW GARNIZONU MAZOWIECKIEGO

W czwartek rozpoczęły się szczepienia policjantów garnizonu mazowieckiego. Na Mazowszu wyznaczono 27 punktów szczepień dla funkcjonariuszy. Jako pierwsi dawki szczepionek przyjęli policjanci z „pierwszej linii", którzy najczęściej mają bezpośredni kontakt z osobami, które mogą być zakażone. Policjanci będą szczepieni w takim czasie, który nie będzie kolidował z powszechnym programem szczepień.

Wczoraj rozpoczęła się ogólnopolska akcja szczepień kolejnej grupy osób w Polsce - służb podległych Ministerstwu Spraw Wewnętrznych i Administracji. W skład grupy 1C wchodzi: Policja, Państwowa Straż Pożarna, Ochotnicza Straż Pożarna, Straż Graniczna, Izba Celno-Skarbowa, Straż Miejska, Straż Ochrony Kolei i Inspekcja Transportu Drogowego.

Dzisiaj szczepienia mundurowych ruszyły na Mazowszu. Aby odciążyć medyków szczepiących również inne grupy obywateli, mundurowi będą przyjmowali m.in. w weekendy.

Szacuje się, że akcja podania pierwszej dawki szczepionki policjantom powinna zakończyć się w maju. Policjanci w codziennej służbie spotykaja się z osobami zakażonymi na koronawirusa. Bardzo często muszą podejmować interwencje w stosunku do osób, które miały przebywać w izolacji, jak to miało np. miejsce w Ostrowi Mazowieckiej - https://mazowiecka.policja.gov.pl/ra/dzialania-policji/aktualnosci/52597,Opuscil-oddzial-covidowy-odnalezli-go-ostrowscy-policjanci.html

29 marca

LEGIONOWO. POSZUKIWANY ZA KRADZIEŻ W DOMU POSIADAŁ ZNACZNĄ ILOŚCI NARKOTYKÓW

Kryminalni zatrzymali kobietę i dwóch mężczyzn podejrzanych o kradzież zabawek, do której doszło pod koniec stycznia br., w jednym ze sklepów w Legionowie. Całe trójka usłyszała już zarzuty kradzieży. Dodatkowa jeden z mężczyzn odpowie również przed sądem za posiadanie oraz przygotowanie do wprowadzenia do obrotu znacznej ilości środków odurzających. Decyzją prokuratora mężczyzna trafił pod dozór policyjny.

Pod koniec stycznia br. do komendy wpłynęło zawiadomienie dotyczące kradzieży zabawek z jednego ze sklepów na terenie Legionowa. Jak wynikało z zawiadomienia oraz co potwierdził zapis z monitoringu, kradzieży dokonały trzy osoby. Pokrzywdzony starty oszacował na kwotę ponad 2 000 złotych.

Sprawą zajęli się kryminalni z Legionowa. Analiza zapisu z monitoringu, dobre rozpoznanie środowiska przestępczego oraz upór policjantów doprowadziły do zatrzymania całej trójki. Pierwsza, na początku lutego zatrzymana została 26-letnia kobieta. W trzeciej dekadzie marca policjanci zatrzymali dwóch mężczyzn, 27 i 35-latka.

Ponadto, w trakcie zatrzymania 27-latka, kryminalni w jego mieszkaniu na terenie Warszawy ujawnili i zabezpieczyli wagę elektroniczną oraz 57 gramów białego proszku. Badanie narkotesterem potwierdziło, iż jest to mefedron.

Za popełnione przestępstwa cała trójka odpowie przed sądem. 26-letnia kobieta i 35-letni mężczyzna odpowiedzą za kradzież. 27-latek poza zarzutem kradzieży usłyszał także zarzut posiadanie oraz przygotowanie do wprowadzenia do obrotu znacznej ilości środków odurzających. Decyzją prokuratora mężczyzna trafił pod dozór policyjny.

KPP Legionowo,
KPP Nowy Dwór Maz., KPP Pułtusk

eprasa.pl 7f562dd7ea

LEONCIN. Hałasy na „Saharze"

Grochalskie Piachy – poligon czy miejscowa atrakcja?

Fascynuje turystów i poszukiwaczy przygód, dla wielu stanowi nie lada atrakcję – teren zwany „Grochalskie Piachy" lub „Sahara", to 100-hektarowy obszar leżący na terenie Kampinoskiego Parku Narodowego – przestrzeń użytkowana również przez wojsko jako poligon wojskowy – czy dla okolicznych mieszkańców jest to atrakcja czy wręcz utrapienie?

Sprawą zainteresowaliśmy się pod koniec 2020 roku, kiedy to w mediach społecznościowych rozgorzała dyskusja na temat nocnych wybuchów na poligonie. Długo czekaliśmy na kontakt z rzecznikiem prasowym 2. Mazowieckiego Pułku Saperów ppor. Aleksandrą Śliwą, ale odpowiedź na nasze pytania przyszła w końcu mailem. Pytaliśmy o pory wybuchów na tym terenie, przede wszystkim dlaczego niekiedy ćwiczenia odbywają się w nocy? Do definicji określenia „poligon" - otrzymaliśmy link do Wikipedii... Co ciekawe w spisie poligonów na Wikipedii ten poligon do tej pory nie jest ujęty. W odpowiedzi dalej czytamy:

„Jako wojska inżynieryjne, w głównej mierze saperzy, pracujemy z materiałem wybuchowym tylko w dzień. Wybuch takiego materiału wywołuje drgania, w określonym promieniu, w zależności od gramatury, jak również emisję dźwięku. Dbając o bezpieczeństwo podczas pracy z materiałem wybuchowym, czy to w czasie szkoleń czy interwencji patroli saperskich, nie dopuszczamy do detonacji po zmierzchu" - odpowiada pani rzecznik.

Kto więc hałasuje w nocy?

Z relacji mieszkańców wynika co innego, bowiem częstotliwość wybuchów w ostatnim czasie wzrosła. Dlaczego? Otóż jak czytamy w odpowiedzi: *„Przedmiotowy ośrodek szkolenia, owszem, znajduje się pod jurysdykcją 2. Pułku Saperów, co nie oznacza, że tylko żołnierze 2psap z niego korzystają. Jest on udostępniany również żołnierzom Żandarmerii Wojskowej, funkcjonariuszom Policji, czy żołnierzom Wojsk Obrony Terytorialnej. Ci ostatni natomiast szkolą się tylko w weekendy, co wiąże się z intensywnością szkolenia w krótkim czasie"* – czytamy dalej w odpowiedzi od pani rzecznik prasowej 2psap ppor. Aleksandry Śliwy.

Było blisko do porozumienia...

Od czerwca 2015 roku mieszkaniec Starych Grochali prowadził korespondencję z Dyrekcją Kampinoskiego Parku Narodowego, Starostą Nowodworskim, Regionalną Dyrekcją Ochrony Środowiska w Warszawie, Mazowieckim Inspektorem Ochrony Środowiska, Gminą Leoncin prosząc o interwencję w sprawie uciążliwości akustycznej powodowanych działaniami minersko-pirotechnicznymi. 30 stycznia 2019 roku, czyli po czerech latach, Regionalny Dyrektor Ochrony Środowiska w Warszawie postępowanie umorzył. W decyzji przeczytać można, że zwracano się do Dowódcy Jednostki Wojskowej nr 2189 o ustosunkowanie się do tej skargi. Dowódca odpowiedział, że są to wydarzenia doraźne i związane z bezpieczeństwem publicznym, a reguluje to Zarządzenie Wojewody Mazowieckiego. Jednocześnie wskazano, że dopuszczalny poziom hałasów został przekroczony – były robione pomiary, a miejsce działań minersko-pirotechnicznych zostanie oddalone od linii zabudowy!

Lata mijają, a częstotliwość wybuchów rośnie

Mieszkaniec, który skarżył się na hałasy już nie mieszka na terenie gminy Leoncin, musiał się wyprowadzić. W udostępnionej nam korespondencji można przeczytać: *„Dowództwo jednostki Wojskowej nr 2189 zadeklarowało zwrócić szczególną uwagę na rygorystyczne przestrzeganie zasad dotyczących prowadzenia szkoleń z wykorzystaniem wagomiaru, mając na uwadze przestrzeganie przepisów środowiska, a przede wszystkim dobro i bezpieczeństwo mieszkańców powiatu. Poinformowało również o zaistniałej sytuacji Dowódcę 2. Pułku Inżynieryjnego, koordynującego pracę patroli saperskich, by zaktualizować dotychczas realizowane działania pod kątem uciążliwości"* - koniec cytatu. W 2021 roku szansa na ciche weekendy w Starych Grochalach zmalała, wszak szkolących się na tym terenie przybywa.

„Sahara" jest coraz bujniej porośnięta iglakami. Kręcony tu był m.in. film „W pustyni i w puszczy" Fot. archiwum

„Grochalskie piachy" - nie dla spacerowiczów!

Niestety, nieważne są manewry na poligonie czy ich nie ma, wstęp na teren tzw. „Sahary" jest zabroniony.

- *Rejony administracyjnie wyznaczone jako ośrodki poligonowe są zamknięte dla osób cywilnych, jeśli odbywają się tam wycieczki są one wykonywane nielegalnie. Ośrodki nie są ogrodzone, natomiast na granicach administracyjnych widoczne są tabliczki ostrzegawcze, informujące o zakazie wstępu na teren wojskowy. Rejon dla grup zorganizowanych, m.in. agencji filmowych, udostępniany jest w porozumieniu z Dowódcą 2psap oraz za zgodą Rejonowego Zarządu Infrastruktury* - zdecydowana odpowiedź p. ppor. A. Śliwy rozwiewa wątpliwości.

Nikt z mieszkańców nie żąda wyniesienia się wojska i rozumie jego obecność i potrzebę ćwiczeń. Za swoje domy zapłacili niemało, a powiedzenie, że wiedzieli o obecności poligonu jest krzywdzące. W pobliżu jest miejsce na następne osiedle. Czy developer będzie informował o bliskości terenu użytkowanego przez wojsko? Raczej wątpliwe.

Przypomnijmy, że Grochalskie Piachy są położone na obszarze obejmującym jeden z najlepiej zachowanych kompleksów wydm śródlądowych w Europie – tarasie wydmowym. Mają one już ok 10 tys. lat i nawet 30m wysokości. Jest to w tej chwili ostatnia z „pustyń" w rejonie Puszczy Kampinoskiej – jeszcze w latach 50. ubiegłego wieku było ich znacznie więcej. Ich powstawanie było efektem rabunkowej gospodarki leśnej prowadzonej w puszczy od końca XIX wieku – w miejscu wyciętych połaci lasu szybko odsłaniało się piaszczyste podłoże i całe hektary zamieniały się w „pustynie" w bardzo szybkim tempie.

Na terenie Grochalskich Piachów kręcono sceny do takich filmów jak: „W pustyni i w puszczy", czy „Operacji Samum".

Marzena Dobraczyńska

eprasa.pl 7f562dd7ea

NOWY DWÓR MAZOWIECKI

O czym szumią drzewa na ul. Nałęcza

Od początku roku pod piły i topory miejskich drwali trafiło kilkadziesiąt dorodnych drzew rozmieszczonych na terenie całego Nowego Dworu Mazowieckiego. Na swoją kolej czekają następne „ofiary", a informacje o wycinkach wzbudzają powszechnie oburzenie i brak zgody mieszkańców na taki stan rzeczy

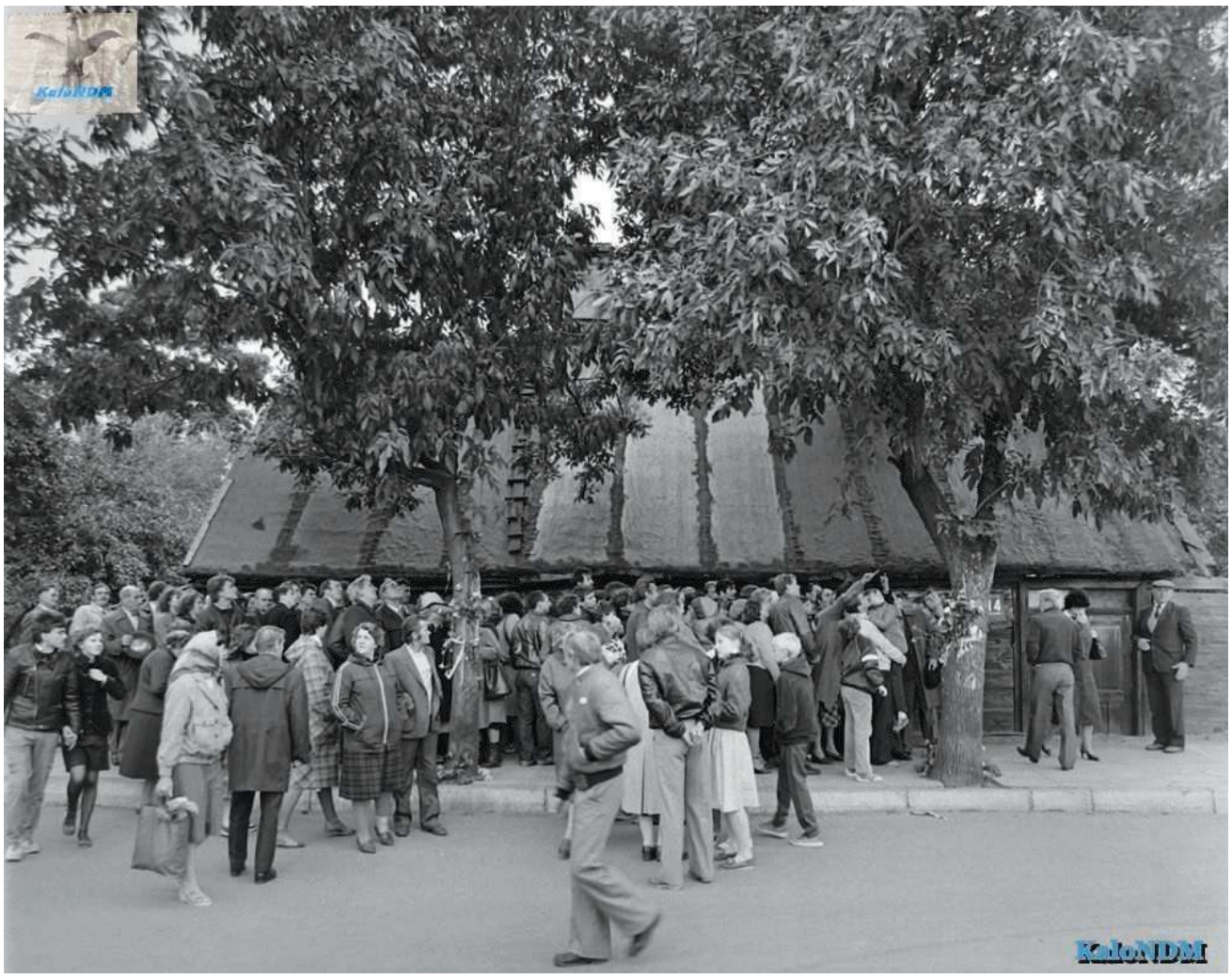

Rok 1985. Tłumy pod cudownym drzewem

Źródło: Kalo NDM, foto. Bogumił H Hordecki

Swoje niezadowolenie mieszkańcy manifestują głównie poprzez media społecznościowe. *„Nasze miasto zmaga się ze smogiem, każde usunięcie drzewa to wielka strata. Nie pozwólmy na robienie betonowej pustyni"* – to wpis jednego z internautów.

W ostatnim czasie drwale powalili prawie stuletnie drzewa na działce przeznaczonej pod budowę nowego osiedla przy ul. Paderewskiego (na tyłach drewnianej willi). Przy Szkole Podstawowej nr 5 od strony ul. Kusocińskiego również w pień wycięto wieloletnie topole, a już w kolejce czekają drzewa przy ul. Wojska Polskiego na odcinku od stacji BP w kierunku ul. Długiej. W Modlinie Twierdzy też drzewostan znacznie się przerzedził. Z wykazu do którego dotarła nasza redakcja wynika, że w latach 2018-2020 na terenie Nowego Dworu Maz. zostało wyciętych 188 drzew (głównie topole, lipy, klon-jawor, akacje i świerki).

Prawdziwie zelektryzowała mieszkańców informacja, którą umieszczono na drzewach wzdłuż ul. Nałęcza (od ul. Modlińskiej w stronę torów kolejowych). Zostały wywieszone kartki z zakazem parkowania z powodu wycinki drzew. Bardzo szybko w internecie powstała inicjatywa broniąca starych drzew. Na apel o podpisanie petycji w tej sprawie, zaledwie w ciągu kilku godzin odpowiedziało ponad 200 osób. Petycja wraz zapytaniem za sprawą jednego z naszych czytelników trafiła do Urzędu Miejskiego. Jak się dowiedzieliśmy urzędnicy tłumaczą, że wywieszenie ogłoszeń o wycince miało zmobilizować mieszkańców do usunięcia pojazdów. *„Drzewa rosnące w pasie drogi przy ul. Nałęcza nie były wskazane do usunięcia. Zostały wskazane do zabiegów pielęgnacyjnych, ze względu na to iż konary drzew wchodziły w budynek. Ze względu na pojawiające się incydenty opadających konarów na parkujące samochody w pobliżu lub pod drzewami miasto co jakiś czas przeprowadza zabiegi pielęgnacyjne takich drzew. Wykonawca prac nauczony doświadczeniem braku reakcji mieszkańców na informacje planowanej pielęgnacji drzew umieścił kartkę z informacją o wycince, ponieważ taki komunikat skłania posiadaczy aut do zabrania ich z miejsca wykonywania prac"* – wyjaśnia pracownik Wydziału Gospodarki Komunalnej Urzędu Miasta w odpowiedzi na zapytanie czytelnika. To znacząco zmienia postać rzeczy, szkoda tylko, że tak ważne kwestie, budzące społeczne kontrowersje nie są przekazywane do publicznej wiadomości w sposób precyzyjny.

O czym szumią drzewa?

Warto jest wsłuchać się w szum drzew na ul. Nałęcza, bo mogą opowiedzieć bardzo ciekawą historię i przenieść nas w połowę lat `80-tych ubiegłego stulecia, kiedy się wydarzyła. To była wiosna 1985 roku, kiedy ulica nosiła nazwę Polskiej Zjednoczonej Partii Robotniczej. Na jednym z drzew, na wysokości budynku z nr 14 w miejscu po podcięciu konaru utworzył się kształt do złudzenia przypominający wizerunek Matki Boskiej. Całe zdarzenie szybko zostało okrzyknięte „cudem", a pod cudowne drzewo zaczęli ściągać pielgrzymi nie tylko z powiatu, ale i z dalekich krańców Polski. Wierni szybko utworzyli prowizoryczny ołtarz, przynosząc świece i naręcza kwiatów. Pod drzewem modlono się, śpiewano pieśni kościelne, a nawet przywożono osoby kalekie i chore w nadziei na cud uzdrowienia. Sceptyczny stosunek do całego zdarzenia miał ówczesny proboszcz parafii Michała Archanioła ks. Czesław Żyła, który przekonywał wiernych, że wizerunek to czysty przypadek. Nie ostudziło to jednak wiary parafian i pielgrzymów. Niektórzy głosili, że na kolejnych drzewach byli w stanie dostrzec postaci innych świętych. Cała historia miała w sobie klimat mistycyzmu i ukazywała żarliwość wiary mieszkańców. Podobno służby bezpieczeństwa pod osłoną nocy starały się uprzątać przyniesione przez wiernych dewocjonalia i ozdoby. Teraz o „cudzie" przypominają jedynie stare zdjęcia i pamięć mieszkańców, która jest wciąż żywa.

-W 1985 roku miałem 14 lat, ale pamiętam dokładnie jak szybko rozniosła się wieść po mieście, że na ul. PZPR-u zdarzył się cud. Matka Boska ukazała się na drzewie i nawet niektórzy widzieli jak ciekły jej łzy nadziei, co miało zwiastować, że koniec partii już bliski. Mama kazała się nam odświętnie ubrać i chodziliśmy pod drzewo modlić się. Szybko się urywałem wraz z kolegami, ale takich tłumów w Nowym Dworze nie widziałem nigdy wcześniej i później – wspomina pan Jacek, rodowity nowodworzanin.

Historia cudownego drzewa na dobre zakończyła się w lipcu 2013 roku, kiedy zostało ścięte i w tej chwili mało kto pamięta lub wie, gdzie dokładnie rosło.

Był las, nie było nas, nie będzie nas, będzie las i oby ta prawda, mówiąca, że życie ludzkie przemija, a świat przyrody jest stały, niezmienny, pozostała nienaruszona działaniami krótkowzrocznych ludzi.

MM

Takie ogłoszenia zawisły na drzewach

Rok 2013. Wycinka drzew przy ul. Nałęcza

Foto: Sławomir Kaliciński

Rok 1985. Drzewo z wizerunkiem Matki Boskiej

Źródło: Kalo NDM, foto. Bogumił Hordecki

eprasa.pl 7f562dd7ea

Poncjusz Piłat – wielka zagadka starożytności

Poncjusz Piłat odegrał bardzo ważną rolę w historii chrześcijaństwa. Życie rzymskiego namiestnika to jednak nie tylko proces Jezusa, ale także szereg innych wydarzeń oraz wiele znaków zapytania. Kim była ta kontrowersyjna postać, którą jedni uważają za winną śmierci Nauczyciela z Nazaretu, a inni czczą jako świętego?

Nie ulega wątpliwości, że Poncjusz Piłat wywołuje skrajne emocje w środowiskach religijnych i naukowych. Przez wieki był także obiektem inspiracji literackich – można tu wymienić chociażby powieść Michaiła Bułhakowa Mistrz i Małgorzata, gdzie jeden z rozdziałów jest poświęcony Rzymianinowi, lub książkę Elisabeth Dored zatytułowaną Piłat i Nazarejczyk. Warto więc przyjrzeć się nieco bliżej jego historii, by móc lepiej ocenić tę jedną z najbardziej fascynujących osób z epoki starożytnej.

Zgłębienie informacji o życiu rzymskiego administratora Judei jest prawdziwym wyzwaniem. Dlaczego? Otóż, tak naprawdę, przy dzisiejszym stanie wiedzy stworzenie biografii Piłata jest zadaniem niewykonalnym. Dostępne źródła antyczne opowiadają jedynie o dziesięcioletnim okresie sprawowania przez niego urzędu namiestnika. Co za tym idzie, wokół osoby Piłata narosło sporo legend. Według jednej z nich miał on pochodzić z dawnego samnickiego plemienia Pontii, które dzielnie stawiało opór Rzymianom w trakcie podporządkowywania sobie Półwyspu Apenińskiego. Dzięki pozycji ojca szybko zrobił typową dla ekwity karierę wojskową, a protektorat pretoriańskiego prefekta Sejana umożliwił mu objęcie urzędu w Judei. Inna tradycja głosiła, że Poncjusz Piłat urodził się w Hiszpanii jako syn zasłużonego weterana wojennego. Wyruszył jako młodzieniec do Rzymu i dzięki niezwykłemu szczęściu uzyskał względy u cesarza Tyberiusza. Ten pozwolił mu na ślub z Klaudią Prokulą, a w dniu ceremonii rozkazał niezwłocznie udać się do Judei w charakterze cesarskiego administratora. Trudno powiedzieć, jak było naprawdę. Jedno jest pewne – w 26 roku n.e. Piłat objął stanowisko namiestnika w żydowskiej prowincji imperium.

Ecce homo! (aut. Antonio Ciseri, 1871, domena publiczna)

Poncjusz Piłat: prokurator czy prefekt?

Z historycznego punktu widzenia kwestia tytulatury rzymskiego zarządcy jest sprawą niezwykle istotną. Zajmowane stanowisko informowało o tym, jakie kompetencje posiadał dany urzędnik. Przez lata wśród historyków panowało przekonanie, że Piłat sprawował funkcję prokuratora, a więc namiestnika wyższego szczebla z większymi uprawnieniami administracyjnymi i sądowniczymi. Pogląd ten opierano głównie na pismach zromanizowanego Żyda Józefa Flawiusza oraz na wzmiance u rzymskiego historyka Tacyta.

Kamień Piłata znaleziony w Cezarei Nadmorskiej (domena publiczna)

Jednak przesądzające sprawę nomenklatury zdaje się być znalezisko grupy włoskich archeologów z Instytutu Lombardzkiego pod kierownictwem Antonio Frovy. W 1961 roku ekspedycja pracowała przy wykopaliskach starożytnego amfiteatru Heroda, znajdującego się ongiś w Cezarei Nadmorskiej. Pracownicy przez przypadek odkryli blok wapienny, na którym zamieszczona była łacińska inskrypcja z dedykacjami Poncjusza Piłata (tzw. Kamień Piłata). Napis informował o fundacji świątyni bądź jakiejś innej budowli ku czci cesarza Tyberiusza i jednoznacznie stwierdzał, że namiestnik Judei był prefektem, a więc urzędnikiem niższej rangi niż prokurator. Inskrypcja posiada szczególną wartość również z innego powodu.

Ciąg dalszy na str. 8

Niechaj ustępuje trwoga,
mamy Zbawiciela Boga!
Szatan, grzech i śmierć zwalczona,
przez Chrystusa zwyciężona.
Alleluja, alleluja.

Na nadchodzące Święta
Zmartwychwstania Pańskiego
przesyłam życzenia zdrowia, radości i pokoju,
a także wytchnienia od spraw codziennych.
Niech tajemnica Wielkiej Nocy
napełnia nas nadzieją
i odnawia ufność w Boży plan,
w każdej życiowej potrzebie.

Mariusz Błaszczak
Poseł na Sejm RP
Minister Obrony Narodowej

eprasa.pl 7f562dd7ea

Poncjusz Piłat – wielka zagadka starożytności

Ciąg dalszy ze str. 7

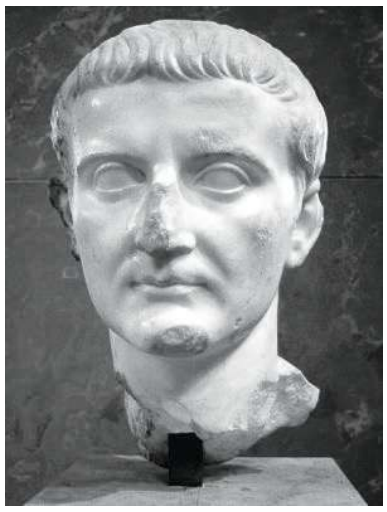

Popiersie cesarza Tyberiusza, muzeum w Luwrze

fot. ChrisO, opublikowano na licencji Creative

Przez wiele lat historycy czerpali wiedzę o Piłacie jedynie ze źródeł pisanych, wśród których najbardziej znane są Ewangelie Nowego Testamentu i dzieła wspomnianych już Józefa Flawiusza i Tacyta. Natomiast odkrycie z Cezarei Nadmorskiej jest jak do tej pory jedynym dowodem archeologicznym potwierdzającym historyczność postaci rzymskiego prefekta.

Rządy rzymskiego prowokatora

Jak wspomniałem wcześniej, Piłat sprawował urząd prefekta przez 10 lat, przybywając do prowincji prawdopodobnie w roku 26 n.e. W mentalności żydowskiej zapisał się jako człowiek władczy, okrutny i bezwzględny. Przejawiło się to w kilku epizodach, w których namiestnik wykazał się szczególną chęcią prowokacji wobec Narodu Wybranego.

Już na samym początku sprawowania urzędu, stosunki między nowoprzybyłym prefektem a Żydami zostały mocno nadszarpnięte. Wszystko z powodu decyzji Piłata, by w Jerozolimie umieścić jednostkę posiadającą sztandary z podobiznami cesarza Tyberiusza. Chorągwie nie były jedynie zwykłymi dekoracjami, ale stanowiły przedmiot kultu żołnierzy. Mieszkańcy Świętego Miasta uznali całe zajście za obrazę ich uczuć religijnych (należy dodać, że Żydzi jako jedyni w Imperium Rzymskim cieszyli się bardzo daleko posuniętą tolerancją religijną) oraz pogwałcenie Prawa. Trudno usprawiedliwiać postępowanie Piłata ignorancją, gdyż na pewno posiadał w swoim otoczeniu osoby znające miejscowe realia. Było to więc raczej celowe działanie. Tak czy inaczej Żydzi udali się do rezydencji namiestnika w Cezarei Nadmorskiej i poprosili o usunięcie sztandarów. Ten nie zgodził się, uważając, że w taki sposób rozgniewa cesarza. Jednak gdy Żydzi nie zamierzali odpuścić i, mimo groźby użycia siły, nadal protestowali, Piłat postanowił odwołać jerozolimską kohortę do Cezarei. Rzymski namiestnik przegrał pierwszą konfrontację z nowymi poddanymi.

Kolejnym ważną sprawą, która stawia Piłata w nieprzychylnym świetle, jest kwestia budowy akweduktu w Jerozolimie. Zdaje się, że prefekt postanowił naprawić swój błąd i zdobyć zaufanie żydowskiego społeczeństwa. Nawet jeśli to była prawda, to wybrał najgorszy z możliwych sposób na sfinansowanie tego przedsięwzięcia – przeznaczył bowiem na ten cel pieniądze ze skarbca świątynnego. Czyn ten był jawnym świętokradztwem, nie może więc dziwić fakt, że rzymski administrator spotkał się z o wiele większym oporem niż podczas epizodu ze sztandarami. Piłat, ulegając panice, umieścił w tłumie demonstrantów legionistów, przebranych w stroje cywilne, ale posiadających pałki. Kiedy Żydzi odmówili rozejścia się, namiestnik dał znać żołnierzom, by rozgonili protestujących. Doszło do masakry – wielu ludzi zostało zbitych na śmierć, a część została stratowana.

Oprócz krótkiej wzmianki w Ewangelii świętego Łukasza o masakrze Galilejczyków na rozkaz Piłata (niestety nie wiadomo nic więcej na temat tego zdarzenia) o działalności namiestnika informuje nas Filon z Aleksandrii. Prefekt, któremu nie w smak była swoboda religijna Żydów, postanowił w nowy sposób dokuczyć poddanym. Kazał umieścić w jerozolimskim pałacu Heroda wotywne tarcze, nie posiadające co prawda portretu cesarza, ale noszące jego imię. Czyn ten poskutkował interwencją elit żydowskich u samego Tyberiusza. Rzymski władca udzielił Piłatowi ostrej nagany i rozkazał, by tarcze opuściły Jerozolimę. Jak więc widać, sytuacja w prowincji wymykała się pomału spod kontroli ambitnego prefekta.

Piłat umywający ręce aut. Tintoretto, 1566-1567

domena publiczna

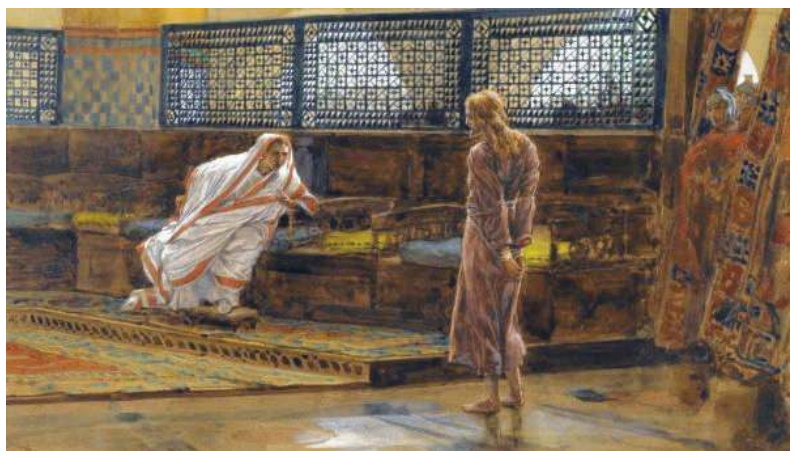

Jezus przed Piłatem aut. James Tissot

domena publiczna

Najsłynniejszy proces w historii ludzkości

Nie ulega wątpliwości, że Poncjusz Piłat najbardziej znany jest z roli, jaką przypadło mu odegrać w skazaniu Jezusa na śmierć. Na początku trzeba sobie uświadomić, że rzymski prefekt, na mocy swoich uprawnień, mógł swobodnie rozkazać przeprowadzenie ukrzyżowania osoby nieposiadającej obywatelstwa rzymskiego. Jednakże czytając relacje ewangeliczne trudno oprzeć się wrażeniu, że rzymski namiestnik nie wydał formalnego wyroku na Galilejczyku, ale dozwolił tylko na wykonanie woli ludu, podburzonego przez przywódców żydowskich. Mając na względzie wcześniejsze niefortunne działania oraz groźbę ponownego odwołania się do cesarza, Piłat nie chciał popadać w kolejny konflikt, który mógłby skutkować złożeniem go z urzędu. Niemniej jednak nie był przekonany o winie oskarżonego. Zdumiewała go nienawiść, jaką Żydzi żywili do człowieka, którego niecały tydzień wcześniej witali jako Mesjasza wjeżdżającego do Jerozolimy na osiołku. Tak czy inaczej, by wydać wyrok skazujący, Piłat potrzebował argumentu politycznego. Takim okazał się zarzut o przypisywanie sobie godności królewskiej – namiestnik nie mógł wszak pozwolić, by kwestionowano władzę Rzymu w Judei.

Na pierwszy rzut oka podczas procesu Jezusa Piłat okazał się osobą słabą i chwiejną. Jednak uważna lektura tekstów opisujących to wydarzenie może prowadzić do zupełnie odwrotnego wniosku. Może rzymski prefekt wykorzystał tę z pozoru niewygodną dla niego sytuację do ugruntowania swojej władzy w prowincji? Wskazywałoby na to jego postępowanie wobec Żydów. Jakby nie patrzeć, Piłat uzyskał publiczną deklarację lojalności od żydowskich arcykapłanów wobec Imperium Rzymskiego („poza Cezarem nie mamy króla"), zrzucił także część odpowiedzialności za los Jezusa na tłum, pytając się, co ma zrobić z ich Mesjaszem. Gdy otrzymał jednoznaczną odpowiedź, umył ręce na znak, że oddziela się od decyzji ludu. Swoją drogą było to bardzo przebiegłe zachowanie, gdyż przyparci do muru Żydzi nie mogli zażądać uwolnienia Nazarejczyka, gdyż oznaczałoby to wystąpienie przeciw rzymskiemu okupantowi. Co więcej, wielkim upokorzeniem dla mieszkańców Jerozolimy musiał być napis, który namiestnik kazał przybić do krzyża Jezusa. Celowo użyte słowa „Król Żydowski" były oczywistą obelgą ze strony Piłata. Oprócz tego, że dawały jasno do zrozumienia, iż wszelkie próby oporu wobec władzy rzymskiej są bezcelowe, stanowiły poniżenie dla Narodu Wybranego – oto ich rzekomy król został skatowany i ukrzyżowany. Nic więc dziwnego, że arcykapłani interweniowali u prefekta o zmianę napisu. Oczywiście bez skutku.

Nie można wykluczyć tego, że Piłat rzeczywiście obawiał się Jezusa. Był zdziwiony jego postawą w trakcie procesu. Nauczyciel z Nazaretu prawie przez cały czas milczał, podczas gdy Żydzi cały czas oskarżali go przed namiestnikiem. Nawet przesłuchiwany przez Piłata odpowiadał bardzo rzadko i lakonicznie. Rozmowa, w której padło słynne pytanie: „Cóż to jest prawda?" wzbudziła w rzymskim prefekcie poważne obawy. Nie rozumiał on słów Jezusa o posłannictwie. Ewangelie mówią o tym, że Piłat starał się uwolnić oskarżonego, będąc przekonany o jego niewinności. Jednak nie można wysnuć żadnego wniosku, że prefekt stał się cichym zwolennikiem żydowskiego Mesjasza. Dopiero późniejsze apokryfy chrześcijańskie przedstawiają Piłata jako skrytego wyznawcę Chrystusa, który został zmuszony do podjęcia decyzji o ukrzyżowaniu. Spowodowane było to prawdopodobnie chęcią uwydatnienia odrzucenia Mesjasza przez własny naród. Niemniej jednak faktem jest to, że Piłat odegrał kluczową rolę w całym zdarzeniu – to na jego rozkaz ukrzyżowano Jezusa.

Koniec rządów i… wielka niewiadoma

Kadencja Piłata zakończyła się w 36 roku n.e., tuż przed śmiercią Tyberiusza. Powodem pozbawienia prefekta urzędu było zdarzenie związane z wystąpieniem fałszywego proroka w Samarii. Wezwał on wszystkich swoich wyznawców, by udali się z nim na świętą górę Garizim w celu odnalezienia dawnych naczyń ze świątyni jerozolimskiej (Samarytanie wierzyli, że tylko Mesjasz będzie mógł je odzyskać). Piłata zaniepokoił fakt, że w podległej mu krainie zebrała się wielka rzesza uzbrojonych mężczyzn. Wysłał więc wojsko, które miało na celu rozpędzić zgromadzenie. Doszło do starcia zbrojnego, wielu zwolenników fałszywego proroka zostało zabitych lub pojmanych, a przywódców ruchu prefekt kazał stracić. Wobec takiego stanu rzeczy Samarytanie złożyli oficjalną skargę do Witeliusza, legata Syrii, a zarazem zwierzchnika namiestnika Judei. Witeliusz powołał tymczasowego administratora prowincji, a Piłatowi rozkazał wyruszyć do Rzymu, gdzie miał się wytłumaczyć cesarzowi ze stawianych mu zarzutów. Przybył on do stolicy już po śmierci Tyberiusza, wiosną 37 roku n.e.

Ostatnią wzmianką o prefekcie zdaje się być przekaz biskupa Euzebiusza z Cezarei, pierwszego chrześcijańskiego dziejopisarza. Według niego Piłat miał popełnić samobójstwo w wyniku wielu nieszczęść, jakie na niego spadły po powrocie do Wiecznego Miasta. W taki sposób dopadła go pomsta Boża. Według tradycji jego ciało zostało przeniesione przez demony z Rzymu do Jeziora Genewskiego i tam wrzucone na samo dno. Inne legendy mówią, że Piłata stracono z rozkazu cesarza Nerona, a w chwili śmierci był on już zdeklarowanym wyznawcą Chrystusa. Jaki tak naprawdę spotkał go los? Jak wyglądało jego życie przed objęciem funkcji namiestnika? Dlaczego tak niewiele wiemy na temat tego rzymskiego prefekta Judei, który przecież odegrał tak istotną rolę w historii chrześcijaństwa? Na te pytania niestety nie znamy odpowiedzi. Być może jeszcze nie znamy.

Tomasz Kozubek, histmag.org

Piłat popełnia samobójstwo

fot. Wellcome Images, opublikowano na licencji Creative

eprasa.pl 7f562dd7ea

eprasa.pl 7f562dd7ea

Moja przyjaciółka co roku przed Wielkanocą przeprowadza ostrą kurację odchudzającą. Biega, ćwiczy, jada tylko jarzynki na parze i popija wodą mineralną. A po co to wszystko? Aby ze spokojnym sumieniem zasiąść do świątecznego stołu! A na co tak czeka cały rok? Na puszyste, kremowe w smaku smakołyki z sera

Serniki i paschy

JADWIGA WOŁYNIK
j.wolynik@tio.com.pl

Domowych wypieków nie zastąpią żadne, nawet najbardziej reklamowane wyroby gotowe . Najsmaczniejsze serniki piecze się z twarogu tłustego, trzykrotnie mielonego. To tłuszcz ułatwia otrzymanie gładkiej masy serowej. Do wypieków nie używamy zbyt wilgotnego białego sera. Jeśli odwrotnie, jest zbyt" zbity", przecieramy go przez sito, lub mielimy kilkakrotnie, będzie lżejszy. Masę cukrowo- jajeczną za pomocą łyżki dodajemy do sera. Nie odwrotnie. Bakalie, przed dodaniem obtaczamy w mące, aby nie opadły na dno foremki. Rodzynki wcześniej moczymy w rumie, podniesie to ich walory smakowe. Jeśli ktoś nie może jeść jaj, to zamiennie możemy dodać po 4 łyżki dobrej, gęstej śmietany, zamiennie za każde jajko. Cukier powinien być najdrobniejszy, aby łatwo rozpuszczał się. Mąka ziemniaczana, budyń lub kasza manna, dodana do twarogu pochłonie nadmiar wilgoci. Sernik będzie miał zwartą konsystencję i nie opadnie po upieczeniu. Natomiast dodanie do sera puree ziemniaczanego, sprawi iż sernik nie będzie wysychał i nie będzie się kruszył przy krojeniu. Ucieranie masy serowej nie powinno trwać zbyt długo, bo sernik się rozrzedzi. Aby sernik opadając nie wytworzył suchego rantu tuż przy foremce, należy po wyjęciu go z piekarnika, „odkroić" nożem od krawędzi blaszki (luzowanie ciasta). Nic się nie stanie. Ponadto rant ciasta lekko ugniatamy dłonią, zabezpieczywszy ją ściereczką przed poparzeniem. Czynność ta dotyczy szczególnie serników wiedeńskich. Najlepsza temperatura pieczenia ciast serowych to 180 st. Z termoobiegiem 170. W wyższych temperaturach sernik łatwo wysuszyć. Podczas pieczenia nie otwieramy piekarnika, szczególnie przy wyjątkowo puszystych sernikach wiedeńskich.(bez spodu).

TRADYCYJNY SERNIK KRAKOWSKI

Ten sernik pieczemy z sera w „kostkach", nie z „wiaderka". Będzie miał naturalny smak. Tak jak dawniej. Nieodzowny elementy charakterystyczne dla tego sernika to rodzynki, krateczka i lukier.

Jest to sernik dla zdeklarowanych tradycjonalistów.

CIASTO

- 350 g mąki tortowej,
- 180 g masła (zimnego, pokrojonego w kosteczkę),
- 3 żółtka,
- 80 g cukru pudru,
- łyżka kwaśnej, tłustej śmietany

MASA SEROWA

- 1200 g twarogu półtłustego,
- 1 i 1/4 szklanki cukru, drobnego do wypieków,
- 150 g masła(miękkie),
- 1 łyżeczka cukru z prawdziwą wanilią,
- 6 jaj (wiejskich!),
- zapach waniliowy,
- 2 łyżki maki ziemniaczanej,
- 50 ml mleka tłustego,
- 150 g rodzynek (wcześniej namoczonych i odciśniętych)

LUKIER

- 1 szklanka cukru pudru,
- 4 -5 łyżek soku z cytryny

Wszystkie składniki na ciasto szybko zagniatamy. Formujemy kulę, 1/3 ciasta zawijamy, wkładamy do lodówki. Z 2/3 robimy spod. Ciasto wykładamy na blaszkę, wcześniej wyłożoną papierem do pieczenia (foremka 20 na 30 cm). Ciasto nakłuwamy widelcem. Foremkę z ciastem wkładamy do piekarnika rozgrzanego do 190 stopni. Pieczemy ok. 15 min. Wyjmujemy i schładzamy. Mielimy twaróg dwa razy. Masło ucieramy z cukrem i cukrem waniliowym. Dodajemy po jednym jajku. Miksujemy. Do sera dodajemy masę cukrowo- jajeczną, mleko i aromat. Mieszamy dodając mąkę. Oprószone mąką rodzynki dodajemy, jak już masa będzie jednolita. Wykładamy masę na spód. Wyrównujemy. Wyjmujemy z lodówki ciasto przeznaczone na paski. Wałkujemy je na grubość ok. 3 milimetrów. Kroimy na paseczki szerokości ok. 1 cm. Układamy „na skos" krateczkę. Wkładamy ciasto do piekarnika nagrzanego do 170 stopni. Pieczemy ok. 60 minut. Po tym czasie otwieramy piekarnik na 10 min, nie wyjmujemy od razu ciasta. Po 10 do 15 minutach wystawiamy je z piekarnika.

Następnego dnia robimy lukier. Cukier puder ucieramy z sokiem z cytryny, do momentu, aż powstanie niezbyt gęsty lukier, który rozprowadzamy po całej kratce. Odstawiamy do zastygnięcia. Dla dekoracji możemy posypać sernik drobno pokrojoną skórką pomarańczową.

SERNIK WIEDEŃSKI

- 1 kg sera tłustego,
- 8 jaj,
- 15 dag masła 82%,
- 1 i 1/2 szklanki drobnego cukru,
- 2 łyżki mąki ziemniaczanej,
- cukier waniliowy,
- skórka otarta z cytryny (wyparzonej),
- 10 dag rodzynek,
- 10 dag kandyzowanej skórki pomarańczowej,
- cukier puder do posypania lub czekolada deserowa

Żółtka z cukrem ucieramy do białości (ja to robię w misce postawionej na garnku z parującą wodą). Do zmielonego sera dodajemy masę jajeczną i cały czas mieszając, wlewamy roztopione (ale wystudzone!) masło. Przez sitko wsypujemy mąkę, dodajemy skórkę i wanilię. Mieszamy. Dodajemy bakalie lekko oprószone mąką. Bardzo delikatnie (to ważne) mieszamy masę serową z ubitymi na sztywno białkami. Najlepiej zrobić to ręką. Piana ma się tylko skryć. To ważne. Mieszamy krótko. Masę wlewamy do formy (najlepiej tortownicy) wysmarowanej masłem i posypanej bułeczką tartą. Im ciasto wyższe, tym sernik smaczniejszy. Ja w tortownicy robię dodatkową ściankę ze złożonego papieru do pieczenia. Wkładamy ciasto do piekarnika nagrzanego do 180 stopni i po kilku minutach zmniejszamy do 170. Pieczemy ok. 60 min. Po upieczeniu otwieramy piekarnik, ciasto wyjmujemy po 15 min. Zimny sernik posypujemy pudrem lub polewamy rozpuszczoną w kąpieli wodnej czekoladą.

PASCHA WYKWINTNA

- 75 dag tłustego sera, zmielonego,
- 10 jaj gotowanych na twardo,
- 25 dag cukru drobnego,
- 25dag masła 82 %,
- laska wanilii,
- bakalie do dekoracji
- 10 dag namoczonych w dobrym alkoholu rodzynek,
- 10 dag sparzonych i obranych migdałów,
- 10 dag pokrojonej skórki pomarańczowej-kandyzowanej

Żółtka przecieramy przez sito. Ucieramy na pulchną masę dodając masło i cukier. Ciągle ucierając dodajemy po łyżce sera i ziarenka wanilii. Do utartej masy dodajemy bakalie. Formę do ciasta wykładamy gazą lub lnianą ściereczką. Wypełniamy masą serową tak, aby szczelnie przylegała do formy. Dodatkowo obciążamy jeszcze deseczką. Zostawiamy w chłodnym miejscu na cała dobę. Następnie wyjmujemy na ozdobny talerz i dekorujemy bakaliami (orzechy, migdały, kandyzowane wiśnie, rodzynki).

PASCHA MORELOWA

- 1 szklanka gęstej tłustej śmietany,
- 1/2 kg tłustego twarogu (dwukrotnie zmielonego),
- 4 żółtka (wiejskie jajka),
- 1 jajko,
- 15 dag cukru pudru,
- 15 dag masła 82%,
- 25 dag konfitur z moreli

Ser mieszamy z konfiturą i przecieramy przez sito, dawniej mówiono: przefasuj ser. Masło ucieramy z cukrem, stopniowo dodajemy po jednym żółtku, potem jajko, a następnie po łyżce masy serowo-owocowej i śmietany. Mieszamy. Masę wykładamy do formy wyścielonej gazą lub lnianą ściereczką. Owijamy foremkę, dociskamy deseczką. Odstawiamy do lodówki. Przed podaniem wykładamy na ozdobny talerz i przybieramy suszonymi morelami, wiórkami kokosowymi, orzechami.

PASCHA TRADYCYJNA

- 4 szklanki śmietanki tłustej,
- 2 l mleka,
- 25 dag masła82%,
- 1 szklanka cukru,
- 8 jaj wiejskich,
- zapach waniliowy lub cukier z prawdziwą wanilią,
- po 10 dag bakalii, skórka pomarańczowa kandyzowana, migdały orzechy (sparzone i obrane), suszone pokrojone morele, wiśnie kandyzowane

Śmietanę i jajka miksujemy, wlewamy do zagotowanego mleka. Mieszamy doprowadzając do powstania twarogu. Odcedzamy go na sitku. Schładzamy. Masło ucieramy z cukrem, dodajemy twaróg i wanilię, dobrze miksujemy. Dodajemy ingrediencje. Masę wkładamy do foremki wyłożonej folią i wstawiamy do lodówki. Na pół godziny przed podaniem wstawiamy paschę do zamrażalnika. Dobrze schłodzoną delikatnie wykładamy na talerz. Dekorujemy.

Dla stałych czytelników w miejsce życzeń mam dwie mądre sentencje, którymi chętnie się podzielę:

WIEK NIE CHRONI PRZED MIŁOŚCIĄ,
MIŁOŚĆ CHRONI PRZED STAROŚCIĄ

Paulo Coelho

Człowiek jest tyle wart, ile warta jest DOBROĆ JEGO SERCA,
którą dzieli się z innymi
Dlatego jedni nie są warci złamanego grosza, a drudzy są po prostu bezcenni

Autor nieznany

JW

JESTEŚ ROLNIKIEM? **Skorzystaj z oferty ubezpieczeń obowiązkowych i dobrowolnych.**
Ubezpiecz swoje uprawy rolne z możliwością dopłaty z budżetu państwa do 65%.
O szczegóły zapytaj Doradcę.
Andrzej Szerejko tel. 512 444 989

REKLAMA

eprasa.pl 7f562dd7ea

Jak walczyć z nałogiem palenia? Kolejni naukowcy wskazują skuteczne metody

Kilka dni temu kolejny naukowiec określił e-papierosy jako skuteczne narzędzie do wychodzenia z nałogu palenia. Profesor Frank Baeyens z Katolickiego Uniwersytetu w Leuven (Belgia) poinformował, że prowadzone na jego macierzystym uniwersytecie badania dowodzą, iż 40 proc. Belgów, którzy podjęli zakończoną sukcesem próbę rzucenia palenia, używało podczas tego procesu e-papierosów. Ponadto, określił je jako znacznie mniej szkodliwe od zwykłych papierosów.

Opinię belgijskiego naukowca cytują miejscowe media: – *W naszym kraju vaping jest jednym z najbardziej popularnych narzędzi pomagających ludziom rzucić palenie. Dlatego Fundacja Przeciw Rakowi (Stichting tegen Kanker, belgijska fundacja działająca na szczeblu federalnym – przyp. red.) i większość ekspertów w dziedzinie tytoniu nie sprzeciwia się wapowaniu, jeśli jest ono stosowane w celu pomocy w rzuceniu palenia.* Prof. Baeyens powołuje się także na bogate doświadczenia brytyjskie w tym zakresie.

Do podobnych wniosków doszli bowiem autorzy najnowszego, siódmego już raportu Public Health England (PHE), brytyjskiej instytucji zdrowia publicznego na temat korzystania z e-papierosów w Wielkiej Brytanii. W raporcie jest mowa o tym, że e-papierosy są nawet bardziej skutecznym narzędziem wspomagającym porzucenie palenia, niż nikotynowa terapia zastępcza, czyli np. gumy do żucia czy plastry antynikotynowe. Naukowcy z King's College London szacują, że w 2020 roku e-papierosy były wśród Brytyjczyków najpopularniejszym narzędziem prowadzącym do osiągnięcia tego celu, a w 2017 r. ponad 50 tys. palaczy w Wielkiej Brytanii rzuciło nałóg przechodząc na wapowanie. Poddani badaniu deklarowali, że kontynuowaliby palenie tradycyjnych papierosów, gdyby nie pojawiła się ta alternatywa.

SKALA OBNIŻANIA RYZYKA

Wspomniany prof. Baeyens w opinii opublikowanej niedawno na łamach jednego z belgijskich portali mówi wprost: – *Waping jest i pozostanie ważną bronią w walce z paleniem i szkodami zdrowotnymi, jakie ono powoduje (rak płuc, choroby serca, choroby płuc). Za tą teorią wydaje się także przemawiać prosta proporcja podawana przez wspomnianą wcześniej brytyjska instytucję (PHE), która podaje, że papierosy elektroniczne są o 95 proc. mniej szkodliwe od tych tradycyjnych, w których następuje proces spalania tytoniu uwalniający najbardziej niebezpieczne dla zdrowia substancje smoliste.*

E-papieros z kolei to elektroniczne urządzenie, które poprzez podgrzanie płynu tworzy parę – na polskim rynku można spotkać różne urządzenia tej kategorii, np. Vuse ePen działający w zamkniętym systemie z fabrycznie napełnionymi wkładami. Takie rozwiązanie gwarantuje, że użytkownik sięga po gotowy, gruntownie przebadany produkt. I nie chodzi tu wyłącznie o wygodę i estetykę użycia, ale właśnie o jakość gwarantowaną złożonym systemem testów i certyfikacji.

NAJWAŻNIEJSZE TO ZERWAĆ Z NAŁOGIEM

Rynek wyrobów, które są zamiennikami dla klasycznych papierosów będzie się z pewnością dynamicznie zmieniał. Umożliwia to rozwój technologii, a także wciąż trwające prace badawcze. Wśród potencjalnie mniej szkodliwych dla zdrowia palaczy alternatyw można wskazać również coraz bardziej popularne podgrzewacze tytoniu. Co ciekawe, naukowcy opracowali nawet pojęcie tzw. skali obniżania ryzyka (*risk continuum*), która przedstawia poziom ekspozycji konkretnych produktów na toksyny. Wśród mniej szkodliwych alternatyw wobec tradycyjnych papierosów znalazły się także wspomniane podgrzewacze. I tutaj również można wybierać spośród różnych dostępnych opcji, a do najnowszych, dostępnych od kilku tygodni na polskim rynku należy choćby glo Hyper.

Naukowcy podkreślają, że warto komunikować dowody naukowe i efekty prowadzonych w tym obszarze badań, tak, by dorośli palacze mogli wybrać najlepszą, a co ważne – skuteczną opcję zerwania z nałogiem.

środa 31 marca

TVP 1

05:15 Przysięga - serial obyczajowy, prod. Turcja
06:00 Elif - serial, prod. Turcja
06:50 Policzmy się dla Polski - felieton
07:00 Transmisja Mszy Świętej z Sanktuarium Matki Bożej na Jasnej Górze
07:30 Rodzinny ekspres
08:00 Wiadomości
08:10 Pogoda poranna
08:15 Kwadrans polityczny
08:35 Ranczo - serial
09:35 Komisarz Alex - serial
10:35 Ojciec Mateusz - serial
11:25 Kasta - serial
12:00 Wiadomości
12:10 Agrobiznes
12:30 Agropogoda - magazyn
12:35 Rok w ogrodzie Extra
12:45 Policzmy się dla Polski
12:55 Natura w Jedynce
14:00 Elif - serial, prod. Turcja
14:50 Policzmy się dla Polski
15:00 Wiadomości

MAGAZYN

15:15 Alarm! - magazyn
15:35 Gra słów. Krzyżówka
16:05 Przysięga - serial
17:00 Teleexpress
17:15 Jaka to melodia?
17:55 Klan - telenowela TVP
18:20 Kasta - serial
18:55 Jeden z dziesięciu
19:30 Wiadomości
20:10 Alarm! - magazyn
20:30 Piłka nożna - Eliminacje Mistrzostw Świata Katar
23:00 Historia bez tajemnic - Polski El Greco - film
00:05 Mała matura 1947
00:55 Zaginiony syn - film fabularny, prod. USA
02:35 Prokurator - serial kryminalny
03:25 Wojsko - polskie.pl

TVP 2

05:25 Górscy ratownicy - serial obyczajowy
06:20 Pożyteczni.pl
06:50 Familiada - teleturniej
07:30 Pytanie na śniadanie
10:40 Panorama
10:50 Pytanie na śniadanie
11:15 Policzmy się dla Polski
11:25 Ostoja - magazyn przyrodniczy
11:50 Dla niesłyszących - Barwy szczęścia - serial
12:30 Koło fortuny - teleturniej
13:15 Kozacka miłość - serial kostiumowy, prod. Rosja
14:05 Va Banque - teleturniej
14:35 Na sygnale - serial
15:05 Koło Fortuny - extra
15:10 Górscy ratownicy - serial obyczajowy
16:00 Koło fortuny
16:35 Familiada - teleturniej
17:15 Promyk nadziei - serial
18:00 Panorama
18:20 Va Banque - teleturniej

SERIAL KOSTIUMOWY

18:45 Kozacka miłość - serial kostiumowy, prod. Rosja
19:35 Barwy szczęścia - serial obyczajowy TVP
20:40 Kulisy seriali Na dobre i na złe i Na sygnale - felieton
20:55 Na dobre i na złe - serial TVP
21:50 Mata Hari - serial, prod. Portugalia, Rosja, 2016
22:40 The Good Doctor - serial obyczajowy, prod. USA, 2018, reż. Mike Listo
23:35 Razem na zawsze - film obyczajowy, prod. USA, 2016, reż. Michael Linn
01:25 Iskander - serial
02:20 Lekarz i żołnierz - film dokumentalny
03:25 Zaginiona - serial TVP

TVN

05:45 Uwaga! - magazyn
06:00 Ukryta prawda - program obyczajowy
07:00 Kuchenne rewolucje - program kulinarno-rozrywkowy
08:00 Dzień Dobry TVN - magazyn
11:35 Doradca smaku
11:45 Ukryta prawda - program obyczajowy
13:50 LAB
14:55 Szpital - program obyczajowy
15:55 Kuchenne rewolucje - program kulinarno-rozrywkowy
17:00 LAB
18:00 Ukryta prawda - program obyczajowy
19:00 Fakty
19:25 Uwaga! koronawirus
19:35 Sport, Pogoda
19:55 Uwaga! - magazyn
20:10 Doradca smaku

SERIAL OBYCZAJOWY

20:15 Na Wspólnej - serial obyczajowy prod. Polska
20:55 Milionerzy - program rozrywkowy
21:30 Tajemnica zawodowa - serial
22:30 Zaginiona dziewczyna - film sensacyjny, USA, 2014, reż. David Fincher, wyk. Ben Affleck, Rosamund Pike, Neil Patrick Harris, Tyler Perry, Carrie Coon
01:35 Superwizjer - magazyn reporterów
02:10 Tajemnica zawodowa - serial
03:05 Noc magii - program ezoteryczny prod. Polska

POLSAT

06:00 Nowy dzień z Polsat News
08:40 Malanowski i Partnerzy
09:40 Sekrety rodziny
10:40 Dlaczego ja?
11:40 Gliniarze
12:50 Wydarzenia
13:25 Interwencja - magazyn prod. Polska
13:40 Trudne sprawy
14:40 Dlaczego ja?
15:50 Wydarzenia
16:10 Pogoda
16:15 Interwencja
16:30 Na ratunek 112
17:00 Gliniarze
18:00 Pierwsza miłość
18:50 Wydarzenia
19:25 Gość Wydarzeń
19:45 Sport
19:55 Pogoda
20:05 Nasz Nowy Dom
21:05 Komisarz Mama
22:10 Love Island. Wyspa miłości

FILM OBYCZAJOWY

23:10 Króliczek
Kiedy Shelley, ulubiony króliczek rezydencji Playboya zostaje wyrzucona z najbardziej popularnego domu w mieście, nie trudno zgadnąć jak szybko zagubi się w dziczy Beverly Hills. Wszystko zmienia się z chwilą, gdy 27-latka poznaje świat stowarzyszenia studenckiego Zeta Alpha Zeta.
01:40 12 mężczyzn z kalendarza
Przebojowa publicystka E.J. Baxter jednego dnia traci intratną posadę i narzeczonego.
03:20 Tajemnice losu
04:40 Disco Gramy - program rozrywkowy

TVP Kultura

07:00 Teledysk
08:00 Informacje kulturalne
08:30 Niedziela z... polskim big beatem
09:25 Kurara - dramat, prod. Japonia, 2017
11:00 Lalka - serial TVP
12:25 William Holden, między światłem a cieniem
13:30 Rzecz Polska - cykl dokumentalny, reż. Tomasz Filiks, Anna Zakrzewska
13:45 August Zamoyski. Powrót - reportaż
14:05 Tamte lata, tamte dni - Teresa Lipowska
14:35 Odkrywając Beethovena
15:50 Menina - dramat, prod. Francja, 2017, reż. Cristina Pinheiro
17:35 Co dalej?
17:55 Urodzeni artyści
18:30 Informacje kulturalne
18:55 Rozważna i romantyczna

SERIAL OBYCZAJOWY

20:00 Genialna przyjaciółka - serial, prod. Włochy
21:10 Na wschód od Hollywood - Szron - film prod. Litwa, Polska, Francja, Ukraina, 2017, reż. Sharunas Bartas, wyk. Mantas Janciauskas, Lyja Maknaviciute, Andrzej Chyra, Vanessa Paradis
23:15 Więcej niż fikcja - Analogowy wizjoner - film
01:05 Jazz - Good Evening Ev'rybody. W hołdzie Louisowi Armstrongowi
02:10 Co dalej?
02:30 Informacje kulturalne
02:55 Lekkie obyczaje - Dworzec dla dwojga
05:15 Teledysk
05:35 Afisz kulturalny ekstra

TV Puls

06:00 Zbuntowany anioł - telenowela
07:00 Nash Bridges - serial sensacyjny
09:00 Lombard. Życie pod zastaw - serial obyczajowy
11:00 Zbuntowany anioł - telenowela
12:00 Zaklinaczka duchów Dzięki swojemu darowi Melinda Gordon potrafi komunikować się z zagubionymi duszami zmarłych ludzi i pomaga im przejść na drugą stronę.
14:00 Lombard. Życie pod zastaw - serial obyczajowy
16:00 Rodzinny interes - serial obyczajowy
18:00 Lombard. Życie pod zastaw - serial
20:00 Syn Boży
22:55 Dawid i Goliat

FILM PRZYGODOWY

00:20 Trzynasty wojownik - film przygodowy Młody poeta wyrusza z misją dyplomatyczną, w trakcie której spotyka wikingów i przystępuje do ich drużyny.
02:25 Zobacz to! Blok powtórkowy: Dyżur - serial dokumentalny
03:00 Wojciech Cejrowski. Boso - Karaiby
03:45 Taki jest świat
04:35 Z archiwum policji - serial dokumentalny prod. Polska
05:00 Rodzinny interes - serial obyczajowy prod. Polska

TVN 7

05:55 Szkoła
06:55 Szpital
07:55 Zakochani po uszy
08:25 Rozwód. Walka o wszystko
09:25 Ukryta prawda - program obyczajowy
11:25 Ten moment
11:55 Szpital - program obyczajowy
12:55 LAB
13:55 Sąd rodzinny - program sądowy
14:55 Sędzia Anna Maria Wesołowska - program sądowy
15:55 Ukryta prawda
16:55 Brzydula - serial, Polska
17:30 Rozwód. Walka o wszystko
18:30 Ten moment
19:00 19 + - obyczajowy
19:30 Zakochani po uszy - serial, Polska
20:00 Brzydula - serial, Polska
20:30 Hotel Paradise

FILM SENSACYJNY

21:40 Prestiż - film sensacyjny, USA, Wielka Brytania, 2006, reż. Christopher Nolan, wyk. Hugh Jackman, Christian Bale, Michael CaineRebecca Hall, Scarlett Johansson, David Bowie, Andy Serkis
00:20 Kac Vegas III - film komedia, prod. USA, 2013, reż. Todd Phillips, wyk. Bradley Cooper, Ed Helms, Zach Galifianakis, Justin Bartha, Ken Jeong, John Goodman, Melissa McCarthy, Heather Graham
02:35 Duchy Alaski
03:35 Noc magii

TV 4

06:50 Strażnik Teksasu **08:00** Nasz Nowy Dom **09:00** Sędzia Judy **09:25** Z miłości do dziecka - serial obyczajowy **10:25** Nowe Sekrety Sąsiadów **10:55** Detektywi w akcji **11:55** Kobra - oddział specjalny **12:55** STOP Drogówka **13:55** Rubi **14:55** Z miłości do dziecka **16:00** Policjantki i Policjanci - serial obyczajowy **17:00** Kochane Pieniądze **19:00** Policjantki i Policjanci - serial obyczajowy prod. Polska **20:00** Święty **20:30** Sprawiedliwi - Wydział Kryminalny **21:40** Potępiony Jack Conrad czeka na karę śmierci w jednym z najbardziej skorumpowanych więzień w USA, Central American. Jack został zaproszony do udziału w nowym, nielegalnym reality show. **00:05** Śmierć na 1000 sposobów

TV Trwam

10:00 Audiencja Generalna Ojca Świętego **11:00** Świat na wyciągnięcie ręki **11:15** Jestem mamą **11:30** Myśląc Ojczyzna **11:40** Prosto o gospodarce **12:00** Anioł Pański **12:03** Informacje dnia **12:20** Koncert pasyjny **13:30** Msza święta z Jasnej Góry **14:30** Święty Paweł i pierwsze Kościoły **15:20** Chryste ratuj **15:45** Święty na każdy dzień **15:50** Ma się rozumieć **16:00** Informacje dnia **16:10** Na zdrowie **16:30** Po co nam wykopaliska? **17:00** Po stronie prawdy **17:30** Rykoszetem **17:55** Poczet Wielkich Polaków **18:00** Anioł Pański **18:05** Informacje dnia **18:15** Rozmowy niedokończone **19:25** Święty na każdy dzień **19:30** Brat Franciszek **20:00** Informacje dnia **20:20** Różaniec **20:50** Myśląc Ojczyzna **21:00** Apel Jasnogórski

eprasa.pl 7f562dd7ea

czwartek 1 kwietnia

TVP 1

05:15 Przysięga - serial obyczajowy, prod. Turcja
06:00 Elif - serial, prod. Turcja
06:50 Policzmy się dla Polski
07:00 Świętokradztwo - film dokumentalny
08:00 Wiadomości
08:10 Pogoda poranna
08:15 Kwadrans polityczny
08:35 Ranczo - serial
09:35 Komisarz Alex - serial kryminalny TVP
10:35 Ojciec Mateusz - serial
11:25 Kasta - serial
12:00 Wiadomości
12:10 Agrobiznes
12:35 Agropogoda - magazyn
12:40 Zainwestuj w marzenia - serial TVP
12:50 Natura w Jedynce - Hunan, kraina nie z tej Ziemi - film
14:00 Elif - serial, prod. Turcja
15:00 Wiadomości
15:15 Alarm! - magazyn
15:35 Gra słów. Krzyżówka

SERIAL OBYCZAJOWY

16:05 Przysięga - serial obyczajowy, prod. Turcja
17:00 Teleexpress
17:15 Jaka to melodia? - teleturniej muzyczny
18:00 Triduum Paschalne 2021 - Wielki Czwartek
19:00 Jeden z dziesięciu
19:30 Wiadomości
20:10 Alarm! - magazyn
20:30 Leśniczówka
21:00 Sprawa dla reportera
21:55 Magazyn śledczy Anity Gargas - magazyn
22:35 Magazyn kryminalny 997 - magazyn
23:20 Motel Polska
23:55 Tanie Dranie
00:35 Londyńczycy - serial obyczajowy TVP
01:30 Nowa - Porachunki

TVP 2

05:00 Cafe piosenka - talk-show
05:30 Górscy ratownicy - serial obyczajowy
06:20 Smaki świata po polsku - magazyn
06:50 Familiada - teleturniej
07:30 Pytanie na śniadanie
10:35 Panorama
10:45 Pytanie na śniadanie
11:15 Policzmy się dla Polski
11:20 Wojciech Cejrowski - boso przez świat
11:50 Dla niesłyszących - Barwy szczęścia - serial obyczajowy TVP
12:30 Koło fortuny
13:15 Kozacka miłość - serial kostiumowy, prod. Rosja
14:05 Va Banque - teleturniej
14:35 Na sygnale - serial fabularyzowany TVP
15:10 Górscy ratownicy - serial obyczajowy
16:00 Koło fortuny
16:35 Familiada - teleturniej

SERIAL OBYCZAJOWY

17:15 Promyk nadziei - serial, prod. Turcja, 2019
18:00 Panorama
18:20 Va Banque - teleturniej
18:45 Kozacka miłość - serial kostiumowy, prod. Rosja
19:35 Barwy szczęścia - serial obyczajowy TVP
20:40 Kulisy seriali Na dobre i na złe i Na sygnale
20:55 Na sygnale - serial fabularyzowany TVP
21:50 Mata Hari - serial
22:45 The Good Doctor - serial obyczajowy
23:40 Film fabularny
01:35 Film fabularny
03:30 Bez tożsamości - serial
04:20 Art Noc - koncert
05:00 Zakończenie

TVN

05:40 Uwaga! - magazyn
06:00 Ukryta prawda
07:00 Kuchenne rewolucje - program kulinarno-rozrywkowy
08:00 Dzień Dobry TVN - magazyn
11:35 Doradca smaku
11:45 Ukryta prawda - program obyczajowy
13:50 LAB
14:55 Szpital - program obyczajowy
15:55 Kuchenne rewolucje - program kulinarno-rozrywkowy
17:00 LAB
18:00 Ukryta prawda - program obyczajowy
19:00 Fakty
19:25 Uwaga! koronawirus
19:35 Sport
19:45 Pogoda
19:55 Uwaga! - magazyn
20:10 Doradca smaku

SERIAL OBYCZAJOWY

20:15 Na Wspólnej - serial obyczajowy prod. Polska
20:55 Milionerzy
21:30 Kuchenne rewolucje - program kulinarno-rozrywkowy
22:30 Francuski numer - film komedia, prod. Polska, 2006, reż. Robert Wichrowski, wyk. Karolina Gruszka, Jan Frycz, Maciej Stuhr, Robert Więckiewicz, Marcin Dorociński
00:35 Chyłka-Rewizja - serial, Polska
01:40 Uwaga! - magazyn
01:55 Noc magii
03:20 Szpital - program obyczajowy

POLSAT

06:00 Nowy dzień z Polsat News
08:40 Malanowski i Partnerzy
09:40 Sekrety rodziny
10:40 Dlaczego ja?
11:40 Gliniarze
12:50 Wydarzenia
13:25 Interwencja
13:40 Trudne sprawy
14:40 Dlaczego ja?
15:50 Wydarzenia
16:10 Pogoda
16:15 Interwencja
16:30 Na ratunek 112
17:00 Gliniarze
18:00 Pierwsza miłość
18:50 Wydarzenia
19:25 Gość Wydarzeń
19:45 Sport
19:55 Pogoda
20:05 Nasz Nowy Dom - magazyn prod. Polska
21:10 Przyjaciółki
22:10 Love Island. Wyspa miłości

KOMEDIA

23:10 Rozmowy nocą - komedia
Matylda zarabia na życie lepiąc anioły z ciasta. Wie, że szukanie faceta na całe życie to zadanie na... całe życie. Buduje więc wymyślną strategię i daje ogłoszenie do gazety. Bartek gotuje w eleganckiej restauracji. Po godzinach pisze książkę kucharską i nie bardzo może spotkać.
01:25 Czarny motyl
03:20 Tajemnice losu - program ezoteryczny
05:00 Disco Gramy - program rozrywkowy prod. Polska
05:45 Telezakupy TV Okazje

TVP Kultura

07:00 Teledysk
08:05 Informacje kulturalne
08:30 Tamte lata, tamte dni - Teresa Lipowska
09:10 Menina - dramat
11:00 Lalka - serial TVP
12:30 Film dokumentalny
13:35 Rok 2020 -
14:05 Trzeci punkt widzenia - program publicystyczny
14:40 Awatar, czyli zamiana dusz - film TVP, reż. Janusz Majewski, wyk. Wanda Koczeska
15:55 Nazarin
17:35 Co dalej? - program publicystyczny
17:55 Rzecz Polska
18:10 Wszystkie arrasy króla
18:30 Informacje kulturalne
18:55 Rozważna i romantyczna
20:00 Czwartkowy klub filmowy - Wstęp do filmu - Krzyk w ciemności

DRAMAT

20:05 Czwartkowy klub filmowy - Krzyk w ciemności - dramat, prod. Australia, USA, 1988, reż. Fred Schepisi, wyk. Meryl Streep, Sam Neill, Dorothy Alison, Charle „Bud" Tingwell
22:15 Metropolitan Opera Susan Froemke
00:15 Co dalej?
00:30 Informacje kulturalne
00:55 Na wschód od Hollywood - Szron - film prod. Litwa, Polska, Francja, Ukraina, 2017
03:05 Kino nocne - Co słonko widziało - obyczajowy
05:05 Teledysk
05:35 Afisz kulturalny ekstra
05:50 Zakończenie

TV Puls

06:00 Zbuntowany anioł - telenowela
07:00 Nash Bridges - serial sensacyjny
09:00 Lombard. Życie pod zastaw - serial obyczajowy
11:00 Zbuntowany anioł - telenowela
12:00 Zaklinaczka duchów
14:00 Lombard. Życie pod zastaw - serial obyczajowy
16:00 Rodzinny interes - serial obyczajowy
Serial opowiadający o dwójce przyjaciół z dzieciństwa Wojtku i Ryszardzie (Marek Krupski i Ireneusz Dydliński), którzy wychowali się w domu dziecka, a po latach postanowili otworzyć warsztat samochodowy.

SERIAL OBYCZAJOWY

18:00 Lombard. Życie pod zastaw - serial obyczajowy prod. Polska
20:00 Jutro będziemy szczęśliwi
Prowadzący beztroskie życie mężczyzna musi niespodziewanie zaopiekować się córką, o istnieniu której nie wiedział.
22:20 Nietykalni
00:30 Koktajl
02:35 Wojciech Cejrowski. Boso - Teksas
03:50 Zobacz to! Blok powtórkowy: Taki jest świat
04:30 Menu na miarę
05:00 Rodzinny interes - serial obyczajowy

TVN 7

05:55 Szkoła
06:55 Szpital
07:55 Zakochani po uszy - serial, Polska
08:25 Rozwód. Walka o wszystko
09:25 Ukryta prawda - program obyczajowy
11:25 Ten moment
12:00 Szpital
13:00 LAB
14:00 Sąd rodzinny - program sądowy
15:00 Sędzia Anna Maria Wesołowska - program sądowy
16:00 Ukryta prawda - program obyczajowy
17:00 Brzydula - serial, Polska
17:30 Rozwód. Walka o wszystko
18:30 Ten moment
19:00 19 + - obyczajowy
19:30 Zakochani po uszy
20:00 Brzydula - serial, Polska
20:30 Hotel Paradise

KOMEDIA

21:30 Artysta do bólu - film komedia, USA, 2017, reż. James Franco, wyk. James Franco, Dave Franco, Seth Rogen, Zac Efron, Ari Graynor
23:45 Podaj dalej - film obyczajowy, USA, 2000, reż. Mimi Leder, wyk. Kevin Spacey, Helen Hunt, Haley Joel Osment, Jay Mohr, James Caviezel, Jon Bon Jovi, Angie Dickinson, David Ramsey
02:20 Spotkajmy się we śnie - film obyczajowy, USA, 2015, reż. Brett Haley, wyk. Blythe Danner, Sam Elliott, Martin Starr, Malin Akerman

TV 4

06:00 Gliniarz i prokurator **07:00** Strażnik Teksasu **08:00** Nasz Nowy Dom **09:00** Sędzia Judy **09:25** Z miłości do dziecka **10:25** Nowe Sekrety Sąsiadów **10:55** Detektywi w akcji **11:55** Kobra - oddział specjalny **12:55** STOP Drogówka - magazyn prod. Polska **13:55** Rubi **14:55** Z miłości do dziecka **16:00** Policjantki i Policjanci **17:00** Kochane Pieniądze **19:00** Policjantki i Policjanci **20:00** Święty **20:30** Sprawiedliwi - Wydział Kryminalny **21:40** Dzieci z Jedwabnego Szlaku .Oparta na faktach opowieść o brytyjskim reporterze, George'u Hoggu, który ocalił 60 chińskich sierot w czasie wojny chińsko-japońskiej. **00:15** Śmierć na 1000 sposobów **02:10** Ucho Prezesa **02:25** Disco Polo Life

TV Trwam

09:35 100 cudownych miejsc na świecie **09:45** Misyjna Eucharystia w Gahunga **09:55** Święty na każdy dzień **10:00** Msza Święta z Watykanu **11:50** Myśląc Ojczyzna **12:00** Droga Krzyżowa **14:50** Przegląd katolickiego tygodnika „Niedziela" **15:00** „Krzyżu Święty, nade wszystko!" **15:50** Ma się rozumieć **16:00** Informacje dnia **16:10** Tydzień, który zmienił świat **16:45** 100 cudownych miejsc na świecie **17:00** Ostatnia droga Jezusa Chrystusa **17:30** Odpowiedzialni za Kościół **17:55** Poczet Wielkich Polaków **18:00** Msza Święta z Watykanu **19:25** Akademia pro-life **19:30** Jezus - Królestwo bez granic **20:00** Informacje dnia **20:20** Różaniec **20:50** Głos Polski **21:00** Hostia stała się Ciałem, wino stało się Krwią **21:20** Informacje dnia

piątek 2 kwietnia

TVP 1

08:00 Wiadomości
08:15 Kwadrans polityczny
08:35 Ranczo - serial
09:35 Komisarz Alex - serial
10:35 Ojciec Mateusz - serial
11:25 Kasta - serial
12:00 Wiadomości
12:10 Agrobiznes
12:30 Agropogoda - magazyn
12:35 Rok w ogrodzie Extra
12:50 Policzmy się dla Polski
12:55 Wielkie rodziny
14:00 Elif - serial, prod. Turcja
15:00 Koronka
15:25 Alarm! - magazyn
15:45 W Jego ranach uzdrowienie - koncert
17:00 Teleexpress
17:20 Ecce Homo. Pieśni Pasyjne. Maria Pomianowska Ensemble
18:00 Triduum Paschalne
19:30 Wiadomości
20:10 Alarm! - magazyn
20:30 Leśniczówka
20:55 Droga Krzyżowa

DRAMAT

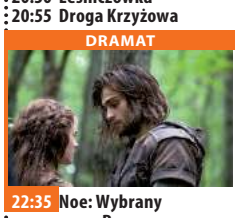

22:35 Noe: Wybrany przez Boga - dramat, prod. USA, 2014, reż. Darren Aronofsky, wyk. Russell Crowe, Jennifer Connelly
01:00 Muzyka ciszy - film biograficzny, prod. Włochy, 2017, Molla, Antonio Banderas, Toby Sebastian, Luisa Ranieri
03:05 Paweł VI - film biograficzny, prod. Włochy, 2008, reż. Fabrizio Costa, wyk. Fabrizio Gifuni, Licia Maglietta, Antonio Catania
04:55 Zakończenie dnia

TVP 2

05:30 Górscy ratownicy - serial obyczajowy
06:25 Anna Dymna - spotkajmy się
06:55 Familiada - teleturniej
07:30 Pytanie na śniadanie
10:40 Panorama
10:50 Pytanie na śniadanie
11:15 Policzmy się dla Polski
11:25 Dookoła Bałtyku
11:50 Dla niesłyszących - Barwy szczęścia - serial obyczajowy TVP
12:30 Koło fortuny
13:15 Kozacka miłość - serial kostiumowy, prod. Rosja
14:05 Va Banque - teleturniej
14:35 Na sygnale - serial
15:10 Górscy ratownicy
16:00 Koło fortuny
16:30 Familiada - teleturniej
17:00 Nabożeństwo wielkopiątkowe w Katowicach
18:00 Panorama
18:20 Va Banque - teleturniej

SERIAL KOSTIUMOWY

18:45 Kozacka miłość - serial kostiumowy, prod. Rosja
19:30 Barwy szczęścia - serial obyczajowy TVP
20:00 #Pasja2021 - widowisko
21:20 Cudowny chłopak - film obyczajowy
23:20 Sam - dramat, prod. USA
01:35 Niemożliwe - film fabularny, prod. USA, Hiszpania, 2012, reż. Juan Antonio Bayona, wyk. Naomi Watts, Tom Holland, Ewan McGregor, Samuel Joslin
03:30 Bumerang - film obyczajowy, prod. Francja, 2014, reż. Francois Favrat
05:10 Zakończenie dnia

TVN

05:40 Uwaga! - magazyn
06:00 Ukryta prawda - program obyczajowy
07:00 Kuchenne rewolucje - program kulinarno-rozrywkowy
08:00 Dzień Dobry TVN - magazyn
11:35 Doradca smaku
11:45 Ukryta prawda - program obyczajowy
14:55 Szpital - program obyczajowy
16:00 LAB
17:00 Kuchenne rewolucje - program kulinarno-rozrywkowy
18:00 Ukryta prawda - program obyczajowy
19:00 Fakty
19:25 Uwaga! koronawirus
19:55 Uwaga! - magazyn
20:05 Król Artur: Legenda miecza - film przygodowy, USA, Wielka Brytania, 2017

FILM PRZYGODOWY

22:50 Dziewczyna w czerwonej pelerynie - film przygodowy, USA, Kanada, 2011, reż. Catherine Hardwicke, wyk. Amanda Seyfried, Gary Oldman, Billy Burke, Shiloh Fernandez, Max Irons, Virginia Madsen, Lukas Haas, Julie Christie
00:55 Kuba Wojewódzki
01:55 Colombiana - film sensacyjny, USA, Francja, 2011, reż. Olivier Megaton, wyk. Zoe Saldana, Jordi Molla, Lennie James, Michael Vartan, Cliff Curtis
04:10 Szpital - program obyczajowy

POLSAT

06:00 Nowy dzień z Polsat News
08:40 Malanowski i Partnerzy - serial kryminalny prod. Polska
09:40 Sekrety rodziny
10:40 Dlaczego ja?
11:40 Gliniarze - serial kryminalny prod. Polska
12:50 Wydarzenia
13:25 Interwencja
13:40 Trudne sprawy
14:40 Dlaczego ja?
15:50 Wydarzenia
16:10 Pogoda
16:15 Interwencja
16:30 Na ratunek 112
17:00 Gliniarze
18:00 Pierwsza miłość - serial obyczajowy prod. Polska
18:50 Wydarzenia
19:25 Gość Wydarzeń
19:45 Sport, Pogoda

FILM PRZYGODOWY

20:00 Czarownica 2 Akcja filmu rozpoczyna się kilka lat po wydarzeniach . Rodzinne powiązania komplikują życie Diaboliny i Aurory oraz wystawiają ich wzajemne relacje na ciężką próbę. Nadchodzi wesele, pojawiają się niespodziewani sojusznicy oraz nowe, mroczne siły.
22:45 Ghost in the Shell Film oparty na kultowej mandze i anime pod tym samym tytułem.
01:00 Gabriel
03:35 Tajemnice losu
05:00 Disco Gramy - program rozrywkowy prod. Polska
05:45 Telezakupy TV Okazje

TVP Kultura

07:00 Teledysk
07:55 Informacje kulturalne
08:25 Kronos - magazyn kulturalno-społeczny
09:15 Nazarin
11:00 Lalka - serial TVP
12:30 Dialog - życie zapisane w listach, reż. Justyna Syrek, Wojciech Kursa
13:30 Misterium Męki Pańskiej
14:45 Wydarzenie aktualne
15:10 Wojna i pokój - serial kostiumowy, prod. ZSRR, 1965
17:45 Co dalej?
18:00 Rok 2020
18:30 Informacje kulturalne
18:55 Koncert
20:00 Wieczór kinomana - Wstęp do filmu
20:05 Wieczór kinomana - **Przebudzenia**
22:10 Międzynarodowy Festiwal Bachowski w Świdnicy

FILM OBYCZAJOWY

00:15 Artysta - film obyczajowy, prod. Belgia, Francja, 2011, reż. Michel Hazanavicius, wyk. Jean Dujardin, Berenice Bejo, John Goodman, James Cromwell, Penelope Ann Miller
02:05 Teraz animacje! - Feral - film animowany
02:15 Teraz animacje! - Brzemię - film animowany, prod. Szwecja, 2017
02:35 Co dalej? - program publicystyczny
02:55 Informacje kulturalne
03:25 Krzyk w ciemności - dramat, prod. Australia, USA, 1988, reż. Fred Schepisi, wyk. Meryl Streep, Sam Neill

TV Puls

06:00 Zbuntowany anioł - telenowela
07:00 Lombard. Życie pod zastaw - serial obyczajowy
W nowych odcinkach jak zawsze emocjonujące wątki oraz perypetie głównych bohaterów, ze Zbigniewem Buczkowskim na czele.
09:00 Rodzinny interes - serial obyczajowy
10:00 Nash Bridges - serial sensacyjny
11:00 Zbuntowany anioł - telenowela
12:00 Zaklinaczka duchów
14:00 Lombard. Życie pod zastaw - serial obyczajowy
16:00 Rodzinny interes - serial obyczajowy
18:00 Lombard. Życie pod zastaw - serial

DRAMAT BIBLIJNY

20:00 Pasja - dramat biblijny
Ostatnie godziny z życia Jezusa z Nazaretu: od modlitwy w Gaju Oliwnym, przez męczeńską śmierć, po zmartwychwstanie.
22:20 Trzynasty wojownik
Młody poeta wyrusza z misją dyplomatyczną, w trakcie której spotyka wikingów i przystępuje do ich drużyny.
00:20 Ostatni Mohikanin
02:35 Castle
03:30 Reporterzy. Z życia wzięte
04:30 Dyżur - serial dokumentalny

TVN 7

05:55 Szkoła
06:55 Szpital
07:55 Zakochani po uszy - serial, Polska
08:25 Rozwód. Walka o wszystko
09:25 Ukryta prawda
11:25 Ten moment
12:00 Szpital - program obyczajowy
13:00 LAB
14:00 Sąd rodzinny - program sądowy
15:00 Sędzia Anna Maria Wesołowska
16:00 Ukryta prawda - program obyczajowy
17:00 Brzydula - serial, Polska
17:30 Rozwód. Walka o wszystko
18:30 Ten moment
19:00 Ukryta prawda - program obyczajowy
20:00 Brzydula - serial, Polska
20:30 Ślub od pierwszego wejrzenia

FILM OBYCZAJOWY

21:30 Ukryte piękno - film obyczajowy, USA, 2016, reż. David Frankel, wyk. Will Smith, Edward Norton, Kate Winslet, Michael Pena, Helen Mirren, Naomie Harris
23:40 15 minut - film sensacyjny, USA, Niemcy, 2001, reż. John Herzfeld, wyk. Robert De Niro, Edward Burns, Kelsey Grammer, Avery Brooks
02:10 Kto napisze naszą historię? - film dokument, Polska, USA, 2018, reż. Roberta Grossman, wyk. Jowita Budnik, Piotr Głowacki, Piotr Jankowski, Wojciech Zieliński, Karolina Gruszka

TV 4

06:45 Strażnik Teksasu **08:00** Nasz Nowy Dom **09:00** Sędzia Judy **09:25** Z miłości do dziecka **10:25** Nowe Sekrety Sąsiadów **10:55** Detektywi w akcji **11:55** Kobra - oddział specjalny **12:55** STOP Drogówka **13:55** Rubi **14:55** Z miłości do dziecka **16:00** Policjantki i Policjanci **17:00** Bibliotekarz II: Tajemnice kopalni króla Salomona **19:00** Policjantki i Policjanci - serial obyczajowy **20:00** Legenda Zorro Minęło dziesięć lat, odkąd rozstaliśmy się z Zorro. Jest rok 1851 - trwają przygotowania do wejścia Kalifornii w skład USA jako 31. stanu. Don odkrywa intrygę biznesmenów i polityków. **22:40** Sprawiedliwi - Wydział Kryminalny **00:50** Drive Bezimienny Driver mieszka w wynajętym mieszkaniu

TV Trwam

09:45 Ukrzyżowanie **09:55** Misterium Męki Pańskiej **12:00** Anioł Pański **12:05** W poszukiwaniu dowodów **13:05** Czterdzieści nocy **14:30** Ziemia mojego Zbawiciela - Czas się wypełnił **14:55** Słowo Życia - rozważanie Ewangelii dnia **15:00** Modlitwa w Godzinie Miłosierdzia Koronką do Bożego Miłosierdzia **15:20** Mocni w wierze **15:50** Ma się rozumieć **16:00** Informacje dnia **16:10** Męka Pańska w Avili według św. Jana **16:55** Święty na każdy dzień **17:00** Droga Krzyżowa Ojca Świętego Jana Pawła II **17:30** Antykultura III **17:55** Poczet Wielkich Polaków **18:00** Liturgia Wielkiego Piątku **19:30** Jezus - Królestwo bez granic **20:00** Informacje dnia **20:20** Różaniec **20:50** Myśląc Ojczyzna **21:00** Droga Krzyżowa z Watykanu **22:20** Ziemia Obiecana

eprasa.pl 7f562dd7ea

sobota 3 kwietnia

TVP 1

05:05 Święty Augustyn - serial, prod. Włochy, Niemcy, Polska, 2010
06:40 Policzmy się dla Polski
06:45 (Nie)zwyczajni. Tak niewiele potrzeba - reportaż
07:10 Historia Zmartwychwstania - widowisko
07:35 Rok w ogrodzie
08:00 Rok w ogrodzie Extra
08:15 Wojsko - polskie.pl
08:40 Pełnosprawni
09:10 Stulecie Winnych - serial TVP
10:10 Bernadetta - film biograficzny
12:10 Teraz i w godzinę śmierci - film prod. Polska, 2017, reż. Mariusz Pilis, Dariusz Walusiak
14:10 Okrasa łamie przepisy
14:40 Z pamięci
14:45 Sekretne życie kotów
15:40 #Pasja2021 - widowisko
17:00 Teleexpress

TELETURNIEJ

17:25 Jaka to melodia? - teleturniej muzyczny
18:00 Triduum Paschalne 2021 - Wielka Sobota
19:30 Wiadomości
20:00 Orędzie abp. Adama Szala na Wielkanoc
20:10 Pogoda
20:20 Muzyka ciszy - film biograficzny, prod. Włochy, 2017, reż. Michael Radford, wyk. Jordi Molla
22:25 Krzysztof Krawczyk - całe moje życie - film dokumentalny
00:20 Sprawa Chrystusa
02:30 Paweł VI - cz. 2 - film biograficzny
04:15 Jaka to melodia?
04:45 Z pamięci

TVP 2

05:20 Dla niesłyszących - Barwy szczęścia - serial obyczajowy TVP
06:55 Dla niesłyszących - M jak miłość - serial TVP
07:55 Pytanie na śniadanie
11:25 Zainwestuj w marzenia - serial TVP
11:40 Rodzinny ekspres - Wielkanoc w rodzinie, niekoniecznie świętej. - magazyn
12:10 Kopalnie króla Salomona - film przygodowy, prod. USA, 1985, reż. J.Lee Thompson, wyk. Richard Chamberlain, Herbert Lom, John Rhys-Davies, Sharon Stone
14:00 Familiada - teleturniej
14:35 Koło fortuny - teleturniej
15:10 Wojciech Cejrowski - boso przez świat - cykl reportaży
15:40 Smaki świata po polsku

FILM OBYCZAJOWY

16:10 Był sobie pies - film obyczajowy, prod. USA, 2017, reż. Lasse Hallström, wyk. Josh Gad, Dennis Quaid, Peggy Lipton
17:50 Słowo na niedzielę
18:00 Panorama
18:20 Pogoda
18:30 Postaw na milion
19:25 Rodzinka.pl - serial komediowy TVP
20:00 The Voice Kids - Bitwa
22:10 Paryż może poczekać - komedia obyczajowa
23:55 Osaczeni - film sensacyjny, prod. USA, 1999
01:55 Sicario - dramat, prod. USA, 2015
03:55 Zakończenie dnia

TVN

05:10 Uwaga! - magazyn
05:25 Ukryta prawda - program obyczajowy
06:25 Kuchenne rewolucje - program kulinarno-rozrywkowy
07:25 Efekt Domina
08:00 Dzień Dobry TVN - magazyn
11:30 Brzydula - serial, Polska
14:00 Na Wspólnej - serial, Polska
15:50 MasterChef Junior
17:25 Efekt Domina
18:00 Kuchenne rewolucje - program kulinarno-rozrywkowy
19:00 Fakty
19:25 Sport
19:35 Pogoda
19:45 Uwaga! - magazyn
20:00 Power Couple

KOMEDIA

21:35 Bridget Jones III - film komedia, Francja, Irlandia, USA, Wielka Brytania, Chiny, 2016, reż. Sharon Maguire, wyk. Renée Zellweger, Colin Firth, Patrick Dempsey, Jim Broadbent, Gemma Jones, Emma Thompson
00:05 Nocny uciekinier - film sensacyjny, USA, Grecja, 2016, reż. Jeff Nichols, wyk. Michael Shannon, Joel Edgerton, Kirsten Dunst
02:20 Zaginiona dziewczyna - film sensacyjny, USA, 2014, reż. David Fincher, wyk. Ben Affleck, Rosamund Pike

POLSAT

06:00 Nowy dzień z Polsat News
08:05 Strażnicy marzeń
10:10 Ewa gotuje
10:40 Nasz Nowy Dom
12:40 Design Dream. Pojedynek na wnętrza
13:40 Łowcy nagród
14:40 Rolnicy. Podlasie
15:45 Więzienie
17:45 Chłopaki do wzięcia
18:50 Wydarzenia
19:25 Gość Wydarzeń
20:05 Kowalscy kontra Kowalscy
21:05 Piękni i bezrobotni
22:05 Wkręceni Franczesko, Fikoł i Szyja znają się od lat, razem pracują i razem spędzają wolny czas. Kiedy tracą pracę w lokalnej fabryce, postanawiają spędzić szalony weekend w stolicy.

FILM PRZYGODOWY

00:15 Czas patriotów Jack Ryan, były analityk CIA, spędza wakacje w Londynie w towarzystwie żony i córki . Podczas zwiedzania okolic Pałacu Buckingham trafiają w sam środek zamachu IRA na członka królewskiej rodziny. Bohaterska interwencja Jacka ratuje życie oficera, ale ma też skutki uboczne - czyni go celem groźnego terrorysty, którego brat zginął w akcji.
02:55 Tajemnice losu
04:40 Disco Gramy - program rozrywkowy prod. Polska
05:25 Telezakupy TV Okazje

TVP Kultura

07:00 Ecce Homo. Pieśni Pasyjne. Maria Pomianowska Ensemble - koncert
07:45 Informacje kulturalne
08:10 Od ucha do ucha - Wielkanocna weranda Pana Myszki - serial animowany
08:40 Od ucha do ucha - Dziewczyna i chłopak - serial TVP
10:35 Serialowa nostalgia - Parada oszustów - serial
11:40 „Stabat Mater" Rossiniego - dyryguje Antonio Pappano - koncert
13:25 Którędy po sztukę - Józef Czapski - magazyn
13:35 Kasia Ballou - western, prod. USA, 1965, reż. Elliot Silverstein, wyk. Jane Fonda, Lee Marvin
15:20 Stawka większa niż życie - Kryptonim Edyta

SERIAL KOSTIUMOWY

16:40 Wojna i pokój - Natasza Rostowa - serial kostiumowy, prod. ZSRR, 1966
18:20 Tamte lata, tamte dni - Alicja Majewska
18:50 Cecilia Bartoli i przyjaciele - film dokumentalny, prod. Szwajcaria, 2019, reż. Fabio De Luca
20:00 Pełnia życia - film obyczajowy, prod. Wielka Brytania, 2017
22:05 Kwadrofonik i Adam Strug - Requiem ludowe
23:15 Milczenie
02:00 Urodzeni artyści
02:35 Wieczór kinomana - Przebudzenia - dramat
04:45 Zagraj ze mną - film krótkometrażowy

TV Puls

06:00 Łowcy skarbów Historyczka Sydney Fox decyduje się podróżować po świecie, by odnaleźć zaginione skarby i dzieła sztuki.
07:00 Taki jest świat Interesujący, barwny i różnorodny przegląd wydarzeń z całego globu. Widzowie mogą zobaczyć w nim nie tylko wiadomości polityczne i gospodarcze, ale także informacje z życia gwiazd i naukowe ciekawostki. TV Puls pokaże wszystko, co może widza zainteresować, rozbawić, zainspirować, a czasem nawet czegoś nauczyć. „Taki jest świat" wraca w nowoczesnej i oryginalnej odsłonie.
08:00 Lombard. Życie pod zastaw - serial

FILM BIBLIJNY

20:00 Samson - film biblijny Epicka opowieść o biblijnym superbohaterze z niezwykłym darem siły, wybrańcu Boga, który ma za zadanie wyzwolić swój lud z niewoli.
22:05 Pasja - dramat biblijny
00:40 Kaznodzieja z karabinem - dramat akcji Sam Childers stara się o utworzenie sierocińca w rozdartej wojną Afryce.
03:10 Castle
04:05 Taki jest świat - program informacyjny
05:00 Dyżur - serial dokumentalny

TVN 7

05:00 Szpital - program obyczajowy
06:00 Kosmiczny wykop
06:15 Szkoła
07:15 Ukryta prawda - program obyczajowy
09:25 Hotel Paradise
11:25 Obsesja doskonałości
12:50 Przygoda na Alasce - film przygodowy, USA, 1995, reż. Fraser Heston, wyk. Thora Birch, Vincent Kartheiser, Dirk Benedict, Charlton Heston, Duncan Fraser
15:10 Dwa tygodnie na miłość - film komedia, USA, 2002, reż. Marc Lawrence, wyk. Sandra Bullock, Hugh Grant, Alicia Witt, Dana Ivey, Robert Klein, Heather Burns, David Haig
17:20 Battleship: Bitwa o Ziemię - film przygodowy, USA

FILM PRZYGODOWY

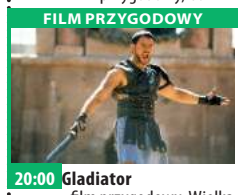

20:00 Gladiator - film przygodowy, Wielka Brytania, USA, 2000, reż. Ridley Scott, wyk. Russell Crowe, Joaquin Phoenix, Connie Nielsen, Oliver Reed, Richard Harris, Derek Jacobi
23:20 Ostatni skaut - film sensacyjny, USA, 1991, reż. Tony Scott, wyk. Bruce Willis, Damon Wayans, Chelsea Field
01:30 Wygrać ze śmiercią - film sensacyjny, USA, 1989, reż. Bruce Malmuth, wyk. Steven Seagal, Kelly Le Brock
03:35 Piekielna głębia - film sensacyjny

TV 4

06:00 Szczenięce lata Toma i Jerry'ego **06:35** Scooby-Doo! Na Dzikim Zachodzie **08:05** Ostatni smok 4: Bitwa o Ogień Smoczego Serca **10:10** Powrót do przyszłości Marty, amerykański nastolatek, zaprzyjaźniony z szalonym wynalazcą machiny do podróży w czasie, przenosi się w rok 1955. **12:45** Ostatni legion Imperium Rzymskie chyli się ku upadkowi. Po najeździe barbarzyńców na Rzym 12-letni cesarz, Romulus Augustulus zostaje pojmany i wysłany do strzeżonej fortecy na Capri. **14:50** Czarny rycerz **16:50** Gliniarz w przedszkolu 2 **19:00** Galileo **20:00** Policjantki i Policjanci **22:00** Sprawiedliwi - Wydział Kryminalny **00:05** Diabeł **01:45** Śmierć na 1000 sposobów **02:10** Graffiti **02:25** Disco Polo Life

TV Trwam

10:30 Święty na każdy dzień **10:35** Myśląc Ojczyzna **10:45** Ja jestem z wami przez wszystkie dni aż do skończenia świata **11:15** Kolory Świętości **11:20** Pasja **12:00** Nowenna **13:05** Ocalić od zapomnienia **13:15** Koncert Pasyjny „Krzyż". Zespół 23 Dni **14:30** Gorzkie żale **15:30** Wierzę w Boga **16:00** Informacje dnia **16:10** Brat Franciszek **16:55** Tydzień, który zmienił świat **17:30** Mocni Jego mocą **17:55** Poczet Wielkich Polaków **18:00** Anioł Pański **18:05** Informacje dnia **18:15** Polskie Ślady w Ziemi Świętej **19:05** Ziemia mojego Zbawiciela **19:30** Katecheza **19:45** Modlitwa **20:00** Informacje dnia **20:20** „W męce Mojej szukaj siły i światła" **20:50** Myśląc Ojczyzna **21:00** Liturgia Wigilii Paschalnej **23:00** Kolory Świętości

niedziela 4 kwietnia

TVP 1

05:20 Święty Augustyn - serial, prod. Włochy, Niemcy, Polska, 2010
06:55 Słowo na niedzielę
07:00 Transmisja Mszy Świętej z Sanktuarium Bożego Miłosierdzia w Łagiewnikach
08:00 Tydzień
08:40 Zakochaj się w Polsce - magazyn
09:10 Wielkanoc na Podhalu
09:55 Wielkanocny Koncert Dobrej Nadziei
10:50 Słowo na niedzielę - Zmartwychwstania
10:55 Msza Zmartwychwstania Pańskiego z Watykanu oraz błogosławieństwo Urbi et Orbi, prod. Watykan, Polska, 2021
12:40 Wielkanocny Koncert Dobrej Nadziei
13:30 Z pamięci - Andrzej Papuziński - felieton

DRAMAT

13:40 Znachor - dramat, prod. Polska, 1981, reż. Jerzy Hoffman, wyk. Jerzy Bińczycki, Anna Dymna
16:05 Sekretne życie kotów
17:00 Teleexpress
17:15 Pogoda
17:25 Rolnik szuka żony
18:30 Jaka to melodia?
19:30 Wiadomości
20:15 Stulecie Winnych - serial TVP
21:15 Cud Życia - Koncert Wielkanocny - koncert
22:30 Zakochana Jedynka - Światło między oceanami - dramat
00:50 Noe: Wybrany przez Boga - dramat
03:20 Zakochani w Amsterdamie - komedia

TVP 2

05:45 Świat według T. S. Spiveta
07:35 Orędzie abp. Adama Szala na Wielkanoc
07:45 W pustyni i w puszczy - film przygodowy, prod. Polska, 1973, reż. Władysław Ślesicki, wyk. Tomasz Mędrzak, Monika Rosca, Stanisław Jasiukiewicz, Edmund Fetting, Zygmunt Hobot, Ahmed Marei, Ahmet Hegazi, Ibrahim Shemi, Emos Bango, Malija Mekki
11:20 Dookoła Bałtyk
11:45 The Voice Kids - Bitwa
14:00 Familiada - teleturniej
14:35 Koło fortuny
15:10 Szansa na sukces. Opole 2021 - widowisko
16:10 Za jakie grzechy, dobry Boże? - komedia, prod. Francja, 2014, reż. Philippe de Chauveron, wyk. Christian Clavier

SERIAL OBYCZAJOWY

17:45 Zainwestuj w marzenia - serial TVP
18:00 Panorama
18:30 Wojciech Cejrowski - boso przez świat
18:55 Smaki świata po polsku - magazyn
19:25 Rodzinka.pl - serial komediowy TVP
20:00 Postaw na milion
21:00 Polski El Greco - film dokumentalny
22:15 Życie to są chwile
23:45 Recital Krzysztofa Krawczyka
00:25 Hity wszech czasów
01:25 Muzyka, Taniec, Zabawa - koncert
02:25 Człowiek w ogniu - film sensacyjny
04:50 Zakończenie

TVN

05:05 Uwaga! - magazyn
05:25 Ukryta prawda - program obyczajowy
06:25 Kuchenne rewolucje - program kulinarno-rozrywkowy
07:25 Nowa Maja w ogrodzie
07:55 Akademia ogrodnika
08:00 Przygoda z pandą - film przygodowy, USA, 1995, reż. Christopher Cain, wyk. Stephen Lang
09:45 Jak ukraść księżyc - film komedia, USA, Francja, 2010, reż. Pierre Coffin, Chris Renaud
11:45 Minionki rozrabiają - film komedia, USA
13:50 Tajemnica zawodowa - serial, Polska
14:50 Power Couple
16:25 Miłość jest wszystkim - film komedia
19:00 Fakty
19:45 Uwaga! - magazyn
20:00 MasterChef Junior

FILM SENSACYJNY

21:35 Szybcy i wściekli VI - film sensacyjny, USA, 2013, reż. Justin Lin, wyk. Vin Diesel, Paul Walker, Dwayne Johnson, Jordana Brewster, Michelle Rodriguez, Tyrese Gibson
00:10 Dopóki piłka w grze - film obyczajowy, USA, 2012, reż. Robert Lorenz, wyk. Clint Eastwood, Amy Adams, Justin Timberlake, John Goodman, Robert Patrick
02:30 Szczęki: Zemsta - film sensacyjny, USA, 1987, reż. Joseph Sargent, wyk. Lorraine Gary, Lance Guest, Mario Van Pebbles, Michael Caine, Karen Young

POLSAT

06:00 Nowy dzień z Polsat News
06:40 Asterix na olimpiadzie Czasy starożytne. Zbliżają się igrzyska olimpijskie, w których po raz pierwszy w historii będą startować Rzymianie. Stawka zawodów jest bardzo atrakcyjna, bowiem grecki król Irytos oddaje zwycięzcy za żonę córkę, piękną Irinę. Przybrany syn Cezara, Brutus zamierza zdobyć rękę księżniczki, dlatego też wysyła do udziału w olimpiadzie najlepszych rzymskich sportowców.
09:10 Madagaskar Alex jest atrakcją zoo w Central Parku. Choć potrząsa grzywą i ryczy, od polowania i zewu natury woli zdecydowanie porcjowane mięso...

FILM S-F

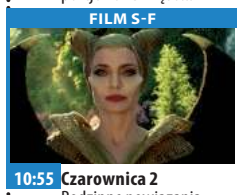

10:55 Czarownica 2 Rodzinne powiązania komplikują życie Diaboliny i Aurory oraz wystawiają ich wzajemne relacje na ciężką próbę.
13:30 Ninja Warrior Polska
15:30 Bruce Wszechmogący
17:40 Design Dream. Pojedynek na wnętrza
18:50 Wydarzenia
19:30 Państwo w Państwie
20:00 Kabaret na żywo
22:10 Love Island. Wyspa miłości
23:10 Diablo. Wyścig o wszystko
01:15 Watchmen Strażnicy
04:40 Disco Gramy
05:25 Telezakupy TV Okazje

TVP Kultura

06:50 Myśli na ten czas
07:00 Liturgia prawosławna z Soboru Św. Trójcy w Hajnówce
08:20 Od ucha do ucha
08:50 Orkiestra
09:10 Smok i muzyka - film animowany, prod. Szwajcaria, 2015
09:25 Od ucha do ucha - Gość oczekiwany - spektakl teatralny
10:30 Francuskie śniadanie - Arsene Lupin - serial
11:35 Trzeci punkt widzenia - program publicystyczny
12:15 Przygoda na Marienszt acie - komedia, reż. Tadeusz Buczkowski, wyk. Lidia Korsakówna, Tadeusz Schmidt, Adam Mikołajewski
14:00 II Symfonia c - moll „Zmartwychwstanie" Mahlera - dyryguje Gustavo Dudamel - koncert

SERIAL KOSTIUMOWY

15:45 Wojna i pokój - Rok 1812 - serial kostiumowy, prod. ZSRR, 1967
17:15 Niedziela z... twórczością Pawła Królikowskiego
18:10 Niedziela z... twórczością Pawła Królikowskiego - Ranczo Wilkowyje - komedia
20:00 Okruchy dnia - film fabularny
22:15 Scena taneczna
23:15 Trzeci punkt widzenia - program publicystyczny
23:55 Samba - komediodramat, prod. Francja, 2014
02:00 Teraz animacje! - Feral - film animowany
02:10 Teraz animacje! - Brzemię - animowany

TV Puls

06:00 Rodzinny interes - serial obyczajowy prod. Polska
08:20 BFG: Bardzo Fajny Gigant
10:40 Pamiętnik księżniczki
12:55 Najpiękniejsze baśnie braci Grimm: O Jasiu mocarzu
14:20 Najpiękniejsze baśnie: Królowa Dwunastu Miesięcy Królowa Klara nie tylko rządzi własnym królestwem, ale jest także władczynią Dwunastu Miesięcy.
15:30 Pamiętnik księżniczki 2 Mia przyjeżdża do Genovii, aby zasiąść na należnym jej tronie. Jednak zgodnie z prawem księżniczka przed objęciem władzy musi wyjść za mąż.

DRAMAT

17:45 Jutro będziemy szczęśliwi - dramat Prowadzący beztroskie życie mężczyzna musi niespodziewanie zaopiekować się córką, o istnieniu której nie wiedział.
20:00 Sherlock Holmes: Gra cieni
22:40 Żywioł. Deepwater Horizon
00:45 Jestem Bogiem
02:50 Taki jest świat
03:50 Biesiada na cztery pory roku
04:35 Z archiwum policji - serial dokumentalny
05:00 Rodzinny interes - serial obyczajowy

TVN 7

06:00 Kosmiczny wykop
06:15 Szkoła
07:15 Ukryta prawda - program obyczajowy
09:15 Ten moment
09:45 Hotel Paradise
11:50 Klonowanie - sposób na nieśmiertelność - film dokumentalny, Polska, 2015, reż. Małgorzata Łupina
12:20 Ślub od pierwszego wejrzenia
13:25 Podróż do wnętrza Ziemi - film przygodowy, USA, 2008, reż. Eric Brevig, wyk. Brendan Fraser, Josh Hutcherson, Anita Briem, Seth Meyers
15:20 Ostatni smok - film przygodowy, USA, 1996, reż. Rob Cohen, wyk. Dennis Quaid, David Thewlis, Pete Postlethwaite, Dina Meyer

FILM PRZYGODOWY

17:35 Charlie i fabryka czekolady - film przygodowy, USA, Wielka Brytania, 2005, reż. Tim Burton, wyk. Johnny DeppFreddie Highmore, David Kelly, Helena Bonham Carter, Noah Taylor, James Fox
20:00 Całe szczęście - film komedia, Polska, 2019, reż. Tomasz Konecki, wyk. Roma Gąsiorowska, Piotr Adamczyk
22:25 Miami Vice - film sensacyjny, USA, Niemcy, 2006, reż. Michael Mann
01:05 Marsjanie atakują - film S-F, USA, 1996
03:30 Niesamowity jeździec - film western

TV 4

06:00 Szczenięce lata Toma i Jerry'ego **07:35** Tom i Jerry: Szybcy i Kudłaci **09:00** Bibliotekarz III: Przeklęty kielich **11:00** Galileo **13:05** STOP Drogówka **14:05** Myśl jak facet Równowaga sił zostaje zachwiana w życiu czterech małżeństw, gdy kobiety zaczynają stosować się do zasad zawartych w książce Harveya, by uzyskać jak najwięcej od mężów. **16:45** Cuda z nieba Film oparty na prawdziwej historii Annabel Beam, która w niezwykły sposób ozdrowiała z nieuleczalnej choroby. Życie małej Annabel naznaczone jest chronicznym bólem, częstymi pobytami w szpitalu i widmem przedwczesnej śmierci. **19:00** Galileo **20:00** Kariera Nikosia Dyzmy **22:25** Baba Jaga **00:25** Czas zemsty **02:10** Graffiti

TV Trwam

09:30 Uczeń i mistrz **11:00** Msza Święta **12:35** Wieś - to też Polska **13:30** Wędrówka pielgrzyma **15:25** Ziemia mojego Zbawiciela - Ja jestem Zmartwychwstaniem i Życiem **15:55** Przegląd Katolickiego Tygodnika „Niedziela" **16:00** Informacje dnia **16:10** Koncert życzeń **17:00** Zostań Żołnierzem RP **17:15** 100 cudownych miejsc na świecie. Miasto Jaipur, Rajasthan, Indie **17:30** Nowa Ewangelizacja **17:55** Poczet Wielkich Polaków **18:00** Regina Coeli **18:05** Informacje dnia **18:15** Gala Muzyki Filmowej **19:25** Święty na każdy dzień **19:30** Historia wielkanocna **20:00** Informacje dnia **20:20** Różaniec **20:50** Kolory Świętości **21:00** Apel Jasnogórski **21:20** Informacje dnia **21:40** Cudowne przejście przez Morze Czerwone

eprasa.pl 7f562dd7ea

poniedziałek 5 kwietnia

TVP 1

06:05 Święty Augustyn
06:50 Policzmy się dla Polski - felieton
07:00 Transmisja Mszy Świętej z Sanktuarium Bożego Miłosierdzia w Łagiewnikach
07:55 Potop Redivivus - film fabularny
11:00 Transmisja Mszy Świętej z Jasnej Góry
11:50 Między ziemią a niebem
12:00 Regina Coeli
12:15 Między ziemią a niebem
12:45 Pasterz - Kobieta
13:05 Wielkanocne wypieki w Europie - film dokumentalny, prod. Austria, 2017
13:55 Nie lubię poniedziałku - komedia, reż. Tadeusz Chmielewski
15:45 Cud Życia
17:00 Teleexpress

SERIAL KRYMINALNY

17:30 Ojciec Mateusz - serial kryminalny TVP
18:30 Jaka to melodia?
19:30 Wiadomości
20:15 Stulecie Winnych - serial TVP
21:15 Misz Masz czyli Kogel Mogel 3 - komedia
23:00 Sabrina - komedia romantyczna, prod. USA, 1996, reż. Sydney Pollack, wyk. Harrison Ford
01:15 Światło między oceanami - dramat, prod. Nowa Zelandia, Wielka Brytania, USA, 2016, reż. Derek Cianfrance
03:35 Jaka to melodia? - teleturniej muzyczny
04:55 Zakończenie dnia

TVP 2

06:05 Ella zaklęta - baśń filmowa, prod. USA, 2004, reż. Tommy O'Haver, wyk. Anne Hathaway, Hugh Dancy, Cary Elwes, Patrick Bergin, Vivica A. Fox, Steve Coogan, Jennifer Higham, Eric Idle
07:55 Pytanie na śniadanie
10:25 Panorama
10:35 Pytanie na śniadanie
11:00 Policzmy się dla Polski
11:15 Działa Navarony, prod. Wielka Brytania, USA, 1961, reż. J. Lee Thompson, wyk. Gregory Peck, David Niven, Anthony Quinn, Stanley Baker, Irene Papas
14:00 Familiada - teleturniej
14:35 Koło fortuny - teleturniej
15:15 Szansa na sukces. Opole 2021 - Marek Grechuta - widowisko muzyczne

KOMEDIA

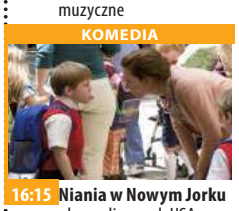

16:15 Niania w Nowym Jorku - komedia, prod. USA, 2007, reż. Shari Springer Berman
18:00 Panorama
18:20 Polski El Greco - film dokumentalny
19:25 Wielkanocny Koncert Dobrej Nadziei - koncert
21:05 Niemożliwe - film fabularny, prod. USA, Hiszpania, 2012, reż. Juan Antonio Bayona, wyk. Naomi Watts
23:10 Człowiek w ogniu - film sensacyjny
01:45 Sicario - dramat
03:55 Paryż może poczekać - komedia obyczajowa, prod. Japonia, USA

TVN

05:05 Uwaga! - magazyn
05:20 Nowa Maja w ogrodzie
05:50 Akademia ogrodnika
06:00 Ukryta prawda - program obyczajowy
07:00 Kuchenne rewolucje - program kulinarno-rozrywkowy
08:00 Na ratunek wielorybom - film przygodowy, USA, Wielka Brytania, 2012, reż. Ken Kwapis, wyk. Drew Barrymore, John Krasinski, Kristen Bell, Dermot Mulroney, Ted Danson
10:15 Krudowie - film komedia, USA, 2013, reż. Kirk De Micco, Chris Sanders, wyk. Nicolas Cage, Emma Stone, Ryan Reynolds, Catherine Keener, Cloris Leachman
12:25 Minionki - film komedia, USA, 2015, reż. KyleBalda, Pierre Coffin, wyk. Sandra Bullock, Jon Hamm

KOMEDIA

14:10 Idealny facet - film komedia, USA, 2005, reż. Mark Rosman, wyk. Hilary Duff, Heather Locklear, Chris Noth, MikeO'Malley, Ben Feldman, Vanessa Lengies, Aria Wallace
16:25 Król Artur: Legenda miecza - film przygodowy, USA, Wielka Brytania
19:00 Fakty
19:45 Uwaga! - magazyn
20:00 Despicable Me 3 - film komedia
21:55 Colombiana - film sensacyjny
00:10 Ostatni sprawiedliwy - film sensacyjny
02:20 The shooter
03:20 Uwaga! - magazyn
03:40 Kuchenne rewolucje

POLSAT

06:00 Nowy dzień z Polsat News
07:25 Gdzie jest Nemo? Wielka Rafa Koralowa. Mały Nemo niespodziewanie trafia z oceanu wprost do akwarium w gabinecie dentystycznym w Sydney. Jego ojciec Marlin, choć cierpi na lęk przed otwartym oceanem, wyrusza synkowi na ratunek.
09:30 Gdzie jest Dory Gdy cierpiąca na zanik pamięci krótkotrwałej rybka Dory nagle przypomina sobie, że ma rodzinę, która być może jej szuka, wraz z Marlinem i Nemo wyrusza w niesamowitą podróż, by odnaleźć bliskich...
11:35 Mary Poppins powraca
14:20 Zaplątani

FILM ANIMOWANY

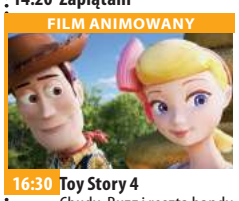

16:30 Toy Story 4 Chudy, Buzz i reszta bandy wyruszają na wycieczkę z Bonnie i Sztućkiem - jej nową, własnoręcznie wykonaną zabawką.
18:50 Wydarzenia
19:25 Gość Wydarzeń
20:00 MEGA HIT - Król Lew Pośród afrykańskiej sawanny przychodzi na świat jej przyszły król.
22:30 Love Island. Wyspa miłości
23:45 Wyspa tajemnic
02:45 Zimna Wojna
04:40 Disco Gramy - program rozrywkowy prod. Polska
05:25 Telezakupy TV Okazje

TVP Kultura

07:00 Muzyczne poranki
08:20 Wakacje pana Hulot - komedia
09:55 Sydney, brat Charliego Chaplina - film
11:00 Lalka - serial TVP
12:30 Kwadratura koła - film animowany
12:35 Więzi - film animowany, prod. Kanada, Norwegia, 2017, reż. Torill Kove
12:45 Dom Jeża - film animowany
12:55 Tango tęsknot - film animowany, reż. Marta Szymańska
13:10 Niedziela z...
14:00 Moby Dick - dramat, prod. USA, 1956
16:05 Wojna i pokój - Pierre Bezuchow - serial
17:50 Rok 2020
18:20 Trzeci punkt widzenia
18:55 Claudia, La Misteriosa - film dokumentalny

FILM OBYCZAJOWY

20:00 Tully - film obyczajowy, prod. USA, 2018
21:40 Kronos - Anioły - magazyn kulturalno-społeczny
22:25 Ucieczka gangstera - film akcji prod. USA, 1972, reż. Sam Peckinpah, wyk. Steve McQueen, Ali MacGraw, Al Lettieri, Sally Struthers, Slim Pickens, Richard Bright, Bo Hopkins
00:35 Scena taneczna
01:40 Rok 2020 - cykl dokumentalny
02:15 Okruchy dnia - film fabularny, prod. USA
04:35 Baśnie z moich stron - film dokumentalny, prod. Rosja, 2017

TV Puls

06:00 Zbuntowany anioł - telenowela Osierocona Milagros rozpoczyna pracę jako pokojówka rodziny DiCarlo i zakochuje się w synu pana domu.
06:55 Syn Boży
09:40 Hrabia Monte Christo Edmund Dantes zostaje niesłusznie skazany i wtrącony do więzienia. Gdy udaje mu się uciec, powraca w rodzinne strony, aby dokonać zemsty.
12:15 Robin Hood: Książę złodziei Po powrocie do Anglii Robin odkrywa, że stracił rodzinny majątek. Przyłącza się do bandy rzezimieszków z lasu Sherwood, wypowiadając wojnę bezwzględnemu szeryfowi Nottingham.

FILM OBYCZAJOWY

15:20 Nietykalni Sparaliżowany milioner zatrudnia do opieki młodego chłopaka z przedmieścia, który właśnie wyszedł z więzienia.
17:35 John Carter
20:00 Mechanik: Konfrontacja
22:00 W obronie własnej
23:55 Everly
01:50 Taki jest świat
02:30 Dyżur - serial dokumentalny
03:15 Dyżur - serial dokumentalny
03:50 Na jedwabnym szlaku
04:35 Z archiwum policji - serial dokumentalny

TVN 7

05:40 Ukryta prawda - program obyczajowy
08:45 Brzydula - serial, Polska
09:20 Podróż na tajemniczą wyspę - film przygodowy, USA, 2012, reż. Brad Peyton, wyk. Dwayne Johnson, Michael Caine, Josh Hutcherson, Luis Guzman, Vanessa Hudgens, Kristin Davis
11:25 Karol. Człowiek, który został papieżem - miniserial obyczajowy, Polska, Francja, Kanada, Niemcy, Włochy, reż. Giacomo Battiato, wyk. Ennio Fantastichini, Lech Mackiewicz, Ken Duken, Violante Placido, Radosław PazuraPiotr Adamczyk, Małgorzata Bela, Hristo Shopov
15:35 Nigdy w życiu! - film komedia, Polska, 2004, reż. Ryszard Zatorski

KOMEDIA

17:50 Podatek od miłości - film komedia, Polska, 2017, reż. Bartłomiej Ignaciuk, wyk. Aleksandra Domańska, Grzegorz Damięcki, Roma Gąsiorowska, Michal Czernecki, Anna Smołowik, Ewa Gawryluk, Zbigniew Zamachowski, Magdalena Różczka
20:00 Brzydula - serial, Polska
20:30 Hotel Paradise
21:35 Lejdis - film komedia, Polska, 2008, reż. Tomasz Konecki, wyk. Iza Kuna
00:20 Czerwony smok - film sensacyjny, USA, Niemcy
03:00 Ukryte piękno - film obyczajowy

TV 4

06:00 Gliniarz i prokurator **07:00** Strażnik Teksasu **08:05** Powrót do przyszłości Marty McFly, przeciętny amerykański nastolatek, zaprzyjaźniony z szalonym wynalazcą machiny do podróży w czasie, przenosi się w rok 1955 i spotyka rodziców o 30 lat młodszych, którzy nie chcą wziąć ślubu i spłodzić syna. **10:35** Asteriks i Obeliks **12:30** Ści gany **14:20** Gliniarz w przedszkolu 2 Gburowaty twardziel, agent Reed z FBI, by odzyskać skradzione dane musi działać pod przykrywką, jako nauczyciel w przedszkolu. **16:25** Legenda Zorro **19:00** Policjantki i Policjanci **20:00** Święty **20:30** Sprawiedliwi - Wydział Kryminalny **21:40** Diabeł **23:15** Komornik **01:20** Śmierć na 1000 sposobów **02:50** SuperLudzie

TV Trwam

09:25 Słowo Życia **09:30** Msza święta z Jasnej Góry **10:30** Drzewo rodzinne **11:55** Święty na każdy dzień **12:00** Regina Coeli z Ojcem Świętym Franciszkiem **12:20** Jutrzenka nadziei **14:05** Matka Teresa **15:40** 100 cudownych miejsc na świecie. Bazylika Grobu Świętego, Jerozolima, Izrael **15:50** Ma się rozumieć **16:00** Informacje dnia **16:10** Sanktuaria polskie **16:30** Zew natury **16:55** Świadkowie **17:25** Kolory Świętości **17:30** Natura obiektywnie **17:55** Poczet Wielkich Polaków **18:00** Regina Coeli **18:05** Informacje dnia **18:15** Rozmowy niedokończone **19:25** Święty na każdy dzień **19:30** Opowieści Starego Testamentu **20:00** Informacje dnia **20:20** Różaniec **20:50** Myśląc Ojczyzna **21:00** Apel Jasnogórski

wtorek 6 kwietnia

TVP 1

05:10 Ofiarowanie - film dokumentalny
06:00 Elif - serial, prod. Turcja, 2018
06:50 Policzmy się dla Polski
07:00 Transmisja Mszy Świętej z Sanktuarium Matki Bożej na Jasnej Górze
07:30 Kościół z bliska
08:00 Wiadomości
08:10 Pogoda poranna
08:15 Kwadrans polityczny
08:35 Ranczo - serial
09:35 Komisarz Alex - serial kryminalny TVP
10:35 Ojciec Mateusz - serial kryminalny TVP
11:25 Kasta - Bez hamulców - paradokumentalny
12:00 Wiadomości
12:10 Agrobiznes
12:30 Agropogoda - magazyn
12:35 Magazyn Rolniczy
12:55 Natura w Jedynce - Dzikie Karaiby

SERIAL OBYCZAJOWY

14:00 Elif - serial, prod. Turcja, 2018
15:00 Wiadomości
15:15 Alarm! - magazyn
15:35 Gra słów. Krzyżówka
16:05 Przysięga - serial
17:00 Teleexpress
17:15 Jaka to melodia?
17:55 Klan - telenowela TVP
18:20 Kasta - serial
18:55 Jeden z dziesięciu
19:30 Wiadomości
20:10 Alarm! - magazyn
20:30 Leśniczówka
20:55 Wielkie rodziny
21:40 Magazyn Ekspresu Reporterów
22:45 Ocaleni - reality show
23:50 Magazyn śledczy Anity Gargas - magazyn
00:25 Rain Man - dramat

TVP 2

05:30 Górscy ratownicy - serial obyczajowy, prod. Niemcy, 2013
06:25 Nie tylko sutanna - reportaż
06:55 Familiada - teleturniej
07:30 Pytanie na śniadanie
10:40 Panorama
10:50 Pytanie na śniadanie
11:15 Policzmy się dla Polski
11:25 Rodzinka.pl - serial komediowy TVP
11:50 Dla niesłyszących - Barwy szczęścia - serial
12:30 Koło fortuny - teleturniej
13:15 Kozacka miłość - serial kostiumowy, prod. Rosja
14:05 Va Banque - teleturniej
14:35 Na sygnale - serial fabularyzowany TVP
15:10 Górscy ratownicy - serial obyczajowy, prod. Niemcy, 2009
16:00 Koło fortuny
16:35 Familiada - teleturniej

SERIAL OBYCZAJOWY

17:15 Promyk nadziei - serial, prod. Turcja, 2019
18:00 Panorama
18:20 Va Banque - teleturniej
18:45 Kozacka miłość - serial kostiumowy, prod. Rosja
19:35 Barwy szczęścia - serial obyczajowy TVP
20:40 Kulisy serialu „M jak miłość"
20:55 M jak miłość - serial TVP
21:50 Mata Hari - serial, prod. Portugalia, Rosja, 2016
22:45 The Good Doctor - serial obyczajowy
23:40 Ludzkie historie - Droga do wolności
00:50 Cafe pod Minogą - komedia
02:30 Niania w Nowym Jorku - komedia, prod. USA

TVN

05:40 Uwaga! - magazyn
06:00 Ukryta prawda - program obyczajowy
07:00 Kuchenne rewolucje - program kulinarno-rozrywkowy
08:00 Dzień Dobry TVN - magazyn
11:35 Jesteśmy w domu!
11:45 Ukryta prawda - program obyczajowy
14:55 Szpital - program obyczajowy
16:00 LAB
17:00 Kuchenne rewolucje - program kulinarno-rozrywkowy
18:00 Ukryta prawda - program obyczajowy
19:00 Fakty
19:25 Uwaga! koronawirus
19:35 Sport
19:45 Pogoda
19:55 Uwaga! - magazyn
20:10 Doradca smaku

SERIAL OBYCZAJOWY

20:15 Na Wspólnej - serial obyczajowy, Polska
20:55 Milionerzy
21:30 Żywioły Saszy - Ogień - serial, Polska
22:30 Kuba Wojewódzki
23:30 Superwizjer - magazyn reporterów prod. Polska
00:05 Grzesznica - serial, USA
01:05 Oszuści - serial, USA
02:05 Uwaga! - magazyn
02:25 Noc magii
03:50 Szpital - program obyczajowy prod. Polska

POLSAT

06:00 Nowy dzień z Polsat News
08:40 Malanowski i Partnerzy
09:40 Sekrety rodziny
10:40 Dlaczego ja?
11:40 Gliniarze
12:50 Wydarzenia
13:25 Interwencja - magazyn prod. Polska
13:40 Trudne sprawy
14:40 Dlaczego ja?
15:50 Wydarzenia
16:10 Pogoda
16:15 Interwencja - magazyn
16:30 Na ratunek 112
17:00 Gliniarze
18:00 Pierwsza miłość
18:50 Wydarzenia
19:25 Gość Wydarzeń
19:45 Sport
19:55 Pogoda
20:05 Ninja Warrior Polska
22:10 Love Island. Wyspa miłości

FILM SENSACYJNY

23:10 Lekcja przetrwania Miliarder Charles Morse towarzyszy młodszej żonie, modelce Mickey, oraz grupie fotografów kierowanych przez Roberta Greena, w podróży na Alaskę.
01:50 Hitman: Agent 47 Agent 47 to wychowany w laboratorium i stworzony tylko do jednego celu super zabójca, którego rozpoznać można po kodzie kreskowym wytatuowanym na jego karku.
04:00 Tajemnice losu
04:40 Disco Gramy
05:25 Telezakupy TV Okazje

TVP Kultura

07:30 Teledyski
08:10 Rok 2020 - cykl dokumentalny
08:35 Wydarzenie aktualne
09:00 Wakacje Waltera - komedia, prod. USA, 2003, reż. Tim McCanlies, wyk. Robert Duvall, Michael Caine, Haley Joel Osment
11:00 Lalka - serial TVP
12:30 „Tak Jest" - piosenki Jacquesa Brela - koncert galowy 33. Przeglądu Piosenki Aktorskiej
13:40 Bilet na księżyc - film dokumentalny, prod. Niemcy, Czechy, 2019
15:00 Diabelski wynalazek - film fabularny
16:35 „Moje drogi"
17:35 Co dalej? - program publicystyczny
17:55 Tamte lata, tamte dni - Alicja Majewska
18:30 Informacje kulturalne

SERIAL KOSTIUMOWY

18:55 Dickensiada - serial kostiumowy, prod. Wielka Brytania, 2015, reż. Harry Bradbeer
20:00 Teatr Telewizji - Przybysz - spektakl teatralny
21:20 Lekkie obyczaje - McImperium - film obyczajowy, prod. USA
23:20 Co dalej? - program publicystyczny
23:40 Informacje kulturalne
00:05 Młoda Polska - Heimat, reż. Emi Buchwald
00:40 Ucieczka gangstera - film akcji, prod. USA, 1972, reż. Sam Peckinpah
02:50 Kino nocne - Jak narkotyk - dramat
05:15 Teledyski
05:35 Afisz kulturalny

TV Puls

06:00 Reporterzy. Z życia wzięte
07:00 Lombard. Życie pod zastaw - serial obyczajowy
09:00 Rodzinny interes - serial obyczajowy
10:00 Nash Bridges - serial sensacyjny Serial sensacyjny opowiadający o walce z przestępczością na ulicach San Francisco. Głównym bohaterem jest sprytny policjant Nash Bridges (Don Johnson), który w raz ze swoim partnerem Joe Dominguez (Cheech Marin) walczy z przestępczością w mieście.
11:00 Zbuntowany anioł - telenowela
12:00 Zaklinaczka duchów

SERIAL OBYCZAJOWY

14:00 Lombard. Życie pod zastaw - serial obyczajowy prod. Polska
16:00 Rodzinny interes - serial obyczajowy
18:00 Lombard. Życie pod zastaw - serial obyczajowy
20:00 Pan i Pani Kiler
21:55 Sherlock Holmes: Gra cieni
00:40 Dawid i Goliat
02:05 Dyżur - serial dokumentalny
03:10 Na jedwabnym szlaku
03:30 Wojciech Cejrowski. Boso - Teksas
04:15 Z archiwum policji - serial dokumentalny
05:00 Rodzinny interes - serial obyczajowy

TVN 7

05:55 Szkoła
06:55 Szpital - program obyczajowy
07:55 Zakochani po uszy - serial, Polska
08:30 Rozwód. Walka o wszystko
09:30 Ukryta prawda - program obyczajowy
11:30 Ten moment
12:00 Szpital
13:00 LAB
14:00 Sąd rodzinny - program sądowy
15:00 Sędzia Anna Maria Wesołowska - program sądowy
16:00 Ukryta prawda - program obyczajowy
17:00 Brzydula - serial, Polska
17:30 Rozwód. Walka o wszystko
18:30 Ten moment
19:00 19 + - obyczajowy
19:30 Zakochani po usz - serial, Polska

SERIAL OBYCZAJOWY

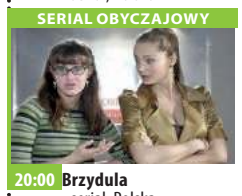

20:00 Brzydula - serial, Polska
20:30 Hotel Paradise
21:40 Miami Vice - film sensacyjny, USA, Niemcy, 2006, reż. Michael Mann, wyk. Colin Farrell, Jamie Foxx, Gong Li, Naomie Harris, Ciaran Hinds, Justin Theroux
00:20 Najpierw strzelaj, potem zwiedzaj - film sensacyjny, USA, Wielka Brytania, 2008, reż. Martin McDonagh, wyk. Colin Farrell, Brendan Gleeson, Ralph Fiennes, Clémence PoésyJordan Prentice
02:40 Duchy Alaski
03:45 Noc magii

TV 4

06:00 Gliniarz i prokurator **07:00** Strażnik Teksasu **08:00** Nasz Nowy Dom **09:00** Sędzia Judy **09:25** Z miłości do dziecka **10:25** Nowe Sekrety Sąsiadów **10:55** Detektywi w akcji **11:55** Kobra - oddział specjalny **12:55** STOP Drogówka **13:55** Rubi **14:55** Z miłości do dziecka **16:00** Policjantki i Policjanci **17:00** Kochane Pieniądze **19:00** Policjantki i Policjanci **20:00** Święty **20:30** Sprawiedliwi - Wydział Kryminalny **21:40** Żelazny rycerz 2 Na pograniczu Anglii i Szkocji rodzina de Vesci toczy walki z celtyckimi najeźdźcami. Podczas jednej z nich ginie syn jednego ze szkockich wodzów, co wywołuje żądzę krwawego odwetu. **23:50** Wzór **00:50** Śmierć na 1000 sposobów **01:50** Pękniesz ze śmiechu

TV Trwam

12:00 Regina Coeli **12:03** Informacje dnia **12:20** Sanktuaria polskie **12:40** Śladami apostoła Pawła **13:25** Święty na każdy dzień **13:30** Msza święta **14:30** Filmowe Życiorysy **15:35** 100 cudownych miejsc na świecie **15:50** Ma się rozumieć **16:00** Informacje dnia **16:10** Jestem mamą **16:30** Kalejdoskop Młodych **16:50** Co by było gdyby zwierzęta mówiły? **17:00** 100 cudownych miejsc na świecie **17:10** Prosto o gospodarce **17:30** Rajd Katyński **17:55** Poczet Wielkich Polaków **18:00** Regina Coeli **18:05** Informacje dnia **18:15** Rozmowy niedokończone **19:25** Święty na każdy dzień **19:30** Każdy maluch to potrafi **19:45** Modlitwa **20:00** Informacje dnia **20:20** Różaniec **20:50** Myśląc Ojczyzna **21:00** Apel Jasnogórski

eprasa.pl 7f562dd7ea

KRZYŻÓWKA WIELKANOCNA

Litery z pól od 1 do 44 utworzą rozwiązanie:

1	2	3	4	5	6	7	8	9	10	11	12	13	14	15
16	17	18	19	20	21	22	23	24	25	26	27	28	29	30
31	32	33	34	35	36	37	38	39	40	41	42	43	44	

POZIOMO: 10) posągi na Wyspie Wielkanocnej; 11) samiec dzika; 12) sądził Jezusa; 13) pojemnik transportowy na gruz; 14) święcona w Wielką Sobotę; 15) okres stu lat; 17) olej do namaszczenia przy chrzcie i bierzmowaniu; 21) Hanga ..., miasto na Wyspie Wielkanocnej; 25) drużyna, zespół; 26) znak w muzyce obniżający dźwięki o pół tonu; 27) tradycyjny wielkanocny wypiek; 28) praca, posada; 29) dzień święcenia pokarmów; 30) produkują "Świat według Kiepskich"; 32) damaskinaż inaczej; 37) Armia Krajowa krócej; 39) poniedziałkowy ...-dyngus; 41) alkohol z trzciny cukrowej; 42) do mazania ołówków; 45) Pekka Nikkola, były fiński skoczek; 46) willa Karola Szymanowskiego; 47) piętnasta litera alfabetu greckiego; 49) masa dla szklarza; 52) wielkanocne świece w kościołach; 53) ozdobna chusta na szyi; 57) jon o ładunku ujemnym; 58) oddawanie czci przy Grobie Pańskim; 63) męczennica jadalna inaczej; 67) wyznaczone porcje żywności; 68) siodłany przed jazdą; 69) ptasie w wierszu Tuwima; 70) śmiałość, pewność siebie; 71) wielkanocne ciasto; 72) niania; 75) czterdziestodniowy przed Wielkanocą; 76) komża biskupia; 77) mały samolot pasażerski; 78) niemiecka marka samochodowa.

PIONOWO: 1) stolica Komorów; 2) Wielki przed Wielkanocą; 3) zimowy znak zodiaku; 4) jabłecznik, napój alkoholowy; 5) rządzona przez sołtysa; 6) niemiecka marka kawy; 7) przechadzka po parku; 8) fuksja inaczej; 9) wulkan na Sycylii; 15) drzewo z kotkami; 16) mityczne pola Elizejskie; 18) płacą nimi Rosjanie; 19) największa wyspa archipelagu Tanimbar; 20) wyspa z posągiem Wenus z Milo; 22) duplikat, kserokopia; 23) Wielkanoc w prawosławiu; 24) leń, nierób; 31) łąkowa to brzanka pastewna; 33) tyran, dyktator; 34) w Niemczech przed Euro; 35) pierwiastek Sm; 36) Grandet z powieści Balzaka; 38) suszone w palmie wielkanocnej; 40) Wolszczak i Szapołowska; 43) zdobnicza sztuka wiązania sznurków; 44) malowane wielkanocne jajko; 48) w nim święconka; 50) tronowa lub operacyjna; 51) odpowiada w lesie; 54) ruskie lub leniwe; 56) ze stolicą w Jaunde; 59) jeden ze Skandynawów; 60) biegowy wynalazek Karla Draisa; 61) płynie przez Połtawę; 62) wnęki kół w samochodzie; 64) sadzonka, flanca; 65) tartinka; 66) Verne, słynny pisarz francuski; 68) owad krwiopijca; 73) Umberto, autor "Historii brzydoty"; 74) w nich mieszkają pszczoły.

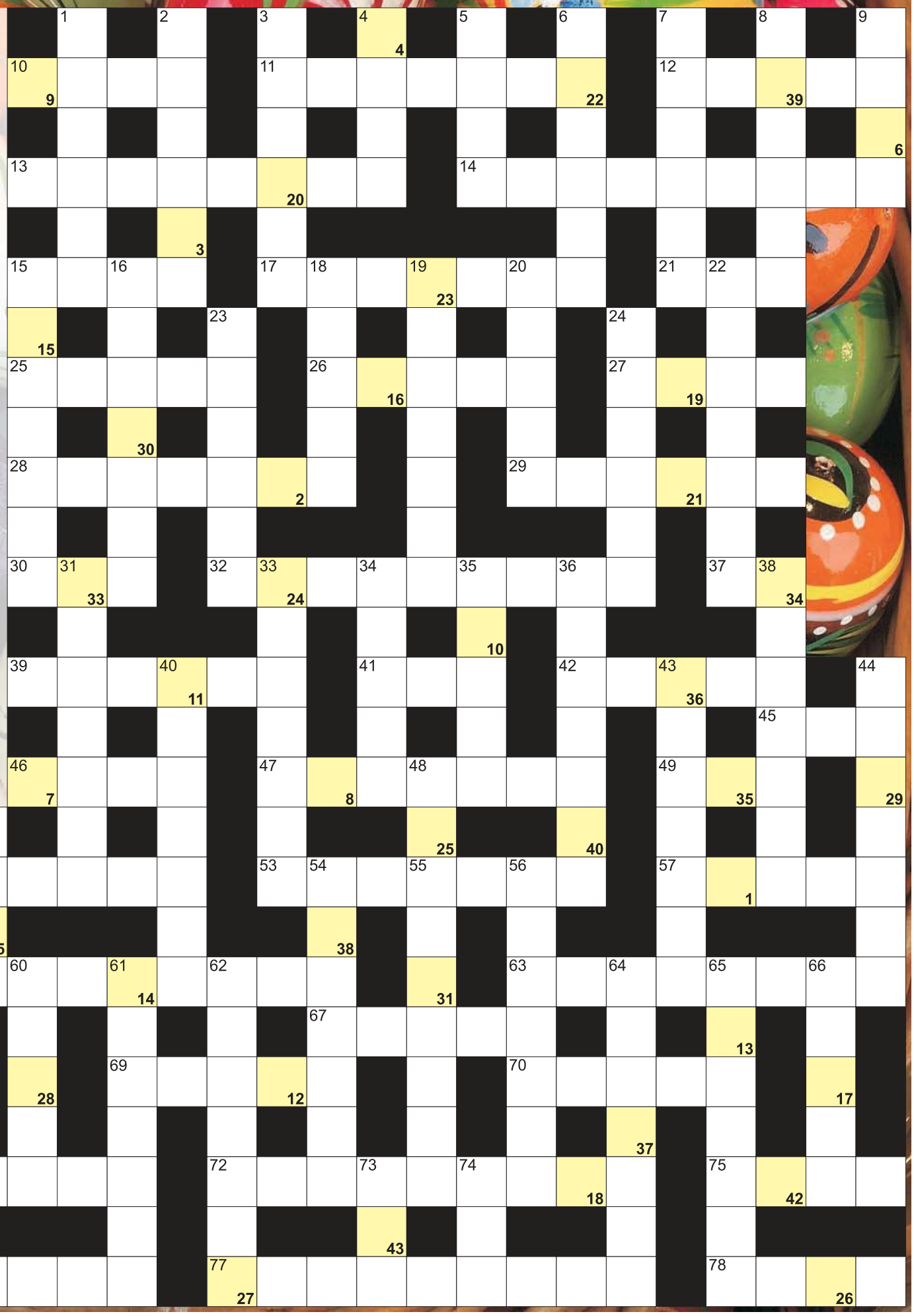

eprasa.pl 7f562dd7ea

INTER CARS
Filia Legionowo
ul. Zegrzyńska 4
tel.: 22 767 53 80
tel.: 22 767 53 89
INTERCARS.COM.PL

SKUP NIERUCHOMOŚCI
- Gotówka w 24h
- Szybka wycena
- Bezpośrednio
883 099 242
www.kupujemyM.pl

INFORMACJA

Na podstawie art. 35 ust. 1 ustawy z dnia 21 sierpnia 1997 r. o gospodarce nieruchomościami (Dz. U. z 2020 r., poz. 1990 ze zm.) Starosta Legionowski reprezentujący Skarb Państwa informuje, iż w siedzibie Starostwa Powiatowego w Legionowie (ul. Sikorskiego 11, 05-119 Legionowo) wywieszony zostaje na okres 21 dni tj. od dnia 30 marca 2021 r. do dnia 19 kwietnia 2021 r. wykaz nieruchomości Skarbu Państwa przeznaczonych do oddania w dzierżawę.

Mechanik
(miejsce pracy: Zakroczym)

S7 SERWIS TRUCK&TRAILER

Poznaj zadania, jakie mamy dla Ciebie!

- Wykonywanie przeglądów okresowych oraz prewencyjnych samochodów ciężarowych,
- Naprawa naczep i samochodów ciężarowych
- Realizacja zleceń serwisowych
- Naprawy oraz konserwacje układów mechanicznych, hydraulicznych, pneumatycznych pojazdów
- Kontrola stanu technicznego pojazdów i ewentualnych innych usterek

Nasze oczekiwania względem Ciebie są następujące:

- doświadczenie w naprawach samochodów ciężarowych i naczep
- samodzielność w wykonywaniu powierzonych zadań
- dobra organizacja pracy
- dbałość o powierzony sprzęt i narzędzia
- umiejętność pracy w zespole
- prawo jazdy kat. B

Oferujemy Tobie:

- Zatrudnienie na umowę o pracę
- Wynagrodzenie adekwatne do posiadanych umiejętności
- Certyfikowane szkolenia zawodowe
- Opiekę medyczną
- Ubezpieczenie grupowe
- Świąteczne karty przedpłacone
- Przyjazną atmosferę pracy :)

Zainteresowane osoby prosimy o przesłanie CV na adres: biuro@s7serwis.eu

www.s7serwis.eu

Po aplikowaniu administratorem Pani/Pana danych osobowych jest S7 Serwis Sp. z o.o. z siedzibą w Zdunowo 48, 09-142 Załuski. Podane przez Panią/Pana dane osobowe będą przetwarzane w celu realizacji procesu rekrutacyjnego.
Informujemy, że skontaktujemy się z wybranymi kandydatami.

SPÓŁDZIELNIA MIESZKANIOWA LOKATORSKO – WŁASNOŚCIOWA „DĄŻNOŚĆ" W NOWYM DWORZE MAZOWIECKIM UL. BOH. MODLINA 28

ogłasza przetarg nieograniczony

na wykonanie remontu pomieszczeń węzłów cieplnych w budynkach mieszkalnych wielorodzinnych na „Osiedlu Młodych" w Nowym Dworze Mazowieckim w tym:

ZADANIE NR 1: Remont pomieszczenia węzła cieplnego w budynku przy ul. Wojska Polskiego 11, na „Osiedlu Młodych" w Nowym Dworze Mazowieckim.

ZADANIE NR 2: Remont pomieszczenia węzła cieplnego w budynku przy ul. Szarych Szeregów 5, na „Osiedlu Młodych" w Nowym Dworze Mazowieckim.

Szczegółowe informacje dostępne są na stronie internetowej www.smlw-daznosc.pl
Zastrzega się prawo unieważnienia przetargu bez podania przyczyny.

PRACA

dam pracę

Elektryk-hydraulik-monter klimatyzacji-magazynier-mechanik-automatyk serwisant chłodnictwa-atrakcyjne wynagrodzenie 664 473 560
LEG 51799

Firma CFT Precyzja Sp. Z o.o. poszukuje pracownika z doświadczeniem na stanowisko Operator CNC. Więcej informacji pod numer telefonu (22)785-10-57 lub email sekretariat@cft-precyzja.pl
NDM 51889

Magazynier. Atrakcyjne wynagrodzenie 664473560
LEG 51800

Młodego mężczyznę do przyuczenia 664 473 560
LEG 51798

PRACA !!! Przyjmiemy brukarzy, całe ekipy brukarskie. Oferujemy zakwaterowanie! Kontakt 785-954-324 lub 780-170-180.
LEG 51779

ZATRUDNIĘ OD ZARAZ NIANIĘ Z DOŚWIADCZENIEM DO OPIEKI NAD 6-MIESIĘCZNYM DZIECKIEM ORAZ DO PROWADZENIA DOMU. PRACA Z ZAMIESZKANIEM I WYŻYWIENIEM W OKOLICACH WARSZAWY. WYNAGRODZENIE 4500 PLN. 508372227
PUL 51918

Zatrudnię Pana o zdolnościach manualnych do drobnych napraw i remontów 693224924
NDM 51910

szukam pracy

Zatrudnię się do prac porządkowych 698563034
LEG 51925

AUTO-MOTO

sprzedam

KupieKażdeAutoBusyMotocykleiSkuteryNAJLEPSZECenySzybkaWycenaNatychmiastowyodbióraświadczeniaDoKasacjiMożliwośćwycofania OC 502964469
LEG 51893

Skup aut, płatne gotówką, każdy stan, odbiór lawetą 507004316
LEG 51413

EDUKACJA

korepetycje

Doświadczony naucz matemat. podst. ponadpodst.- skutecznie, 506710424
LEG 51888

ZDROWIE

SZPITAL mediq
PORADNIE SPECJALISTYCZNE
Józefa Piłsudskiego 20
05-120 Legionowo
22 774 26 40
www.mediq.pl

przychodnie

ultramedica
CENTRUM ZDROWIA KOBIETY
KLINIKA GINEKOLOGICZNO - POŁOŻNICZA
Legionowo, ul. Sienkiewicza 10 I p. nad HEBE
tel. 22 732 24 86, 518 447 748

ZDROWIA KOBIETY
- ginekologia kompleksowo, prowadzenie ciąży USG 3D/4D
- ortopeda dziecięcy i dla dorosłych
- proktolog, również zabiegi
- dietetyk kliniczny,
ul.Sienkiewicza 10, tel. 518 447 748
www.umedica.pl
LEG 51756

lekarze

Dr. n.med. pediatra - neonatolog Maria Gudyka-Piórkowska L-wo, Sienkiewicza 30, 601593502, 22 774 21 62
LEG 51670

Dr n.med Robert Piórkowski Gabinet ginekologiczny L-wo ul. Husarska 9 blok 107, 22 7742162, 601 391 910
LEG 51671

inne

OKULISTA, CH HIT, Nowy Dwór Maz., zapisy: 22 732 22 13
NDM 51768

SPORT i URODA

O!WŁOS
PROFESJONALNE KOSMETYKI
AKCESORIA FRYZJERSKIE
tel. 508 479 937
ul. Jana Pawła II 30/U5

SKLEP FRYZJERSKI O WŁOS
W naszej ofercie posiadamy:
- profesjonalne kosmetyki,
- akcesoria oraz sprzęt fryzjerski
Kupując w naszym sklepie, możesz liczyć na profesjonalne doradztwo.
tel. 508 479 937
ul. Jana Pawła II 30/U5, 06-100 Pułtusk
PUL 51719

TURYSTYKA

NAJLEPSZE OFERTY, PONAD 10 LAT DOŚWIADCZENIA
BIURO PODRÓŻY
Wiesława Nawrot

Biuro podróży Wiesława Nawrot Najlepsze oferty, first minute i last minute, bilety tanich linii lotniczych, bilety autokarowe. NDMaz., ul. Przejazd 5, tel. 227754333, turystyka@vip-nawrot.pl, www.vip-nawrot.pl
NDM 51453

USŁUGI

remont i budowa

A dachy papa obróbki 503083572
LEG 51823

glazurnik, remonty, adaptacje - NDM i okolice - 600949651
NDM 51906

Tynki gipsowe i cementowe agregatem profesjonalnie 883943014
LEG 51876

ogrodnicze

Profesjonalne systemy nawadniania Usługi hydrauliczne Montaż kotłów gazowych 691-482-022 gogarden. wwa@gmail.com
LEG 51864

naprawy

Komputery - dojazd, sprzedaż, skup używanych, nowe składane 513820998
LEG 51520

finanse i prawo

BIURO RACHUNKOWE Prowadzenie Ksiąg Rachunkowych, Ksiąg Podatkowych, VAT, ZUS, Reprezentacja w US i ZUS, Wyprowadzenie zaległości podatkowych. tel:227743594, kom:605859559, e-mail:a.swiecka@wp.pl
LEG 51755

UBEZPIECZENIA
Wiesława Nawrot

Kompleksowe ubezpieczenia: komunikacyjne, majątkowe, na życie, turystyczne. Ubezpieczenia Wiesława Nawrot, NDMaz., ul. Przejazd 5, tel. 664416376, 227754333, ubezpiecznia@vip-nawrot.pl, www.vip-nawrot.pl
NDM 51454

inne

Anteny, usługi RTV, domofony, wideofony, alarmy. 608630582
LEG 51320

BIZNES

NIERUCHOMOŚCI

sprzedam mieszkanie

L-wo Piaski, 86m, balkon, 4 pokoje, kuchnia, łazienka, częściowo do remontu plus duża piwnica 517160939
LEG 51927

L-wo Piaski, 86m, balkon, 4 pokoje, kuchnia, łazienka, częściowo do remontu plus duża piwnica 517160939
LEG 51926

L-wo ul. Sobieskiego 63,5m2 Ip. w budynku IIIp. bardzo dobra lokalizacja, cena 385 tys. zł 723475723
LEG 51894

sprzedam dom

Siedlisko okolice Serocka, dwie obory, działka 5 tys. m., dom 150 m, gaz, woda 602222431
LEG 51928

sprzedam działkę

Olszewnica Stara około 1000m2, prąd, gaz, wodociąg, 190zł/m2 do negocjacji 501833362
LEG 51832

do wynajęcia

L-wo 30m2 w domu z ogrodem, umeblowane z AGD 7749995
LEG 51911

Lwo Piaski 2-pokoje 791 090 260
LEG 51912

ROLNICTWO

sprzedam

SADZENIAKI ZIEMNIAKA, ZBOŻA JARE, TRAWY - FIRMA NASIENNA GRANUM ŁOWICZ, TEL. 46 837-23-01, 46 837-23-05
LEG 51788

inne

Dotacje PROW 2014-2020. „Restrukturyzacja Małych Gospodarstw" – 60 tys. zł. - również dla osób nie ubezpieczonych w KRUS. Ponadto „Premia dla Młodych Rolników" – 150 tys. zł. Nabory wniosków do 29 maja. Wypełnianie wniosków, dojazd do rolników. tel. 795-931-529
LEG 51907

Jesteś rolnikiem? Skorzystaj z oferty ubezpieczeń obowiązkowych i dobrowolnych. Ubezpiecz swoje uprawy rolne lub zwierzęta gospodarskie z możliwością dopłaty z budżetu państwa. O szczegóły zapytaj Doradcę - tel. 887 335 211
LEG 51900

Kupię każdy ciągnik rolniczy/kombajn, gotówka 507004316
LEG 51414

INTER CARS
Filia Legionowo
ul. Zegrzyńska 4
tel.: 22 767 53 80
tel.: 22 767 53 89
INTERCARS.COM.PL

OGŁOSZENIA DROBNE
do bieżącego numeru przyjmujemy DO PONIEDZIAŁKU do godziny 12:00.

ZWIERZĘTA

na 4 łapy

Alfred to długowłosy 6-letni piesek małej wielkości, znaleziony 23.03.2021 w Markach przy ul. Rolnej. Onieśmielony chłopak, z ciekawością zwiedza nowe tereny, lubi delikatne głaskanie. Na smyczy radzi sobie całkiem dobrze, jest spokojny i grzeczny. Kto szuka Alfreda? Tel: 795 845 242 fundacjapsom.pl
NDM 51923

Bella to średniej wielkości (19 kg) roczna suczka, znaleziona w dniu 22.03.2021 w Otwocku, w skórzanej obróżce z metalowymi łapkami. Psina jest bardzo otwarta na człowieka, uwielbia głaskanie i przytulanie. Bella umie chodzić na smyczy, choć mały trening jeszcze by się jej przydał. Dziewczynka tęskni i liczy na szybki powrót do swojej rodziny. Tel: 795 845 242 fundacjapsom.pl
NDM 51924

Elbrus to 3-letni długowłosy owczarek niemiecki znaleziony na terenie gminy Krasne. Trafił do Nas zaniedbany ze skołtunioną sierścią. Psiak jest na razie zdezorientowany, choć życzliwie nastawiony do człowieka. Chłopak grzecznie i posłusznie chodzi na smyczy. Kto zgubił takie cudo? Tel: 795 845 242 fundacjapsom.pl
NDM 51921

Nolan to 3-latek średniej wielkości (18 kg) znaleziony na terenie gminy Czosnów. Po wypadku komunikacyjnym miał otwarte złamanie obu kości przedramienia. Po udanej operacji Nolan wrócił do zdrowia i pełnej sprawności. To pełen energii chłopak, Ignie do człowieka, dogaduje się z koleżanką z boksu, posłusznie chodzi na smyczy. Poznaj i pokochaj. Tel: 795 845 242 fundacjapsom.pl
NDM 51920

Orion to 4-letni pieszczoch średniej wielkości (14 kg), znaleziony na terenie gminy Błonie w parcianej obroży (Adopcje 21-27.09.2020). Chłopak Ignie do człowieka, niestety nie jest przyjaźnie nastawiony do innych zwierząt. Pies dobrze radzi sobie na smyczy, choć potrafi mocniej pociągnąć. Imię Orion, ma wiele znaczeń, chcesz poznać je wszystkie? Tel: 795 845 242 fundacjapsom.pl
NDM 51919

W Pułtusku kilka dni temu opuściła posesję i nie wróciła SUCZKA OWCZARKA NIEMIECKIEGO. Reaguję na imię MIŚKA. Miała żółtawą obrożę przeciw kleszczom. Powinna mieć chip w uchu. Wcześniej zdarzało się jej wypuszczać w rejony ul. Wiśniowej, Słonecznej, Ogrodowej, ale zawsze wracała (niestety nie tym razem). Zaniepokojeni właściciele czekają na jakiekolwiek wieści o niej. 663205258
PUL 51881

eprasa.pl 7f562dd7ea

■Zula to starsza, niewielka suczka (9 kg) znaleziona na terenie Otwocka. Trafiła do Nas 23.03.2021 bardzo wychudzona i słaba (opieka weterynarza, diagnostyka). Mamy nadzieję, że sunia powróci do zdrowia i pełni sił. Chcemy wierzyć, że Zuli ktoś szuka, a jej stan jest spowodowany długim przebywaniem poza domem. Tel: 795 845 242 fundacjapsom.pl
NDM 51922

RÓŻNE

ELEKTRO ei INSTAL
HURTOWNIA ELEKTRYCZNA
ELEKTROINSTAL JABŁONNA
HURT-DETAL
KABLE,PRZEWODY,OŚWIETLENIE
TEL.22/7824131
LEG 51338

■**Kupię szklarnie do rozbiórki mnożarki, gotówka 515924866**
LEG 51877

GRUPA psb MRÓWKA
NASIELSK UL.WARSZAWSKA 67/69

Dofinansowanie programów "Czyste Powietrze" i "Mój Prąd"

Firma WIN-BUD Sp. z o.o. Sp. k. z siedzibą w Nasielsku przy ul. Warszawskiej 67/69, oferuje:
- pomoc w wypełnianiu wniosków o dofinansowanie
- wycenę i sprzedaż towarów spełniających wymogi programów
Kontakt: 23 691 21 27 wew. 24, kom. 516 788 210;
e-mail magdapiotrowska@mrowkanasielsk.pl

UROCZYSTOŚCI

organizacja imprez

RESTAURACJA LEGIONOWSKA

■**RESTAURACJA LEGIONOWSKA;**
NA WYNOS od 12 do 18
Tel. 511 107 701,
chrzciny, komunie, stypy, urodziny, uroczyste obiady, romantyczne kolacje, catering.
www.legionowska.pl
LEG 51247

ZGŁASZANIE AWARII I USZKODZEŃ ORAZ BIEŻĄCE INFORMACJE O AWARIACH I PRACACH PLANOWYCH

TEL. **991**

PGE

PGE Dystrybucja S.A Oddział Warszawa RE Legionowo
zawiadamia, że planowana jest przerwa w dostawie energii elektrycznej dla odbiorców zamieszkałych:

POWIAT LEGIONOWSKI			
Data	gmina, miejscowość nazwy i zakres numerowy ulic	Numery i nazwy stacji	Wyłączenia w godzinach
1.04.2021	Michałów-Reginów ul. Nowodworska 4, dz.137 ul. Warszawska 31, 37, 39, 39A, 41, 43, 45 ul. Skośna 1, 3, 4, 5, 6A, 7	04-0202 (MICHAŁÓW WARSZAWSKA 1)	08:00-12:00
6.04.2021	Olszewnica Stara ul. Ogrodowa 6, 8, 10, 12, 13, 14, 16, 18, 20, 22, 24, 26, 30 ul. Marysieńki 12, 21, 23 ul. Długa 2, 3 ul. Warszawska 28A	04-0054 (OLSZEWNICA STARA 1)	09:00-13:00

Przerwy w dostawie energii elektrycznej spowodowane są koniecznością przeprowadzenia prac konserwacyjnych na urządzeniach energetycznych, za niedogodności przepraszamy

OGŁOSZENIA DROBNE
do bieżącego numeru przyjmujemy
DO PONIEDZIAŁKU
do godziny 12:00.

FOTO -TANIO- VIDEO
www.foto-legionowo.pl

MATRYMONIALNE

KOMUNIKATY

OGŁOSZENIE

o wyłożeniu do publicznego wglądu projektu miejscowego planu zagospodarowania przestrzennego dla części wsi Wieliszew, gm. Wieliszew (teren położony przy ul. Leśnej) wraz z prognozą oddziaływania na środowisko

Na podstawie art. 17 pkt 9 i 11 ustawy z dnia 27 marca 2003 r. o planowaniu i zagospodarowaniu przestrzennym (t.j. Dz. U. z 2020 r., poz. 293 z późn. zm.) oraz art. 39 ust. 1 ustawy z dnia 3 października 2008 r. o udostępnianiu informacji o środowisku i jego ochronie, udziale społeczeństwa w ochronie środowiska oraz o ocenach oddziaływania na środowisko (t.j. Dz. U. z 2021 r., poz. 247) oraz uchwały nr XLV/456/2014 Rady Gminy Wieliszew z dnia 26 czerwca 2014 roku w sprawie: przystąpienia do sporządzenia miejscowego planu zagospodarowania przestrzennego dla części wsi Wieliszew, gm. Wieliszew (teren położony przy ul. Leśnej),

zawiadamiam o wyłożeniu do publicznego wglądu projektu miejscowego planu zagospodarowania przestrzennego dla części wsi Wieliszew, gm. Wieliszew (teren położony przy ul. Leśnej) wraz z prognozą oddziaływania na środowisko,

w dniach od 19 kwietnia 2021 roku do 10 maja 2021 roku,

w siedzibie Urzędu Gminy Wieliszew (Sala Koncertowa im. Krzysztofa Klenczona) od poniedziałku do piątku w godz. od 8°° do 16°° oraz na stronie www.bip.wieliszew.pl.

Dyskusja publiczna nad przyjętymi w ww. projekcie rozwiązaniami odbędzie się w dniu **22 kwietnia 2021 roku w siedzibie Urzędu Gminy Wieliszew, ul. Modlińska 1, 05-135 Wieliszew (Sala Koncertowa im. Krzysztofa Klenczona) o godz. 12°° oraz w trybie online**. Osoby zainteresowane udziałem w dyskusji proszone są o kontakt z Kierownikiem Referatu Gospodarki Przestrzennej, Geodezji i Nieruchomości poprzez email: mwlodarczyk@wieliszew.pl lub telefonicznie 22 782 21 22 do dnia 21 kwietnia 2021 r. Zgłoszenie w wyżej wymienionej formie elektronicznej bądź telefonicznej będzie skutkować udziałem w dyskusji publicznej nad rozwiązaniami przejętymi w planie miejscowym. W przypadku braku zgłoszeń przyjmuje się, że w/w dyskusji publicznej nikt nie uczestniczył.

Zgodnie z art. 18 ust. 1 ustawy, każdy, kto kwestionuje ustalenia przyjęte w projekcie planu miejscowego, może wnieść uwagi.

Uwagi do projektu planu można składać w formie papierowej lub elektronicznej do Wójta Gminy Wieliszew, ul. Modlińska 1, 05 - 135 Wieliszew (jako wniesione na piśmie uznaje się również uwagi wniesione za pomocą elektronicznej skrzynki podawczej opatrzone kwalifikowanym podpisem elektronicznym, podpisem zaufanym albo podpisem osobistym), z podaniem imienia i nazwiska wraz z adresem zamieszkania lub nazwy jednostki organizacyjnej i adresu siedziby, oznaczenia nieruchomości, której uwaga dotyczy **w nieprzekraczalnym terminie do dnia 25 maja 2021 roku.**

Jednocześnie informuję, że zgodnie z art. 46 ust. 1 ustawy z dnia 3 października 2008 r. o udostępnianiu informacji o środowisku i jego ochronie, udziale społeczeństwa w ochronie środowiska oraz o ocenach oddziaływania na środowisko (t.j. Dz. U. z 2021 r., poz. 247), prowadzone jest postępowanie w sprawie strategicznej oceny na środowisko dotyczącej projektu w/w planu, zaś zgodnie z art. 54 ust. 2, organ opracowujący projekt planu zapewnia możliwość udziału społeczeństwa w tym postępowaniu. Stosownie do art. 39 ust. 2 i art. 40 w/w ustawy informuję o możliwości zapoznania się z dokumentacją sprawy w siedzibie Urzędu Gminy Wieliszew lub stronie www.bip.wieliszew.pl oraz o możliwości zgłaszania uwag, na warunkach określonych w niniejszym ogłoszeniu. Organem właściwym do rozpatrzenia uwag jest Wójt Gminy Wieliszew.

Z up. Wójta
Z-ca Wójta Gminy
Magdalena Stanisława Radzikowska

SPÓŁDZIELNIA MIESZKANIOWA
LOKATORSKO – WŁASNOŚCIOWA „DĄŻNOŚĆ”
W NOWYM DWORZE MAZOWIECKIM UL. BOH. MODLINA 28

zaprasza do składania ofert na wykonanie n/w zadania:

1. Opracowanie dokumentacji projektowej dotyczącej wykonania instalacji c.w.u. w budynku przy ul. Bohatera Modlina 20, 22, 24.

2. Opracowanie dokumentacji projektowej dotyczącej wymiany instalacji c.o. oraz wykonania instalacji c.w.u. w budynku przy ul. Bohatera Modlina 67, 69, 71 oraz Daszyńskiego 14.

3. Opracowanie dokumentacji projektowej dotyczącej wymiany instalacji c.o. w budynku przy ul. Mazowiecka 8 i Tylna 16.

Szczegółowe informacje dostępne są na stronie internetowej www.smlw-daznosc.pl
Zastrzega się prawo unieważnienia przetargu bez podania przyczyny.

Zarząd Powiatu Nowodworskiego

i n f o r m u j e,

że podano do publicznej wiadomości – poprzez umieszczenie na tablicy ogłoszeń

w siedzibie Starostwa Powiatowego w Nowym Dworze Mazowieckim

przy ul. Ignacego Paderewskiego 1B na okres 21 dni

wykaz nieruchomości przeznaczonych do oddania w najem bądź użyczenie

na podstawie przepisów ustawy

z dnia 21 sierpnia 1997r. o gospodarce nieruchomościami

(Dz. U. z 2020r. poz. 1990 z późn. zm.):

● lokal użytkowy o powierzchni 79,63 m2 + udział w częściach wspólnych, usytuowany w budynku poł. na działkach nr nr ewid. 33/34 o pow. 0,0180 ha, 33/38 o pow. 0,0604 ha i 33/42 o pow. 0,0199 ha, obręb 0035 8-09 Nowy Dwór Mazowiecki przy ul. Chemików 6, z przeznaczeniem na siedzibę dotychczasowego najemcy **Powiatowego Inspektoratu Nadzoru Budowlanego**;

● lokal użytkowy o powierzchni 219,17 m2 + udział w częściach wspólnych, usytuowany w budynku poł. na działkach nr nr ewid. 33/34 o pow. 0,0180 ha, 33/38 o pow. 0,0604 ha i 33/42 o pow. 0,0199 ha, obręb 0035 8-09 Nowy Dwór Mazowiecki przy ul. Chemików 6, z przeznaczeniem na siedzibę dotychczasowego użytkownika **Powiatowego Centrum Pomocy Rodzinie**;

● lokal użytkowy o powierzchni 40,10 m2 + udział w częściach wspólnych, usytuowany w budynku poł. na działkach nr nr ewid. 33/34 o pow. 0,0180 ha, 33/38 o pow. 0,0604 ha i 33/42 o pow. 0,0199 ha, obręb 0035 8-09 Nowy Dwór Mazowiecki przy ul. Chemików 6, użyczenie z przeznaczeniem na działalność statutową dotychczasowego użytkownika **Powiatowego Urzędu Pracy**.

STAROSTA
Krzysztof Kapusta

eprasa.pl 7f562dd7ea

Lasów przybywa!

Gdy wyjdziemy na ulicę i zaczniemy pytać ludzi czy w Polsce lasów przybywa, czy też ubywa? To prawie większość respondentów będzie wskazywać na tą drugą odpowiedź. Natomiast prawda jest zupełnie inna i poparta twardymi danymi statystycznymi: lasów zarówno w Polsce jak i w całej Europie systematycznie przybywa!

Mało ludzi zdaje sobie sprawę, że po II Wojnie Światowej lesistość Polski wynosiła 20,8%, a dzisiaj ta wielkość jest o 50% większa i wynosi 29,6%. Dodatkowo, gdybyśmy ujęli lasy nie zaewidencjonowane statystycznie, lesistość byłaby jeszcze większa i dawno przekroczyłaby 32% - zjawisko to jest poparte licznymi badaniami naukowymi.

Dla mnie najbardziej obrazowym zjawiskiem wskazującym na to, że lasów w Polsce jest coraz więcej, są dane GUS z 1991 roku, gdy rozpoczynałem pracę zawodową jako leśnik. Gdy tamte dane porównamy z dzisiejszą powierzchnią lasów, to okazuje się, że przez te trzydzieści lat w naszym kraju przybyło ponad 600 tys. ha lasów. Ktoś zapyta czy to mało czy też dużo? Odpowiedź jest jedna, bardzo dużo! Dla porównania powierzchnia Warszawy wynosi 51,72 tys. ha – czyli lesistość Polski przez ten okres zwiększyła się o powierzchnię ponad jedenastu Warszaw!

Trudno w to uwierzyć, ale taka jest prawda!

Następną rzeczą, z której mało kto zdaje sobie sprawę to fakt, że prawie jedna piąta lasów w Polsce to lasy prywatnej własności. Dokładnie 19,3% wszystkich lasów w Polsce to lasy prywatne. Na Mazowszu udział tej jest dużo większy i wynosi 45,2% - tak, tak, na Mazowszu i również w naszym powiecie połowę lasów to lasy prywatne. Mało kto zdaje sobie z tego sprawę, ale tak jest.

Na koniec chciałbym odnieść się do jeszcze jednego mitu, który już dawno został obalony poprzez badania naukowe i statystyczne – wszyscy uważają, że stary las pochłania więcej dwutlenku węgla od młodego lasu. Prawda jest jednak inna: w starym lesie drzewa obumierają, a drewno ulega rozkładowi. W związku z tym okazuje się, że młode drzewa, a w szczególności młodniki, które intensywnie przyrastają, pochłaniają więcej CO_2 niż stare obumierające drzewostany. Na domiar wszystkiego, jak pokazują badania, te młode drzewa sadzone przez leśników lepiej przystosowują się do zmian klimatu wahań poziomu wód gruntowych.

Stefan Traczyk
Prezes Stowarzyszenia Leśników i Właścicieli Lasów

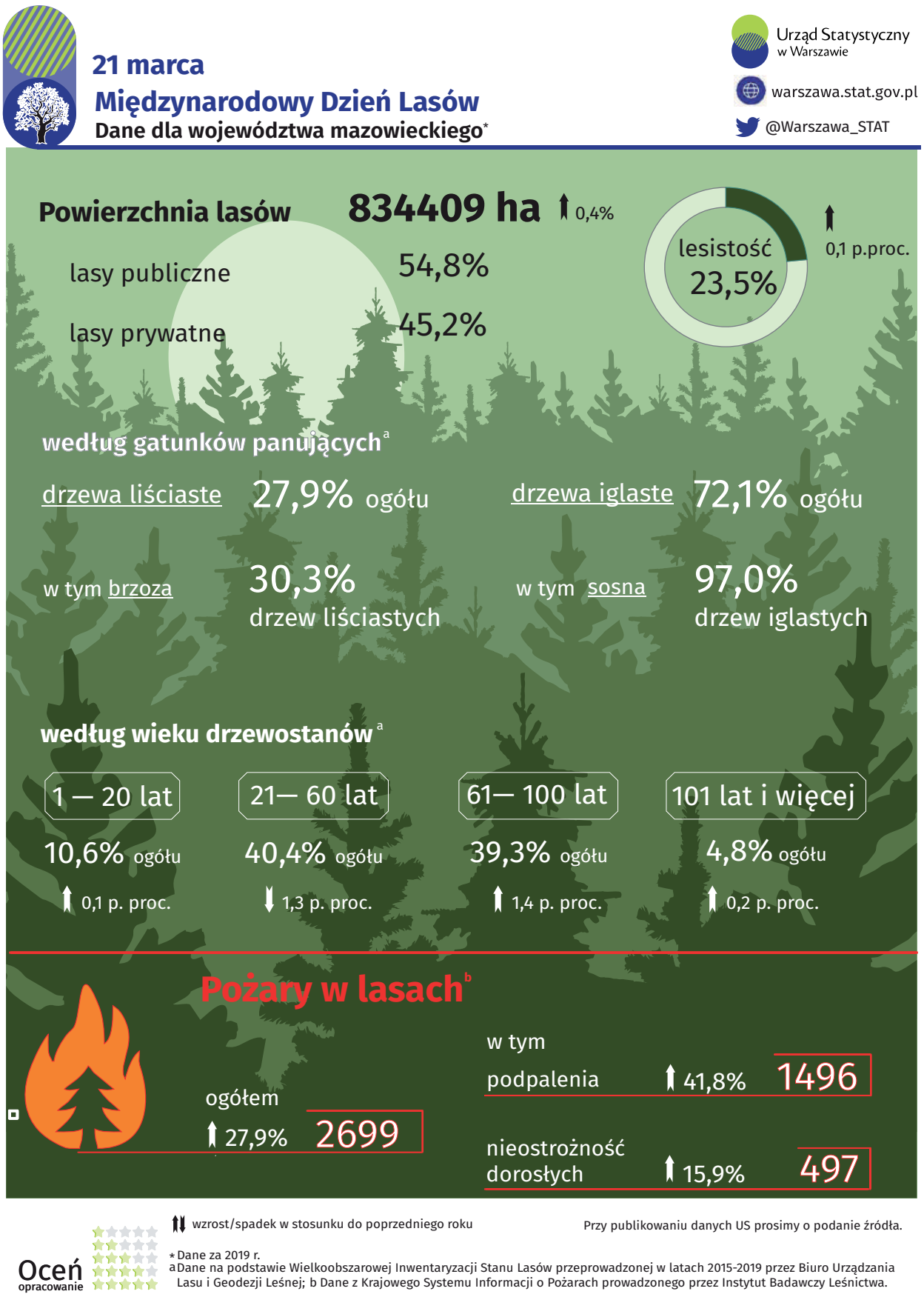

Długotrwałe nauczanie zdalne w szkołach i uczelniach źle wpływa na psychikę młodych ludzi

Skutki długotrwałego nauczania zdalnego w szkołach czy na uczelniach są ogromne, zwłaszcza jeśli chodzi o zdrowie psychiczne. Wiele młodych ludzi już teraz potrzebuje pomocy terapeuty czy psychologa – mówi PAP psycholożka dr Marta Znajmiecka z Instytutu Psychologii Uniwersytetu Łódzkiego.

Od poniedziałku wszyscy uczniowie w Polsce powrócili do nauki zdalnej. Do tej pory w większej części kraju uczniowie klas I-III uczyli się w szkołach. W formule zdalnej uczą się też studenci.

Psycholożka dr Marta Znajmiecka z Instytut Psychologii Uniwersytetu Łódzkiego zapytana o to, jakie są konsekwencje wielomiesięcznego nauczania w takiej formie, zwróciła uwagę przede wszystkim na aspekt zdrowia psychicznego.

„Proces nauczania obejmuje nie tylko kwestie przekazywania wiedzy i jej nabywania, ale również mieści się w nim wychowanie i zaspokajanie potrzeb, m.in. kontaktu z drugim człowiekiem, bycia w grupie społecznej. Teraz te potrzeby nie są zaspokajane od roku" – zauważyła.

Mówiąc o skutkach długotrwałego nauczania zdalnego, wskazała na szkody w zdrowiu psychicznym.

„Myślę, że będziemy dotykać tych problemów coraz więcej. Wiele dzieci już teraz potrzebuje pomocy psychologa lub terapeuty" – zaznaczyła.

„Nasilają się różne lęki. Spotykamy się z takimi sytuacjami, że wieku młodych ludzi boi się wyjść z domu na ulicę. Gdy spotykają się w realu, to nie bardzo wiedzą, jak ze sobą być i o czym rozmawiać" – wyjaśniła.

Według ekspertki wiele konsekwencji związanych ze zdrowiem psychicznym dopiero się ujawni. „Będzie szereg negatywnych skutków tej izolacji" – podkreśliła.

Wskazała też na obniżoną efektywność nauczania. „Ona drastycznie spadnie, ci ludzie będą mieli deficyty, które gdzieś będą musieli nadrobić, na przykład w postaci korepetycji. To będzie z czasem wychodziło" – podkreśliła.

Jednak najgorszą konsekwencję lockdownu – według psycholożki – będą skutki społeczne dla rozwoju młodych ludzi, które są nie do nadrobienia: nabywanie kompetencji społecznych, doświadczenia w byciu z drugą osobą, komunikacji, rozwiązywania konfliktów.

„Jeśli tylko będzie to możliwe, należy rozważyć powrót do nauczania hybrydowego" – rekomenduje ekspertka.

Dr Znajmiecka dodała, że do młodych ludzi w procesie uczenia obecnie kierowany jest jednostronny przekaz.

„Nie mają możliwości współdziałania w zespole albo te możliwości są mocno ograniczone" – powiedziała. W jej ocenie oznacza to, że nauka odbywa się „bardzo wąskim kanałem".

„Nauczyciel przekazuje, uczeń zwykle indywidualne pracuje, coś też robi się w zespołach, ale to nie jest rodzaj interakcji jak w realu. Sfera społeczna jest w dużej mierze niezaspokojona" – zaznaczyła.

W ocenie dr Znajmieckiej nauczanie zdalne wymaga wielu kompetencji zarówno od prowadzącego, jak i od uczniów: umiejętności skupienia, samomotywacji, koncentracji.

„A przecież rozpraszaczy jest bardzo dużo. Obserwuję, jak młodzież się uczy. Często włączona jest muzyka w tle, telefon leży obok, obok jakaś gra. Efektywność procesu nauczania w sposób zdalny jest, z moich obserwacji, dużo mniejsza" – zaznaczyła.

Według niej konieczne jest stosowanie innych metod nauczania. „U mnie się sprawdzają na przykład krótkie prace oddawane w czasie zajęć, włączone kamerki, mimo że uczniowie czy studenci robią to niechętnie. Dzięki temu lepsza jest interakcja w czasie zajęć" – podkreśliła.

PAP - Nauka w Polsce,
Szymon Zdziebłowski

eprasa.pl 7f562dd7ea

POMIECHÓWEK. Akcja „SpoKREWnieni ze Służbą"

Terytorialsi honorowo oddali 30 litrów krwi

W środę, 24 marca żołnierze z 65. Batalionu Lekkiej Piechoty Wojsk Obrony Terytorialnej w Pomiechówku wzięli czynny udział w akcji krwiodawstwa pod hasłem „SpoKREWnieni ze Służbą". W tym dniu honorowo oddało krew blisko 70 żołnierzy

Wśród ochotników byli zarówno mężczyźni, jak i liczna grupa kobiet. Krwiobus i jego medyczna obsada obecni na terenie jednostki w Pomiechówku obsłużyli 35 chętnych. Reszta krwiodawców oddała krew w Rejonowym Centrum Krwiodawstwa i Krwiolecznictwa w Warszawie przy ul. Saskiej. Akcję podzielono na dwie lokalizacje z uwagi na panującą pandemię. Dowództwo w ten sposób chciało zapewnić jak największe bezpieczeństwo sanitarne ochotnikom i personelowi medycznemu.

- Z uwagi na trudny czas pandemii, żołnierze WOT bardzo licznie i chętnie odpowiadają na tego rodzaju apele. Ponadto, mają też na uwadze nadrzędny zapis w tzw. „Credo Terytorialsa" mówiący o pomocy potrzebującym. Krew jest najcenniejszym darem, który można podarować drugiemu człowiekowi, jest też lekiem, którego w żaden sposób nie da się zastąpić. Świadomość, że w ten pośredni sposób mamy szansę uratowania komuś zdrowia lub życia jest dla nas największą nagrodą – powiedział podczas powitania ppłk Łukasz Baranowski, zastępca dowódcy 6. Mazowieckiej Brygady Obrony Terytorialnej.

Wśród ochotników było również kilku ozdrowieńców, od których zostało pobrane osocze tak potrzebne przy leczeniu kolejnych zakażonych.

-Żołnierze z 65BLP w Pomiechówku pochodzą z różnych miejscowości. Nasze działania oparte są na tzw. działaniach w danym SRO, czyli Stałym Rejonie Odpowiedzialności. Taki rejon posiada każdy z batalionów OT (obrony terytorialnej). W rejon naszych działań wchodzą takie powiaty jak: nowodworski, warszawsko-zachodni, pruszkowski, grodziski, żyrardowski, jednak żołnierze pochodzą również z odległego Garwolina, Grójca czy też Radomia. W tej edycji akcji udział wzięli tylko żołnierze z 65. batalionu lekkiej piechoty, była to wewnętrzna inicjatywa dowództwa batalionu. Tym razem udało oddać się 29 700 ml krwi i 1300 ml osocza. W całej 6 Mazowieckiej Brygadzie Obrony Terytorialnej tego typu akcje organizowane są cyklicznie. Od początku 2021 r., żołnierze 6 MBOT, aktywnie włączyli się w ogólnopolską akcję oddawania krwi i osocza gdzie łącznie udało się oddać 555,5 l krwi i 14,345 l osocza – przekazała st. szer. OT Paulina Makulec-Walenda z Pomiechówka.

Ta prospołeczna postawa żołnierzy zdecydowanie zasługuje na uznanie. Należy dodać, że Wojska Obrony Terytorialnej aktywnie włączają się w działania służb przy zwalczaniu epidemii koronawirusa, niosąc pomoc zarówno w placówkach medycznych, jak i w życiu codziennym osób objętych kwarantanną. Cały czas trwa nabór poborowych do formacji WOT. O tym w jaki sposób można zostać terytorialsem i jakie warunki należy spełnić będziemy pisać w kolejnym wydaniu Tygodnika.

GM

KRONIKA KRYMINALNA

NOWY DWÓR MAZOWIECKI

ul. Okunin

22 marca policjanci wydziału prewencji, na ul. Okunin zatrzymali 23-letniego nowodworzanina, poszukiwanego celem doprowadzenia do jednostki policji, na zarządzenie nowodworskiej prokuratury.

Ul. Spacerowa

24 marca policjanci prewencji, na ul. Spacerowej zatrzymali 58-latka ze Szczypiorna, który był poszukiwany celem odbycia kary 5 miesięcy pozbawienia wolności. Mężczyzna trafił do więzienia.

Ul. Kopernika

28 marca policjanci ruchu drogowego, na ul. Kopernika zatrzymali do kontroli 48-letniego rowerzystę z Nowego Dworu Mazowieckiego. Mężczyzna w wydychanym powietrzu miał ponad 3 promile alkoholu. Na kierującego rowerem nałożono mandat karny w wysokości 500 zł.

LEONCIN

Górki

23 marca policjanci ruchu drogowego, w Górkach zatrzymali do kontroli drogowej 33-letniego rowerzystę z Nowych Grochali. Mężczyzna miał w organizmie 1,3 promila alkoholu. Został na niego nałożony mandat karny w wysokości 500 zł.

CZOSNÓW

Augustówek

23 marca policjanci ruchu drogowego, w Augustówku zatrzymali do kontroli drogowej 43-letniego rowerzystę z Wólki Czosnowskiej. Mężczyzna miał w organizmie blisko 1 promil alkoholu. Został na niego nałożony mandat karny w wysokości 500 zł.

Wrzosówka

24 marca policjanci zatrzymali do kontroli drogowej we Wrzosówce 74-letniego rowerzystę z tej miejscowości. Mężczyzna miał w organizmie 1,16 promila alkoholu. Został na niego nałożony mandat w kwocie 500 zł.

ul. Lercha

24 marca czosnowscy mundurowi na ul. Lercha zatrzymali dwóch obywateli Ukrainy. 23-latek był poszukiwany celem odbycia kary 1 roku pozbawienia wolności, a jego 28-letni kolega aż 2 lat pozbawienia wolności. Mężczyźni trafili do jednostki penitencjarnej.

Kazuń Nowy

25 marca funkcjonariusze z czosnowskiego komisariatu, w Kazuniu Nowym zatrzymali 26-latkę z tej miejscowości, poszukiwaną celem odbycia kary 2 miesięcy pozbawienia wolności. Kobieta trafiła do jednostki penitencjarnej.

Małocice

27 marca policjanci z Czosnowa, w Małocicach zatrzymali 19-latka, który był poszukiwany celem odbycia kary 1 roku pozbawienia wolności. Mężczyzna trafił do jednostki penitencjarnej.

Łosia Wólka

28 marca czosnowscy funkcjonariusze, w Łosiej Wólce zatrzymali dwóch nastolatków z gminy Czosnów, którzy posiadali przy sobie marihuanę.

NASIELSK

Znieważył policjantów

27 marca policjanci z Nasielska zatrzymali 39-letniego nasielszczanina, który podczas interwencji znieważył funkcjonariuszy oraz naruszył nietykalność cielesną jednego z nich. Grozi mu kara do 3 lat pozbawienia wolności.

POMIECHÓWEK

Błędowo

22 marca pomiechowscy mundurowi, w Błędowie zatrzymali do kontroli drogowej kierującego Peugeotem 62-letniego mieszkańca gminy Pomiechówek, który w organizmie miał ponad 2 promile alkoholu i posiadał dożywotni zakaz prowadzenia pojazdów. Grozi mu do 5 lat więzienia.

Bronisławka

27 marca nowodworscy patrolowcy, w Bronisławce zatrzymali 38-latkę, która podczas interwencji znieważyła funkcjonariusza policji. Grozi jej kara do 1 roku pozbawienia wolności.

Kowary

25 marca funkcjonariusze pomiechowskiego komisariatu ujawnili 34-latka z miejscowości Kowary, poszukiwanego celem ustalenia miejsca pobytu.

Uderzył w barierę energochłonną

25 marca policjanci ruchu drogowego, w Pomiechówku zatrzymali kierującego Dacią 71-letniego mieszkańca tej gminy, który w organizmie miał ponad 1,5 promila alkoholu oraz doprowadził do zdarzenia drogowego, uderzając w barierę energochłonną. Mężczyźnie grozi kara do 2 lat pozbawienia wolności oraz grzywna.

ZAKROCZYM

62-latek z marihuaną

26 marca funkcjonariusze nowodworskiego wydziału kryminalnego zatrzymali 62-latka z Zakroczymia, u którego ujawniono marihuanę. Grozi mu do 3 lat pozbawienia więzienia.

st.asp. Joanna Wielocha

eprasa.pl 7f562dd7ea

NASIELSK. Tragiczna Niedziela Wielkanocna 1945 r.

Końcowe miesiące II wojny światowej - w trzech odsłonach

Końcowe miesiące II wojny światowej w dziejach Nasielska zapisały się w szczególnie boleśnie. Wszystko za sprawą wydarzenia, jakie miało tu miejsce w dwa i pół miesiąca już po jego wyzwoleniu - 1 kwietnia 1945 r. Była to Niedziela Zmartwychwstania Pańskiego – Niedziela Wielkanocna

Wszystko wskazywało, że tego dnia w czasie Rezurekcji mocno zabrzmi w nasielskim kościele parafialnym radosne *„Alleluja”*. Uroczystość została jednak wyjątkowo mocno zakłócona. Na wiernych podążających wozami na tę wyjątkową Mszę Św. do nasielskiego kościoła od strony Pomiechówka najechał czołgowy ciągnik radziecki używany wtedy tutaj do ściągania i transportowania na nasielską stację kolejową sprzętu zniszczonego w walce. Radziecki tankista rozjeżdżał wozy wypełnione ludźmi. Wśród nich były także dzieci.

Nie był to wypadek. Było to celowe mordowanie ludzi znajdujących się na wozach. A kiedy oni spadali lub próbowali uciekać, gonił ich transporterem i tratował. Zginęło wtedy 10 osób, jedenasta osoba zmarła po kilku latach. Rozjechane zostały konie i wozy.

Rosyjski oficer i policjant z Nasielska dokumentują miejsce tragedii 1 kwietnia 1945 r.

Co sprawiło, że rosyjski żołnierz tak się zachował? Przecież tu przyszedł ze swym oddziałem jako wyzwoliciel. Z pewnością wpływ na to miał i w nadmiarze wypity samogon, którym mieszkańcy pobliskich wsi częstowali żołnierzy. A może chciał się popisać przed dwiema mieszkankami wsi, w której on i towarzysze stacjonowali, a które korzystając z okazji wsiadły do transportera, aby udać się od Nasielska na Rezurekcję? Dojechały do Nasielska, ale prawdopodobnie na nabożeństwie nie były. W każdym razie nie wróciły też tego dnia do swego domu. Tankista po wysadzeniu przerażonych pasażerek pojechał na stację Nasielsk, aby wypełniać swoje obowiązki. Na kwaterę już jednak nie wrócił. Został przez swych dowódców aresztowany i ślad po nim zaginął.

Ta bolesna rana nasielskiej wspólnoty parafialnej wciąż nie jest zabliźniona. Ostatnio ukazało się na ten temat szereg artykułów prasowych, brakuje natomiast dokładniejszych opracowań, chociaż fakty w ogromnej większości są ustalone. Owszem, w jednym z ostatnio wydanych opracowań ukazały się pewne refleksje na ten temat, ale nie mają one nic wspólnego z solidnym opracowaniem. Autorka książki swoimi spostrzeżeniami woli się jednak nie chwalić. To wiem z autopsji.

Pani Danuta Ziemski

Trzy lata temu Towarzystwo Miłośników Ziemi Nasielskiej podjęło wspólnie z członkami rodzin ofiar starania, aby upamiętnić tragedię sprzed 74 lat. Przeprowadzono solidną kwerendę, przygotowano projekt tablicy, która w 2018 roku miała zawisnąć na murach nasielskiej świątyni. Miało to być też w Niedzielę Wielkanocną, która tego roku wypadała właśnie 1 kwietnia. Zaangażowała się w to działanie pani Danuta Ziemski, córka jednej z ofiar, która obecnie mieszka w USA. Zaangażował się w też sołtys Aleksandrowa Jarosław Różalski, którego sołectwo znajduje się niejako w środku miejscowości, z których wierni udali się wtedy na Rezurekcję. Do projektu przychylnie odniosła się Kuria Diecezjalna Płocka oraz konserwator zabytków. Zabrakło woli tylko jednej osoby, a ten głos był decydujący.

To pierwsza odsłona ostatnich miesięcy II wojny światowej w Nasielsku. Dwie następne będą mniej tragiczne, ale warte poznania. Tym bardziej, że wydarzenia z tych dni znalazły miejsce w literaturze.

Druga dotyczy bitwy o Nasielsk w styczniu 1945 roku. Nasielsk został wyzwolony 17 stycznia 1945 r. Nasielsk przed tym dniem był opustoszały. Byli w nim tylko żołnierze niemieccy. Mieszkańcy opuścili Nasielsk w ramach tzw. ucieczki. Po opuszczeniu Nasielska przez żołnierzy niemieckich zaczęły się natychmiastowe powroty. Na Nasielsk pierwszej połowy stycznia 1945 r. spojrzymy oczami żołnierza niemieckiego, którego wspomnienia znalazły się w drobnej książeczce wydanej w Niemczech już po wojnie zatytułowanej: *„Durchbruch bei Nasielsk”* („Przełamanie pod Nasielskiem”). Napisał ją Urlich Kai. Chcąc zachęcić czytelników do zapoznanie się z tą książeczką zwrócę uwagę na jedno ze zdjęć z tego opracowania. Widać na nim kilku żołnierzy niemieckich leżących na śniegu. Ciekawy jest zapis pod zdjęciem; dowiadujemy się z tego zapisu, że bohaterscy żołnierze leżą w śniegu w tym miejscu u wrót swej Ojczyzny. Pamiętajmy też, ze część ziem obecnego powiatu nowodworskiego należała wtedy do Reichu, inaczej mówiąc do Niemiec.

Odsłona trzecia dotyczy ciekawych zdarzeń, które miały miejsce od lutego do maja 1945 r. w Nasielsku. a które opisane są w dużym opracowaniu pt. *„Żniwo gniewu”* napisanym przez Lucien Di Angeli – Ilowan. Książka ma ponad 300 stron, ale temu, co działo się w Nasielsku poświęcone jest 50 stron. Dzieło to trudno zaliczyć do konkretnego gatunku literackiego. Są tu wspomnienia z lat wojny, ale jest też wiele ważnych refleksji. Jest także i spojrzenie na nasze miasto oczami osób, które tragiczne losy rzuciły do Nasielska. Autorka wspomnień urodziła się w roku 1945, ale na Nasielsk i wcześniejsze wydarzenia patrzy oczami swej matki i swej cioci, która pozostawiły wiele zapisów. Poznajemy z nich całą wojenną gehennę dwóch sióstr Kaszmiry i Maruszki Góreckich, których mężowie zostali zamordowani przez hitlerowców. Mieszkały na wschodnich terenach Rzeczypospolitej i los Polaków z ziem wschodnich stał się ich udziałem. Doświadczyły krzywd wyrządzanych prze Rosjan, Ukraińców i w końcu Niemców. Kiedy jechały przez Olsztyn do Warszawy musiały zatrzymać się w Nasielsku, ponieważ dalej pociąg już nie jechał. Ten niezaplanowany postój trwał prawie trzy miesiące Zostały zakwaterowane w domu na ul Ogrodowej. Mieszkali tam także oficerowie rosyjscy! Jak wyglądało ich życie w Nasielsku można się dowiedzieć właśnie z książki *„Żniwo Gniewu”*. Jestem przekonany, że czytelnicy szybko tej książki nie przeczytają, bo w miarę czytania będą się pojawiały nowe pytania. Ale książkę warto i trzeba przeczytać.

Andrzej Zawadzki

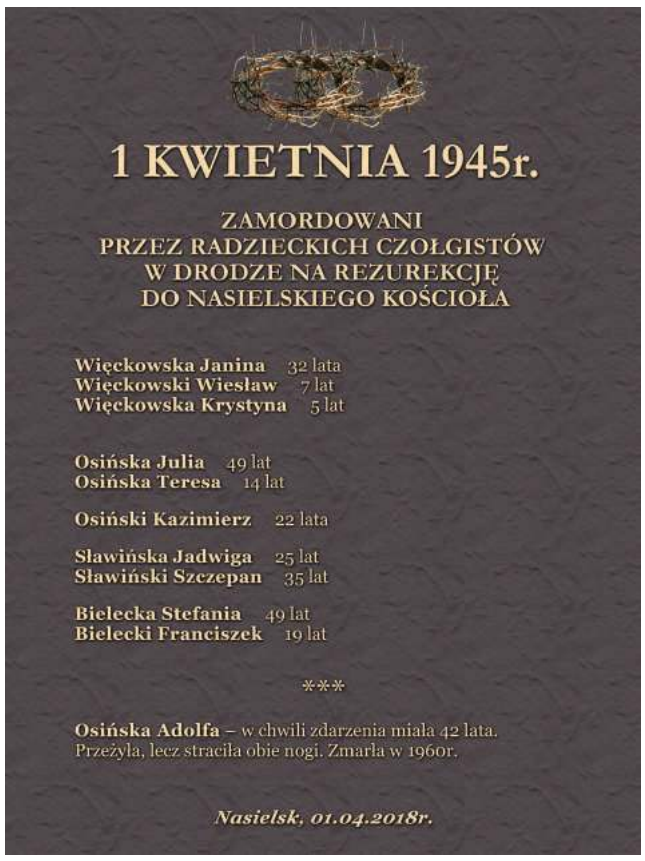

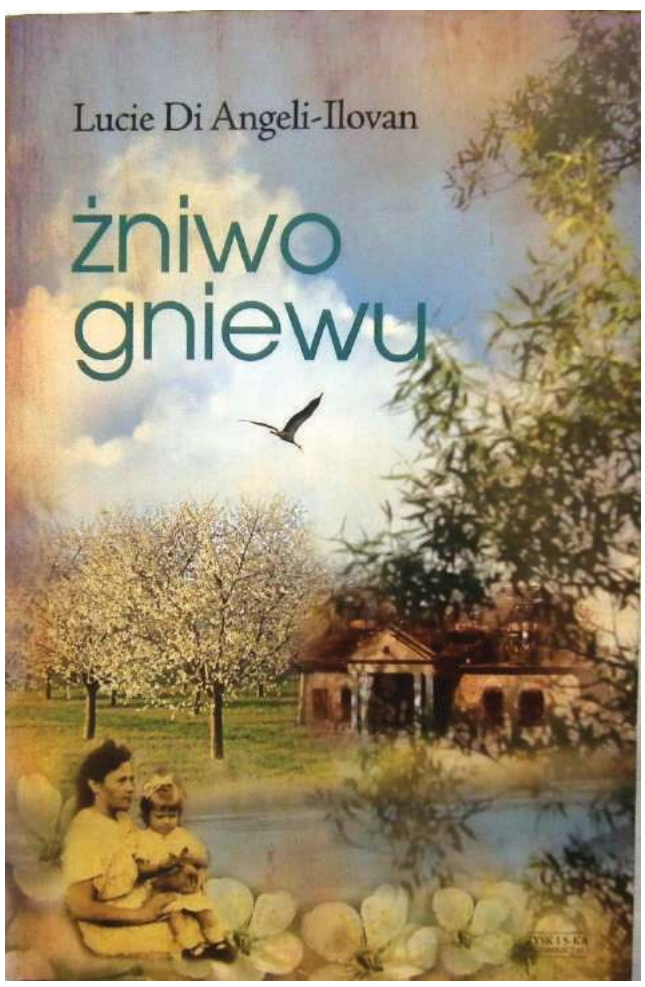

eprasa.pl 7f562dd7ea

GOLĄDKOWO. Kształcenie w zawodzie technik weterynarii

Technicy weterynarii to miłośnicy zwierząt, którzy nie boją się z nimi pracować i chcą zaoferować im swą bezcenną pomoc. To ludzie przygotowani do tego, by być prawą ręką lekarza weterynarii lub kontynuować naukę na studiach. Jedną z niewielu szkół w naszej okolicy, która kształci w tym zawodzie jest Technikum w Golądkowie.

Zawód z powołaniem

Uczniowie w trakcie 5 letniej nauki zdobywają dwie kwalifikacje. Pierwsza uprawnia do prowadzenia chowu i inseminacji zwierząt a druga do wykonywania weterynaryjnych czynności pomocniczych. Po ukończeniu szkoły znajdują zatrudnienie w gabinetach weterynaryjnych, lecznicach dla zwierząt, zakładach hodowli i unasieniania zwierząt oraz instytucjach nadzoru sanitarno – weterynaryjnego. Są przygotowani również do kontunuowania nauki na studiach, która umożliwia im pracę na stanowisku lekarza weterynarii lub prowadzenie własnej działalności gospodarczej w tym zakresie.

Zajęcia praktyczne odbywają się w kompleksowo wyposażonym laboratorium oraz pracowniach zawodowych. Szkoła posiada własne gospodarstwo, a w nim krowy rasy polska czerwona i konie oraz mini zoo, w którym hodowane są kozy miniaturki, króliki i kuc. Wszystko to zapewnia uczniom stały kontakt ze zwierzętami, możliwość opieki nad nimi i sprawdzenia swoich predyspozycji, w kierunku dużych czy małych zwierząt.

Przygotowując przyszłych techników weterynarii do pracy w zawodzie szkoła współpracuje z Instytutem Weterynaryjnym w Puławach, Stacją Hodowli i Unasieniania Zwierząt w Bydgoszczy, Mazowieckim Centrum Hodowli i Rozrodu Zwierząt oraz Rolniczym Zakładem Doświadczalnym SGGW. Dzięki temu młodzież ma nieograniczony dostęp do specjalistycznej wiedzy i wyników badań naukowych. Uczniowie odbywają również 8 – tygodniową praktykę zawodową w gospodarstwach specjalizujących się w produkcji zwierzęcej, zakładach weterynaryjnych i lecznicach dla zwierząt.

W ramach programu nauczania młodzież odbywa szkolenie kandydatów na kierowców kategorii B (samochód), a począwszy od roku szkolnego 2021/22 będą także realizowali obowiązkowe zajęcia edukacyjne przygotowujące do uzyskania dodatkowych uprawnień zawodowych – inseminatora zwierząt.

Absolwenci golądkowskiego Technikum dbają o swoich pacjentów jak pielęgniarze, udzielają im pierwszej pomocy jak ratownicy medyczni, przy zabiegach operacyjnych pełnią funkcję anestezjologów, na zapleczu wchodzą w rolę laborantów, a przy każdej wizycie także – terapeutów. Jest to zawód wymagający ale jednocześnie dający ogromną satysfakcję. **red.**

www.zsgoladkowo.eu

eprasa.pl 7f562dd7ea

NASZE SPRAWY

Rozpoczęły się szczepienia 60-latków

Od 23 marca br. trwa rejestracja osób urodzonych w latach 1952-1961.
Zapisać się będzie można na kilka sposobów: - zadzwonić na ogólnopolską infolinię pod numer 989
- zarejestrować się przez stronę pacjent.gov.pl
- wysłać SMS na numer 664 908 556 lub 880 333 333 o treści: SzczepimySie
- przez formularz na stronie szczepimysie.pacjent.gov.pl
- można też zapisać się w rejestracji punktu szczepień

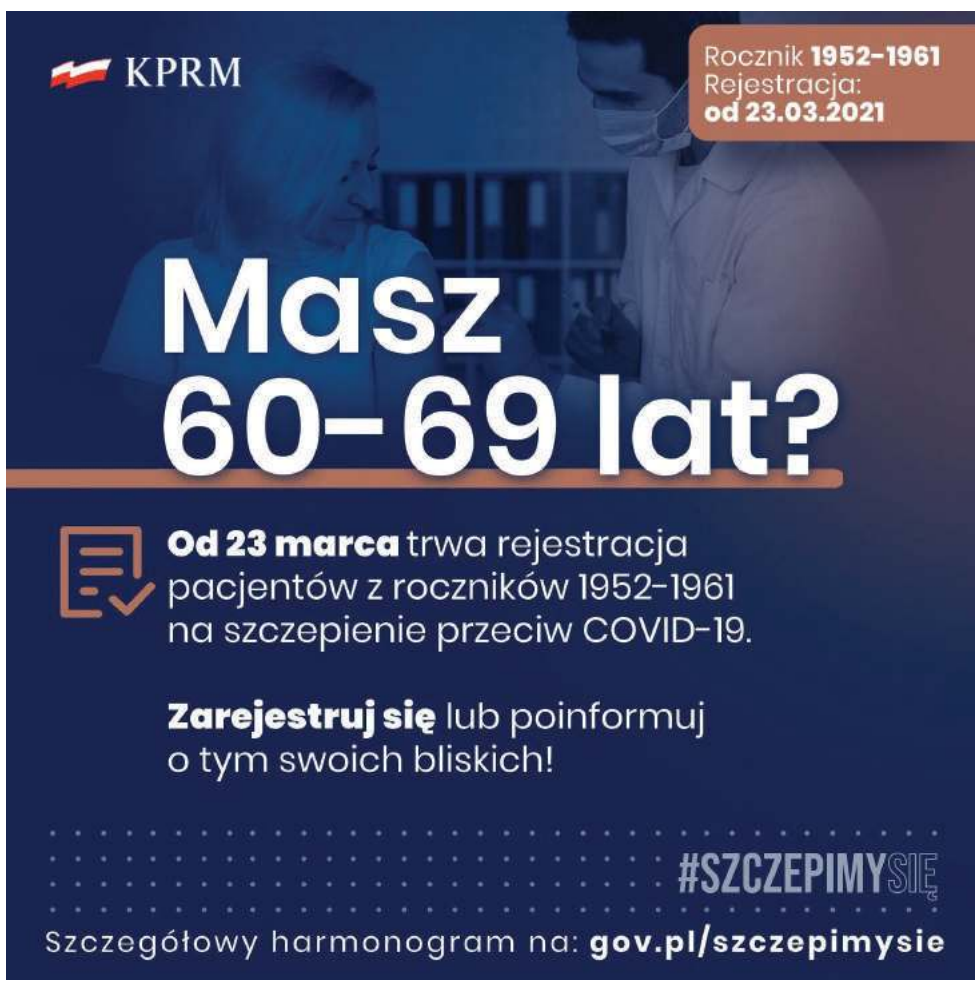

ZAPROSZENIE

eprasa.pl 7f562dd7ea

HISTORIA. Nasielski kirkut odzyskuje blask

Na żydowskich grobach sadzili drzewa

Nasielski cmentarz żydowski, czyli kirkut nie wygląda najlepiej. Można wręcz powiedzieć, że wygląda tragicznie. Jego zagłada rozpoczęła się w czasie II wojny światowej. Został wtedy zdewastowany przez Niemców. Znikły gdzieś wszystkie nagrobki. Prawdopodobnie zostały użyte do utwardzania dróg

Po wojnie aktu dewastacji dokończyli, niestety, nasi przodkowie. Na ich usprawiedliwienie można powiedzie, że znakomita ich większość nawet nie wiedziała, że w tym miejscu był cmentarz. Olbrzymi dwuhektarowy pas ziemi stał się miejscem różnego rodzaju zabaw, hulanek, swawoli. Głównie dzieci z pobliskich domów

W pewnym momencie nastąpił przełom. Zasadzono na nim las. Pracę wykonywały dzieci szkolne pod okiem swych wychowawców. Znam to z autopsji. Wtedy dowiedzieliśmy się od naszych nauczycielek, że drzewka sadzimy na cmentarzu żydowskim i niech tutaj lepiej rośnie las niż mamy się bawić na niewidocznych grobach. Z tego cmentarza ekshumacji nie było. Po latach dowiedziałem się, że sadzonki zostały sfinansowane przez gminę żydowską. Lasek wyrósł pięknie, ale też był dewastowany. Odwiedzany był też często przez Żydów przyjeżdżających z zagranicy. Na jednym z drzew umieszczono skromną tabliczkę, że jest to cmentarz żydowski.

Większe zainteresowanie nastąpiło po roku 1990. Ukazały się w lokalnej prasie informacje o tym zabytkowym cmentarzu. Jeden z radnych zgłosił projekt, aby zbudować w tym miejscu lapidarium wykorzystując do tego reszki macew, jakie zaczęto wydobywać z nadrzecznego bagniska.

Wyraźna zmiana nastąpiła po pojawieniu się w Nasielsku Glena Kurtza, potomka byłego mieszkańca tego miasta, który w swym rodzinnym archiwum odnalazł krótki, 3-minutowy film nakręcony przez swego przodka w roku 1938 i go upublicznił. Dużym zainteresowaniem cieszył się ten film szczególnie w Nasielsku. Odbyły się też w Nasielsku z jego udziałem dwa spotkania w większym gronie. Spotkał się też z władzami Nasielska. Kilkakrotnie też Żydzi z różnych stron świata porządkowali teren cmentarza. W porządkowaniu uczestniczyło wielu nasielszczan.

Przygotowany jest przez Fundację Ochrony Dziedzictwa Żydowskiego oraz potomków nasielskiej żydowskiej społeczności reprezentowanej przez Glena Kurtza prezesa *The Nasielsk Society for Remembrance and Reconcillation* projekt mający na celu kompleksowe upamiętnienie przedwojennej ludności żydowskiej Nasielska. Pierwszy etap przywracania tej pamięci jest już zrealizowany. Na granicy cmentarza została zainstalowana 12 marca 2021 r. bardzo efektowna Brama Pamięci. Jej historyczną wartość podnosi umieszczenie w niej dwóch oryginalnych okien z pięknej nasielskiej synagogi, która została zburzona w czasie wojny, a już po wojnie rozebrana. Planuje się, że teren cmentarza zostanie ogrodzony i że powstanie również lapidarium.

Andrzej Zawadzki

HISTORIA. Ludwik Krügier vel Krüger burmistrzem Nowego Dworu

Czy warto być burmistrzem?

Podobno istnieją stanowiska, na których człowiek może się dorobić. Podobno jednym z nich jest funkcja burmistrza. Podobno wszyscy marzą o takiej posadzie. Podobno są też ludzie, którzy uważają, że burmistrz zarabia zbyt mało

W 1816 roku burmistrzem Nowego Dworu tuż po zwolnieniu Wojska Narodowego został dwudziestosiedmioletni Ludwik Krügier vel Krüger. Prawdopodobnie przybył do miasta z Warszawy. Być może był pochodzenia niemieckiego. Do najbiedniejszych raczej nie należał, skoro mieszkał we własnym domu w Nowym Dworze pod numerem 150.

Ożenek i dużo dzieci

Trudno ustalić jego przynależność religijną, nazwisko Ludwika Krügera figuruje zarówno w katolickich, jak i ewangelickich księgach metrykalnych. Jeszcze w 1816 roku, już po objęciu stanowiska ożenił się w Nowym Dworze z Małgorzatą Gleyfayt.

Od następnego roku na świat zaczęły przychodzić dzieci, co najmniej trzech synów i trzy córki. Nic dziwnego zatem, że pensja burmistrzowska nie wystarczała, jego zdaniem, na potrzeby powiększającej się rodziny. Już około 1820 roku Ludwik zwrócił się do Rządu, jako właściciela Nowego Dworu, o podwyżkę lub dodatkowe zatrudnienie na stanowisku kontrolera handlu w mieście. W czasie gdy był burmistrzem, w mieście mieszkało mniej niż 1000 osób w około 100 domach. Nowy Dwór powoli podnosił się ze zniszczeń wojen napoleońskich. Budżet miasta wystarczał jedynie na wypłaty dla urzędników, w tym Krügera.

Order na pożegnanie

Praca Ludwika Krügera na stanowisku burmistrza musiała zadowalać władze, skoro odznaczony został w 1830 r. orderem świętego Stanisława 4 klasy. Być może było to swego rodzaju eleganckie pożegnanie. Krüger przestał być burmistrzem w 1832 roku, miał wówczas 43 lata i gromadkę dzieci na utrzymaniu. Musiał odetchnąć z ulgą, bo zostawiał to stanowisko, gdy miasto po raz kolejny borykało się z trudnościami, tym razem będącymi skutkiem powstania listopadowego i grasującej cholery.

Krüger nie należał już wówczas do osób ubogich, określany był bowiem jako obywatel Nowego Dworu. Przywilej taki miały jedynie najbogatsze i najbardziej wpływowe osoby.

Ekspedytor soli

W tym samym roku otrzymał stanowisko, o które starał się od kilku lat; jak sam mówił został inspektorem spławu. Oficjalnie był ekspedytorem soli, prowadził magazyn na dzisiejszym Placu Solnym i odpowiadał za handel tym towarem. Wymarzona posada nie przyniosła byłemu burmistrzowi szczęście. W lipcu 1844 roku miasto nawiedziła jedna z większych powodzi. Składy soli zostały zalane, na dodatek zarwała się podmyta wodą podłoga. Na swoje nieszczęście Ludwik Krüger był akurat w budynku. Przymusowa kąpiel zakończyła się chorobą. Według relacji świadków inspektor nie wrócił już do pełnego zdrowia, zmarł w 1845 roku w wieku 56 lat. Przez kilka następnych lat wdowa starała się o rządową rentę, czy ją dostała - nie wiadomo.

Maria Możdżyńska

Klasycystyczny ratusz nowodworski wzniesiony został w 1861 r. Autorami jego projektu byli budowniczowie guberni warszawskiej Ludwik Bethier i Franciszek Tournelle. Budynek w czasie swego istnienia pełnił funkcję magistratu, a w okresie powojennym szkoły

eprasa.pl 7f562dd7ea

PIŁKA NOŻNA. Przyszło przełamanie!

Zwycięstwo na zakończenie rundy zasadniczej

Świt Nowy Dwór Mazowiecki zwyciężył na własnym stadionie z Polonią Warszawa 2:0. Sobotni mecz był ostatnim w rundzie zasadniczej

Nowodworzanie po czterech meczach z rzędu bez zwycięstwa liczyli na przełamanie. Pierwsza połowa jednak była trudna. Zawodnicy Świtu grali pod wiatr, co znacznie utrudniało długie podaniach czy wznowienia gry. Mimo niesprzyjających warunków, Świt był bliski zdobycia bramki po strzale Arkadiusza Ciacha, jednak piłkę z linii bramkowej wybił jeden z obrońców Polonii Warszawa.

Po zmianie stron to goście padli ofiarą silnego wiatru i Świt miał ułatwione zadanie. W 62. minucie po dośrodkowaniu z rzutu rożnego Łukasza Sosnowskiego, głową do własnej bramki trafił Damian Mosiejko. Mimo prowadzenia, Świt nie odpuścił. W 90. minucie ponownie po centrze z rzutu rożnego Sosnowskiego, celnym strzałem wynik meczu ustalił Arkadiusz Ciach.

Mecz z Polonią był ostatnim spotkaniem w rundzie zasadniczej. Dzięki zwycięstwu nowodworzanie zajęli 6. miejsce, co oznacza pewne utrzymanie i możliwość walki o awans w grupie mistrzowskiej. Według ramowego terminarza, Świt w kolejnej kolejce zmierzy się na wyjeździe z drużyną, która zajęła 3. miejsce – Zniczem Biała Piska. Wkrótce poznamy termin meczu.

Oprócz Świtu w pierwszej ósemce zapewnili sobie miejsce: Legia II Warszawa, Polonia Warszawa, Jagiellonia II Białystok, Unia Skierniewice, Znicz Biała Piska, Legionovia Legionowo i Pogoń Grodzisk Mazowiecki.

MKS Świt Nowy Dwór Mazowiecki – Polonia Warszawa 2:0 (0:0)

Bramki: 62′ Damian Mosiejko (s), 90′ Arkadiusz Ciach.

Świt: Mateusz Prus – Sebastian Cuch, Karol Drwęcki (c), Mateusz Długołęcki, Arkadiusz Ciach, Kamil Tlaga (83′ Hubert Michalik), Kamil Wiśniewski (86′ Michał Drewnowski), Bartosz Michalik, Bartosz Dąbrowski, Łukasz Sosnowski, Szymon Kuźma (90′ Tom Dobek-Pietrowski).

Polonia: Dawid Leleń – Damian Mosiejko, Patryk Paczuk (69′ Rafał Parobczyk), Jan Goliński, Grzegorz Wojdyga (c), Daniel Smuga (69′ *Marcio*), Wiktor Niewiarowski (58′ Jakub Wyszkowski), Tomasz Wełna, Łukasz Piątek, Adam Pazio, Rafał Kujawa (79′ Kamil Słoma).

Żółte kartki: Kamil Tlaga, Łukasz Sosnowski.

Źródło: **mksswit.pl**, fot. **Ewa Gruszka**

	Nazwa	M.	Pkt.	Z.	R.	P.	Bramki
1.	Pogoń Grodzisk Mazowiecki	21	**49**	16	1	4	47-17
2.	Legionovia Legionowo	21	**42**	12	6	3	32-19
3.	Znicz Biała Piska	21	**40**	11	7	3	39-24
4.	Unia Skierniewice	21	**39**	12	3	6	37-23
5.	Jagiellonia II Białystok	21	**38**	11	5	5	42-26
6.	Świt Nowy Dwór Mazowiecki	21	**37**	11	4	6	38-23
7.	Legia II Warszawa	21	**34**	10	4	7	38-24
8.	Polonia Warszawa	21	**34**	10	4	7	32-22
9.	Pelikan Łowicz	21	**32**	9	5	7	33-31
10.	Sokół Aleksandrów Łódzki	21	**31**	8	7	6	32-18
11.	KS Kutno	21	**30**	9	3	9	30-31
12.	Błonianka Błonie	21	**29**	9	2	10	39-33
13.	RKS Radomsko	21	**29**	8	5	8	30-28
14.	Concordia Elbląg	21	**25**	6	7	8	23-25
15.	GKS Wikielec	21	**25**	7	4	10	27-41
16.	Broń Radom	21	**24**	6	6	9	23-35
17.	Lechia Tomaszów Mazowiecki	21	**24**	7	3	11	28-46
18.	Ursus Warszawa	21	**22**	6	4	11	28-33
19.	Olimpia Zambrów	21	**18**	5	3	13	28-40
20.	Ruch Wysokie Mazowieckie	21	**17**	3	8	10	20-42
21.	Huragan Morąg	21	**16**	3	7	11	23-39
22.	KS Wasilków	21	**8**	2	2	17	15-64

Świt dzięki wygranej z Polonią awansował na 6. miejsce w tabeli i zapewnił sobie udział w grupie mistrzowskiej

W II połowie meczu nowodworzanie do ostatnich minut walczyli o 3 punkty

NOWY DWÓR MAZ. Urząd ogranicza obsługę interesantów

Koronawirus nie odpuszcza

W Wydziale Spraw Obywatelskich w dniach od 15 marca br. do odwołania, bezpośrednia obsługa Mieszkańców zostaje ograniczona do absolutnego minimum w poniedziałki w godz. 9:00 do 16:00, od wtorku do piątku w godz. 8:00 do 15:00

W trosce o bezpieczeństwo Mieszkańców oraz pracowników, w Wydziale Spraw Obywatelskich bezpośrednia obsługa interesantów zostaje ograniczona do absolutnego minimum – do odwołania.

Mieszkańcy będą obsługiwani w poniedziałki od godz. 9:00 do godz. 16:00, a od wtorku do piątku od godz. 8:00 do godz. 15:00.

Działalność gospodarcza

Wnioski do CEIDG zostają wyłączone z bezpośredniej obsługi (oprócz spraw szczególnej wagi). Warunkiem osobistego załatwienia sprawy szczególnej wagi dot. CEIDG, jest wcześniejsze przygotowanie wniosku w formie on line i uzgodnienie terminu wizyty na jego podpisanie pod nr tel. 22 51 22 261, 22 51 22 262.

Wnioski do CEIDG w formie elektronicznej można załatwić za pośrednictwem strony: www.ceidg.gov.pl.

Natomiast wnioski w formie papierowej o wpis, zmianę, zawieszenie, wznowienie oraz wykreślenie wpisu można złożyć w późniejszym terminie (jako datę skuteczności żądania można wskazać datę wsteczną). Wniosków do CEIDG proszę nie należy wrzucać do urny na dokumenty, ponieważ nie będą załatwione.

Wymeldowanie/ zameldowanie

Obsługiwane będą wyłącznie sprawy niecierpiące zwłoki np. w przypadku zbycia lokalu i konieczności uzyskania stosownego zaświadczenia do kancelarii notarialnej. Przy dokonywaniu pilnych czynności meldunkowych, proszę o korzystanie z formy pełnomocnictwa.

Wymeldowania i zameldowania można dokonać przez internet (o profilu zaufanym – patrz dowody).

Dowody osobiste

Z bezpośredniej obsługi wyłączone zostają wnioski o wydanie dowodu osobistego dla nieletnich, z wyjątkiem nagłych przypadków losowych.

Bezpośrednia obsługa wniosków o wydanie dowodu osobistego, dotyczy wyłącznie osób, które nie posiadają lub nie mogą założyć profilu zaufanego. Profil zaufany można założyć bez wychodzenia z domu, jeśli posiada się konto internetowe, w którymś z poniższych banków: ING Bank Śląski, Bank Pekao, mBank, Santander, PKO Bank Polski, Bank Millennium, Inteligo, Envelo (Grupa Poczty Polskiej), Alior bank, T-mobile bank oraz Grupa Banków Spółdzielczych (Grupę BS każdorazowo należy sprawdzić na stronie banku. Bank Spółdzielczy w Nowym Dworze Mazowieckim i Mazowiecki Bank Spółdzielczy w Łomiankach potwierdzają profil zaufany).

Odbiór dowodów osobistych odbywa się wyłącznie w przypadkach, gdy poprzedni dowód utracił ważność. W przypadku, gdy „stary" dowód jest jeszcze ważny, prosimy o powstrzymanie się z wizytą do czasu zmniejszenia zakażeń. Wniosek o wydanie dowodu osobistego można złożyć przez internet. Uzyskaj dowód osobisty.

Cudzoziemcy

Sprawy meldunkowe i nadanie numeru PESEL na podstawie przepisów odrębnych będą załatwiane wyłącznie w sprawach pilnych, po uprzednim uzgodnieniu telefonicznym pod nr tel. 22 51 22 261.

Urna na dokumenty

Do urny na dokumenty nie wrzucamy: druków meldunkowych, wniosków o wydanie dowodu osobistego, wniosków o wydanie zaświadczenia o utracie lub uszkodzeniu dowodu osobistego oraz wniosków do CEIDG, ponieważ w tej formie nie mogą być załatwione.

Pracownicy są dostępni dla Państwa, służąc pomocą w załatwieniu spraw maria.stawicka@nowydwormaz.pl nr tel. 22 51 22 261 lub 22 51 22 262; urszula.kleniewska@nowydwormaz.pl nr tel. 22 51 22 263; anna.serwatka@nowydwormaz.pl nr tel. 22 51 22 265. W razie potrzeby, pracownicy pomogą Państwu skorzystać także z formy składania dokumentów przez internet za pomocą profilu zaufanego. W WSO jednocześnie może przebywać maksymalnie 2 interesantów. Osoby towarzyszące mogą asystować wyłącznie cudzoziemcom, osobom starszym i niepełnosprawnym. Prosimy o zrozumienie tej trudnej sytuacji i przełożenie bezpośrednich wizyt na bezpieczniejszy czas.

Urząd Miejski w Nowym Dworze Maz.

eprasa.pl 7f562dd7ea