Nr 04 (835)
29 stycznia 2020 r., rok XXI
ISSN 1641-7038
nr indeksu 27805X
cena 3,20 zł (VAT 5%)
www.twojglos.pl

Jesteśmy na Facebooku
TWÓJ GŁOS - gazeta powiatu ryckiego

9 771641 703001 04

TWÓJ Głos
GAZETA POWIATU RYCKIEGO
20 lat

19. PLEBISCYT SPORTOWIEC I TRENER ROKU POWIATU RYCKIEGO

Dziś OSTATNI KUPON STR. 38-39

Burmistrz: Utoniemy w śmieciach

Miasto unieważniło przetarg na odbiór i zagospodarowanie śmieci, bo ceny były niemal dwukrotnie wyższe od środków przewidzianych w tegorocznym budżecie. Czy mieszkańców Dęblina czeka kolejna podwyżka podatku śmieciowego? STR. 10

W NUMERZE:

DĘBLIN
Sąd zdecyduje o utajnieniu procesu Beaty Siedleckiej STR. 4

DĘBLIN
Afera „kiełbasiana": Była wiceburmistrz miała przywłaszczyć 3,5 tys. zł STR. 4

POWIAT
Autobusy wróciły na drogi. Jest 13 nowych linii STR. 6

DĘBLIN
Magdalena Krasuska nowym dyrektorem biblioteki STR. 10

GM. KŁOCZEW
Joanna Grzyb sołtysem Gęsiej Wólki. Borucicha czeka na wybory STR. 11

GM. NOWODWÓR
Ponad 300 gospodarstw może skorzystać z dofinansowania na odnawialne źródła energii STR. 12

GM. RYKI
OSP Rososz czeka na nowy samochód STR. 13

GM. STĘŻYCA
Powstanie żłobek dla 36 dzieci STR. 14

GM. UŁĘŻ
Sprawdziliśmy jak władza wyda gminne pieniądze w tym roku STR. 15

SPOŁECZEŃSTWO
Na Mistrzostwach Polski z Ryszardem Szurkowskim. Wspomnienia Kazimierza Ciesielskiego STR. 17

STRACILI PRACĘ W URZĘDZIE PRACY

Malejąca liczba bezrobotnych odbiła się na zatrudnieniu urzędników. Jak na razie prace w pośredniaku straciły trzy osoby. Czy będzie ich więcej?

STR. 4

„Straciłam zdrowie i nie dostałam odszkodowania"

Gdy zaczęła starać się o odszkodowanie za utratę zdrowia okazało się, że pieniądze jej się nie należą, bo to ona spowodowała wypadek. - Nie zgadzam się z tym - mówi pani Edyta

STR. 3

Wójt: Ludzie są gotowi wyjść z kosami na ulice

Władze Dęblina podjęły starania o przejęcie terenu należącego do gminy Stężyca. Pierwszym krokiem były konsultacje społeczne. Stężyca nie odpuszcza i organizuje swoje konsultacje STR. 6

Dom Dziecka w Rykach jeszcze nie teraz

Sztandarowa inwestycja PSL „wyleciała" z budżetu. - Nie stać nas na „dokładanie" do kolejnej placówki - tłumaczy Dariusz Szczygielski (PiS), obecny starosta STR. 8

SONDA

Co byś zrobiła, gdybyś wygrała milion?

PANI RENATA
Z DĘBLINA
Wybrałabym się na urlop do ciepłych krajów z mężem. Resztę pieniędzy zainwestowałabym w zakup nieruchomości.

PANI MAŁGORZATA
Z DĘBLINA
Oddałabym pieniądze dla chorych i cierpiących dzieci, które ze względu na brak pieniędzy nie mogą podjąć leczenia.

PANI ALICJA
Z DĘBLINA
Podzieliłabym się z rodziną i zabezpieczyła dzieci, wnuki oraz założyłabym lokatę. Część kwoty przekazałabym dla dzieci z Afryki, które cierpią głód.

Liczba tygodnia

13

nowych linii

od poniedziałku uruchomił PKS Ryki

SPĘDZIŁ W POWIETRZU PONAD 2000 GODZIN

Po ponad 30 latach służby i 2000 godzin spędzonych w powietrzu płk pil. Artur Kałko w asyście płk. pil. Artura Borkowskiego wykonał swój lot pożegnalny

Płk. pil. Artur Kałko podziękował kadrze Sił Powietrznych za 30 lat współpracy, zabezpieczenie ponad 2000 godzin, które spędził w powietrzu oraz za wsparcie, jakie miał przez te wszystkie lata ze strony swoich najbliższych. - *Dziękuję wszystkim za obecność na tej uroczystości, którą uważam za jedną z najważniejszych w życiu pilota wojskowego. Setki, czy tysiące godzin w powietrzu nie są w stanie przygotować dobrze do zadania, jakim jest lot pożegnalny* - mówił płk Kałko po ostatnim locie w roli pilota wojskowego. - *Od Iskry zacząłem i na niej zakończyłem. Chciałbym serdecznie podziękować wszystkim, którzy swoją służbą spowodowali, że pułkownik Kałko, jako spełniony pilot wojskowy, stoi dzisiaj przed szykiem dumny z tego, co udało mu się w życiu lotnika dokonać.*
Uroczystość, w której uczestniczyli gen. bryg. pil. Krzysztof Walczak - zastępca Inspektora Sił Powietrznych, gen. bryg. pil. dr Piotr Krawczyk - rektor-komendant Lotniczej Akademii Wojskowej, dowódcy jednostek, związków taktycznych, przedstawiciele świata lotniczego, pracownicy, kadra oraz rodzina i przyjaciele płk. Kałki zwieńczył wpis odchodzącego pilota do Księgi Pamiątkowej LAW oraz wspólne zdjęcie.

źródło i foto: www.law.mil.pl

Nasi jadą na Litwę

Zespół śpiewaczo obrzędowy „Karczmiska" z Leopoldowa będzie reprezentował Polskę na 18. Dniach Kultury Polskiej na Litwie

W sobotę organizatorzy Dni Kultury Polskiej na Litwie gościli w Leopoldowie. Irena Duchowska z zespołem „Kotwica" z Kowna odwiedziła swoich dobrych znajomych z Leopoldowa. Wizyta zakończyła się zaproszeniem naszego zespołu na Litwę.
Dni Kultury Polskiej odbędą się w tym roku po raz osiemnasty w dniach 13 i 14 czerwca w Kiejdanach. Wystąpią zespoły z czterech krajów: Czech, Litwy, Łotwy i Polski. Zespół „Karczmiska" gościł już na Dniach Kultury Polskiej w 2018 roku. - *Widzowie byli zachwyceni ich występami i ponownie miło nam będzie gościć „Karczmiska"* - mówi Irena Duchowska.
Pobyt na Litwie bardzo miło wspominają członkowie zespołu. - *Zostaliśmy bardzo ciepło i serdecznie przyjęci. Polacy tam mieszkający wspólnie z nami śpiewali polskie piosenki. Widzieliśmy łzy wzruszenia w ich oczach. Z przyjemnością pojedziemy kolejny raz* - mówi Janina Pioterczak, szefowa zespołu z Leopoldowa.
W 2018 roku zespół świętował 25-lecie swojego istnienia. Powstał w 1993 roku przy KGW w Karczmiskach. Debiutancki występ prezentował obrzęd wesela, który został przyjęty z ogromnym zainteresowaniem. Inne przygotowane przez grupę widowiska to: „Herody", „Wigilia", „Dożynki", „Pranie u rzeki". Wszystkie wysoko oceniane na festiwalach i przeglądach zespołów ludowych. Do tej pory największym sukcesem była nagroda i dyplom za kultywowanie zwyczajów ludowych od ministra kultury i sztuki.
Od 8 lat, gdy została ujednolicona nazwa miejscowości na Leopoldów, zespół występuje pod nazwą Zespół Śpiewaczo-Obrzędowy „Karczmiska" z Leopoldowa. Postanowili przyjąć dawną nazwę, by pamięć po niej nie zaginęła.

WAŻNE TELEFONY

ALARMOWE

Policja	81 865 02 10
Straż	81 865 69 11

POGOTOWIA

Pogotowie ratunkowe	81 501 58 88
Posterunek energetyczny	81 865 25 40
Pogotowie gazowe	992

INSTYTUCJE I URZĘDY

Urząd Miejski w Rykach	81 865 71 10
Starostwo Powiatowe	81 865 74 50
Urząd Miasta w Dęblinie	81 883 00 01
Urząd Gminy w Stężycy	81 866 30 38 81 866 30 67
Urząd Gminy w Kłoczewie	25 754 31 99 25 754 31 40
Urząd Gminy w Nowodworze	81 866 10 18
Urząd Gminy w Ułężu	81 866 70 28
PUP w Rykach	81 865 33 46
PUP Filia w Dęblinie	81 883 02 26
Urząd Skarbowy	81 865 63 82 do 85
USC w Rykach	81 865 71 85, 865 23 95
USC w Dęblinie	81 883 06 29
Sąd rejonowy w Rykach:	
wydział karny	81 865 36 37
wydział cywilny	81 865 36 39
wydział rodzinny i nieletnich	81 865 36 40
wydział ksiąg wiecz.	81 865 36 38
Prokuratura rejonowa	81 865 60 41
ZUS	
dzwoniąc z telefonu stacjonarnego:	801 400 987
dzwoniąc z komórki lub zagranicy:	22 560 16 00
KRUS w Rykach	81 865 33 21
ARiMR w Rykach	81 865 64 69
SANEPID Ryki	81 865 16 37
Urząd Pocztowy Ryki	81 865 27 85
Urząd Pocztowy Dęblin	81 883 00 67, 883 00 68
PGKiM Ryki	81 865 15 39
MZGK Dęblin	81 883 01 03
MGCK w Rykach	81 865 16 16
MDK w Dęblinie	81 883 07 68
MGOSiR w Rykach	81 865 68 65
WTZ w Dęblinie	81 880 16 33
SASiP w Rykach	81 865 71 80
PCPR w Rykach	81 865 47 06
OPS w Rykach	81 865 71 70
OPS w Dęblinie	81 883 25 05, 883 02 16
OR-W w Rykach	81 473 60 20

DYŻURY APTEK

27 stycznia - 2 lutego

DĘBLIN
ul. Wiślana 33
tel. 81 8831003

RYKI
ul. Poniatowskiego 35
tel. 81 8656250

3 - 9 lutego

DĘBLIN
ul. Kolejowa 20
tel. 668834677

RYKI
ul. Słowackiego 4
tel. 81 8652064

TWÓJ Głos
GAZETA POWIATU RYCKIEGO

REDAGUJE ZESPÓŁ:
Michał Gawryołek - red. naczelny, sekretarz redakcji, tel. 505 049 181, e-mail: michal@twojglos.pl
Zbigniew Jończyk - z-ca red. naczelnego, tel. 505 049 182, e-mail: jon.tg@op.pl
Tomasz Mikusek - tel. 606 694 364, e-mail: tomasz@twojglos.pl
Marlena Kuna - tel. 519 147 553, e-mail: marlena@twojglos.pl
Magdalena Grzelak - tel. 724 512 220, e-mail: magda@twojglos.pl
Tomasz Kępka - tomaszkepka@twojglos.pl.
DZIAŁ SPORTU: Adam Faluszczak - tel. 500 055 681, e-mail: awf@twojglos.pl
DZIAŁ REKLAMY: Małgorzata Gral - tel. 500 055 689, e-mail: reklama@twojglos.pl
SEKRETARIAT: Urszula Stoń (redakcja w Rykach)
WSPÓŁPRACUJĄ: mł. asp. Katarzyna Szewczuk (kronika policyjna), **kpt Jarosław Lasek** (kronika strażacka), **Mariusz Nastalski** (sport),
SKŁAD I ŁAMANIE: Marek Kurdziałek, Michał Gawryołek
WYDAWCA: Firma Wydawnicza Michał Gawryołek, ul. Szkolna 1, 08-500 Ryki
DRUK: Drukarnia AGORA w Warszawie, nakład: 5500 egz.

REDAKCJA:
RYKI: ul. Szkolna 1, 08-500 Ryki, tel. 81 86 56 155, e-mail: redakcja@twojglos.pl
O/DĘBLIN: ul. PCK 4, 08-530 Dęblin, tel. 503 993 383, e-mail: deblin@twojglos.pl

REKLAMĘ ZAMÓWISZ:
Małgorzata Gral, tel. 500 055 689, e-mail: reklama@twojglos.pl oraz w biurze, tel. 81 86 56 155

ADRESY SKRZYNEK KONTAKTOWYCH:
RYKI: wejście do redakcji (ul. Szkolna 1); Sklep Delikatesy Centrum (ul. Słowackiego 15b)
DĘBLIN: wejście do redakcji (ul. PCK 4); kiosk na stacji PKP (ul. Dworcowa); kiosk „Andbell" (vis a vis urzędu miasta - ul. Niepodległości)
KŁOCZEW: Sklep GS Kłoczew (ul. Długa)
STĘŻYCA: „APRO" Sklep Spożywczo-Przemysłowy; Sklep Spożywczo-Przemysłowy Anna Celińska
UŁĘŻ: Sklep Spożywczo-Przemysłowy „Groszek"
NOWODWÓR: Sklep Spoż.-Przemysłowy Sz. Kałaska; Sklep Spożywczo-Przemysłowy „U Leszka"
GRABÓW SZLACHECKI: A&M Sklep Spożywczo-Przemysłowy s.c.

Redakcja zastrzega sobie prawo zmiany tytułów, skracania i redagowania nadesłanych tekstów, nie zwraca materiałów nie zamówionych, nie ponosi odpowiedzialności za treść ogłoszeń, nie publikuje listów anonimowych (autor może sobie zastrzec imię i nazwisko do wiad. red)

Jesteśmy na Facebooku
Twój Głos - gazeta powiatu ryckiego

adres strony internetowej:
www.twojglos.pl

eprasa.pl 71c362e548

„STRACIŁAM ZDROWIE I NIE DOSTAŁAM ODSZKODOWANIA”

Gdy zaczęła starać się o odszkodowanie za utratę zdrowia okazało się, że pieniądze jej się nie należą, bo to ona spowodowała wypadek. - Nie zgadzam się z tym - mówi pani Edyta

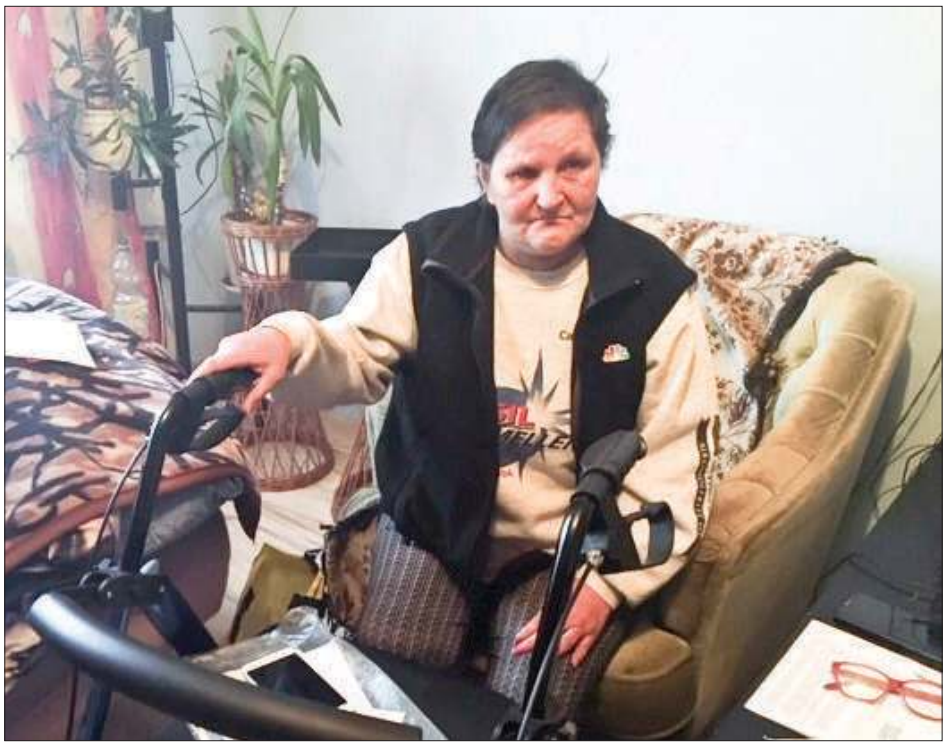

Pani Edyta po wypadku ma problemy z poruszaniem się. - Miałam 14 złamań i przeszłam trzy operacje - mówi dęblinianka

Dęblinianka mieszka przy ulicy Podchorążych. Był 30 maja 2019 roku. Pani Edyta wybrała się na zakupy do Lidla. Była już prawie u celu. Wystarczyło tylko przejść przez jezdnię. Postanowiła skorzystać z pasów tuż przy sklepie. - *Prowadziłam rower i nagle z dużą prędkością nadjechał samochód. Upadłam i dalej nic nie pamiętam. Straciłam przytomność* - opowiada 50-latka. Gdy się ocknęła był przy niej młody mężczyzna, który wezwał pomoc. - *Jeśli to możliwe to proszę, żeby się do mnie zgłosił. Chciałabym mu podziękować. Poszukuję również świadków zdarzenia* - apeluje kobieta.

„BĘDĘ WALCZYĆ O SWOJE”

- *Miałam połamaną miednicę, biodro, nogę, ręce, uszkodzony kręgosłup i kolano* - wylicza. - *Przeszłam trzy poważne operacje. Przez pół roku leżałam unieruchomiona* - dodaje. Do dziś ma problemy z chodzeniem. Twierdzi, że nie stać ją na rehabilitację i wizyty u lekarzy. Jest bezrobotna. - *Nigdy nie pracowałam. Otrzymuję zasiłek, a po wypadku przyznano mi dodatek rehabilitacyjny* - tłumaczy.

Kobieta po feralnym zdarzeniu podjęła starania o odszkodowanie za uszczerbek na zdrowiu. - *Okazało się, że zostałam uznana winną za spowodowanie wypadku. Nie zgadzam się z tym i będę walczyć o swoje* - zapowiada.

Policyjne dochodzenie wykazało, że 50-latka nie przechodziła, tylko przejeżdżała przez przejście dla pieszych. - *Poruszając się rowerem po chodniku wykonała gwałtowny manewr skrętu w lewo i wjechała na przejście dla pieszych bezpośrednio przed nadjeżdżający samochód* - mówi Aneta Orzepowska, prokurator rejonowy. Hyundaiem kierował 62-letni mieszkaniec Dęblina. Zarówno on, jak i kobieta, byli trzeźwi. Śledczy stwierdzili, że to kobieta spowodowała wypadek.

NIE MA NAGRANIA, SĄ ŚWIADKOWIE

12 lipca do ryckiej prokuratury wpłynął wniosek pełnomocnika pani Edyty o dopuszczenie jako dowód nagrania z monitoringu pobliskiego supermarketu. Wniosek został oddalony, bo sklep nie posiada kamer zewnętrznych, a wewnętrzne są usytuowane tak, że nie obejmują swoim zasięgiem ulicy. Na niekorzyść pani Edyty zeznał natomiast jeden z kierowców, który przejeżdżał w tym miejscu w momencie potrącenia.

Od początku taką wersję podtrzymywał też kierowca hyundaia. Otrzymał już odszkodowanie za uszkodzenie pokrywy silnika, zderzaka, reflektora i błotnika. Teraz ubezpieczyciel żąda zwrotu poniesionych kosztów (ok. 21 tys. zł) od pani Edyty, jako sprawczyni wypadku. Kobieta jednak twierdzi, że nie ma z czego zapłacić i nie przyznaje się do winy.

Sprawa wypadku trafiła ostatecznie do sądu, który 27 listopada uznał panią Edytę za winną spowodowania wypadku. 50-latka została ukarana grzywną w wysokości 400 zł. Jednak ze względu na złą sytuację materialną, sąd zwolnił dębliniankę z opłaty. Kobieta nie może pogodzić się z takim rozstrzygnięciem. Odwołała się od wyroku. -*Zwróciłam się o pomoc do fundacji, która postarała się o sprzęt rehabilitacyjny oraz pomoc prawną* - mówi pani Edyta.

- *Chcemy powołać biegłego, żeby dokładnie przeanalizował tę sytuację. Będziemy szukali świadków zdarzenia* - mówi przedstawicielka wrocławskiej fundacji. Terminu rozprawy odwoławczej jeszcze nie ma.

Magdalena Grzelak

Kolizja na Żytniej. Rozbite dwa auta

RYKI Do zdarzenia doszło tuż przed godziną 7 w piątek. W stojący na ulicy Żytniej opel zafira wjechał kierowca audi. Na szczęście nikomu nic się nie stało. W momencie zderzenia kierowcy opla nie było w samochodzie. Kobieta zatrzymała się przy sklepie i poszła zrobić zakupy. W tym czasie jadący od ul. Zielonej kierowca audi wjechał w tył stojącego na drodze samochodu. Uderzenie było na tyle silne, że opel został przesunięty kilka metrów do przodu, a audi zatrzymało się na wjeździe kolejnej posesji. Kierowca wyszedł z samochodu o własnych siłach. 19-latek prawdopodobnie nie zauważył samochodu, w który uderzył, bo przez zaparowane szyby widoczność jest dość mocno ograniczona. Sprawca za spowodowanie kolizji został ukarany mandatem. Policjanci apelują o zachowanie ostrożności podczas jazdy, a przed wyjazdem w trasę o przygotowanie samochodu do bezpiecznej jazdy. Wszystkie szyby powinny być czyste, a szron, jeżeli się na nich pojawi, usunięty.

REKLAMA

centrum kredytowe

gotówkowe
dla rolnika
konsolidacyjne
dla firm
hipoteczne
chwilówki

- nawet 300 000 zł w gotówce
- szybka decyzja kredytowa
- bez dokumentowania, na co chcesz przeznaczyć kredyt

Ryki, ul. Poniatowskiego 66
tel. 512 170 882

Adamczuk Serwis Finansowy działa jako pośrednik kredytowy następujących banków: Alior Bank S.A., Getin Noble Bank S.A., Nest Bank S.A., Bank Pocztowy S.A., Santander Bank Polska SA. Sprzedaż produktów bankowych i pożyczkowych odbywa się również, za pośrednictwem operatorów: Helikon, Dom Finansowy QS. W zakresie umów ze współpracującymi bankami i firmami pożyczkowymi Adamczuk Serwis Finansowy jest umocowany do: przedstawiania oferty kredytowej/pożyczkowej; przetwarzania danych, informacji i dokumentów dotyczących osób ubiegających się o kredyt/pożyczkę oraz przekazywania im informacji i dokumentów kredytowych; (w niektórych przypadkach) podpisywania umów kredytu/pożyczki i/lub wypłaty kwoty kredytu/pożyczki na podstawie otrzymanych pełnomocnictw; wyjaśniania przyczyn braku spłaty kredytu/pożyczki. Niniejsza oferta nie stanowi oferty w rozumieniu kodeksu cywilnego. Stan na dzień 10 kwietnia 2019 r.

epraasa.pl 7fc362e548

Burmistrz chce utajnienia rozprawy

Kolejną część batalii sądowej pomiędzy radnym Waldemarem Chochowskim a burmistrz Dęblina zaplanowano na 3 lutego

Sąd ma jeszcze zdecydować, czy dalszy przebieg rozprawy zostanie utajniony. Wniosek złożyła burmistrz Beata Siedlecka. Wszystko przez obecność dziennikarza „Twojego Głosu" na sali sądowej. Sędzia Magdalena Gaj-Matys zasugerowała, że nie powinna wpuścić mediów na proces cywilny, ale Waldemar Chochowski złożył wniosek o jawność rozprawy. - *W sprawie osób publicznych proces powinien być jawny* - uważa radny. Burmistrz Dęblina nie zgodziła się na jawność twierdząc, że prasa jest tendencyjna w stosunku do niej. Świadczyć ma o tym artykuł, w którym dziennikarz poruszył sprawę procesu. Włodarz powołała się na artykuł kodeksu postępowania karnego, który mówi, że sąd może utajnić rozprawę, jeżeli jawność mogłaby m.in. wywołać zakłócenie spokoju publicznego.
Radny Chochowski pozwał burmistrz Dęblina o publiczne pomówienie i narażenie na utratę zaufania publicznego. Chodzi o list radnego, w którym opisał podwyżki cen za wywóz śmieci. Komentując jego treść, burmistrz zarzuciła radnemu, że nazwał mieszkańców oszustami.

tm

MNIEJ BEZROBOTNYCH I MNIEJ PRACY W URZĘDZIE PRACY

O trzech pracowników zmniejszyło się zatrudnienie w Powiatowym Urzędzie Pracy w Rykach

- W ramach reorganizacji zostały zlikwidowane dwa stanowiska kierownicze. Jeden pracownik odszedł na emeryturę. W sumie stan zatrudnienia zmniejszył się o trzy osoby - mówi o zmianach kadrowych Piotr Gałkowski, dyrektor PUP w Rykach

Zawirowania personalne miały związek z przeprowadzoną jeszcze w ubiegłym roku reorganizacją ryckiego pośredniaka. W efekcie gmach przy Starym Rynku opuściło troje urzędników. Dwoje z nich pełniło dotychczas wysokie funkcje. Chodzi o kierownika centrum aktywizacji zawodowej i dyrektora ds. ewidencji świadczeń. Nadzór nad zlikwidowanymi stanowiskami objęli odpowiednio: zastępca dyrektora PUP Justyna Frączek i dyrektor Piotr Gałkowski. Z kolei odejście trzeciej osoby wiązało się z osiągnięciem przez nią wieku emerytalnego.

ZA DUŻO PRACOWNIKÓW

Według ustaleń „Twojego Głosu" zmiany w strukturze urzędu pracy były konieczne. - *Wiązało się to z racjonalizacją wydatków powiatu. Znaczenie miała też malejąca liczba osób bezrobotnych* - mówi dyrektor PUP. Potwierdzają to władze powiatu. - *Pod względem poziomu zatrudnienia w ostatnim okresie sytuacja się bardzo poprawiła. Uznaliśmy, że liczba pracowników urzędu pracy jest zbyt duża i postanowiliśmy ją ograniczyć* - tłumaczy starosta Dariusz Szczygielski. Oszczędności z tytułu redukcji 3 etatów mają dać w tym roku 170 tys. zł.
Na razie starostwo nie planuje kolejnych zwolnień. Urząd będzie jednak dalej przyglądał się sytuacji na rynku pracy. - *Jeżeli zajdzie taka potrzeba będziemy dalej racjonalizować wydatki powiatu, bo zadań mamy sporo* - dodaje starosta. Zapewnia, że nie ma tu żadnej złośliwości. Nikt z trójki urzędników nie został zwolniony w drodze wypowiedzenia. Nie licząc świeżo upieczonej emerytki, dwoje dotychczasowych kierowników odeszło na podstawie porozumienia stron. Jedna znalazła pracę w Spółdzielni Mleczarskiej, a druga przeszła do sekretariatu Zespołu Szkół Zawodowych nr 1 w Rykach.

W ROLI TRENERA I MENTORA

Mimo, że zmiany w strukturze urzędu są niewielkie, pracownicy dostrzegają w całej sytuacji spore utrudnienia. Pozostała w pracy kadra powołuje się głównie na wzrost obowiązków. Te zaś najbardziej dotykają doradców zawodowych, którzy wraz ze spadkiem bezrobocia muszą się pochylać nad najtrudniejszą grupą niezatrudnionych. Są to osoby długotrwale bezrobotne i znajdujące się w szczególnej sytuacji na rynku pracy. - *Wymagają od nas większej pomocy, zarówno finansowej, jak i usług. Trzeba ich nieraz wręcz prowadzić za rękę* - zauważa Gałkowski.
Nie jest to jednak jedyne obciążenie urzędników ryckiego pośredniaka. Wraz ze wzrastającą liczbą obcokrajowców doszły im też dodatkowe zadania. - *Mamy obsługę prac sezonowych Ukraińców. Są to osoby pracujące najczęściej w rolnictwie. Na ich obsługę poświęcamy cały jeden etat* - tłumaczy dyrektor PUP. Do pełnej optymalizacji pracy jest więc jeszcze daleko. Dlatego w urzędzie nadal trwa reorganizacja.

Tomasz Kępka

Liczba pracowników PUP
Było: 31
Jest: 28

Liczba bezrobotnych
2018 r.: 1787
2019 r.: 1567

Wydatki starostwa na PUP
2019 r.: 1 mln 767 tys. zł
2020 r.: 1 mln 600 tys. zł

WĘŻYKIEM JECHALI

20 stycznia
Wojciechówka
K.G., lat 71, mieszkaniec gminy Kłoczew, kierował motorowerem - 1,16 promila

23 stycznia
Dęblin
S.B., lat 50, mieszkaniec Dęblina, kierował rowerem 0,52 promila

23 stycznia
Swaty
E.P., lat 60, mieszkaniec gminy Ryki, kierował rowerem 1,16 promila

26 stycznia
Ryki
K.J., lat 31, mieszkaniec powiatu ryckiego, kierował samochodem renault 1,66 promila

Masz temat? Zadzwoń: 81 86 56 155

Była wiceburmistrz miała przywłaszczyć 3,5 tys. zł

Niektórzy świadkowie twierdzą, że zostały kupione meble do świetlicy, inni że pieniądze wzięła ówczesna wiceburmistrz Dęblina

Proces toczy się przed Sądem Rejonowym w Rykach. Prokuratura oskarżyła Grażynę M., byłą wiceburmistrz Dęblina i Magdalenę T., byłą zastępcę kierownika Ośrodka Pomocy Społecznej w Dęblinie o nadużycia finansowe. Chodzi o wydatkowanie 27 tys. zł w 2013 i 2014 roku. Śledczy ustalili, że byłe urzędniczki wspólnie organizowały zakupy na rzecz dwóch świetlic środowiskowych na ul. 1 Maja i Wiślanej. Produkty nie trafiły do potrzebujących dzieci. Dodatkowo Grażyna M. miała przywłaszczyć 3,5 tys. zł podarowane przez fundację Muszkieterów, właściciela supermarketów Intermarche.

PIENIĄDZE ROZPŁYNĘŁY SIĘ W POWIETRZU

Na ostatnich rozprawach to właśnie tym zagadnieniem zajmował się sąd. Fundacja Muszkieterów podarowała świetlicom bon. Ani świetlice, ani ratusz nie mogły przyjąć go bezpośrednio. Mogła to zrobić jedynie organizacja pozarządowa. „Pośrednikiem" zostało Towarzystwo Przyjaciół Dęblina. Ówczesny prezes TPD zeznał, że do takiej sytuacji doszło, a pieniądze zostały wydane na „meble, albo na jakieś przedmioty" dla świetlicy lub jakiejś szkoły. - *Szczegółów nie pamiętam* - twierdzi Jerzy T. Grażyna P., która również była związana z TPD potwierdziła, że pośredniczyła w przekazaniu pieniędzy między Intermarche a wiceburmistrz Grażyną M. Według niej na KW (druk potwierdzający wypłatę - Kasa Wypłaci - przyp. red.) widniało tylko imię i nazwisko oskarżonej. Bez żadnego adresu, ani adnotacji, że pieniądze są pobierane w imieniu urzędu. - *Jedyny rachunek, jaki pamiętam, to był jakiś mebel do świetlicy i różne drobiazgi - słodycze, kosmetyki* - zeznała. Jak twierdzi, do rozliczenia z 3,5 tys. zł pozostało wtedy ok. 130 zł.
Jako świadek zeznawał również ówczesny sekretarz miasta Marek B. Przed sądem wyjaśniał, że za bon z fundacji Muszkieterów kupiono dwa stoły i biurka. Według niego zamówienie zrealizował przedsiębiorca ze Staw, a meble zostały dostarczone na świetlicę przy ul. 1 Maja.

RATUSZ ZAPRZECZA

W aktach sprawy znalazły się pisma urzędowe, które zaprzeczają tym zeznaniom. Ratusz przedstawił protokoły z inwentaryzacji przeprowadzonych w latach 2012 i 2016 w świetlicach. Nie ma tam śladu, aby biurka czy stoły zostały dostarczone.
Kolejna rozprawa została zaplanowana na 11 lutego. Podczas niej ma dojść do konfrontacji jednego ze świadków oraz jednej z wychowawczyń świetlic. Sąd uznał, że ich zeznania są zbyt rozbieżne.
Przypomnijmy, że zarzuty dotyczą okresu od stycznia 2013 do końca 2014 roku. 27 lipca 2016 roku zawiadomienie do prokuratury o możliwych nadużyciach złożyła burmistrz Beata Siedlecka. Byłe urzędniczki są oskarżone o niekorzystne rozporządzanie publicznymi pieniędzmi, poświadczenie nieprawdy na fakturach i działanie w porozumieniu na niekorzyść urzędu miasta. Kobiety miały nieprawidłowo dysponować pieniędzmi przeznaczonymi na zakupy spożywcze do dwóch świetlic środowiskowych. Dodatkowo Grażyna M. oskarżona jest o przywłaszczenie bonu (prezent od fundacji Muszkieterów) o wartości 3,5 tys. zł. Obu grozi do 10 lat więzienia.

Tomasz Mikusek

Upload.pl 7fca62e3

Ryki
ul. Warszawska 5

Godziny otwarcia:
pon. - sob. 6^{30} - 21^{30}
niedz. handlowa 9^{00} - 20^{00}

stokrotka

HIT RADIOWY i TV

Soczysty filet z kurczaka
1 kg

12^{77}

HIT RADIOWY i TV

Pieczarki
500 g; tacka;
6,66 zł/kg

3^{33} /opak.

HIT TV

Szynka z Nove
Nove; 19,90 zł/kg

1^{99} /100 g

HIT RADIOWY

Masło ekstra Łosickie
200 g; Laktopol;
16,65 zł/kg
(przy zakupie 2 szt.)

kup **2** za **6,66** zł

3^{33} przy zakupie 2 szt. | **4^{69}** przy zakupie 1 szt.

TYLKO W SOBOTĘ 1 LUTEGO

Krem Nutella
350 g; 22,83 zł/kg

7^{99}

Kawa mielona Woseba Mocca Fix Gold
500 g; 21,98 zł/kg

10^{99}

1/2 LITRA PIWA ZAWIERA 25 GRAMÓW CZYSTEGO ALKOHOLU ETYLOWEGO.
SPRZEDAŻ ALKOHOLU OSOBOM DO LAT 18 JEST PRZESTĘPSTWEM.

Płyn do płukania Coccolino
od 1,45 do 1,8 l;
wszystkie rodzaje;
od 5,55 do 6,89 zł/l

9^{99}

Piwo Tyskie Gronie
4 x 500 ml;
puszka; 5,00 zł/l

9^{99} /4-pak

Oferta obowiązuje od 30.01 do 5.02.2020 r.

eprasa.pl 7fc362e548

Wiceprzewodnicząca zrezygnowała

Personalne roszady w radzie powiatu. Elżbieta Kuchnio opuściła komisję rewizyjną

Zmiany były nieuniknione. Status powiatu mówi, że członek prezydium rady nie może zasiadać w komisji rewizyjnej. Radna Elżbieta Kuchnio wiceprzewodniczącą rady została wybrana 30 października ub.r. Była jedyną zgłoszoną kandydatką. W tajnym głosowaniu 15 radnych było „za", a 1 „przeciw". Miejsce w prezydium zwolnił wtedy radny Adam Kałaska, który pod koniec poprzedniej kadencji został posłem na Sejm i zrezygnował z mandatu radnego powiatowego. Miejsce radnej Kuchnio w komisji rewizyjnej zajęła Sylwia Sieraj.

Elżbieta Kuchnio zrezygnowała również z pracy w komisji samorządu i porządku publicznego, w której była przewodniczącą. Obecnie jest członkiem komisji gospodarki komunalnej, rolnictwa i ochrony środowiska.

Masz temat? Zadzwoń: 81 86 56 155

WÓJT: LUDZIE SĄ GOTOWI WYJŚĆ Z KOSAMI NA ULICE

Władze Dęblina podjęły starania o przejęcie terenu należącego do gminy Stężyca. Pierwszym krokiem były konsultacje społeczne. Stężyca nie odpuszcza i organizuje swoje konsultacje

Konsultacje społeczne odbyły się we wszystkich osiedlach Dęblina. Na zdjęciu mieszkańcy os. Masów

Konsultacje z mieszkańcami Dęblina zakończyły się 20 stycznia. Odbywały się we wszystkich osiedlach. Trwa liczenie i analiza ankiet mieszkańców. - *Głos zabrało ok. 5 tys. osób i większość opowiedziała się za interesem miasta i pozytywnie ocenia plan poszerzenia granic* - wyjaśnia Beata Amarowicz, zastępca burmistrza.

Po zakończeniu prac miasto zobowiązane jest do podjęcia uchwały o opinii na podstawie przeprowadzonych konsultacji oraz uchwały o zmianie granic, która trafi do wojewody. Batalia toczy się o 21 hektarów należących do gminy Stężyca. Na nich jest dęblińska oczyszczalnia ścieków. Działka wiele lat temu została kupiona od Stężycy. - *Płacimy podatek w wysokości ok. 200 tys. zł rocznie, który trafia do budżetu sąsiedniej gminy* - wyjaśnia Beata Amarowicz. - *Po każdej modernizacji wzrasta wartość naszej nieruchomości i w tym roku podatek wzrośnie do ponad 400 tys. zł* - dodaje. Ale to nie wszystko. Dęblińskі samorząd chce też uporządkować własność kilku działek pod zabudowę domów jednorodzinnych znajdujących się przy ul. Mickiewicza. Teren został podzielony w ten sposób, że ulica jest na terenie Dęblina, a działki należą do Stężycy. - *Osoby, które postawią tam domy będą mieszkać w Stężycy, przy dęblińskiej ulicy* - zauważa Amarowicz. - *Po naszej stronie leży uzbrojenie działek, ale w tym przypadku podatki od mieszkańców również trafią do sąsiedniej gminy. Trzeba to uporządkować, bo nie ma w tym logiki* - kończy.

STĘŻYCA NIE ODPUSZCZA

Ponad dwa tygodnie temu na terenie gminy Stężyca również rozpoczęły się konsultacje z mieszkańcami. Władze gminy przeprowadziły już większość spotkań w miejscowościach informując społeczeństwo o problemie. - *Nasi mieszkańcy otrzymali ankiety jako formę konsultacji* - oznajmia wójt Zbigniew Chlaściak. Jej treść jest tożsama z formularzem, który mogli wypełnić mieszkańcy Dęblina. Widnieje tylko jedno pytanie: „Czy jesteś za zmianą granicy miasta Dęblina i gminy Stężyca polegającą na włączeniu w granice administracyjne miasta Dęblin części sołectw Stężyca i Nadwiślanka?" Oprócz odpowiedzi „tak", „nie" lub „wstrzymuje się" należy podać swoje imię, nazwisko, datę urodzenia oraz adres zamieszkania.

- *Wszyscy, z którymi rozmawiamy są przeciwni zmianie granic i zbulwersowani tą sytuacją. Ludzie mówią, że są gotowi wyjść z kosami na ulice* - mówi wójt gminy Stężyca. W tym tygodniu zaplanowano ostatnie spotkania. Później przyjdzie czas na podsumowanie i wysłanie dokumentów do wojewody. Ostateczną decyzję podejmuje Rada Ministrów po zapoznaniu się ze wszystkimi dokumentami.

Nie jest to pierwsza próba zmiany granic Dęblina kosztem Stężycy. 1 stycznia 2001 roku w granice Dęblina została włączona część Nadwiślanki o powierzchni ponad 76 ha.

tm, mg

Prokuratura czeka na opinię biegłego

Bez przełomu w sprawie śmiertelnego wypadku na drodze „kockiej". Potrzebna opinia z zakresu ruchu drogowego

Śledztwo trwa. - *Czekamy na opinię biegłego z zakresu ruchu drogowego. Powinna być znana w połowie lutego. Na obecną chwilę nie mogę przekazać więcej informacji* - oznajmia Aneta Orzepowska, szefowa ryckiej prokuratury. Biegły ma określić m.in. z jaką prędkością miał jechać kierowca Volvo, podejrzany o spowodowanie wypadku. Zginął w nim 29-letni mieszkaniec Przestrzeni (gm. Nowodwór).

Do tragedii doszło 14 sierpnia ub.r. na drodze krajowej nr 48 na wysokości Białek Górnych. Kierowca forda ka jechał w kierunku Moszczanki. Zaczął wyprzedzać go inny samochód. Kierujący nim wykazał się brakiem wyobraźni. Rozpoczął manewr wyprzedzania, gdy z naprzeciwka zbliżał się opel vectra. Kierowca vectry, chcąc uniknąć czołowego zderzenia, zaczął zwalniać i maksymalnie zjeżdżać na prawą stronę jezdni, by zrobić miejsce dla nadjeżdżającego z naprzeciwka auta. Kierowca forda ka, widząc niebezpieczną sytuację, także zjechał na prawo. „Złapał" pobocza i jego samochód wyrzuciło na przeciwny pas. Uderzył w bok opla. Ford wpadł do rowu po drugiej stronie drogi. Jego kierowca został przetransportowany śmigłowcem do szpitala. Tam zmarł.

Rycka prokuratura wszczęła śledztwo. Po niespełna dwóch tygodniach policja namierzyła prawdopodobnego sprawcę wypadku. Z pomocą przyszedł monitoring i nagrania z samochodowych kamer. Na nagraniu widać, że samochód, który zaczął wyprzedzać „na trzeciego" to volvo. Policjanci ustalili, że należy do 75-letniego mieszkańca Dęblina. - *Mężczyźnie został postawiony zarzut nieumyślnego doprowadzenia do śmierci kierowcy forda ka* - informuje Paweł Jarzyna, z-ca prokuratora rejonowego w Rykach. Grozi za to do 8 lat więzienia. Podejrzany nie przyznał się do winy. W toku śledztwa 75-latek zeznał, że nie pamięta, aby wymusił konieczność zjechania innych samochodów na pobocza.

tm

Autobusy wróciły do gmin. Jest 13 nowych linii

- Transport realizowany przez naszą spółkę odbywa się bez problemów - mówi Ryszard Nowak, prezes spółki PKS Ryki

W poniedziałek, po kilkutygodniowej przerwie, na gminne drogi wróciły pojazdy Przedsiębiorstwa Komunikacji Samochodowej z Ryk. Brak autobusów odczuli w szczególności mieszkańcy Stężycy i Dęblina oraz na czas ferii Nowodworu i Ułęża. W dwóch pierwszych gminach od początku roku zostały zawieszone niemal wszystkie linie. To wynik braku porozumienia pomiędzy tymi gminami, a starostwem powiatowym, które jest organizatorem komunikacji publicznej na ich terenie. Chodziło o zwrot kosztów, które musiałby ponieść powiat w związku z partycypowaniem w kosztach transportu.

- *Od poniedziałku wszystko wróciło do normy* - zaznacza Ryszard Nowak, prezes ryckiego PKS-u. - *Mogę powiedzieć więcej. Tego dnia uruchomiliśmy 13 nowych linii* - dodaje. Obecnie spółka realizuje kursy na 69 aktywnych liniach.

Rycki PKS realizuje kursy nie tylko w granicach powiatu ryckiego. W ostatnich miesiącach zostały podpisane umowy na obsługę linii w gminach Żyrzyn, Trojanów, Jeziorzany oraz Maciejowice.

tm

Nowe linie autobusowe ryckiego PKS-u:

(szczegółowy rozkład jazdy jest dostępny na stronie internetowej www.pksryki.pl, na infolinii pod nr 500 344 551, przystankach oraz dworu PKS Ryki)

- Brusów-Jakubówka
- Urszulin - Leopoldów (Falentyn) przez Grabów Rycki
- Ryki - Lendo Wielkie przez Zielony Kąt
- Lendo Wielkie - Stary Bazanów przez Zawitałę
- Leopoldów (Falentyn) - Grabów Rycki
- Nowodwór - Ryki przez Trzcianki
- Maciejowice - Paprotnia
- Ryki - Paprotnia przez Dęblin i Stężycę
- Ryki - Paprotnia przez Starą Rokitnię i Brzeźce
- Ryki - Dęblin przez Stawy
- Ryki - Dęblin przez Bobrowniki
- Ryki - Dęblin przez Krasnogliny
- Ryki - Dęblin przez Bobrowniki i Sędowice

eprasa.pl 7fcd02e34

Z MYŚLĄ O SENIORACH W GMINIE KŁOCZEW

ZDROWIE

W styczniu 2020 roku na terenie Gminy Kłoczew ruszył projekt dotyczący deinstytucjonalizacji osób niesamodzielnych, niepełnosprawnych i chorych poprzez wprowadzenie usług opiekuńczych i specjalistycznych usług opiekuńczych. Pod obco brzmiącym terminem „Deinstytucjonalizacja" kryje się przejście od opieki instytucjonalnej do opieki lokalnej.

Środki finansowe z Urzędu Marszałkowskiego Województwa Lubelskiego na projekt p.n. *„Wprowadzenie usług środowiskowych oraz teleopieki dla osób zależnych na terenie Gminy Kłoczew"* pozyskało Biuro Doradczo-Księgowe J&J Iga Próchniak-Czapla w partnerstwie publiczno-prywatnym ze Specjalistycznymi Gabinetami Lekarskimi „Zdrowie" i z Gminą Kłoczew.

JAKA JEST IDEA PROJEKTU?

- Ideą projektu jest zapewnienie właściwej opieki osobom zależnym, a w szczególności niesprawnym i niepełnosprawnym, zagrożonych ubóstwem, starszym i schorowanym – *„Naszym celem jest jak najdłuższe utrzymanie chorych osób w środowisku zamieszkania w maksymalnie dobrej kondycji psychicznej i fizycznej, aby pacjenci nie musieli przebywać w palcówkach stacjonarnych - oddalając w ten sposób chorobę, która dotyka nie tylko samego pacjenta , ale również rodziny pacjentów długotrwale chorych". – mówi Halina Kłaczyńska Dyrektor SGL „Zdrowie".*

Opieka udzielana będzie w domach podopiecznych, a więc w miejscach stwarzających poczucie bezpieczeństwa. Nad Seniorami pochylać się będzie wielodyscyplinarny zespół w skład, którego wchodzą opiekunowie, pielęgniarki, psycholog, fizjoterapeuci i terapeuta zajęciowy. Ich zadaniem jest złagodzenie barier zdrowotnych utrudniających funkcjonowanie w społeczeństwie, przywrócenie utraconych funkcji spowodowanych chorobą bądź niepełnosprawnością. Przy realizacji projektu **zatrudnimy 20 osób.**

- Celem programu jest też odbudowa i podtrzymanie umiejętności uczestniczenia w życiu społeczności lokalnej i pełnienia ról społecznych w miejscu zamieszkania. *„Warto podkreślić, że dzięki udziałowi w programie wspierane są też rodziny i opiekunowie podopiecznych, którzy zyskują czas na odpoczynek od obowiązków lub powrót do pracy. Personel projektu udziela również cennych wskazówek jak w lepszy sposób troszczyć się o członka rodziny, żeby nie musiał znaleźć się w stacjonarnym domu opieki – mówi Eliza Czerwińska w-ce Dyrektor SGL „Zdrowie".*

Osobiście cieszę się, że osoby starsze, schorowane a w szczególności samotne zamieszkujące w naszej Gminie będą mogły otrzymać specjalistyczną pomoc i wsparcie w codziennych czynnościach. Tym bardziej jest to ważne w sytuacji zmiany współczesnego modelu rodziny, z wielopokoleniowego na jednopokoleniowy, kiedy coraz rzadziej młodsi pełnią rolę opiekuńczą wobec starszych. Mam nadzieję, że znajdą się osoby chętne do pracy w ramach projektu, bowiem z doświadczenia wiem, że coraz trudniej jest pozyskać odpowiednią kadrę. Dziękuję Partnerom projektu za cenną inicjatywę i dotychczasową merytoryczną współpracę, mam nadzieję że przyniesie ona wielu potrzebującym oczekiwane wsparcie i poczucie bezpieczeństwa w trudnym okresie życia. – mówi wójt Gminy Kłoczew Zenon Stefanowski

KTO OTRZYMA POMOC?

Pomoc otrzymają osoby mieszkającej na terenie Gminy Kłoczew, osoby starsze – po 65 roku życia, długotrwale chore, niepełnosprawne, samotne.

USŁUGI OPIEKUŃCZE W ŚRODOWISKU

Opieką obejmiemy 20 pacjentów. W szczególności będzie to pomoc w wykonywaniu podstawowych czynności dnia codziennego oraz opiekę higieniczną. Pomoc psychologa, terapeuty zajęciowego przyczyni się do odbudowy i podtrzymaniu umiejętności uczestniczenia w życiu społecznym. Dzięki pracy fizjoterapeuty umożliwimy pacjentom rehabilitację w domu, polegającą na aktywizowaniu i usprawnianiu czynności ruchowych. W ramach projektu zapewnimy dostęp do **bezpłatnej wypożyczalni sprzętu pielęgnacyjnego, rehabilitacyjnego i wspomagającego** co przyczyni się do poprawy ich kondycji fizycznej, która ma największy wpływ na samodzielność.

USŁUGI TELEOPIEKUŃCZE

Opiekę otrzyma 40 osób, które otrzymają opaskę/ bransoletkę upadkowo-alarmową z przyciskiem SOS. Korzystanie z tego typu rozwiązania, zapewnia zarówno osobom samotnym spokojne samodzielne życie, a także członkom ich rodzin poczucie bezpieczeństwa. W przypadku nagłego pogorszenia zdrowia lub upadku bransoletka umożliwia natychmiastowe wysyłanie sygnału alarmowego i połączenie się z Centrum Alarmowym, a tym samym uruchomienie stosownej procedury alarmowej i uzyskanie właściwej pomocy. Nowością w ramach projektu są również bezpłatne konsultacje lekarskie z których może skorzystać każdy pacjent a także możliwość zdalnego wystawiania **e-recepty** tzw. **Telemedycyna**.

REKRUTACJA

Aby zostać uczestnikiem projektu należy pobrać i wypełnić Formularz Zgłoszeniowy wraz z niezbędnymi załącznikami. Dokumenty dostępne są w Biurze Projektu w Dęblinie na ul. Okólnej 18, a także na stronie internetowej www.zdrowiedeblin.pl oraz w Ośrodku Pomocy Społecznej w Kłoczewie.

Komplet dokumentów należy złożyć w Biurze Projektu.

Biuro Projektu czynne jest pn-pt w godz. 7:30-15:00 Szczegóły można uzyskać pod numerem tel. 506 362 572

UWAGA !

Mieszkańcy Gminy Kłoczew !

Poszukujemy do pracy w charakterze:

- opiekunów osób starszych
- psychologa
- terapeuty zajęciowego
- opiekuna medycznego
- fizjoterapeuty
- pielęgniarki

Osoby zainteresowane zapraszamy do kontaktu z nami

Fundusze Europejskie Program Regionalny | Rzeczpospolita Polska | lubelskie Smakuj życie! | Unia Europejska Europejski Fundusz Społeczny

eprasa.pl 7fc362e548

DOM DZIECKA W RYKACH JESZCZE NIE TERAZ

Sztandarowa inwestycja PSL „wyleciała" z budżetu. - Nie stać nas na „dokładanie" do kolejnej placówki - tłumaczy Dariusz Szczygielski (PiS), obecny starosta. Według szacunków chodzi o 700-800 tys. zł rocznie

2015 rok. Podczas wizyty w Rykach budynek przy ulicy Żytniej 22 obejrzał minister Władysław Kosiniak - Kamysz (w środku). Starosta Stanisław Jagiełło z przewodniczącą rady Hanna Czerską - Gąsiewską oprowadzili ministra. Rozmawiali m.in. o możliwościach wsparcia inwestycji przez Ministerstwo Pracy i Polityki Społecznej

Budynek przy ulicy Żytniej 22 od kilku lat stoi pusty. W przeszłości była tu m.in. poradnia przeciwgruźlicza. Pomysłem na zagospodarowanie obiektu było dostosowanie go na potrzeby Domu Dziecka, którego nie ma na terenie powiatu ryckiego. Miejsce w nim miało znaleźć 12 dzieci. Przewidziano też dwa tzw. miejsca interwencyjne. Uzasadnienie starań, żeby otworzyć w Rykach placówkę opiekuńczo-wychowawczą było takie, że obecnie 27 dzieci z powiatu ryckiego przebywa w domach dziecka w różnych miejscach. Często bardzo daleko od Ryk.

ZMIENIŁA SIĘ SYTUACJA EKONOMICZNA

2 lata temu powiat podpisał umowę na dofinansowanie dostosowania budynku przy ul. Żytniej na potrzeby Domu Dziecka. Inwestycja miała kosztować ponad 1,8 mln zł, w tym 1,5 mln miało pochodzić z budżetu europejskiego.

Po zgromadzeniu pełnej dokumentacji w 2018 roku ogłoszono dwa przetargi. Oferty, które wpłynęły były dużo wyższe od tego co w budżecie zabezpieczył powiat. Przetargi trzeba było unieważniać. Plany inwestycyjne przeniesiono na 2019 rok. Uruchomiono kolejne przetargi, ale w dwóch przypadkach oferty znów były za wysokie, a w trzecim przypadku nie zgłosiła się żadna firma. Inwestycja „przeszła" do planów na 2020 rok. Na przeniesienie dofinansowania zgodził się też urząd marszałkowski, ale w powiecie coraz częściej zaczęło się pojawiać pytanie o zasadność realizacji inwestycji. - *Wniosek o dofinansowanie był składany, gdy powiat nie prowadził szpitala. Teraz zmieniła się sytuacja ekonomiczna* - mówi starosta Szczygielski. Trzeba dokładać nie tylko do pływalni (ok. 1 mln zł rocznie), ale i do szpitala (ok. 3 mln zł rocznie).

„NIE ZAMYKAMY TEMATU"

Dom Dziecka byłby kolejną instytucją wymagającą dotowania z budżetu. - *Sprawdziliśmy jak funkcjonują podobne placówki w powiatach włodawskim i świdnickim. Okazuje się, że rocznie trzeba dokładać ok. 700 tys. zł* - mówi Aneta Ochal, naczelnik wydziału rozwoju i zarządzania mieniem. W tej chwili starostwo wydaje na utrzymanie dzieci umieszczonych w placówkach opiekuńczo - wychowawczych blisko 1,8 mln zł rocznie (27 osób).

- *Mimo, że została podjęta decyzja o rezygnacji z tej inwestycji uważam, że potrzeba utworzenia Domu Dziecka w naszym powiecie jest bardzo duża* - uważa Hanna Czerska i apeluje do zarządu, aby nie zaniechać pomysłu i realnie myśleć o utworzeniu takiej placówki.

- *Z inwestycji nie rezygnujemy docelowo, ale w tej chwili jesteśmy zmuszeni podjąć taką decyzję* - odpowiada wicestarosta Dariusz Cenkiel. - *Nie zamykamy tematu. Jeżeli chodzi o budynek, który był przeznaczony na Dom Dziecka, będziemy podejmować takie decyzje, żeby w przyszłości nie blokować sobie realizacji tam tej inwestycji* - dodaje.

22,5 TYS. ZŁ ZA ROZWIĄZANIE UMOWY

Budynek przy Żytniej 22 należący do powiatu w przeszłości pełnił różne funkcje. Różne też były pomysły na jego zagospodarowanie. Kilka lat temu spółka „Klinika", która go dzierżawiła, planowała uruchomić w nim zakład opiekuńczo-leczniczy. Wewnątrz wykonano nawet remonty, ale nic z tego nie wyszło. „Kliniki" w Rykach już nie ma. Później były próby sprzedaży. Ani przetargi, ani rokowania nie przyniosły efektu mimo, że budynek położony jest w środku miasta. W końcu postanowiono uruchomić w nim Dom Dziecka. Póki co tej inwestycji również nie będzie.

Za usunięciem inwestycji z budżetu głosowało 13 radnych. Przeciw było troje: Hanna Czerska, Tomasz Prządka oraz Sylwia Sieraj z tym, że jak tłumaczy radna PiS, była za przyjęciem uchwały, jednak wystąpił jakiś błąd. - *Zgłosiłam to jeszcze na sesji* - mówi radna. Reasumpcji głosowania jednak nie było. Od głosu wstrzymał się Marcin Więsek, a Tomasz Pośpiech i Monika Kośmińska byli nieobecni.

Rozwiązanie umowy z urzędem marszałkowskim na dofinansowanie będzie kosztować powiat 22,5 tys. zł.

Zbigniew Jończyk

Nie trzeba biegać z „kwitkiem" do apteki

Od 8 stycznia lekarze wystawiają tzw. e-recepty, czyli odpowiedniki recept papierowych. - To wygodne rozwiązanie - przyznaje Grzegorz Sadkowski z Dęblina

Oprócz elektronicznych recept pacjenci od niedawna mogą korzystać w naszym powiecie z poradnictwa telefonicznego z lekarzem rodzinnym. Z tej formy korzystał już pan Grzegorz Sadkowski z Dęblina

Pan Grzegorz leczy się na nadciśnienie tętnicze. Codziennie przyjmuje leki. - *Gdy się skończą muszę wybrać się do lekarza po receptę. Zdarzało się, że była wypisana nieczytelnie i farmaceuci zastanawiali się, jakie leki wydać* - mówi. Od tej pory problem odejdzie w zapomnienie. - *Teraz recepty są wypisywane elektronicznie, więc zawsze będą czytelne* - dodaje. Sadkowski zaznacza, że są też inne korzyści. - *Papierowa recepta mogła się gdzieś zapodziać, a teraz nie ma takiej możliwości. Wszystko jest w systemie „czarno na białym"* - przyznaje.

RECEPTA ZAWSZE CZYTELNA

Po wystawieniu elektroniczna recepta trafia do systemu na Internetowe Konto Pacjenta (IKP, dostępne na https://pacjent.gov.pl), gdzie można sprawdzić również dawkowanie lekarstw i historię choroby. - *Receptę można zrealizować w dowolnej aptece na terenie całej Polski* - wyjaśnia jeden z lokalnych farmaceutów. - *Jeśli jakiegoś leku zabraknie, nie trzeba prosić o odpis. Wystarczy zamówić lek i odebrać go w tej samej aptece* - dodaje. Farmaceuta zaznacza, że elektroniczna recepta jest zawsze czytelna. Jest mniejsze prawdopodobieństwo, że pacjent otrzyma niewłaściwy lek. Pomyłki sie zdarzają. Rzadko, ale jednak - podkreśla farmaceuta. Nowoczesne recepty były już dostępne znacznie wcześniej, ale niektórzy lekarze stosowali te tradycyjne. - *50 procent pacjentów jeszcze w grudniu korzystało z e-recept. Teraz jest to ok. 90 procent* - wyjaśnia.

WAŻNA PRZEZ CAŁY ROK

Do 14 stycznia w województwie lubelskim wystawiono 775.200 recept, a w Rykach 14.200. Zaś w 2019 roku w województwie było ich ponad 5 mln, a w Rykach 221.900.

Elektroniczną receptę można zrealizować na podstawie czterocyfrowego kodu, który pacjent otrzymuje e-mailem, SMS-em lub w formie wydruku. -*Standardowa e-recepta jest ważna 365 dni, ale musi to być odznaczone przez lekarza. Wyjątek stanowią antybiotyki (7 dni), leki odurzające i psychotropowe (30 dni) i preparaty immunologiczne (120 dni)* - informuje Małgorzata Bartoszek, rzecznik prasowy NFZ. Podobnie jak na recepcie papierowej, można zaznaczyć późniejszą datę realizacji, tzw. od dnia, a także specjalne uprawnienia pacjenta, jak np. „S" na nieodpłatne leki dla seniorów powyżej 75. roku życia. Na e-recepcie leki można wykupić każdy w innej aptece, ale nie w ramach jednej pozycji.

PORADY PRZEZ TELEFON

Oprócz elektronicznych recept pacjenci od niedawna mogą korzystać w naszym powiecie z poradnictwa telefonicznego z lekarzem rodzinnym. System funkcjonuje już w dęblińskim SPZOZ. Z kolei w 6 Wojskowym Szpitalu w Dęblinie trwa przygotowanie do wdrożenia tej metody. - *Konieczne będzie zatrudnienie lekarza, który się tym zajmie* - tłumaczy dyrektor Wojciech Zomer.

- *Porady telefoniczne to istotny element rozwoju e-zdrowia w naszym kraju* - mówi Sylwia Wądrzyk, rzeczniczka Ministerstwa Zdrowia. Konsultacje telefoniczne są możliwe nie tylko z lekarzem, ale również z pielęgniarką czy położną. - *Nie ma na celu wyeliminowania, czy zastąpienia kontaktu ze specjalistą, ale lekarz musi ocenić, czy w danym przypadku jest możliwa porada telefoniczna* - kończy Wądrzyk.

Magdalena Grzelak

upload.pl 7fc5b2c3

Koniec eldorado producentów aparatów słuchowych

To urządzenie przywraca 100% sprawności słuchowej, a kosztuje 44 razy mniej niż aparaty słuchowe tej samej klasy!

Dyskretny, oszczędny i niebywale skuteczny. Wykonany w nanotechnologii **z najwyższej jakości tworzyw i komponentów.** Idealnie **dopasowany do każdego ucha!** Wielkie korporacje już wypowiedziały mu wojnę!

Korporacje produkujące i handlujące aparatami opływają w luksusach, zarabiając horrendalną kasę na ludzkim cierpieniu. Człowiekowi, który ma nawet mały niedosłuch, specjaliści oferują markowe urządzenia w cenie 3500, 5000, a nawet 12 500 zł! To sprzęt, który bardziej niż do ucha, pasuje raczej... jako depozyt w banku. Co gorsza, produkują swoje wyroby za grosze, z najtańszych i wadliwych materiałów. Nakładają absurdalne marże, obrzydliwie się bogacąc.

Czy to sprawiedliwe?

Z pewnością nie. Producentom nie zależy na naszym zdrowiu, lecz zawartości portfela. Dlatego cała masa korporacji produkuje dziadostwo i wciska je nam na siłę. Wypłacają ogromne prowizje lekarzom tylko po to, by polecali ich produkty.

Jednak jeśli chcesz słyszeć normalnie:

- ✓ bez zabiegów i operacji,
- ✓ bez przyjmowania masy leków,
- ✓ bez wydawania horrendalnych kwot na aparat słuchowy,
- ✓ bez prywatnych wizyt u lekarza,
- ✓ bez kwitków, recept i proszenia się o pomoc...

Wymaż z pamięci tradycyjne, markowe aparaty słuchowe. Jak dowodzą badania, większość z nich składa się z podstarzałych komponentów, działa kiepsko, w dodatku nadzwyczaj często się psuje.

Józef (83 l.) z Budziejowic

Człowiek głupi jest, że tak się upiera i chodzi głuchy jak pień. Bo ile można wszystkich pytać „co? co? Możesz powtórzyć, nie usłyszałem?". To irytujące! Używałem dwóch aparatów. Jeden był bardzo drogi, drugi ze średniej półki. Słyszałem lepiej, ale niewiele, a od tych ciągłych trzasków i pisków dostawałem bólów głowy! Nie tego człowiek oczekuje za takie pieniądze. FonixREPAIR MAXI, choć z lepszym procesorem kupiłem pełen wątpliwości. Nie mogłem uwierzyć, że czymś różni się od innych. Od pierwszego dnia byłem zaskoczony. Złapałem się na tym, że robiąc zakupy w końcu nie musiałem prosić o powtórzenie kwoty do zapłacenia. Drugi raz, gdy pies szczekał na ludzi, a ja mogłem go powstrzymać, zanim zrobił komuś krzywdę. Nareszcie słyszę, rozmawiam z ludźmi jak dawniej.

W taki sposób nigdy nie zaczniesz słyszeć!

Z początkiem b.r. na świat przyszedł wykonany w nanotechnologii, audiostymulator FonixREPAIR. Wyposażony w nanoprocesor AVD-873, okazał się jak dotąd wcześniej **niespotykaną rewolucją w walce z utratą słuchu.** Jego niewielki rozmiar, cielisty kolor i idealnie dopasowany do ucha kształt sprawiają, że jest funkcjonalny, wygodny i tani w eksploatacji. Jak pokazały testy, jest także niezwykle skuteczny. Potwierdzono, że audiostymulator przywraca 100% sprawności słuchowej i pozwala:

- ✓ **8-krotnie lepiej** wyłapywać szept i różne dźwięki w tłumie,
- ✓ całkowicie wyeliminować **szumy i piski,** które towarzyszą używaniu aparatów,
- ✓ rozumieć mowę ludzką o **262% dokładniej** – i to nawet w wieku 80 lat lub więcej,
- ✓ blisko **17 razy skuteczniej rozróżniać głosy w grupie,** które nie zlewają się już w jedno,
- ✓ znów **słyszeć muzykę, śpiew ptaków, słuchać radia, rozmawiać przez tel.**

W testach klinicznych badani **ocenili wiek swojego słuchu** – po zastosowaniu FonixREPAIR – na **ok. 20-25 lat.** Co więcej, aż 96,74% z nich potwierdziło, że nie odczuwa już żadnych dolegliwości związanych ze słuchem oraz jego zakłóceń w postaci pisków lub trzasków.

Stąpanie po cienkiej linii

Japoński audiostymulator trafił na światowe rynki w 2018 roku. Jak dotąd rozprowadzono go w ilości ponad 47 000 szt. Jego ogromna popularność wynika z: **1)** niskiej ceny (44-krotnie niższej od identycznej klasy aparatów), **2)** bardzo wysokiej skuteczności (potwierdzono jego 100% działanie), **3)** idealnie wyprofilowanego kształtu, który nie rani i nie podrażnia uszu (częste zjawisko w przypadku korzystania z urządzeń dousznych), **4)** Noszony za uchem sprawia, że chory wreszcie nie musi się obawiać, że wypadnie mu z ucha (najczęstszy problem badanych, którzy korzystali z aparatów dousznych).

Niestety, urządzenie nie uszło uwadze wielkich korporacji produkujących aparaty sł. Przez jego wysokie parametry **postanowiono wytoczyć mu wojnę.** Dotychczas do Polski trafiło zaledwie 490 szt. urządzenia. Niestety wielce prawdopodobne, że więcej już nie będzie. Mecenasi mocno o to zabiegają.

1. Mikrofon pojemnościowy
2. Regulacja głośności
3. Włącznik
4. Słuchawka
5. Nakładka termoplastyczna

Całkowicie darmowa wycena bez finansowego ryzyka!

Jeśli masz jakieś pytania, coś budzi Twoją wątpliwość, zadzwoń i zapytaj. Zamawianie jest banalne, **a o tym, czy zdecydujesz się na zakup FonixREPAIR, ostatecznie postanowisz Ty sam, nikt inny!** Jedyne co musisz zrobić, to wykręcić poniższy numer telefonu. Odbierze Kasia, Monika lub Andrzej, którzy stacjonują w biurze. **Od teraz przysługuje Ci całkowicie darmowa wycena, bez najmniejszego finansowego ryzyka.** By jednak wycena była rzetelna, a produkt odpowiedni dla Twoich problemów zdrowotnych, w imieniu producenta usłyszysz kilka pytań, by decydując się na zakup, **otrzymać produkt przede wszystkim korzystny cenowo, a dzięki indywidualnemu podejściu, wreszcie skuteczny w walce z uciążliwymi wadami i ubytkami słuchu.** Zamawianie jest bezpieczne, ponieważ nie trzeba wcześniej nic płacić – dopiero u listonosza w momencie odebrania przesyłki. Wystarczy teraz zadzwonić na poniższy numer, by za pośrednictwem Klubu Seniora otrzymać **gwarantowaną 70% zniżką, w przypadku zdecydowania się na zakup audiosymulatora. Ilość zestawów promocyjnych ograniczona – decyduje kolejność zgłoszeń!**

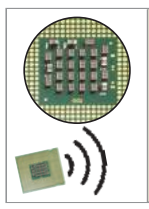

Wbudowany nanoprocesor dźwięku AVD-873, dzięki odpowiedniemu algorytmowi wzmacnia dźwięki ważne, wyciszając całkowicie niechciane szumy i hałas.

Otrzymasz specjalny zestaw silikonowych wkładek różnego rozmiaru, dzięki którym łatwo dopasujesz wzmacniacz do swojego ucha, nie czując, że masz go na sobie.

UWAGA!

Nawet jeśli odczuwasz tylko **niewielkie problemy ze słuchem**, nie możesz ich lekceważyć. Prędzej czy później zaczną się one pogłębiać, aż **doprowadzą do głuchoty.** Dlatego im szybciej zareagujesz, tym większa szansa, że ocalisz swój słuch. Nie igraj ze zdrowiem – zapobiegaj, zamiast leczyć!

-70% **REFUNDACJA dla osób urodzonych w latach 1920-1985**

REKLAMOWANE W TV

Pierwszym 120 osobom, które zadzwonią do 5 lutego 2020 r., przysługuje **specjalna refundacja!** Otrzymasz wtedy AUDIOSTYMULATOR za udział w Klubie Seniora **zamiast za ~~456zł~~ tylko za 137zł** (przesyłka GRATIS)!

Zadzwoń dziś: 81 300 35 32

Od poniedziałku do niedzieli: 8:00 - 20:00 (Zwykłe połączenie lokalne bez dodatkowych opłat)

eprasa.pl 7fc362e548

Stronę redaguje Marlena Kuna,
tel. 519 147 553 , e-mail: marlena@twojglos.pl

Gmina Dęblin

„Marzy mi się biblioteka pełna ludzi”

Magdalena Krasuska objęła funkcję dyrektora Miejskiej Biblioteki Publicznej i zastąpiła na tym stanowisku Dagmarę Jarosz, która została dyrektorem Biblioteki Powiatowej w Rykach

Przez ostatnie 17 lat kierowała filią biblioteki na os. Rycice. Magdalena Krasuska została dyrektorem Miejskiej Biblioteki Publicznej w Dęblinie

- *To wyzwanie, ale wspólnymi siłami z pewnością damy radę* - mówi pani Magdalena. Dodaje, że marzy o bibliotece pełnej ludzi. - *Mam nadzieję, że będą przychodzić tu nie tylko, żeby wypożyczać książki, ale i integrować się* - tłumaczy. Pomysłów nie brakuje. - *Chciałabym zorganizować warsztaty ze specjalistami dla rodzin z dziećmi. Młodzi rodzice będą mogli dzielić się doświadczeniami, a maluchy w tym czasie zajmą się zabawą* - zaznacza. Oprócz tego w planach jest wprowadzenie usprawnień dla niepełnosprawnych w formie m.in. e-boków i „czytaków” oraz stworzenie Dyskusyjnego Klubu Książki dla dzieci i młodzieży. Nowa dyrektor stawia też nacisk na organizację imprez tematycznych „pod chmurką” na placu biblioteki. Zanim jednak przyjdzie czas na wdrażanie planów, trzeba przebrnąć przez „papierkową” robotę. - *Chodzi o przygotowanie dokumentacji do sprawozdań rocznych* - wyjaśnia Krasuska. Zapał do pracy nowej szefowej nie dziwi. Pani Magdalena zna się na rzeczy. Ukończyła pomaturalne zaoczne studium bibliotekarskie przy Wojewódzkiej Bibliotece Publicznej im. Hieronima Łopacińskiego w Lublinie. Jest też absolwentką socjologii na KUL.

MG

BURMISTRZ: UTONIEMY W ŚMIECIACH

Miasto unieważniło przetarg na odbiór i zagospodarowanie śmieci, bo ceny były niemal dwukrotnie wyższe od środków przewidzianych w tegorocznym budżecie

Problem jest duży. W tegorocznym budżecie na gospodarkę odpadami jest 2,9 mln zł. Tymczasem jedyna oferta, jaka wpłynęła do przetargu od konsorcjum MZGK z Dęblina i Pre Zero Service Wschód z Radomia, opiewa na 5,4 mln zł. - *Nie możemy się na to zgodzić, bo budżet został już uchwalony. Poza tym wiązałoby się to ze wzrostem opłat dla mieszkańców* - mówi burmistrz Dęblina. - *Zgodnie z przepisami system gospodarowania odpadami musi się samofinansować. Oznacza to, że jego koszty w całości muszą pokryć mieszkańcy w opłatach za śmieci* - dodaje Beata Siedlecka.

Miasto ogłosiło kolejny przetarg. - *Może zgłoszą się do niego inne firmy i zaproponują korzystniejsze stawki. Jeśli nie podpiszemy umowy do marca, utoniemy w śmieciach* - rozkłada ręce pani burmistrz. Ilość śmieci w Dęblinie wzrasta z roku na rok. - *Ważne jest, żeby odpowiednio je segregować, aby obniżyć koszty, dlatego przygotowaliśmy ulotki, które szczegółowo określają zasady selekcji* - dodaje.

Magdalena Grzelak

- Jeśli nie podpiszemy umowy do marca, utoniemy w śmieciach - mówi burmistrz Beata Siedlecka

RADNI MAJĄ GŁOS

LEOPOLD ŚWIETLIŃSKI

„Nie” dla plastikowych opakowań

Jestem przeciwny podnoszeniu opłat za wywóz śmieci, ale to nie zależy od osób zarządzających naszym miastem, ani od mieszkańców. Przypuszczam, że po przetargu kwota wciąż będzie większa niż zaplanowana, bo to jest nieuniknione. Uważam, że problem należy rozwiązać na globalną skalę. Powinien być wprowadzony zakaz produkowania opakowań plastikowych na żywność. W minionych latach nie było takiego problemu, bo artykuły spożywcze nie były pakowane wyłącznie w tworzywa sztuczne. Ogórki konserwowe były z beczki, kiełbasa w papierze, a napoje w szklanych, zwrotnych butelkach, a do sklepu przychodziło się z własnym koszykiem. W obecnych czasach produkujemy coraz więcej śmieci i nie panujemy nad tym.

ANDRZEJ KUROWSKI

Jak radzą sobie inni

Staramy się znaleźć racjonalne rozwiązanie. Sprawdzamy, jak inne gminy w naszym powiecie sobie z tym radzą. Cena zaproponowana przez oferenta jest nie do przyjęcia, bo musielibyśmy podnieść kwotę od osoby z 20 zł do 40. Należy zauważyć, że w ubiegłym roku opłata wzrosła o 100%. Dużym problemem jest to, że nie mamy własnego śmieciowiska, ani placówki do utylizacji, bo musimy wywozić śmieci gdzie indziej, co wiąże się z dodatkowymi kosztami. W Dęblinie jest też sporo bloków mieszkalnych, gdzie obowiązuje odpowiedzialność zbiorowa za segregację odpadów, ale nie da się upilnować każdego z osobna. Warto byłoby przedstawić mieszkańcom prawidłowy sposób segregacji, aby dokładnie wiedzieli co gdzie wrzucać.

WALDEMAR CHOCHOWSKI

Zgodnie ze zużyciem wody

Kwestia kolejnej podwyżki po upływie półrocza nie była omawiana na sesji, ani komisjach, a to poważny problem. Ponowne podniesienie opłat go nie rozwiąże. Trzeba zacząć od zmiany systemu. Postuluję naliczanie opłat za śmieci zgodnie ze zużyciem wody. Wtedy płaciliby wszyscy, którzy faktycznie mieszkają w lokalach. Dęblin stale ma dwukrotnie większą ilość śmieci na mieszkańca niż średnia wojewódzka. Skądś się te dodatkowe śmieci biorą. Problem tkwi też w nieodpowiedniej segregacji, a niekiedy jej braku. Spółdzielnia Mieszkaniowa Staszica, jako jedyne budownictwo wielorodzinne zbiera odpady biodegradowalne. Pozostałe mimo obowiązku tego nie czynią. Mimo moich comiesięcznych monitów na sesji, nie ma żadnej reakcji urzędników. Setki ton odpadów kompostowych trafia na składowisko jako zmieszane, czyli najdroższe.

Wspominali czar minionych świąt

W filii Biblioteki Miejskiej na Masowie odbyło się spotkanie noworoczne. Uczestnicy słuchali kolęd i składali sobie życzenia

Nagrody „Super Czytelnik” dla najlepszych czytelników 2019 roku otrzymali: Walentyna Kalbarczyk, Krystyna Buśko, Urszula Chmiel, Teresa Dydak, Barbara Sokołowska, Danuta i Henryk Wojciechowscy, Mirosława i Marianna Czarny. Wśród dzieci nagrody otrzymały: Anna i Marysia Gosk, Maja Kryczko i Natalia Majewska

Przed publicznością zaprezentowały się uczennice SP nr 3. Na zdjęciu: Wiktoria Gral, Hanna Seredyn, Wiktoria Domańska, Agata Bernatek i Aleksandra Szymańska

Spotkanie przebiegło w otoczeniu choinek, stroików i blasku świec. Zebranych gości przywitała Jadwiga Ochal. Wśród uczestników spotkania pojawili się członkowie Dyskusyjnego Klubu Książki, którzy nie tylko czytają książki, ale i tworzą własne dzieła. Autorski wiersz „Na progu Nowego Roku” wyrecytowała Jolanta Krakowiak. W międzyczasie Małgorzata Pisarek częstowała pysznymi ciasteczkami, a każde z nich miało swoje symboliczne znaczenie.

Uczestnicy mogli wspominać czas minionych świąt śpiewając kolędy wspólnie z Luizą Borkowską-Ziółkowską, której akompaniował Michał Pastuszak. Przed publicznością zaprezentowały się też uczennice SP nr 3 pod kierunkiem Justyny Zając. Po wspólnym kolędowaniu uczestnicy mieli okazję spróbować świątecznych potraw, których zakup sfinansowali: Artur Marzysz, Wspólnota Gruntowa oraz członkowie DKK. Najlepsze życzenia noworoczne przekazała również burmistrz Beata Siedlecka. - *Cieszę się, że w Dęblinie jest takie miejsce, gdzie możecie się spotkać i dużo się dzieje. Widzę, że dyskusyjny klub cieszy się powodzeniem* - mówi. Do życzeń dołączyła się dyrektor MBP Magdalena Krasuska.

MG

upload.pl 7fc8b2c3-4b

Stronę redaguje Tomasz Mikusek,
tel. 606 694 364 , e-mail: tomasz@twojglos.pl

Gmina Kłoczew

SOŁTYSI ZREZYGNOWALI Z PRACY

W Gęsiej Wólce mieszkańcy już wybrali następczynię. Borucicha nadal bez sołtysa

Joanna Grzyb jest nowym sołtysem Gęsiej Wólki. Wybory zorganizowano na początku grudnia ub.r. Były konieczne, bo z funkcji zrezygnowała Joanna Pieniak, mama poszkodowanej w wypadku Wiktorii. Joanna Grzyb była jedyną kandydatką. - *Decyzję podjęłam szybko. Pomyślałam, że jeżeli będę mogła zrobić coś dla mojej miejscowości, to chociaż w niewielkim stopniu odwdzięczę się za pomoc, jaką ja i moja rodzina otrzymaliśmy po pożarze naszego domu* - mówi.

- Jestem dumna, że powierzono mi taką funkcję i będę się starała wypełniać ją najlepiej, jak potrafię - zapewnia Joanna Grzyb, sołtys Gęsiej Wólki

NAPRZECIW OCZEKIWANIOM LUDZI

Sołtyska Gęsiej Wólki jest mamą na pełen etat, ale nie brakuje jej chęci do pracy i z wielkim zaangażowaniem podchodzi do swojej nowej roli. - *Cieszę się, że zostałam wybrana. To dla mnie wyróżnienie* - przyznaje. Na początku chciałaby się skupić na tym, aby słuchać ludzi. - *Chcę wyjść naprzeciw oczekiwaniom mieszkańców. Będę wspierać wszystkie pozytywne działania, jakie będą podejmować* - zapowiada Joanna Grzyb. O dobrą współpracę z mieszkańcami jest spokojna. - *Jesteśmy bardzo zgraną miejscowością i potrafimy wspólnie podjąć działania. W 2016 roku nasz wieniec zdobył pierwsze miejsce na dożynkach prezydenckich w Spale, było o nas głośno. Teraz staramy się pomóc w organizacji balu charytatywnego, który odbędzie się 2 lutego w szkole w Goździe* - zaznacza pani sołtys. - *Jestem dumna, że powierzono mi taką funkcję i będę się starała wypełniać ją najlepiej, jak potrafię* - zapewnia Joanna Grzyb.

MIESZKAŃCY ZDECYDUJĄ

Na wybór nowego sołtysa oczekują mieszkańcy Borucichy. Pod koniec grudnia rezygnację w urzędzie gminy złożył dotychczasowy sołtys Krzysztof Małecki. Sołtysem był ponad 10 lat. Rezygnację tłumaczy względami osobistymi. - *Bardzo ceniłem sobie współpracę z mieszkańcami. Mieli do mnie zaufanie, bo byłem wybierany na dwie kadencje. Lubiłem tę pracę, jednak uznałem, że na dłuższą metę nie będę sobie w stanie już z tym poradzić* - przyznaje pan Krzysztof. - *Nie wiem kogo teraz wybiorą mieszkańcy, ale jedno jest pewne, że nowy sołtys będzie mógł liczyć na moje wsparcie. Chętnie pomogę mu we wszystkich działaniach. W końcu mam wieloletnie doświadczenie* - dodaje. Wybory są zaplanowane na 31 stycznia.

Karolina Warowna

Zwrot akcyzy

GMINA Od 3 lutego do 2 marca rolnicy będą mogli składać wnioski o zwrot akcyzy zawartej w cenie oleju napędowego wykorzystywanego do produkcji rolnej. Do wniosków trzeba dołączyć faktury zakupu paliwa (od 1.08.2019 r. do 31.01.2020 r.), a rolnicy, którzy prowadzą także hodowlę bydła powinni załączyć dokument z ARiMR o liczbie bydła w 2019 r.

Wyjaśnienie

W artykule „Gmina stawia na odnawialne źródła energii" wkradł się błąd w tabelce o planowanych inwestycjach. Było podane, że na modernizację boiska w Starym Zadybiu zaplanowano 450.000 zł, a powinno być 60.000 zł, natomiast na pomoc dla powiatu na przebudowę drogi w Czernicu podano 60.000 zł, a powinno być 450.000 zł. Za pomyłkę przepraszam.

Karolina Warowna

Zespół śpiewaczy „Kawęczyn" znowu najlepszy w Polsce

Panie zdeklasowały konkurencję na X Ogólnopolskim Przeglądzie Zespołów i Grup Kolędniczych

Na scenie Domu Kultury LSM w Lublinie zaprezentowało się ponad 40 zespołów z całej Polski. Po zaśpiewaniu kolęd „Kiej Maryja wandrowała" i „Niedaleko sioła" duża konkurencja nie przeszkodziła paniom z Kawęczyna zwyciężyć w kategorii zespołów śpiewaczych. Pierwsze miejsce zajęły ex aequo z zespołem Jarzębina z Kocudzy, znanym w całej Polsce z piosenki „Koko Koko Euro spoko" . Dla zespołu z Kawęczyna to druga z kolei wygrana w tym konkursie.

Jest się czym pochwalić, członkinie zespołu chętnie pozują ze swoimi trofeami

KILKUGODZINNE PRÓBY

- *To dla nas wielki zaszczyt tym bardziej, że zajęłyśmy pierwsze miejsce. Czujemy dumę, a jednocześnie odpowiedzialność, ponieważ jesteśmy kontynuatorkami i odpowiadamy za to co przekazujemy młodszemu pokoleniu, a przekazujemy dużo z naszej tradycji i kultury ludowej* - dzieliła się w imieniu zespołu swoimi odczuciami Justyna Łubianka w Panoramie Lubelskiej. Zespół z Kawęczyna otrzymał pamiątkowe dyplomy, puchar oraz medal dla zwycięzców jubileuszowej edycji konkursu. Ponieważ zespół osiąga sukcesy, ich zdjęcie ukazało się również w kalendarzu wydawanym przez Fundację Nasz Piast

W rozmowie z „Twoim Głosem" panie podkreślają, że sukces jest okupiony regularnymi ćwiczeniami. - *Do każdego występu solidnie się przygotowujemy. Czasem próby trwają kilka godzin, ale są i efekty - w 2018 roku byliśmy na podium większości tego typu festiwali w Polsce* - oznajmia Justyna Łubianka.

NASI NA PODIUM

W Lublinie bardzo dobrze zaprezentowały się też inne zespoły z naszego powiatu. W kategorii grup kolędniczych 3 miejsce zajął zespół „Moszczanianki" z Moszczanki. W kategorii zespołów śpiewaczych nasz powiat miał potrójne podium, ponieważ oprócz zespołu z Kawęczyna (pierwsze miejsce), na podium znalazły się też zespoły śpiewacze: „Czerniczanki" z Czernica oraz „Stokrotki" z Oszczywilka.

Na wyróżnienie w konkursie zasłużył również zespół „Babeczki" z Zawitały. Jury przy wręczaniu nagród podkreśliło wysoki i wyrównany poziom tegorocznego konkursu. - *Można było wybierać z dużej ilości przedstawianych prezentacji. Merytorycznie poziom był bardzo wysoki, również w kategorii doboru repertuaru* - mówi Jan Adamowski, przewodniczący jury.

Karolina Warowna

Podczas koncertu Panie dały z siebie wszystko. Na zdjęciu (od lewej): Justyna Łubianka, Julia Łubianka, Elżbieta Sadrzak, Beata Dębek, Alicja Łubianka i Anna Pieńkosz

epraso.pl 7fc

Stronę redaguje Magdalena Grzelak
tel. 724 512 220, e-mail: magda@twojglos.pl

Gmina Nowodwór

PONAD 300 GOSPODARSTW CHE SKORZYSTAĆ Z DOFINANSOWANIA

Większość jest zainteresowanych montażem paneli fotowoltaicznych. Nie brakuje również chętnych na solary i piece na pellet

Zainteresowanie Odnawialnymi Źródłami Energii mieszkańców gminy nie słabnie. - *Otrzymaliśmy ponad 300 deklaracji* - oznajmia wójt Ryszard Piotrowski. Większość osób chce zamontować instalacje z paneli fotowoltaicznych. Chętnych jest 207 osób. Oprócz tego 89 wniosków wpłynęło na montaż kolektorów słonecznych. Natomiast 10 osób chce zainstalować piec centralnego ogrzewania na pellet.

4,5 MLN ZŁ
To szacunkowy koszt inwestycji wraz z unijnym dofinansowaniem

W gminie Nowodwór z dofinansowania na Odnawialne Źródła Energii może skorzystać nawet 300 gospodarstw (twojaenergia.pl)

Rodzaj instalacji	Koszt montażu na dachu lub elewacji budynku mieszkalnego (brutto)
Instalacja fotowoltaiczna - 2 kW	11,88 tys. z
Instalacja fotowoltaiczna - 3 kW	16,2 tys. zł
Instalacja fotowoltaiczna - 4 kW	21,6 tys. zł
Instalacja solarna - 2 panelowa	9,72 tys. zł
Instalacja solarna - 3 panelowa	10,8 tys. zł

DECYZJA ZA OK. 3 MIESIĄCE

W lutym 2019 r. urząd złożył wniosek o dofinansowanie instalacji OZE. Na pierwsze pomyślne wiadomości trzeba było czekać do tego roku. - *Otrzymaliśmy informację, że przeszliśmy pierwszy etap czyli ocenę formalną* - dodaje. To oznacza, że zostały spełnione wszystkie kryteria wymagane w konkursie. Ale to dopiero połowa sukcesu. Pozostaje czekać na ocenę ekspercką. Następnie ukaże się lista rankingowa. - *Wtedy okaże się, na którym miejscu będzie nasza gmina i czy faktycznie otrzymamy dotację. Jeśli będziemy wysoko na liście to szansa na to jest duża* - zaznacza włodarz. Im gorsza pozycja, tym mniejsze prawdopodobieństwo, że unijna kasa popłynie do gminy Nowodwór, a tym samym do mieszkańców. Decyzja zapadnie za ok. 3 miesiące.

50 PROCENT DOTACJI

Dodatkową punktację gminy otrzymają za wysokość wkładu własnego. W tym przypadku to mieszkańcy będą pokrywać część wydatków z własnej kieszeni. W obecnym projekcie jest to 50 proc. inwestycji - *Natomiast przy niskim wkładzie ok. 15 proc. nasze szanse byłyby zerowe* - tłumaczy wójt. Warto przypomnieć, że w poprzednim naborze wniosków (2017/2018) dotacja wynosiła właśnie 85 proc. - *Jednak pieniędzy na OZE było zdecydowanie więcej do rozdysponowania niż teraz, a całkowity koszt tych inwestycji wyniósł 4 mln zł* - dodaje. Wtedy powstały 374 instalacje do podgrzewania ciepłej wody oraz wymieniono 5 pieców na nowoczesne, spalające pellet.

BĘDĄ MNIEJSZE RACHUNKI

- *W czasach, kiedy energia elektryczna idzie w górę mieszkańcy na pewno odczują spadek rachunków za prąd* - zapewnia wójt Piotrowski. - *Zresztą już zapowiadane są kolejne podwyżki cen energii w kraju* - dodaje. Jeśli gmina otrzyma dofinansowanie, to chętni, którzy czekają na liście rezerwowej również się „załapią" na tańsze instalacje. - *Cieszy mnie to, że ludzie chcą skorzystać z programu OZE mimo mniejszego niż ostatnio dofinansowania* - kwituje.

tm

Szlakiem ułanów do „Ostatniej szarży"

Setki kilometrów w głodzie, zmęczeniu i wycieńczeniu. Walczyli z wrogiem i oddali życie za ojczyznę. Pamięć o ich działaniach wciąż żyje

Podczas premiery filmu członkowie stowarzyszenia podziękowali reżyserowi Przemysławowi Bednarczykowi i kierownikowi produkcji Bartłomiejowi Bednarczykowi. Panowie otrzymali drewniane płaskorzeźby autorstwa Marka Markiewicza z Zawitały

Grupa Rekonstrukcji Historycznych 3 Pułku Strzelców Konnych im. Hetmana Polnego Koronnego Stefana Czarnieckiego wzięła udział w nagraniu filmu „Ostatnia szarża" - *Kiedy 5 lat temu powstało stowarzyszenie najważniejszą kwestią było dla nas zapoznanie się z historią i losami pułku, którego tradycje kultywujemy* - wyjaśnia prezes Grażyna Piskorska. Historia jest bogata. W ostatnich dniach kampanii wrześniowej pułk stacjonował w Grabowie Szlacheckim. Tu zakończyła się historia ostatniego pułku kawalerii kończącego udział w wojnie obronnej. Wcześniej stoczyli wiele walk m.in. pod Serokomlą, Kockiem i Wolą Gułowską.

NIE USŁYSZELI OSTATNIEGO ROZKAZU

Ułani byli wycieńczeni, ranni i kończyła im się amunicja, więc dowódca gen. Kleeberg podjął decyzję o przerwaniu walk. Niestety strzelcy nie usłyszeli rozkazu, bo łączność radiowa nie działała. Żołnierze nie wiedząc o kapitulacji przenieśli się do wsi Kalinowy Dół. Tam przed świtem rozegrał się ostatni dramatyczny epizod wojennej epopei. Strzelcy nie spodziewając się nieprzyjaciela, wyszli z lasu. Prowadził rotmistrz Witold Wasiutyński i wachmistrz Jarosław Skarżyński. Gdy zbliżyli się do zabudowań padły strzały. Obaj zginęli na miejscu. Pułk wpadł w zasadzkę. Pozostali ginęli od serii z broni maszynowej. Minęło 80 lat, a pamięć czynów dzielnych bohaterów wciąż żyje. Za sprawą ludzi, którzy uznali historię ułanów za cząstkę historycznego dziedzictwa swojej małej ojczyzny.

NAGRANIE RODZIŁO SIĘ W BÓLACH

- *Co roku 27 kwietnia w święto pułkowe jesteśmy w Kalinowym Dole i czcimy pamięć naszych przodków, którzy za wolny kraj przypłacili życiem* - mówi prezes Piskorska. Dodaje, że wpadła na pomysł, aby zobrazować i utrwalić trudne losy i zmagania żołnierzy. - *Na początku członkowie naszej Grupy mieli wiele obaw przed nagraniem, ale świetnie sobie poradzili i jestem z nich dumna* - zaznacza.

Premiera filmu odbyła się 26 stycznia w świetlicy wiejskiej w Nowodworze. Widzowie oglądali poszczególne sceny ze wzruszeniem i łzami w oczach. To co zobaczyli, rodziło się w bólach. - *Był stres przed kamerą i obawialiśmy się, że się nie uda. Największy problem mieliśmy ze skompletowaniem mundurów ułańskich na wzór tych z II RP, broni i uposażenia koni* - wyjaśnia jeden z aktorów Marek Konopka. Dodaje, że z odsieczą przyszli koledzy z 27. Pułku Ułanów z Radomia. - *Jak zawsze nas wsparli. Wszystko dopięliśmy na ostatni guzik i wystąpiliśmy w pełnym rynsztunku* - tłumaczy. Podczas nagrań nie obyło się bez dubli, czy powtarzania scen. - *Musiałem kilkakrotnie wjechać konno podczas meldunku i zasalutować. Chodziło o to, żebym idealnie wszedł w kadr* - opowiada Andrzej Gizicki.

WŚRÓD LASÓW I ŁĄK

Zdjęcia były kręcone w malowniczych miejscach gminy Nowodwór. - *Znaleźliśmy piękne tereny wśród lasów i łąk* - wyjaśnia reżyser Przemysław Bednarczyk. -*To nie zawsze jest takie proste, bo pamiętam, że nagrywając podobny film w okolicach Radomia, był problem ze znalezieniem nie utwardzonej drogi w lesie. Kiedy udało się w końcu odszukać piękny krajobraz okazało się, że w obiektywie widać nie drzewa... a sieć transformatorową. Trzeba było zbierać sprzęt i szukać dalej* - dodaje. W tym przypadku było inaczej, bo większość aktorów tu mieszka. - *Znają odpowiednie miejsca, więc sprawnie się przemieszczaliśmy i zdjęcia trwały zaledwie cztery dni. Przemierzaliśmy te same ścieżki co niegdyś ułani* - zauważa Bednarczyk.

Najbardziej poruszające było nagrywanie świadków historii. - *W filmie są tylko urywki monologów, które ściśle dotyczyły ułanów, ale można było się dowiedzieć o wiele więcej o całej wojnie i okupacji. Dlatego z pewnością tu wrócę, aby to utrwalić, bo historia trwa tak długo, jak długo chcemy ją kultywować* - kończy reżyser.

Film będzie wyemitowany na antenie TVP Historia. Jego powstanie było możliwe dzięki dofinansowaniu z Lokalnej Grupy Działania „Lepsza Przyszłość Ziemi Ryckiej".

MG

Egzemplarz dla: 7fce0b2334f4

Stronę redaguje Zbigniew Jończyk
tel. 505 049 182, e-mail: jon.tg@op.pl

Gmina Ryki

NA JUBILEUSZ CHCĄ WYJECHAĆ NOWYM SAMOCHODEM

W tym roku OSP z Rososzy będzie obchodzić 75-lecie swojego istnienia. - Marzy nam się na jubileusz nowy wóz bojowy. Może Man? - mówi Roman Grzelak, prezes rososkich ochotników

Prezes Roman Grzelak ma nadzieję, że we wrześniu, kiedy zaplanowano obchody 75. rocznicy założenia OSP w Rososzy, będzie mógł zasiąść za kierownicą nowego wozu bojowego. Do tej pory strażacy będą korzystać z 34-letniego Stara 244

Wszystko jest na dobrej drodze. 200 tys. zł w budżecie na ten rok zabezpieczyła Rada Miejska w Rykach. - *To był poziom niezbędny do złożenia wniosku* - oznajmia burmistrz Jarosław Żaczek. Lista z pełnym zapotrzebowaniem z całego województwa została skierowana do komendy głównej straży. Ale to dopiero początek. Samochód może kosztować między 700 a 800 tys. zł. Swoją cegiełkę chcą dorzucić ochotnicy z Rososzy. - *My możemy z własnych środków przeznaczyć 10 tys. zł. Nie mamy skąd wziąć więcej pieniędzy* - mówi prezes Roman Grzelak. Reszta potrzebnych środków ma pochodzić z budżetu Komendy Głównej PSP, czy Narodowego Funduszu Ochrony Środowiska.

W ubiegłym roku do województwa lubelskiego trafiło 24 nowe wozy bojowe. - *Wiem, że w tym roku jest 36 wniosków. To pokazuje, że konkurencja jest duża, ale będziemy zabiegać o to, żeby samochód trafił do Rososzy* - zapewnia burmistrz Żaczek. Informacje na ten temat mogą pojawić się już na przełomie lutego i marca. Jeżeli wszystko się uda, to nowy wóz w garażu druhów może stanąć we wrześniu. Wtedy planowane są obchody 75-lecia funkcjonowania jednostki. - *Bardzo chcielibyśmy połączyć obchody jubileuszu z przyjęciem nowego samochodu. Jak trzeba będzie, to jesteśmy gotowi nawet trochę przesunąć w czasie uroczystość jubileuszu* - mówi prezes Grzelak.

GOTOWI NA KAŻDE WEZWANIE

Tymczasem do pożarów ochotnicy jeżdżą Starem 244. Samochód ma już 34 lata. Technicznie jest sprawny. - *Nie może być inaczej, bo nie moglibyśmy wyjeżdżać nim do akcji. Ale ma już swoje lata i w każdej chwili coś może się zepsuć* - podkreśla druh Grzelak. - *Jak się pali, to nikt się nie ogląda tylko pędzimy, żeby jak najszybciej można było pomóc przy pożarze czy wypadku* - dodaje.

Jednostka, jako jedna z czterech na terenie gminy Ryki, należy do Krajowego Systemu Ratowniczo-Gaśniczego. To nie tylko prestiż, ale i większe zobowiązania w porównaniu do innych jednostek. - *Musimy być gotowi na każde wezwanie. Mieć odpowiednio przeszkolonych ludzi i odpowiedni sprzęt. Samochód też nie może zawieść* - oznajmia prezes. Ochotnicy z Rososzy marzą o nowym Man-ie czy Iveco. Taki, jak niedawno otrzymali ich koledzy z Bazanowa czy Ryk. - *Do momentu, kiedy nie będzie podpisana umowa, to możemy sobie tylko pomarzyć* - zastrzega Roman Grzelak.

Star 244 jest własnością OSP. Został pozyskany z wojska. Strażacy po tym, jak spełni się ich marzenie, są gotowi nieodpłatnie przekazać swój stary samochód innej jednostce. - *Dla jednostki, która nie jest w KSRG może posłużyć jeszcze kilka lat* - ocenia Roman Grzelak.

OSP Rososz obecnie liczy 56 członków, w tym 6 honorowych. Wśród druhów jest 4 panie. W ubiegłym roku OSP Rososz brała udział w 24 akcjach. W tym 10, to były wyjazdy do pożarów. W sobotę druhowie spotkali się na zebraniu sprawozdawczym za rok 2019. W głosowaniu zarząd przy jednym głosie wstrzymującym otrzymał absolutorium.

Zbigniew Jończyk

2 lata na wybudowanie hali

RYKI Firma, która wygrała przetarg ma 2 lata na wybudowanie hali widowiskowo-sportowej po podpisaniu umowy. - *Najprawdopodobniej zostanie ona podpisana w tym tygodniu* - informuje burmistrz Jarosław Żaczek.

Pierwotne plany zakładały zakończenie budowy w przyszłym roku. - *Przedłużająca się procedura wyłonienia wykonawcy powoduje, że zakładany termin inwestycji na 2021 rok nie jest możliwy* - tłumaczy burmistrz. Dwa pierwsze przetargi zostały unieważnione. Na przesunięcie terminu zgodziło się już ministerstwo sportu, które dofinansuje inwestycję w Rykach kwotą 3,5 mln zł.

W sumie budowa oraz wyposażenie hali będzie kosztować ponad 16 mln zł. Sama budowa 14,4 mln zł. Zanim ruszy budowa do rozbiórki przeznaczonych jest 9 budynków. Trzeba też przenieść istniejący pomnik o kilkanaście metrów (bliżej ul. Warszawskiej). Decyzja o budowie zapadła jeszcze w poprzedniej kadencji. Obiekt ma mieć ok. 2700 m2 powierzchni użytkowej z widownią na 340 osób.

Integracja przy poezji

Ostatnie miesiące upłynęły im pod znakiem sukcesów. W przyszłość patrzą również optymistycznie. Mieszkańcy Starej Dąbi zebrali się na spotkaniu integracyjnym

Z uznaniem o integracyjnym spotkaniu wypowiedział się proboszcz ryckiej parafii ks. kan. Stanisław Chodźko

Z inicjatywą spędzenia popołudnia we wspólnym gronie wystąpiło miejscowe Koło Gospodyń Wiejskich. Przy wsparciu Stowarzyszenia Rozwoju Wsi Stara Dąbia, kółka różańcowego i przyjaciół społecznicy zorganizowali cielesną i duchową ucztę. Panie przyniosły ze sobą własnoręcznie upieczone ciasta. - *Wcześniej umówiłyśmy się, kto i co przygotuje* - zaznacza prezes KGW Bożena Jasek-Pudło. Gospodynie wystawiły też do degustacji pierogi z serem i kaszą wykonane przez Teresę Sarzyńską.

Główny akcent wieczoru nie koncentrował się na jedzeniu. Mieszkańcy Dąbi zasłuchali się bowiem w wierszach rodzimej poetki Janiny Ostrzyżek. - *Chciałam przedstawić wiersze egzystencjalne i o urokach wsi, bo z niej się wywodzę* - wyjaśnia poetka.

Każdy, kto miał takie życzenie mógł nabyć tomik pani Janiny. Autorka nie chciała jednak pieniędzy. Poleciła, by datki włożyć do wystawionej puszki na cele charytatywne. - *Pieniądze będą przekazane dla dzieci na Madagaskarze* – tłumaczy pani Janina.

RECEPTA NA SAMOTNOŚĆ

Przyjemna atmosfera niedzielnej biesiady udzielała się każdemu. Pod wrażeniem pomysłu spotkania i zjednoczenia mieszkańców wsi był gość specjalny, proboszcz ryckiej parafii. - *Bardzo lubię, gdy coś się dzieje. Kiedyś nie było świetlic, a ludzie żyli w jedności. Trzeba do tego wracać i podtrzymywać tę tradycję, by nie spędzać życia samemu* - zaznacza ks. kan. Stanisław Chodźko.

O zaletach właśnie tak rozumianej integracji dobrze wiedzą stali bywalcy świetlicy w Starej Dąbi. - *Lubię tu przychodzić. Sala jest pięknie wyremontowana. Staram się zawsze wspierać koleżanki. Dziś upiekłam ciasto wuzetkę. Poza tym pomagam w robieniu dekoracji na stoły* - mówi Iwona Filipek, zastępca prezes KGW.

Równie zadowoloną ze wspólnych spotkań Koła jest Milena Soból. - *W każdą środę mamy zajęcia fitness. Zakupiliśmy 13 mat, 7 stepów i 2 trampoliny. Takie ćwiczenia mają zbawienny wpływ na samopoczucie. Mniej boli mnie kręgosłup* - przyznaje.

Ofensywnie nastawione gospodynie już czekają na kolejne wyzwania. A jednym z największych będzie przypadająca na wrzesień 100. rocznica utworzenia Koła Gospodyń w Starej Dąbi.

Tomasz Kępka

eprasa.pl 7fc3f2294d

Stronę redaguje Marlena Kuna
tel. 519 147 553, e-mail: marlena@twojglos.pl

Gmina Stężyca

Głosowanie w sprawie zmiany granic gminy

STĘŻYCA Wójt Zbigniew Chlaściak zaprasza mieszkańców na zebranie wiejskie sołectwa Stężyca. Zaplanowano je na 29 stycznia w Gminnym Ośrodku Kultury. Początek godz. 16:30. Głównym punktem spotkania będzie wyrażenie opinii mieszkańców w formie głosowania w sprawie zmiany granicy pomiędzy gminą Stężyca, a miastem Dęblin.

Uprawnionymi do udziału w konsultacjach są osoby stale zamieszkałe na terenie gminy Stężyca, które w dniu konsultacji mają ukończone 18 lat. Osoby biorące udział w konsultacjach udzielają odpowiedzi na pytanie stawiając znak X tylko w jednej z trzech rubryk, odpowiednio przy słowach: „tak", „nie", „wstrzymuję się".

Babcie i dziadkowie tego dnia byli najważniejsi

PRAŻMÓW W Dziennym Domu Pobytu „Zdrowy Senior" podopieczni uczcili swoje święto. Na początku przedstawienie artystyczne o babci i dziadku zaprezentowały ich wnuki. Wręczyły słodkie niespodzianki oraz przepiękne, własnoręcznie wykonane laurki. Pensjonariusze ze łzami w oczach słuchali życzeń i występów swoich pociech. Był też czas na wspólny poczęstunek i rozmowę przy herbacie.

PRZYGOTOWANIA DO PRZENIESIENIA PRZEDSZKOLAKÓW

Szkoła w Stężycy od nowego roku szkolnego planuje przyjąć przedszkolaków. W miejscu aktualnego przedszkola będzie żłobek

Dyrektor Marek Błachnio przed budynkiem Zespołu Szkolno - Przedszkolnego w Stężycy

Od 1 września 2019 roku szkoła zmieniła swoją nazwę na Zespół Szkolno-Przedszkolny. Zmiana do tej pory odbyła się tylko na papierze. Radni podjęli uchwałę, ale przedszkolaki nie zmienili lokalu. Przedszkole nadal działa przy ulicy Podwale 9. - *Wyłoniony jest wykonawca dokumentacji technicznej. Firma z Biłgoraja ma na to czas do końca marca* - informuje Marek Błachnio, dyrektor szkoły. Koszt to 19,6 tys. zł. Po otrzymaniu projektu będzie nowy przetarg, który wyłoni wykonawcę dostosowania pomieszczeń w szkole na potrzeby przedszkola.

PRACOWITE WAKACJE

- *Po przetargu prace ruszą do przodu* - dodaje dyrektor Błachnio. Dzisiaj do przedszkola w Stężycy uczęszcza 63 dzieci. - *Chcemy, by od początku przyszłego roku szkolnego szkoła i przedszkole były w jednym budynku. Największe zmiany wiążą się z wybudowaniem sanitariatu. Dzieci w wieku 3-5 lat muszą mieć bezpośredni dostęp do niego z sali, w której przebywają* - zaznacza. Dyrektor zapewnia, że ilość nauczycieli pozostanie bez zmian, bo nie zmieni się ilość oddziałów. Przystosowanie pomieszczeń nie zakłóci nauki w szkole. - *Wszelkie prace zostaną wykonane w trakcie wakacji, gdy dzieci będą poza szkołą* - oznajmia dyrektor.

36 MIEJSC DLA MALUCHÓW

Znamy też plany zagospodarowania lokalu, w którym dziś funkcjonuje przedszkole. - *Nasza gmina w partnerstwie z biurem doradczo-księgowym z Puław, reprezentowanym przez panią Igę Próchniak-Czaplę, chce otworzyć żłobek. Będzie w nim 36 miejsc dla dzieci do 3 roku życia* - informuje Zbigniew Chlaściak, wójt Stężycy.

Wartość projektu to 3,2 mln zł, z czego 680 tys. zł to pieniądze na dostosowanie pomieszczeń i wyposażenie. Pozostałe 2,5 mln zł planuje się wydać na funkcjonowanie placówki przez 2 lata. Przez ten czas dzieci będą korzystać ze żłobka bezpłatnie. - *Musimy jeszcze chwilę poczekać na decyzję marszałka województwa czy umowa zostanie podpisana* - informuje Iga Próchniak-Czapla. Negocjacje trwają. - *Jeśli się uda, to gmina i biuro pokryje 320 tys. zł wkładu własnego, 2,72 mln zł będzie pochodziło z Unii Europejskiej, 160 tys. zł trafi z budżetu państwa* - dodaje pani Iga.

Krystian Filipek

Poznali telewizję „od kuchni"

STĘŻYCA Członkowie Zespołu Tańca Ludowego z opiekunem Beatą Gizą gościli w TVP 3 w Lublinie. Wzięli udział w programie „Poranek między Wisłą, a Bugiem". Młodzi artyści zaprezentowali tańce regionalne i narodowe. Było to nie lada wyzwanie, bo występ był nagrywany „na żywo". Uczestnicy zespołu opowiedzieli też o swoich największych sukcesach i z dumą prezentowali nagrody oraz dyplomy.

Tak dziadkowie i bacie spędzili swoje święto

STARA ROKITNIA Dzień Babci i Dziadka seniorzy spędzili bardzo aktywnie. Ich święto upłynęło pod znakiem wspólnej zabawy i biesiadowania. Uroczystość zorganizowano w budynku Ochotniczej Straży Pożarnej. Panie z Koła Gospodyń Wiejskich przygotowały poczęstunek. Na wydarzenie zaproszono Kapele Podwórkową z Łukowa oraz Koło Gospodyń Wiejskich Zalesianki spod Łukowa. - Wszyscy świetnie się bawili przy tradycyjnych przyśpiewkach i utworach - mówi Bożena Włodarczyk z KGW w Starej Rokitni. Współorganizatorem imprezy była rada sołecka.

eprasa.pl 7fc3

Stronę redaguje Magdalena Grzelak
tel. 724 512 220, e-mail: magda@twojglos.pl

Gmina Ułęż

NA CO WÓJT WYDA NASZĄ KASĘ

W tym roku gmina planuje wydać 15,5 mln zł. Samorząd utrzymuje m.in. szkoły, OPS i planuje wiele inwestycji

Radni przyjęli budżet zakładający wydatki na poziomie 15,5 mln zł

OŚWIATA I WYCHOWANIE - 5,4 MLN ZŁ

To m.in. utrzymanie dwóch gminnych placówek, dowożenie dzieci do szkoły i doszkalanie nauczycieli. Najwięcej gminę kosztuje utrzymanie szkół podstawowych - 3 mln zł, oddziałów przedszkolnych - 477, 5 tys. zł, zaś na przedszkola poza gminą trzeba wydać - 50 tys. zł. Liceum Ogólnokształcące będzie kosztować 26,4 tys. zł. Za dowóz uczniów do szkół samorząd zapłaci 170,8 tys. zł, a organizacja pracy na stołówkach szkolnych i przedszkolnych wyniesie 93,2 tys. zł. W tym dziale znalazła się także kasa na organizację specjalnej nauki i metod pracy dla dzieci i młodzieży (380,6 tys. zł). Ponadto dokształcanie i doskonalenie zawodowe nauczycieli pochłonie 17,8 tys. zł. W tym sektorze są również zabezpieczone pieniądze na termomodernizację internetu w Sobieszynie w kwocie 840 tys. zł. Pozostała działalność wyniesie 7,3 tys. zł.

RODZINA - 3,9 MLN ZŁ

Najwięcej pieniędzy w tym dziale zostanie przeznaczonych na wypłatę świadczeń wychowawczych - 2,3 mln zł. Natomiast na świadczenia rodzinne „pójdzie" 1,4 mln zł. Samorząd wyda również 4,6 tys. zł na składki na ubezpieczenia zdrowotne opłacane za osoby pobierające niektóre świadczenia. Pieniądze zostanie wydana również na pomoc materialną dla rodzin zastępczych - 98 tys. zł. Z kolei na działalność placówek opiekuńczo - wychowawczych gmina wyda 58 tys. zł. Są również fundusze na wspieranie rodzin, które będzie kosztować 33,4 tys. zł. Poza tym środki zostaną przeznaczone na świadczenia rodzinne, świadczenia z funduszu alimentacyjnego oraz składki na ubezpieczenie emerytalne i rentowe z ubezpieczenia społecznego (3,5 tys. zł) i świadczenia wychowawcze (1,6 tys. zł).

ADMINISTRACJA PUBLICZNA - 2,1 MLN ZŁ

Najwięcej kasy pójdzie na funkcjonowanie urzędu gminy. To 1,5 mln zł. W tej kwocie mieszczą się wynagrodzenia dla pracowników oraz m.in. utrzymanie budynku, zakup opału, energii elektrycznej i wyposażenia, szkolenia i delegacje służbowe. W tym dziale mieści się też wspólna obsługa jednostek samorządu terytorialnego (331,1 tys. zł). Na obsługę rady gmina gmina wyda 92 tys. zł. Z kolei 20 tys. zł samorząd przeznaczy na promocję. Oprócz tego 36,3 tys. zł „pójdzie" na rzecz Urzędu Wojewódzkiego. 39, 7 tys. zł zostanie przeznaczone na inkaso dla sołtysów. Pozostała działalność wyniesie 139, 7 tys. zł.

GOSPODARKA KOMUNALNA I OCHRONA ŚRODOWISKA -1, 2 TYS. ZŁ

Wywóz śmieci komunalnych to koszt 373,6 tys. zł, a oczyszczanie poszczególnych wsi - 11,2 tys. zł. Z kolei gospodarka ścieków oraz ochrona wód pochłonie 103,4 tys. zł, a ochrona powietrza i klimatu - 10 tys. zł. Część pieniędzy (5 tys. zł) zostanie też przeznaczona wydatki związane z gromadzeniem środków z opłat i kar za korzystanie ze środowiska. Wśród wydatków jest też 13,5 tys. zł, które zostaną przeznaczone na wyłapywanie bezdomnych zwierząt. W tym dziale znajduje się również kasa na oświetlenie ulic, placów i dróg (164,6 tys. zł). Poza tym samorząd stara się o dofinansowanie inwestycji związanej z montażem instalacji wykorzystujących odnawialne źródła energii i na ten cel w budżecie zapisano 342,4 tys. zł. Pozostałe 218 tys. zł zostanie przeznaczone na funkcjonowanie Wydziału Gospodarki Komunalnej.

POMOC SPOŁECZNA - 789 TYS. ZŁ

Wydatki w kwocie 337 tys. zł zostaną przeznaczone na utrzymanie Ośrodka Pomocy Społecznej. Pozostałe środki „pójdą" na pomoc w zakresie dożywiania (65 tys. zł), dodatki mieszkaniowe (7,2 tys. zł) oraz specjalistyczne usługi opiekuńcze (5 tys. zł). W tym dziale znalazły się też środki m.in. na zasiłki stałe (123 tys. zł), zasiłki okresowe, celowe i pomoc w naturze oraz składki na ubezpieczenia emerytalne i rentowe (103 tys. zł), opłatę za pobyt mieszkańców gminy w Domach Pomocy Społecznej (135 tys. zł), przeciwdziałanie przemocy w rodzinach (1 tys. zł) oraz składki za ubezpieczenie zdrowotne dla osób pobierających niektóre świadczenia i uczestniczących w zajęciach integracyjnych (12,8 tys. zł).

TRANSPORT I ŁĄCZNOŚĆ - 842, 5 TYS. ZŁ

Ten dział poświęcony jest wydatkom na bieżące utrzymanie i inwestycje na drogach gminnych. Na budowę nowych dróg w tym roku przewidziano 675 tys. zł, a na utrzymanie 142,5 tys. zł, zaś na lokalny transport zbiorowy „pójdzie" 25 tys. zł.

DOSTARCZANIE WODY - 590 TYS. ZŁ

Gmina planuje przeznaczyć 235 tys. zł na rozbudowę sieci wodociągowej w Sarnach i Ułężu. Pozostała kwota (365 tys. zł) zostanie przeznaczona na dostarczanie wody dla mieszkańców i pensje dla pracowników ZUK.

KULTURA I OCHRONA DZIEDZICTWA NARODOWEGO - 348,7 TYS. ZŁ

W tym dziale zapewniono środki na utrzymanie i funkcjonowanie świetlic wiejskich (71,2 tys. zł), GBP (244,6 tys. zł) oraz ochronę zabytków (10 tys. zł). Pozostała działalność to 22,9 tys. zł.

RÓŻNE ROZLICZENIA - 156,3 TYS. ZŁ

Chodzi o rozliczenia finansowe gminy -22 tys. zł oraz przeznaczenie pieniędzy na rezerwy celowej i ogólnej (134,3 tys. zł)

BEZPIECZEŃSTWO PUBLICZNE I OCHRONA PRZECIWPOŻAROWA -150,3 TYS. ZŁ

To wydatki na utrzymanie jednostek OSP. Łącznie na ten cel trzeba łącznie 110,3 tys. zł. Poza tym utworzono rezerwę na zarządzanie kryzysowe (37 tys. zł). Na pozostałą działalność „pójdzie" 3 tys. zł.

KULTURA FIZYCZNA - 118,6 TYS. ZŁ

W tym zakresie mieści się m.in. utrzymanie obiektów sportowych (10 tys. zł) i zadania z zakresu kultury fizycznej i sportu oraz budowę placów zabaw i siłowni ze środków pochodzących z funduszy sołeckich (108, 6 tys. zł).

EDUKACYJNA OPIEKA WYCHOWAWCZA - 61,6 TYS. ZŁ

Chodzi o utrzymanie świetlic szkolnych, które pochłonie 56,6 tys. zł oraz udzielenie pomocy socjalnej dla uczniów (5 tys. zł).

DZIAŁALNOŚĆ USŁUGOWA - 47 TYS. ZŁ

Wydatki w tym dziale są zaplanowane na zmiany planów zagospodarowania przestrzennego.

OCHRONA ZDROWIA - 46 TYS. ZŁ

Chodzi o przeciwdziałanie alkoholizmowi i zwalczanie narkomanii. Gmina będzie organizować szereg akcji, konkursów i prezentacji mających zapobiegać tym elementom

TURYSTYKA - 30 TYS. ZŁ

Wydatki w tym dziale są zaplanowane na upowszechnianie turystyki na terenie gminy poprzez uruchomienie szlaku rowerowego.

GOSPODARKA GRUNTAMI I NIERUCHOMOŚCIAMI - 24,5 TYS. ZŁ

Ta kwota zostanie przeznaczona na obsługę mienia gminnego.

OBSŁUGA DŁUGU PUBLICZNEGO - 20 TYS. ZŁ

W tej kwocie mieści obsługa kredytów i pożyczek.

PROWADZENIE REJESTRU WYBORCZEGO, ZLECONEGO PRZEZ KRAJOWE BIURO WYBORCZE - 1,3 TYS. ZŁ

Są to środki m.in. na rzecz organów naczelnych urzędów władzy państwowej, kontroli i ochrony prawa.

ROLNICTWO I ŁOWIECTWO - 6 TYS. ZŁ

Są to pieniądze pochodzące z wpłat 2% podatku rolnego i samorząd przeznaczy je na działalność Izb Rolniczych.

Magdalena Grzelak

Wyremontują łazienki

SOBIESZYN W ZSO szykuje się gruntowny remont łazienek. - *W planach jest wymiana sanitariatów, umywalek, glazury oraz terakoty* - informuje wójt Barbara Pawlak. Trzeba też wykonać remont systemu odprowadzania ścieków, który szwankuje. Remont ma rozpocząć się w wakacje, a koszt to 50 tys. zł.

Szkolenie dla rolników

UŁĘŻ Dzisiaj (29 stycznia) w Gminnej Bibliotece Publicznej odbędzie się szkolenie chemizacyjne, na którym będzie można się dowiedzieć, jak stosować środki ochrony roślin. Zapisy pod nr tel. 531 229 264 lub 795 096 414.

Zbudują plac zabaw i wiatę

BIAŁKI GÓRNE Fundusz sołecki w kwocie ok. 13 tys. zł zostanie podzielony na dwa zadania. W planach jest budowa wiato - altany na uprzątniętym terenie za świetlicą wiejską. W poprzednich latach udało się stworzyć tam plac zabaw. Z kolei w Kolonii Białki Górne przy hydroforni zaplanowano miejsca zabaw dla najmłodszych.

Konserwacja placu zabaw i siłowni

SARNY Część funduszu sołeckiego (13 tys. zł) zostanie przeznaczona na konserwację sprzętów na placu zabaw i siłowni zewnętrznej (2, 6 tys. zł. Z kolei 2, 5 tys. zł posłuży na doposażenie świetlicy wiejskiej. - *Pozostałe 500 zł przeznaczymy na zakup tabliczek z numerami domów, oddalonych od centralnej części sołectwa* - wyjaśnia sołtys Marek Masztalerz.

eprasa.pl 7fcd6c5a

ROZPOCZĘLI ODLICZANIE DNI DO MATURY

Klasa III A z wychowawczyniami Beatą Jędrys i Grażyną Tomczyszyn

Uczniowie klasy III B z partnerkami

Klasa III C z wychowawczynią Izabelą Muszyńską i wychowawcą Ryszardem Stolą

51 uczniów z trzech klas Ogólnokształcącego Liceum Lotniczego w Dęblinie ma za sobą najważniejszy bal w życiu

Studniówkę w Pałacu Jabłonowskich zainaugurował tradycyjny polonez zatańczony do muzyki Wojciecha Kilara w choreografii Joanny Laudowicz. Trzeba podkreślić, że w „lotniku" uczy się młodzież z całej Polski, więc próby tańca z partnerkami przeprowadzone zostały dopiero w dniu studniówki. Mimo tego zdolni uczniowie poradzili sobie bez problemu.

Ten wyjątkowy wieczór swoją obecnością zaszczycili gen. bryg. pil. dr Piotr Krawczyk - rektor komendant Lotniczej Akademii Wojskowej, st. chor. sztab. Paweł Jakubik - komendant Szkoły Podoficerskiej Sił Powietrznych oraz Paweł Pawłowski - dyrektor Muzeum Sił Powietrznych. W imieniu uczniów uczestników balu powitał Emil Rutkowski.

Po części oficjalnej przyszedł czas na wspólną zabawę. W międzyczasie uczniowie z koła teatralnego pod kierunkiem Agnieszki Przedpełskiej zaprezentowali program kabaretowy „Pax Lotnicus". Wcielając się w role niektórych nauczycieli, przenieśli widzów do czasów antycznych, żeby w humorystyczny sposób przedstawić scenki nawiązujące do realiów życia szkolnego.

Był również koncert zespołu „The Man" z gościnnym udziałem absolwentów OLL i wokalistki Roksany Dembowskiej. Dużą niespodzianką było wyróżnienie przez generała Piotra Krawczyka najsympatyczniejszego „studniówkowicza", którym okazał się Michał Rożenko.

Wspaniała zabawa trwała do białego rana. - *Teraz najważniejsze jest, żeby dobrze zdać maturę i dostać sie do Lotniczej Akademii Wojskowej. Mam nadzieję, że wszystkim się poszczęści* - mówi Andrzej Jaworski, dyrektor OLL w Dęblinie.

MG

Na parkiecie nie zabrakło wspólnych zabaw, do których zachęcał DJ. Na zdjęciu uczestnicy w „Podróży do Meksyku"

Uczniowie OLL wspólną zabawę rozpoczęli od poloneza.W pierwszej parze kroczy Aleksandra Ambroziak i Seweryn Wlazło z III A

Bartosz Krupa i Kinga Tomaszek

Uśmiechy nie znikały z twarzy uczestników balu przez cały wieczór. Od lewej: Bartosz Krupa, Kinga Tomaszek, Maja Gąsior i Mateusz Stępniewski.

Wśród tegorocznych maturzystów OLL jest cztery panie: Maja Gąsior, Aleksandra Ambroziak, Kinga Tomaszek i Roksanda Dembowska. - Tego dnia mogłyśmy zdjąć mundur, by wyglądać jak prawdziwe królowe balu. Przygotowania do studniówki rozpoczęłam w październiku. Próby nad programem artystycznym, wybór sukienki, wizyty u kosmetyczki i fryzjera - to nie lada wyzwanie, bo każda z nas chciała tego dnia wyglądać zjawiskowo - mówi .....

epiasa.pl 7fc302e548

SZURKOWSKIEGO POZNAŁ PODCZAS MISTRZOSTW POLSKI W WIŚLE

Kazimierz Ciesielski ma 73 lata. Urodził się i wychował w Rykach. Tu zaczął rozwijać swoje talenty i pasje

Mówi, że jest człowiekiem o szerokich horyzontach. Jego życie to niezliczona ilość przygód, wspomnień i wydarzeń, których chciałby doświadczyć niejeden z nas.

WSZYSTKO ZACZĘŁO SIĘ OD PIŁKI

Kazimierz Ciesielski od najmłodszych lat interesował się sportem. Każdą wolną chwilę spędzał na grze w piłkę nożną. Była jego pierwszą sportową pasją. Jako szesnastolatek zaczął grać w pierwszej drużynie LKS Ruch Ryki. - *Doskonale pamiętam swój pierwszy mecz. Grałem wtedy na prawej obronie. Trener Roman Piątkowski wystawił mnie w pierwszym składzie. Wygraliśmy* - wspomina.
Grę przerwała zasadnicza służba wojskowa. Po dwóch latach, w 1968 roku, wrócił z wojska i znów zasilił szeregi klubu. Po pierwszym sezonie nastąpiła zmiana trenera. Romana Piątkowskiego zastąpił Ryszard Kostyr, który skończył AWF. - *Po jego przyjściu do klubu dołączyło wielu młodych chłopaków. Dzięki treningom i ciężkiej pracy awansowaliśmy do klasy A w województwie lubelskim* - dodaje sportowiec.

Z BOISKA NA ROWER

Po latach gry w Ruchu Ryki pan Kazimierz próbował swoich sił w Stomilu Piastów. Będąc jego graczem został wyznaczony do pracy w Afryce. Przebywając tam doszedł do wniosku, że chciałby się poświęcić swojej drugiej pasji - kolarstwu. Gdy wrócił do Polski wiedział, że ta dyscyplina zajmie główną rolę w jego życiu. Pierwszym klubem był MKS Ruch Ryki, kolejnym Żeglarz Mostostal Puławy. Karierę związał z nim na ponad 10 lat biorąc w tym czasie udział w licznych wyścigach, w których osiągał sukcesy. Następnie otrzymał propozycję ścigania się w Mazowiecko - Warszawskim Związku Kolarskim, na którą przystał.
Nasz sportowiec brał udział w licznych zawodach, w których niejednokrotnie pokonywał dystanse ponad 200 km. Każdy wyścig przysparzał nowych znajomości, a wśród nich wielu znanych kolarzy. Do ich grona należy m.in. Ryszard Szurkowski, dwukrotny wicemistrz olimpijski, czterokrotny medalista mistrzostw świata, jeden z najbardziej zasłużonych polskich kolarzy w historii. Panowie poznali się podczas Mistrzostw Polski w Wiśle. Szurkowski był wtedy trenerem ekipy kolarzy do lat 23.

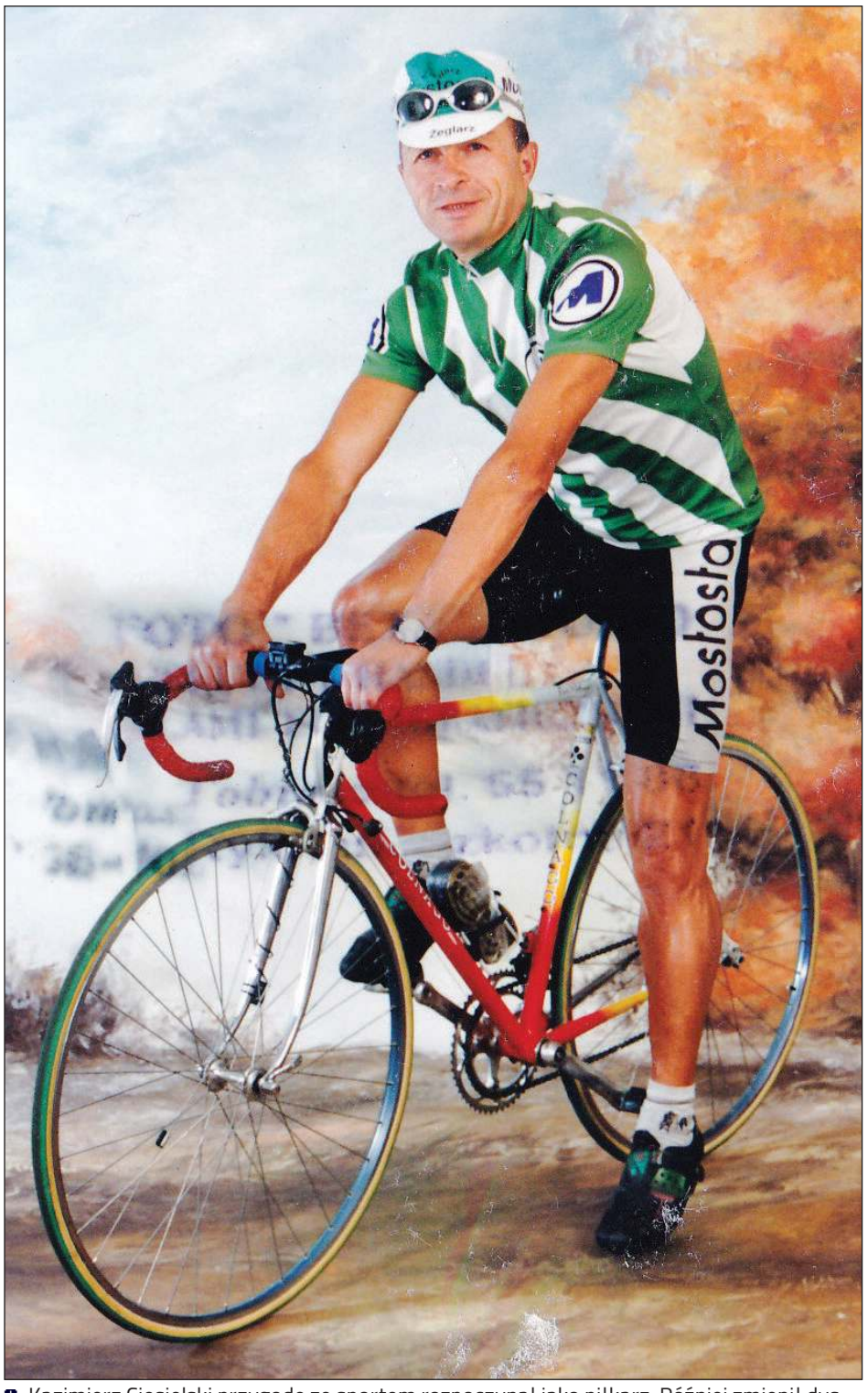

Kazimierz Ciesielski przygodę ze sportem rozpoczynał jako piłkarz. Później zmienił dyscyplinę na kolarstwo. Przez ponad 10 lat trenował w Żeglarzu Mostostal Puławy

NAJCENNIEJSZE TROFEUM

Kazimierz Ciesielski ma dziś w swojej kolekcji kilkanaście dyplomów. Do największych osiągnięć należy m.in. zdobycie I miejsca w indywidualnej jeździe górskiej na czas w Ogólnopolskim Wyścigu po Wyżynie Lubelskiej w 1999 roku, czy III miejsca w Ogólnopolskim Wyścigu Kolarskim po Ziemi Biłgorajskiej w 2000 roku. Za duży sukces pan Kazimierz uważa również 13 wynik w Szosowych Mistrzostwach Polski Kolarstwa Masters w Walimiu, gdzie udział wzięło ponad 150 kolarzy.
Oprócz nagród rzeczowych na zawsze zostaną wspomnienia. Te najcenniejsze dotyczą wyścigu „Szlakiem Akcji Burza" Końskie - Warszawa. Wyścig odbył się w 54. rocznicę wybuchu Powstania Warszawskiego. - *W tym wyścigu razem z kolegą Sławkiem Nieleszczukiem reprezentowaliśmy klub Żeglarz Mostostal Puławy. Po przyjechaniu na metę do Warszawy odbyła się dekoracja, gdzie otrzymaliśmy złote medale. Ten medal do dziś jest dla mnie najcenniejszym trofeum, jakie mam w swojej kolekcji* - przyznaje Kazimierz Ciesielski.
Mimo upływu lat pan Kazimierz nie rezygnuje ze sportu, który już na zawsze pozostanie nieodłącznym elementem jego życia. Nadal jest aktywny fizycznie. - *W planach mam start w Mistrzostwach Świata, które odbywają się co roku w Austrii. Przygotowaniom poświęcę najbliższe dwa lata* - oznajmia sportowiec.

Karolina Warowna

Podczas licznych zawodów Pan Kazimierz miał okazję poznać wielu znanych kolarzy. Na zdjęciu z Ryszardem Szurkowskim podczas mistrzostw Polski w Wiśle

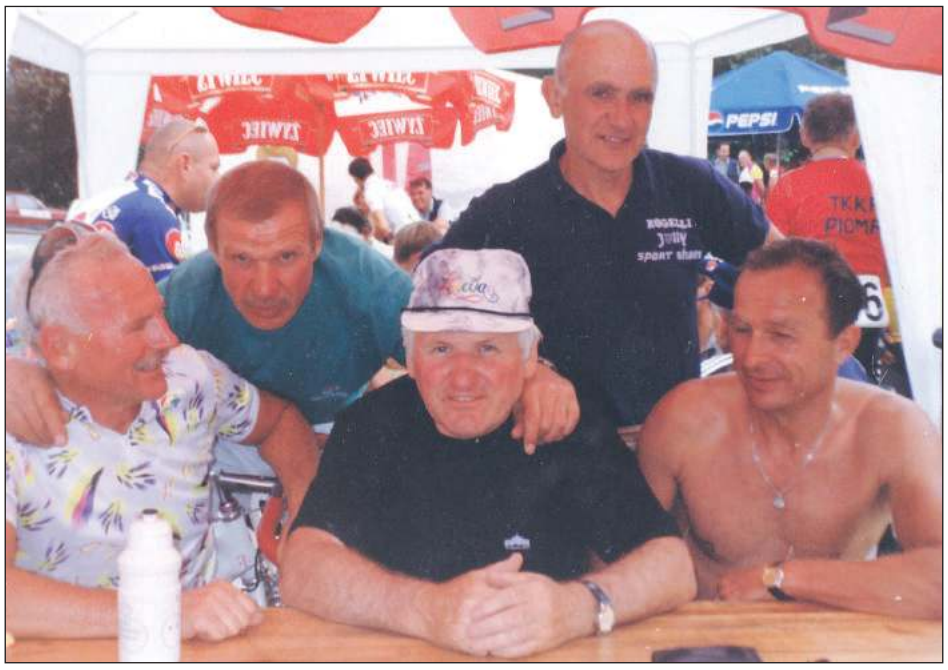

Kazimierz Ciesielski (bez koszulki) w towarzystwie innych kolarzy podczas Mistrzostw Polski w Wiśle. W środku Stanisław Gazda - zwycięzca Tour de Pologne w 1963 roku

Stronę redaguje Zbigniew Jończyk
tel. 505 049 182, e-mail: jon.tg@op.pl

WSZYSTKO DOBRE, CO SIĘ DOBRZE KOŃCZY

To nie były zwykłe jasełka, bo aktorzy nie przedstawiali tylko scen związanych z narodzeniem Jezusa. W spektaklu zostały poruszone problemy współczesnego człowieka

Jedna wspólna cecha, która wyróżnia spektakle z okazji Bożego Narodzenia wystawiane w kościele Podwyższenia Krzyża Świętego w Sobieszynie, to duży rozmach. Na scenie zaprezentowało się blisko 60 artystów. Wspaniałe stroje, scenografia, a w tym roku nawet żywe zwierzęta wzbudzały zachwyt publiczności. Zebrani docenili również trud przygotowań i dobrą grę aktorską, dziękując na zakończenie wykonawcom brawami na stojąco. - *Spektakl bez wątpienia, co było widać, wymagał ogromnej pracy i zaangażowania. Poruszył z pewnością serca, a w scenkach niejeden z nas mógł zobaczyć fragment własnego życia* - mówi Barbara Pawlak, wójt Ułęża, której w tym roku również nie zabrakło na widowni.

Sceny związane z narodzeniem Jezusa były przeplatane obrazkami z funkcjonowania współczesnej rodziny. Kłótnie sąsiedzkie o miedzę, nieporozumienia wśród rodzeństwa, rozbicie rodziny, czy pretensje do Boga o to, że zabrał do siebie kogoś bliskiego. Autorzy spektaklu nie tylko zaprezentowali migawki życia codziennego, ale również pokazali rozwiązanie. Dzięki wierze, chrześcijańskim wartościom problemy mogą znaleźć swój szczęśliwy koniec. Wszystko dobre, co się dobrze kończy.

Jasełka nie mogły „nie zahaczyć" o dwór króla Heroda

Zgodna rodzina w komplecie, ale trzeba było groźnego wypadku, aby starsze siostry zaakceptowały młodszego brata. Wcześniej dokuczały mu tylko dlatego, bo uważały, że jest bardziej kochany przez rodziców

- Z Markiem na początku było dobrze. Żyliśmy tylko dla siebie - mówiła kochanka, która zabrała męża żonie, a dzieciom ojca. I dopiero jego śmierć uświadomiła kobiecie, jak dużo złego zrobiła. - Dręczy mnie sumienie. Nie mogę z tym żyć - przepraszała prawdziwą żonę pana Marka

Popis umiejętności wokalnych i tanecznych dał Zespół Pieśni i Tańca „Sobieszynianka"

Jasełka jak co roku gromadzą w świątyni wiele osób. Aktorski kunszt, scenografię, choreografię i kostiumy podziwiają zarówno najmłodsi, jak i najstarsi parafianie. Spektakl zakończył się owacjami na stojąco

Wspaniałe stroje, scenografia, a w tym roku nawet żywe zwierzęta wzbudzały zachwyt publiczności

eprasa.pl 7fc

KALENDARZ LITURGICZNY

31 stycznia, piątek
WSPOMNIENIE ŚW. JANA BOSKO, PREZBITERA

2 lutego, niedziela
ŚWIĘTO OFIAROWANIA PAŃSKIEGO

3 lutego, poniedziałek
WSPOMNIENIE ŚW. BŁAŻEJA, BISKUPA I MĘCZENNIKA ALBO WSPOMNIENIE ŚW. OSKARA, BISKUPA

5 lutego, środa
WSPOMNIENIE ŚW. AGATY, DZIEWICY I MĘCZENNICY

Kurs dla narzeczonych

RYKI W lutym w parafii Najświętszego Zbawiciela odbędą się katechezy przedmałżeńskie dla narzeczonych. Kurs rozpocznie się 8 lutego o godz. 10:00. Spotkania odbywać się będą w cztery kolejne soboty w sali domu parafialnego (wikariat). Kurs zakończy się dniem skupienia 1 marca o godz. 12.00.

W diecezji siedleckiej od września 2011 roku wszedł nowy ujednolicony sposób przygotowania narzeczonych do małżeństwa. Każda para zgłaszająca się do kancelarii parafialnej jest informowana o potrzebie uczestniczenia w katechezach. Należy uczestniczyć w nich odpowiednio wcześniej, tak by je ukończyć 3 miesiące przed ślubem (przed spotkaniem w kancelarii). Dopiero po odbyciu takich katechez mają być prowadzone dalsze czynności w kancelarii parafialnej.

Zapowiedzi

01.02 Diecezjalne spotkanie liderów ruchów, wspólnot i stowarzyszeń

02.02 Światowy Dzień Życia Konsekrowanego. Zbiórka na potrzeby zakonów klauzurowych

11.02 Światowy Dzień Chorego

23.02 53. Tydzień modlitw o trzeźwość narodu 23-29 luty

28.02 Dzień modlitwy wynagradzającej i pokuty za nadużycia duchownych wobec małoletnich

28.02 Rekolekcje stypendystów Fundacji „Dzieło Nowego Tysiąclecia" oraz Fundacji „Pro Studio Et Vita"

10 NAJPOPULARNIEJSZYCH STACJI

TELE PANORAMA

Program telewizyjny 31.01. - 6.02.2020

FILM SF PIĄTEK POLSAT 20:00

Kapitan Ameryka: Wojna bohaterów

Dzielna drużyna Avengers pod wodzą Kapitana Ameryki (Chris Evans) i Czarnej Wdowy (Scarlett Johansson) wyrusza do Nigerii. Ich celem jest powstrzymanie niebezpiecznego kryminalisty Brocka Rumlowa (Frank Grillo). Mężczyzna razem ze swoimi współpracownikami atakuje laboratorium chemiczne w Lagos. Celem złoczyńców jest zdobycie groźnego wirusa. Avengersom udaje się udaremnić niecny plan. W efekcie ich akcji dochodzi jednak do poważnych zniszczeń i strat w cywilach. Zaniepokojone władze postanawiają wprowadzić ustawę, która umożliwi kontrolę działań superbohaterów. Rządowy projekt budzi obawy niektórych członków Avengers. Na tym tle dochodzi do rozłamu w grupie.
Widowiskowe kino akcji, inspirowane komiksem wydawnictwa Marvel i będące bezpośrednią kontynuacją kinowego hitu Avengers: Czas Ultrona. Twórcy filmu, bracia Anthony i Joe Russo („Ja, ty i on", „Kapitan Ameryka: Zimowy żołnierz"), zadbali o wciągającą intrygę, błyskotliwe dialogi, zapierające dech w piersiach efekty specjalne oraz emocjonujące sceny walk i pościgów.

FILM KRYMINALNY PIĄTEK TV PULS 22:00

Nienawistna ósemka

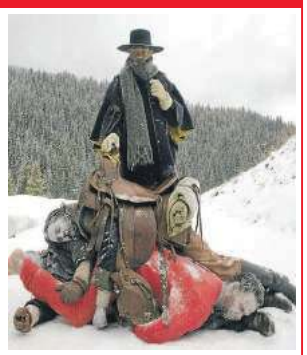

Wyoming, kilka lat po wojnie secesyjnej, lecz konflikt i podział na zwolenników Północy i Południa wciąż jest żywy. Do zajazdu o nazwie Pasmanteria Minnie przybywają łowcy głów John „Szubienica" Ruth (Kurt Russell) i Major Marquis Warren (Samuel L. Jackson), którzy chcą schronić się przed nadchodzącą zamiecią. Ten pierwszy nigdy nie pozbawia życia swoich więźniów, chcąc zobaczyć, jak zawisną, dlatego konwojuje do więzienia groźną Daisy Domergue (Jennifer Jason Leigh), natomiast Major Warren od razu woli wymierzyć sprawiedliwość. Wraz z tą trójką do pasmanterii przybywa, zabrany po drodze, nowy miejscowy szeryf (Walton Goggins). Na miejscu okazuje się, że Minnie (Dana Gourrier) wyjechała, a w Pasmanterii już zdążyli zadomowić się inni goście: Meksykanin Bob (Demián Bichir), Oswaldo Mobray (Tim Roth), Joe Gage (Michael Madsen) oraz generał Sandy Smithers (Bruce Dern). Czy tajemniczy przybysze chcą odbić Daisy Domergue z rąk „Szubienicy"? Czy naprawdę są tymi, za których się podają? Kto jest przyjacielem, a kto wrogiem? Jedno jest pewne, w tak napiętej atmosferze rewolwer w końcu wypali.

KOMEDIA SOBOTA TVP 2 22:15

Hiszpański temperament

Atrakcyjna Amaia (Clara Lago) została na kilka dni przed ślubem wystawiona przez narzeczonego, przez co wieczór panieński spędza na smutno, upijając się w jednej z knajp w Sewilli. Tam popada w konflikt w miejscowym macho Rafą (Dani Rovira), jednak od nienawiści do miłości droga bardzo krótka, więc... dziewczyna ląduje u niego na noc, aczkolwiek jest tak pijana, że zasypia zaraz po położeniu się. Rano niepostrzeżenie się wymyka i wraca do siebie... do Kraju Basków. I to dla Rafy, który natychmiastowo się zakochał, jest problem, gdyż Andaluzyjczycy i Baskowie się nienawidzą. Ci pierwsi widzą w Baskach zacofanych terrorystów, a drudzy w Andaluzyjczykach zapatrzonych w siebie leni. Mimo wszystko mężczyzna wsiada w autobus i jedzie do dziewczyny, do której w międzyczasie przyjeżdża także dawno niewidziany ojciec, który koniecznie chce poznać jej narzeczonego... Cóż, Andaluzyjczyk będzie udawał Baska i właśnie na tym skupi się humor komedii w reżyserii Emilio Martíneza Lázaro.

FILM SF PIĄTEK TVN 20:00

Godzilla

Najsłynniejszy potwór w historii powraca w wielkim stylu. „Godzilla" to pełna doskonałych efektów specjalnych, poruszająca historia o ludzkiej odwadze i pojednaniu w obliczu nieprzezwyciężonych sił natury. Budzące respekt radioaktywne monstrum wyłania się z głębin, by przywrócić światu równowagę, gdy ludzie okazują się bezbronni.

FILM SENSACYJNY PONIEDZIAŁEK POLSAT 20:10

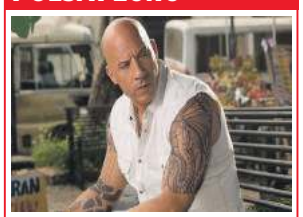

xXx: Reaktywacja

Xander Cage (Vin Diesel), przez wielu uważany za martwego, powraca po latach dobrowolnego wygnania. Musi po raz kolejny zmierzyć się z Xiangiem (Donnie Yen), który jest w posiadaniu broni zagrażającej ludzkości. Bohater rekrutuje nową grupę, której zadaniem jest pokonanie wroga i uchronienie świata przed chaosem.

PIĄTEK 31 Stycznia

TVP 1 (DVB-T)

6.20 Przysięga (98) **7.10** Elif (656) **8.00** Wiadomości **8.40** Korona królów (325) **9.15** Magazyn śledczy Anity Gargas **9.45** Okrasa łamie przepisy **10.20** Komisarz Alex (98) **11.10** Ojciec Mateusz (266) **12.00** Wiadomości **12.15** Agrobiznes **12.30** Agropogoda **12.35** Magazyn rolniczy **12.50** Tajemnicze żaby z Borneo **14.00** Elif (657)

15.00 Wiadomości
15.15 Alarm! – magazyn
15.35 Gra słów. Krzyżówka
16.05 Przysięga (99)
Emir zostaje na obserwacji w szpitalu. Reyhan jest przy nim. Pacjentka z sali flirtuje z Emirem, wywołując w jego żonie zazdrość.
17.00 Teleexpress
17.25 Jaka to melodia?
18.00 Klan (3601)
18.30 Korona królów – taka historia…
18.55 Jeden z dziesięciu
19.30 Wiadomości
20.10 Alarm! – magazyn
20.35 Blondynka (97)
21.30 Archiwista (4)
Henryk i Zuza interesują się sprawą zabójstwa prokuratora Dariusza Zwolińskiego. Z mieszkania zginął jedynie klaser ze starymi monetami. Może być to trop umożliwiający wykrycie sprawcy zbrodni.
22.30 Hans Kloss. Stawka większa niż śmierć (3)
23.15 Arktyczny podmuch
♦♦ – film katastroficzny Australia/Kanada 2010 Reż. Brian Trenchard-Smith

TVP 2 (DVB-T)

6.05 Planeta lasów **6.40** Familiada **7.15** Pytanie na śniadanie **11.00** Panorama **11.10** Pytanie na śniadanie – ekstra **11.25** Rodzinka.pl (82) **11.55** Barwy szczęścia (2184) **12.30** Koło fortuny – program rozrywkowy **13.05** Va banque – teleturniej **13.35** Na sygnale (244) – serial obyczajowy Polska **14.05** Czterdziestolatek (3) – serial komediowy Polska

15.10 Doktor Kleist – lekarz rodzinny (57)
16.00 Koło fortuny – program rozrywkowy
16.35 Familiada – teleturniej
17.10 Więzień miłości (231)
18.00 Panorama
18.30 Va banque – teleturniej
18.55 Rodzinka.pl (188) – serial komediowy Polska
19.35 Barwy szczęścia (2184, 2185) – serial Polska
20.40 Igrzyska śmierci:
♦♦♦ **Kosogłos. Część I** – film sensacyjny USA 2014 Reż. Francis Lawrence, wyk. Jennifer Lawrence, Josh Hutcherson, Liam Hemsworth Katniss Everdeen przebywa w odizolowanym podziemnym Dystrykcie 13. Wraz z nią mieszkają tu jej matka i siostra Prim. Wbrew wrogiej propagandzie ten dystrykt przetrwał jednak zemstę Kapitolu.
22.55 Muzyka na weekend – program muzyczny
0.00 Ulotna nadzieja – dramat
♦♦♦ psychologiczny USA 1998r
2.00 Hiszpański temperament
♦♦♦ – komedia Hiszpania 2014

Polsat (DVB-T)

6.00 Nowy dzień z Polsat News **9.00** Malanowski i Partnerzy **10.00** Dzień, który zmienił moje życie **11.00** Dlaczego ja? **12.00** Gliniarze (358) **13.00** Trudne sprawy (854) – serial fabularno-dokumentalny Polska **14.00** Pierwsza miłość (3003) – serial obyczajowy Polska **14.45** Dlaczego ja? (940) – serial fabularno-dokumentalny Polska

15.50 Wydarzenia
16.15 Interwencja
16.30 Na ratunek 112 (283)
Grupa przyjaciół wraca z festiwalu. Na stacji benzynowej Kasia nie znajduje obsługi, więc postanawia samodzielnie zatankować auto. Ulega dotkliwemu oparzeniu.
17.00 Gliniarze (213)
18.00 Pierwsza miłość (3004) – serial Polska
18.50 Wydarzenia
19.30 Świat według Kiepskich (35) – serial komediowy
20.00 Kapitan Ameryka: Wojna
♦♦♦♦ **bohaterów** – film sf USA 2016 Reż. Anthony Russo, Joe Russo, wyk. Chris Evans, Robert Downey jr, Scarlett Johansson
23.10 Pakt milczenia
♦♦♦ – horror USA 2006 Reż. Renny Harlin, wyk. Steven Strait, Laura Ramsey W Spenser Academy uczą się potomkowie czterech rodzin, które przed laty zawarły tajemniczy pakt. Wkrótce pojawia się tam potomek piątego rodu, a jego powrót może mieć katastrofalne konsekwencje.

TVN (DVB-T)

5.15 Mango – Telezakupy **6.20** Kuchenne rewolucje: Restauracja „Helios", Czerwionka-Leszczyny **7.20** Doradca smaku **7.30** Dzień Dobry TVN **11.00** Ukryta prawda **12.00** Szkoła (382) – serial fabularno-dokumentalny **13.00** 19+ (467, 468) – serial fabularno-dokumentalny Polska **14.00** Detektywi (356, 357) – serial fabularno-dokumentalny Polska

15.00 Szpital (312)
16.00 Szkoła (383)
17.00 Kuchenne rewolucje: „Tawerna Dominikańska", Gdańsk – reality show
18.00 Ukryta prawda (749)
Zbigniew przyjechał do Polski zaalarmowany doniesieniami o stanie zdrowia córki. Teraz wyniki badań potwierdzają, że Justyna choruje na białaczkę.
19.00 Fakty
19.49 Raport smogowy
19.50 Uwaga! – magazyn
20.00 Godzilla
♦♦♦♦ – film sf USA/Japonia 2014 Reż. Gareth Edwards, wyk. Aaron Taylor-Johnson, Ken Watanabe, Elizabeth Olsen
22.40 Terminator II: Dzień sądu
♦♦♦♦ – film sf USA 1991 Reż. James Cameron, wyk. Arnold Schwarzenegger, Linda Hamilton Cyborg T-800 chroni Johna Connora przed prototypem nowoczesnego terminatora, T-1000, który czyha na życie chłopaka.
1.25 Kuba Wojewódzki
2.25 Kuchenne rewolucje

TVN 7 (DVB-T)

8.35 Ukryta prawda **10.40** Mango – Telezakupy **11.00** Idealna niania **11.45** Zakochani po uszy (152) **12.20** Sąd rodzinny **13.20** Szpital **14.20** Sędzia Anna Maria Wesołowska **15.20** Ukryta prawda **16.20** Sąd rodzinny **17.20** SOS. Ekipy w akcji **18.20** Brzydula (118) **18.55** Kuchenne rewolucje **20.00** ♦♦♦ Listy do M. 2 – komedia romantyczna Polska 2015, reż. Maciej Dejczer, wyk. Piotr Adamczyk **22.15** ♦♦♦ Dziedzictwo Bourne'a – film sensacyjny USA 2012, reż. Tony Gilroy, wyk. Jeremy Renner **1.00** Druga strona medalu

TVP Kultura (DVB-T)

8.45 ♦♦♦♦ Księstwo – film biograficzny Polska 2011 **11.00** Królewskie sny (7, 8) **13.45** ♦♦♦♦ Joanna d'Arc – film historyczny Niemcy 2016 **16.00** Studio Kultura – rozmowy **16.20** ♦♦♦ Karczma na bagnach – film historyczny Polska 1982 reż. Zygmunt Lech wyk. Eugeniusz Kujawski **17.45** Czarna skrzynka **19.15** Tygodnik kulturalny **20.00** Informacje kulturalne **20.30** ♦♦♦♦ Sobowtór – dramat Japonia 1980, reż. Akira Kurosawa wyk. Tatsuya Nakadai **23.15** Fabryka hitów **0.15** Tygodnik kulturalny

TVP Sport (DVB-T)

6.10 Piłka nożna: Puchar Króla: 1/8 finału **14.25** Zawody siłaczy: Liga Mistrzów Strongman: Portugalia **15.25** Piłka nożna: Puchar Włoch **17.30** (L) Piłka ręczna – PGNiG Superliga Kobiet: Metraco Zagłębie Lubin – Eurobud JKS Jarosław **20.05** Gala boksu zawodowego: Demetrius Andrade – Maciej Sulęcki: walka w wadze średniej **21.00** Ring TVP Sport **22.00** Sportowy wieczór **22.40** MMA: ONE Championship **0.30** Hokej na lodzie: NHL **1.05** (L) Hokej na lodzie – NHL: Pittsburgh Penguis – Philadelphia Flyers

TV 4 (DVB-T)

7.00 Anatomia głupoty według Richarda Hammonda **8.00** Nasz nowy dom **9.00** Strażnik Teksasu (64-66) **12.00** Septagon (79, 80) **14.00** STOP Drogówka **15.00** Policjantki i policjanci (602) **16.00** Sekrety sąsiadów (31, 34, 39-40) **18.00** Septagon (66) **19.00** Policjantki i policjanci (603) **20.00** Gwiazdy kabaretu **21.00** Sprawiedliwi – wydział kryminalny (344, 345) **23.05** ♦♦♦♦ Drive – film sensacyjny USA 2011, reż. Nicolas Winding Refn, wyk. Ryan Gosling, Carey Mulligan **1.15** STOP Drogówka

TV Trwam (DVB-T)

12.20♦♦♦AlbertSchweitzer–film2009**14.10** Piloci. Biało-czerwoni z Dęblina **15.00** Modlitwa w Godzinie Miłosierdzia **15.20** Mocni w wierze **15.50** Ma się rozumieć **16.10** Siódmy sakrament **16.35** Świat na wyciągnięcie ręki **17.00** Świętość w codzienności **17.30** Okiem kamery **18.15** Westerplatte młodych **19.00** Warto zauważyć... **19.30** Opowieści Theo **19.45** Modlitwa dzieci **20.00** Informacje **20.20** Różaniec **21.00** Apel Jasnogórski **21.40** Polski punkt widzenia **22.00** Ziemia obiecana (70) **22.50** Afonico Jan Kobylański

TV Puls (DVB-T)

6.00 Nash Bridges (20, 21) **8.00** Lombard. Życie pod zastaw (119) **9.00** Rodzinny interes (49) **10.00** Zaklinaczka duchów (4, 5) **12.00** Kobra – oddział specjalny (15, 16) **14.00** Agenci NCIS: Los Angeles (21) **15.00** Lombard. Życie pod zastaw (120) **16.00** Rodzinny interes (49, 50) **18.00** Lombard. Życie pod zastaw (215, 216) **20.00** ♦♦♦ Liberator – film sensacyjny USA 1992 **22.00** ♦♦♦♦ Nienawistna ósemka – film USA 2015, reż. Quentin Tarantino **1.20** ♦♦ Arena – thriller USA 2011 **3.20** Niesamowite! (20)

♦♦♦♦♦ koniecznie ♦♦♦♦ zdecydowanie tak ♦♦♦ możesz ♦♦ nie musisz ♦ zdecydowanie nie ● dla dorosłych (L) na żywo

DVB-T stacje dostępne w naziemnej telewizji cyfrowej

eprasa.pl 7fc362e548

SOBOTA 1 Lutego

TVP 1

5.15 Klan (3597-3599) **6.25** Sprawa dla reportera **7.20** Rok w ogrodzie **8.00** Pełnosprawni **8.30** (L) Skoki narciarskie: Puchar Świata – Konkurs indywidualny mężczyzn na skoczni HS 137 w Sapporo **12.00** Polskie ślady **12.40** Góry i ich mieszkańcy – serial dokumentalny **13.45** Okrasa łamie przepisy **14.15** Z pamięci **14.25** Przyrodnik na tropie

15.05 Sanatorium miłości
16.00 Młody Piłsudski (9)
17.00 Teleexpress
17.25 Jaka to melodia?
18.25 Postaw na milion
19.30 Wiadomości
20.10 Alarm! – magazyn
20.35 Komisarz Alex (148)
Brazylijczyk przebywający w Polsce zamierza wraz z dziewczyną wyjechać za granicę. Kilka dni przed podróżą zostaje zamordowany. Górski i Alex zaczynają śledztwo.
21.30 Saga wikingów
♦♦♦ – film przygodowy W. Bryt./Szwajc./Niem./RPA 2014
Reż. Claudio Fäh, wyk. Ed Skrein, James Norton
U wybrzeży Szkocji sztorm zatapia statek wikingów. Rozbitkowie porywają córkę króla Szkotów, a władca wzywa na pomoc owianych złą sławą najemników.
23.20 12 godzin – film USA 2012
♦♦♦ Reż. Simon West, wyk. Nicolas Cage, Josh Lucas
1.00 Jaka to melodia?
1.50 (L) **Skoki narciarskie: PŚ**: Konkurs indywidualny mężczyzn na skoczni w Sapporo

TVP 2

6.20 M jak miłość (1488) **7.15** Pytanie na śniadanie **11.00** Pytanie na śniadanie – ekstra **11.25** To je Borowicz. Podróże ze smakiem **11.55** Pasjonaci **12.30** Na sygnale (255) – serial obyczajowy Polska **13.05** Herbatka z kabaretem – program rozrywkowy **14.00** Familiada – teleturniej **14.35** Koło fortuny – program rozrywkowy

15.15 Szansa na sukces. Opole 2020
16.25 Rodzinka.pl (273) – serial komediowy Polska
16.55 The Wall. Wygraj marzenia – teleturniej
17.50 Słowo na niedzielę
18.00 Panorama
18.30 Lepsza połowa (7, 8) – serial komediowy Polska
Aleks coraz częściej nocuje u Weroniki. Ona narzuca mu coraz więcej ograniczeń i obowiązków. Filip zaprasza Julię na randkę. Kamil jest zazdrosny; dochodzi do gwałtownej kłótni.
19.35 Lajk! – magazyn
20.00 The Voice Kids: Bitwa – program rozrywkowy
22.15 Hiszpański temperament
♦♦♦ – komedia Hiszpania 2014
Reż. Emilio Martinez Lazaro, wyk. Clara Lago, Dani Rovira, Carmen Machi
0.00 Igrzyska śmierci: Kosogłos. Część I – film sensacyjny USA 2014
♦♦♦ Reż. Francis Lawrence
2.15 Śmiertelne wybawienie
♦♦♦ – thriller USA 2016
Reż. Colin Theys
4.30 Słowo na niedzielę

Polsat

5.40 Telezakupy TV Okazje **6.00** Nowy dzień z Polsat News **8.50** Scooby Doo i potwór z Loch Ness – film animowany USA 2004 **10.15** Ewa gotuje **10.50** SpongeBob: na suchym lądzie – film animowany USA/Korea Południowa/Australia 2015 **12.50** ♦♦♦♦♦ Sami swoi – komedia Polska 1967 **14.35** Cztery wesela – program rozrywkowy

15.45 Kabaret na żywo: Kabaretowy Koncert Życzeń
17.45 Chłopaki do wzięcia
Szukał dziewczyny Niuniuś Błażej przez wiele lat. Ona odnalazła go pierwsza. W Złotkach Andelek szykuje się na wielką imprezę, zabawę dla samotnych serc.
18.50 Wydarzenia
19.30 Świat według Kiepskich (250) – serial komediowy
20.05 Epoka lodowcowa II: Odwilż – film animowany USA 2006
Epoka lodowcowa ma się ku końcowi. Temperatura wzrasta, co grozi powodzią. Mamut, leniwiec i tygrys szablozębny wyruszają na poszukiwanie łodzi, która mogłaby uratować mieszkańców lodowej doliny.
22.00 X-Men: Ostatni bastion
♦♦♦ – film sf USA/Wielka Brytania/Kanada 2006
Reż. Brett Ratner, wyk. Hugh Jackman, Halle Berry, Ian McKellen
0.15 Ukryty wymiar
♦♦♦ – film sf USA/W. Bryt. 1997
2.30 Tajemnice losu

TVN

7.30 Dzień Dobry TVN **11.00** Na Wspólnej (3012-3015) – serial obyczajowy Polska **12.50** Top Model. Uczestnicy mają przygotować kolekcję pod hasłem zerowaste w największej sortowni ubrań w Polsce **14.35** ♦♦ Akademia policyjna IV: Patrol obywatelski – komedia USA 1987, reż. Jim Drake, wyk. Steve Guttenberg, Bubba Smith, Michael Winslow

16.20 Kobieta na krańcu świata
16.55 Klinika naturalnego piękna – serial dok. Polska
18.00 Kuchenne rewolucje: „Włoszczyzna", Łódź
19.00 Fakty
19.44 Raport smogowy
19.45 Uwaga! – magazyn
20.00 Polowanie na druhny
♦♦♦ – komedia romantyczna USA 2005
Reż. David Dobkin, wyk. Vince Vaughn, Owen Wilson, Christopher Walken
John i Jeremy wpraszają się na przyjęcia weselne, by uwodzić kobiety. Gdy Jeremy dowiaduje się, że córka ministra skarbu ma wyjść za mąż, obaj mężczyźni ruszają do akcji. Sprawa się komplikuje, gdy John się zakochuje...
22.35 Chłopaki też płaczą
♦♦♦ – komedia romantyczna USA 2008
Reż. Nicholas Stoller, wyk. Jason Segel, Kristen Bell, Mila Kunis
0.50 Kull Zdobywca
♦♦ – film fantasy USA 1997
Reż. John Nicolella
2.50 Uwaga!

TVN 7

5.55 Mango – Telezakupy **8.05** Ukryta prawda **10.15** My Way **10.50** Brzydula (110-114) **13.50** ♦♦ Inspektor Gadżet – komedia USA 1999 **15.35** ♦♦♦ Jack Frost – komedia USA 1998 **17.45** ♦♦♦ Listy do M. 2 – komedia romantyczna Polska 2015, reż. Maciej Dejczer, wyk. Piotr Adamczyk **20.00** ♦♦♦♦ Mumia – film przygodowy USA 1999, reż. Stephen Sommers, wyk. Brendan Fraser **22.40** ♦♦♦ Internat specjalnej troski – komedia USA 2015, reż. Ira Ungerleider, wyk. Andrew Bachelor **1.05** Kości (1) **2.05** Druga strona medalu

TV 4

6.00 Pan Peabody i Sherman Show **7.05** Kacze opowieści **8.55** Galileo **11.00** Policjantki i policjanci (599-601) **14.00** STOP Drogówka **15.05** ♦♦ Smak miłości – dramat miłosny Kolumbia/USA 2016 **17.05** ♦♦♦ Program ochrony księżniczek – komedia USA 2009, reż. Allison Liddi, wyk. Demi Lovato, Selena Gomez **19.00** Galileo **20.00** Policjantki i policjanci (602, 603) **22.00** Sprawiedliwi – wydział kryminalny (346, 347) **0.05** ♦♦♦ Czysty strzał – thriller USA/W. Bryt./Kanada 2013

TVP Kultura

10.30 Scena klasyczna **11.25** Plakat – narodziny nowoczesnej reklamy **12.30** ♦♦♦ Złoto dezerterów – kom. Pol. 1998 **14.40** Szlakiem Kolberga **15.10** Balet „Cracovia danza". Historia zespołu **15.35** ♦♦♦ Arabeska – film USA 1966 **17.35** ♦♦♦♦ Motyl. Still Alice – dramat USA/W. Bryt./Fr. 2014 **19.25** Muzyczny umysł **20.30** ♦♦♦♦ 500 dni miłości – komedia romant. USA 2009 **22.15** Amy Winehouse „I Told You I Was Trouble" Live from London **23.20** ♦♦♦ Czerwony pająk – film krym. Polska/Czechy/Słowacja 2016

TV Trwam

12.50 Porady bonifratrów **13.20** Siódmy sakrament **13.45** Ocalić od zapomnienia **14.00** ♦♦ Cena nadziei – film USA 2016 **15.30** Wierzę w Boga **16.10** Apokryfy **17.00** Z Parlamentu Europejskiego **17.30** Okiem kamery **18.15** Rozmowy niedokończone **19.30** Katecheza ks. bp. A. Długosza **19.45** Modlitwa dzieci **20.00** Informacje **20.20** Różaniec **21.00** Apel Jasnogórski **21.40** Polski punkt widzenia **22.00** ♦♦ Wyścig po marzenia – komedia USA 2008 **23.35** Narodzenie Chrystusa – nadzieja ludzkości

TVP Sport

7.45 (L) Skoki narciarskie: Puchar Świata **10.50** (L) Biegi narciarskie: Ski Classics **11.35** Stan futbolu **12.35** (L) Piłka ręczna – PGNiG Superliga: Orlen Wisła Płock – KPR Gwardia Opole **15.00** (L) Kolarstwo przełajowe: MŚ **16.05** Piłka nożna: Puchar Króla **18.15** Skoki narciarskie **20.05** Piłka nożna: Puchar Włoch **22.00** Sportowy wieczór **22.40** Piłka nożna: Puchar Króla **1.00** (L) Skoki narciarskie: Puchar Świata **4.05** (L) Hokej na lodzie – NHL: Calgary Flames – Edmonton Oilers

TV Puls

5.00 Dyżur **5.55** Pan wzywał, Milordzie? (3) **7.00** Taki jest świat **7.50** Bibliotekarze (3) **8.50** 13. posterunek (24, 25) **10.10** Rodzinny interes (41-45) **15.00** Lombard. Życie pod zastaw (187-191) **20.00** ♦♦♦ Ochroniarz – film akcji USA 2017, reż. Alain Desrochers, wyk. Antonio Banderas, Ben Kingsley **21.50** ♦♦ Polowanie na czarownice – film przygodowy USA 2010 **23.45** ♦♦♦ Złe mamuśki – komedia USA 2016 **1.40** Taki jest świat **2.20** Na jedwabnym szlaku

♦♦♦♦♦ koniecznie ♦♦♦♦ zdecydowanie tak ♦♦♦ możesz ♦♦ nie musisz ♦ zdecydowanie nie ● dla dorosłych (L) na żywo

DVB T stacje dostępne w naziemnej telewizji cyfrowej

NIEDZIELA 2 Lutego

TVP 1

7.00 Msza święta **8.00** Tydzień **8.30** Zakochaj się w Polsce **9.05** Ziarno **9.40** Las bliżej nas **10.10** Lalka (8) **11.45** Między ziemią a niebem **12.00** Anioł Pański **12.15** Między ziemią a niebem **12.45** Kapelani na służbie **13.20** Serengeti – serial dokumentalny W. Bryt. 2019 **14.25** Z pamięci – rozmowy z Andrzejem Doboszem **14.35** Weterynarze z sercem

15.05 Ojciec Mateusz (217)
16.05 Komisarz Alex (148)
17.00 Teleexpress
17.30 Blondynka (97)
18.30 Jaka to melodia?
19.30 Wiadomości
20.15 Młody Piłsudski (10)
Po powrocie z zagranicy Ziuk zastaje organizację w rozsypce. Coraz większe wpływy zdobywa Dmowski i jego Liga Narodowa. Kiedy wybucha wojna rosyjsko – japońska Ziuk wyrusza do Tokio, żeby szukać poparcia dla sprawy polskiej niedpodległości.
21.15 Sanatorium miłości – reality show
22.05 „Sanatorium miłości" – kulisy programu
22.15 Miłość na urodziny – komedia romant USA 2017
♦♦♦ Reż. Peter DeLuise, wyk. Jessy Schram, Luke Macfarlane, Marcus Rosner
23.55 Saga wikingów
♦♦♦ – film przygodowy W. Bryt./Szwajcaria/Niemcy/RPA 2014
Reż. Claudio Fäh, wyk. Ed Skrein, James Norton, Tom Hopper
1.40 Jaka to melodia?

TVP 2

5.15 Barwy szczęścia (2184, 2185) – serial obyczajowy Polska 2020 **6.20** M jak miłość (1489) – serial obyczajowy Polska 2020 **7.15** Pytanie na śniadanie – magazyn **11.45** The Voice Kids: Bitwa – program rozrywkowy Polska 2019 **14.00** Familiada – teleturniej Polska 2019 **14.35** Koło fortuny – program rozrywkowy Polska 2019

15.15 Szansa na sukces. Eurowizja 2020 – show
16.20 Rodzinka.pl (274) – serial komediowy Polska
16.55 Najgorszy kucharz
17.50 Zainwestuj w marzenia
18.00 Panorama
18.30 Na dobre i na złe (765)
19.25 Na sygnale (256) – serial obyczajowy Polska
20.00 Muzyka, taniec, zabawa – program muzyczny
21.00 Ślepy traf – dramat
♦♦♦ kryminalny USA 2013
Reż. Brad Furman, wyk. Justin Timberlake, Ben Affleck, Gemma Arterton
Były student Princeton Richie przegrywa wszystkie pieniądze w pokera internetowego. Postanawia spotkać się z właścicielem największego sieciowego imperium hazardowego. A on proponuje mu pracę dla kasyna...
22.40 Pokuta – melodramat
♦♦♦♦ W. Bryt./Francja/USA 2007
Reż. Joe Wright, wyk. Keira Knightley, James McAvoy, Romola Garai
0.50 Zemsta szeryfa – western
♦♦♦♦ USA 1968

Polsat

5.40 Telezakupy TV Okazje **6.00** Nowy dzień z Polsat News **8.40** ♦♦ Podróże Guliwera – film przygodowy USA 2010 **10.30** Epoka lodowcowa II: Odwilż – film animowany USA 2006 **12.30** ♦♦♦ X-Men: Ostatni bastion – film sf USA/W. Bryt./Kanada 2006, reż. Brett Ratner **14.40** ♦♦♦♦ Kapitan Ameryka: Wojna bohaterów – film sf USA 2016

17.50 Nasz nowy dom
Katarzyna Dowbor odwiedza Michała i jego młodsze rodzeństwo, którzy w pożarze stracili dach nad głową i dobytek. Ich największym marzeniem jest powrót do domu.
18.50 Wydarzenia
19.30 Państwo w państwie
20.00 Zielona Góra – Stolica Polskiego Kabaretu
wyk.: Paranienormalni, Nowaki, K2, Cezary Pazura, Marcin Daniec, Formacja Chatelet, Piotr Bałtroczyk, Kabaret Zachodni, Jerzy Kryszak, Kabaret pod Wyrwigroszem, Ciach
23.05 48 godzin – komedia
♦♦♦♦ sensacyjna USA 1982
Reż. Walter Hill, wyk. Nick Nolte, Eddie Murphy, Annette O'Toole
Detektyw i zwolniony warunkowo czarnoskóry więzień mają dwie doby na wytropienie groźnych bandytów, którzy zbiegli z aresztu i grasują w chińskiej dzielnicy San Francisco...
1.10 xXx: Reaktywacja – film
♦♦♦ USA/Chiny/Kanada 2016
Reż. D.J. Caruso

TVN

5.15 Mango – Telezakupy **7.30** Dzień Dobry TVN **11.00** Co za tydzień – magazyn **11.40** ♦ Dziedzic maski – komedia USA/Niemcy 2005, reż. Lawrence Guterman, wyk. Jamie Kennedy, Alan Cumming, Liam Falconer **13.45** ♦♦♦♦ Powrót Batmana – film fantasy USA/Wielka Brytania 1992, reż. Tim Burton, wyk. Michael Keaton, Michelle Pfeiffer, Michael Gough

16.30 Godzilla
♦♦♦♦ – film sf USA/Japonia 2014
Reż. Gareth Edwards, wyk. Aaron Taylor-Johnson, Ken Watanabe, Elizabeth Olsen
19.00 Fakty
19.44 Raport smogowy
19.45 Uwaga! – magazyn
20.00 Zbuntowana
♦♦♦ – film sensacyjny USA 2015
Reż. Robert Schwentke, wyk. Kate Winslet, Shailene Woodley, Jai Courtney
Kontynuacja „Niezgodnej". Po ucieczce z podzielonego świata Tris, przepełniona gniewem po śmierci rodziców, dąży do konfrontacji.
22.35 Śmiertelna wyliczanka
♦♦♦ – thriller USA 2002
Reż. Barbet Schroeder, wyk. Sandra Bullock, Ryan Gosling, Agnes Bruckner
Cassie Mayweather i Sam Kennedy prowadzą śledztwo w sprawie morderstwa. Trop prowadzi do dwóch nastolatków. Sam jest przekonany, że chłopcy są niewinni, ale Cassie czuje, że sprawa ma drugie dno.
1.00 MasterChef

TVN 7

8.25 Zakochani po uszy (149-152) **10.25** Brzydula (115-118) **12.45** ♦♦♦♦ Wyjęty spod prawa Josey Wales – western USA 1976 **15.35** ♦♦♦ Pajęczyna Charlotty – film fantasy USA/Niemcy/Australia 2006 **17.40** ♦♦♦♦ Niesamowity Hulk – film sf USA 2008, reż. Louis Leterrier, wyk. Edward Norton **20.00** ♦♦♦♦ Batman: Początek – film przygodowy USA/W. Bryt. 2005, reż. Christopher Nolan, wyk. Christian Bale **23.00** ♦♦♦ Człowiek-demolka – film sensacyjny USA 1993, reż. Marco Brambilla, wyk. Sylvester Stallone **1.25** Kości (2)

TV 4

5.45 Telezakupy TV Okazje **6.00** Pan Peabody i Sherman Show **6.30** Kacze opowieści **7.30** ♦♦♦ Program ochrony księżniczek – komedia USA 2009 **9.20** Galileo **11.20** Gwiazdy kabaretu **13.30** ♦♦♦ Trener – film obyczajowy Rosja 2018 **16.25** ♦♦♦♦ Siła i honor – dramat USA 2000, reż. George Tillman jr, wyk. Robert De Niro, Carl Brashear **19.00** Galileo **20.00** ♦♦ Córka wilka – thriller Kanada 2019 **21.55** ♦♦ Zwiastun zagłady – film sf Kanada 2011 **23.50** Ameryka pod ostrzałem

TVP Kultura

11.15 W samolocie **11.35** Trzeci punkt widzenia **12.15** ♦♦♦♦♦ Żywot Mateusza – dr. Polska 1968 **13.45** ♦♦♦♦ 500 dni miłości – kom. USA 2009 **15.30** Cnoty i grzechy. Anioły i demony w dziełach Claudia Monteverdiego **17.05** Szlakiem miejsc niezwykłych **17.15** Studio Kultura **18.10** Studio 2 – Ballady jazzowe śpiewa Andrzej Dąbrowski **18.40** Viva Maria **19.20** Studio Kultura – niedziela z... **20.20** ♦♦♦♦♦ 15.10 do Yumy – western USA 1957 **22.00** Scena alternatywna **22.35** Trzeci punkt widzenia **23.15** Werka

TV Trwam

9.30 Msza św. z Jasnej Góry **10.40** Cuda Jezusa **11.30** Narodzenie Chrystusa – nadzieja ludzkości **12.00** Anioł Pański z Ojcem Świętym **12.20** Wieś – to też Polska **13.30** Papież Polak do rodaków **14.00** Eksodus – Droga Narodu Wybranego **16.10** Koncert życzeń **17.00** Tam, gdzie Bóg płacze **17.30** Okiem kamery **18.15** Rozmowy niedokończone **19.30** Opowieści Starego Testamentu **20.00** Informacje **20.20** Różaniec **21.00** Apel Jasnogórski **21.45** Samson i Dalila (14) **22.30** Ojciec Klemens Vismara **23.00** Jak my to widzimy...

TVP Sport

9.00 Hokej na lodzie – NHL: Pittsburgh Penguis – Philadelphia Flyers **9.55** Hokej na lodzie – NHL: Calgary Flames – Edmonton Oilers **10.45** Drugi skok **11.40** (L) Jeździectwo: Cavaliada **14.30** (L) Kolarstwo przełajowe: MŚ **16.05** Skoki narciarskie: PŚ **17.55** Piłka nożna: Puchar Włoch **18.35** (L) Hokej na lodzie – NHL: Washington Capitals – Pittsburgh Penguis **21.20** Sportowy wieczór **22.00** Kolarstwo przełajowe: MŚ **23.00** MMA: ONE Championship **1.00** Piłka nożna: Puchar Króla

TV Puls

7.35 Lombard. Życie pod zastaw (116, 117) **9.35** ♦♦♦ Bibliotekarz: tajemnica włóczni – film USA/Niemcy 2004 **11.30** ♦♦♦ Biały Kieł – film przygodowy USA 1991 **13.40** ♦♦♦ Żelazny Jan – film fantasy Niemcy 2011 **15.25** ♦♦♦ Zakazany owoc – komedia USA 2000, reż. Edward Norton, wyk. Ben Stiller, Edward Norton **17.55** ♦♦ Blondynka w koszarach – komedia USA 2008 **20.00** ♦♦ Zabójcza przesyłka – film akcji USA 2019 **22.00** ♦♦♦ Liberator – film sensac. USA 1992 **0.05** ♦ Operacja Delta Force 2 – film USA 1997

♦♦♦♦♦ koniecznie ♦♦♦♦ zdecydowanie tak ♦♦♦ możesz ♦♦ nie musisz ♦ zdecydowanie nie ● dla dorosłych (L) na żywo

DVB T stacje dostępne w naziemnej telewizji cyfrowej

eprasa.pl 7fc362e548

PONIEDZIAŁEK 3 Lutego

TVP 1

6.15 Przysięga (99) **7.10** Elif (657) **8.00** Wiadomości **8.10** Pogoda poranna **8.15** Kwadrans polityczny **8.40** Korona królów – taka historia… **9.20** Ranczo (97) **10.15** Komisarz Alex (99) **11.05** Ojciec Mateusz (267) **12.00** Wiadomości **12.15** Agrobiznes **12.35** Agropogoda **12.45** Serengeti – serial dokumentalny Wielka Brytania 2019 **14.00** Elif (658) – serial obyczajowy

15.00 Wiadomości
15.15 Alarm! – magazyn
15.35 Gra słów. Krzyżówka
16.05 Przysięga (100)
Emir jest wściekły na matkę, ponieważ dowiedział się, jak Reyhan została przez nią potraktowana. Mężczyzna zamierza się wyprowadzić z domu i zamieszkać tylko z żoną. Yonca chce odejść z pracy.
17.00 Teleexpress
17.25 Jaka to melodia?
18.00 Klan (3602) – telenowela
18.30 Korona królów (326)
18.55 Jeden z dziesięciu
19.30 Wiadomości
20.10 Alarm! – magazyn
20.30 Leśniczówka (189)
21.00 List z tamtego świata – spektakl teatralny Polska 2018 Reż. Anna Wieczur-Bluszcz, wyk. Wojciech Wysocki, Beata Fido, Monika Pikuła
22.30 75. rocznica wyzwolenia niemieckiego nazistowskiego obozu koncentracyjnego Auschwitz-Birkenau
23.10 Ballada o prawdziwym kłamstwie – film dokumentalny Polska 2007
0.35 Archiwista (4)

TVP 2

7.15 Pytanie na śniadanie **11.00** Panorama **11.10** Pytanie na śniadanie – ekstra **11.25** Rodzinka.pl (83) **11.55** Barwy szczęścia (2185) **12.30** Koło fortuny – program rozrywkowy **13.05** Va banque – teleturniej **13.35** Na sygnale (245) – serial obyczajowy Polska **14.05** Coś dla Ciebie – program publicystyczny **14.30** Operacja Zdrowie!

15.05 Doktor Kleist – lekarz rodzinny (58)
15.50 Zainwestuj w marzenia
16.00 Koło fortuny
16.35 Familiada – teleturniej
17.10 Więzień miłości (232)
Szukran usiłuje swatać Zehrę. Wyniki badań potwierdzają dobry stan zdrowia Ajsze. Sadi domaga się od Sabah zwrotu długów Mehtap.
18.00 Panorama
18.30 Va banque – teleturniej
18.55 Rodzinka.pl (189)
19.35 Barwy szczęścia (2185, 2186) – serial Polska
20.40 Kulisy serialu „M jak miłość"
20.55 M jak miłość (1490) – serial Polska
21.50 Lepsza połowa (9) – serial komediowy Polska
22.30 Młodzi lekarze – serial dokumentalny Polska 2019
23.30 Lato 1993
♦♦♦ – dramat Hiszpania 2017 Reż. Carla Simón, wyk. Paula Robles, Laia Artigas, Bruna Cusí
1.15 Głęboka woda (5)
2.15 Ślepy traf – dramat
♦♦♦ kryminalny USA 2013

Polsat

6.00 Nowy dzień z Polsat News **9.00** Malanowski i Partnerzy **10.00** Dzień, który zmienił moje życie **11.00** Dlaczego ja? **12.00** Gliniarze (359) – serial fabularno-dokumentalny **13.00** Trudne sprawy (855) – serial fabularno-dokumentalny Polska **14.00** Pierwsza miłość (3004) – serial obyczajowy Polska **14.45** Dlaczego ja? (941) – serial fabularno-dokumentalny Polska

15.50 Wydarzenia
16.15 Interwencja – magazyn
16.30 Na ratunek 112 (284) – serial fabularno-dokumentalny
17.00 Gliniarze (214) – serial fabularno-dokumentalny
18.00 Pierwsza miłość (3005) – serial obyczajowy
18.50 Wydarzenia
19.30 Świat według Kiepskich (251) – serial komediowy
20.10 xXx: Reaktywacja
♦♦♦ – film sensacyjny USA/Chiny/Kanada 2016 Reż. D.J. Caruso, wyk. Vin Diesel, Donnie Yen, Deepika Padukone
22.35 Ballistic – film sensacyjny
♦♦ USA/Niemcy 2002 Reż. Wych Kaosayananda, wyk. Antonio Banderas, Lucy Liu, Gregg Henry Agent FBI Jeremiah Ecks ma wykonać wyjątkowo niebezpieczne zadanie. Ma powstrzymać pracownicę Agencji Bezpieczeństwa Narodowego, która wymknęła się spod kontroli zwierzchników.
0.15 Pamięć absolutna
♦♦♦ – film sf USA/Kanada 2012

TVN

5.20 Uwaga! **5.45** Mango – Telezakupy **6.50** Nowa Maja w ogrodzie **7.20** Akademia ogrodnika – magazyn poradnikowy **7.30** Dzień Dobry TVN **11.00** Ukryta prawda – serial fabularno-dokumentalny **12.00** Szkoła (383) **13.00** 19+ (469, 470) – serial fabularno-dokumentalny **14.00** Detektywi (358, 359) – serial fabularno-dokumentalny Polska

15.00 Szpital (313)
16.00 Szkoła (384) – serial fabularno-dokumentalny
17.00 Kuchenne rewolucje: „Obrochtówka", Zakopane
18.00 Ukryta prawda (750)
19.00 Fakty
19.49 Raport smogowy
19.50 Uwaga! – magazyn
20.10 Doradca smaku
20.15 Na Wspólnej (3016) – serial Polska
20.55 Milionerzy – teleturniej
21.30 Klinika bez tajemnic – serial dokumentalny
22.35 W jak wendeta – film
♦♦♦♦ sensacyjny USA/ /W. Bryt./Niemcy 2005 Reż. James McTeigue, wyk. Natalie Portman, Hugo Weaving, Stephen Rea Niedaleka przyszłość. Anglia znalazła się pod totalitarnymi rządami, mieszkańcy poddali się terrorowi. I tylko jedna osoba, mężczyzna ukrywający twarz pod maską, ma odwagę przeciwstawić się tyranii.
1.15 Co za tydzień
1.50 Stylowy projekt
2.25 Uwaga!

TVN 7

8.35 Ukryta prawda **10.40** Mango – Telezakupy **11.00** Idealna niania **11.45** Zakochani po uszy (152) **12.20** Sąd rodzinny **13.20** Szpital **14.20** Sędzia Anna Maria Wesołowska **15.20** Ukryta prawda **16.20** Sąd rodzinny **17.20** SOS. Ekipy w akcji **18.20** Brzydula (119, 120) **19.30** Zakochani po uszy (153) – serial obyczajowy Polska **20.00** Chyłka – Zaginięcie (1, 2) – serial kryminalny Polska **22.00** ♦♦♦♦ Mumia – film przygodowy USA 1999, reż. Stephen Sommers, wyk. Brendan Fraser **0.30** Kości (3) **1.35** Druga strona medalu

TV 4

6.00 Anatomia głupoty według Richarda Hammonda **8.00** Nasz nowy dom **9.00** Strażnik Teksasu (67-69) **12.00** Septagon (81, 82) **14.00** STOP Drogówka **15.00** Policjantki i policjanci (603) **16.00** Sekrety sąsiadów (33, 36, 41-42) **18.00** Septagon (67) **19.00** Policjantki i policjanci (604) **20.00** Sprawiedliwi – wydział kryminalny (348) **21.00** Gwiazdy kabaretu **22.10** Śmierć na 1000 sposobów **23.00** ♦♦ Istnienie – horror USA 2010, reż. Tom Provost, wyk. Mira Sorvino, Shane West

TVP Kultura

8.25 ♦♦♦♦ Gwiezdny pył – film Polska 1982 **9.35** ♦♦♦ Karczma na bagnach – film Polska 1982 **11.00** Droga (1,2) **13.20** Oh My Darling – anim. **13.40** Muzyczny umysł **14.35** Studio Kultura – rozmowy **14.50** Studio Kultura – niedziela z... **15.45** ♦♦♦♦ Wolne miasto – film Polska 1958 **17.35** Inny świat **19.15** Którędy po sztukę **19.25** Trzeci punkt widzenia **20.00** Informacje kulturalne **20.30** ♦♦♦♦ Piłkarski poker – kom. Polska 1989 **22.30** Antyfonie **23.05** Kraina Oświeconych **0.40** ♦♦♦♦ Nostalgia – dramat 1983

TV Trwam

11.35 Toliara **12.20** Opowieści Starego Testamentu **12.50** Antykultura **13.20** Koncert życzeń **14.10** Filmowe życiorysy **15.20** Mała Nellie od Świętego Boga **15.50** Ma się rozumieć **16.10** Sanktuaria polskie **16.30** Zew natury **16.55** Świadkowie **17.30** Okiem kamery **18.15** Rozmowy niedokończone **19.30** Przygody Monster Trucków **19.45** Modlitwa dzieci **20.00** Informacje **20.20** Różaniec **21.00** Apel Jasnogórski **21.40** Polski punkt widzenia **22.00** Stan bezpieczeństwa państwa **22.10** Dziesięć przykazań (160)

TVP Sport

6.10 Piłka nożna: Puchar Króla **8.25** Jeździectwo: Cavaliada: Zawody w Lublinie – Grand Prix **10.20** Piłka nożna: Puchar Włoch **14.45** Piłka nożna: Puchar Króla **17.00** Piłka nożna: Puchar Włoch: Podsumowanie ćwierćfinałów **19.00** 4-4-2 **20.00** Sportowy wieczór **20.35** Gol – magazyn piłkarski **22.30** Gol **23.10** Piłka nożna: Puchar Króla: Podsumowanie 1/8 finału **1.20** Piłka nożna: Eliminacje UEFA Euro 2020 **3.15** MMA: ONE Championship

TV Puls

8.00 Lombard. Życie pod zastaw (120) **9.00** Rodzinny interes (50) **10.00** Zaklinaczka duchów (5) **11.00** Castle (1) **12.00** Kobra – oddział specjalny (16, 4) **14.00** Agenci NCIS: Los Angeles (22) **15.00** Lombard. Życie pod zastaw (121) **16.00** Rodzinny interes (50, 51) **18.00** Lombard. Życie pod zastaw (217, 218) **20.00** Telekamery 2020 **22.45** ♦♦♦ Ochroniarz – film akcji USA 2017, reż. Alain Desrochers, wyk. Antonio Banderas **0.25** ♦♦♦ Hanna – film sensac. USA/W. Bryt./Niem. 2011

♦♦♦♦♦ koniecznie ♦♦♦♦ zdecydowanie tak ♦♦♦ możesz ♦♦ nie musisz ♦ zdecydowanie nie ● dla dorosłych (L) na żywo

DVB-T stacje dostępne w naziemnej telewizji cyfrowej

WTOREK 4 Lutego

TVP 1

7.05 Elif (658) **8.00** Wiadomości **8.15** Kwadrans polityczny **8.40** Korona królów (326) **9.20** Ranczo (98) **10.20** Komisarz Alex (100) **11.05** Ojciec Mateusz (268) **12.00** Wiadomości **12.15** Agrobiznes **12.30** Agropogoda **12.35** Magazyn rolniczy **12.50** Japonia z góry: Wspaniała dzika północ – serial dokumentalny Francja 2018 **14.00** Elif (659)

15.00 Wiadomości
15.15 Alarm! – magazyn
15.35 Gra słów. Krzyżówka
16.05 Przysięga (101)
Nigar odkrywa, że jest w ciąży. Cemre po raz kolejny wciąga Cavidan w intrygi. W domu, który Emir przygotowuje dla Reyhan, zjawia się nieznajoma kobieta
17.00 Teleexpress
17.25 Jaka to melodia?
18.00 Klan (3603) – telenowela
18.30 Korona królów (327)
18.55 Jeden z dziesięciu
19.30 Wiadomości
20.10 Alarm! – magazyn
20.30 Leśniczówka (190)
20.55 „Zniewolona". Kulisy
21.05 Zniewolona (20)
Aleksiej sądzi, że Katerina została wychłostana. Młodzieniec pojawia się w domu Czerwińskich i wywołuje skandal. Grigorij jest zmuszony do wyzwania Aleksieja na pojedynek.
21.55 Magazyn Ekspresu Reporterów
23.00 Ocaleni – talk show
0.05 Głębia ostrości
0.35 Frontera
♦♦♦ – dramat USA 2014

TVP 2

6.15 Program ekumeniczny **6.40** Familiada **7.15** Pytanie na śniadanie **11.00** Panorama **11.10** Pytanie na śniadanie – ekstra **11.25** Rodzinka.pl (84) **11.55** Barwy szczęścia (2186) **12.30** Koło fortuny – program rozrywkowy **13.05** Va banque – teleturniej **13.35** Na sygnale (246) – serial obyczajowy Polska **14.10** M jak miłość (1490) – serial obyczajowy Polska

15.10 Doktor Kleist – lekarz rodzinny (59)
16.00 Koło fortuny
16.35 Familiada – teleturniej
17.10 Więzień miłości (233)
Sadi zabiera Sabah wszystkie oszczędności na poczet spłaty długów zaciągniętych przez Mehtap. Plany Szukran, zmierzające do wyswatania Zehry, kończą się klęską. Ömer chce wyznać Salimowi prawdę.
18.00 Panorama
18.30 Va banque – teleturniej
18.55 Rodzinka.pl (190) – serial komediowy Polska
19.35 Barwy szczęścia (2186, 2187)
20.40 Kulisy serialu „M jak miłość"
20.55 M jak miłość (1491) – serial Polska
21.50 Lepsza połowa (10) – serial komediowy Polska
22.20 Zainwestuj w marzenia
22.30 Młodzi lekarze – serial dokumentalny Polska 2019
23.30 Z pogranicza cudu – film dokumentalny Polska 2016
0.25 Rodzinka.pl (273)
0.55 Zaginiona (5)
2.00 Lato 1993 – dramat
♦♦♦ Hiszpania 2017

Polsat

6.00 Nowy dzień z Polsat News **9.00** Malanowski i Partnerzy **10.00** Dzień, który zmienił moje życie **11.00** Dlaczego ja? **12.00** Gliniarze (360) **13.00** Trudne sprawy (856) – serial fabularno-dokumentalny Polska **14.00** Pierwsza miłość (3005) – serial obyczajowy Polska **14.45** Dlaczego ja? (942) – serial fabularno-dokumentalny Polska

15.50 Wydarzenia
16.15 Interwencja
16.30 Na ratunek 112 (285)
17.00 Gliniarze (215)
W parku znaleziono zwłoki piętnastolatki. Detektywi podejrzewają napaść na tle seksualnym. Na komendę zgłasza się chłopiec z domu dziecka, który twierdzi, że w nocy zaginęła jego starsza siostra.
18.00 Pierwsza miłość (3006) – serial Polska
18.50 Wydarzenia
19.30 Świat według Kiepskich (252) – serial komediowy
20.10 Pamięć absolutna
♦♦♦ – film sf USA/Kanada 2012 Reż. Len Wiseman, wyk. Colin Farrell, Kate Beckinsale, Jessica Biel Douglas Quaid poddaje się procedurze wszczepienia wspomnień. W efekcie staje się poszukiwanym przez policję renegatem.
22.45 Negocjator – film sensacyjny
♦♦♦♦ USA/Niemcy 1998 Reż. F. Gary Gray, wyk. Samuel L. Jackson, Kevin Spacey, David Morse
1.40 Nasz nowy dom

TVN

5.15 Mango – Telezakupy **6.20** Kuchenne rewolucje: Restauracja „Ibis", Goszczanów **7.20** Doradca smaku – magazyn kulinarny **7.30** Dzień Dobry TVN **11.00** Ukryta prawda – serial fabularno-dokumentalny **12.00** Szkoła (384) **13.00** 19+ (471, 472) – serial fabularno-dokumentalnyPolska 2019 **14.00** Detektywi (360, 361) – serial fabularno-dokumentalny Polska

15.00 Szpital (314)
16.00 Szkoła (385)
17.00 Kuchenne rewolucje: „Colloseum", Tychy
18.00 Ukryta prawda (751) – serial fabularno-dokumentalny
19.00 Fakty
19.49 Raport smogowy
19.50 Uwaga! – magazyn
20.10 Doradca smaku
20.15 Gala Bestsellery Empiku 2019
Relacja z kolejnej edycji nagród dla twórców najpopularniejszych w Polsce książek, płyt i filmów. W tym roku zostaną także wręczone wyróżnienia w kategorii „Odkrycia Empiku".
22.15 Naciągacze
♦♦♦♦ – komedia USA 2003 Reż. Ridley Scott, wyk. Nicolas Cage, Sam Rockwell, Alison Lohman Dwaj oszuści są o krok od sfinalizowania lukratywnego przekrętu. Jednak pojawienie się 14-letniej córki jednego z nich, o której istnieniu mężczyzna nie miał pojęcia, dezorganizuje ich życie i plany.
0.50 Superwizjer

TVN 7

7.30 Sędzia Anna Maria Wesołowska **8.35** Ukryta prawda **10.40** Mango – Telezakupy **11.00** Idealna niania **11.45** Zakochani po uszy (153) **12.20** Sąd rodzinny **13.20** Szpital **14.20** Sędzia Anna Maria Wesołowska **15.20** Ukryta prawda **16.20** Sąd rodzinny **17.20** SOS. Ekipy w akcji **18.20** Brzydula (121, 122) **19.30** Zakochani po uszy (154) **20.00** ♦♦♦♦ Teoria wszystkiego – film W. Bryt./USA/Japonia 2014, reż. James Marsh, wyk. Eddie Redmayne **22.40** ♦♦♦♦ Batman: Początek – film USA/W. Bryt. 2005, reż. Christopher Nolan, wyk. Christian Bale

TV 4

6.00 Anatomia głupoty według Richarda Hammonda **8.00** Nasz nowy dom **9.00** Strażnik Teksasu (70-72) **12.00** Septagon (83, 84) **14.00** STOP Drogówka **15.00** Policjantki i policjanci (604) **16.00** Sekrety sąsiadów (35, 38, 43-44) **18.00** Septagon (68) **19.00** Policjantki i policjanci (605) **20.00** Sprawiedliwi – wydział kryminalny (349) **21.00** ♦♦♦♦ Siła i honor – dramat USA 2000, reż. George Tillman jr, wyk. Robert De Niro, Carl Brashear **23.45** ♦ Mgła – horror USA/Kanada 2005

TVP Kultura

9.10 ♦♦♦♦ Wolne miasto – film wojenny Polska 1958 **11.00** Droga (3, 4) **13.10** Madame Tutli Putli **13.40** Sztuka Chin **14.50** Studio Kultura – rozmowy **15.05** Szlakiem Kolberga **15.30** Monolog trębacza **16.05** ♦♦♦♦ Męskie sprawy – film historyczny Polska 1988, reż. Jan Kidawa-Błoński, wyk. Karolina Czernicka, Jerzy Bińczycki **18.00** Werka **19.10** Powidoki **19.25** Antyfonie **20.00** Informacje kulturalne **20.30** Zbrodnia i kara **22.45** ♦♦♦♦ Fúsi – dramat Islandia 2015 **0.30** One. Kobiety kultury

TV Trwam

10.00 Audiencja Generalna Ojca Świętego **11.00** Świat na wyciągnięcie ręki **11.15** 100 cudownych... **11.40** Prosto o gospodarce **12.00** Anioł Pański **12.20** Filmowe życiorysy **14.10** Głos serca (55) **15.50** Ma się rozumieć **16.10** Na zdrowie **16.30** Regał **17.00** Po stronie prawdy **18.00** Anioł Pański **18.15** Rozmowy niedokończone **19.30** Brat Franciszek **20.00** Informacje **20.20** Różaniec **21.00** Apel Jasnogórski **21.40** Polski punkt widzenia **22.00** Ewolucja – nauka czy ślepa wiara? **23.40** Biegnę całym swoim sercem

TVP Sport

5.05 Gala boksu zawodowego: Artur Szpilka – Fabio Tuiach: walka w wadze ciężkiej **5.30** Sportowy wieczór **6.05** Piłka nożna: Puchar Króla **10.10** Piłka nożna: Puchar Włoch **12.20** Zawody siłaczy: Liga Mistrzów Strongman **13.20** 4-4-2 **14.20** Gol **16.25** Skoki narciarskie: Puchar Świata **18.05** (L) Piłka ręczna – PGNiG Superliga: PGE Vive Kielce – Orlen Wisła Płock **20.30** Sportowy wieczór **21.05** (L) Piłka nożna: Puchar Króla **0.05** MMA: ONE Championship **1.55** Boks

TV Puls

8.00 Lombard. Życie pod zastaw (121) **9.00** Rodzinny interes (51) **10.00** Castle (1, 2) **12.00** Kobra – oddział specjalny (4, 5) **14.00** Agenci NCIS: Los Angeles (23) **15.00** Lombard. Życie pod zastaw (122) **16.00** Rodzinny interes (51, 52) **18.00** Lombard. Życie pod zastaw (219, 220) **20.00** ♦♦♦ We krwi – film sensacyjny USA/W. Bryt./Puerto Rico 2014 **22.05** ♦♦ Najlepsi z najlepszych IV: Bez ostrzeżenia – film USA 1998 **0.00** ♦♦♦ Operacja Samum – film Polska 1999

♦♦♦♦♦ koniecznie ♦♦♦♦ zdecydowanie tak ♦♦♦ możesz ♦♦ nie musisz ♦ zdecydowanie nie ● dla dorosłych (L) na żywo

DVB-T stacje dostępne w naziemnej telewizji cyfrowej

eprasa.pl 7fc362e548

ŚRODA 5 Lutego

TVP 1

5.40 Jaka to melodia? **6.15** Przysięga (101) **7.05** Elif (659) **8.00** Wiadomości **8.10** Pogoda poranna **8.15** Kwadrans polityczny **8.40** Korona królów (327) **9.20** Ranczo (99) **10.20** Komisarz Alex (101) **11.05** Ojciec Mateusz (269) **12.00** Wiadomości **12.15** Agrobiznes **12.33** Agropogoda **12.35** Rok w ogrodzie extra **12.50** Japonia z góry **14.00** Elif (660)

15.00 Wiadomości
15.15 Alarm! – magazyn
15.35 Gra słów. Krzyżówka
16.05 Przysięga (102)
Nigar zwierza się Melike, ale Seferowi nie chce powiedzieć o ciąży. Cemre jest przekonana, że wie, jak pozbyć się Reyhan. Emir zapewnia żonę, że za bardzo ją kocha, by dopuścić się zdrady.
17.00 Teleexpress
17.25 Jaka to melodia?
18.00 Klan (3604) – telenowela
18.30 Korona królów (328)
18.55 Jeden z dziesięciu
19.30 Wiadomości
20.10 Alarm! – magazyn
20.30 Leśniczówka (191)
21.00 Wielki test o języku polskim
22.25 Zmarłych pogrzebać
– film dok. Polska 2020
Wstrząsająca opowieść świadków ludobójstwa na Wołyniu i Małopolsce Wschodniej.
23.35 SEAL Team. Komando Foki (20) – serial USA
0.30 Kompania X (20)
1.15 Wojsko-polskie.pl
1.45 Warto rozmawiać
2.45 Frontera – dramat USA 2014
♦♦♦ Reż. Michael Berry

TVP 2

6.10 Pożyteczni.pl **6.40** Familiada **7.15** Pytanie na śniadanie **11.00** Panorama **11.10** Pytanie na śniadanie – ekstra **11.25** Rodzinka.pl (85) **11.55** Barwy szczęścia (2187) **12.30** Koło fortuny – program rozrywkowy **13.05** Va banque – teleturniej **13.35** Na sygnale (247) – serial obyczajowy Polska **14.10** M jak miłość (1491) – serial obyczajowy Polska

15.10 Doktor Kleist – lekarz rodzinny (60)
16.00 Koło fortuny
16.35 Familiada – teleturniej
17.10 Więzień miłości (234)
Sabah postanawia spędzić noc w jednym z domów przeznaczonych do sprzedaży. Tam zaskakuje ją syn właściciela. Sabah uderza go w głowę. Ömer wyznaje Salimowi prawdę o małżeństwie z Zehrą.
18.00 Panorama
18.30 Va banque – teleturniej
18.55 Rodzinka.pl (191)
19.35 Barwy szczęścia (2187, 2188)
20.40 Kulisy seriali „Na dobre i na złe" i „Na sygnale"
20.55 Na dobre i na złe (766)
21.55 Na sygnale (257)
22.35 Powrót do młodości
♦♦♦ – komedia Francja 2015
Reż. Dominique Farrugia, wyk. Franck Dubosc, Kad Merad, Alexandra Lamy
Eric i Patrice, przyjaciele ze szkolnej ławy, spotykają się, by wspominać dawne czasy. Niespodziewanie przenoszą się do 1986 roku, gdy mieli po 17 lat.
0.30 Geniusz (5)

Polsat

6.00 Nowy dzień z Polsat News **9.00** Malanowski i Partnerzy **10.00** Dzień, który zmienił moje życie **11.00** Dlaczego ja? **12.00** Gliniarze (361) **13.00** Trudne sprawy (857) – serial fabularno-dokumentalny Polska **14.00** Pierwsza miłość (3006) – serial obyczajowy Polska **14.45** Dlaczego ja? (943) – serial fabularno-dokumentalny Polska

15.50 Wydarzenia
16.30 Na ratunek 112 (286)
17.00 Gliniarze (216)
Przy drodze znaleziono zamordowanego dziennikarza śledczego. Detektywi ustalają, że zbierał dowody do artykułu na temat działań mafii paliwowej. Członkowie grupy próbują zmylić funkcjonariuszy.
18.00 Pierwsza miłość (3007)
– serial obyczajowy
18.50 Wydarzenia
19.30 Świat według Kiepskich (253) – serial komediowy
20.05 Nie ma mocnych
♦♦♦♦ – komedia Polska 1974
Reż. Sylwester Chęciński, wyk. Wacław Kowalski, Władysław Hańcza, Anna Dymna
22.10 Agent XXL – komedia sensacyjna Niemcy/USA 2000
♦♦ Reż. Raja Gosnell, wyk. Martin Lawrence, Paul Giamatti, Terrence Howard
Dwaj agenci FBI mają schwytać przestępcę, który uciekł z więzienia. Jeden znich jest zmuszony przebrać się za kobietę.
0.15 Nie kłam, kochanie
♦♦ – komedia Polska 2008

TVN

5.15 Mango – Telezakupy **6.20** Kuchenne rewolucje: Pizzeria „Famiglia per amici", Łódź **7.20** Doradca smaku **7.30** Dzień Dobry TVN **11.00** Ukryta prawda – serial fabularno-dokumentalny **12.00** Szkoła (385) **13.00** 19+ (473, 474)– serial fabularno-dokumentalny Polska 2019 **14.00** Detektywi (362, 363) – serial fabularno-dokumentalny Polska 2008

15.00 Szpital (315)
16.00 Szkoła (386)
17.00 Kuchenne rewolucje: „Peper's", Białystok
18.00 Ukryta prawda (752)
Chłopak Natalii nagle się z nią rozstaje. Dziewczyna niepokoi się, gdy w górach zostaje odnalezione ciało nastolatka. Okazuje się, że zginął kolega Filipa.
19.00 Fakty
19.49 Raport smogowy
19.50 Uwaga! – magazyn
20.10 Doradca smaku
20.15 Na Wspólnej (3017)
20.55 Milionerzy – teleturniej
21.35 60 sekund – film
♦♦♦ sensacyjny USA 2000
Reż. Dominic Sena, wyk. Nicolas Cage, Giovanni Ribisi, Angelina Jolie
Słynny niegdyś złodziej samochodów, aby ocalić swego brata Kipa z rąk mafii, musi w ciągu 96 godzin ukraść 50 aut.
23.50 Ze śmiercią jej do twarzy
♦♦♦ – komedia USA 1992
Reż. Robert Zemeckis, wyk. Meryl Streep, Goldie Hawn, Bruce Willis
2.00 Kości (8)

TVN 7

8.35 Ukryta prawda **10.40** Mango – Telezakupy **11.00** Idealna niania **11.45** Zakochani po uszy (154) **12.20** Sąd rodzinny **13.20** Szpital **14.20** Sędzia Anna Maria Wesołowska **15.20** Ukryta prawda **16.20** Sąd rodzinny **17.20** SOS. Ekipy w akcji **18.20** Brzydula (123, 124) – serial obyczajowy Polska **19.30** Zakochani po uszy (155) – serial obyczajowy Polska **20.00** ♦♦♦♦ Najpierw strzelaj, potem zwiedzaj – komedia sensac. W. Bryt./USA 2008, reż. Martin McDonagh, wyk. Colin Farrell **22.20** ♦ Szczęki: Zemsta – thriller USA 1987 **0.20** Kości (5)

TV 4

8.00 Nasz nowy dom **9.00** Strażnik Teksasu (73-75) **12.00** Septagon (85, 86) **14.00** STOP Drogówka **15.00** Policjantki i policjanci (605) **16.00** Sekrety sąsiadów (37, 40, 45-46) **18.00** Septagon (1) **19.00** Policjantki i policjanci (606) **20.00** Sprawiedliwi – wydział kryminalny (350) **21.00** ♦♦♦ Wściekły pies – film sensacyjny USA 2017, reż. Jesse V. Johnson, wyk. Scott Adkins, Marko Zaror **23.05** ♦♦♦♦ Wielka czerwona jedynka – film wojenny USA 1980, reż. Samuel Fuller, wyk. Lee Marvin **1.30** Czysta chata

TVP Kultura

8.40 ♦♦♦ Iluzja – film Polska 1966 **9.00** ♦♦♦♦ Męskie sprawy – film historyczny Polska 1988 **11.00** Droga (5, 6) **13.15** Więzi **13.40** Legendy rocka **14.30** Studio Kultura – rozmowy **14.45** Koło pióra **15.25** ♦♦♦ Autor wychodzi – dramat Polska 2006 **16.15** ♦♦♦♦ Cała zima bez ognia – dramat Szwajc./Belgia 2004 **18.00** Kalina **19.30** Videofan **19.45** Którędy po sztukę **20.00** Informacje kulturalne **20.30** ♦♦♦ Bliskość – dr. Rosja 2017 **22.40** Kwiaty w kosmosie **23.40** Współczesne inspiracje – Leszek Możdżer

TV Trwam

10.00 Audiencja Generalna Ojca św. **11.00** Świat na wyciągnięcie ręki **11.15** 100 cudownych... **11.40** Prosto o gospodarce **12.20** Filmowe życiorysy **14.10** Głos serca (55) **15.50** Ma się rozumieć **16.10** Na zdrowie **16.30** Regał **17.00** Po stronie prawdy **18.15** Rozmowy niedokończone **19.30** Brat Franciszek **20.00** Informacje **20.20** Różaniec **21.00** Apel Jasnogórski **21.40** Polski punkt widzenia **22.00** Ewolucja – nauka czy ślepa wiara? **23.40** Biegnę całym swoim sercem **23.50** 100 cudownych...

TVP Sport

6.05 Piłka nożna: Puchar Króla **8.05** Gol–magazyn piłkarski **10.10** Skoki narciarskie: Puchar Świata **12.20** Pełnosprawni – magazyn sportowy **12.50** Skoki narciarskie: Puchar Świata: Podsumowanie konkursów w Zakopanem **14.20** Piłka ręczna – PGNiG Superliga: PGE Vive Kielce – Orlen Wisła Płock **16.10** Piłka nożna: Puchar Króla: 1. ćwierćfinał **18.10** (L) Piłka nożna: Puchar Króla – ćwierćfinały **23.45** Sportowy wieczór **0.30** Piłka nożna: Puchar Króla **2.30** Boks

TV Puls

9.00 Rodzinny interes (52) **10.00** Castle (2, 3) **12.00** Kobra – oddział specjalny (5, 6) **14.00** Agenci NCIS: Los Angeles (24) **15.00** Lombard. Życie pod zastaw (123) **16.00** Rodzinny interes (52, 53) **18.00** Lombard. Życie pod zastaw (221, 222) **20.00** ♦♦ S.W.A.T.: Miasto w ogniu – film sensacyjny USA 2011 **21.50** ♦♦♦ Gunman: Odkupienie – film sensacyjny USA/Hiszpania/Francja/W. Bryt. 2015 **0.00** ♦ Zasady walki III: Odkupienie – film sensacyjny USA 2009 **2.00** Niesamowite!

♦♦♦♦♦ koniecznie ♦♦♦♦ zdecydowanie tak ♦♦♦ możesz ♦♦ nie musisz ♦ zdecydowanie nie ● dla dorosłych (L) na żywo

DVB-T stacje dostępne w naziemnej telewizji cyfrowej

CZWARTEK 6 Lutego

TVP 1

7.05 Elif (660) **8.00** Wiadomości **8.10** Pogoda poranna **8.15** Kwadrans polityczny **8.40** Korona królów (328) **9.20** Ranczo (100) **10.15** Komisarz Alex (102) – serial kryminalny **11.05** Ojciec Mateusz (270) – serial kryminalny **12.00** Wiadomości **12.15** Agrobiznes **12.30** Agropogoda **12.35** Magazyn rolniczy **12.50** Japonia z góry **14.00** Elif (661)

15.00 Wiadomości
15.15 Alarm! – magazyn
15.35 Gra słów. Krzyżówka
16.05 Przysięga (103)
– serial obyczajowy
17.00 Teleexpress
17.25 Jaka to melodia?
18.00 Klan (3605) – telenowela
18.30 Korona królów (329)
– serial historyczny
18.55 Jeden z dziesięciu
19.30 Wiadomości
20.10 Alarm! – magazyn
20.35 Ojciec Mateusz (218)
Ktoś zastrzelił Marka Jarosza. Jeden z pracowników zeznaje, że szef często podwoził do więzienia Monikę Niewiadomską. Mateusz odwiedza zakład Jarosza. Jest świadkiem kłótni dwóch pracownic.
21.30 Sprawa dla reportera
22.25 Magazyn śledczy Anity Gargas
23.00 Magazyn kryminalny 997
– magazyn kryminalny
23.50 Magazyn Ekspresu Reporterów
0.55 Tanie dranie – Moroz i Kłopotowski komentują świat
1.35 Labirynt (6)

TVP 2

6.10 Operacja Zdrowie! **6.40** Familiada **7.15** Pytanie na śniadanie **11.00** Panorama **11.10** Pytanie na śniadanie – ekstra **11.25** Rodzinka.pl (86) **11.55** Barwy szczęścia (2188) **12.30** Koło fortuny **13.05** Va banque – teleturniej **13.35** Na sygnale (248) – serial obyczajowy Polska **14.10** Na dobre i na złe (766) – serial obyczajowy Polska

15.10 Doktor Kleist – lekarz rodzinny (61) – serial obyczajowy
16.00 Koło fortuny
16.35 Familiada – teleturniej
17.10 Więzień miłości (235)
Zehra chce wyznać ojcu prawdę o swoim małżeństwie, lecz nie zastaje go. Sabah wścieka się na Kerema, który źle ją traktuje. Ömer dowiaduje się, że ojciec Zehry jest w szpitalu.
18.00 Panorama
18.30 Va banque – teleturniej
18.55 Rodzinka.pl (192)
19.35 Barwy szczęścia (2188, 2189)
20.45 Złota dama
♦♦♦♦ – dramat W. Bryt. 2015
Reż. Simon Curtis, wyk. Helen Mirren, Ryan Reynolds
Oparta na prawdziwych wydarzeniach historia kobiety, która walczy z rządem Austrii o zwrot słynnego obrazu Gustava Klimta.
22.45 Muszę cię mieć
♦♦ – thriller Kanada 2017
Reż. David Langlois, wyk. Heather Morris, Fiona Vroom, Jason Cermak
0.30 Zwierciadło życia
♦♦♦♦ – melodramat USA 1959

Polsat

6.00 Nowy dzień z Polsat News **9.00** Malanowski i Partnerzy **10.00** Dzień, który zmienił moje życie **11.00** Dlaczego ja? **12.00** Gliniarze (362) **13.00** Trudne sprawy (858) – serial fabularno-dokumentalny Polska **14.00** Pierwsza miłość (3007) – serial obyczajowy Polska **14.45** Dlaczego ja? (944) – serial fabularno-dokumentalny Polska

15.50 Wydarzenia
16.15 Interwencja
16.30 Na ratunek 112 (287)
17.00 Gliniarze (217) – serial fabularno-dokumentalny
18.00 Pierwsza miłość (3008)
– serial Polska
18.50 Wydarzenia
19.30 Świat według Kiepskich (254) – serial komediowy
20.05 Cztery wesela
– program rozrywkowy
21.05 Nie kłam, kochanie
♦♦ – komedia romantyczna Polska 2008
Reż. Piotr Wereśniak, wyk. Piotr Adamczyk, Marta Żmuda-Trzebiatowska, Grażyna Szapołowska.
23.20 Różyczka
♦♦♦♦ – dramat Polska 2010
Reż. Jan Kidawa-Błoński, wyk. Andrzej Seweryn, Magdalena Boczarska, Robert Więckiewicz
Zainspirowany prawdziwą historią film rozgrywający się pod koniec lat 60. Podstawiona przez UB dziewczyna rozkochuje w sobie sporo starszego znanego pisarza.
2.00 Chirurdzy (223, 224)

TVN

5.15 Mango – Telezakupy **6.20** Kuchenne rewolucje **7.20** Doradca smaku – magazyn kulinarny **7.30** Dzień Dobry TVN **11.00** Ukryta prawda **12.00** Szkoła (386)– serial fabularno-dokumentalny **13.00** 19+ (475, 476) – serial fabularno-dokumentalny **14.00** Detektywi (364, 365) – serial fabularno-dokumentalny Polska

15.00 Szpital (316)
16.00 Szkoła (387)
17.00 Kuchenne rewolucje
18.00 Ukryta prawda (753)
Robert pragnie mieć dziecko, lecz jego żona uważa, że na to za wcześnie. Małżonkowie coraz częściej się kłócą. Wkrótce mężczyzna poznaje studentkę, z którą wdaje się w romans.
19.00 Fakty
19.30 365 dni – relacja z premiery
19.49 Raport smogowy
19.50 365 dni – relacja z premiery
19.55 Uwaga! – magazyn
20.10 Doradca smaku
20.15 Na Wspólnej (3018)
– serial Polska
20.55 Milionerzy – teleturniej
21.30 Kuchenne rewolucje
22.30 Agent i pół – komedia sensacyjna USA 2016
♦♦♦ Reż. Rawson Marshall Thurber, wyk. Dwayne Johnson
Księgowy odnawia kontakt z kolegą, który okazuje się agentem CIA. Od tego momentu nudne życie mężczyzny zmienia się nie do poznania: zwerbowany do wywiadu, trafia w środek strzelanin oraz pościgów.
0.50 MasterChef

TVN 7

8.35 Ukryta prawda **10.40** Mango – Telezakupy **11.00** Idealna niania **11.45** Zakochani po uszy (155) **12.20** Sąd rodzinny **13.20** Szpital **14.20** Sędzia Anna Maria Wesołowska **15.20** Ukryta prawda **16.20** Sąd rodzinny **17.20** SOS. Ekipy w akcji **18.20** Brzydula (125, 126) **19.30** Zakochani po uszy (156) **20.00** ♦♦ Nasze wielkie rodzinne wesele – komedia romant. USA 2010, reż. Rick Famuyiwa, wyk. America Ferrera **22.15** ♦♦♦ Ostatni bastion – film sensacyjny USA 2001, reż. Rod Lurie, wyk. Robert Redford **0.55** Kości (6)

TV 4

6.00 Anatomia głupoty według Richarda Hammonda **8.00** Nasz nowy dom **9.00** Strażnik Teksasu (76-78) **12.00** Septagon (87, 88) **14.00** STOP Drogówka **15.00** Policjantki i policjanci (606) **16.00** Sekrety sąsiadów (39, 42, 47-48) **18.00** Septagon (2) **19.00** Policjantki i policjanci (607) **20.00** Sprawiedliwi – wydział kryminalny (351) **21.00** ♦♦♦♦ Mistrz kierownicy ucieka (2) – komedia sensacyjna USA 1977, reż. Hal Needham, wyk. Burt Reynolds, Sally Field **23.05** Ameryka pod ostrzałem **1.30** Czysta chata

TVP Kultura

8.40 ♦♦♦ Profesor Zazul **9.15** ♦♦♦♦ Cała zima bez ognia – dr. Szwajc./Belgia 2004 **11.00** Tajemnica Enigmy (1, 2) **12.50** Na kredyt **13.40** Wszystko jest możliwe **14.35** Studio Kultura **14.55** 100 lat polskiej muzyki filmowej **16.15** ♦♦♦ Hania – film Polska 1984 **18.00** Plakat – narodziny nowoczesnej reklamy **19.05** Szlakiem miejsc niezwykłych **19.15** Kronos **20.00** Informacje kulturalne **20.35** ♦♦♦♦ Zapomniani – dramat Meksyk 1950 **22.10** Koło pióra **22.40** Scena klasyczna **23.35** Historia Złatana

TV Trwam

10.15 Rozmowy niedokończone **11.35** Przyroda i ludzie **12.20** Po stronie prawdy **13.20** Nieoczekiwana podróż **13.55** Niezwykłości przyrody Nowej Zelandii **14.05** Ewolucja – nauka czy ślepa wiara? **15.50** Ma się rozumieć **16.10** Z wędką nad wodę... **16.35** Porady bonifratrów **17.00** Modlitwa w intencji rodzin i obrony życia poczętego **19.30** Przyjaciele i bohaterowie **20.00** Informacje **20.20** Różaniec **20.50** Głos Polski **21.00** Apel Jasnogórski **21.40** Polski punkt widzenia **22.00** Przyroda i ludzie **22.30** Z wędką nad wodę...

TVP Sport

6.05 Piłka nożna: Puchar Króla **8.00** Piłka ręczna – PGNiG Superliga: PGE Vive Kielce – Orlen Wisła Płock **9.40** (L) Hokej na lodzie **12.45** Skoki narciarskie: Puchar Świata: Podsumowanie konkursów w Zakopanem **14.25** (L) Hokej na lodzie **16.50** Piłka nożna: Puchar Włoch **17.30** Hokej na lodzie **19.35** Ring TVP Sport **20.30** Sportowy wieczór **21.05** (L) Piłka nożna: Puchar Króla – 4. ćwierćfinał **0.00** Piłka parzy **0.20** Hokej na lodzie **1.05** (L) Hokej na lodzie: NHL

TV Puls

8.00 Lombard. Życie pod zastaw (123) **9.00** Rodzinny interes (53) **10.00** Castle (3, 4) **12.00** Kobra – oddział specjalny (6, 7) **14.00** Łowcy skarbów (1) **15.00** Lombard. Życie pod zastaw (124) **16.00** Rodzinny interes (53, 54) **18.00** Lombard. Życie pod zastaw (223, 224) **20.00** ♦♦♦ Nowszy model – komedia romantyczna USA 2009, reż. Bart Freundlich, wyk. Catherine Zeta-Jones **22.00** ♦♦♦ Skok na kasę – komedia sensacyjna USA 2008 **0.00** ♦♦♦ Kocham Cię na zabój – komedia USA 1990 **2.00** Ojciec Ted (5, 6)

♦♦♦♦♦ koniecznie ♦♦♦♦ zdecydowanie tak ♦♦♦ możesz ♦♦ nie musisz ♦ zdecydowanie nie ● dla dorosłych (L) na żywo

DVB-T stacje dostępne w naziemnej telewizji cyfrowej

eprasa.pl 7fc362e548

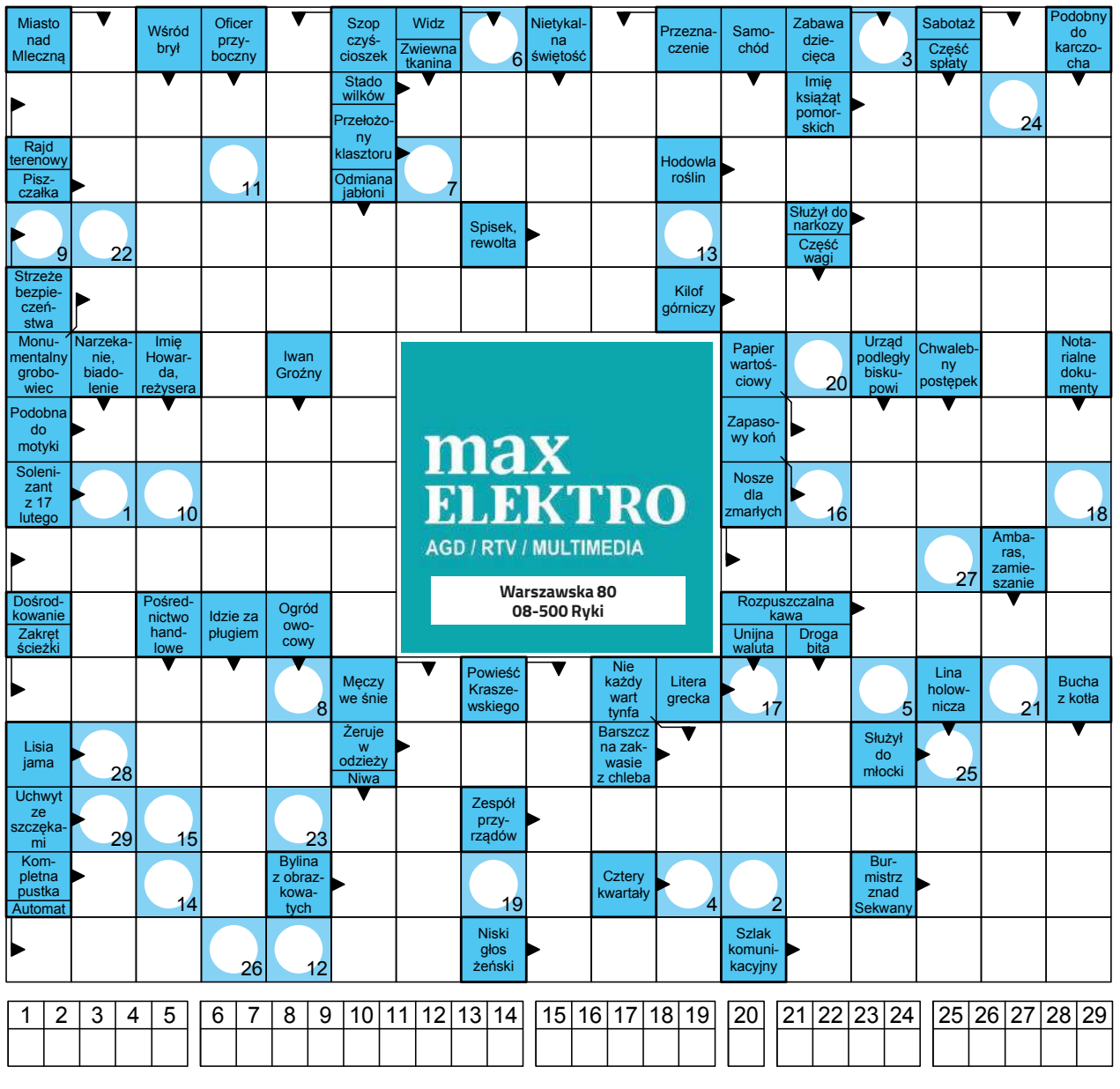

1	2	3	4	5	6	7	8	9	10	11	12	13	14	15	16	17	18	19	20	21	22	23	24	25	26	27	28	29

Rozwiąż krzyżówki i wygraj nagrodę

Wśród Czytelników, którzy poprawnie rozwiążą krzyżówki rozlosujemy nagrodę. Odpowiedzi należy dostarczyć do redakcji w terminie do 10 dni od daty ukazania się numeru wraz z wyciętym z gazety kuponem. Na kuponie należy zapisać hasła z obu krzyżówek.

SPONSOREM NAGRODY JEST MAX ELEKTRO - RYKI, UL. WARSZAWSKA 80

KUPON

Krzyżówka 4/2020

hasło 1: .....

.....

.....

hasło 2: .....

.....

.....

imię: .....

nazwisko: .....

adres: .....

dostarczenie kuponu do redakcji jest jednoznaczne z wyrażeniem zgody na przetwarzanie danych osobowych do celów związanych z przeprowadzeniem konkursu

Litery z pól ponumerowanych od 1 do 19 utworzą rozwiązanie które należy przesłać na adres redakcji. Na odpowiedzi czekamy 10 dni od daty ukazania się numeru.

Krzyżówka 4/2020

Rozwiązanie krzyżówki nr 2
Hasło 1: Po omacku niedaleko zajedziesz
Hasło 2: Kto milczy zezwala
Nagrodę ufundowaną przez sklep PRYMUS AGD w Rykach otrzymuje Sylwester Kruszewski ze Swat. Serdecznie gratulujemy!

POZIOMO: 1) następny dzień; 2) dawny chłopski budynek; 3) Przyjaciel Kubusia Puchatka; 4) podratujesz w uzdrowisku; 5) dawny dzwonek do drzwi; 6) filmowy jeździec w masce; 7) stolica Dolnego Śląska; 8) czubki butów; 9) alkoholowe odurzenie; 10) do pary z katodą; 11) błędny na bagnach; 12) halucynacje, przywidzenia; 13) przepływa przez Wiedeń; 14) pisze wiersze; 15) kawa rozpuszczalna; 16) szklana lub cukrowa; 17) nieduży torbacz z Ameryki, dydelf; 18) kurtyzana z powieści Emila Zoli; 19) "Zbrodnia i ..." Dostojewskiego; 20) rzemień do chłostania; 21) wojsko; 22) oznaka władzy królewskiej; 23) szkocki związek rodowy; 24) prawo sprzeciwu w sejmie; 25) czerwone kwiatki; 26) dyskiem lub oszczepem; 27) imię Gilowskiej byłej wicepremier; 28) drzewo kojarzące się z Kanadą; 29) z jej liści sizal; 30) wrzask; 31) dawne wystawne przyjęcie; 32) siła rozpędu; 33) tandetny, wadliwy produkt; 34) ludzie obserwujący wypadek; 35) obraz z cerkwi; 36) sypać iskrami; 37) tarta do panierki; 38) letni odpoczynek; 39) świecące ślady po meteoroidach; 40) odprowadza wodę z dachu; 41) skupisko gwiazd lub zwierząt; 42) bujna na łące

PIONOWO: 1) zbiornik wodny; 2) i moczowa, i zapłonowa; 3) wypoczynkowy mebel; 16) piszczałka na łowy; 20) dentystyczne wiertło; 23) kot Gargamela; 27) huczna w karnawale; 30) gniada w stajni; 31) w barszczu wigilijnym; 43) Polska ludowa;44) duże miasto w Kanadzie; 45) rola Viggo Mortensena we "Władcy pierścieni"; 46) płynie przez Przemyśl; 47) wieprzowe języki w galarecie; 48) wodne boginki; 49) stolica obwodu irkuckiego; 50) tytoń do kichania; 51) zespół towarzyszący Grechucie; 52) wezwanie na pocztę; 53) ekran komputera; 54) uciekinier; 55) flirt, romans; 56) składnik czekolady; 57) choreograficzny w balecie; 58) obszar wodny; 59) choroba oczu; 60) odcień czerwieni; 61) azjatyckie góry ze szczytem Biełucha; 62) półszlachetne kamienie w paski; 63) zwrotka wiersza inaczej; 64) przenośny komputer; 65) rybie gody; 66) przeciwieństwo bytu; 67) wojskowe zapory z drutem kolczastym; 68) z siarkową główką w pudełku; 69) partia Konrada Adenauera; 70) potocznie o szybkim motorze; 71) rosyjskie imię żeńskie

Z KAŻDYM MIESIĄCEM ORKIESTRA ROZWIJA SIĘ I KOMPLETUJE

Jest dumą Ryk. Orkiestra Dęta Ochotniczej Straży Pożarnej poszukuje osób, które chciałyby spróbować swoich sił grając w jej szeregach

Rycka orkiestra istnieje od października 1983 roku. Od tego czasu grało w niej wielu muzyków. Kilka lat temu jej działalność ze względu na brak chętnych muzyków osłabła. Niedawno podjęto próbę reaktywacji. I choć w tym czasie orkiestra zaprezentowała się już na wielu uroczystościach zdobywając uznanie publiczności, to nadal boryka się z problemem, żeby zapewnić pełny skład zespołu.

Obecnie w orkiestrze gra 15 osób. Ponadto kilkunastoosobowa grupa jest w trakcie przygotowania i nauki. Jednak to nadal mało. - *Naszym planem jest stworzenie orkiestry 35-osobowej* - mówi kapelmistrz Adam Żydek. - *Od momentu przejęcia przeze mnie opieki nad orkiestrą, skład był budowany od podstaw* - dodaje. Początki nie były łatwe, ale z każdym miesiącem orkiestra rozwija się i kompletuje.

- *Do wstąpienia do orkiestry zachęcił mnie kolega. Wcześniej grałem na pianinie. Chciałem spróbować gry na instrumencie dętym po tym, jak zobaczyłem grupę w trakcie występu. Obawiałem się, że nie dam rady. Odważyłem się i przyszedłem na pierwszą lekcję. Jestem do dziś i z pewnością pozostanę na długo* - mówi 15-letni Filip Lewicki, który gra na klarnecie.

W zespole jest też 12-letnia Julia Polak. Do grania zachęcił ją tata. - *Uczył mnie grać na werblu. Jestem tu już 2 lata. Po pierwszych kilku lekcjach bardzo mi się spodobało i od tamtej pory muzyka jest ważną częścią mojego życia i ćwiczę z radością* - mówi Julia.

WYSTARCZĄ CHĘCI DO NAUKI

Kapelmistrz zachęca innych. - *Zapraszamy zarówno osoby chcące rozpocząć swoją przygodę muzyczną, jak również te, które z różnych przyczyn ją zakończyły, a chciałyby powrócić* - apeluje Adam Żydek.

Osoby rozpoczynające grę mogą liczyć na bezpłatną naukę gry na wybranym instrumencie. Poza tym w miarę możliwości i zapasów, OSP wypożycza również bezpłatnie instrument. - *Jedyne co musi posiadać kandydat, to chęci do nauki* - podkreśla kapelmistrz. Największe zapotrzebowanie jest na osoby, które podejmą grę na puzonie, tubie i saxhornie. Orkiestra uświetnia wiele uroczystości państwowych, czy kościelnych. Organizatorzy chętnie zapraszają orkiestrę na festyny i dożynki.

ORKIESTRA ŁĄCZY POKOLENIA

O początkach ryckiej orkiestry opowiada Tomasz Pośpiech. - *Brałem czynny udział przy jej tworzeniu wraz z panem Eugeniuszem Zającem, ówczesnym prezesem zarządu OSP* - oznajmia. Kapelmistrzem był wtedy Andrzej Nosidlak. - *W 1984 roku nasza ekipa zajęła I miejsce w Wojewódzkim Przeglądzie Orkiestr Dętych. Był to dla nas wielki sukces po zaledwie roku działalności* - przypomina pan Tomasz. Nie kryje zadowolenia, że rycka orkiestra znów się odradza. W jego ślady poszły dzieci. Dwóch synów Krzysztof i Paweł przez wiele lat udzielali się w orkiestrze, natomiast córka Maria aktualnie uczy się w szkole muzycznej i ma zamiar wstąpić w szeregi muzyków OSP.

Krystian Filipek

Obecnie w orkiestrze gra 15 osób. Ponadto kilkunastoosobowa grupa jest w trakcie przygotowania i nauki. Wśród nich Szymon Polak

Orkiestra w trakcie uroczystości przekazania nowego samochodu straży pożarnej. Na czele kapelmistrz Adam Żydek

Próby odbywają się w budynku OSP przy ulicy Warszawskiej 25 w Rykach. Na zdjęciu Adam Żydek i Katarzyna Lis

Orkiestra uświetnia wiele uroczystości państwowych czy kościelnych. Chętnie organizatorzy zapraszają muzyków na festyny, dożynki, koncerty

Jak widać orkiestra łączy pokolenia. Na pierwszym planie najstarszy członek orkiestry Józef Głasek

eprasa.pl 7fc362e548

REPERTUAR KINA WILGA

Garwolin, ul. Nadwodna 1

Szybcy i Śnieżni
31.01. - 4.02.g. 13:30, 15:40

Jumanji: Następny poziom
31.01. - 4.02. g. 17:50

The Grudge: Klątwa
31.01. - 4.02. g. 20:30

Błąd Systemu
5.02. g. 17:00, 19:15

Tani i Fajni
7 - 11.02. g 13:00

Ptaki nocy i fantastyczna emancypacja pewnej Harley Quinn
7 - 11.02. g. 15:20

365 Dni
7 - 11.02. g. 18:00, 20:30
14 - 18.02. g. 18:00, 20:30

KATARZYNA ŻAK Z „MIŁOSNĄ OSIECKĄ" – KONCERT

Liryczny, romantyczny, nostalgiczny. Po prostu miłosny. Taki jest najnowszy koncert Katarzyny Żak. Aktorka, która ma już na swoim koncie dwie płyty, tym razem sięgnęła po Osiecką. Koncert zatytułowany „Miłosna Osiecka" będzie można usłyszeć w Centrum Sportu i Kultury w Garwolinie 13 lutego

- Wybrałam utwory, które są mi najbliższe. I zaśpiewałam je w sposób osobisty, niemal intymny. Jakby to były moje historie - mówi Katarzyna Żak.

Wydarzeniem na pewno są dwa nowe teksty poetki, które zostały podarowane przez Fundację Okularnicy. Pierwszy to „Miłości potrzebna jest epika", do którego nikt dotąd nie napisał muzyki. Zrobił to teraz muzyk i kompozytor Witold Cisło. Drugi to tekst piosenki „Sprzedam cię" dawno wydany w tomiku poetyckim Agnieszki Osieckiej, a teraz Hadrian Tabęcki ozdobił go pięknymi nutami. Przepiękne aranżacje wszystkich 14 utworów koncertu stworzył świetny akordeonista Bartłomiej Krauz.

W koncercie usłyszymy również m.in: „Małgośkę", „Na całych jeziorach Ty", „Szpetni czterdziestoletni", „Okularnicy", „Weselne dzieci", „Siedzę w Mławie", „Wariatkę", „Balladę wagonową".

Katarzynie Żak towarzyszy zespół pod kierunkiem akordeonisty Bartłomieja Krauza w składzie: Hadrian Filip Tabęcki - piano, Witold Cisło - gitara basowa i Piotr Malicki - gitara.

Katarzyna Żak - koncert „Miłosna Osiecka"

13 lutego, godz. 19:00
bilety: 40 zł (w dniu koncertu 50 zł) do kupienia w sekretariacie CSiK, ul. Nadwodna 1 oraz online

Pokaz mody i piosenki o miłości w Muzeum Sił Powietrznych

W dzień św. Walentego Muzeum Sił Powietrznych w Dęblinie zaprasza na wieczór artystyczny „Miłość Ci wszystko wybaczy...", podczas którego przeniesiemy się w lata 20. i 30. XX wieku

W programie zobaczymy pokaz mody damskiej i męskiej z okresu dwudziestolecia międzywojennego. Komentarz historyczny do pokazu zaprezentują Małgorzata Retkowska i Michał Kępiński. Pokaz będzie przeplatany recitalem przedwojennych piosenek o miłości w wykonaniu Ewy Stabach.

Mottem spotkania z historią i kulturą II Rzeczypospolitej będzie piosenka skomponowana przez Henryka Warsa do słów Juliana Tuwima w 1933 roku. „Miłość Ci wszystko wybaczy…" została zapamiętana z wykonania Hanki Ordonówny.

Podczas wieczoru poznamy także kulisy organizowania widowisk historycznych, programów edukacyjnych i produkcji filmowych z udziałem grup rekonstrukcji historycznych.

„Miłość Ci wszystko wybaczy..."

Muzeum Sił Powietrznych - Dęblin, ul. Lotników Polskich 1
14 lutego, godz. 17.
Wstęp wolny

Oni wystąpią

Małgorzata Retkowska - menadżer kultury, animator, pedagog wykorzystujący w pracy formy art-terapii, plastyk, projektant, koordynator, rekonstruktor, scenarzysta i reżyser, twórca widowisk rekonstrukcyjnych i widowisk teatralno-historycznych, założyciel Grupy Rekonstrukcji Historycznych Ludności Cywilnej "Mława". Była konsultantem ds. ludności cywilnej na planie filmu Patryka Wegi „Stawka większa niż śmierć".

Michał Kępiński - rekonstruktor, epizodysta, scenarzysta, reżyser, aktor niezawodowy. Kolekcjoner militariów, ekspert ds. mundurowych. Pasjonat starej motoryzacji i techniki wojskowej. Współtwórca Grupy Historycznej „Zgrupowanie Radosław". Założyciel i dowódca pierwszej w Polsce Grupy Rekonstrukcji Historycznej Milicji Obywatelskiej i ZOMO. Jako aktor i rekonstruktor grał w wielu filmach i serialach: "Popiełuszko", „Czas Honoru", „Historia Roja", „Drugi Sztos", „Wałęsa".

Ewa Stabach - wokalistka, rekonstruktorka Grupy Rekonstrukcji Historycznych Ludności Cywilnej. Niezwykle silnym i pięknym głosem interpretuje piosenki m.in. Edith Piaf. Każdy jej koncert to duża dawka emocji. Dzięki polskiej interpretacji piosenek, wczuwaniu się w ich treść każdy słuchacz jest w stanie wczuć się w losy bohaterów utworu.

REPERTUAR KINA RENESANS

Ryki, ul. Warszawska

Tajni i Fajni
29 - 30.01. g. 14:00, 16:00

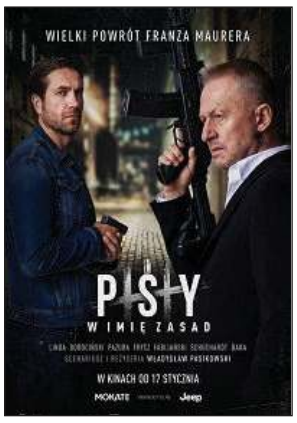

Psy 3. W imię zasad
29-30.01. g. 18:00, 20:15
31.01-6.02. g. 20:00

Boże Ciało
1-2.02. g. 16:00

Śnieżka i Fantastyczna Siódemka
31.01. g. 16:00
1-2.02. g. 14:00
3-6.02. g. 16:00

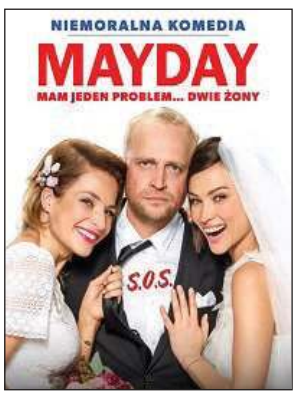

Mayday
31.01.-6.02. g. 18:00

365 Dni
7-16.02. g. 18:00, 20:15

eprasa.pl 7fc362e548

Stronę redaguje Tomasz Kępka
Tel. 511 192 743, e-mail: tomaszkepka@twojglos.pl

„Ta mała” z transportu

Rodzinny dom opuściła trzymając w ręku najpotrzebniejsze rzeczy. Nigdy do niego nie wróciła. Do końca wojny pracowała w obozie pracy w Hanowerze. Na początku lat 50. sprowadziła się z mężem do Dęblina

Barbara Deska skończyła niedawno 95 lat. W wolnej Polsce uzyskała rekompensatę za krzywdy wyrządzone przez Niemców

Po upadku Powstania Warszawskiego pani Barbara wraz z ojcem została wywieziona do obozu pracy w Hanowerze

Kilka dni temu Barbara Deska świętowała 95. urodziny i jest jedną z najstarszych mieszkanek „miasta orląt”. Choć dziś może o sobie mówić „dęblinianka”, to przyszła na świat w przedwojennej Warszawie. Najpiękniejszych lat swojego dzieciństwa nie spędziła jednak w stolicy. Razem z rodzicami mieszkała w Legionowie i to tu okres beztroski przerwała jej wojna.

WIDOK TAKI, ŻE SIĘ PŁAKAŁO

Dziewczyna była świeżo upieczoną absolwentką szkoły podstawowej, gdy nad miastem pojawiły się samoloty wroga. - *Nikt z nas nie wiedział, że to początek wojny. Jakieś pogłoski o tym krążyły, ale nie wierzyliśmy, że się sprawdzą* - wspomina kobieta. Przelot maszyn i pierwsze powietrzne walki wzbudziły nawet ciekawość mieszkańców. - *Każdy myślał, że to jakieś ćwiczenia. Ale gdy na samolotach zauważyliśmy nie biało-czerwoną szachownicę, tylko zupełnie inne znaki, zrozumieliśmy, że to są Niemcy* - wyjaśnia pani Barbara.

Widziane z oddali naloty na Warszawę nikogo zbytnio nie trwożyły. Dopiero później, po ustaniu bombardowań, wojna odsłoniła swe prawdziwe oblicze. - *Kiedy pojechałam do Warszawy, nie była ona już taka, jaką ją zapamiętałam. Dominowały zgliszcza i zniszczenia. Widok był taki, że się płakało. Ale ludzie musieli się jakoś dostosować do sytuacji. Wiedzieliśmy, że to okupacja* - opowiada nasza rozmówczyni. Aby przeżyć, pani Barbara podobnie jak wielu jej rówieśników podjęła się szmuglowania żywności.

POZOSTAŁO TYLKO MLEKO

Szansa na nielegalny handel była doskonała. Legionowo leżało w Generalnej Guberni blisko granicy z Rzeszą Niemiecką. Miejscowi przechodzili na drugą stronę, by sprzedawać swoje towary, a stamtąd przywozić tzw. rąbankę. Było z kim handlować, bo na zajętych terenach mieszkali Polacy. - *Pociągiem jeździło się do Nowego Dworu, albo Modlina. Gdy dotarliśmy do granicy, dalej trzeba było iść na piechotę* - tłumaczy kobieta. Wypady po rąbankę zawsze odbywały się w kilkuosobowym gronie i wiązały się z ryzykiem napotkania patrolu. Ale młodzież miała na to swoje sposoby. - *Wypuszczaliśmy kogoś na tzw. wabia. Zwykle to byłam ja. Gdy zobaczyłam Niemców miałam zakaszleć, albo dać kolegom inny sygnał. Wtedy oni nie szli dalej, skręcali w bok, albo czekali. Mnie łapali i zabierali to co niosłam. Ale koledzy byli ocaleni* - opowiada seniorka. - *Raz oprócz wędliny miałam mleko. I co ciekawe żandarmi zostawili je. Ale była noc i po drodze stłukłam butelkę. Rozpłakałam się, bo niosłam je dla mamy* – dodaje.

RAZEM Z OJCEM DO OBOZU

W trudnej rzeczywistości oparciem dla dziewczyny był rodzinny dom. Jednak wkrótce i on stał się zagrożony. Jesienią 1944 r., po upadku Powstania Warszawskiego rozpoczęły się wysiedlenia. - *Niemcy uformowali nas w pieszą kolumnę. Szliśmy w kierunku Jabłonny i Modlina. Ludzi było dużo. Szłam z tatą. Tylko mamie udało się zostać w domu* - wspomina pani Barbara. Podczas marszu wydarzyła się rzecz nieoczekiwana. - *Nieśliśmy w rękach toboły. W pewnym momencie żandarm, który nas prowadził zaoferował pomoc i wziął mój pakunek* - relacjonuje kobieta.

Po drodze Niemcy przymykali oko na ucieczki niektórych wysiedleńców. Ale zarówno pani Barbara, jak i jej ojciec doszli razem z grupą na wyznaczone miejsce. - *Zatrzymaliśmy się między Nowym Dworem a Modlinem. Na drugi dzień była selekcja. Nie wiedzieliśmy o co chodzi. Okazało się, że młodzi są przeznaczeni na wywóz do obozu pracy. Mnie i tatę rozdzielono. Ja poszłam na jedną, a tato na drugą stronę. Gdy było wiadomo, że mnie wywiozą do Niemiec, tato powiedział: „Jak zabieracie córkę, to ja jadę z nią”. I pojechał* - wspomina Deska.

„NA KUCHNI” DAŁO SIĘ ŻYĆ

Wysiedleńcy zostali wywiezieni do Hanoweru. - *Gdy dotarliśmy na miejsce, Niemcy kazali nam stać i czekać na pracodawców* - mówi pani Barbara. Sukcesywnie zaczęli się zjeżdżać bauerzy. Brali zwykle po jednej, dwie, albo trzy osoby. - *Mój tato znał język niemiecki i usłyszał jak jeden gospodarz wskazał na mnie i powiedział, że tą małą z transportu chce do kuchni. Na drugi dzień tato bez pytania zaprowadził mnie do kucharek. Powiedział nawet jednej z nich, że o mojej pracy zdecydował lagerfuhrer* - opowiada Deska. Kucharka ucieszyła się, bo na kuchni każde ręce były potrzebne. A i dla pani Barbary taka praca była korzystna. - *Miałam dostęp do kociołka z jedzeniem, które gotowały Niemki. Mnie też zabierały do jedzenia. A jedna z kucharek dawała mi nawet dodatkową porcję dla taty* - przyznaje kobieta.

DOM BYŁ CAŁY W GRUZACH

Życie w drewnianych barakach trwało prawie do końca wojny. Niemcy liczyli na kolejne dostawy wysiedleńców, bo planowali dostawić więcej budynków. Na szczęście ich zamiar pokrzyżował front zachodni. I w efekcie w 1945 r. obóz wyzwoliły wojska amerykańskie.

Dla osadzonych alianci byli wybawieniem. - *Od razu się nami zajęli* - przyznaje pani Barbara. Ale zdarzało się, że swoim zachowaniem żołnierze z USA wręcz szokowali. - *Pewnego razu ustawili się w krąg i rzucali hełmem. Zadziwiło nas to: mamy niewolę, a oni się bawią* - wspomina Deska.

Gdy więźniowie stali się wolni, pojawiły się myśli o powrocie do Polski. Wielu oficerów taki wyjazd jednak odradzało. Mówili, że w kraju rządzą sowieci i proponowali inne kraje. Pani Barbara z ojcem postanowiła zaryzykować. Podróż trwała długo, ale dotarli do Warszawy i Legionowa. Jak się okazało, z ich domu nie zostało nic, więc musieli zatrzymać się u siostry w Żeraniu.

ZA MIŁOŚCIĄ DO DĘBLINA

Los w Żeraniu też nie rozpieszczał. - *Nie było z czego żyć, więc znów zdecydowaliśmy się na wyjazd* - tłumaczy nasza rozmówczyni. Wybór padł na Białogard na Pomorzu. Z odnalezieniem się w nowym miejscu pomógł mąż siostry pani Barbary, który był kolejarzem. Tak się złożyło, że białogardzka kolej stała się punktem zwrotnym w życiu naszej bohaterki. - *Odprowadzałam pewnego razu na pociąg kolegę. Wtedy moją uwagę zwrócił dyżurny ruchu, który później został moim mężem* - zdradza. Odtąd rozpoczęły się związki pani Barbary z Dęblinem. To stąd pochodził jej przyszły mąż.

Kazimierz Deska znalazł się w Białogardzie nieprzypadkowo. W czasie wojny służył w AK u „Zagona” i „Orlika”. Miał pseudonim „Iglica”. - *Po wojnie musiał się ukrywać i wybrał Ziemie Odzyskane* - opowiada pani Barbara. Nowożeńcom wkrótce urodziła się córka, ale oboje postanowili wyjechać do Dęblina. - *Taka była wtedy tendencja. Krążyły pogłoski, że ziemie zachodnie są niepewne, że Niemcy na nie wrócą i znów będzie wojna. Więc kto mógł wyjeżdżał. A że tu była rodzina męża, przyjechaliśmy w 1953 r. i mieszkam w Dęblinie do dziś* - oznajmia Deska. Obecnie seniorką opiekuje się córka i Specjalistyczne Gabinety Lekarskie „Zdrowie”, które realizują projekt wsparcia m.in. dla osób starszych.

W 50. rocznicę wyzwolenia kobieta raz jeszcze odwiedziła dawne miejsce zsyłki. I choć dokładnie rozpoznawała miejsca, gdzie kiedyś stał obóz, była kuchnia i pracowali więźniowie, zauważyła, że dziś nie ma po nich śladu. A współcześni mieszkańcy Hanoweru nic nie wiedzieli o obozie.

Tomasz Kępka

Egzemplarz 7fc3d2e3ed

Dodaj swoje ogłoszenie

Jak zamieścić ogłoszenie drobne w gazecie?
Wybierz jeden ze sposobów

SMS

Napisz w telefonie komórkowym dowolnej sieci SMS z treścią ogłoszenia (maksymalnie 160 znaków), zaczynając od skrótu TGO., np.: TGO.oddam szczeniaki w dobre ręce. Podaj miejscowość oraz numer telefonu kontaktowego. Wyślij SMS pod nr 72051. Koszt SMS-a wynosi 2,46 zł z VAT.
Ogłoszenie ukaże się w kolejnym wydaniu gazety. Serwis funkcjonuje we współpracy z firmą Bild Presse z siedzibą w Łodzi.
UWAGA! Zmiana cennika ogłoszeń. Od 1 lutego 2020 roku koszt SMS-a będzie wynosił 4,92 zł z podatkiem VAT.

KUPON

Napisz treść ogłoszenia na wyciętym z gazety, ważnym kuponie i dostarcz go do redakcji - osobiście lub wrzuć do skrzynki kontaktowej gazety.
Możesz także wysłać go pocztą. Ogłoszenie jest bezpłatne i ukaże się w kolejnym wydaniu gazety.

REDAKCJA

Przyjdź do redakcji i podaj treść ogłoszenia. Cena za jedną emisję wynosi 5,00 zł (z VAT).

UWAGA!

Zmiana cennika ogłoszeń drobnych. Cena ogłoszenia w biurze ogłoszeń: 5,00 zł. Cena ogłoszenia wysłanego SMS-em: 4,92 zł (od 1 lutego 2020 r.).

Ogłoszenie na ważnym kuponie wyciętym z gazety: BEZPŁATNE.

Ogłoszenie dostarczone do redakcji do poniedziałku do godz. 10:00 ukaże się w najbliższym środowym wydaniu. W przypadku wysłania kuponu pocztą lub wrzucenia do skrzynki kontaktowej o terminie publikacji decyduje data dotarcia kuponu do redakcji.

Redakcja zastrzega sobie prawo ingerencji w treść ogłoszenia w przypadku, gdy podana kategoria jest niezgodna z treścią ogłoszenia, lub gdy treść ogłoszenia zawiera błędy ortograficzne lub stylistyczne.
Redakcja nie odpowiada za treść ogłoszeń.

KUPON na bezpłatne ogłoszenie drobne

(kupon ważny do 10.02.2020)

TREŚĆ OGŁOSZENIA:

CENA:

MIEJSCOWOŚĆ:

TELEFON KONTAKTOWY:

TWÓJ Głos — kupon ważny do 10 lutego 2020

OGŁOSZENIA

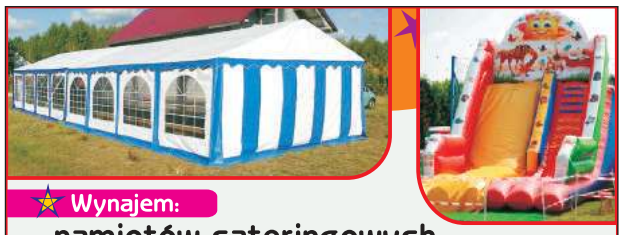
Wynajem:
- namiotów cateringowych
- zjeżdżalni i urządzeń rozrywkowych
namiocik 510 911 344 namiocik@onet.pl

KOMPLEKSOWE USŁUGI SPRZĄTAJĄCE
Sprzątanie:
- domów - hal
- biur, gabinetów - i innych obiektów
Garwolin i okolice Wystawiamy faktury VAT
tel. 507 720 193, e-mail: czystykat@wp.pl

MIESZKANIE SPRZEDAM

MIESZKANIE 25 m2, parter, centrum Ryk, szczegóły na telefon Tel. 664 697 404.

MIESZKANIE 3-pokojowe w Podlodowie, 73 m2, wysoki parter. Balkon, 2 sypialnie, salon, kuchnia, łazienka, korytarz + garaż. Gotowe do zamieszkania od zaraz. Meble za dodatkową opłatą. Cena 114 000 zł do negocjacji Tel. 500 506 949.

MIESZKANIE spółdzielcze własnościowe pow. 50 m2, os. Kochanowskiego w Rykach Tel. 508 459 807.

Sprzedam mieszkanie w centrum Ryk, ok. 20 m2; garaż w podwórku. Może być na działalność gospodarczą. Cena do uzgodnienia. Tel. 603 998 939.

MIESZKANIE 68,74 m2, 4 pokoje, 4 piętro, winda, stan bardzo dobry, cena do uzgodnienia, os. Lotnisko - Dęblin. Tel. 692 432 437.

MIESZKANIE ZAMIENIĘ

Zamienię mieszkanie w bloku 53 m2 na I piętrze na mieszkanie 3-4 pokojowe na parterze lub I piętrze z dopłatą z mojej strony. Cena do uzgodnienia. ryki Tel. 728 330 782.

DOM SPRZEDAM

DOM murowany wolnostojący, około 170 m2 na działce około 30 ar, kryty blachą, woda, tynki, światło, garaż 9 x 16 m. Cena do uzgodnienia. Swaty Tel. 667 315 720.

DOM piętrowy w samym centrum Ryk, w ciągłej zabudowie, 95 m2, podwórko, 2 wyjścia, 5 pokoi, kuchnia, łazienka, komórka. Cena do uzgodnienia. Ryki, ul. Krótka 3. Tel. 502 554 765, 606 173 605.

DOM z cegły, lata 60., ok. 110 m2, w 1/2 powierzchni podpiwniczony, 4 pokoje (2 dół, 2 góra), kuchnia, łazienka, spiżarnia, hol, wiatrołap, poddasze, na działce 767 m2, bud. gosp., garaż. Wszystkie media. Nieruchomość na osiedlu domów jednorodzinnych w Rykach. W pobliżu szkoły, szpital, sklepy. Cena do negocjacji. Tel. 501 047 837.

DOM wolnostojący na os. Jagiellońska, piętrowy, podpiwniczony, z podwyższonym strychem, kuchnia, 4 pokoje, 2 łazienki, WC, spiżarka, garderoba i ganek. Garaż na dwa samochody pod budynkiem. Ogrzewanie gazowe, węglowe i kominkiem z rozprowadzeniem ciepła, na działce wiata na drewno i szklarenka. Budynek ocieplony. Dęblin. Cena do uzgodnienia Tel. 608 667 445.

SPRZEDAM dom parterowy do remontu, na działce 1025 m2, wraz z przyległą zadrzewioną łąką z jeziorkiem (pow. ok. 0,5 ha). Możliwość wykonania łowiska. Os. Lotnisko na Masowie. Dęblin, ul. Krasickiego. Cena do uzgodnienia. Tel. 606 550 542.

DOM jednorodzinny niedaleko centrum, 4 pokoje, salon, kuchnia z jadalnią, do zamieszkania. Cena do uzgodnienia. Dęblin. Tel. 662 388 689.

Sprzedam dom jednorodzinny z budynkami gospodarczymi na działce 50 arów, uzbrojona i pole 1,94 ha. Podebłocie. Cena do uzgodnienia. Tel. 667 495 008.

DOM murowany (cegła) 80 m2, komórki murowane (pustaki) 40 m2, na działce 770 m2. Cena do uzg. Położenie - Stężyca, ul Dęblińska. Tel. 600 762 567, 504 719 188.

Sprzedam siedlisko z polem 1,46 ha. Dom murowany, ocieplony o pow. 78 m2. Pole orne 1,09 ha. Cena do uzgodnienia. Kłoczew Tel. 606 776 537.

Sprzedam do mieszkalny po remoncie 131 m2, dwie łazienki plus garaż 30 m2 oraz działka 15 arów. Tel. 502 374 110.

Sprzedam siedlisko o pow. 0,38 ha. Budynki murowane, dom ocieplony, pod blachą. Sudoła i obora.Teren ogrodzony. Dodatkowe informacje telefonicznie. Cena do uzgodnienia. Czernic Tel. 724 988 325.

Sprzedam siedlisko z zabudowaniami 8,47 ha w tym las olszyna. dodatkowo sprzęty. Cena do uzgodnienia. Nowodwór Tel. 600 589 002.

DOM wolnostojący na działce 600 m2, dwa oddzielne wejścia, ok. 150 m2, 5 pokoi, 3 łazienki, 2 kuchnie, garderoba, pomieszczenie na 3 garaże. Cena do uzgodnienia. Ryki, ul. Żytnia. Tel. 509 158 001, 508 395 774.

LOKAL SPRZEDAM

BUDYNEK sklepowy 79 m2, wolnostojący na działce 1200 m2, cena do uzgodnienia, Stężyca. Tel. 818 663 620.

DO WYNAJĘCIA POSIADAM

Wynajmę lokal pod działalność gospodarczą. Ryki, ul. Słowackiego 18a. Tel. 607 084 093 Tel. 607 084 093.

DOM jednorodzinny dla pracowników lub rodziny, gm. Stężyca - Długowola, 75 m2, dwa pokoje, kuchnia, łazienka i korytarz, na działce 1500 m2. Cena do uzgodnienia Tel. 694 532 342.

WYNAJMĘ mieszkanie trzypokojowe w Rykach Tel. 508 010 770.

LOKAL pow. 40 m2, na działalność handlowo-usługową lub mieszkanie. Ogrzewanie gazowe, łazienka. Ryki, ul. Poniatowskiego 19 (w podwórku) Tel. 604 592 242.

LOKAL o pow. 40 m2, na działalność handlowo-usługową lub biurową, ogrzewanie gazowe, dostęp do łazienki. Tanio do uzgodnienia. Ryki, ul. Kościuszki 9 Tel. 503 850 235.

MIESZKANIE lub pokoje w Dęblinie przy ul. Urbanowicza (os. Lotnisko), do zamieszkania od zaraz. Pokoje w cenie 300 zł. Tel. 509 851 846, 607 597 048.

LOKAL usługowy w centrum Garwolina; biuro na pierwszym pietrze przy ulicy Kościuszki 22; bardzo widne pomieszczenie - okna na obie strony budynku; do wynajęcia od marca; więcej szczegółów telefonicznie Tel. 505 272 382.

POKÓJ w mieszkaniu dwupokojowym, mieszkanie umeblowane, po remoncie. Os. Lotnisko, blisko Uczelni. Wolny od zaraz. Cena do ustalenia. Dęblin. Tel. 724 512 220.

DOM w okolicy Ryk, z garażami, 4 pokoje, 2 kuchnie, 2 łazienki, dwa oddzielne wejścia. Umeblowane. Cena do uzgodnienia. Tel. 601 848 140.

MIESZKANIE w Rykach, w bloku na osiedlu Kochanowskiego, II piętro, 3 pokoje, korytarz, kuch-

Jedno ogłoszenie = jedna oferta

UWAGA!!!

W jednym ogłoszeniu można podać tylko jedną ofertę sprzedaży, kupna, czynności. W przypadku, gdy w ogłoszeniu będzie więcej ofert, opublikowana zostanie pierwsza w kolejności, nawet, jeśli pozostałe dotyczą tej samej kategorii.

1. Z ogłoszenia: „Sprzedam kosiarkę rotacyjną, pługi czteroskibowe, kultywator...” opublikowana zostanie oferta sprzedaży kosiarki rotacyjnej. Pozostałe dwie rzeczy należy podać w kolejnych ogłoszeniach.

2. Z ogłoszenia: „Kupię samochód audi, seat, polonez...” opublikowana zostanie tylko oferta kupna samochodu audi. Pozostałe oferty kupna powinny znaleźć się w oddzielnych ogłoszeniach.

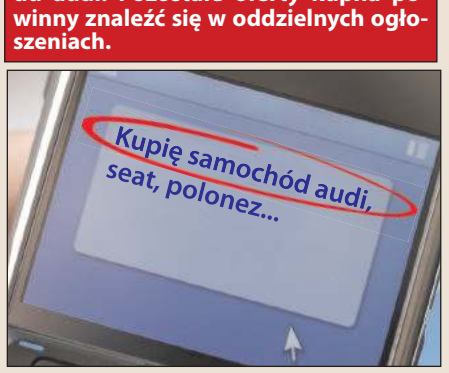

eprasa.pl 7fc362e548

SKUP BYDŁA I CIELĄT
KONKURENCYJNE CENY
- byki - jałówki - krowy
wysyłam na export
ODBIÓR Z GOSPODARSTWA W KAŻDEJ KONDYCJI
PŁATNOŚĆ GOTOWKĄ LUB SZYBKIM PRZELEWEM
tel. 506 385 510, 513 364 520

Pian-Pur Piotr Gos
Docieplenia
Natrysk piany poliuretanowej
otwarto i zamknięto komórkowej
08-500 Ryki
Sedowice 8a
klimatyzacja elektryka hydraulika
tel. 691 970 308

Kamilos sp. z o.o.
EKOGROSZEK
wartość popiołu 24-26 MJ/kg
zawartość siarki maks. 0,7%
zawartość popiołu maks. 9%
granulacja 5-25 mm
799 zł/t
WORKOWANY
Ułęż 207, 08-504 Ułęż
tel. 81 866 74 01 tel. 667 208 722

ALMAR trans
• KRUSZYWA DROGOWE
• PIASEK-ŻWIR-POSPÓŁKA
• WAPNO NAWOZOWE
• KAMIEŃ OGRODOWY
• PIASEK DO MIXOKRETA
• OTOCZAKI
KŁOCZEW
tel. 502 215 457

AUTO-SERWIS
AUTO-HANDEL | AUTO-CZĘŚCI
mechanika pojazdowa
naprawy bieżące
blacharstwo, lakiernictwo
Adam Olek - Ryki, ul. Zielona 57
501 686 196

nia, łazienka, WC. Mieszkanie umeblowane. Cena do uzgodnienia. Tel. 601 848 140.

MIESZKANIE 3-pokojowe, umeblowane, balkon, miejsce garażowe, centrum Ryk. Tel. 603 998 939.

Wynajmę murowany garaż w Dęblinie na ul. Jerzego Bajona (obok Podkówki). Tel. 501 324 088.

LOKALE do wynajęcia na działalność gospodarczą lekarz, fryzjer itp. Cena do uzgodnienia. Ryki, ul. Mickiewicza. Tel. tel. 601 818 990.

MIESZKANIE 2 pokoje, Dęblin - Wiślana, parter, umeblowane, AGD, cena 1300 zł Tel. 693 781 976.

WYNAJMĘ mieszkanie w Rykach, pokój z kuchnią, dla jednej osoby, umeblowane, wyposażone w lodówkę, mikrofalówkę, pralkę i kuchnię Tel. 693 483 414.

POKÓJ w domu jednorodzinnym w centrum Dęblina, od chwili obecnej, dla studentów lub pracowników. W pozostałych pokojach mieszkają: studentka oraz pracownik biurowy. Część wspólna to salon z aneksem kuchennym, umeblowane, AGD, przedpokój, łazienka, media, możliwość korzystania z podwórka, blisko Uczelni, ul. 1 Maja, cena 500 zł + prą i woda (ok. 50 zł). Ogrzewanie gazowe w czynszu. Tel. 665 511 770.

KAWALERKA 26 m2, umeblowana, ul. Podchorążych w Dęblinie, cena 500 zł. Tel. 509 851 846.

MIESZKANIE w Rykach - 36 m2, parter, umeblowane, do zamieszkania od zaraz. Tel. 532 308 842.

GARAŻ w Rykach, ul. Kochanowskiego. Tel. 662 995 759.

DO WYNAJĘCIA
SZUKAM

MIESZKANIE (ok 60 m2) lub dom (ok. 100 m2) w Garwolinie lub w jego najbliższych okolicach Tel. 600 703 956.

Szukam do wynajęcia magazynu 30 - 40m2 w okolicach Ryki - Dęblin. Magazyn suchy, bez wilgoci i zapachów, do magazynowania mebli. Cena do uzgodnienia. Tel. 515 815 194.

DZIAŁKA POLE
SPRZEDAM

DZIAŁKA budowlana nr 838/55, Ryki, os. Brzezinka, pow. 900 m2, media na granicy, 400 m od basenu. Cena do uzgodnienia. Tel. 730 407 309.

ŁĄKĘ 3 ha w Dęblinie Tel. 601 507 884.

DZIAŁKA rolna o łącznej pow. 2,4 ha, w jednym kawałku. W miejscowości Swaty. Cena 58 tys. zł do negocjacji Tel. 726 088 881, 693 226 577.

DZIAŁKA budowlana (zabudowa zagrodowa), 2300 m2 (szer. 23 m, dł. 100 m), gm. Stężyca - Długowola. Cena do uzgodnienia Tel. 694 532 342.

DZIAŁKI budowlane w Krasnoglinach, od 12 a do 30 a Tel. 782 208 312, +49 151 758 988 12.

DZIAŁKA budowlana o pow. 2100 m2, na osiedlu Rycice - Dęblin. Na działce są zabudowania: dom ok. 70 m2 oraz komórka. Cena do uzgodnienia Tel. 604 942 392.

DZIAŁKA pod inwestycję, przy trasie Dęblin-Moszczanka w Krasnoglinach, pow. 7100 m2, droga nr 48, przy zjeździe na Bobrowniki, możliwość wyjechania na dwie drogi Tel. 782 208 312, +49 151 758 988 12.

SIEDLISKO z polem o pow. 3 ha 40 a, dom o pow. 90 m2, obora i stodoła murowana. Media, prąd, siła, woda z wodociągu + studnia, kolektor słoneczny. Działka graniczy z rzeką. Cena do uzgodnienia. Kłoczew. Więcej informacji pod Tel. 668 929 321.

Sprzedam działkę budowlaną o nr 838/56 o pow. 787 m2, Ryli, ul. Brzezinka, media w pobliżu. Cena do uzgodnienia. Tel. 737 941 901.

POLE o pow. 1,39, w centrum Kazimierzyna. Tel. 662 208 541.

POLE orne 0,41 ha, 5 km od Ryk. Tel. 782 158 774.

DZIAŁKI budowlane o pow. 0,22 ha i 0,15 ha w Nowodworze. Tel. 660 168 336.

DZIAŁKA 20 arów, cena 100 tys. zł. Gończyce. Tel. 512 668 191.

DZIAŁKA 1,3797 ha w Rykach, przy ul. Myśliwskiej. Tel. 602 408 921.

Sprzedam działkę nr 1311 pow. 1,19 ha obręb 14; działkę nr 1401 o pow. 0,56 ha obręb 14 gm. Stężyca. Cena do uzgodnienia. Tel. 602 290 412.

DZIAŁKA budowlana w miejscowości Kłoczew; cena do uzgodnienia Tel. 606 776 537.

Działka budowlana, odrolniona, 20 arów, dojazd utwardzony. Tel. 502 374 110.

Sprzedam działkę budowlaną 30 arów, wszystkie media w ulicy. Możliwość wykopania stawu.Cena do uzgodnienia. Dęblin, ul.Spacerowa Tel. 798 322 354.

DZIAŁKA rolna o pow. 0,95 ha, dojazd 500 m od drogi asfaltowej. Cena do uzgodnienia. Zalesie. Tel. 691 950 840.

LAS 0,33 a, w Jakubówce, gm. Nowodwór. Tel. 602 408 921.

DZIAŁKĘ budowlaną nr 23/2 tanio sprzedam, wielkość 6,5 ara, Ryki, ul. Słowackiego. Media: prąd, gaz, światło. Cena do uzgodnienia. Tel. 502 604 173.

DZIAŁKA 2800 lub 1400 m2, ul. Piaskowa, w bliskiej odl. Projektowanej, Sobolew, pod Garwolinem. Tel. 600 213 557.

DZIAŁKA w Rykach, przy ul. Swatowskiej. Tel. 665 215 128.

DZIAŁKA 774 m2, szerokość 9 m, wszystkie media w ulicy. Cena do uzgodnienia. Dęblin - Rycice. Tel. 667 775 517.

DZIAŁKA rolna nr 155/2 - 7500 m2, z możliwością przekształcenia na budowlaną; nr 155/1 - 40 ar, budowlano-rolna. Cena do uzgodnienia. Ryki, ul. Okopowa 77. Tel. 601 088 603.

DZIAŁKA nr 50 o pow. 6 a, woda i prąd w pasie drogowym, cena 19 tys. zł, Stawy, ul. Leśna 8. Tel. 694 523 483.

DZIAŁKA rolna o pow. 2,6 ha, w obrębie działki gaz i woda, cena do uzgodnienia, Zalesie Kolonia. Tel. 691 950 840.

SIEDLISKO 50 arów, zabudowane, położone 14 km od Ryk, gm. Trojanów. Idealne miejsce na działalność gospodarczą lub do zamieszkania. Tel. 600 931 201.

DZIAŁKA nr 30 na Fregacie, powierzchnia 3 ary, zadbana, Ryki. Tel. 784 010 810.

Sprzedam działkę 1,42 ha (działka budowlana+pole+las) nr. 345/1 Leopoldów ul Słoneczna, media w działce do podłączenia, szer.przy szosie 30 m. Cena od uzgodnienia. Tel. tel. 667 781 777.

SAMOCHÓD
SPRZEDAM

SEAT Ibiza 1,9 TDI, 1998 r., zielony metalik, klimatyzacja, elektryczne szyby, centralny zamek, ABS, wspomaganie kierownicy, stan dobry. Cena 2200 zł Tel. 601 308 103.

SEAT Ibiza 1,9 TDI, 1998 r., zielony metalik, klimatyzacja, elektryczne szyby, centralny zamek, ABS, wspomaganie kierownicy, stan dobry. Cena 2200 zł Tel. 601 308 103.

RENAULT Scenic, 1,6 16v, 230 tys. km, B+G sekwencja, bordowy metalic, 99 r, w kraju od 2012 r, K, ABS, PP, Es, EL, CZ, czujnik parkowania, opony lato zima, nowy przegląd i OC, stan bdb. Cena 5600 zł Tel. 601 308 103.

HONDA Acord, 2000 r., 1,8 benzyna+gaz, czarny metalik, klimatyzacja, elektryczne szyby, lusterka, alufelgi, centralny zamek, stan bardzo dobry. Cena 4700 zł Tel. 601 308 103.

AUDI B4, 2.0 B+G, 90 KM, 93 r, sedan, czerwony, EL, CZ, ESD, EL, WK, H, AF, 291 tys.km. stan db. Cena 3400 zł Tel. 601 308 103.

PEUGEOT 5008, siedmioosobowy, 2010 rok, 213 tys. km, 1,6 B+G, 120 KM, manualna skrzynia biegów, zarejestrowany, ubezpieczony do września 2020 roku, średnie spalanie 9-10 l LPG, po wymianie olejów i filtrów, dwumiesięczny gaz. Cena 22.500 zł. Ryki Tel. 663 436 660.

MITSUBISHI Outlander Tel. 602 264 122.

CITROEN Xsara Picasso 1,8, rok produkcji 2000, Benzyna+Gaz, OC do maja 2020, przegląd do października 2020, w ciągłej eksploatacji, do naprawy progi, cena 2500 zł. Dudki, gm. Trojanów Tel. 502 037 929.

FIAT Seicento; 1.1 B+G; 2002 rok; pierwsza rejestracja w 2003 roku; I właściciel; srebrny metalic; z hakiem; cena do uzgodnienia; okolice Trojanowa Tel. 606 631 462.

TOYOTA RAV4 2.2 D4D Diesel, 150 KM, rok produkcji 2013, przebieg 79300 km, srebrny metalik, tempomat, wielofunkcyjna kierownica, kamera cofania, duży wyświetlacz multimedialny i wiele innych dodatków. Auto bardzo zadbane. Tel. 601388570.

OPEL Zafira 1.7 D, 2008 r, H, 7 os. Cena 13 500 zł. Ryki Tel. 669 447 659.

VW Golf 1,6, turbo diesel, 1992 rok.

SKUP ZŁOMU
I METALI KOLOROWYCH
• NAJWYŻSZE CENY W REGIONIE
• Odbiór złomu systemem kontenerowym
• Płatne GOTÓWKĄ
• Waga elektroniczna
• Auto kasacja
tel. 609 126 733

AUTO KASACJA
Ryki, ul. Kolejowa 14 (obok stacji benzynowej Bliska)
AUTO KASACJA: tel. 781 200 418
SPRZEDAŻ CZĘŚCI: tel. 603 756 451
• Wydawanie zaświadczeń do wyrejestrowania pojazdu
• Odbiór pojazdu od właściciela
• Płatność gotówką za odebrany pojazd
• Skup katalizatorów
• Sprzedaż części samochodowych
KRUSZYWA
DROGOWE, DEKORACYJNE
SPRZEDAŻ 609 126 733

SPRZEDAŻ WĘGLA
Z NAJLEPSZYCH ŚLĄSKICH KOPALŃ
WORKOWANY EKOGROSZEK
NAJNIŻSZE CENY
WAGA ELEKTRONICZNA
DOWÓZ GRATIS - do 10 km
tel. 609 126 733

Ryki, ul. Kolejowa 1 www.zlomstal.pl Ryki, ul. Kolejowa 1

eprasa.pl 7fc362e548

OKRĘGOWA STACJA KONTROLI POJAZDÓW
Włodzimierz Lesisz
- MECHANIKA POJAZDOWA
- SKLEP MOTORYZACYJNY
- STACJA PALIW

Pełny zakres badań technicznych
08-530 Dęblin, ul. Szpitalna 2
kom. 506 17 00 95, tel. 81 88 01 920

DORABIANIE KLUCZY
- programowanie kart, kluczy, pilotów
- naprawa zamków, stacyjek
- konserwacja
- awaryjne otwieranie

Kamil Paziewski
tel. 502 438 016, Sobolew

NZOZ MEDI TRANS TRANSPORT MEDYCZNY
Jolanta Czopek, Sławomir Czopek
www.meditrans24.pl
- transport sanitarny
- transport medyczny międzynarodowy
- transport dializ
- transport osób niepełnosprawnych
- zabezpieczenia medyczne imprez masowych
- pokazy pierwszej pomocy

zaufaj doświadczeniu!
24/7
tel. 81 8654 652
kom. 604 753 832
ul. Warszawska 90, 08-500 Ryki

PROFESJONALNE PRACE ZIEMNE
- wykopy: fundamenty, ławy, szamba, stawy, pod dom
- równanie, plantowanie ziemi, zasypki
- wyburzenia budynków
- szamba betonowe
- transport materiałów: piach, ziemia

faktury VAT
601 388 159

GABINET OKULISTYCZNY
lek. med. Beata Flis
specjalista chorób oczu
czynny w **czwartki** w godz. **16-18**
Rejestracja telefoniczna
od poniedziałku do piątku w godz. 10-18
tel. 512 748 637
08-500 Ryki, ul. Wyczółkowskiego 6

ZIOŁA I LEKI ZIOŁOWE
NA
- CUKRZYCĘ
- ŻOŁĄDEK
- WĄTROBĘ
- TRZUSTKĘ
- ODCHUDZANIE
- CIŚNIENIE
- CHOLESTEROL
- I INNE

Sklep zielarski i dewocjonalia w Rykach, ul. Szkolna 25
Pn- Pt 9.00-16.30, Sob. 9.00-13.30,
REALIZUJEMY INDYWIDUALNE ZAMÓWIENIA KLIENTÓW, tel. 693 116 108

Okolice Maciejowic Tel. 668 856 197.

VW Polo 1998 r., 1.9 Diesel, 5-drzwiowy, kolor czarny, przebieg 182 tys.km., alufelgi, ABS, centralny zamek, elektryczne szyby, wspomaganie kierownicy, stan dobry. Cena 2200 zł Tel. 601 308 103.

MERCEDES C-250 TD kombi, rok 1999, stan bardzo dobry, z powodu wyjazdu pilnie sprzedam Tel. 600 035 841.

RENAULT Megane Scenic 1,9 DCI, 2002 rok. Cena 4500 zł do uzgodnienia. Dęblin Tel. 665 505 733.

Sprzedam Renault Megane Scenic 1,9 DCI, 2002 r. Cena 4,5 tys. do uzgodnienia. Dęblin Tel. 665 505 733.

VOLVO V40 1,9 TD, 2002 rok, przegląd i ubezpieczenie ważne do października 2020 roku, stan bardzo dobry, przebieg 370 tys. km, garażowany, cena 3200 zł. Ryki Tel. 724 101 128.

GOLF II, 1,6 Diesel Turbo, cena 1000 zł. Tel. 693 730 829.

OPEL Astra II, 1,4 16VB, 2001 rok, polski salon, CZ, ESZ, klimatyzacja, czujnik cofania, garażowany, 143 tys. km, oryginalny lakier, bez rdzy, stan bardzo dobry. Cena do uzgodnienia. Moszczanka. Tel. 721 382 036.

FORD Fiesta 1,3 benzyna, 5 drzwi, rok 1998, kolor zielony metalik, 98 tys. km, pierwszy właściciel, z salonu, cena 1300 zł do negocjacji. Ryki. Tel. 507 151 250.

AUDI A4 B6 2,0 benzyna, srebrny, sedan, 131 KM, 2001 rok, 260 tys. km przebiegu, stan dobry, przegląd i OC ważne do maja. Cena 9 000 zł do negocjacji. Ryki. Tel. 516 527 307.

MAZDA 626, 2,0 Diesel, rok 2000, stan bardzo dobry, hak, klima, elektryka, bez wkładu, cena 2 600 zł. Podebłocie. Tel. 604 946 457.

VW Golf IV, rok 2000, stan dobry, kolor szary metalik, benzyna, cena do negocjacji. Tel. 694 971 989.

SKODA Octavia 1,9 TDI, 2006 rok, cena 10 500 zł, przebieg 235 tys. km. Ryki. Tel. 512 102 553.

OPEL Astra; 99 r; 1.6 B+G; sedan; granatowy; z hakiem; idealny na dojazdy do pracy; okazyjna cena; okolice Garwolina Tel. 726 574 281.

TOYOTA Avensis III; 2010 rok; B+G; kolor grafit; kombi; cena do uzgodnienia; Wilga Tel. 509 716 638.

AUDI 100 na części, 2,5 TDI, felgi, silnik, skrzynia biegów. Tel. tel. 503 493 002.

Sprzedam Mitsubishi Colt, 2006 r., 5 drzwi, 1,5 B + Gaz; Zarejestrowany w Polsce, stan bdb, bordowy metalik. Czysty i zadbany. Cena 8.700 zł. Tel. 511 799 673.

Sprzedam Audi A4 B6, srebrny sedan, 2.0 benzyna 131 km, 2001 r.,przebieg 261 tys.km.. Przegląd i OC ważne do maja. Stan auta dobry. Cena 9 tys. do negocjacji. Tel. 516527 307.

VW T4 bus; 1.9 TD; 1997 r; biały; 249.000 km; 2-osobowy; cena 3.500 zł (do negocjacji); Garwolin Tel. 666 204 083.

AUDI 80, kolor biały. Tel. 785 089 599.

FIAT Panda 1,1 Benzyna, 2007 rok, 152 tys. km, biała, zadbana, wspomaganie City, 2 komplety opon, aktualne OC i badanie techniczne. Tel. 609 616 389.

TOYOTA Avensis, 2007 rok, diesel, super stan, gotowy do rejestracji, sprowadzony z Belgii. Tel. 664 495 174.

MERCEDES A 168, 1,6 Benzyna, rok 1998, srebrny metalik, stan dobry, cena 3 000 zł. Stężyca. Tel. 534 787 942.

HONDA Accord 1,8 Benzyna, w bardzo dobrym stanie, nie wymaga napraw, opony zimowe, długie opłaty. Dęblin. Tel. 663 953 782.

VW Golf 1,6 TD, srebrny, trzydrzwiowy, cena 1 000 zł. Tel. 698 730 829.

VW Polo 1,4 TDI, 2003 rok, 5 drzwi, bezwypadkowy, serwisowany, bez wkładu, ubezpieczenie na rok, Puławy. Tel. 736 665 245.

RENAULT Master 2,8 1999 rok, cena do uzgodnienia. Tel. 505 013 033.

VW Golf 3 GTI, 1994 rok, cena do uzgodnienia. Tel. 505 013 033.

SEAT Altea 2005 rok, 1,9 TDI, 105 KM, czerwony, stan dobry, cena 9 500 zł do negocjacji. Tel. 504 714 348.

OPEL Combo 1,3 CDTI, 2005 rok, 2-osobowy, ciężarowy, spełnia warunki VAT, wystawiam faktury, cena 2 500 zł netto, Dęblin. Tel. 502 185 998.

OPEL Astra II, 2002 rok, przebieg 235 tys. km, pierwszy właściciel, B+G, butla ważna do 2025 roku, po wymianie rozrządu, technicznie do jazdy, wersja limitowana, klimatronik, cena 4 300 zł, Ryki. Tel. 692 168 605.

BMW X3 F25 suv, 2017 rok, brąz metalik, 2 litry benzyna, automat, 63 tys. km przebiegu, rejestracja w kraju, pierwszy właściciel, bogate wyposażenie, skóra krem, dach panorama, dużo innych, cena 95 tys. zł do negocjacji. Ryki. Tel. 797 992 557, 601 338 040.

CITROEN Berlingo Multispace 1,6 Hdi, wersja osobowa, 56 tys. km, 2017 rok, full opcja, nawigacja, najbogatsza wersja, cena 49 999 zł, Ryki. Tel. 600 449 265.

VW Golf V, 2005 rok, 1,9 TDI, 207 tys. km, 5 drzwi, szary metalik, 2 kluczyki, po wymianie oleju, filtrów, rozrządu, stan bardzo dobry, zarejestrowany, cena 12 700 zł, Ryki. Tel. 668 275 449.

RENAULT Megane; 2007 r; w całości lub na części; więcej informacji telefonicznie; okolice Łaskarzewa Tel. 506 530 044.

Volkswagen golf IV rocznik 2000, silnik 1,6, benzynowy, stan dobry, cena do negocjacji. Tel. tel. 694 971 989.

SAMOCHÓD KUPIĘ

KUPIĘ Fiata 126p, tylko w bardzo dobrym stanie Tel. 514 633 149.

KUPIE SAMOCHODY do 5.000 zł; po cenie mniejszej niż rynkowa; w cenie złomu także; Żelechów Tel. 505 874 162.

MOTOCYKL SPRZEDAM

Sprzedam motor Yamaha DT 50. Stan bardzo dobry, 6 biegowy. Zarejestrowany i ubezpieczony. Cena 3.650 zł. Tel. 511 548 087.

MOTOCYKL KUPIĘ

KUPIĘ stare motocykle, części, dowody rejestracyjne typu WSK, MZ, Romet Tel. 514 633 149.

MOTO RÓŻNE SPRZEDAM

INSTALACJE gazowe oraz butle używane, sekwencja Tel. 601 308 103.

HAKI holownicze nowe i używane, możliwość montażu. Cena do uzgod-

CENTRUM STOMATOLOGICZNE
LUXDENT
Ryki, ul. K. Wojtyły 3
I piętro, nad MediVitą
lek. dent.
Sławomir KONCEWICZ
tel. 534 260 870
- leczenie próchnicy
- stomatologia estetyczna
- odbudowa zębów
- chirurgia
- protetyka
- profilaktyka
- stomatologia dziecięca
- RTG: pantomogram, zdjęcia zębowe

Rejestracja telefoniczna
prowadzona jest przez 7 dni w tygodniu

GABINETY LEKARSKIE
Ryki, ul. Wyczółkowskiego 6
GABINET CHIRURGICZNY
Dr n. med.
Krzysztof KRĘPSKI
spec. chirurgi ogólnej i naczyniowej
przyjmuje co 3 CZWARTEK - raz w miesiącu
rejestracja telefoniczna tel. 696 592 389

GABINET DERMATOLOGICZNY
BARBARA BOJAR
specjalista dermatolog wenerolog
tel. 602 30 54 21
RYKI
ul. Sienkiewicza 12, piątek 10-12
Inne dni po uzgodnieniu telefonicznym - tel. 81 865 17 65
DĘBLIN
ul. Stężycka 11, piątek 16-18
Rodzinna Przychodnia Lekarska - tel. 81 88 33 620
Trądzik, łysienie, alergie, grzybice, choroby weneryczne, krioterapia (zamrażanie) zmian skórnych.

TRAKO MATERIAŁY BUDOWLANE
- BLACHODACHÓWKA
- DACHÓWKA
- BLACHY TRAPEZOWE
- OKNA DACHOWE
- RYNNY
- PODBITKA DACHOWA

660 906 028
RYKI, WARSZAWSKA 170
KOMPLETNE DACHY
PROMOCJA
%
Blachodachówka SZWEDZKA
Plannja
23,90 zł/m2
30 LAT GWARANCJI

OKRĘGOWA STACJA KONTROLI POJAZDÓW
WAROWNY AUTO SERVICE
WSZYSTKIE POJAZDY I RODZAJE BADAŃ
Do każdego badania upominek lub bon gotówkowy
Sprawdź upominki na naszej stronie
Pon-Pt: 8:00-19:00
Sobota: 8:00-14:00
RYKI, Stara Dąbia 32, tel. 81 865 11 01 www.StacjaKontroliPojazdowRyki.pl

EUROPOL Marek Czopek
SPRZEDAŻ
- KRUSZYWA DROGOWE
- TŁUCZEŃ
- KLINIEC
- KRUSZONY BETON
- ASFALT FREZOWANY
- ŻWIR, POSPÓŁKA
- ZIEMIA OGRODOWA
- PIASEK Z WŁASNEJ KOPALNI

USŁUGI
- TRANSPORTOWE
- WYWROTKAMI
- KOPARKAMI
- WYBURZANIE, NIWELACJE

tel. kom. 601 338 040
biuro czynne: 8-17, tel. 81 8653 854

TRAKO MATERIAŁY BUDOWLANE
- BLACHODACHÓWKA
- DACHÓWKA
- BLACHY TRAPEZOWE
- OKNA DACHOWE
- RYNNY
- PODBITKA DACHOWA

660 906 028
RYKI, WARSZAWSKA 170

KOMPLETNE DACHY
PROMOCJA %
Blachodachówka SZWEDZKA
Plannja
23 90 zł/m2
30 LAT GWARANCJI

Zawodowo dbamy o naturę!
KORNEX
SKUP SUROWCÓW WTÓRNYCH
- OBSŁUGA FIRM
  - odbiór MAKULATURY I FOLII
  - wywóz ODPADÓW KOMUNALNYCH
- ODBIÓR ODPADÓW BUDOWLANYCH/GRUZU

Realizujemy dostawy:
ŻWIRU, PIACHU, KRUSZYWA
w ilościach już od 1m3
08-504 Ułęż Korzeniów 80
tel. 81 866 76 92 kom. 669 105 580

P.P.H.U. DALEX OGRODZENIA
- betonowe i panelowe
- słupki, podmurówki do siatek i paneli
- produkcja sprzedaż montaż

SZAMBA KOMPLEKSOWO
kręgi przepusty i inne wyroby betonowe
Ryki, Kazimierzyn 2, tel. 606 212 049

P.P.H.U. DALEX USŁUGI ZIEMNE
www.dalex-robotyziemne.ngb.pl
- wykopy, niwelacje, plantowanie
- załadunki, rozładunki
- transport wywrotkami
- usługi minikoparką, koparko-ładowarką i koparką
- sprzedaż piachu, żwiru

KRUSZYWO BETONOWE
Ryki, Kazimierzyn 2, tel. 606 212 049

KOMPLEKSOWE USŁUGI REJESTRACJI POJAZDÓW
KRAJOWYCH I SPROWADZONYCH Z ZAGRANICY
MAKS REJESTRUJE
Kupiłeś lub sprowadziłeś auto z zagranicy?
Nie masz czasu na stanie w urzędach?
Załatwimy za Ciebie wszystkie formalności!
Dojazd do klienta
Konkurencyjne ceny
Rabaty dla stałych klientów
AKCYZA - na terenie całego kraju
REJESTRACJA - w promieniu 100 km
OPINIE RZECZOZNAWCZE
TŁUMACZENIA
Tel. 884 711 623
e-mail: maksrejestruje@wp.pl
facebook.com/maksrejestruje
Ryki, ul. 15 P.P. Wilków AK 46

nienia Tel. 601 308 103.

FELGI stalowe do Mercedesa C-klasy; 4 sztuki; 112x5 R15; cena do uzgodnienia; okolice Garwolina Tel. 726 574 281.

CZĘŚCI do VW Transportera T4, blacharskie, mechaniczne i inne Tel. 601 308 103.

OPONY, felgi aluminiowe i stalowe . Więcej informacji pod nr Tel. 601 308 103.

CZĘŚCI używane do samochodów francuskich, części blacharskie, mechaniczne, oświetlenie, koła i inne Tel. 601 308 103.

CZĘŚCI używane do Audi, VW, Seat, Opel i Mercedes, blacharskie, mechaniczne, oświetlenie i inne. Cena do uzgodnienia Tel. 601 308 103.

CZĘŚCI używane do samochodów japońskich i koreańskich, części blacharskie, oświetlenie i inne. Cena od 20 zł. Okolice Trojanowa Tel. 601 308 103.

OSIE do przyczep, używane, różne, ładowność od 1 tony. Cena do uzgodnienia Tel. 601 308 103.

KOMPLET opon zimowych z felgami 155/80R 13q Continental oraz tłumik nowy do Forda Fiesty. Tel. 602 501 453.

FELGI stalowe 16 cali, do BMW, 4 sztuki. Cena 250 zł do negocjacji. Tel. 784 029 634.

SILNIKI ze skrzyniami biegów do Fiata Uno 1,1 oraz do Golfa II 1,8, B+G. Ceny do uzgodnienia. Tel. 693 548 491.

SKRZYNIE BIEGÓW do Żuka (4 do przodu + wsteczny), do Malucha oraz do Fiata Cinquecento. Ceny do uzgodnienia. Tel. 693 548 491.

Sprzedam chłodnicę do passata B-4. Cena 150 zł. Stężyca, Brzeziny 150 Tel. 609 588 101.

Sprzedam pompę wspomagania do passata. Cena 50 zł. Brzeziny Tel. 609 566 101.

Sprzedam maskę do passata i rozrusznik. Cena 150 zł. Brzeziny 150 Tel. 885 200 204.

VW Passat B 5, 1,9 TDI; 1997 r., kolor błękitny. Przebieg 390 tys. km. Stan dobry, komplet opon letnich i zimowych. Cena 2.700 do uzgodnienia. Rososz Tel. 790 362 685.

Sprzedam Felgi aluminiowe 14"" do Mitsubishi Space star . Ryki Tel. 665 446 855.

Sprzedam felgi stalowe 14" do Mitsubishi Space star. 5 szt. Tel. 665 446 855.

KOŁA zimowe do Toyoty Yaris. Tel. 664 495 174.

FELGI stalowe, komplet 4 sztuk, 14 cali, od Mazdy. Tel. 662 596 281.

OPONY 135x70x13, 2 sztuki, całoroczne oraz 175x70x13, 1 sztuka, letnia. Tel. 691 197 930.

PRZYCZEPKA samochodowa 205x125. Tel. 603 741 334.

SKUTER elektryczny dla osoby niepełnosprawnej, cena 1 800 zł do negocjacji. Tel. 504 714 348.

LAWETA do przewozu samochodów, holenderka, stan dobry, zarejestrowana, ważne OC, 2007 rok, dmc 1800 kg, cena 4 400 zł. Ryki. Tel. 511 799 673.

MASZYNY ROLNICZE
SPRZEDAM

PRZYCZEPA metalowa; 1-osiowa; przystosowana do wywrotu; cena 2.800 zł; okolice Żelechowa Tel. 605 188 275.

PRASA kostkująca; stan bdb; cena 9.000 zł; okolice Garwolina Tel. 515 073 247.

KROKODYL do obornika, na dwa siłowniki, szer. 1,2 m, solidny. Cena do uzgodnienia Tel. Tel. 693 743 177.

PRASA „rolka"; wielkość bel 120 x 120; stan bdb; cena do uzgodnienia; okolice Borowia Tel. 514 629 697.

WAŁ ŁĄKOWY gładki; szerokość 2,70 metra; średnica rury 1 cm; masywna rama z profila zamkniętego 100 x 100 x 5; łożyska wahliwe fi35; zaczepiany na podnośnik lub ciągany; możliwość zalania wodą; cena do uzgodnienia; Żelechów Tel. 664 625 816.

ROZSIEWACZ nawozowo-wapnowy KOS; stan bdb; w ciągłym użytkowaniu; cena do uzgodnienia; Żelechów Tel. 664 625 816.

WAŁEK uprawowy Unia Grudziądz; szerokość 2,70 metra; stan bdb; w komplecie z łącznikiem; gotowy do pracy; cena do uzgodnienia; Żelechów Tel. 664 625 816.

KULTYWATOR Unia Grudziądz; szerokość 2,10 metra; stan bdb; nowe redlice; bez pogięć i spawów; cena do uzgodnienia; Żelechów Tel. 664 625 816.

ROZRZUTNIK 3,5 t. Cena 2100 zł Tel. 602 874 052.

ROZRZUTNIK 4,5 t, dwuosiowy, stan bardzo dobry. Cena 4 200 zł. Tel. 602 874 052.

KOPACZKĘ do ziemniaków, dwurzędową, stan bardzo dobry, cena 1 800 zł. Tel. 602 874 052.

PRZYCZEPA wywrotka 4,5 t oraz wycinak do kukurydzy i sianokiszonki. Tel. 724 509 924.

LINY stalowe do zgarniaczy obornika, fi 10, 12, 13 mm oraz koła linowe Tel. 603 346 594.

PŁUG Kverneland 4 skibowy na zabezpieczeniu resorowym, stan bardzo dobry, nowe odkładnie. Tel. 517 676 145 .

ROZSIEWACZ nawozu KUHN MDS 921 stan bardzo dobry ładowność 1200 kg oryginalny nie malowany otwieranie hydrauliczne. Tel. 517 676 145.

ROZRZUTNIK jednoosiowy Czarna Białostocka, po remoncie, z burtami aluminiowymi, stan bardzo dobry, nie-

NOWE GODZINY OTWARCIA
Pon - Pt: 8-19
Sob: 8-16
do każdego przeglądu upominek
OKRĘGOWA STACJA KONTROLI POJAZDÓW
tel. 501 741 383 tel. 81 8652 062
Ryki, ul. Przemyslowa 11g (obok HORTEX)
TOMASZ TOBIASZ MAX

eprasa.pl 7fc362e548

MAKLESZ
- wykopy, zasypy, plantowanie
- transport piachu, żwiru, pospółki, ziemi ogrodowej
- transport 20-30 ton
- piasek kwarcowy
- kruszywo betonowe, drogowe i ozdobne
- układanie kostki brukowej
- zamiatanie dróg i parkingów

WAGA 60 ton
08-500 Ryki, ul. Swatowska 20
tel. 602 284 292, 698 642 151

EKO-MAR
SKUP ZŁOMU
METALI KOLOROWYCH
NAJWYŻSZE CENY W REGIONIE!
Skupujemy:
- złom stalowy
- żeliwo
- metale kolorowe
- akumulatory

POSZUKUJEMY PRACOWNIKA
praca na cały etat, wymagane prawo jazdy kat. B, obsługa komputera i chęć do pracy
GODZINY OTWARCIA: PON-PT 8.00 - 17, SOB 8-14
Ryki ul. Królewska 147 (przy CPN AXAN)
tel. 664 029 781
WAGI ELEKTRONICZNE · ODBIÓR OD KLIENTA! · KONKURENCYJNE CENY!

HURTOWNIA SPOŻYWCZA
i pokoje noclegowe do wynajęcia Maria Pawlak
u Helenki
Oferujemy:
- mrożonki, flaki,
- świeży drób,
- wędliny, konserwy,
- napoje, słodycze,
- lody
- konserwy rybne

BARDZO DUŻY WYBÓR RYB i ŚLEDZI
OBSŁUGUJEMY CHRZCINY, KOMUNIE IMPREZY OKOLICZNOŚCIOWE
ryby mrożone, wędzone, smażone i śledzie
RYKI, ul. Żytnia 10 (za budynkiem OSI)
☎ 81 8652 103
Zapraszamy: Pn-Pt 7.00-17.00 Sob 7.00-15.00

SZAMBA
zbiorniki betonowe na scieki
domowe, przemysłowe, deszczówkę, gnojowicę
tel. 791 519 607
www.szambabetonowe-brat-bet.pl, brat-bet@wp.pl

używany. Cena do uzgodnienia. Ryki. Tel. 507 312 057.

SIECZKARNIA do kukurydzy jednorządkowa Mengele, w dobrym stanie, cena do uzgodnienia. Tel. 606 281 241.

PRZETRZĄSARKO-ZGRABIARKA pięciogwiazdowa do siana. Tel. 606 281 241.

PRASA rolująca Deutz Fahr GP230, stan dobry, cena do uzgodnienia. Tel. 600 343 124.

KOMBAJN Volvo Aktiv 800, stan dobry, cena do uzgodnienia. Tel. 600 343 124.

KOSIARKA rotacyjna szer. 165 cm, famarol słupsk. Tel. 669 432 215.

SIEWNIK 26 lei z bronami, ławka, zaczep. Tel. 669 432 215.

Sprzedam przyczepę ciągnikową 3,5 t sztywną, na niskich kołach. Bez dokumentów. cena do uzgodnienia. Przykwa Tel. 794 627499.

KROKODYL do obornika, na dwa siłowniki, szer. 1,2 m, solidny. Cena do uzgodnienia Tel. Tel. 693 743 177.

GRUBER agregat ścierniskowy Frost 2,4m szerokości posiada 13 łap, z tyłu wał rurkowy. Cena do uzgodnienia. Okolice Kłoczewa. Tel. tel. 693 743 177.

ZGRABIARKA, ograbiarka karuzelowa Deutz Fahr 2.33 DN w bardzo dobrym stanie, 10 ramion po 4 zęby. Cena do uzgodnienia. Okolice Kłoczewa. Tel. tel. 693 743 177.

URSUS 3512; 93 r.; stan bdb; więcej informacji telefonicznie; okolice Garwolina Tel. 516 685 997.

PŁUGI „czwórki" Unia Grudziądz; 4 x 35; stan bdb; cena do uzgodnienia; okolice Garwolina Tel. 516 685 997.

ROZRZUTNIK obornika; stan bdb; cena do uzgodnienia; okolice Garwolina Tel. 516 685 997.

OBSYPNIK do kopców i kiszonek typu Wulkan; fabryczny; stan idealny; cena do uzgodnienia; okolice Garwolina Tel. 516 685 997.

PŁUG 4-skibowy; cena do uzgodnienia; okolice Garwolina Tel. 506 668 445.

ROZRZUTNIK obornika Brimont; 7 ton; cena 6.800 zł (do negocjacji); okolice Garwolina Tel. 506 668 445.

PŁUG 2-skibowy; stan bdb; cena do uzgodnienia; okolice Garwolina Tel. 506 668 445.

PRZETRZĄSACZ taśmowy do siana; lubelski; na 3 zęby; cena 650 zł (do negocjacji); okolice Garwolina Tel. 506 668 445.

KOSIARKA rotacyjna; szerokość 1,65 metra; cena do uzgodnienia; okolice Garwolina Tel. 506 668 445.

Sprzedam ciągnik Władymirec T 25 A1. Rok produkcji 1977, zarejestrowany i ubezpieczony. Cena 7.500. Zielonka Tel. 661 742 712.

PŁUGI 3 Grudziądz z krojem, stan bardzo dobry, cena 1 200 zł. Tel. 692 290 910.

CIĄGNIK Władimirec, sprawny. Tel. 691 422 766.

KOMBAJN Ferguson, z sieczkarnią, sprawny. Tel. 691 422 766.

PRZYCZEPA do bel, na dwóch warstwach mieści 20 bel. Tel. 691 312 727.

ROZRZUTNIK prywatny, stan bardzo dobry, 1995 rok, cena 3 500 zł. Tel. 692 290 910.

PRASA kostka Claas, rok 1988, sprawna, cena 5 000 zł. Tel. 692 290 910.

TALERZÓWKA 2x8 firmowa, talerze ok, stan bardzo dobry. Tel. 505 900 999.

SIEWNIK Międzyrzec 30 redlic, oryginał, podest, grabki, tablica wysiewu, stan bardzo dobry. Tel. 505 900 999.

OWIJARKA Sipma Tekla 50x75, sprawna, mało używana, stan bardzo dobry. Tel. 505 900 999.

ROZRZUTNIK jednoosiowy, dwa wałki, oryginalny, sprawny, stan bardzo dobry. Tel. 505 900 999.

KOMBAJN zbożowy MF typ 87, bez sieczkarni, stan bardzo dobry, cena 4 300 zł do negocjacji. Tel. 785 197 412.

PŁUGI podorywkowe 5-skibowe, cena 1 050 zł oraz opryskiwacz 400 l, 12 metrów., cena 950 zł. Zbuczyn, ok. Ryk. Tel. 725 840 600.

KULTYWATOR 1,8/2,1/2,4 z pojedynczym wałkiem lub oddzielnie. Tel. 570 530 800.

PŁUGI 4 na wysokiej słupicy, stan bardzo dobry. Tel. 570 530 800.

BRONY talerzowe 2x9/2x8 talerzy, stan bardzo dobry. Tel. 570 530 800.

SIEWNIK Meprozet 23-lejowy i Poznaniak na docisku. Tel. 570 530 800.

KOŁA 1100 na 20r., 8 sztuk, od przyczepy d 55, cena 250 zł/szt. Tel. 726 449 797.

KOŁA 900 na 20r., 8 sztuk, od przyczepy d 55, cena 150 zł/szt. Tel. 726 449 797.

PRASA kostka Sipma, 2003 rok, pierwszy właściciel, ok. Maciejowic. Tel. 502 589 527.

URSUS 2812 z 1992 roku, stan bardzo dobry, cena 23 700 zł, gm. Ułęż. Tel. 728 308 960.

CIĄGNIK rolniczy MF-255 z turem i maszynami towarzyszącymi, cena do uzgodnienia na miejscu, okolice Ryk. Tel. 691 827 172.

SIEWNIK Poznaniak, skrzynia olejowa. Tel. 691 312 727.

MIESZALNIK do pasz na mokro, z silnikiem, cena do uzgodnienia, okolice Ryk. Tel. 609 334 333.

PRASA kostka Sipma 2002 rok, pierwszy właściciel, stan bardzo dobry oraz przyczepa zbierająca Jugosłowianka PRP-3, stan dobry, cena do uzgodnienia. Tel. 664 554 496.

CIĄGNIK Ursus 2812, rok 1996, oryginał, stan bardzo dobry, cena 29 500 zł, Ryki. Tel. 696 450 984.

SORTOWNIK do ziemniaków. Tel. 600 035 842.

ŚRUTOWNIK Bąk, 2 sztuki, Kłoczew. Tel. 600 035 842.

KOSIARKA rotacyjna; szerokość 1,65 metra; cena do uzgodnienia; okolice Garwolina Tel. 506 668 445.

OŚ do rozrzutnika; cena do uzgodnienia; okolice Garwolina Tel. 506 668 445.

PŁUG 2-skibowy; Unia Grudziądz; cena do uzgodnienia; okolice Garwolina Tel. 506 668 445.

PŁUG 4-skibowy; cena do uzgodnienia; okolice Garwolina Tel. 506 668 445.

CZĘŚCI do rozrzutnika Czarna Białostocka; cena do uzgodnienia; okolice Garwolina Tel. 506 668 445.

ROZSIEWACZ RCW 5; stan idealny; cena 12.000 zł; Żelechów Tel. 537 013 221.

SIEWNIK Poznaniak; nowy; cena 2.650 zł; Żelechów Tel. 537 013 221.

MEBLE POD WYMIAR
KUCHNIE SZAFY ŁAZIENKI
TANIE RATY
Dęblin - największa w regionie ekspozycja mebli do zabudowy
Nieskończona ilość aranżacji
HILL
Projektowanie
Produkcja
Montaż
tel. 502 710 900
max kuchnie
Studio mebli Dęblin 08-530 Dęblin ul. PCK 4
Studio mebli Puławy 24-100 Puławy ul. Piłsudskiego 67a
Zakład produkcyjny 08-500 Ryki Krasnogliny 77
www.pieknakuchnia.com

Kamilos sp. z o.o. - Ułęż 207
Pellet
sosnowy
A1
cena 799 zł / tona
tel. 81 866 74 01, 667 208 722

POSADZKI
MIXOKRETEM
UDZIELAM GWARANCJI NA POZIOM
TYNKI
AGREGATEM
T. Panasiewicz - 663 776 972

brukarstwo
HORTUS BRUK
instalacje systemów nawadniania
projektowanie i aranżacja terenów zielonych
788 345 804
hortus-bruk.pl

eprasa.pl 7fc362e548

USŁUGI REMONTOWO BUDOWLANE
Michał Prządka
PERFEKT-BUD
- remonty i wykończenia wnętrz
- adaptacje poddaszy
- układanie glazury, terakoty i gresu
- malowanie, szpachlowanie
- zabudowy z płyt G-K
- sufity podwieszane
- montaż drzwi i parapetów
- docieplenia budynków
- malowanie elewacji i wiele innych

Czernic 171, 08-550 Kłoczew
e-mail: perfekt-bud0404@wp.pl
669-319-899
663-359-509

Usługi Remontowo - Budowlane
ADAPTACJA PODDASZY
PRACE WYKOŃCZENIOWE
Kulik Tomasz
Nowy Bazanów 19b,
kom. 500 708 705

PUPH "UNITECH"
AUTO ZŁOMOWANIE
Chcesz wyrejestrować pojazd?
odbierzemy, zapłacimy i wydamy
zaświadczenie do wyrejestrowania
oraz
USŁUGI DŹWIGOWE
również podnośnikiem koszowym
tel. 81 8651 324, kom. 662 13 11 99
Ryki, ul. Budowlana 1 - w kierunku Hortexu

NOWO OTWARTA
RESTAURACJA
BISTRO Osmolice
Warszawa
Ryki
ul. Przemysłowa 12a,
08-500 Ryki
(w starym biurowcu Hortex)
ul. Słowackiego
DK 17
Stawy
ul. Słowackiego
ul. Przemysłowa 12a
Moszczanka
Dęblin
Lublin
533-400-780

SZAMBA BETONOWE
- z wykopem i podłączeniem
- usługi koparko-ładowarką
tel. 502 285 636

WYPOŻYCZALNIA SPRZĘTU BUDOWLANEGO
tel. 605 968 002
WWW.WYPOZYCZALNIA-KORZENIOW.PL
KORZENIÓW 75
- ZAGĘSZCZARKI DO GRUNTU
- PIŁY DO BETONU
- AGREGATY PRĄDOTWÓRCZE
- MŁOTY WYBURZENIOWE
- MŁOTOWIERTARKI
- WIERNICE DO BETONU
- WIERTNICE DO GLEBY
- ŁUPARKI DO DREWNA
- RĘBAKI DO GAŁĘZI
- GLEBOGRYZARKI
- NAGRZEWNICE, DMUCHAWY
- SZLIFIERKI DO GIPSU
- OSUSZACZE POWIETRZA
- ODKURZACZE PRZEMYSŁOWE
- PRZECINARKI DO PŁYTEK
- CYKLINIARKI
- MOTOPOMPY
- ZSYPY DO GRUZU
- ZACIERACZKI DO BETONU
- BETONIARKI
- ŁATY WIBRACYJNE
- WIBRATORY DO BETONU
- I WIELE INNYCH

MASZYNY ROLNICZE
KUPIĘ

AGREGAT uprawowy 3.20 metra; 3.60 metra lub 4.20 metra i rozrzutnik obornika; mogą być do remontu Tel. 506 668 445.

KAŻDĄ maszynę rolnicza i ciągnik; stan obojętny; mogą być do remontu Tel. 506 668 445.

KUPIĘ maszyny sprawne i do remontu. Tel. 505 900 999.

KUPIĘ kabinę do C-360. Tel. 784 181 277.

KUPIĘ przyczepę wywrotkę trzystronną. Tel. 784 181 277.

KUPIĘ kosiarkę rotacyjną do poprawek, remontu. Tel. 570 530 800.

KAŻDĄ maszynę rolniczą i ciągnik; stan obojętny Tel. 506 668 445.

MASZYNY URZĄDZENIA
SPRZEDAM

PŁUG do śniegu, szer 2m., zaczepiany do Tura do euro ramki. Cena do uzgodnienia. Tel. Tel. 693 743 177.

PALECIAK do Tura, mocowanie euro ramka. Wspawane tulejki. Cena do uzgodnienia. Tel. Tel. 693 743 177.

WIERTARKI elektryczne, ręczne, różne, cena do uzgodnienia Tel. 787 168 260.

WENTYLATOR wyciągowy FK25PO, obroty 2900, silnik EX, cena do uzgodnienia. Puznów. Tel. 501 820 630.

KRAJZEGA z silnikiem jednofazowym, 2800 obrotów, moc 2,2 kW, cena do uzgodnienia. Puznów. Tel. 501 820 630.

PODGRZEWACZ wody o poj. 60 l, elektryczny, cena do uzgodnienia. Puznów. Tel. 501 820 630.

LINY stalowe różnej grubości i zakuwanie lin Tel. 603 346 594.

SILNIKI elektryczne 2,2 kW, 3 kW, 4 kW, 5 kW, 7 kW, 11 kW, 15 kW, różne obroty Tel. 603 346 594.

SILNIK 7,5 KW do Bąka, mało używany, cena do uzgodnienia. Ryki. Tel. 798 661 587.

Sprzedam agregat uprawowy wąskozębowy „Bometr"; szer. 2,70. Cena 2,5 tys. zł do uzgodnienia. Tel. 664 116 232.

PŁUG do śniegu, szer 2m., zaczepiany do Tura do euro ramki. Cena do uzgodnienia. Tel. Tel. 693 743 177.

PALECIAK do Tura, mocowanie euro ramka. Wspawane tulejki. Cena do uzgodnienia. Tel. Tel. 693 743 177.

Sprzedam piecyk dwustopniowy Protherm. Ryki Tel. 515 326 889.

MASZYNA do pisania Optima, cena 400 zł. Tel. 662 660 677.

KRAJZEGA 230 Volt. Tel. 724 075 083.

KRAJZEGA siłowa. Tel. 724 528 946.

BETONIARKA 150 l, siłowa, stan bardzo dobry, cena do uzgodnienia, okolice Ryk Tel. 604 788 882.

WENTYLATOR, wyciąg do trocin, ze stali, kompletny, gotowy do montażu, silnik 5,5 kW + turbina. Tel. 500 066 605.

ELEKTRYCZNY podgrzewacz wody 50-litrowy bosch, prawie nieużywany. Cena do uzgodnienia. Moszczanka. Tel. 662 062 159.

MASZYNY URZĄDZENIA
KUPIĘ

Kupię ręczny wózek paletowy „paleciak" Tel. 604 154 734.

PRODUKTY I PŁODY ROLNE
SPRZEDAM

ZIEMNIAKI jadalne odm. Irga, Owacja, Bellarosa, Vineta, Tajfun. Cena 1,65 zł/kg. Możliwość dowozu Tel. 668 005 364.

SŁOMA w kostkach; większa ilość; cena do uzgodnienia; okolice Garwolina Tel. 515 073 247.

SIANO prasowane w kostkach i balotach, pierwszy i drugi pokos. Cena do uzgodnienia. Nowa Rokitnia 71 Tel. 818 663 668.

SOK z jabłek Koksa pomarańczowa i o smaku gruszkowym. Opakowania po 5 litrów. Ryki, ul. Graniczna Tel. tel. 660 518 369.

PSZENŻYTO workowane po 50 kg, wystawiam fakturę VAT Tel. 570 723 000.

KUKURYDZĘ sprzedam Tel. 791 966 354.

ZIEMNIAKI Vinieta; cena 1,20 zł/kg; większa ilość; okolice Maciejowic Tel. 519 454 620.

SŁOMA w belach 120, sztuk 25, cena 30 zł/belkę. Korzeniów. Tel. 665 249 940.

ZBOŻE sprzedam, cena do uzgodnienia. Tel. 723 534 062.

PSZENŻYTO ok. 1,5 tony, cena do uzgodnienia. Lendo. Tel. 798 441 910.

KAPUSTA biała, w główkach lub szatkowana na zamówienie. Tel. 608 887 301.

PSZENŻYTO czyste, około 20 ton, okolice Ryk, cena do uzgodnienia. Tel. Tel. 660 975 205.

Sprzedam pszenżyto, mieszankę zbożową. Kawęczyn/ Kłoczewa. Cena do uzgodnienia. Tel. 25 751 16 38, 502 037 768.

Sprzedam żyto, ok. 2 t i pszenżyto ok. 1,5 t. Tel. 504 265 432.

Sprzedam zboże: pszenica, żyto. Ryki Tel. 506 182 271.

Sprzedam pszenżyto. Ładne czyste. Cena 62 zł/m. Okolice Ryk Tel. 725 395 645.

PSZENICA jara; około 2 tony; cena 90 zł; okolice Garwolina Tel. 664 939 148.

PSZENŻYTO - 60 zł, żyto - 50 zł, Swaty, możliwość dowozu. Tel. 607 462 333.

SIANO w kostkach, cena do uzgodnienia. Tel. 694 673 493.

PSZENICA ozima, ok. 2 tony. Tel. 693 034 704.

PSZENŻYTO oraz owies. Tel. 721 377 503.

PSZENŻYTO oraz owies. Stara Dąbia. Tel. 783 755 301.

PSZENICĘ i pszenżyto sprzedam. Kośmin. Tel. 606 660 102.

ZBOŻE: żyto, owies. Brzeziny. Tel. 696 627 481.

ZBOŻE: pszenica i pszenżyto. Tel. 660 492 873.

ZBOŻE: żyto i pszenicę, cena do uzgodnienia. Tel. 691 667 255.

OWIES, ok. 3 tony, okolice Stężycy. Tel. 797 770 632.

ŻYTO oraz pszenżyto, okolice Ryk, cena do uzgodnienia. Tel. 664 554 496.

PSZENŻYTO, ok. 4 tony, cena 58 zł/metr, Ryki. Tel. 504 500 601.

ZBOŻE ; cena do uzgodnienia; Żelechów Tel. 507 337 921.

ZIEMNIAKI odm. Wineta, kapusta biała i czerwona. Tel. 737 406 312.

AGD RTV
SPRZEDAM

TELEWIZOR LCD 32 cale i 50 cali; niedrogo; z gwarancją; Garwolin. Tel. 25 682 35 33 lub 507 253 977.

PRALKA Frania Światowid. Stan bardzo dobry. Ryki Tel. 500 235 472.

Sprzedam dużą lodówkę. Może być przydatna na wędliny i mięso w sklepie spożywczym. Cena 3,5 tys. do negocjacji. Tel. 668 159 828.

Sprzedam dużą lodówkę z półkami. Cena 1 500 zł. Dęblin Tel. 668 159 828.

Sprzedam podwójną lodówkę z półkami. Cena 2000 zł. Dęblin Tel. 668 159 828.

TELEFON
SPRZEDAM

Sprzedam telefon dotykowy Alcatel one touch Pop C 7. Cena 120 zł. Kłoczew/ Ryk Tel. 693 854 752.

SAMSUNG Galaxy Young Gts 6310, stan bardzo dobry, cena do uzgodnienia. Tel. 792 886 931.

MEBLE
SPRZEDAM

KOMPLET drewnianych mebli, kolor ciemny: 3-drzwiowa szafa, wym. 212 x 200 x 57 cm; komoda z trzema szufladami 124 x 89 x 53 cm. Meble są w bardzo dobrym stanie, dębowe. Dęblin. Cena 1350 zł. Tel. 668 725 348.

KRZESŁA pojedyncze, powystawowe, 10 szt. Cena 70 zł/ szt. Tel. 606 141 210.

ŁÓŻKO z materacem podwójnym, podnoszonym. Wymiary 160x200 cm, stan dobry. Cena do uzgodnienia. Dęblin. Tel. 724 512 220.

KOMPLET mebli: kanapa + 2 fotele, kolor zielony, sprzedam tanio! Cena do uzgodnienia. Dęblin. Tel. 539 062 189.

REGAŁ kolor olcha, tanio, stan bardzo dobry. Dęblin. Tel. 539 062 189.

ŁOŻE z materacem lub bez (180x200 cm). Cena do uzgodnienia. Dęblin. Tel. 539 062 189.

MEBLE holenderskie, cena do uzgodnienia. Tel. 799 252 832.

STOLIK RTV; biały z czarnymi frontami w połysku; 2 szuflady i wnęka na urządzenia RTV; cena 250 zł; Garwolin Tel. 502 987 109.

SKUP ZBOŻA
żyto
pszenżyto
owies
Magazyn Wola Żelechowska
lub odbiór z gospodarstwa
tel. 507 663 425

SKUP ZBOŻA
- żyto - owies
- pszenżyto - i inne
Magazyn Żelechów
lub odbiór z gospodarstwa
tel. 508 151 622

SKUP ZBÓŻ
pszenica, pszenżyto, żyto,
kukurydza sucha/mokra
Odbiór z gospodarstwa
tel. 503 043 868

eprasa.pl 7fc362e548

OGŁOSZENIE

Burmistrz Ryk

ogłasza przetarg ustny nieograniczony na sprzedaż nieruchomości gruntowej niezabudowanej położonej w Bobrownikach, gmina Ryki.

Lp.	Nr Księgi Wieczystej	Nr geod. działki	Pow. działki [m2]	Cena wywoławcza [zł]	Wadium [zł]
1	LU1Y/00028787/3	3252	400	2.000,00	200,00

Nieruchomość gruntowa niezabudowana, o kształcie zbliżonym do prostokąta, bez dostępu do drogi dojazdowej. Zgodnie z Miejscowym Planem Zagospodarowania Przestrzennego Gminy Ryki przedmiotowa działka leży w obszarze przeznaczonym w części pod zabudowę zagrodową i w części pod uprawy polowe. Nieobciążona prawem na rzecz osób trzecich. Działka nie jest zlokalizowana w bezpośrednim sąsiedztwie infrastruktury technicznej.

Przetarg odbędzie się 3 marca 2020r., o godz. 900 w Urzędzie Miejskim w Rykach przy ul. Karola Wojtyły 29 w sali nr 115.

Wadium należy wpłacić w pieniądzu na konto Urzędu Miejskiego w Rykach w banku Spółdzielczym w Rykach nr 22 8724 0005 2001 0000 4952 0007 lub w kasie Urzędu Miejskiego w Rykach, najpóźniej do dnia 26 lutego 2020 roku.

Wadium wpłacone przez uczestnika, który zostanie ustalony jako nabywca, zaliczone zostanie na poczet ceny nabycia nieruchomości. O terminie i miejscu zawarcia aktu notarialnego, osoba wygrywająca przetarg, zostanie zawiadomiona na piśmie. Nabywca zobowiązany jest do wpłaty wylicytowanej kwoty najpóźniej na dzień przed spisaniem aktu notarialnego. Nabywca ponosi także ustawowe koszty zawarcia umowy notarialnej.

Jeżeli osoba wygrywająca przetarg, bez usprawiedliwienia, uchyli się od zawarcia aktu notarialnego, wpłacone wadium przepada na rzecz Gminy Ryki.

Burmistrzowi Ryk przysługuje prawo odstąpienia od przetargu z ważnych przyczyn.

Dodatkowych informacji udzielają pracownicy Wydziału Gospodarki Komunalnej, Nieruchomości i Zagospodarowania Przestrzennego Urzędu Miejskiego w Rykach, pokój nr 118 lub 119, tel. 81 8657151 lub 81 8657152 .

Burmistrz Ryk

OGŁOSZENIE

Burmistrz Ryk ogłasza drugi przetarg ustny nieograniczony

na sprzedaż nieruchomości lokalowej położonej w Starym Bazanowie 134 lok. nr 1 wraz z udziałem w częściach wspólnych budynku oraz sprzedażą przypadającego do lokalu udziału w działce.

Lp.	Nr lokalu	Nr geod. działek	Nr Księgi Wieczystej	Pow. lokalu [m2]	Pow. działki [m2]	Udział w częściach wspólnych i działce	Cena wywoławcza lokalu wraz z udziałem w częściach wspólnych i działce [zł]	Wadium [zł]
1.	Stary Bazanów 134 lok. Nr 1	45/2	LU1Y/00018389/0	60,55	2500	7204/20458	89.000,00zł (cena lokalu 80.734,00zł + cena udziału w działce 8.266,00zł)	9.000,00

Lokal użytkowy na parterze budynku, składający się z trzech pomieszczeń wykorzystywanych jako gabinety lekarskie, korytarza, pomieszczenia gospodarczego oraz WC. Wyposażony w instalacje: elektryczną, wodno-kanalizacyjną, ogrzewanie lokalu realizowane z wykorzystaniem zbiornika na gaz płynny. Z lokalem związane jest pomieszczenie przynależne o pow. 11,49m2 oraz udział w nieruchomości wspólnej stanowiącej grunt, części budynku i urządzenia, które nie służą wyłącznie do użytku właścicieli lokali.

Działka o kształcie prostokąta, z dostępem do drogi publicznej, całość ogrodzona. Działka zabudowana trzylokalowym budynkiem oraz budynkiem stanowiącym garaż i pomieszczenia gospodarcze.

Nieruchomość nieobciążona prawem ograniczonym na rzecz osób trzecich. W miejscowym planie zagospodarowania przestrzennego gminy Ryki opisana jako teren usług zdrowia.

Nabywca lokalu ponosi koszty eksploatacyjne i inne opłaty określone zgodnie z ustawą z dnia 24 czerwca 1994r. o własności lokali.

Pierwszy przetarg odbył się 5 listopada 2019r.

Drugi przetarg odbędzie się 3 marca 2020r., o godz. 1100 w Urzędzie Miejskim w Rykach przy ulicy Karola Wojtyły 29, sala nr 115.

Wadium należy wpłacić w pieniądzu na konto Urzędu Miejskiego w Rykach w Banku Spółdzielczym w Rykach nr 22 8724 0005 2001 0000 4952 0007 lub w kasie Urzędu Miejskiego w Rykach, najpóźniej do dnia 26 lutego 2020 roku.

Wadium wpłacone przez uczestnika, który zostanie ustalony jako nabywca, zaliczone zostanie na poczet ceny nabycia nieruchomości. Termin zawarcia aktu notarialnego zostanie ustalony najpóźniej 30 dni od daty przetargu. Nabywca ponosi ustawowe koszty opłat notarialnych, skarbowych i wieczystoksięgowych.

Jeżeli osoba wygrywająca przetarg, uchyli się od zawarcia aktu notarialnego, wpłacone wadium przepada na rzecz sprzedawcy.

Burmistrzowi Ryk przysługuje prawo odstąpienia od przetargu z ważnych przyczyn.

Dodatkowych informacji udzielają pracownicy Wydziału Urbanistyki i Gospodarki Nieruchomościami Urzędu Miejskiego w Rykach, pokój nr 118 lub 119, tel. 818657150 lub 818657152.

inż. Jarosław Żaczek

OGŁOSZENIE

Burmistrz Ryk

ogłasza drugi przetarg ustny nieograniczony na oddanie w użytkowanie wieczyste nieruchomości gruntowej niezabudowanej położonej w Rykach przy ulicy Krzemienieckiej.

Lp.	Nr KW	Nr geod. działki	Pow. działki [m2]	Cena wywoławcza [zł]	Wadium [zł]
1	LU1Y/00008965/9	5208/6	602	13 720,00	1 400,00

Nieruchomość gruntowa niezabudowana o kształcie trapezu, położona przy ul. Krzemienieckiej. W miejscowym planie zagospodarowania przestrzennego miasta Ryki opisana jako teren zieleni publicznej. Nieobciążona prawem na rzecz osób trzecich. Teren z dostępem do następującej infrastruktury technicznej: energia elektryczna, wodociąg, kanalizacja, telefon. Nad działką przebiega linia elektryczna wysokiego napięcia.

Pierwsza opłata za użytkowanie wieczyste wynosić będzie 25% wylicytowanej ceny gruntu. Opłata roczna za użytkowanie wieczyste wynosić będzie 3% ceny gruntu, płatna w terminie do 31 marca każdego roku. Opłata może ulegać zmianie w okresach nie krótszych niż trzy lata w związku ze zmianą wartości gruntu.

Pierwszy przetarg odbył się 5 listopada 2019r.

Drugi przetarg odbędzie się 3 marca 2020r., o godz. 1000 w Urzędzie Miejskim w Rykach przy ul. Karola Wojtyły 29, sala nr 115.

Wadium należy wpłacić w pieniądzu na konto Urzędu Miejskiego w Rykach w Banku Spółdzielczym w Rykach nr 22 8724 0005 2001 0000 4952 0007 lub w kasie Urzędu Miejskiego w Rykach, najpóźniej do dnia 26 lutego 2020 roku.

Wadium wpłacone przez uczestnika, który zostanie ustalony jako nabywca, zaliczone zostanie na poczet pierwszej opłaty za użytkowanie wieczyste gruntu. O terminie i miejscu zawarcia aktu notarialnego, osoba wygrywająca przetarg, zostanie zawiadomiona na piśmie. Nabywca zobowiązany jest do wpłaty pierwszej opłaty za użytkowanie wieczyste najpóźniej na dzień przed spisaniem aktu notarialnego. Nabywca ponosi także ustawowe koszty zawarcia umowy notarialnej.

Jeżeli osoba wygrywająca przetarg, bez usprawiedliwienia, uchyli się od zawarcia aktu notarialnego, wpłacone wadium przepada na rzecz Gminy Ryki.

Burmistrzowi Ryk przysługuje prawo odstąpienia od przetargu z ważnych przyczyn.

Dodatkowych informacji udzielają pracownicy Wydziału Gospodarki Komunalnej, Nieruchomości i Zagospodarowania Przestrzennego Urzędu Miejskiego w Rykach, pokój nr 118 lub 119, tel. 81 8657150 lub 81 8657152 .

Burmistrz Ryk
inż. Jarosław Żaczek

ŁÓŻKO drewniane 2-poziomowe, łóżko samochód ze stelażem i materacem, nowe szafki nocne, półki na książki, krzesła, fotele i foteliki. Tel. 507 533 143.

ZESTAW szafek z umywalką, lustrem z oświetleniem, kolor biały, cena 200 zł. Tel. 535 032 503.

SOFA 2-osobowa, rozkładana, Ikea, kolor biały, zdejmowane pokrowce, stan bardzo dobry, mało używana, cena 290 zł, Ryki. Tel. 733 986 960.

SZAFA ubraniowa z lustrem, drzwi na rolkach, stan bardzo dobry, możliwość dowozu, cena do uzgodnienia, Ryki. Tel. 662 271 795.

TAPCZAN 80x190, stan bardzo dobry, polecam, cena 250 zł, Ryki. Tel. 509 629 221.

ODDAM za symboliczną cenę regały i kanapy pokojowe 1+2+3, w dobrym stanie, cena do uzgodnienia. Tel. 818 654 543, 536 344 140.

BUDOWLANE
SPRZEDAM

STEMPLE sosnowe, świeżo cięte, dł. 3,02 m, cena 6 zł, gmina Trojanów Tel. 604 479 363.

OKRĄGLAKI sosnowe, 3,5 do 4 m, przekrój powyżej 12 cm, gmina Trojanów Tel. 604 479 363.

STEMPLE budowlane, długość 2,90 m, 250 sztuk, cena 5 zł/szt. do negocjacji. Tel. 784 029 634.

Rusztowania warszawskie 48 zł/szt. Ryki Tel. 888302303.

Profile stalowe różne. Tanio 3,50 zł/mb. Maciejowice Tel. 888 302 303.

Blacha akrylowa czerwona , różne rozmiary. Trapez T 18. 15,50 zł/m 2. Maciejowice Tel. 888 302 303.

Blacha na rozrzutniki 3mm x 4 mm. 660 zł/szt. Maciejowice Tel. 888 302 303.

Blacha akrykowa biała trapezowa nowa I gatunek. 13,30 zł/m 2. Maciejowice Tel. 888 302 303.

SŁUPKI ogrodzeniowe, długość 2 m i 2,20 m, cena do uzgodnienia. Ryki. Tel. Tel. 503 493 002.

DESKI 1,5 cal i calówki, sosnowe. Tel. 669 432 215.

Sprzedam kostkę brukową z rozbioru, k. 10 m2. Cena 10 zł za m2. Tel. 666 024 815.

BLACHA ocynkowana 1,5 mm; arkusze 1 x 2; cena 90 zł/szt; okolice Garwolina Tel. 22 614 50 69.

BRAMA metalowa z furtką; 2-skrzydłowa (4 x 1,70 metra); furtka (1 x 1,70 metra); cena do uzgodnienia; okolice Łaskarzewa; więcej informacji telefonicznie Tel. 506 530 044.

TOPOLE na pniu lub wycięte na celagier; materiał w okolicach Łaskarzewa; więcej informacji telefonicznie Tel. 506 530 044.

PROFIL stalowy 40x10x2, cena 5,50 zł/mb. Kozienice. Tel. 486 145 069.

DLA DZIECI
SPRZEDAM

WÓZEK spacerówka, kolor beżowy, cena do uzgodnienia. Tel. 601 314 747.

NAKŁADKA na sedes + stopień, cena do uzgodnienia. Tel. 601 314 747.

WÓZEK spacerówka firmy Nico + fotelik samochodowy Avionaut do 25 kg + wózek parasolka czerwony, stan wszystkiego bardzo dobry, cena do uzgodnienia, Ryki. Tel. 504 401 925.

ZWIERZĘTA
SPRZEDAM

PROSIĘTA sprzedam, odrobaczone i wykastrowane. Cena do uzgodnienia. Okolice Nowodworu Tel. 886 797 229.

JAŁÓWKA na wycieleniu, 8 miesięcy. Tel. 724 509 924.

KLACZ 19 miesięcy, obustronne pochodzenie śląskie, przyuczona do zaprzęgu, nie boi się ruchu ulicznego. Cena do uzgodnienia. Dęblin. Tel. 531 477 278.

TUCZNIK ok. 130 kg, karmiony własną paszą. Tel. 724 114 588.

BYCZKI tygodniowe, 2 szt. Tel. 514 287 523.

TUCZNIK ok. 130 kg, Ownia. Cena do uzgodnienia. Tel. 665 953 901.

Sprzedam 8 sztuk prosiąt do dalszego chowu. Tel. 726 736 560.

Sprzedam cielaka trzytygodniowego. Niska cena. Ryki Tel. 696 048 091.

Sprzedam tuczniki naturalnie pasione, 120 kg. Dobra cena. Ryki Tel. 697 204 910.

Sprzedam kozę z mlekiem. Tel. 504 265 432.

KURY i kogutki liliputki; z 2019 roku; cena 30 zł; okolice Sobolewa Tel. 735 266 005.

BYK HF; waga ok. 400 kg; czarny; cena do uzgodnienia; okolice Garwolina Tel. 573 173 811.

Jałówka mleczna, czerwona roczna. Okolice Kłoczewa. Tel. 886 088 682.

BYCZEK, dwa tygodnie. Tel. 602 891 979.

JAŁÓWKI cielne, termin wycielenia: marzec, maj. Tel. 600 365 940.

DWA byczki do dalszego chowu. Tel. 503 935 007.

KROWA pierwiastka. Tel. 600 365 940.

CIELAKI mięsne i HO, Kraski/Rokitnia. Tel. 727 431 684.

BYCZEK dwutygodniowy. Tel. 508 659 647.

KRÓLIKI sprzedam, Sobolew. Tel. 789 041 173.

KUCYKI sprzedam. Tel. 781 148 679.

KACZKI piżmowe czarno-białe, dobrze wysiadują młode, cena do uzgodnienia. Tel. 792 886 931.

KROWA 3-letnia, ręcznie dojona i jałówka 2-letnia, okolice Garwolina. Tel. 694 336 374.

RATLEREK - piesek, 6-miesięczny, posiada szczepienia i książeczkę zdrowia, 4 km od Ryk w stronę Lublina. Tel. 692 131 820, 818 653 915.

OWCZAREK niemiecki długowłosy, ciemny podpalany, 15-miesięczny, Trojanów. Tel. 609 753 758.

OWCZARKI niemieckie 2-miesięczne z rodowodem. Rososz. Cena do uzgodnienia. Tel. 505 677 136.

ZWIERZĘTA
KUPIĘ

MACIORY knury i tuczniki, ważę na miejscu, daję fakturę i wyrejestrowanie, strefa biała żółta i czerwona, Tomek. Tel. 513 922 966, 513 922 966. p_odziemczyk@o2.pl.

Kupujemy maciory knury i tuczniki strefa biała żółta i czerwona, ważenie u gospodarza, daję wyrejestrowanie i fakturę, Tomek Tel. tel. 513 922 966.

ZWIERZĘTA
ODDAM

ODDAM kotki w dobre ręce. Nowodwór. Tel. 511 820 842.

RÓŻNOŚCI
SPRZEDAM

DYWAN z długim włosem, kolor kremowy. Wymiary 197 x 137 cm, stan bardzo dobry. Cena 50 zł. Dęblin. Tel. 724 512 220.

DESKI calówki Tel. 602 264 122.

KEY-BOARD; cena 400 zł; okolice Żelechowa Tel. 605 188 275.

DREWNO opałowe Tel. 602 264 122.

FUTRO damskie ze skór naturalnych, na wzrost 175 cm, cena do uzgodnienia. Dzwonić wieczorem Tel. 600 134 153.

NARTY zjazdowe, buty, deski snowboardowe, kaski, gogle, kije, ceny od 30 zł. Dęblin Tel. 794 350 040.

ROWERY Wigry 3, sprawne, cena do uzgodnienia. Ryki. Tel. 787 168 260.

DYWAN o wym. 2x3 m, beż z zielenią i bordem. Tanio! Cena do uzgodnienia. Dęblin. Tel. 539 062 189.

ROWER Batavus sprzedam ze wspomaganiem elektrycznym, silnik i bateria Bosch, osprzęt Shimano, 7 biegów, 4 zakresy wspomagania, stan techniczny bardzo dobry. Cena 3200 zł. Tel. 601 155 500.

PODJAZD stalowy dla wózka inwalidzkiego; bardzo solidny; długość zjazdu 11 metrów; cena 3,300 zł; okolice Miastkowa Tel. 784 411 942.

Sprzedam drzewo dębowe na opał. Cena do uzgodnienia. Podebłocie. Tel. 667 495 008.

UWIĘZIE do krów + poidełka. Tel. 606 281 241.

BECZKI 200 l, ocynk, nieużywane, 2 sztuki, cena do uzgodnienia, Ryki. Tel. 507 312 057.

AKORDEON Hohner Atlantic; 120 basów; czarny; stan super idealny; cena 2.700 zł (do uzgodnienia); Garwolin Tel. 600 947 074.

SOSNĘ na pniu. Tel. tel. 669 432 215.

Sprzedam olszynę tartaczną. Tel. 726 736 560.

Sprzedam rower elektryczny dla dorosłego, sprawny. W komplecie ładowarka i bateria. Swaty Cena 1.800 zł. Tel. 663 978 290.

KAMIENIE polne; duże i małe; około 5 ton; cena 150 zł; Sobolew Tel. 508 921 058.

ROWER Romet Gazela; na gwarancji; cena do uzgodnienia; Garwolin Tel. 502 438 054.

DYWAN brązowy, z długim włosem, tanio. Tel. 799 252 832.

GARAŻ drewniany, Swaty. Tel. 662 217 837.

SOK z malin i syrop z pigwowca. Ryki i okolice - dowóz gratis. Tel. 662 217 837.

ŻYRANDOL myśliwski, z poroży. Tel. 662 596 281.

ELEKTRODY do spawarki. Tel. 697 102 849.

KIEŁ tokarski pzzk 5. Tel. 697 102 849.

KOŁA pasowe, różne rozmiary. Tel. 697 102 849.

AKORDEON Lignalone, 32 basy, sprawny. Tel. 697 102 849.

NOŻE tokarskie. Tel. 697 102 849.

BLACHA stalowa 2x1 m, grubość 5 mm. Tel. 697 102 849.

DRZWI aluminiowe, z szybą mleczną, bezpieczną (3 komplety), zamek, klamka, wym. zewn. futryny 106x210, super stan, kolor szary, cena 400 zł/szt. Tel. 507 761 029.

LANSKY kombinerki, scyzoryk, klucze w jednym, składane, cena 110 zł. Ryki. Tel. 519 723 555.

DRZWI zewnętrzne nowe, 90, złoty dąb, lewe z szybką oraz drzwi ze-

epraso.pl 7fc3b2c34b

NORGPOL
ROZWIĄZANIA DLA PRZEMYSŁU

Firma produkcyjna z Ryk poszukuje pracowników na stanowiska:

1. **ŚLUSARZ**
- wykształcenie techniczne
- umiejętność obsługi prostych narzędzi mechanicznych takich jak przecinarka czy wiertarka kolumnowa

2. **SPAWACZ**
- wykształcenie techniczne
- umiejętność spawania metodami MIG-MAG, TIG
- umiejętność spawania gazowego będzie dodatkowym atutem

3. **TOKARZ, OPERATOR CNC**
- wykształcenie techniczne
- znajomość rysunku technicznego

4. **FREZER, OPERATOR CNC**
- wykształcenie techniczne
- znajomość rysunku technicznego

5. **MAGAZYNIER**
- wymagane doświadczenie

Zainteresowane osoby prosimy o przesłanie aplikacji na adres e-mail: **rekrutacja@norgpol.pl**
z zachowaniem klauzuli wyrażającej zgodę na przetwarzanie danych osobowych.

wnętrzne stalowe, pełne prawe, 80, nowe. Cena do uzgodnienia. Tel. 608 209 681.

DESKI szalunkowe, calówki, ok. 5 m3, cena 400 zł/m3. Ryki. Tel. 728 961 100.

DREWNO opałowe kominkowe, w metrach lub rąbane, sosna, brzoza, dąb, transport. Tel. 790 219 819.

DREWNO opałowe, obrzyny tartaczne, suche, transport. Tel. 790 219 819.

WANNA narożna z obudową o wym. 140x90, kolor biały, cena 100 zł. Tel. 535 032 503.

ROWER treningowy stacjonarny, rehabilitacyjny, idealny, cena 236 zł. Puławy. Tel. 736 665 245.

BUTLA gazowa - 11 kg. Cena do uzgodnienia. Dęblin. Tel. 602 179 419.

KURTKA skórzana męska, rozmiar M (175 cm), kolor beżowy, stan bardzo dobry, kurtka z podpinką, cena 40 zł, Dęblin. Tel. 723 096 656.

DREWNO opałowe w wałkach i rąbane, różne gatunki, możliwy transport. Tel. 691 312 727.

DRZWI wejściowe dwuskrzydłowe, 80 i 45 cm, metalowe, antywłamaniowe z futryną, cena 300 zł do uzgodnienia. Ryki. Tel. 784 455 560.

SKRZYNKI do taczek, kwietników, cena 12 zł/szt. Maciejowice. Tel. 888 302 303.

RUSZTOWANIA warszawskie, cena 48 zł/szt, Ryki. Tel. 502 375 285.

DRZWI nowe, kompletne, z szybką, LZ, 90x202, złoty dąb, okolice Ryk. Tel. 881 058 326.

STAWEX Kozienice sprzedaje blachy na rozrzutniki na podłogi o wymiarze 3 mm 2x4 m, w cenie 660 zł/szt. Tel. 888 302 303, 486 145 069.

STAWEX Maciejowice sprzedaje blachy trapezowe czerwone, po 15,90 zł/m2 oraz w kolorze białym po 13,50 zł/m2. Tel. 888 302 303, 256 825 794.

SŁUPKI z ceownika 50 mm, 2,5 m długości, po 24 zł/szt, ocynkowane. Tel. 888 302 303.

TORF ph 5,5-6,0 (lekkie zakwaszenie), humus. Garwolin. Tel. 502 690 419 .

RÓŻNOŚCI

KUPIĘ

DĘBINĘ na pniu lub ściętą. Tel. Tel. 503 493 002. Ryki.

KUPIĘ orzechy włoskie, całe i łuskane, każdą ilość. Możliwość odbioru od sprzedającego przy większej ilości. Dzwonić po 17-tej. Więcej info pod nr Tel. 693 982 648.

Kupię stelaż konstrukcji foliowej od 24 - 30 m 2. Brzeziny 150 Tel. 609 566 101, 885 200 204.

GARAŻ blaszany kupię, Ryki. Tel. 513 960 513.

KUPIĘ dęba, ścięty lub na pniu. Tel. 790 219 819.

RÓŻNE

ODDAM obrazy świętych, stare. Ryki Tel. 787 168 260.

Oddam gruz za darmo. Korzeniów Tel. 602 127 215.

PRACA

SZUKAM

Kierowca kat. C poszukuje pracy dodatkowej. Karta kierowcy, aktualne badania lekarskie, kurs na przewóz rzeczy. Prawo jazdy kod 95. Szukam pracy na weekendy lub dłuższe wyjazdy po wcześniejszym uzgodnieniu. Tel. 669 265 687.

MECHANIK szuka pracy. Tel. 504 225 744.

26-letni mężczyzna szuka pracy stałej z możliwością przyuczenia do zawodu, wyższe wykształcenie, prawo jazdy B, C, C+E. Rozważę każdą propozycje. Tel. 725 159 953.

POPRAWA prac dyplomowych - korekta językowa i stylistyczna - licencjat? Magisterka? TY piszesz, JA poprawiam! Cennik ustalamy indywidualnie. Więcej informacji udzielę telefonicznie. Tel. Tel. 882 719 620.

PRACA

DAM

KELNER/POMOC KELNERA poszukiwana do pracy w restauracji Jakubowa Izba k. Ryk. Praca stała lub na weekendy. Oferujemy konkurencyjne stawki, świadczenia, prywatną opiekę medyczną, obiad i nielimitowaną kawę. Nie wymagamy doświadczenia, wszystkiego nauczymy. Tel. Tel. 507 102 541. .

KUCHARZ / POMOC KUCHARZA poszukiwana do pracy na stałe w Jakubowej Izbie. Oferujemy atrakcyjne wynagrodzenie, świadczenia, prywatną opiekę medyczną, obiad i nielimitowaną kawę. Mile widziane doświadczenie w branży. Tel. Tel. 507 102 541.

PRACOWNIK do składania i montażu mebli. Tel Tel. 500 066 605.

ZATRUDNIĘ mechanika do pojazdów ciężarowych, może być emeryt, wysokie wynagrodzenie! Tel. 606 925 445. biuro@wielbet.com.pl.

Zatrudnię dorywczo („na skoczka") kierowcę. Zazwyczaj jest to trasa do Niemiec, samochodem ciężarowym MAN. Więcej informacji pod nr. Tel. tel. 507 140 882.

LEDRÓB Zakład rozbioru drobiu zatrudni rozbieracza / wykrawacza tuszek drobiowych. Umowa o prace w pełnym wymiarze. Tel. Tel.: 510 109 802.

LEDRÓB Zakład rozbioru drobiu zatrudni magazyniera. Umowa o prace w pełnym wymiarze. Tel. Tel.: 510 109 802.

PRACA na budowie, okolice Ryk i Dęblina. Tel. tel. 604 787 958.

PRZYJMĘ pracownika na budowę domu jednorodzinnego w Rykach. Tel. 791 803 298.

PRZYJMĘ pracownika do tartaku, z prawem jazdy. Tel. 790 219 819.

ZAKŁAD państwowy - budżetówka zatrudni na pełny etat pracownika z wykształceniem średnim, posiadającego kwalifikacje Technika telekomunikacji. Mile widziane doświadczenie w zawodzie. Zakład znajduje się na terenie powiatu ryckiego. Tel. 600 931 201.

ZATRUDNIĘ do pracy w stolarni pracownika z doświadczeniem, produkcja schodów, mebli, drzwi. Tel. 500 066 605.

NSP Kuźnia Talentów w Chotyni poszukuje nauczyciela j. hiszpańskiego z kwalifikacjami i doświadczeniem, komunikatywnego, otwartego, kreatywnego, lubiącego wyzwania i swoją pracę. Umowę o pracę, 8h/tyg. w kl. IV-VII. Tel. 604 377 786. szkola.chotynia@o2.pl. www.szkolachotynia.pl .

SZWALNIA z Garwolina zatrudni krawcowe, szwaczki, prasowaczki z doświadczeniem lub do przyuczenia. Oferujemy atrakcyjne warunki pracy. Tel. 502 676 046.

ZATRUDNIĘ prasowaczkę, szwalnia w Garwolinie zatrudni prasowaczkę z doświadczeniem lub do przyuczenia. Oferujemy atrakcyjne warunki pracy. Tel. 502 676 046.

26 letni mężczyzna szuka pracy stałej z możliwością przyuczenia do zawodu. Wyższe wykształcenie, prawo jazdy B, C, C+E. Rozważę każdą propozycje. Tel. Tel. 725 159 953.

SZUKAM kreatywnego fryzjera, do pracy w salonie fryzjerskim w Rykach. Tel. tel. 81 8654 425.

USŁUGI

ZLECĘ

DO UŁOŻENIA płytki w łazience, WC i przedpokoju - Warszawa, 16 m2 podłoga i 40 m2 ściany, tylko glazurnicy z z doświadczeniem. Tel. 607 094 250.

Poszukuję kreatywnego fryzjera do pracy w Rykach w salonie fryzjerskim. Tel. 81 86 54 426.

ZLECĘ FIRMIE WYKONANIE ELEWACJI na całym budynku przy ulicy Nadwodnej 13 w Garwolinie oraz remontu dwóch balkonów wraz ze sklepem w podwórku; więcej informacji telefonicznie Tel. 509 158 208.

USŁUGI

WYCINKA drzew, krzewów, itp., koszenie zieleni i nieużytków, wszelkiego rodzaju prace ogrodowo-podwórkowe, drobne naprawy i remonty Tel. 500 463 989.

NAPRAWA chłodnic, spawanie bloków, żeliwa, aluminium, stali nierdzewnej, zwykłej, lutowanie, Cyna, mosiądz, srebro, usługi tokarskie Tel. 609 648 431, 57 893 13 58 .

ZŁOTA RĄCZKA Artur - bieżące naprawy domowe, małe i duże remonty, podłączanie urządzeń elektrycznych, gazowych i sanitarnych, poddasza, elewacje, glazura, terakota, instalacje elektryczne i hydrauliczne, malowanie agregatem, uprawnienia SEP. Tel. 501 038 391.

POGOTOWIE Kanalizacyjne - czyszczenie, udrażnianie. Oferujemy kompleksową pomoc w udrażnianiu lub okresowym czyszczeniu rur kanalizacyjnych, sanitarnych oraz retencyjnych. Tel. 798 335 131.

TRANSPORT lawetą do 4 ton, przewóz maszyn rolniczych, przeprowadzki. Żelechów. Od 1 zł/km Tel. 537 013 221.

DOCIEPLANIE BUDYNKÓW. Szybko, tanio, solidnie. Tel. 502 053 214.

Powiatowy Urząd Pracy w Rykach w dniu 27.01.2020 r. dysponuje następującymi ofertami pracy:

- brukarz
- cieśla szalunkowy
- elektromonter (elektryk) zakładowy
- elektryk
- fizjoterapeuta
- frezer obrabiarek sterowanych numerycznie (CNC)
- fryzjer
- glazurnik
- główny księgowy
- hydraulik
- kierowca autokaru turystycznego
- kierowca samochodu ciężarowego
- kierowca samochodu dostawczego
- kierownik sekcji Drogowo - Mostowej
- księgowa
- magazynier
- mechanik pojazdów samochodowych
- murarz
- nauczyciel przedmiotów zawodowych ekonomicznych
- opiekun osób starszych
- pielęgniarka
- pomocniczy robotnik budowlany
- prawnik
- przedstawiciel handlowy działu windykacji
- psycholog
- spawacz
- specjalista do spraw zakupów i sprzedaży surowców chemicznych
- sprzedawca
- sprzedawca artykułów motoryzacyjnych
- sprzedawca w stacji paliw
- szwaczka maszynowa
- ślusarz
- ślusarz-monter
- terapeuta zajęciowy
- tokarz obrabiarek sterowanych numerycznie (CNC)

TYNKI cementowo-wapienne maszynowo, drobnoziarniste. Idealne pod malowanie! Tel. 512 512 076.

USŁUGI tokarskie i spawalnicze. Tel. 697 102 849.

USŁUGI elektryczne instalacji domowych oraz maszyn rolniczych, Ryki. Tel. 723 399 703.

USŁUGI elektryczne instalacji domowych oraz maszyn rolniczych, Garwolin. Tel. 723 399 703.

TOWARZYSKIE

JESTEM emerytem, wdowcem, mam dom, przyjmę do siebie Panią Tel. 792 259 367.

STUDNIE WIERCONE
głębinowe
odwodnienia, deszczownie
pompy ciepła
SOLIDNIE!!!
tel. 504 320 592, 608 046 239

Hortex

Polski Ogród sp. z o.o.
Oddział Zakład Przetwórstwa Owocowo-Warzywnego w Rykach
poszukuje kandydatów na stanowisko:

Elektromonter

Miejsce pracy: Ryki, woj. lubelskie

Główne zadania:
- Utrzymywanie właściwych parametrów pracy urządzeń i instalacji elektroenergetycznych,
- Usuwanie awarii urządzeń i instalacji elektroenergetycznych,
- Wykonywanie okresowych przeglądów i remontów maszyn i urządzeń, technologicznych oraz instalacji elektroenergetycznej.

Oczekiwania wobec kandydata:
- Doświadczenie na podobnym stanowisku;
- Wykształcenie zawodowe lub średnie o kierunku elektrycznym lub pokrewnym;
- Uprawnienia SEP do 1kV – mile widziane;
- Samodzielność;
- Szybkość działania;
- Umiejętność radzenia sobie w nieoczekiwanych sytuacjach.

Oferujemy:
- Pracę w firmie produkcyjnej o ugruntowanej pozycji na rynku;
- Stabilne zatrudnienie na podstawie umowy o pracę;
- Prywatną opiekę medyczną;
- Pakiet świadczeń socjalnych.

Osoby zainteresowane proszone są o składanie ofert na adres: **Polski Ogród sp. z o.o. O/ZPOW Ryki ul. Przemysłowa 12, 08-500 Ryki** lub e-mail: **rekrutacja.ryki@hortex.pl**.

Prosimy o wpisanie klauzuli: *„Wyrażam zgodę na przetwarzanie moich danych osobowych przez Polski Ogród sp. z o.o. O/ZPOW Ryki w celu prowadzenia rekrutacji na aplikowane przeze mnie stanowisko".*

Aplikacje bez powyższej klauzuli nie będą rozpatrywane.

Uprzejmie informujemy, że skontaktujemy się z wybranymi kandydatami.

eprasa.pl 7fc362e548

» MŁODZIEŻOWA PIŁKA NOŻNA W POWIECIE RYCKIM (2)

Juniorzy starsi Amatora, Mazowsza i Czarnych

Amator Leopoldów/Rososz zajmuje 4 miejsce w I grupie Lubelskiej Ligi Juniorów Starszych i jest to najwyższa lokata z zespołów powiatu ryckiego

Po rundzie jesiennej liderem rozgrywek jest GKS Niedźwiada z 21 punktami na koncie. Amator traci do lidera 7 „oczek". Dwa punkty mniej od Amatora ma Mazowsze Stężyca, ale ten zespół ma też rozegrany jeden mecz mniej. Tabelę zamykają Czarni/Orlęta, którzy uzbierali siedem punktów. W rywalizacji między naszymi drużynami nie ma zdecydowanego faworyta. W pierwszych derbach powiatu pomiędzy Mazowszem, a Amatorem lepsi byli ci pierwsi wygrywając 5:2. W rewanżu Amator wygrał u siebie 3:2. W Dęblinie Czarni niespodziewanie pokonali Mazowsze 2:1 notując drugie zwycięstwo w rundzie. Bez sensacji zakończyła się konfrontacja Czarnych z Amatorem. Goście wygrali 4:1. Wiosną Lubelski Związek Piłki Nożnej zaplanował jedynie cztery kolejki. Pięć zagrają stężyczanie, Niedźwiada i Wawel Wąwolnica (obecnie na 2 miejscu). Liga trwać będzie tylko miesiąc wiec będzie bardzo krótka. Chyba, że związek ma jakieś rozwiązanie, które pozwali zapleczu seniorskiej piłki doskonalić swoje umiejętności w bezpośrednich konfrontacjach.

Mariusz Nastalski

CZARNI/ORLĘTA DĘBLIN - JUNIORZY STARSI (DO LAT 19)
Rząd górny (od lewej): Marcin Wiraszka (asystent), Dominik Gozdera, Jakub Błażejczyk, Kacper Pułka, Hubert Pataj, Mateusz Koza, Janusz Kozicki (trener), Stanisław Augustynopolski, Janina Mikusek (pomoc medyczna), Maciej Kowalczyk, Paweł Wesołowski, Arkadiusz Jaworski, Marcin Frątczak. (kierownik drużyny). Rząd dolny: Dawid Kajka, Mateusz Kozłowski, Dawid Czerski, Mateusz Moczulski, Jakub Florecki, Bartosz Basaj

AMATOR ROSOSZ/LEOPOLDÓW - JUNIORZY STARSI (DO LAT 19)
Rząd górny (od lewej): Wojciech Kryczka (trener), Błażej Szymański, Wiktor Kalbarczyk, Jakub Pawlak, Mateusz Młot, Damian Michalak, Mateusz Koźlak, Mariusz Ciota. Rząd dolny: Maciej Pieńkosz, Paweł Gregorczyk, Jakub Walasek, Jakub Koźlak, Kacper Koryś, Bartłomiej Biłos

MAZOWSZE STĘŻYCA - JUNIORZY STARSI (DO LAT 19)
Rząd górny (od lewej): Mikołaj Grzebalski, Bartłomiej Zaremba, Wiktor Wieczorek, Eryk Świątek, Kacper Łapa, Daniel Pielacha, Maciej Wojtyś, Jakub Skóra, Patryk Kosek. Rząd dolny: Jakub Świtaj, Bartłomiej Jarzyna, Wiktor Klimek, Jakub Darowny, Michał Oberda, Kacper Wójcik, Jordan Parviainen, Patryk Cieśla

» RYCKA LIGA KOSZYKÓWKI AMATORÓW

Czarna Stopa liderem

Czarna Stopa wygrała 97:58 z Piątek Teamem i została pierwszym liderem RLKA 2020

- Ten mecz dość długo był wyrównany i dopiero w trzeciej kwarcie uzyskaliśmy większą przewagę punktową, której już nie oddaliśmy do końca meczu - mówi Mariusz Adameczek, organizator rozgrywek i zawodnik Czarnej Stopy. *- W naszej drużynie dobrze w kontratakach spisywali się Łukasz Tomaszek i Mateusz Szczepaniak, a pod koszami doskonale radził sobie Marek Majchrzak. Z kolei w zespole rywala dobrze punktował Bartosz Bliźniak, a w drugiej części meczu w swoim oryginalnym stylu punkty zaczął zdobywać Krzysztof Piątek.*

W pierwszym meczu Azymut Kozienice zaczął bardzo dobrze i dość szybko uzyskał kilkupunktową przewagę. Później Absolwenci zaczęli sukcesywnie odrabiać straty i na początku trzeciej kwarty przegrywali już tylko dwoma „oczkami". Wtedy wyższy bieg wrzucił Azymut i ich przewaga znowu znacznie wzrosła, a w pewnym momencie wynosiła nawet 20 punktów. Ostatecznie Azymut wygrał to spotkanie 11 „oczkami". Następne mecze zostaną rozegrane w sobotę 8 lutego.

(awf)

W pierwszym meczu RLKA 2020 Azymut Kozienice wygrał 78:67 z Absolwentami Sobieszyn-Brzozowa

WYNIKI 1 KOLEJKI

Azymut Kozienice	78
Absolwenci Sob-Brz.	67

(16:8, 12:16, 21:11, 29:32)
Azymut: Krzysztof Popis 29, Marcin Wiśnioch 15, Stanisław Marchewka 12, Maciej Kościug (12, Marcin Krześniak 10.
Absolwenci: Janusz Próchniak 23, Leszek Kępka 22, Paweł Palica 15, Rafał Iwan 7, Paweł Kot, Mariusz Niedbalski, Paweł Iwan.

Piątek Team	58
Czarna Stopa	97

(14:18, 17:19, 14:26, 13:34)
Piątek T.: Bartosz Bliźniak 29, Krzysztof Piątek 19, Tomasz Pietryka 8, Jakub Moniakowski 2, Piotr Daniluk.
Czarna Stopa: Łukasz Tomaszek 34, Marek Majchrzak 22, Mateusz Szczepaniak 21, Mariusz Adameczek 10, Jerzy Dębski 10.

TABELA

1. Czarna Stopa	1	2	97-58
2. Azymut	1	2	78-67
3. Absolwenci	1	1	67-78
4. Piątek T.	1	1	58-97

NAJLEPSI STRZELCY

1. Ł. Tomaszek (CzS)	34
2. B. Bliźniak (PiT)	
K. Popis (Azy)	po 29
4. J. Próchniak (Abs)	23

» XXVIII HALOWY TURNIEJ PIŁKI NOŻNEJ O PUCHAR BURMISTRZA RYK

Sami Swoi bez straty

Sami Swoi jako jedyny zespół wygrali wszystkie swoje mecze zdobywając komplet 21 punktów

Szkoda tylko, że aż 3 razy Sami Swoi wygrywali walkowerem, ponieważ ich przeciwnicy nie stawili się na mecz. Najbardziej na tym ucierpieli Bartłomiej Bułhak (13 goli) i Damian Darnia (10), którzy nie będą mogli się włączyć do walki o tytuł króla strzelców. W ostatniej kolejce Sami Swoi punkty „za darmo" dostali za mecz z Vaillantem. Ten zespół, gdyby się zjawił i wygrał z liderem, mógłby zakończyć rundę zasadniczą na... 1 miejscu. Na trzecim miejscu rundę zasadniczą zakończył Sewit, który w pierwszych trzech meczach tylko raz wygrał. Później nastąpiła seria czterech zwycięstw z rzędu i Sewit w półfinale zagra z Vaillant Teamem. W drugim półfinale przeciwnikiem Samych Swoich będzie Trako z Łukaszem Olkiem, liderem klasyfikacji strzelców (20 goli). Jako że w rozgrywkach są tylko dwie drużyny o statusie amatorskim, to Cemar i Carlos najbliższy weekend mają wolny, za to w następną sobotę (8 lutego) zagrają o tytuł mistrzowski w Grupie Amatorskiej.

(awf)

1 KOLEJKA (ZALEGŁA)

Cemar	5 (2)
Sewit	8 (3)

Cemar: Miluski 4, P. Kałaska 1, Bilicz, Paterek, Fijoł, Kaszak, Włodarczyk, Bednarczyk.
Sewit: Michał Biłos 3, M. Pieńkosz 2, Kornas 2, Czaplicki (ż, cz) 1, Warowny, P. Polak, Staniak.

WYNIKI 7 KOLEJKI

Carlos	3 (2)
Cemar	9 (3)

Carlos: Chachuła 2, Grzelak 1, C. Walasek, Jankowski, Nastalski, Sieraj.
Cemar: Bilicz 2, Miluski 2, Włodarczyk 2, Mąkowski 1, G. Wójcicki 1, Fijoł 1, Paterek, Pawłowski, Bednarczyk, Kaszak.

Dlaczego My	12 (6)
Bracia	3 (0)

Dlaczego My: Nowicki 4, Pikuła 4, D. Królik 2, Stelamaszak 1, D. Parzyszek 1, Wardal.
Bracia: Kornel Głodek (ż) 1, Kamil Głodek 1, A. Brzuszek 1, Gogłoza.

Trako	5 (3)
Sewit	8 (3)

Trako: Olek 2, Ł. Wojtaś 2, Kalbarczyk 1, T. Wojtaś, Habowski, K. Wojtaś.
Sewit: Młot 2, Staniak 2, J. Polak (ż) 2, Jakubiec (ż) 1, Kryczka (ż) 1, Kornas, Świętochowski.

Sami Swoi	5
Vaillant Team	0

walkower - drużyna Vaillantu nie przyszła na mecz

TABELA

1. Sami Swoi	7	21	43-11
2. Vaillant T.	7	15	45-20
3. Sewit	7	15	60-36
4. Trako	7	10	42-31
5. Cemar (A)	7	10	29-27
6. Dlaczego My	7	9	32-43
7. Carlos (A)	7	3	28-65
8. Bracia	7	3	17-55

NAJLEPSI STRZELCY

1. Ł. Olek (Tra)	20
2. B. Bułhak (Sam)	13
3. Michał Biłos (Sew)	
P. Chachuła (Car)	
M. Jakubiec (Sew)	
H. Nowicki (Dla)	po 11

NASTĘPNE MECZE

2 lutego

Półfinały: Sami Swoi - Trako (16:00), Vaillant Team - Sewit (16:40)

eprasa.pl 7fc362e548

» II MEMORIAŁ JANUSZA DANILUKA I ARTURA OSYPIUKA

Brązowy Amator, Air Force tuż za podium

W meczu o 3 miejsce spotkały się zespoły z powiatu ryckiego - Amator Leopoldów/ Rososz i Air Force. O zwycięstwie Amatora zadecydowały lepiej wykonywane rzuty karne

Amator Rososz-Leopoldów reprezentowali: Michał Biłos, Przemysław Polak, Maciej Pieńkosz, Piotr Warowny, Michał Imas, Rafał Imas, Daniel Filiks, Dominik Soból, Karol Wałachowski

Air Force Dęblin na zdjęciu wraz z najbliższymi śp. Artura Osypiuka: mamą Teresą, tatą Romualdem i bratem Tomaszem. Nasi grali w składzie: Mateusz Krupa, Konrad Kajka, Paweł Cienkowski, Mateusz Jawoszek, Kamil Kawka, Michał Zdunek, Paweł Osojca, Mateusz Utnicki

W turnieju rozgrywanym w Białej Podlaskiej wystartowały 23 drużyny, które rywalizowały w czterech grupach. Do półfinałów awansowali tylko zwycięzcy grup. Ta sztuka udała się zarówno Amatorowi, jak i Air Force.

Kamil Kawka i jego koledzy z Air Force kolejno ograli: ABC Promil (4:0), Rogo Rogoźnica (1:0), Podlasie 1983 Biała Podlaska (2:0) i Wspólny Świat Biała Podlaska (1:0), a ulegli jedynie 0:2 Lutnii Piszczac. Z kolei Amator rozpoczął od remisów z MKS-em Mielnik (0:0) i z reprezentacją Sędziów OKS Biała Podlaska (1:1). W kolejnych nasi byli górą. Pokonali: 5:0 Agrosport Leśna Podlaska, 3:0 Krznę Rzeczyca i 2:1 trzecioligowców z Orląt Radzyń Podlaski.

W półfinałach w obu starciach naszych nie padły gole. O awansie do najważniejszego meczu dnia decydowały rzuty karne. Gracze Amatora ulegli 1:3 kolejnemu trzecioligowcowi - Podlasiu Biała Podlaska, którzy ostatecznie zajęli pierwsze miejsce, zaś Air Force 0:2 zespołowi Centrumsas.pl.

- Dostaliśmy bardzo ciekawą propozycję, by po raz pierwszy w naszej halowej przygodzie pokazać się gdzieś dalej, na wyższym poziomie - mówi Michał Biłos z Amatora. *- Do Białej Podlaskiej jechaliśmy ponad sto kilometrów, ale było warto. Byliśmy pod ogromnym wrażeniem organizacji turnieju. O naszą drużynę dbali ludzie, którzy widzieli nas pierwszy raz w życiu, a byli przeogromnie mili i cały czas pytali się, czy czegoś nam nie brakuje. Co do samych zmagań piłkarskich trafiliśmy na naprawdę ciężka grupę. Emocje były do końca, ale udało się zwyciężyć. Przenieśliśmy się do innej hali, a tam postawiliśmy się trzecioligowemu Podlasiu. O awansie zdecydowały rzuty karne. Może jest pewien niedosyt, ale i tak sprawiliśmy niespodziankę, bo nikt nie spodziewał się, że drużyna występująca w lubelskiej Klasie A napsuje nerwów piłkarzom, którzy są profesjonalistami. Miło było nam usłyszeć słowa: „Nie taki to Amator", jak obok były ekipy z trzeciej, czwartej czy piątej ligi. Wróciliśmy do domu z ogromnym pucharem, medalami i uśmiechem na twarzy, chociaż każdy z nas był wyczerpany po całym dniu zmagań piłkarskich. To było niesamowite przeżycie i z przyjemnością za rok wybierzemy się ponownie, by bronić trzeciej lokaty.*

- Byliśmy pod wrażeniem organizacji - mówi Mateusz Utnicki z Air Force. *- Ludzie, którzy pomagali w przebiegu turnieju byli bardzo życzliwi. Poziom piłkarski stał na bardzo dobrym poziomie. Daliśmy z siebie wszystko. Myślę, że niektórzy spisywali nas na straty, a mimo to konsekwentna gra w obronie i dobra postawa w ofensywie pozwoliła wyjść z grupy z tylko dwoma straconymi bramkami. Zabrakło nam szczęścia w półfinale i w meczu o trzecie miejsce, gdzie odpadliśmy po rzutach karnych.*

Organizatorzy wyróżnili najlepszego zawodnika w każdej drużynie. W Amatorze został nim Przemysław Polak, zaś w Air Force Mateusz Utnicki. Co więcej, „Kolec" został królem strzelców Memoriału. Sześć goli pozwoliło mu sięgnąć po koronę króla strzelców, a w nagrodę otrzymał koszulkę reprezentacji Polski z nazwiskiem Lewandowski na plecach.

Mateusz Połynka

» AMATORSKA LIGA SIATKÓWKI W RYKACH

Dwa zwycięstwa Libero Dęblin

Libero najpierw w derbach Dęblina okazało się lepsze od Pilników, a później po dramatycznym pojedynku pokonało ZSZ 2 Ryki

Mecz z Pilnikami rozegrano awansem. Starcie lokalnych rywali w dwóch pierwszych partiach przebiegało pod dyktando Libero. W trzeciej Pilniki wygrywały 17:11 i wydawało się, że kibice zobaczą czwartego seta. Siatkarze Roberta Pataja rozpoczęli pościg za wynikiem i doprowadzili do remisu 23:23. Później zawodnik Pilników głową odebrał zagrywkę, a piłka poleciała w trybuny. Tym samym oprócz wprowadzenia wesołej atmosfery przyczynił się do przegrania tej partii i w konsekwencji całego meczu 0:3. To niecodzienne zagranie po meczu z humorem komentowali nie tylko kibice ale i zawodnicy obu ekip.

Starcie ZSZ 2 Ryki i Libero Dęblin to jak na razie najbardziej wyrównany i dramatyczny mecz.To pierwszy pięciosetowy pojedynek XIX edycji ALS. W każdym secie zwycięski zespół wygrywał dwupunktową różnicą. Partie wygrywał ten zespół, który wykazał się mniejszą iloscią popsutych zagrywek oraz lepszą odpornością psychiczną w decydujących momentach meczu. Trzecim pojedynkiem jaki rozegrało Libero był porażką z Met Budem Ryki. Było to zaległe spotkanie z 5 kolejki.

DRINK TEAM NIE ZAGRAŁ Z LOTNISKIEM

Zapowiadany przed tygodniem mecz Drink Teamu z Lotniskiem nie odbył się. Oba zespoły postanowiły przełożyć to spotkanie. Drinkowcy jednak nie pauzowali i zagrali zaległe spotkanie z Setem Górzno i przegrali 1:3, a na domiar złego w trakcie meczu kontuzji doznał Arkadiusz Kurdziałek, ich rozgrywający. Jak zapewniał po meczu poszkodowany uraz nie powinien być groźny i raczej nie wykluczy go z kolejnego pojedynku.

Mariusz Nastalski

WYNIKI

EuroCold Ryki	0
Met Bud Ryki	3

(22, 18, 10)

EuroCold: Młotkowski, Głodek, Jaszczyk, Figielski, Wiącek, Łukasiak, Pyra, Jędrys, A. Całka, K. Całka.

Met Bud: Bigora, Kaczmarczyk, Łagodziński, Piątek, Wojtachnio, Wnuk.

Set Górzno	3
Drink Team	1

(23, -21, -21, -22)

Set: M. Banaszek, C. Banaszek, Matysiak, Mucha, Ziomek, Poświata.

Drink Team: M. Przybysz, Erbel, A. Kurdziałek, Ł. Przybysz, P. Kurdziałek, Ochal, Wójcik, Grobel, Walaszek.

Fan Klub Kozienice	3
Art Bet	0

(-9, -22, -19)

Fan Klub: R. Gogacz, M. Gogacz, Wanat, Kwiatkowski, Adamczyk, Bąk, Żylak.

Art Bet: Jakubik, Kawka, Wardal, Galiński, Filipek, Jaguś, Sochal.

Met Bud Ryki	3
Libero Dęblin	1

(18, 22, -23, 21)

Met Bud: Bigora, Piątek, Wojtachnio, Rusinowicz, Mróz, Wnuk.

Libero: Majchrzak, Żmuda, Pataj, Błażejczyk, Mazur, Maciak, Ochota, Wąsik , Pierzchała, Sieroń.

Libero Dęblin	3
Pilniki Dęblin	0

(-18, -13, -23)

Libero: Majchrzak, Żmuda, Pataj, Błażejczyk, Mazur, Maciak, Ochota, Wąsik , Pierzchała, Sieroń.

Pilniki: Konarski, Walasek, Zdunek, Czyszek, Michalak, Czechowski, Soból, Ostrowski.

ZSZ 2 Ryki	2
Libero Dęblin	3

(25, -23, 23, -23, 13)

ZSZ 2: Miłosz, Wojtasiewicz, Żaczek, Janeczek, Łukasiak , Opieka, Bereziński, Bieniek

Libero: Majchrzak, Żmuda, Pataj, Błażejczyk, Mazur, Maciak, Ochota, Wąsik , Pierzchała, Sieroń.

TABELA

1. Lotnisko Dęblin	5	15	15-0
2. Set Górzno	4	12	12-1
2. Met Bud	4	12	12-1
4. Fan Klub	6	12	14-7
5. Drink Team	5	9	11-6
6. Euro Cold	6	6	6-14
7. Libero	7	5	8-17
8. ZSZ 2 Ryki	5	4	5-13
9. Art Bet	5	3	4-13
10. Pilniki	6	0	2-18

MECZE ALS MĘŻCZYZN

1 lutego (sobota) sala ZSZ 2 Ryki

Lotnisko Dęblin - Art Bet (17:00).

2 lutego (niedziela) sala LO Ryki

Met Bud Ryki - Drink Team (13:30), Set Górzno - Fan Klub Kozienice (15:00), Euro Cold Ryki - ZSZ 2 Ryki (16:30).

MECZE ALS KOBIET

1 lutego (niedziela) sala LO Ryki

UKS 9 Puławy - LO Ryki (9:00), Sęp Żelechów - ZSZ 2 Ryki (10:00), Sęp Żelechów - UKS 9 Puławy (11:00), Jakubowa Izba Ryki - LO Ryki (12:00), Jakubowa Izba Ryki - Dąbia Team (13:00), Dąbia Team - Jagienka Lublin (14:00), Dragon Wojcieszków - Mazurki Gończyce (15:00), Mazurki Gończyce - Jagienka Lublin (16:00), Jagienka Lublin - Dragon Wojcieszków (17:00).

eprasa.pl 7fc3

» XIX PLEBISCYT „TWOJEGO GŁOSU" NA NAJPOPULARNIEJSZEGO SPORTOWCA I TRENERA W POWIECIE RYCKIM

Plebiscyt powoli zbliża się do końca

Dzisiaj drukujemy piąty, ostatni kupon w tegorocznym Plebiscycie na Sportowca i Trenera Roku 2019, a 4 lutego kończy się głosowanie w dziewiętnastej edycji naszego konkursu

6. „EKSPORTOWYCH SPORTOWCÓW"

W tym roku po raz pierwszy chcemy uhonorować sportowców, którzy wywodzą się z powiatu ryckiego, ale z różnych względów swoją karierę sportową kontynuują bądź rozwijają w klubach spoza naszego terenu. Po zgłoszeniach od naszych Czytelników możemy dzisiaj ogłosić (strona 38) nazwiska sześciorga sportowców, którzy będą się ubiegać o tę nagrodę. W tej szóstce są lekkoatleci, piłkarz, tenisistka stołowa, sztangista i koszykarz. Kto z nich wygra? O tym zadecydują kandydaci do tytułu Trenera Roku 2019 oraz laureaci tej nagrody z lat poprzednich. Ogłoszenie zwycięzcy w tej kategorii odbędzie się podczas Gali Sportu, która odbędzie się 15 lutego w restauracji „Desperado" (dawne K-2).

GALA SPORTU 2020 W DESPERADO

Podczas wspomnianej Gali Sportu 2020 poznamy również laureatów w kategoriach Sportowiec i Trener Roku 2019 w powiecie ryckim oraz przyznamy Nagrodę Fair Play Twojego Głosu dla sportowca, trenera, klubu bądź instytucji związanej ze sportem za postawę fair bez względu, a czasami nawet kosztem wyniku sportowego. W latach poprzednich nagrodę Fair Play TG otrzymywali:
2018 - Paulina Krawczak i Anna Żaczek za pomoc Kamilowi Rafeldowi, niepełnosprawnemu zawodnikowi grupy Biegusiem.pl w przebiegnięciu maratonu;
2019 - grupa Biegusiem.pl za akcje charytatywne podczas organizowanych przez grupę zawodów sportowych.
Podczas Gali Sportu będzie sporo atrakcji, które przygotujemy dla uczestników tej imprezy. Warto więc przyjść i na żywo obejrzeć ogłoszenie wyników tegorocznego Plebiscytu.

19. PLEBISCYT
Twój Głos
SPORTOWIEC I TRENER ROKU POWIATU RYCKIEGO
TU Ryki.pl
TU Dęblin.pl

NAJPOPULARNIEJSZY TRENER
2005
PAWEŁ WARDA (Auto-Mróz Ryki) - piłka nożna
2006
DARIUSZ PIWOŃSKI (Libero Dęblin) - lekkoatletyka/turystyka
2007
DARIUSZ PIWOŃSKI (Libero Dęblin) - lekkoatletyka/turystyka
2008
DARIUSZ PIWOŃSKI (Libero Dęblin/Amator Leopoldów-Rososz) - lekkoatletyka/turystyka/tenis stołowy
2009
MACIEJ ŁAGOWSKI (Błękitni Leopoldów) - tenis stołowy
2010
PAWEŁ WARDA (Ruch Ryki) - piłka nożna
2011
ROBERT PATAJ (Libero Dęblin) - siatkówka
2012
PAWEŁ NADUK (Tur Ryki) - wyciskanie sztangi
2013
SEBASTIAN KOZDRÓJ (Ruch Ryki) - piłka nożna
2014
DARIUSZ PIWOŃSKI (Libero Dęblin/Amator Leopoldów-Rososz) - lekkoatletyka/siatkówka/tenis stołowy
2015
KRZYSZTOF KUCHNIO (Tur Ryki) - wyciskanie sztangi
2016
KRZYSZTOF KUCHNIO (Tur Ryki) - wyciskanie sztangi
2017
LESZEK RODAK (Gabaryty Dęblin) - piłka nożna
2018
TADEUSZ STOŃ (Step by Step) - nordic walking
2019
?

OSTATNI KUPON

Koniec XIX Plebiscytu „Twojego Głosu" coraz bliżej - dzisiaj drukujemy ostatni kupon, a za niespełna tydzień (dokładnie 4 lutego) kończymy przyjmowanie kuponów i SMS-ów na Najpopularniejszego Sportowca i Trenera roku 2019. Jest więc jeszcze trochę czasu, żeby wypełnić kupon nazwiskami swoich faworytów, bądź też wysłać SMS-a na swojego ulubieńca i pomóc mu w zajęciu jak najwyższego miejsca w naszym Plebiscycie.
Ogłoszenie wyników odbędzie się 15 lutego w restauracji „Desperado" w Rykach.
Serdecznie zapraszamy najpierw do głosowania, a 15 lutego na Galę Sportu 2020.

(awf)

NAJPOPULARNIEJSZY SPORTOWIEC
2001
ANDRZEJ DOROŚ (Ruch Ryki) - kolarstwo
2002
AGNIESZKA MARCINIAK (Ruch Ryki) - trójbój siłowy
2003
MARIUSZ KĘPKA (Auto-Mróz Ryki) - piłka nożna
2004
PIOTR MARCINIAK (niezrzeszony) - rajdy samochodowe
2005
LESZEK KĘPKA (Arka Ryki/Auto-Mróz Ryki) - koszykówka/piłka nożna
2006
KATARZYNA SZLENDAK (Budo Dęblin/Libero Dęblin/Tur Ryki) - judo/lekkoatletyka/wyciskanie sztangi
2007
SYLWESTER WOJTAŚ (DISON Dęblin) - sport niepełnosprawnych
2008
ILONA DŁUGOSZEK (Amator Leopoldów-Rososz/Libero Dęblin) - tenis stołowy/lekkoatletyka
2009
ANNA SERGIEL (Libero Dęblin) - lekkoatletyka
2010
KAROL KROGULEC (Ruch Ryki) - piłka nożna
2011
ILONA KARDAS (Libero Dęblin) - lekkoatletyka
2012
ADRIAN KUREK (Forca Dęblin) - sporty walki MMA
2013
STANISŁAW KUPIEC (biegusiem.pl) - lekkoatletyka
2014
ANNA ŻACZEK (biegusiem.pl) - lekkoatletyka
2015
ARTUR OLEK (biegusiem.pl) - lekkoatletyka
2016
KAMIL RAFELD (biegusiem.pl) - lekkoatletyka
2017
GRZEGORZ WALASEK (biegusiem.pl) - lekkoatletyka
2018
PAWEŁ BELKA (biegusiem.pl) - lekkoatletyka
2019
?

» PIŁKA NOŻNA - SPARINGI

Amator wygrywa z Mazowszem

W pierwszym tegorocznym sparingu Amator Leopoldów/Rososz wygrał 5:2 z Mazowszem Stężyca

Do rozpoczęcia wiosennych meczów przez drużyny z powiatu ryckiego pozostało już niespełna 2 miesiące. Dokładnie w weekend 21-22 marca zainaugurowana zostanie runda wiosenna w V lidze i A klasie, a piłkarze B klasy o punkty zaczną rywalizować 19 kwietnia. Drużyny z wyższych klas rozgrywkowych właśnie rozpoczynają przygotowania do rundy wiosennej. Jednym z elementów tych przygotowań są mecze kontrolne.

- *W tych spotkaniach jeszcze nie wszystko wychodzi, tak jakbyśmy oczekiwali, i dlatego wynik nie jest najważniejszy* - mówi Sebastian Kozdrój, trener V-ligowego MKS-u Ryki. - *Oczywiście zawsze chcemy wygrywać, ale w tym momencie ważniejsze jest sprawdzenie nowych zawodników, którzy ewentualnie mogą dołączyć do zespołu, zgrywanie drużyny, czy próbowanie nowych ustawień oraz rozwiązań taktycznych.*

MKS Ryki pierwszy sparing zagrał w Sobolewie z tamtejszym Zrywem. Jak podkreślał trener Kozdrój, nie mógł skorzystać z wszystkich piłkarzy i w drużynie z Ryk zagrało kilku juniorów. Po pierwszej połowie był remis 1:1, a na początku drugiej części gry MKS objął nawet prowadzenie 2:1. Później jednak młodym graczom MKS-u zabrakło sił i doświadczenia i gospodarze spokojnie wygrali. W Rykach jest jeszcze jeden problem do rozwiązania. W związku z budową nowej hali sportowej i, co się z tym wiąże, wyburzenia starego obiektu, istnieje potrzeba zabezpieczenia szatni dla piłkarzy i sędziów. Jeżeli to się nie uda, to MKS będzie zmuszony grać poza Rykami.

SPARINGOWE „DERBY"

W Stężycy zmierzyły się V-ligowe Mazowsze Stężyca i A-klasowy Amator Leopoldów/Rososz. Mecze tych zespołów zawsze były zacięte. Tym razem zwycięsko z tej konfrontacji wyszli podopieczni trenera Wojciecha Kryczki, wygrywając 5:3.
Gabaryty Dęblin, drugi obok Amatora A-klasowiec z powiatu ryckiego, swoje przygotowania do rundy wiosennej rozpocznie 7 lutego.

(awf)

Stężyca, 25 stycznia

Mazowsze Stężyca	3
Amator L/R	5

Gole: Tomasz Sikora 3 - zawodnik testowany 3, Przemysław Polak 1, Maciej Pieńkosz 1.

Sobolew, 25 stycznia

Zryw Sobolew	9
MKS Ryki	2

Gole dla MKS-u: Damian Darnia 1, Bartłomiej Bułhak 1.

XIX PLEBISCYT TWOJEGO GŁOSU NA NAJPOPULARNIEJSZEGO SPORTOWCA I TRENERA ROKU W POWIECIE RYCKIM

sportowiec:

wpisz imię i nazwisko nominowanego sportowca	punkty:
1.	10
2.	9
3.	8
4.	7
5.	6

UWAGA

Na kuponie należy wpisać nazwiska 5 różnych sportowców nominowanych w Plebiscycie. Gdy nazwisk będzie mniej lub będą powtarzać się nazwiska tego samego sportowca, bądź pojawią się nazwiska spoza listy nominowanych - wówczas kupon będzie nieważny.

Dostarczy kupon do Redakcji
- ul. Szkolna 1, 08-500 Ryki,
- ul. PCK 4, 08-530 Dęblin
lub wrzucić do skrzynki kontaktowej Twojego Głosu

epaper.pl 7fc3026b48

Eksportowy Sportowiec 2019

ZUZANNA BOREK
tenis stołowy

Uczennica Szkoły Podstawowej w Moszczance, wychowanka Arki Ryki. Aktualnie reprezentuje Sygnał Lublin (I liga kobiet). Jedna z czołowych zawodniczek Lubelszczyzny wśród kadetek (do 15 lat), juniorek (do 18) i seniorek. W 2019 roku, jeszcze w kategorii młodziczek (do 13 lat) zdobyło złoty medal Mistrzostw Polski w deblu i srebrny w Drużynowych Mistrzostwach Polski.

WIKTOR KĘPKA
koszykówka

Mieszka w Rykach, zawodnik Startu Lublin. W roku 2019 zdobył mistrzostwo województwa do lat 16 i grał w ćwierćfinałach Mistrzostw Polski. Obecnie, razem ze swoją drużyną, uczestniczy w rozgrywkach Europejskiej Ligi Młodzieżowej w koszykówce do lat 17 (EYBL), gdzie po dwóch turniejach Start zajmuje 5 miejsce, mając 2 punkty straty do lidera. W klasyfikacji strzelców EYBL (Dywizja 1) Wiktor Kępka zajmuje drugie miejsce z dorobkiem 188 punktów.

KACPER LEMIESZEK
lekkoatletyka

Pochodzi z Sobieszyna (gmina Ułęż). Zawodnik Agrosu Zamość, specjalizujący się w skoku w dal i biegu na 100 metrów. W roku 2019 zajął 4 miejsce w skoku w dal podczas Mistrzostw Polski do 20 lat (Racibórz). Jego rekordy życiowe: skok w dal - 7,03 (na powietrzu) i 6,76 (w hali); bieg na 100 m - 11,63 (na powietrzu); 60 m - 7,39 (hala).

MONIKA ROMASZKO
lekkoatletyka

Mieszka w Ułężu, uczy się i trenuje w Puławach (klub Agros Zamość). Specjalizuje się w biegach sprinterskich, a jej główną konkurencją jest 100 metrów przez płotki. W 2019 roku zdobyła 2 srebrne medale podczas Ogólnopolskiej Olimpiady Młodzieży do 18 lat (100 m i 100 m ppł). Rekordy życiowe: 100 m - 11,89 (na powietrzu), 200 m - 24,64 (na powietrzu), 100 m ppł - 14,47 (na powietrzu), 60 m - 7,7 (w hali), 200 m - 26,84 (w hali).

JACEK TROSHUPA
piłka nożna

Wychowanek MKS-u Ryki. Obecnie występuje w Feronikeli Glogovac. W sezonie 2018/19 razem z Feronikeli wywalczył Mistrzostwo Kosowa i zdobył Puchar Kosowa. W sezonie 2019/20 Feronikeli (z J. Troshupą w składzie) grało w preeliminacjach do Ligi Mistrzów UEFA oraz w I rundzie eliminacji LM (0:1 i 2:2 z walijskim The New Saints), a następnie w II rundzie eliminacji Ligi Europy (0:2 i 1:2 ze Slovanem Bratysława).

JAKUB WĘGRZYN
podnoszenie ciężarów

Pochodzi z Pawłowic (gmina Stężyca), a trenuje w Wiśle Puławy. W roku 2019 zdobył złoty medal na Mistrzostwach Polski do 20 lat i był czwarty podczas MP seniorów. Startował również w zawodach międzynarodowych plasując się na 5 pozycji podczas Mistrzostw Europy do 20 lat i zajmując 8 lokatę podczas Mistrzostw Świata w tej samej kategorii wiekowej.

(awf)

trener:

wpisz imię i nazwisko nominowanego trenera — punkty:

1. 5
2. 4
3. 3

UWAGA

Na kuponie należy wpisać nazwiska 3 różnych trenerów nominowanych w Plebiscycie. Gdy nazwisk będzie mniej, lub będą powtarzać się nazwiska tego samego trenera, bądź pojawią się nazwiska spoza listy nominowanych - wówczas kupon będzie nieważny.

Dane uczestnika Plebiscytu:

imię:

nazwisko:

adres:

telefon:

Wyrażam zgodę na przetwarzanie moich danych osobowych dla potrzeb Plebiscytu

podpis:

Nominowani do tytułu Trener Roku 2019

MAREK BURY
KKT Chidori Ryki; karate tradycyjne
SMS o treści trn.1 na nr 7248
(Koszt 2,46 zł z VAT za SMS)

MARCIN GRZYB
Błękitni Leopoldów; tenis stołowy
SMS o treści trn.2 na nr 7248
(Koszt 2,46 zł z VAT za SMS)

PIOTR JANKOWSKI
Lob Dęblin; tenis stołowy
SMS o treści trn.3 na nr 7248
(Koszt 2,46 zł z VAT za SMS)

SEBASTIAN KOZDRÓJ
MKS Ryki; piłka nożna
SMS o treści trn.4 na nr 7248
(Koszt 2,46 zł z VAT za SMS)

WOJCIECH KRYCZKA
Amator Leopoldów/Rosos piłka nożna
SMS o treści trn.5 na nr 7248
(Koszt 2,46 zł z VAT za SMS)

KRZYSZTOF KUCHNIO
Tur Ryki; wyciskanie sztangi
SMS o treści trn.6 na nr 7248
(Koszt 2,46 zł z VAT za SMS)

ADRIAN KUREK
Forca Dęblin; MMA
SMS o treści trn.7 na nr 7248
(Koszt 2,46 zł z VAT za SMS)

WITOLD ŁUKASIAK
Dynamo Gózd; tenis stołowy
SMS o treści trn.8 na nr 7248
(Koszt 2,46 zł z VAT za SMS)

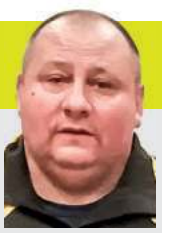

SZYMON PIĄTKOWSKI
Aqua Ryki; pływanie
SMS o treści trn.9 na nr 7248
(Koszt 2,46 zł z VAT za SMS)

DARIUSZ PIWOŃSKI
Amator L/R, Libero Dęblin; tenis stołowy, siatkówka
SMS o treści trn.10 na nr 7248
(Koszt 2,46 zł z VAT za SMS)

ROBERT PYRKA
Piekiełko Przykwa; piłka nożna
SMS o treści trn.11 na nr 7248
(Koszt 2,46 zł z VAT za SMS)

LESZEK RODAK
Gabaryty Dęblin; piłka nożna
SMS o treści trn.12 na nr 7248
(Koszt 2,46 zł z VAT za SMS)

TOMASZ SIKORA
Mazowsze Stężyca; piłka nożna
SMS o treści trn.13 na nr 7248
(Koszt 2,46 zł z VAT za SMS)

KALENDARZ PLEBISCYTU

29 stycznia - ostatni kupon
4 lutego - koniec głosowania
15 lutego - Gala Sportu i ogłoszenie wyników XIX Plebiscytu Twojego Głosu

eprasa.pl 7fc38223013

Nominowani do tytułu Sportowiec Roku 2019

MATEUSZ ADAMIEC
ALSM Ryki; siatkówka
SMS o treści nsr.2 na nr 7248
(Koszt 2,46 zł z VAT za SMS)

CEZARY ADAMSKI
Mazowsze Stężyca; piłka nożna
SMS o treści nsr.3 na nr 7248
(Koszt 2,46 zł z VAT za SMS)

BARTŁOMIEJ BUŁHAK
MKS Ryki; piłka nożna
SMS o treści nsr.4 na nr 7248
(Koszt 2,46 zł z VAT za SMS)

KAMILA GŁODEK
Amator Leopoldów/Rososz; tenis stołowy
SMS o treści nsr.5 na nr 7248
(Koszt 2,46 zł z VAT za SMS)

NIKOLA GORZKOWSKA
KKT Chidori Ryki; karate tradycyjne
SMS o treści nsr.6 na nr 7248
(Koszt 2,46 zł z VAT za SMS)

MARCIN GRZYB
Błękitni Leopoldów; tenis stołowy
SMS o treści nsr.7 na nr 7248
(Koszt 2,46 zł z VAT za SMS)

CEZARY GUGAŁA
Gabaryty Dęblin; piłka nożna
SMS o treści nsr.8 na nr 7248
(Koszt 2,46 zł z VAT za SMS)

ADRIAN KACPERSKI
Błękitni Leopoldów; tenis stołowy
SMS o treści nsr.9 na nr 7248
(Koszt 2,46 zł z VAT za SMS)

KAROL KAMOLA
Koło PZW Start Dęblin; wędkarstwo
SMS o treści nsr.10 na nr 7248
(Koszt 2,46 zł z VAT za SMS)

ALEKSANDRA KAPUSTA
Aqua Ryki; pływanie
SMS o treści nsr.11 na nr 7248
(Koszt 2,46 zł z VAT za SMS)

JANUSZ KASPRZAK
Koło PZW Dęblin-Miasto; wędkarstwo
SMS o treści nsr.12 na nr 7248
(Koszt 2,46 zł z VAT za SMS)

EMILIA KOŁOMAŃSKA
Dynamo Gózd; tenis stołowy
SMS o treści nsr.13 na nr 7248
(Koszt 2,46 zł z VAT za SMS)

RADOSŁAW KORNAS
Amator Leopoldów/Rososz; piłka nożna
SMS o treści nsr.14 na nr 7248
(Koszt 2,46 zł z VAT za SMS)

STANISŁAW KROGULEC
Koło PZW Stężyca; wędkarstwo
SMS o treści nsr.15 na nr 7248
(Koszt 2,46 zł z VAT za SMS)

DANIEL KRÓLIK
Orlęta Nowodwór; piłka nożna
SMS o treści nsr.16 na nr 7248
(Koszt 2,46 zł z VAT za SMS)

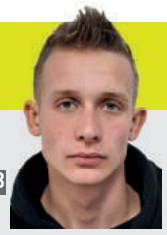

TOMASZ KRYCZKA
Tur Ryki; wyciskanie sztangi
SMS o treści nsr.17 na nr 7248
(Koszt 2,46 zł z VAT za SMS)

ADRIAN KUREK
Forca Dęblin; MMA
SMS o treści nsr.18 na nr 7248
(Koszt 2,46 zł z VAT za SMS)

MIKOŁAJ MAJCHRZAK
MLPS w Dęblinie; siatkówka
SMS o treści nsr.19 na nr 7248
(Koszt 2,46 zł z VAT za SMS)

JANUSZ MARCINKOWSKI
Koło PZW Czysta Woda Ryki; wędkarstwo
SMS o treści nsr.20 na nr 7248
(Koszt 2,46 zł z VAT za SMS)

JULIA NIEDZIELA
Legion Grabów Szlachecki; piłka nożna
SMS o treści nsr.21 na nr 7248
(Koszt 2,46 zł z VAT za SMS)

GABRIEL PARZYSZEK
Piekiełko Przykwa; piłka nożna
SMS o treści nsr.22 na nr 7248
(Koszt 2,46 zł z VAT za SMS)

ARTUR PAWLIK
Forca Dęblin; MMA
SMS o treści nsr.23 na nr 7248
(Koszt 2,46 zł z VAT za SMS)

AMELIA PIWOŃSKA
Aqua Ryki; pływanie
SMS o treści nsr.24 na nr 7248
(Koszt 2,46 zł z VAT za SMS)

MICHAŁ RACZYŃSKI
Tur Ryki; wyciskanie sztangi
SMS o treści nsr.25 na nr 7248
(Koszt 2,46 zł z VAT za SMS)

BOGDAN RADZIK
Koło PZW Ryki nr 56; wędkarstwo
SMS o treści nsr.26 na nr 7248
(Koszt 2,46 zł z VAT za SMS)

LENA SZYMAŃSKA
KKT Chidori Ryki; karate tradycyjne
SMS o treści nsr.27 na nr 7248
(Koszt 2,46 zł z VAT za SMS)

MONIKA ŚWIĘCH-SKÓRA
DSS Orlęta; lekkoatletyka
SMS o treści nsr.28 na nr 7248
(Koszt 2,46 zł z VAT za SMS)

MATEUSZ UTNICKI
Mazowsze Stężyca; piłka nożna
SMS o treści nsr.29 na nr 7248
(Koszt 2,46 zł z VAT za SMS)

PIOTR WALASEK
MKS Ryki; piłka nożna
SMS o treści nsr.30 na nr 7248
(Koszt 2,46 zł z VAT za SMS)

MAJA WAROWNA
Dynamo Gózd; tenis stołowy
SMS o treści nsr.31 na nr 7248
(Koszt 2,46 zł z VAT za SMS)

MARIUSZ WOŁOWIECKI
Lob Dęblin; tenis stołowy
SMS o treści nsr.32 na nr 7248
(Koszt 2,46 zł z VAT za SMS)

PAULINA ŻARŁAK
ALS K Ryki; siatkówka
SMS o treści nsr.33 na nr 7248
(Koszt 2,46 zł z VAT za SMS)

STANISŁAW ŻYCKI
DSS Orlęta Dęblin; lekkoatletyka
SMS o treści nsr.34 na nr 7248
(Koszt 2,46 zł z VAT za SMS)

Jak liczone są głosy?

Głosując na kuponie przydzielamy kandydatom od 10 do 6 punktów w przypadku sportowców i od 5 do 3 punktów w przypadku trenerów. Przy głosowaniu SMS-owym jedna wysłana wiadomość to 7 punktów w przypadku sportowca i 3 punkty w przypadku trenera.

Głosowanie potrwa do 4 lutego

23 grudnia 2019 r. ruszył XIX Plebiscyt Twojego Głosu, w którym Czytelnicy wybiorą Najpopularniejszego Sportowca i Trenera Roku 2019 w Powiecie Ryckim. Głosować można na zawodników i szkoleniowców z listy nominowanych do tytułu Sportowca i Trenera Roku. Listy powstały po ustaleniach redakcji sportowej TG z działaczami klubów.

eprasa.pl 7fc3

KALENDARZ IMPREZ

STY 29 śr

Obowiązkowe szkolenie chemizacyjne

W Gminnej Bibliotece Publicznej w Ułężu odbędzie się obowiązkowe szkolenie chemizacyjne dla rolników w zakresie stosowania środków ochrony roślin. Po ukończeniu szkolenia uczestnicy dostaną zaświadczenie, które uprawnia do wykonywania zabiegów oraz zakupu środków ochrony roślin. Koszt szkolenia to 100 zł. Obowiązują zapisy pod nr telefonów: 531 229 264, 81 534 00 95, 795 095 414.

STY 30 cz

Klub Rękodzieła i Robótek na Drutach

Kwadrat Artystyczny zaprasza na kolejne spotkanie Klubu Rękodzieła i Robótek na Drutach. Uczestnicy będą kontynuować wykonywanie serwety na stół za pomocą szydełka. Zajęcia prowadzi Beata Jawoszek, wstęp wolny. Początek o godzinie 16:00.

STY 31 pt

Koncert Charytatywny - Budzimy Wiktorię!

Kwadrat Artystyczny wraz z zespołem Przyjaciele Przedszkola oraz z organizacją „Zwolnieni z teorii - Budzimy Wiktorię" organizują koncert charytatywny, podczas którego zbierane będą środki na leczenie Wiktorii Pieniak. Wstęp - bilet cegiełka. Początek o godzinie 18:00.

STY 31 pt

Karaoke

Carlos Sports Bar zaprasza na karaoke. To ciekawa propozycja, by po całym tygodniu pracy spotkać się ze znajomymi i spędzić czas przy wspólnym śpiewaniu do podkładów muzycznych. Początek o godzinie 20:00.

LUT 1 so

Warsztaty Jogi

Kwadrat Artystyczny organizuje kolejne warsztaty Jogi, które prowadzi Małgorzata Zienkiewicz. Odbędą się one o godzinie 9:00 w Studio przy Kwadracie Artystycznym (ul. Szkolna 3). Obowiązują zapisy pod nr telefonu 510 332 855. Liczba miejsc ograniczona. Koszt warsztatów to 25 zł/os.

LUT 1 so

DTS – DRIVE-ARTowy Trening Sportowy

Moto Park Ułęż zaprasza wszystkich kierowców amatorów i licencjonowanych zawodników chcących poprawić swoje umiejętności jazdy sportowej lub dynamicznej na trening sportowy. Odbędzie się on w sobotę. Godz. 9:00 - otwarcie bramy, godz. 10:00 - odprawa, jazdy w godzinach 10:15-15:15. Wpisowe wynosi 350 zł.

LUT 1 so

Dancing & Karaoke

Wyspa Wisła w Stężycy zaprasza na dancing połączony z karaoke, które poprowadzi DJ Melan. Ilość miejsc jest ograniczona, obowiązuje rezerwacja stolików. Początek o godzinie 20:00. Wstęp 10 zł/os.

Czasem wierszem, czasem prozą

Kwadratowy kącik koła poetycko-literackiego „Twórcze Dusze"

A komu wiersze...
a komu wiersze
chce się czytać dzisiaj
w tym rozbieganiu
aż po ból atomów
w tym rozkrzyczeniu
aż do granic ciszy...

HCJ

Ściana
Cienka ściana
nie tłumi głosów
lecz zamyka człowieka
który się ukrywa
i nie jest sam
choć samotny
i nie jest z ludźmi
choć razem

HCJ

KOSZ ŻYCZEŃ

DLA
Mai Brzezińskiej
z Białek Górnych

Dzisiaj w urodzin Twoich dniu, radości życzymy Ci, by dzień ten całkiem inny był od wszystkich innych dni. Zaś jutro niech Ci w darze da spełnienie wszystkich snów, coś śniła w dniach urodzin swych, w marzeniach i bez słów. A najważniejsze z życzeń naszych: niechaj Twe przyszłe dni oszczędzą Tobie smutku i łez i szczęście dadzą Ci. Życzą Dziadkowie.

GALA FINAŁOWA

I Turnieju

Kół Gospodyń Wiejskich, Stowarzyszeń oraz Zespołów Ludowych

2 lutego 2020
godz. 15.00
Gościniec Pod Lasem
Grabowce Dolne

Dla 10 najlepszych przygotowaliśmy nagrody:
I nagroda 2000 zł
oraz tytuł Złotego Koła Turnieju KGW 2019
II nagroda 1000 zł
oraz tytuł Srebrnego Koła Turnieju KGW 2019
III nagroda 600 zł
oraz tytuł Brązowego Koła Turnieju KGW 2019
Dodatkowo dla kolejnych 7 miejsc nagrody rzeczowe.

DODATKOWE NAGRODY
można zdobyć w trakcie trwania Gali.
Powołana komisja oceni prezentację sceniczną, strój lub potrawę zgłoszoną do konkursu.
Zgłoszenia przyjmujemy telefonicznie do 31 stycznia 2020r. pod numerem 500 055 689 - Małgorzata Gral.

ORGANIZATOR: Twój Głos Gazeta Powiatu Ryckiego
PATRONAT HONOROWY: Piotr Łysoń, przewodniczący Rady Powiatu w Rykach
PARTNERZY: Lepsza Przyszłość Ziemi Ryckiej, Gmina Kłoczew, Gmina Ryki, Miasto Dęblin, Gmina Stężyca, Gmina Ułęż, Gmina Nowodwór

KWADRAT ARTYSTYCZNY / UL. SZKOLNA 1 / RYKI

BUDZIMY WIKTORIĘ !
PRZYJACIELE PRZEDSZKOLA
KONCERT CHARYTATYWNY

31/01/2020 > 18:00

WSTĘP: BILET CEGIEŁKA (CAŁKOWITY DOCHOD Z BILETOW ZOSTANIE PRZEKAZANY NA LECZENIE WIKTORII PIENIAK)

ORGANIZATORZY: KWADRAT ARTYSTYCZNY / PRZYJACIELE PRZEDSZKOLA / ORGANIZACJA CHARYTATYWNA: BUDZIMY WIKTORIĘ : ZWOLNIENI Z TEORII

eprasa.pl 7fc362e548