ISSN 1642-8129
INDEKS 368261

super tydzień krasnostawski

Nr 3 (1102)

PONIEDZIAŁEK–NIEDZIELA • 16 - 22 stycznia 2023 r. • Cena 3,80 zł (w tym 5% VAT)

fot. pixabay

MOC ŻYCZEŃ DLA BABĆ I DZIADKÓW STRONY 16,17,23

AGRESYWNYM MŁODZIEŃCOM GROZI DO 3 LAT WIĘZIENIA

POBILI 45-LATKA ZA SZLABAN DLA CÓRKI

3

POMOC STRAŻAKÓW PRZYSZŁA W PORĘ...

URATOWALI PSA Z 20-METROWEJ STUDNI

8

OKOŁO 30 OSÓB MOŻE STRACIĆ PRACĘ W RODZIMYM ZAKŁADZIE WYROBÓW CERAMICZNYCH 8

BĘDĄ ZWOLNIENIA W CERSANICIE

MINISTER ROLNICTWA: FIRMA Z SUCHODÓŁ ZOSTANIE PRZEJĘTA PRZEZ KRAJOWĄ GRUPĘ SPOŻYWCZĄ 4

SZANSA DLA PLANTATORÓW?

PTASIA GRYPA W ŻÓŁKIEWCE

11 stycznia strażacy wyłowili ze zbiornika wodnego w Żółkiewce dwa martwe łabędzie. Jeden z nich był zakażony grypą ptaków. 8

RANKING LICEÓW i TECHNIKÓW Perspektywy 2023

KRASNOSTAWSKIE SZKOŁY W POPULARNYM RANKINGU

6

LOOMBARD
ZŁOTO • POŻYCZKI POD ZASTAW • KANTOR
POŻYCZKI POD ZASTAW WSZYSTKIEGO
-telefony komórkowe,
-sprzęt RTV i AGD,
-biżuteria, złoto,
-komputery,
-elektronika,
-samochody,
czynne 7dni 7 - 22
ZRZESZENIE NAJLEPSZYCH LOMBARDÓW
Krasnystaw
Zamkowa 8A
82 576 05 94
www.loombard.pl
2038

eprasa.pl 804cbc0f15

Masz problem? Zadzwoń!
tel. 82 565 27 05, 565 44 30 POMOŻEMY!

Będziemy z Wami przez kolejne 10 lat!

Oficjalnie wszystko zaczęło się w lipcu 1997 roku. Radio Bon Ton gra zatem dla Chełma i całego regionu od 26 lat. Z przyjemnością informujemy o decyzji Krajowej Rady Radiofonii i Telewizji przyznania koncesji na kolejnych 10 lat nadawania naszego programu.

- To efekt wytężonej pracy całego zespołu, któremu bardzo dziękuję, i zaufania naszych partnerów oraz współpracowników - mówi **Maciej Skerczyński**, prezes Zarządu Bon Ton Radio sp. z o.o. - To sukces, ale i wyzwanie. Mamy nadzieję, że to, co tworzymy na 104.9 fm na co dzień i to, co przygotujemy w przyszłości, powiększy grono słuchaczy. Liczymy na Waszą obecność!

CHEŁM Miłośnicy klubu planują mistrzowską oprawę meczu

Zbierają kasę na sektorówkę

Awans siatkarzy Arki Chełm do ćwierćfinału Pucharu Polski i perspektywa meczu z utytułowanym rywalem wyzwolił w kibicach klubu spory entuzjazm. Przed meczem, który będzie transmitowany na żywo w telewizji, wpadli na pomysł stworzenia tzw. sektorówki.

Klub Kibica Arki Chełm zamierza stworzyć flagę, która ozdobi całą trybunę z sektorami D, E i F

W internetowej zrzutce kibice chcą zebrać na ten cel 15 tysięcy złotych. Jak przekonują, zamierzają w ten sposób zaprezentować miasto nad Uherką z jak najlepszej strony w pucharowym i ligowych spotkaniach. Sektorówka o wymiarach 35 długości i 6 metrów szerokości będzie prezentowana w miejscu stale widocznym w transmisjach telewizyjnych i internetowych. Organizatorzy zbiórki mają ambitny plan przygotowania oprawy na miarę finału Pucharu Polski, a nawet Ligi Mistrzów.

- Sektorówką z herbami klubu i Chełma chcemy pokryć całą trybunę, czyli sektor D, E i F, wykorzystując okazję, że jest to mecz z Jastrzębskim Węglem, wicemistrzem Polski i ćwierćfinalistą Ligi Mistrzów. Będzie to najlepsza promocja dla miasta, Arki Chełm i naszego Klubu Kibica - wyjaśnia **Artur Fałkowski** z Klubu Kibica Arki Chełm.

Jeżeli cel zbiórki zostanie przekroczony, kibice zamierzają uzupełnić oprawę meczu o kolejne elementy.

- Ostatnie sukcesy udowodniły, że jesteśmy dumnym miastem i wspólnie tworzymy coś dla siebie, bo każdy z kibiców swoją obecnością czy zakupem biletu dokłada cegiełkę do tego, abyśmy mogli dalej świetnie się bawić. Siatkówka pokazała, że możemy się zjednoczyć ponad podziałami, że mamy wspólny temat, wspólne zainteresowania i miejsce do spotkań oraz poznawania nowych ludzi z tą samą pasją - czytamy w opisie zbiórki.

Trybuny na meczach przed własną publicznością zwykle zapełniały się w całości. Działacze CHKS Arka Chełm pracują jednak nad tym, aby frekwencja była jeszcze większa.

- Szykujemy niespodziankę. Walczymy o to, by dostawić trybuny i maksymalnie wykorzystać pojemność hali, aby liczba miejsc siedzących wynosiła 1500. Myślę, że to nam się uda. Z kolei od najbliższego poniedziałku (16 stycznia - red.) ruszamy ze sprzedażą biletów dla kibiców z Chełma. Wszystkim zainteresowanym radzimy pośpieszyć się z ich zakupem, bo wiemy, że rozejdą się bardzo szybko - mówi **Gabriel Wlaź**, dyrektor do spraw siatkówki Chełmskiego Klubu Sportowego.

Osobiście trzyma kciuki za powodzenie inicjatywy kibiców, którzy wiernie dopingują chełmskich siatkarzy zarówno podczas meczów domowych, jak i spotkań wyjazdowych.

Mecz w ćwierćfinale Pucharu Polski z Jastrzębskim Węglem odbędzie się 31 stycznia w Chełmie. Będzie transmitowany na żywo przez główną antenę Polsatu Sport. Początek o godz. 17.30.

- Przez trzy godziny kibice z całej Polski będą mogli śledzić to, co dzieje się w Chełmie i jak bawi się chełmska publiczność. Wszystko, co zrobimy na tym meczu, będzie odbijało się szerokim echem w następnym sezonie, a może nawet w kolejnych latach. Nie wiemy bowiem, jak szybko przyjdzie nam ponownie awansować w Pucharze Polski tak daleko i zagrać z rywalem, w którego składzie występuje trzech mistrzów olimpijskich. Każdego z nich najprawdopodobniej zobaczymy na chełmskim parkiecie - podkreśla Wlaź.

GD

Gminy i powiaty dostaną pieniądze na remonty dróg

REGION Wojewoda lubelski Lech Sprawka poinformował w ubiegłym tygodniu o naborze wniosków do Rządowego Funduszu Rozwoju Dróg. O pieniądze mogą starać się samorządy. W województwie lubelskim do rozdania jest prawie 98 milionów złotych.

10 stycznia w Lubelskim Urzędzie Wojewódzkim w Lublinie odbyła się konferencja wojewody Lecha Sprawki, podczas której poinformował on o rozpoczęciu naboru wniosków na dofinansowanie zadań z Rządowego Funduszu Rozwoju Dróg na rok 2023.

Z funduszu mogą zostać dofinansowane jedynie inwestycje dotyczące remontu dróg powiatowych lub gminnych. Zadania muszą być zrealizowane w trybie jednorocznym, a ich początek musi nastąpić w roku 2023.

Nabór wniosków potrwa do 6 lutego. Mogą je składać tylko ustawowi zarządcy dróg. Województwo lubelskie do rozdysponowania pomiędzy samorządy otrzymało z Rządowego Funduszu Rozwoju Dróg prawie 98 mln złotych. Maksymalna kwota dofinansowania na jedno zadanie wynosi 30 mln zł.

– Z tego naboru wyłączone są dwa samorządy: miasto Lublin – miasto na prawach powiatu, które jest siedzibą wojewody i samorządu województwa lubelskiego. Nabór na zadania miejskie, czyli dla samorządu województwa oraz dla miast na prawach powiatu, które są siedzibą wojewody, czyli w naszym przypadku dla miasta Lublin został ogłoszony w 2022 roku i jest w końcowej fazie rozstrzygnięcia – informował wojewoda lubelski Lech Sprawka.

Jak dodał, poziom dofinansowania zadań wynosi do 80 proc. kosztów kwalifikowalnych realizacji zadania, w zależności od dochodu podatkowego danej jednostki samorządu terytorialnego na jednego mieszkańca, w stosunku do średniego dochodu podatkowego JST na jednego mieszkańca w skali kraju. – Te zadania ze względu na charakter będą finansowane w ramach wydatków bieżących. To ważna informacja dla samorządów, bo jest to inny sposób realizacji tego typu zadań. Poziom dofinansowania z Funduszu jest w granicach 50-80 proc., a wysokość dofinansowania uzależniona jest od poziomu dochodów poszczególnych jednostek samorządu terytorialnego. Przyjęliśmy zasadę, że powiaty mogą złożyć trzy wnioski, a gminy dwa. Pulę środków dzielimy na dwie części: po 50 proc. na zadania gminne i 50 proc. na zadania powiatowe – wyjaśniał wojewoda.

Lech Sprawka, wojewoda lubelski

Dany wniosek o dofinansowanie może dotyczyć jednej drogi, przy czym w ramach zadania można umieścić trzy jej odcinki, które bezpośrednio ze sobą nie sąsiadują. – Na długości całej drogi można wytypować jeden odcinek, dwa lub trzy. Taki wniosek będzie spełniał wymogi formalne – tłumaczył Lech Sprawka.

Przekazał też, że poziom dofinansowania zostanie ustalony po wpłynięciu wszystkich wniosków.

Paulina Chodyka-Łukaszuk

super tydzień chełmski

Stosujemy Kodeks Dobrych Praktyk Wydawców Prasy

Ukazuje się na terenie powiatów: chełmskiego, krasnostawskiego i włodawskiego

Redaguje zespół:
Piotr Pyrkosz (redaktor naczelny / dyrektor do spraw wydawniczych)
Agnieszka Pastuszak–Maksim (z–ca redaktora naczelnego)
Grzegorz Drozdalski, Krystyna Szeremeta (korekta), Konrad Kowalski, Marcin Petruk, Monika Fajge, Dorota Waryszak, Rafał Czyżyk

Grafika i DTP:
Mateusz Gendek, Wojciech Kopczyński

Sekretariat:
Anna Wyczyńska

Biuro Reklam i Ogłoszeń:
Joanna Derkacz (kierownik), Renata Kasprzak, Karolina Starzyńska, Edyta Kusiak, Krzysztof Kwiatek

Redakcja/Biuro Reklam i Ogłoszeń:
22–100 Chełm, ul. Lubelska 31
tel./fax 82 565 27 05,
e–mail:
redakcja@supertydzien.pl
reklama@supertydzien.pl

Kolportaż:
PressTrans
tel. 604 494 479

Druk:
Seregni Printing Group Sp. z o.o.
ul. Matuszewska 14 hala B3.
03-876 Warszawa

Wydawca: Grupa Wydawnicza SŁOWO Sp. z o.o. 02-672 Warszawa, ul. Domaniewska 17/19/133

Redakcja nie odpowiada za treść reklam i ogłoszeń

eprasa.pl 804cbc0f15

GMINA CHEŁM Ścigali pijanych i notowanych

Desperacka ucieczka z poszukiwaną nastolatką

Na widok radiowozu kierowca osobówki gwałtownie przyspieszył i zaczął uciekać. Najwyraźniej łatwo nie zamierzał się poddać. Ucieczka też mu się nie do końca udała. Uciekinier zdemolował jedno z przydrożnych ogrodzeń w Okszowie, a potem wpadł do rowu w Wólce Czułczyckiej.

fot. Policja Chełm

Sceny jak z filmu rozegrały się w nocy z 8 na 9 stycznia. Desperacka próba wyjechania z rowu spełzła na niczym. Policjanci najpierw oddali strzał w kierunku opony, a potem podbiegli do auta, wybili szybę i zatrzymali 21-latka z Chełma, który uciekał przed odpowiedzialnością. Jak się okazało, miał ponad 0,8 promila alkoholu w organizmie. Nietrzeźwy był również jego 20-letni pasażer. W aucie siedziała też 16-latka.

- Jak się okazało, obydwaj mężczyźni, mimo młodego wieku, byli notowani w policyjnych kartotekach: 21-latek za udział w bójce lub pobiciu oraz stosowanie gróźb. Z kolei 20-latek ma na koncie przestępstwa narkotykowe, znieważenie i naruszenie nietykalności funkcjonariusza oraz jazdę w stanie nietrzeźwości. Za nastolatką funkcjonariusze prowadzili natomiast poszukiwania opiekuńcze, w związku z jej samowolnym oddaleniem się z miejsca zamieszkania - informuje komisarz **Ewa Czyż**, oficer prasowa Komendy Miejskiej Policji w Chełmie.

fot. Policja Chełm

Kierowca bmw został zatrzymany, jego młodszy kolega trafił zaś do izby wytrzeźwień. Gdy 21-latek wytrzeźwiał, wykonywane były dalsze czynności z jego udziałem.

Kierowanie w stanie nietrzeźwości zagrożone jest karą do lat 2 więzienia. Z kolei za niezatrzymanie się do kontroli drogowej grozi do 5 lat za kratkami. Kierowca bmw musi liczyć się również z odpowiedzialnością za uszkodzenie ogrodzenia jednej z posesji podczas swojej ucieczki. **GD**

Pobili 45-latka za szlaban dla córki

KRASNYSTAW Do trzech lat więzienia grozi mężczyznom w wieku 19 i 20 lat, którzy w niedzielę napadli na krasnostawianina z wyjątkowo błahego powodu. Areszt opuścili po wpłaceniu poręczeń majątkowych.

fot. Policja Krasnystaw

Napastnicy zjawili się w domu 45-latka w niedzielę, 8 stycznia. Ostra wymiana zdań i prośba o natychmiastowe opuszczenie lokalu szybko zamieniły się w rękoczyny. Intruzi przewrócili gospodarza na podłogę i skopali. Powodem pobicia miała być odmowa wypuszczenia 14-letniej córki na spotkanie.

- Mężczyźni uciekli, ale zostali zatrzymani w poniedziałek nad ranem. Do prokuratury doprowadzono 19-letniego mieszkańca gminy Łopiennik Górny i 20-latka z Krasnegostawu. Usłyszeli zarzuty udziału w pobiciu - informuje aspirant **Jolanta Babicz**, rzeczniczka krasnostawskich policjantów.

Zatrzymani przyznali się do winy, ale odmówili składania wyjaśnień. Musieli wpłacić po 2,5 tys. zł poręczenia majątkowego, aby uniknąć aresztu. Pobity mężczyzna nie odniósł większych obrażeń. **GD**

Śmierć górnika w Bogdance pod lupą chełmskich śledczych

REGION Przerwanie rdzenia kręgowego było przyczyną śmierci 36-letniego górnika, który zginął w wypadku w kopalni węgla w Bogdance. Śledztwo w tej sprawie przejmuje Prokuratura Okręgowa w Lublinie Ośrodek Zamiejscowy w Chełmie.

fot. Autor: Freepik/gutsal

Sekcja zwłok zmarłego górnika odbyła się w środę, 11 stycznia. Jak informuje prokurator **Agnieszka Kępka**, rzeczniczka prasowa Prokuratury Okręgowej w Lublinie, lekarz stwierdził wstępnie, że przyczyną zgonu było przerwanie rdzenia kręgowego na skutek uderzenia. Prawdopodobnie kontenerem, który oderwał się z podwieszanej kolejki.

Śledztwo od Prokuratury Rejonowej we Włodawie przejął Ośrodek Zamiejscowy w Chełmie Prokuratury Okręgowej w Lublinie. Prokurator czeka na oficjalne wyniki sekcji i raport komisji do spraw wypadków górniczych. Nie wyklucza się także powołania biegłego, który miałby ocenić stan techniczny maszyn wykorzystywanych w kopalni.

Śledztwo prowadzone jest w kierunku nieumyślnego spowodowania śmierci, za co grozi do pięciu lat więzienia, i naruszenia zasad bezpieczeństwa i higieny pracy.

Przypominamy, że do tego tragicznego wypadku doszło 7 stycznia na Polu Stefanów. Podczas wykonywania prac związanych z obsługą kolejki, na poziomie 990 m, śmierć poniósł 36-letni pracownik spółki.

Zmarły mieszkaniec Łęcznej miał ponad 10-letnie doświadczenie w pracy pod ziemią, pozostawił żonę i osierocił dwójkę dzieci. **(apm)**

CHEŁM Rolnicy nie ustępują i zapowiadają kolejny protest!

Zablokują we wtorek Chełm?

Sytuacja w rolnictwie nie poprawia się. Koszty związane z produkcją stale rosną, a szanse na uczciwą cenę w skupie z dnia na dzień maleją. Wiedzą o tym doskonale rolnicy zrzeszeni w Agrounii, dlatego postanowili kontynuować swoją akcję protestacyjną. Po Lublinie przyszedł czas na Chełm.

źródło: https://www.tygodnik-rolniczy.pl/

Rolnicy z Agrounii przed Lubelskim Urzędem Wojewódzkim w Lublinie

Już 17 stycznia członkowie organizacji pojawią się na rogatkach Chełma, w pobliżu ronda i restauracji McDonald's. Zanim dotrą do wyznaczonego miejsca, spotkają się w punktach zbiórki: jedna grupa przy zajeździe Trzy Dęby (przy trasie Chełm-Lublin), druga na polu buraczanym w Sielcu, przy trasie z Chełma do Hrubieszowa. Stamtąd kolumny będą kierowały się do docelowego miejsca, w którym zostanie przeprowadzony protest. Spotkanie obu kolumn ma nastąpić ok. 11.

Andrzej Waszczuk przypomina, że rolnicy są od dawna zwodzeni i zapewniani o tym, że niekontrolowany napływ ukraińskich towarów na polski rynek to tylko przejściowe problemy. Założenia były przecież zupełnie inne. Polska miała być tzw. krajem tranzytowym, przez który eksportowane z Ukrainy produkty miały trafiać dalej, do krajów zachodniej Europy.

– Teraz wjeżdża nie tylko ziarno, ale również mąka, mrożone owoce miękkie, drób. Od początku bieżącego roku bez cła jest przywożona gryka. To wszystko trafia na nasz rynek, choć miało tylko przejeżdżać tranzytem przez nasz kraj. W efekcie mamy problem ze sprzedażą produkowanej przez nas żywności i z niską ceną – mówi Waszczuk.

Producenci są zdesperowani. Nic zatem dziwnego, że sięgają po tak radykalne środki komunikacji własnych żądań.

- Ten problem nie dotyczy tylko rolników, bo wszyscy jesteśmy konsumentami. Musimy dbać o polskie rolnictwo i kupować polskie produkty. Zachęcamy do przyłączenia się do nas także mieszkańców Chełma – stwierdza z kolei **Michał Załoga** z lubelskiego oddziału Agrounii.

Nie ulega wątpliwości, że protest będzie się wiązał z pewnymi utrudnieniami w ruchu ulicznym. Ile potrwa cała akcja? Trudno ocenić. Wiadomo natomiast, że wiec został zgłoszony policji jako akcja trwająca 48 h. Szczegółów nie chcą również do końca zdradzać sami organizatorzy.

– Jest jeszcze na to za wcześnie. Poza tym podkreślam, że nie chodzi nam o blokowanie ronda i utrudnianie ludziom życia, tylko na zwrócenie uwagi na problem dotyczący nas wszystkich – wyjaśnia Waszczuk. **RC**

Śmiertelny wypadek w Czułczycach

GM. CHEŁM 61-latek z gminy Sawin zmarł z powodu poważnych obrażeń po tragicznym zdarzeniu, do którego doszło w piątek w Czułczycach. Wstępne ustalenia wskazują na to, że kierowca z Chełma najechał na niego w nieoświetlonym i niezabudowanym terenie.

Do wypadku doszło ok. 19.40. Według wstępnych ustaleń policji, 37-latek z Chełma, kierujący audi, jadąc przez nieoświetlony i niezabudowany teren, na wysokości Czułczyc najechał na leżącego mężczyznę. Pieszy nie posiadał elementów odblaskowych. Kierowca sam zgłosił zdarzenie mundurowym.

Poszkodowany 61-latek z gminy Sawin zmarł w wyniku poważnych obrażeń wielonarządowych. Ciało zostało zabezpieczone celem przeprowadzenia sekcji zwłok. Na miejscu przez wiele godzin pracowali policjanci oraz prokurator.

Wiadomo, że kierowca był trzeźwy. W sobotę złożył szczegółowe zeznania. Jego samochód jest zabezpieczony, a dalsze działania w tej sprawie są prowadzone pod nadzorem prokuratora. **MP**

eprasa.pl 804cbc0f15

GMINA FAJSŁAWICE Minister rolnictwa: Firma z Suchodół zostanie przejęta przez Krajową Grupę Spożywczą

Szansa dla plantatorów?

Delegacja z ministrem rolnictwa Henrykiem Kowalczykiem na czele wizytowała zakład w Suchodołach, w gminie Fajsławice. Instytucja będąca obecnie własnością Azotów Puławy może być przejęta przez Krajową Grupę Spożywczą. Jeśli operacja zakończy się sukcesem, już niedługo ma w tym miejscu funkcjonować punkt skupu i przerobu chmielu na granulat.

W spotkaniu uczestniczył także wiceprezes KGS **Tomasz Nowakowski**. Przedstawiciel spółki oceniał m.in. stan i moc produkcyjną zakładu.

– Cieszymy się perspektywą reaktywacji zakładu „Polski Chmiel". Z zadowoleniem przyjmuję fakt, że nasze głosy w tej sprawie zdobyły przychylność strony rządowej, co, miejmy nadzieję, wkrótce odzwierciedli oficjalne sfinalizowanie przejęcia firmy w Suchodołach z rąk Azotów Puławy. A ten niezwykle nowoczesny i potrzebny branży chmielarskiej obiekt wznowi swoją działalność – przekazała poseł **Teresa Hałas**, również uczestnicząca w spotkaniu.

O komentarz do sprawy poprosiliśmy przedstawiciela potencjalnie najbardziej zainteresowanej grupy, czyli producentów chmielu. Zapytaliśmy też o to, czy Krajowa Grupa Spożywcza to dobry wybór, jeśli chodzi o nowego właściciela przedsiębiorstwa. Wszak Grupa Azoty, do której dotychczas należał zakład, to również spółka prężna i dysponująca pokaźnymi aktywami. A jednak w jej przypadku funkcjonowanie podfajsławickiego zakładu nie przebiegało tak, jak wielu oczekiwało...

– Na pewno powstanie dodatkowej firmy, która będzie skupować chmiel, to dla plantatorów dobra informacja. Natomiast teraz za dużo jest jeszcze niewiadomych. Wiele zależeć będzie od tego, jak dalej potoczą się sprawy i na jakich zasadach funkcjonować będzie ten skup. Aczkolwiek będziemy tej sprawie kibicować - powiedział **Grzegorz Lipa**, prezes Związku Polskich Plantatorów Chmielu. - Pamiętajmy jednak o tym, że sam skup chmielu nie gwarantuje żadnego sukcesu. Sukcesem jest dostawa, a następnie sprzedaż chmielu odpowiednim podmiotom. Nie wiemy przecież, jak firma będzie radzić sobie w procedurze realizacji łańcucha dostaw.

Prezes przyznaje, że na pewno jest to krok w dobrą stronę, ale plantatorzy nie mają jeszcze żadnych gwarancji. - Sprawę traktujemy jako przysłowiową jaskółkę. Wiadomo, że „jedna jaskółka wiosny nie czyni", ale liczymy na to, że jest to zapowiedź tego, że w tej sprawie będzie się działo coś pozytywnego. Co do obecności tej instytucji w Krajowej Grupie Spożywczej potencjalnie może być to atutem. Zajmuje się ona różnymi gałęziami przemysłu spożywczego, nie tylko chmielem. Teoretycznie daje jej to większą siłę przebicia i większe możliwości, aniżeli miałoby to miejsce w przypadku mniejszych instytucji.

A jak na sprawę zapatrują się lokalne władze samorządowe?

– Przejęcie zakładu przetwórstwa chmielowego w Suchodołach przez KGS to dla całej społeczności gminy Fajsławice bardzo dobra nowina. Oby tak się stało. Z tego, co zostało nam zakomunikowane, wiemy, że KGS zamierza przyjmować chmiel od naszych producentów. A na terenie naszej gminy mamy bardzo duże połacie upraw chmielowych – komentuje wójt Fajsławic **Janusz Pędzisz**. - Myślę, że powołanie punktu skupu i przetwórstwa w Suchodołach zgodnie z zapowiedziami stwarzałoby dla plantatorów szanse, aby ich działania były bardziej stabilne. Także z punktu widzenia cen sprzedaży. Zresztą nadmienić trzeba, że ten zakład pierwotnie powstał właśnie po to. Później jego historia niestety nie potoczyła się zbyt szczęśliwie. Dlatego mamy nadzieję, że Krajowa Grupa Spożywcza powróci do pierwotnego zamysłu funkcjonowania tego obiektu.

Zgodnie z komunikatem wicepremiera i ministra rolnictwa Henryka Kowalczyka osiągnięto wstępne porozumienie pomiędzy Krajową Grupą Spożywczą a Grupą Azoty w sprawie odsprzedaży spółki SCF Natural, producenta granulatów i ekstraktów chmielowych. Obecnie toczą się rozmowy. Trwa też opracowywanie planu biznesowego dla tego rodzaju skupu i przerobu chmielu na granulat. **TK**

Zmarł zasłużony dyrektor muzeum

fot. Muzeum Regionalne w Krasnystawie

KRASNYSTAW W wieku 77 lat odszedł Władysław Fedorowicz, zasłużony działacz kultury. W latach 1975-2011 był szefem Muzeum Regionalnego w Krasnymstawie.

O śmierci Władysława Fedorowicza poinformowali pracownicy muzeum. Odszedł 10 stycznia br.

- Zostanie zapamiętany jako człowiek o wielkiej kulturze osobistej. Cieszył się szacunkiem, nie tylko wśród muzealników, ale również wśród społeczeństwa. Etnograf z wykształcenia, pasjonat sztuki dawnej, z zamiłowania historyk w szerokim słowa tego znaczeniu, numizmatyk. Muzeum zawdzięcza Panu Dyrektorowi swą obecną postać i wielość kolekcji. Stworzył bogaty zbiór sztuki i rzemiosła artystycznego. Jego ogromna praca na rzecz kultury i jej owoce nie pozostaną zapomniane - czytamy w nekrologu na stronie internetowej placówki.

Zwieńczeniem wieloletniej pracy Fedorowicza było przyczynienie się do kompleksowego remontu dawnego kolegium jezuickiego, w którym obecnie mieści się między innymi muzeum regionalne, powiatowa biblioteka publiczna i młodzieżowy dom kultury.

Po odejściu na emeryturę nadal był związany z placówką. Zasiadał w radzie muzealnej. W latach 2018-2022 był też członkiem Rady Seniorów Miasta Krasnystaw, gdzie reprezentował laureatów honorowego wyróżnienia Złote Karpie. Otrzymał je w 2003 roku. **GD**

Siennica Różana ma być bardziej rOZEnergetyzowana

GM. SIENNICA RÓŻANA Do 20 stycznia firmy zajmujące się OZE mogą składać do urzędu gminy swoje oferty na zakup i montaż instalacji fotowoltaicznych i solarnych. Skorzysta na tym ponad trzysta gospodarstw domowych.

Dzięki staraniom władz gminy i pozyskiwanym przez nich środkom unijnym systematycznie rośnie liczba mieszkańców opierających ogrzewanie ciepłej wody użytkowej, a teraz również wykorzystywanej w gospodarstwach domowych energii elektrycznej, o technologie oparte na OZE. Od 2015 roku mieszkańcy gminy korzystają z około 540 zestawów „solarów".

Właśnie ogłoszono nabór dla firm mających zrealizować następny etap procesu uniezależniania gminy od konwencjonalnych źródeł energii. Na jego rozstrzygnięcie czekają kolejni beneficjenci. W ramach działania zainstalowanych zostanie blisko 290 zestawów paneli PV i 15 zestawów kolektorów solarnych. Mają być one zamontowane najdalej do końca sierpnia tego roku.

Cały pakiet wspomnianych działań władzom Siennicy Różanej udało się oprzeć na dofinansowaniu pochodzącym z Regionalnego Programu Operacyjnego Województwa Lubelskiego. W jego ramach ze środków unijnych będzie można uzyskać dotację do 85% kosztów kwalifikowalnych projektu. Ostateczna wysokość wkładu własnego będzie znana po zakończeniu procedury przetargowej.

Warto jednak odnotować, że wszyscy uczestnicy projektu podpisali umowy jeszcze w marcu ubiegłego roku. Dzięki temu zyskali możliwość rozliczania wyprodukowanej przez fotowoltaikę energii na zasadach sprzed 1 kwietnia 2022 roku. Są one zdecydowanie korzystniejsze.

Nie tylko odbiorcy indywidualni zostaną zaopatrzeni w rozwiązania oparte na źródłach odnawialnych. Również budynki użyteczności publicznej mają zostać w nie wyposażone. Dzięki dotacji z Polskiego Ładu zostanie zamontowanych 10 takich zestawów za łączną kwotę przeszło 2,8 mln zł. Samorząd gminy będzie musiał zapewnić niewielki, bo zaledwie pięcioprocentowy wkład własny. **TK**

Mieszkańcy wybiorą nowych sołtysów

GM. ŁOPIENNIK GÓRNY Zgodnie z zarządzeniem wójta 29 stycznia i 4 lutego przeprowadzone zostaną wybory sołtysów i członków rad sołeckich na terenie gminy. Warto zadbać o to, by na stanowisku sołtysa miejscowości, w której mieszkamy, zasiadł odpowiedni człowiek.

Sprawowanie funkcji sołtysa, w przeciwieństwie do obowiązków radnego, ma wymiar bardziej symboliczny i wspomagający podstawowy, gminny szczebel miejscowej administracji. Sołtys formalnie nie jest urzędnikiem państwowym, pełni wobec samorządu „jedynie" funkcję doradczą. W praktyce jednak jest to rola o niebagatelnym znaczeniu dla społeczności lokalnej. W myśl zasady „koszula bliższa ciału" to właśnie „szef wsi" jest łącznikiem pomiędzy interesami i troskami mieszkańców a działaniami samorządu gminnego.

– W pewnym uproszczeniu można powiedzieć, że wójt reprezentuje całą gminę, a więc kilka lub kilkanaście miejscowości, a sołtys to lider lokalnej społeczności. Żyje pośród mieszkańców danej wsi, jest więc w sposób naturalny najbliżej potrzeb i problemów swoich sąsiadów. Dobrego sołtysa cechuje doskonała znajomość lokalnych spraw, mieszkańców i wiedza, jak się z nimi porozumieć. Dlatego też warto na to stanowisko wybierać osoby cieszące się autorytetem. Takich ludzi, którzy czują się związani ze swoimi miejscowościami i będą bronić ich interesu – powiedział **Artur Sawa**, wójt gminy Łopiennik Górny.

Tegoroczne wybory sołtysów i członków rad sołeckich w gminie, którą kieruje wójt Sawa, odbędą się w niedzielę 29 stycznia oraz w sobotę 4 lutego. W pierwszym z tych terminów wybory zostaną przeprowadzone w ośmiu sołectwach. Będą to: Łopiennik Podleśny, Łopiennik Górny, Kolonia Dobryniów, Olszanka, Łopiennik Nadrzeczny, Łopiennik Dolny Kolonia, Krzywe i Gliniska. Wszystkie rozpoczną się o godzinie 16. Większość z nich odbędzie się w świetlicach wiejskich. Tylko mieszkańcy Łopiennika Nadrzecznego spotkają się w gminnej bibliotece publicznej.

Wybory w siedmiu pozostałych sołectwach: Żulin, Wola Żulińska, Łopiennik Dolny, Borowic, Dobryniów, Majdan Krzywski i Nowiny przeprowadzone będą 4 lutego. Mieszkańcy Żulina i Woli Żulińskiej spotkają się o godz. 14 w budynku Niepublicznej Szkoły Podstawowej w Żulinie. Pozostałe zebrania zaczną się od godz. 16,w świetlicach wiejskich w: Łopienniku Dolnym, Borowicy, Dobryniowie Kolonii, Majdanie Krzywskim i Nowinach. **TK**

eprasa.pl 804cbc0f15

REGION Wiózł dwie nastolatki z powiatu chełmskiego...

18-latek uderzył w ogrodzenie

18-latek stracił panowanie nad pojazdem i wjechał w ogrodzenie posesji. Razem z nim jechały dwie młode dziewczyny z powiatu chełmskiego. Jedna z nich trafiła do szpitala na badania. Za spowodowanie kolizji młody kierowca dostał 1500 złotych mandatu.

fot. KMP Zamość

W weekend przed tygodniem w Majdanie Skierbieszowskim około godziny 4 doszło do kolizji. Jej sprawcą był 18-latek. Kierował seatem.

Policjanci na miejscu zdarzenia rozpytali uczestników i na podstawie ich relacji oraz śladów, jak również uszkodzeń pojazdu ustalili przebieg zdarzenia. Wszystko wskazuje na to, że kierujący seatem jechał od strony Skierbieszowa. Na zakręcie stracił panowanie nad pojazdem, zjechał z drogi i uderzył w ogrodzenie posesji.

- 19-letnia pasażerka seata z gminy Ruda-Huta została przewieziona do szpitala. Na szczęście po badaniach mogła wrócić do domu. Z kolizji wyszła z niegroźnymi dla jej zdrowia potłuczeniami. Seatem kierował 18-latek z gminy Hrubieszów. Drugą pasażerką była również 19-latka z gminy Ruda-Huta. Oni nie potrzebowali pomocy medycznej. Kierujący był trzeźwy – informuje aspirant sztabowy **Dorota Krukowska-Bubiło**, oficer prasowa zamojskiej policji.

Policjanci zatrzymali dowód rejestracyjny seata z uwagi na powstałe w nim uszkodzenia. 18-latek dostał mandat w wysokości 1500 złotych. **wd**

Szalał za kółkiem i się doigrał

POW. KRASNOSTAWSKI
Kierowcy toyoty najwyraźniej bardzo się spieszyło, ale jazda wbrew przepisom ruchu drogowego kosztowała go trzy wysokie mandaty i utratę prawa jazdy.

fot. Policja Krasnystaw

Najpierw obywatel Ukrainy wpadł na drodze krajowej nr 17 w Łopienniku Nadrzecznym. W terenie zabudowanym pędził 135 km/h. W dodatku na zakazie wyprzedzał inne pojazdy. Podczas kontroli mundurowi wystawili 38-latkowi „rachunek" za pośpiech na 3,5 tys. zł.

Nieroztropny kierowca z pewnością myślał, że limit pecha już wyczerpał i na swej drodze już nie spotka krasnostawskich policjantów. O tym, jak mocno się przeliczył, przekonał się w Wólce Kraśniczyńskiej, gdzie przekroczył dopuszczalną prędkość aż o 60 km/h.

- Za drugim razem 38-latek otrzymał mandat karny w tak zwanej recydywie, czyli zamiast półtora tysiąca złotych musiał zapłacić dwa razy tyle. Obywatel Ukrainy otrzymał w sumie 3 mandaty w łącznej wysokości 6500 złotych. Stracił również prawo jazdy - informuje aspirant **Jolanta Babicz**, oficer prasowa Komendy Powiatowej Policji w Krasnymstawie.

Mundurowi apelują o zdrowy rozsądek i o stosowanie się do przepisów. Przypominają, że nadmierna prędkość jest jedną z głównych przyczyn wypadków drogowych. **GD**

„Siostra" wyłudziła pieniądze

GM. WYRYKI **Mieszkanka powiatu włodawskiego straciła 1000 złotych. Myślała, że pożycza pieniądze siostrze. Ta jednak nic o tym nie wiedziała.**

fot. Freepik/Who is Danny

Włodawscy policjanci otrzymali zgłoszenie o oszustwie metodą na BLIK-a. 39-latka poinformowała, że we wtorek (10 stycznia) po godzinie 13 nieustalony sprawca włamał się na konto jej siostry na portalu społecznościowym, a następnie skontaktował się z nią przez komunikator i poprosił o szybką pożyczkę za pomocą kodu BLIK.

- Mieszkanka gminy Wyryki bez wahania wygenerowała kod i go przekazała drogą elektroniczną. Sprawca wypłacił pieniądze w kwocie 1000 złotych z bankomatu w Szczecinie – mówi aspirant sztabowa **Kinga Zamojska-Prystupa** z Komendy Powiatowej Policji we Włodawie.

Kiedy 39-latka skontaktowała się z siostrą, by przekazać, że kod został wygenerowany, dowiedziała się, że siostra nie prosiła o pieniądze, a ona została oszukana.

- Przestrzegamy przed powszechną metodą działania oszustów. Najczęściej osoby włamujące się na konta profilowe na portalu Facebook rozsyłają prośby z przejętego konta do grupy znajomych o podanie kodu BLIK, służącego do szybkiej płatności – ostrzega policjantka. - Po podaniu kodu przez pokrzywdzonego, oszust natychmiast wypłaca pieniądze w bankomacie lub opłaca transakcję w Internecie.

Pamiętajmy, by nie podawać nieuprawnionej osobie kodów ani haseł i właściwie zabezpieczyć swoje konta na portalach społecznościowych. Zanim przekażemy znajomemu pieniądze, zadzwońmy do niego i potwierdźmy jego tożsamość. **(apm)**

Oszust dzwonił dwa razy

POW. WŁODAWSKI **Do mieszkańca gminy Hańsk w odstępie miesiąca dwukrotnie zadzwonił fałszywy pracownik banku.**

fot. Pixabay

Pierwszy raz 59-latek rozmawiał z oszustami na początku grudnia ubiegłego roku. W godzinach popołudniowych zadzwonił do niego mężczyzna, który przekazał mu informację, że z rachunku został wykonany przelew na konto obcej osoby w wysokości 500 złotych.

- By odzyskać pieniądze, mieszkaniec gminy Hańsk miał podać mu numer swojej karty debetowej, a wtedy pieniądze wrócą na konto. Całej rozmowie przysłuchiwała się żona 59-latka. To ona zachowała czujność. W momencie, kiedy jej mąż miał podać numer karty, powiedziała, że może to być oszustwo - informuje aspirant sztabowa **Kinga Zamojska-Prystupa** z Komendy Powiatowej Policji we Włodawie.

Gdy za radą małżonki 59-latek powiedział, że sprawdzi przekazane informacje w swoim banku, rzekomy pracownik tej placówki rozłączył się. Następnie już od prawdziwych osób dowiedział się, że była to próba oszustwa.

Ten sam mieszkaniec powiatu włodawskiego otrzymał podobną informację 5 stycznia. Osoba znów podająca się za pracownika banku informowała o wykonanym przelewie na taką samą kwotę jak za pierwszym razem. Mężczyzna nauczony doświadczeniem przekazał naciągaczowi, że tym razem go nie oszuka i powiadomił policję.

- Apelujemy o zachowanie szczególnej ostrożności w kontaktach telefonicznych z osobami proponującymi świadczenie jakichkolwiek usług finansowych lub bankowych. Pamiętajmy, że gdy ktoś prosi nas o podanie przez telefon danych uwierzytelniających do bankowości elektronicznej, czy danych kart płatniczych lub namawia do instalacji dodatkowych aplikacji, mamy do czynienia z oszustwem - przestrzega policjantka. **GD**

Z promilami, bez prawka, bez wyobraźni

CHEŁM **Wiadomo już, kto uderzył BMW w bariery ochronne w pobliżu skrzyżowania ulic: Kopernika i J. Młodowskiej nad ranem 1 stycznia. 30-latek z Chełma przyznał się do kierowania autem po alkoholu.**

fot. PN

Przypominamy, że do tego niebezpiecznego zdarzenia doszło w Nowy Rok. Zgłoszenie o porzuconym, rozbitym samochodzie chełmscy strażacy otrzymali około godziny 4.

- Kierowca porzucił pojazd i oddalił się – poinformowała nas jeszcze 1 stycznia st. sierż. **Angelika Głąb-Kunysz** z Komendy Miejskiej Policji w Chełmie.

Okazało się jednak, że później na komendę do dyżurnego zgłosił się 30-letni mieszkaniec Chełma, żeby sprawdzić, co stało się z roztrzaskanym samochodem. Mundurowi podejrzewali, że to on mógł prowadzić. Mężczyzna przyznał się do kierowania pod wpływem alkoholu, za co będzie miał sprawę karną.

Przed sądem odpowie też za spowodowanie kolizji drogowej i kierowanie autem bez prawa jazdy. **(apm)**

Niebezpieczny spacer po lesie

WŁODAWA **Dwa pociski pochodzące prawdopodobnie z okresu II wojny światowej znalazł podczas spaceru po lesie mieszkaniec Włodawy. Na szczęście bezpiecznie wrócił do domu...**

fot. KPP we Włodawie

Do zdarzenia doszło w środę (11 stycznia) po godzinie 16. Dyżurny włodawskiej komendy został powiadomiony o odnalezieniu przedmiotów przypominających niewybuchy. Na miejsce natychmiast skierowani zostali funkcjonariusze, którzy potwierdzili zgłoszenie.

- Zabezpieczyli również miejsce do czasu przyjazdu patrolu rozminowania z Jednostki Wojskowej w Chełmie. Wówczas okazało się, że są to niewybuchy pocisków artyleryjskich, prawdopodobnie z czasów II wojny światowej. Saperzy zabrali je do zniszczenia oraz sprawdzili pobliski teren. Nie ujawnili kolejnych niebezpiecznych przedmiotów – mówi aspirant sztabowy **Kinga Zamojska-Prystupa** z Komendy Powiatowej Policji we Włodawie.

Pamiętajmy! Pomimo że od działań wojennych minęło już wiele lat, wciąż możemy natknąć się na niebezpieczne „pamiątki" z tego okresu.

- Niewybuchy i niewypały, mimo że tyle lat znajdowały się pod ziemią, nadal są niebezpieczne. Nawet stare i zardzewiałe stanowią śmiertelne zagrożenie, dlatego apelujemy do wszystkich, którzy natkną się na tego rodzaju przedmioty, aby pod żadnym pozorem ich nie podnosić, odkopywać, przemieszczać w inne miejsce i manipulować przy nich. W przypadku znalezienia niewypału czy niewybuchu należy niezwłocznie powiadomić policję, a miejsce takie zabezpieczyć przed przypadkowym dostępem osób postronnych – radzi policjantka. **(apm)**

eprasa.pl 804cbc0f15

POWIAT KRASNOSTAWSKI Opublikowano popularny ranking placówek ponadpodstawowych

Perspektywy krasnostawskich szkół w 2023 roku

Serwis Perspektywy Press opublikował tegoroczne rankingi liceów i techników. To najbardziej opiniotwórcze zestawienie szkół ponadpodstawowych, które przygotowano już po raz 25. Całość obejmuje łącznie 1500 najlepszych szkół z całej Polski. Jak poradziły sobie placówki z powiatu krasnostawskiego!

Oba rankingi, ten dotyczący liceów i ten zestawiający technika, zostały opublikowane w dwóch formach: ogólnopolskiej i z podziałem na poszczególne województwa. Podobnie jak w zeszłym roku w klasyfikacji znalazły się dwa licea i trzy technika z powiatu krasnostawskiego. Jedyną szkołą wyróżnioną charakterystycznym dla Perspektyw odznaczeniem – tarczą w kolorach medali olimpijskich – zostało I LO im. W. Jagiełły. Zajęcie 27. miejsca w województwie pozwoliło na zachowanie brązowej tarczy. Jest to awans o 15 miejsc. Jednocześnie Jagiellończycy zostali w tym roku jedyną szkołą z terenu powiatu znajdującą się w rankingu ogólnopolskim. W skali kraju I LO zajęło 578. miejsce. W zeszłorocznym rankingu byli na 812. pozycji.

– Cieszymy się z tego awansu. W tym roku matury z zakresu podstawowego nasi uczniowie zdali bardzo dobrze na tle województwa, także ten wynik tutaj zaważył. Również efekty matur rozszerzonych, które były brane pod uwagę w rankingu, znajdowały się w średniej krajowej i niejednokrotnie były wyższe porównując je w skali regionu. W zestawieniu ogólnopolskim awans o blisko 300 miejsc również nas bardzo cieszy. Analizując wyniki, niewiele zabrakło nam do srebrnej tarczy – powiedziała nam **Anna Patejuk**, dyrektor I LO.

Gorsze nastroje mają zapewne pedagodzy z II Liceum Ogólnokształcącego im. Cypriana Kamila Norwida w Krasnymstawie. Po odnotowaniu spadku z 48. na 61. miejsce na liście wojewódzkiej nie dość, że nie udało się „utrzymać" brązowej tarczy, to jeszcze II LO „wypadło" z ogólnokrajowej listy 1000 najlepszych liceów w Polsce. W ubiegłym roku zajęło na niej 921. miejsce.

O zmiennym szczęściu mogą mówić dyrektorzy techników. Spośród nich najwyższe miejsce zajął Zespół Szkół w Żółkiewce. Placówka uplasowała się na 31. miejscu, odnotowując awans w stosunku do zeszłego roku o 4 pozycje. Nie pozwoliło to jednak na sklasyfikowanie na liście ogólnokrajowej, gdzie wyróżnionych jest pierwszych 500 techników. Wyżej w stosunku do zeszłego roku znalazło się także Technikum im. Augusta Cieszkowskiego w Centrum Kształcenia Rolniczego Ministerstwa Rolnictwa i Rozwoju Wsi w Siennicy Różanej. Po 49. miejscu w zeszłym roku najnowszy ranking plasuje placówkę na 44. miejscu w województwie. Z kolei technikum w Zespole Szkół nr 2 im. Bartosza Głowackiego w Krasnymstawie odnotowało spadek o 13 pozycji – z 42. na 55.

– Patrząc całościowo na nasze szkolnictwo, nastąpił spadek, jeśli chodzi o miejsca rankingowe. Analizując cały ranking Perspektyw, trzeba powiedzieć wprost, że na tych pierwszych miejscach, w pierwszej setce, znajdują się szkoły głównie z dużych miast i aglomeracji. W przypadku liceów doliczyłem się bodaj tylko 3 placówek z Lublina, pozostałe to Warszawa, Gdańsk, Łódź. Cieszymy się brązową tarczą i awansem liceum Jagiełły zarówno w skali województwa, jak i całego kraju. Ten ranking świadczy o poziomie edukacji. Myślę, że duży wpływ na wyniki miała pandemia, również pod kątem sposobu nauki. W dużych aglomeracjach był nieco inny, nawet patrząc na dostęp do sprzętu. Niemniej jednak to daje do myślenia. Trzeba dołożyć wszelkich starań, czy to jeśli chodzi o dyrektorów, czy nauczycieli, aby te miejsca w kolejnych rankingach były wyższe – skomentował wyniki starosta krasnostawski **Andrzej Leńczuk**, sprawujący pieczę nad wszystkimi wymienionymi placówkami, poza tą w Siennicy Różanej.

Jak co roku celem prezentowanych zestawień jest ułatwienie uczniom szkół podstawowych dokonania właściwego dla nich wyboru dalszej ścieżki kształcenia. Z kolei dla placówek oświatowych ranking Perspektyw jest szansą na swoistą „reklamę" procentującą przy rekrutacji uczniów. Metodologia rankingu jest doceniana przez ekspertów i ludzi związanych z obszarem oświaty, stąd zestawienie od lat cieszy się szczególną estymą. Licea ogólnokształcące zostały sklasyfikowane na podstawie takich kryteriów jak wyniki matury z przedmiotów obowiązkowych i dodatkowych oraz sukcesy w olimpiadach różnego szczebla. W przypadku techników dodatkowo brano pod uwagę wyniki z egzaminu zawodowego. **TK**

Będą monitorować seniorów?

GM. SIENNICA RÓŻANA
W ramach programu „Korpus Wsparcia Seniorów" siennicki ośrodek pomocy społecznej zamierza zakupić specjalne elektroniczne opaski, a następnie przekazać je grupie osób, zapewniając im tym samym „opiekę na odległość". Wcześniej musi jednak wysondować zainteresowanie uczestnictwem w tym projekcie wśród mieszkańców gminy.

Od pracowników tamtejszego GOPS-u dowiadujemy się, że program „opieka na odległość" skierowany jest do osób samotnych, które wymagają całodobowej uwagi. Zwłaszcza w przypadkach, kiedy ich stan zdrowia może ulec gwałtownej zmianie. Opaski posiadają bowiem wiele przydatnych funkcji: monitorowanie tętna i ciśnienia tętniczego czy też możliwość wysłania sygnału alarmowego. Zamontowane są w nich także czujniki upadku, które wysyłają odpowiednią adnotację do specjalnego centrum obsługi. Ponadto możliwe jest zaprogramowanie w nich kilku numerów np. do rodziny czy sąsiadów, które wybiera się za pomocą jednego przycisku. Monitorowane dane są na bieżąco przesyłane do całodobowego centrum obsługi firmy. W razie odnotowania zagrożenia pracownik centrum może zadzwonić do właściciela opaski lub też powiadomić odpowiednie służby albo wskazane do kontaktu osoby bliskie.

– Zgodnie z naszym planem osoby objęte tą akcją nie poniosą z tytułu uczestnictwa w niej żadnych kosztów. Pokryje je nasza instytucja, korzystając ze wsparcia programu prowadzonego przez Ministerstwo Rodziny i Polityki Społecznej. Wcześniej musimy jednak się rozeznać, jakie jest zapotrzebowanie, żeby zasygnalizować odpowiednią kwotę. Dotyczy to bowiem nie tylko zakupu samych opasek, ale i opłacenia specjalnego abonamentu za monitoring centrum obsługi – powiedziała nam **Sylwia Wolska**, kierownik siennickiego GOPSu.

W minionym roku z takiej formy wsparcia w gm. Siennica Różana skorzystało 11 seniorów. Podczas trwania projektu centrum obsługi odnotowało 10 zgłoszeń, w tym 2 alarmy S.O.S. Nie było wezwań karetki ani służb ratunkowych. Cała akcja kosztowała niespełna 10 tys. zł, zaś środki na jej realizację pokryła dotacja z Funduszu Przeciwdziałania COVID-19.

GOPS zbiera głosy o zainteresowaniu uczestnictwem w programie jeszcze tylko dzisiaj (poniedziałek, 16 stycznia). Przekazać je można osobiście bądź telefonicznie, dzwoniąc do ośrodka pod numer – 82 575 92 16. **TK**

Noworoczny nabór na tani węgiel

GM. KRASNYSTAW Gminni urzędnicy rozpoczęli nowy nabór wniosków na zakup węgla dla gospodarstw domowych po preferencyjnych cenach. Potrwa on do końca lutego. Nie zmieniła się stawka za opał, która podobnie jak w minionym roku wyniesie 1950 zł za tonę węgla.

Urzędnicy zachęcają wszystkich zainteresowanych, niezależnie od tego, czy w ramach poprzedniego naboru (odbywającego się do końca 2022 roku) wykorzystali choćby część 3-tonowego limitu węgla czy też nie. Pierwsze zamówienia zostaną zrealizowane już wkrótce, po podsumowaniu deklaracji zawartych we wnioskach, które wpłyną do UG do końca tego tygodnia.

Aby skorzystać z programu, należy najpierw wypełnić odpowiedni formularz, który jest do pobrania na stronie internetowej UG lub w budynku urzędu. Następnie trzeba złożyć go w Biurze Obsługi Interesantów lub ewentualnie przesłać drogą elektroniczną. Należy pamiętać, że w przypadku złożenia wniosku za pomocą platformy ePUAP, trzeba mieć kwalifikowany podpis elektroniczny lub profil zaufany.

Zakupić węgiel w ramach rządowego programu może osoba fizyczna zamieszkująca w gospodarstwie domowym, która uprawniona jest do otrzymania dodatku węglowego.

Przypomnijmy, że do końca grudnia krasnostawski urząd gminy przyjął około 370 wniosków na zakup węgla. Co ciekawe, po ich weryfikacji nie wszystkie te osoby sfinalizowały zakup węgla w ramach rządowego programu. Przeszło 100 z nich wycofało je na własną prośbę. Ostatecznie gmina kupiła łącznie 250 ton węgla, które niemal w całości trafiły do gospodarstw domowych. **TK**

Uczennice z Jaślikowa w elitarnym gronie

GM. KRASNYSTAW Niebagatelne osiągnięcie uczennic i grona pedagogicznego Szkoły Podstawowej w Jaślikowie. Wśród wąskiej grupy pięciu najlepszych stypendystów programu „Lubelskie wspiera uzdolnionych" znalazły się Martyna i Michalina Mazurkiewicz.

Uroczystego wręczenia nagród dokonano w Lubelskim Centrum Konferencyjnym. Nagrodzeni, do końca obecnego roku szkolnego, będą otrzymywać comiesięczne wsparcie finansowe, które może być przeznaczone na działania związane z edukacją. Prócz opłacenia kursów i zajęć dodatkowych program obejmuje również zakup sprzętu edukacyjnego (w tym komputerowego) i wyjazdy edukacyjne. Dodatkowo zarówno uczennice, jak i ich nauczyciele, otrzymali dyplomy uznania.

W ramach tegorocznej edycji opisywanego programu samorząd województwa przyznał prawie 580 stypendiów o łącznej wartości ponad 2 milionów złotych. Podczas środowej gali w LCK wręczał je członek Zarządu Województwa Lubelskiego **Bartłomiej Bałaban**. Wsparcie finansowe skierowane zostało do trzech grup: uczniów klas VII i VIII szkoły podstawowej (157 stypendystów), uczniów I klasy czteroletniego liceum ogólnokształcącego (241 stypendystów) i uczniów klas II, III i IV czteroletniego liceum ogólnokształcącego (181 stypendystów).

Sam program „Lubelskie wspiera uzdolnionych" skierowany jest do uczniów szczególnie uzdolnionych w zakresie przedmiotów przyrodniczych, informatycznych, nowożytnych języków obcych, matematyki lub przedsiębiorczości. **TK**

eprasa.pl 804cbc0f15

43-latek zasłabł w lesie

GM. KRASNYSTAW Dobrodziejstwo współczesnej techniki najprawdopodobniej uratowało życie mężczyźnie potrzebującemu natychmiastowej pomocy medycznej.

Do zdarzenia doszło w sobotę, 7 stycznia. Około godz. 14 oficer dyżurny krasnostawskich policjantów otrzymał sygnał, że na terenie kompleksu leśnego w trakcie spaceru zasłabł mężczyzna. Zgłoszenie pochodziło od jego niepełnoletniego syna, który wędrował wspólnie z ojcem.

- Na miejsce natychmiast pojechali policjanci, którzy zostawili radiowóz i pieszo dotarli do 43-letniego mieszkańca Zamościa. Cały czas prowadził ich dyżurny jednostki, korzystając z tak zwanej pinezki lokalizacyjnej na mapie przesłanej przez mężczyznę za pomocą telefonu komórkowego - informuje aspirant **Jolanta Babicz**, oficer prasowa Komendy Powiatowej Policji w Krasnymstawie.

Lokalizacja wskazywała teren pomiędzy miejscowościami Niemienice a Niemienice Kolonia. Policjanci bardzo szybko odnaleźli 43-latka. Nawiązali też kontakt ze strażakami, którzy następnie quadem przewieźli poszkodowanego do załogi karetki pogotowia, która udzieliła mu fachowej pomocy medycznej. **GD**

fot. ArtPhoto_studio on Freepik, Policja Krasnystaw

Silnik pracował, kierowca nieprzytomny

CHEŁM Ktoś zauważył stojącą na trawniku w rejonie centrum handlowego przy al. 3 Maja osobówkę i od razu powiadomił chełmskich policjantów. Powód niedyspozycji 31-latka okazał się porażający.

Kierowca opla vectra dosłownie upił się do nieprzytomności w niedzielę, 8 stycznia. Najprawdopodobniej zasnął podczas jazdy. Miał szczęście, że nie zrobił sobie krzywdy i nie spowodował wypadku.

- Po godz. 12 policjanci zatrzymali na miejscu mężczyznę, którym okazał się 31-latek z Chełma. Pierwsze badanie stanu trzeźwości wykazało u niego prawie 4 promile alkoholu w organizmie - informuje kom. **Ewa Czyż**, oficer prasowa Komendy Miejskiej Policji w Chełmie.

Mężczyźnie odebrano prawo jazdy, a jego samochód został odholowany w bezpieczne miejsce. Teraz grozi mu nawet do dwóch lat więzienia, kilkuletni zakaz prowadzenia pojazdów mechanicznych, wysoka grzywna i obowiązkowe świadczenie na Fundusz Pomocy Pokrzywdzonym i Pomocy Postpenitencjarnej. **GD**

Obywatel Ukrainy zatrzymany na granicy

GM. DOROHUSK Na terenie drogowego przejścia w Dorohusku funkcjonariusze NOSG przerwali podróż 39-letniemu obywatelowi Ukrainy, który wjeżdżał do Polski. W trakcie prowadzonej kontroli granicznej mężczyzna przedstawił dowód rejestracyjny swojego pojazdu, który wzbudził podejrzenia mundurowego prowadzącego odprawę paszportową.

fot. NOSG w Chełmie

Dokument został więc szczegółowo zweryfikowany przez specjalistę, co tylko potwierdziło wcześniejsze podejrzenia pogranicznika. Wnikliwe badania pokazały bowiem, iż został on przerobiony.

- W sprawie wszczęto postępowanie przygotowawcze. Podróżny odpowie teraz za przerobienie dokumentu i posłużenie się nim jako autentycznym. Czyn ten zagrożony jest karą grzywny, ograniczenia lub pozbawienia wolności w wymiarze od 3 miesięcy do 5 lat – mówi kpt. **Dariusz Sienicki**, rzecznik prasowy komendanta Nadbużańskiego Oddziału Straży Granicznej.

To już kolejny w ostatnich dniach fałszywy dokument, który został ujawniony podczas prowadzonej kontroli granicznej w Dorohusku. Warto dodać, iż w ubiegłym roku funkcjonariusze NOSG ujawnili i zabezpieczyli ponad 1800 podrobionych dokumentów. **opr. apm**

Fundusze Europejskie wspierają uzdolnionych uczniów

FOT. ŁUKASZ FRĄCZEK | LMWL

Samorząd Województwa Lubelskiego podsumował dwa programy stypendialne, tj. „Lubelskie wspiera uzdolnionych 2021-2023" oraz „Lubelską kuźnię talentów 2021-2023". W wydarzeniu, które odbyło się 11 stycznia 2023 roku w Lubelskim Centrum Konferencyjnym w Lublinie, uczestniczyło 40 uczniów z najwyższymi osiągnięciami, a łącznie w ramach tegorocznej edycji granty otrzymało aż 1259 uczniów na łączną kwotę ponad 4,4 mln zł.

Wysokość stypendium to 350 zł miesięcznie wypłacane w roku szkolnym 2022/2023. – *Środki te pochodzą z Regionalnego Programu Operacyjnego Województwa Lubelskiego na lata 2014-2020. Uczniowie przeznaczają je m.in. na dodatkowe kursy i zajęcia, zakup sprzętu komputerowego, wyposażenie indywidualnych miejsc pracy i nauki czy wyjazdy edukacyjne* – **wylicza Marszałek Województwa Lubelskiego Jarosław Stawiarski**.

„Lubelskie wspiera uzdolnionych 2021-2023"

Program skierowany jest do uczniów szczególnie uzdolnionych w zakresie przedmiotów przyrodniczych, informatycznych, języków obcych nowożytnych, matematyki lub przedsiębiorczości, którzy w roku szkolnym 2022/2023 są uczniami klas VII lub VIII szkół podstawowych lub uczniami liceów ogólnokształcących. W ramach projektu przyznanych zostało **579 stypendiów**. Łączna kwota projektu przeznaczona na ten rok szkolny wynosi nieco ponad 2 mln zł.

„Lubelska kuźnia talentów 2021-2023"

Do projektu mogli przystąpić uczniowie, którzy w roku szkolnym 2022/2023 kontynuują naukę w technikach, szkołach branżowych, artystycznych czy policealnych i mają szczególne osiągnięcia w zakresie przedmiotów przyrodniczych, informatycznych, języków obcych nowożytnych, matematyki, przedsiębiorczości lub przedmiotów zawodowych. W tegorocznej edycji przyznanych zostało **680 stypendiów** uczniom szkół prowadzących kształcenie zawodowe. Łączna kwota projektu przeznaczona na ten rok szkolny to niemal 2,4 mln zł. – *W sumie w ramach dwóch projektów wyróżnionych zostało aż 1259 uczniów. Dzięki temu wsparciu młodzi ludzie mogą się kształcić i zwiększać swoją wiedzę oraz umiejętności, a także powoli uniezależniają się finansowo od rodziców* – **podsumowuje Członek Zarządu Województwa Lubelskiego Bartłomiej Bałaban.**

Cel stypendiów

W ramach obu programów uczniowie mogą pokryć koszty np. udziału w konkursach i zajęciach pozaszkolnych, zakupu literatury, zakupu wyposażenia indywidualnego warsztatu pracy, zakupu narzędzi do kształtowania i rozwijania zainteresowań oraz umiejętności uniwersalnych niezbędnych na rynku pracy czy podstawowego wyposażenia miejsca nauki w domu.

Od 2016 r. Samorząd Województwa Lubelskiego zrealizował 10 programów stypendialnych, w których przyznanych zostało 6819 stypendiów na kwotę niemal 25,9 mln zł. Warto podkreślić, że pieniądze pochodzą z Regionalnego Programu Operacyjnego Województwa Lubelskiego na lata 2014-2020.

MATERIAŁ INFORMACYJNY

Fundusze Europejskie Program Regionalny | Rzeczpospolita Polska | lubelskie Smakuj życie! | Unia Europejska Europejski Fundusz Społeczny

eprasa.pl 804cbc0f15

GMINA SIENNICA RÓŻANA Pomoc strażaków przyszła w porę...

Uratowali psa z 20-metrowej studni

Po raz kolejny okazało się, że nie tylko ludzie potrzebują pomocy. Akcja ratownicza czworonoga była okazją do przećwiczenia sytuacji, które mogą spotkać strażaków na służbie.

fot. PSP Krasnystaw

Do nietypowego zdarzenia doszło 12 stycznia w Maciejowie. Psina wpadła do głębokiej i niezabezpieczonej studni. Na szczęście była sucha i zwierzak nie utonął. O dziwo niefortunnym skokiem nie zrobił sobie również żadnej krzywdy.

- Nasze działania polegały na zabezpieczeniu miejsca zdarzenia, a w dalszej kolejności na wydobyciu psa za pomocą technik wysokościowych. Zwierzaka udało się sprawnie wyciągnąć całego i zdrowego. Najadł się jedynie sporo strachu - mówi starszy kapitan **Kamil Bereza**, rzecznik prasowy Komendy Powiatowej Państwowej Straży Pożarnej w Krasnymstawie.

Jeden ze strażaków został opuszczony z butlą i w aparacie ochrony dróg oddechowych. To standardowa procedura w celu zabezpieczenia ratownika przed ewentualnym stężeniem gazów niekorzystnych dla zdrowia. Ponadto na tak dużej głębokości ilość tlenu może być dużo mniejsza niż na powierzchni.

Działania wspierali druhowie Ochotniczej Straży Pożarnej w Siennicy Różanej. **GD**

Demolował auta, miał 3 promile

POW. KRASNOSTAWSKI

Najpierw zderzył się z osobówką i podobno chciał dogadać się z kierującą, ale ostatecznie „zrezygnował" i odjechał w nieznanym kierunku. Próbowali go namierzyć policjanci, a on w tym czasie spowodował drugą kolizję...

Do obu zdarzeń doszło w czwartek, 12 stycznia. Na ul. Plac 3 Maja w Krasnymstawie 26-latek wjechał w tył osobówki, która zatrzymała się przed przejściem dla pieszych. Poszkodowaną była 42-letnia mieszkanka gminy Izbica, która zdołała zamienić ze sprawcą kilka słów. Choć kierowca skody zaproponował początkowo polubowne załatwienie sprawy, kobieta od razu zauważyła jego podejrzane zachowanie.

- Gdy oboje mieli zjechać na pobocze, mężczyzna dodał gazu i uciekł. Zgłaszająca zapamiętała część numeru rejestracyjnego, dzięki czemu udało się ustalić właściciela auta. W trakcie czynności dyżurny krasnostawskiej komendy został powiadomiony o innym zdarzeniu drogowym, w którym brał udział poszukiwany kierowca - informuje aspirant **Jolanta Babicz**, oficer prasowa Komendy Powiatowej Policji w Krasnymstawie.

Za kierownicą skody siedział 26-letni mieszkaniec gminy Rudnik. Zderzył się z samochodem marki Daewoo, którym jechał 48-latek z gminy Gorzków z dwójką pasażerów.

- Jak się okazało, 26-latek był nietrzeźwy. Miał prawie 3 promile alkoholu w organizmie. Policjanci zatrzymali mu prawo jazdy. Na szczęście nikt nie został ranny.

Mężczyzna będzie odpowiadał przed sądem za jazdę w stanie nietrzeźwości i spowodowanie dwóch kolizji. **GD**

Będą zwolnienia w Cersanicie

KRASNYSTAW **Około 30 pracowników może stracić pracę w rodzimym zakładzie wyrobów ceramicznych. W całym kraju firma planuje zwolnić ponad 200 osób.**

Na początku tygodnia portale „Business Insider" i „Gazeta Wyborcza" podały, że zaczynają się zwolnienia grupowe w dużych wałbrzyskich firmach. Chodzi o producenta porcelany Krzysztof oraz producenta płytek ceramicznych Cersanit. Pierwszy zakład jest likwidowany, a w drugim przeważyły względy ekonomiczne, między innymi związane z oszczędnościami i skutkami ubiegłorocznego pożaru w starachowickim oddziale przedsiębiorstwa.

Z ustaleń "Gazety Wyborczej" wynika, że Grupa Cersanit planuje ponadto ograniczyć zatrudnienie w całym kraju nawet o 230 pracowników z takich oddziałów jak Wałbrzych, Opoczno, Kielce i Krasnystaw. Będzie to około 6 procent całej załogi, która liczy obecnie 3515 osób.

- Z naszych informacji wynika, że skala zwolnień w Krasnymstawie nie będzie duża. Dotyczyć ma głównie innych oddziałów Cersanitu. W naszym mieście redukcja zatrudnienia może objąć 30 osób związanych z produkcją. Taką liczbę oceniamy w kategoriach naturalnych ruchów kadrowych. Tak jak dotychczas, wszystko uzależnione jest od oceny wydajności pracy i innych czynników - mówi **Janusz Rzepka**, dyrektor Powiatowego Urzędu Pracy w Krasnymstawie.

Dodaje, że w przeszłości wiele razy bywało, że firma miała sporo ofert pracy, które wynikały z okresowo większych potrzeb produkcyjnych. Niektórzy otrzymują wówczas możliwość powrotu i z tej szansy korzystają. Deklaruje, że krasnostawski PUP obejmie pomocą osoby z tego zakładu, które zarejestrują się jako bezrobotne i poszukujące zatrudnienia. **GD**

Nikt nie zgłosił się po mandat

GMINA GORZKÓW **Minął termin zgłoszeń do wyborów uzupełniających do gorzkowskiej rady gminy. Nie zgłosił się żaden chętny, by objąć tę funkcję po zmarłym Ryszardzie Wiącku. Mandat jednak nie wygaśnie, a wybory zostaną powtórzone. Zmieniła się także sytuacja w analogicznej sprawie w gminie Rudnik.**

– 9 stycznia bieżącego roku minął termin na zawiadomienie komisarza wyborczego o utworzeniu komitetu wyborczego w wyborach uzupełniających do Rady Gminy Gorzków w okręgu wyborczym nr 2. Wybory te zostaną powtórzone pomiędzy 6 a 9 miesiącem, licząc od dnia 5 marca 2023 roku – poinformowała nas **Marta Krasa-Burak**, dyrektor delegatury Krajowego Biura Wyborczego w Chełmie.

Jednocześnie z chełmskiej delegatury dowiedzieliśmy się, że zmieniono decyzję ws. wyborów uzupełniających do Rady Gminy Rudnik. Poprzednie postanowienie o wygaśnięciu mandatu po radnym **Andrzeju Pyziku** zostało odwołane wskutek zmiany podstawy prawnej. Wynika to z decyzji prezydenta RP Andrzeja Dudy o wydłużeniu kadencji samorządów terytorialnych. Wkrótce ogłoszony zostanie zatem nowy kalendarz wyborczy w nadziei, że zgłoszone zostaną komitety do wyborów uzupełniających. **TK**

Hej kolęda, kolęda!

POW. KRASNOSTAWSKI

Krasnostawski Dom Kultury i Miejski Ośrodek Pomocy Społecznej w Krasnymstawie zapraszają do udziału w 22. Krasnostawskim Przeglądzie Zespołów Kolędujących.

Zmagania artystyczne odbędą się 31 stycznia w dwóch kategoriach: kolędy i pastorałki oraz widowiska obrzędowe. Mogą wziąć w nich udział uczestnicy z całego kraju.

- Celem cyklicznego wydarzenia jest pielęgnacja tradycji śpiewania kolęd i pastorałek oraz ochrona przed zanikaniem zwyczaju kolędowania. Pragniemy również umożliwić prezentację twórczości kolędniczej i pobudzać twórcze zainteresowania artystów amatorów. Zespoły i kapele chętne do wzięcia udziału w przeglądzie prosimy o wypełnienie karty zgłoszeniowej, którą można pobrać ze strony www.kultura.krasnystaw.pl. Ostateczny termin ich składania mija 24 stycznia o godz. 14 - mówi **Damian Kozyrski**, dyrektor Krasnostawskiego Domu Kultury.

Liczba miejsc jest ograniczona. O ostatecznym udziale w przeglądzie zadecydują organizatorzy. **GD**

KRONIKA ZDARZEŃ

Szukali 37-latki

Gm. Łopiennik Górny. Krasnostawscy policjanci prowadzili poszukiwania zaginionej mieszkanki Majdanu Krzywskiego. W czwartek, po godz. 13 kobieta miała wrócić busem do domu. Była widziana w okolicach marketu przy ul. Kościuszki w Krasnymstawie. Gdy się nie pojawiła, zaniepokojona rodzina powiadomiła mundurowych. Bliscy bali się o nią, ponieważ 37-latka miała problemy ze zdrowiem. Komunikat o zaginięciu pojawił się w piątek po południu. Kilka godzin później kobieta sama wróciła do miejsca zamieszkania. Nic się jej nie stało.

fot. KSRG OSP Krupe

Wpadł na scanię

Pow. krasnostawski Na strachu zakończyło się czwartkowe zderzenie osobówki z samochodem ciężarowym. Autem jechał 36-letni mieszkaniec gminy Krasnystaw z sześcioletnim synem. Najwyraźniej nie zauważył zawracającej na drodze w rejonie elewatora w Krupcu scanii, którą manewrował 36-latek z województwa mazowieckiego. Za nieuwagę i spowodowanie zagrożenia kierowca mniejszego pojazdu został ukarany mandatem w wysokości 1100 złotych. **GD**

Syrena znowu wzywa do akcji

GM. ŁOPIENNIK GÓRNY

W ubiegłym tygodniu na swoje miejsce wróciła syrena alarmowa na strażnicy w Krzywem.

fot. OSP KSRG Krzywe

- W połowie grudnia ubiegłego roku przez niekorzystne warunki atmosferyczne silnik syreny alarmowej uległ uszkodzeniu. Niestety, pogoda nie pozwoliła na szybki demontaż i naprawę. Dzięki systemowi selektywnego powiadamiania, który wysyłał alarmy na telefony komórkowe, brak tego urządzenia ograniczył nas w mniejszym stopniu. Po zmianie pogody po świętach Bożego Narodzenia, przy pomocy podnośnika hydrauliczne SHD-25 z Komendy Powiatowej PSP w Krasnymstawie syrena została zdemontowana i oddana do naprawy - mówi **Krzysztof Szadura** z Ochotniczej Straży Pożarnej w Krzywem i strażak PSP w Krasnymstawie.

Syrena wróciła z naprawy 11 stycznia, ale znów pojawił się problem. Nie udało się użyć podnośnika, bo podłoże było niestabilne, a prognozy pogody na najbliższe dni również nie napawały optymizmem. Obecni na miejscu druhowie nie mieli zamiaru odpuszczać.

- Burza mózgów zaowocowała przeprowadzeniem ćwiczeń wysokościowych z użyciem dostępnego w naszej jednostce sprzętu. Przy pomocy taśm, bloczków i linek oraz zabezpieczenia osobistego za pomocą szelek ratowniczych syrena została zamontowana - dodaje. **GD**

Ptasia grypa w Żółkiewce

POW. KRASNOSTAWSKI

11 stycznia strażacy wyłowili ze zbiornika wodnego w Żółkiewce dwa martwe łabędzie. Jeden z nich był zakażony grypą ptaków.

- Nie mogliśmy wydostać martwych łabędzi, bo znajdowały się daleko od brzegu. Na miejsce przyjechali krasnostawscy strażacy z łodzią, którzy wyłowili te ptaki. Jednocześnie powiadomiłem Powiatowego Lekarza Weterynarii w Krasnymstawie z zapytaniem, co mamy z nimi zrobić - mówi wójt **Jacek Lis**.

Jeszcze tego samego dnia został wydany komunikat o wystąpieniu ptasiej grypy, którą potwierdziły pobrane próbki. W związku z tym wyznaczony został obszar zagrożony w promieniu 3 kilometrów od miejsca stwierdzenia ogniska choroby. Zgodnie z przepisami, właściciele gospodarstw muszą teraz przez 30 dni zapewnić brak kontaktu utrzymywanego drobiu z dzikim ptactwem oraz ich odchodami. Konieczne jest również stosowanie bioasekuracji. **GD**

eprasa.pl 804cbc0f15

CHEŁM Jest już Ranking Perspektywy 2023

Jak tym razem wypadły chełmskie szkoły?

Serwis Perspektywy Press opublikował tegoroczne rankingi liceów i techników. W tym roku dwie szkoły - I Liceum Ogólnokształcące w Chełmie i Zespół Szkół Technicznych zdobyły srebrną tarczę, a II Liceum Ogólnokształcące - brązową.

Na to zestawienie szkoły średnie czekają cały rok. Licea oceniane są za pomocą trzech kryteriów, którymi są: sukcesy szkoły w olimpiadach, wyniki matury z przedmiotów obowiązkowych oraz wyniki matury z przedmiotów dodatkowych. Wśród źródeł danych organizatorzy rankingu wymieniają: protokoły komitetów głównych olimpiad, zestawienia okręgowych komisji egzaminacyjnych (OKE) z wynikami matur z przedmiotów obowiązkowych i przedmiotów dodatkowych oraz dane Systemu Informacji Oświatowej. W zestawieniach zaprezentowano szkoły z najlepszą rankingową pozycją.

Wśród chełmskich liceów najlepsze miejsce po raz kolejny zdobyło I LO.

- Ten prestiżowy ranking jest skarbnicą wiedzy, która pomaga uczniom i ich rodzicom w wyborach dalszej ścieżki kształcenia. W Rankingu Liceów Ogólnokształcących nasza szkoła zajęła 371. miejsce w Polsce, otrzymując tytuł „Srebrnej Szkoły 2023". W kategorii liceów ogólnokształcących w województwie lubelskim zajęliśmy 15. pozycję, a w Chełmie – 1. miejsce. Naszym absolwentom, nauczycielom i rodzicom, którzy przyczynili się do tego sukcesu, serdecznie dziękujemy i gratulujemy - mówi **Halina Smyk**, dyrektor I LO.

Brązową tarczą i 658. miejscem może pochwalić się II LO w Chełmie. Jest to dobry wynik, zważywszy na fakt, że w poprzednich latach szkoła zdobywała: w 2020 r. – 714. miejsce, w 2021 - 673., a w 2022 – 661. W województwie lubelskim zajęła 32. miejsce. Jak przekazał nam dyrektor liceum, **Zbigniew Niderla**, obecne miejsce nie jest w pełni satysfakcjonujące, jednak, mimo trudnego roku szkolnego (naprzemienna nauka zdalna i stacjonarna z powodu pandemii), widać postęp.

- Liczę na to, że solidna, systematyczna praca nauczycieli i uczniów, której efekty już są widoczne (od 4 lat II LO poprawia swoją lokatę w rankingu), przyniesie poprawę lokaty w rankingu w roku bieżącym. Powrót w pełni do nauki stacjonarnej z pewnością także przełoży się na większe zainteresowanie uczniów udziałem w olimpiadach i konkursach, i większe sukcesy. Pragnę zwrócić jeszcze uwagę na wskaźnik rankingowy (WSK), który osiągnęła szkoła. Wynosi on 41,3 pkt i jest wyższy od ubiegłorocznego o prawie 3 pkt. Do progu, od którego przydzielano „Srebrną tarczę" w tym roku zabrakło nam 2,5 pkt. Wskaźnik ten, w przypadku naszej szkoły, regularnie rośnie o ok. 3 pkt rocznie. Wierzę, że w roku następnym przyrost WSK będzie co najmniej podobny, a to pozwoli na uzyskanie przez II LO w Chełmie „Srebrnej tarczy" - podsumowuje Niderla.

Technika oceniane były na podstawie czterech kryteriów: sukcesy w olimpiadach, wyniki matury z przedmiotów obowiązkowych, wyniki matury z przedmiotów dodatkowych oraz wyniki egzaminu zawodowego. Wśród chełmskich szkół najlepszy wynik uzyskał Zespół Szkół Technicznych (Technikum nr 2). Szkoła zajęła 214. miejsce i otrzymała srebrną tarczę. W woj. lubelskim uplasowała się zaś na 13. miejscu.

- Nasza szkoła, jako jedna z najlepszych szkół zawodowych w Polsce, ponownie została odznaczona Srebrną Tarczą w Rankingu techników 2023. Od 2015 roku niezmiennie potwierdzamy wysoką jakość kształcenia. Mamy już kilka brązowych i srebrnych tarcz, ale złota jest naszą aspiracją. W bieżącym roku niewiele nam do niej zabrakło, bo zaledwie 4,10 WSK (WSK – główne wskaźniki rankingowe oznaczające odniesienie wartości do wyniku najlepszej szkoły). Wysokie wyniki egzaminów zewnętrznych, sukcesy w olimpiadach decydują o naszej klasyfikacji, ale dla nas najważniejszy jest sukces ucznia, który doskonali swą wiedzę i umiejętności pod skrzydłami zaangażowanych w pracę nauczycieli i wychowawców w nowoczesnych pracowniach w atmosferze życzliwości i zrozumienia. Zespół Szkół Technicznych w Chełmie jest najlepszą szkołą zawodową w naszym mieście, z czego jesteśmy bardzo dumni - mówi **Grzegorz Czyżyk**, dyrektor Zespołu Szkół Technicznych w Chełmie.

Do rankingu wojewódzkiego dostały się też: Technikum Ekonomiczne nr 3 (28. miejsce), technikum z ZSEiT (miejsce 51.) i technikum z ZSBiG (58. miejsce). Wśród liceów, w rankingu wojewódzkim, na miejscu 70. znalazło się IV LO z Oddziałami Integracyjnymi im. dr Jadwigi Młodowskiej. **DW**

Stracił prawko na Korolowskiej

WŁODAWA Mieszkaniec Lublina poniesie konsekwencje za zbyt szybką jazdę. Policjanci prowadzili tam pomiary prędkości wynikające ze zgłoszeń oznaczonych na Krajowej Mapie Zagrożeń Bezpieczeństwa.

KMZB cieszy się dużą popularnością wśród społeczeństwa. Policyjne narzędzie informatyczne służy do przekazywania informacji na temat różnego rodzaju zagrożeń. Każde zgłoszenie jest sprawdzane i weryfikowane przez policję.

- Takim miejscem zaznaczonym jako zagrożone przekraczaniem prędkości na Krajowej Mapie Zagrożeń Bezpieczeństwa jest ulica Korolowska we Włodawie. To właśnie tam policjanci włodawskiej drogówki zatrzymali do kontroli 51-letniego mieszkańca Lublina, który w terenie zabudowanym przekroczył fordem dozwoloną prędkość o 52 km/h - informuje aspirant sztabowa **Kinga Zamojska-Prystupa** z Komendy Powiatowej Policji we Włodawie.

Przeprowadzony przez funkcjonariuszy pomiar wykazał, że pirat drogowy jechał z prędkością 102 km/h na odcinku drogi, gdzie obowiązuje ograniczenie do 50 km/h. Za popełnione wykroczenie policjanci zatrzymali kierującemu prawo jazdy i ukarali go mandatem karnym. **GD**

Tablice czekają na fachowców

CHEŁM Najpierw mieszkańcy narzekali na zbyt wąskie nowe przystanki autobusowe. Teraz dopytują, dlaczego nie działają na nich elektroniczne tablice informacyjne. - Wiszą już tyle czasu i nikt z tego nie korzysta. Czy to pieniądze wyrzucone w błoto? - dopytują.

- Miasto ze swojej strony zrealizowało wszystkie prace, czekamy na finalizację prac przyłączeniowych ze strony PGE. Niebawem dojdzie do spotkania przedstawicieli UM i przedsiębiorstwa, więc będę w stanie przekazać więcej szczegółów - poinformował nas **Damian Zieliński** z gabinetu prezydenta Chełma.

Przypominamy, że nowe wiaty przystankowe stanęły w 38 miejscach w mieście. Od początku budziły kontrowersje. Mieszkańcy ubolewali, że pod niektórymi trudno schować się przed deszczem czy śniegiem...

- Są ładne, nowoczesne, ale niestety tak wąskie, że zwyczajnie nie dają żadnego schronienia - skarżyła się nam Czytelniczka.

Urzędnicy magistratu wyjaśniali, że w niektórych przypadkach nie było możliwości ustawienia szerszych przystanków ze względu na uwarunkowania prawne czy techniczne.

- Na kilkadziesiąt nowych wiat, dotyczy to jednak zaledwie kilku - wyjaśniał **Zieliński**. **dw**

Stok w Kumówce czeka na mróz

CHEŁM Armatki śnieżne już są, ratrak też. Teraz już tylko brakuje odpowiedniej pogody. Żeby stok narciarski otworzyć, musi wrócić prawdziwa zima.

W grudniu informowaliśmy o pracach związanych z przygotowaniem stoku narciarskiego w Kumowej Dolinie. Gotowe były już armatki śnieżne, a kwestie techniczne - jak nas zapewniano - zostały „ogarnięte".

- Do tej pory byliśmy niejako uzależnieni od warunków pogodowych. Jeśli był śnieg, to oczywiście otwieraliśmy stok dla naszych mieszkańców. Jeżeli tego śniegu nie było, stok był przygotowany, ale niestety, nie do zjazdu. Natomiast w tym roku sprawa się zmieniła. Zakup armatek śnieżnych i osprzętu był możliwy ze środków budżetu obywatelskiego. Ale do tego, żeby stok został uruchomiony, potrzebny jest ratrak - mówił nie tak dawno **Jan Konojacki**, p.o. dyrektora Miejskiego Ośrodka Sportu i Rekreacji w Chełmie.

Ratrak już jest. Stoi na terenie amfiteatru. Niestety, pojawił się problem, który nie pozwala na rozpoczęcie szkolenia pracowników i dalszego przygotowywania stoku. Jest zbyt ciepło.

- Armatki są nie do naśnieżania, tylko do dośnieżania stoku. Bardzo ważną kwestią jest to, że nie w każdych warunkach można naśnieżać. Pewnie nie każdy o tym wie, ale najlepiej to robić przy temperaturze -5 stopni i przy odpowiedniej wilgotności powietrza - mówi Konojacki.

Dodaje, że opady śniegu, które nie tak dawno były, umożliwiłyby otwarcie stoku na dwa tygodnie. Jednak nie było możliwe ubicie tak dużej warstwy śniegu bez ratraka, na którego wynajęcie MOSiR-u nie było stać.

Na otwarcie stoku jeszcze trzeba poczekać. Miejmy nadzieję, że zima wróci. **DW**

Oficjalne otwarcie Centrum Obsługi Inwestora

CHEŁM Merytoryczna komórka Urzędu Miasta Chełm, która zajmuje się pozyskiwaniem nowych przedsiębiorców, zostanie otwarta 17 stycznia.

We wtorek o godz. 10 w budynku Chełmskiego Centrum Aktywności Gospodarczej (ul. Ceramicznej 3D/3A) odbędzie się oficjalne otwarcie Centrum Obsługi Inwestora w Chełmie. Do jego zadań należy wsparcie firm lokalnych, które chcą rozwijać się nie tylko w mieście, ale również na innych rynkach. Zajmuje się również obsługą zewnętrznych inwestorów. Poza tym udziela bezpłatnych informacji, które dotyczą gospodarczego potencjału Chełma i warunków prowadzenia działalności na terenie miasta. Uroczyste rozpoczęcie wydarzenia o godz. 10.15.

W spotkaniu uczestniczyć będą m.in. przedstawiciele chełmskiego samorządu i polskiego parlamentu.

dw

MOBILNE USŁUGI BIUROWE
- obsługa pocztowa
- redagowanie i sporządzanie pism
- tworzenie raportów
- prowadzenie kalendarza spotkań
- wystawianie faktur
- organizacja oraz wypełnianie dokumentacji, np. wewnątrz firmowej, projektowej etc.

607 601 223
stasalmagdalena@gmail.com
Chełm, ul. Partyzantów 8
7104

eprasa.pl 804cbc0f15

Zmarł Leszek Borkowski

To bardzo smutna wiadomość dla środowiska piłkarskiego. 10 stycznia, po długiej i ciężkiej chorobie, zmarł Leszek Borkowski, wieloletni zawodnik Chełmianki. Miał 67 lat.

Zespół seniorów Chełmianki **Leszek Borkowski** zasilił w sezonie 1979/1980, zajmując pozycję bramkarza i trenując z pozostałymi pod okiem **Zbigniewa Trześniewskiego**. Był to czas, kiedy biało-zieloni zajęli drugie miejsce w tabeli klasy międzyokręgowej i z sukcesami walczyli w spotkaniach pucharowych na szczeblu ogólnopolskim. W meczach ze Stalą Rzeszów i Piastem Gliwice udało im się utrzymać bezbramkowe remisy w regulaminowym czasie gry i dopiero w rzutach karnych Borkowski musiał uznać wyższość strzelców. W sezonie 1981/1982 Chełmianka awansowała wraz z nim do III ligi. Sam zakończył karierę w tym zespole w latach 1986/1987, kiedy podopieczni trenera **Jerzego Chachuły** zajęli dziewiątą lokatę w tabeli. Miejsce Leszka Borkowskiego zajął jego dobry kolega **Dariusz Pawlak**, który był też jedną z ostatnich osób, która odwiedziła go przed śmiercią.

Po zakończeniu kariery piłkarskiej Leszek Borkowski zajmował się trenowaniem piłkarzy lokalnych klubów sportowych, m.in. Granicy Chełm, Unii Białopole czy Spółdzielcy Siedliszcze.

Uroczystości pogrzebowe odbyły się w piątek (13 stycznia) w kaplicy cmentarza komunalnego przy ul. Mościckiego w Chełmie.

MP

Praca wolontariuszy Caritas doceniona!

REGION 7 stycznia w lubelskiej siedzibie Caritas, odbyła się X. Gala Wolontariatu. Spotkanie było jak zwykle doskonałą okazją do podsumowania minionego roku pracy, ale również momentem, w którym został doceniony indywidualny trud wolontariuszy zaangażowanych w pracę organizacji.

Wolontariusze z Wierzbicy

źródło: http://lublin.caritas.pl/

Osoby zaangażowane w działalność Caritas podkreślają, że wielu zadań nie udałoby się zrealizować, gdyby nie ofiarna, intensywna praca młodych wolontariuszy zrzeszonych w Szkolnych Kołach Caritas czy też Parafialnych Zespołach Caritas. Nie bez znaczenia pozostaje również zaangażowanie, jakim wykazują się osoby powoływane na konkretne akcje organizacji.

Gala rozpoczęła się uroczystą mszą św. odprawioną przez ks. biskupa **Mieczysława Cisło**. Następnie, tuż po zakończeniu części oficjalnej, został rozstrzygnięty konkurs **4xWy**. Wzięło w nim udział 36 szkół. W ramach kategorii konkursowych wolontariusze zbierali korki, wykonywali kartki bożonarodzeniowe, sprzedawali świece Caritas, a także wspierali jedną wybraną placówkę Caritas poprzez zbiórki środków medycznych, żywności, artykułów chemicznych, plastycznych i rękodzielniczych.

W kategorii „szkoły średnie" pierwsze miejsce zajął **Zespół Szkół Technicznych im. gen. Zygmunta Bohusza-Szyszko z Chełma**. Drugą lokatę w tej kategorii uzyskało **V Liceum Ogólnokształcące im. M. Skłodowskiej-Curie z Lublina**, natomiast na trzecim miejscu podium znalazł się **Zespół Szkół Centrum Kształcenia Rolniczego w Okszowie**.

Opiekunka koła Halina Rybaczuk

źródło: http://lublin.caritas.pl/

W kategorii „szkoły podstawowe" pierwsze miejsce otrzymała **Szkoła Podstawowa im. Kazimierza Górskiego w Wierzbicy**. Na drugim miejscu znalazło się **Szkolne Koło Caritas przy Szkole Podstawowej im. Konstytucji 3 maja w Strachosławiu**. Trzecie miejsce zajęła **Niepubliczna Integracyjna Szkoła Podstawowa Nowoczesnych Technologii i Języków Obcych „ARKA" w Chełmie.**

- W konkursach organizowanych przez Caritas Archidiecezji Lubelskiej uczestniczymy od kilku lat. Wykonaliśmy ponad 700 kartek bożonarodzeniowych. Przekazaliśmy również do krasnostawskiego domowego hospicjum środki opatrunkowe - ok. 1300 sztuk, a zakupiliśmy je dzięki funduszom, jakie uzbieraliśmy podczas naszego szkolnego Dnia Papieskiego. Dla hospicjum przygotowaliśmy również ozdoby świąteczne oraz paczki żywnościowe. Inną akcją, w jaką włączaliśmy się w ostatnim czasie, była zbiórka nakrętek. Około 180 kg przekażemy dla jednego z uczniów z naszej gminy. Dzięki nim chłopiec będzie mógł opłacić zajęcia rehabilitacyjne – wyjaśnia **Halina Rybaczuk**, katechetka, opiekunka koła w Wierzbicy.

Podczas gali podziękowano również najbardziej zaangażowanym wolontariuszom, którzy zostali nominowani do plebiscytu **Wolontariusz Roku**. Statuetki trafiły do siedmiu osób. Wśród nich z naszego regionu są: **Aleksandra Kowalczyk** (wolontariat przy Centrum Charytatywnym w Krasnymstawie, wolontariat kolonijny, całokształt 7 lat działań); **Maja Balcerek i Julia Balcerek** (Szkolne Koło Caritas przy SP w Wierzbicy).

RC

Wielkimi krokami zbliża się 31. Finał WOŚP!

CHEŁM Już 29 stycznia odbędzie się wielki finał Wielkiej Orkiestry Świątecznej Pomocy. Jego hasłem jest: Chcemy wygrać z sepsą! Gramy dla wszystkich - małych i dużych!

W Chełmie w ramach Wielkiej Orkiestry Świątecznej Pomocy przygotowano jak zwykle wiele atrakcji. W planach jest m.in. turniej piłkarski „Gramy razem z Wielką Orkiestrą Świątecznej Pomocy" na hali MOSiR (21 stycznia, godz. 9) czy Turniej siatkarski „Chełmscy siatkarze Wielkiej Orkiestrze „ (22 stycznia, godz. 9.30, hala MOSiR).

- Od 27 do 29 stycznia w godz. 10-14 w radiu Bon Ton odbędą się licytacje wspaniałych fantów. Będzie można wylicytować m.in. prestiżowe złote serduszka, kursy na prawo jazdy, lot paralotnią, unikatowe fotele, voucher na tatuaż, kawałek deptaka. Szczegółowy wykaz licytowanych przedmiotów zostanie zaprezentowany kilka dni przed licytacjami - mówi **Grzegorz Gorczyca**, szef chełmskiego sztabu WOŚP.

W programie są również koncerty, „WOŚP-owy squash", występy dziecięcych i młodzieżowych formacji wokalnych i tanecznych z Chadeku i Młodzieżowego Domu Kultury, Estrady Dziecięcej, czy spektakl dla najmłodszych organizowany przez Stowarzyszenie Area Artis.

- W dniu 31. Finału Wielkiej Orkiestry Świątecznej Pomocy organizujemy również plenerowy koncert „Rockendrollowe głowy dla WOŚP". Będzie trwał od godz. 14 na chełmskim deptaku. Wystąpią Dariusz Kwietniewski & Friends, przedszkole Arka Przyszłości, CudaWianki, Yaroo, Kwadrans, Eclectic Music, Livetsord. Na zakończenie „Światełko do nieba" w wykonaniu Grupy Nizar. Wystąpi również zespół Kingdom of Rock - wylicza **Anna Wyczyńska**, jedna z organizatorek WOŚP-owych atrakcji w naszym mieście.

W trakcie koncertu przewidziano wiele atrakcji. Będzie bigos i grochówka, gorąca herbata, kiełbaski z grilla, WOŚP-owe hot dogi, ogniska, przy których będzie można upiec kiełbaskę, strzelanie do tarczy, przejażdżka wypasionym traktorem, wozy strażackie, szczęśliwy numerek oraz licytacje atrakcyjnych fantów.

dw

Plan wydarzeń związanych z 31. Finałem WOŚP:

21 stycznia - Turniej piłkarski „Gramy razem z Wielką Orkiestrą Świątecznej Pomocy" - hala MOSIR, godz. 9;

22 stycznia - Turniej siatkarski „Chełmscy siatkarze Wielkiej Orkiestrze„ - hala MOSIR, godz. 9.30;

27-29 stycznia - Licytacje w Radiu Bon Ton w godz. 10-14 na 104,9 FM;

27 stycznia - Koncert „Gramy, bo lubimy" w wykonaniu uczniów, nauczycieli, absolwentów PSM oraz zaproszeni goście - Państwowa Szkoła Muzyczna, o godz. 17.30;

28 stycznia - „Moto Orkiestra" - Galeria Chełm, godz. 10-14;

28 stycznia - „WOŚPowy squash" turniej C - Chełmski Park Wodny, godz. 10;

28 stycznia - „Młodzi artyści dla WOŚP", wystąpią dziecięce i młodzieżowe formacje wokalne i taneczne z Estrady Dziecięcej, ChDK-u i Młodzieżowego Domu Kultury - Chełmski Dom Kultury, godz. 14;

28 stycznia - „Hity dla WOŚP", wystąpią Banda Barbary, Bimber Boys i Kataryna - ChDK, godz.18;

29 stycznia - Plenerowy koncert finałowy „Rockendrollowe głowy dla WOŚP - chełmski deptak, w godz. 14-20.30;

29 stycznia - „Molowe przypadki" - spektakl dla najmłodszych, organizator - Stowarzyszenie Area Artis - ChDK, godz. 15.

Odeszli...

Bogumiła Tabuła, 68 lat
Stanisław Czerwonka, 80 lat
Leon Pieczykolan, 94 lata
Władysława Kobza, 71 lat
Romualda Stadniczuk, 65 lat
Mariusz Kędziora, 56 lat
Łucja Koziej, 85 lat
Maria Bazela, 82 lata
Krystyna Bądaruk, 81 lat
Wiesław Chwyć, 67 lat
Stanisław Rydz, 62 lata
Alina Stecko, 89 lat
Marianna Błaszczak, 100 lat
Antoni Bednaruk, 90 lat
Leszek Borkowski, 67 lat
Grażyna Hurko, 63 lata
Tadeusz Zienkiewicz, 73 lata
Henryka Stepczuk, 85 lat
Halina Winiarska, 74 lata

Serdeczne podziękowania Rodzinie, Przyjaciołom, Znajomym, Sąsiadom, Delegacjom z zakładów pracy i wszystkim którzy uczestniczyli w uroczystości pogrzebowej

ŚP.
ROMUALDA HONDRY

Składa Rodzina

7098

6627
Chełmski Dom Pogrzebowy
Firma Łukowiec
Organizujemy pogrzeby na wszystkich cmentarzach i zajmujemy się transportem międzynarodowym zmarłych.
Chełm ul. Szpitalna 49
82 564 36 07
602 469 287
www.lukowiec.pl
Przeprowadzamy kremację w ciągu kilku godzin.
Posiadamy własną kaplicę i chłodnię.
Nasza firma jest Zarządcą Cmentarza Parafialnego w Chełmie przy ul. Lwowskiej.
Wszystkie czynności związane z pogrzebem, ekshumacją, pracami kamieniarskimi i budowlanymi muszą zostać uzgodnione w naszym biurze:
USŁUGI CAŁODOBOWE - BEZGOTÓWKOWE
Wypłacamy Zasiłki Pogrzebowe ZUS i KRUS Przed Pogrzebem

Kompleksowe Usługi Pogrzebowe
KOMPLEKS
Zakład Usług Pogrzebowych
24h
Chełm, ul.Rejowiecka 93
Rejowiec Fabr., ul. Dworcowa 4
82 566 40 53
502 791 454
2640

ORSZAK
NOWA WYŻSZA JAKOŚĆ
USŁUGI POGRZEBOWE
Chełm, ul. Pijarska 3
697 718 454, 724 718 454
6988

eprasa.pl 804cbc0f15

GMINA DUBIENKA Mieszkańcy nie odpuszczają w sprawie fermy w Uchańce...

Błędy po obu stronach barykady

Nie cichną kontrowersje związane z rozbudową funkcjonującej na terenie Uchańki fermy drobiu. Mieszkańcy wystosowali do urzędu kolejną petycję, w której sprzeciwiają się planom rozszerzenia działalności przedsiębiorstwa o kolejne 13 kurników. Wierzą w powodzenie swojej akcji protestacyjnej, ponieważ w październiku ubiegłego roku Samorządowe Kolegium Odwoławcze uchyliło w całości decyzję o środowiskowych uwarunkowaniach dla przedsięwzięcia, jaką na początku sierpnia 2022 roku wydała wójt gminy Krystyna Deniusz-Rosiak. Wójt wychodzi z założenia, że opinia organu dotyczy jedynie kwestii formalnych i sprowadza się ostatecznie do tego, że przyszła decyzja będzie musiała być pozytywna. Kto w tym sporze ma zatem rację?

Była już decyzja, a jest uchylenie

Ostatni raz do sprawy rozbudowy fermy odnosiliśmy się na początku sierpnia minionego roku. Znana była już wówczas treść tzw. decyzji o środowiskowych uwarunkowaniach dla przedsięwzięcia polegającego na rozbudowie istniejącej w Uchańce fermy drobiu. Wydawało się wówczas, że protesty mieszkańców wsi, ale i szerszej społeczności mieszkańców gminy nie wypłyną na bieg wydarzeń i przedsiębiorstwo istotnie rozszerzy swoją bazę logistyczną. Tak się jednak nie stało. Tzw. decyzja środowiskowa, jaką wójt gminy wydała na początku sierpnia 2022 roku, została w całości uchylona przez Samorządowe Kolegium Odwoławcze w październiku.

Na opinię organu wpłynęły odwołania, jakie zaczęli składać właściciele nieruchomości bezpośrednio przylegających do terenów wykupionych przez spółkę StoFarm. Swój sprzeciw wobec planów przedsiębiorstwa wyraziło w ten sposób siedem osób. Przeciwnicy rozbudowy twierdzą m.in. że w całym postępowaniu nie ustalono nigdy rzetelnie wszystkich jego stron oraz stronom tym nie dostarczano w należyty sposób wszystkich istotnych informacji oraz dokumentów dotyczących toczącego się postępowania. Podnoszą również fakt, że w postępowaniu nie mogła wziąć aktywnego udziału strona społeczna, czyli mieszkańcy miejscowości oraz że nie dokonano rzetelnej oceny wpływu przedsięwzięcia na środowisko naturalne.

- Te okoliczności świadczą o tym, że wójt stara się za wszelką cenę „przepchnąć" z pozytywnym skutkiem sprawę rozbudowy fermy drobiu, nie licząc się w tym zakresie z głosami mieszkańców i właścicieli posesji położonych w Uchańce. Co więcej – procedura prowadzona jest w taki sposób, aby nas, osoby uprawnione do posiadania statusu strony w sprawie, tego prawa pozbawić. Tak, abyśmy nie mogli brać udziału w procedurze wydania decyzji środowiskowych – uważa **Łukasz Zieliński**, mieszkaniec Uchańki, jedna z osób, która złożyła odwołanie od decyzji wójt.

Czy wszystkie zarzuty mieszkańców są słuszne?

Organ odwoławczy wszystkie te zarzuty wziął pod uwagę i wszystkie ocenił w świetle aktualnych przepisów. Jak się okazuje, nie ze wszystkimi się jednak zgadza. Które zatem zastrzeżenia wyrażone przez mieszkańców SKO uważa za słuszne, a które za chybione?

Pierwszy element, który podlegał weryfikacji, to ten, że odwołanie od sierpniowej decyzji wójt wniesiono w terminie i nie było formalnych podstaw do tego, by to odwołanie odrzucić. Drugi, na jaki powołuje się SKO, odnosi się do tego, że decyzja o środowiskowych uwarunkowaniach dla danego przedsięwzięcia nie jest decyzją uznaniową i musi zostać wydana po przeprowadzeniu rzetelnej procedury przygotowawczej. Jednocześnie stwierdza się, że dany organ zobligowany jest do wydania pozytywnej decyzji, jeśli inwestor dopełni wszystkich procedur określonych przepisami prawa. Decyzja może być odmowna, jeśli organ stwierdzi, że zakładane przedsięwzięcie znajdzie swoją lokalizację w miejscu innym, niż przewidziane wcześniej lub lokalizacja ta jest niezgodna z miejscowym planem zagospodarowania przestrzennego.

Decyzja może być negatywna również wówczas, kiedy organ stwierdzi, że dane przedsięwzięcie wpływa negatywnie na obszar Natura 2000 lub jeśli stwierdzi, że przedsięwzięcie nie jest w stanie funkcjonować tak, by spełnić zakładane cele środowiskowe. Za bezsporny organ uznaje też fakt, że przedsięwzięcie takie, jak funkcjonowanie kurzej fermy wpływa w sposób szczególny zarówno na lokalne środowisko naturalne, jak i na ludność, która zamieszkuje tereny przylegające do inwestycji. SKO zaznacza, że jeśli ocena oddziaływania na środowisko została przeprowadzona w sposób prawidłowy, decyzja o wydaniu decyzji o środowiskowych uwarunkowaniach powinna zostać oparta na dodatkowych elementach – takich, jak wyniki postępowania z udziałem społeczeństwa. Najważniejszym czynnikiem wpływającym na wydanie pozytywnej decyzji jest jednak raport oddziaływania na środowisko, jaki składa sam inwestor. Wnikliwej analizie musi zostać poddana jego spójność, logiczność argumentacji oraz bezstronność. Jak wskazuje na to SKO, raport inwestorski powinien w sposób rzetelny oceniać potencjalne zagrożenia związane z funkcjonowaniem firmy. Tyle organ stwierdził tytułem wstępu, zatem warto zapytać, jak w świetle tych ustaleń przedstawia się dokument sporządzony przez władze gminy.

Decyzja wadliwa, ale nie w całości

Przede wszystkim organ uważa, że decyzja nie zawiera informacji na temat tego, czy działalność zgodna jest z miejscowym planem zagospodarowania przestrzennego. Stwierdzono bowiem jedynie, że zakład znajdzie się w strefie specjalistycznej produkcji rolnej. Co do zarzutu na temat tego, że nie ustalono w sposób rzetelny stron postępowania, to SKO zarzut ten podziela, ale tylko częściowo. W toku postępowania stwierdzono bowiem, że o wszystkich czynnościach powinni zostać powiadomieni właściciele sześciu, a nie siedmiu nieruchomości, jakie znalazły się w strefie oddziaływania przedsięwzięcia. O prawo to ubiegał się wcześniej jeden z wnioskujących, ale uznano to za bezzasadne.

Odpowiednie przepisy stanowią, że ogłoszenie w formule publicznej może nastąpić wtedy, kiedy liczba zainteresowanych stron przekracza 10. W pozostałych przypadkach strony powinny zostać powiadomione o sposobie ogłoszenia komunikatów na piśmie, czego nie uczyniono, dlatego też mieszkańcy Uchańki twierdzili, że pominięto ich w procesie konsultacyjnym. Niemniej jednak urząd gminy komunikował wszystkie ustalenia za pośrednictwem BIP. Organ nie podziela również i tego zarzutu, że wnioskujący (firma) został w całym procesie w jakikolwiek sposób uprzywilejowany (czego wyrazem miało być dostarczenie wnioskującemu decyzji w formie pisemnej).

Największy zarzut, jaki zaciążył na dotychczasowym trybie ustalania decyzji środowiskowych to ten, że nie zapewniono odpowiedniego udziału w tym postępowaniu stronie społecznej.

Wnikliwej analizie i konsultacjom powinien być poddany szczególnie raport inwestorski oddziaływania na środowisko. Z drugiej jednak strony SKO stwierdza, że wszystkie informacje dotyczące postępowania były publikowane na stronie BIP urzędu we właściwy sposób, zatem wszyscy, którzy chcieli zapoznać się z aktualnym stanem sprawy, mogli do nich sięgnąć. Kolejnym zarzutem wnioskujących był fakt, że w całym postępowaniu nie uwzględniono postulatów zawartych w petycji mieszkańców, która trafiła do urzędu pomiędzy 29 czerwca a 28 lipca 2022 roku, a więc w okresie przeprowadzania całej procedury. W związku z tym pisma powinny być potraktowane jako głos strony społecznej.

Skarżący odnosili się w końcu do sprawy raportu inwestorskiego, ponieważ twierdzili, że jest on sporządzony subiektywnie i nierzetelnie. SKO zarzut ten uchyliło, ponieważ stwierdziło, że opiera się na subiektywnych odczuciach skarżących. SKO nie zgodziło się również z tym stanowiskiem skarżących, że wójt powinien przeprowadzić postępowanie w zakresie oddziaływania na środowisko już istniejącej fermy, czyli czterech funkcjonujących kurników. Jak wskazuje na to kolegium, może to być ewentualnie przedmiotem innego postępowania. Nie jest również prawdą, że w decyzji środowiskowej zostały wymienione inne wartości co do obsady kurników. Organ wykazuje, że tych rozbieżności nie ma i zarówno decyzja Regionalnego Dyrektora Ochrony Środowiska, jak i późniejsza decyzja wójt są w tym zakresie ze sobą zbieżne. Poza tym strona skarżąca zarzuca, że nie wszystkie informacje, jakie zostały zawarte w opisie funkcjonowania fermy, pokrywają się z rozwiązaniami zaproponowanymi w raporcie inwestorskim, ale chodzi głównie o niektóre rozwiązania techniczne, z których nie wszystkie mają istotny wpływ na funkcjonowanie przedsiębiorstwa.

źródło: Pixabay, zdjęcie ilustracyjne

Wójt opiera się na dokumentach

Biorąc zatem pod uwagę sumę tych ustaleń – wynikających w dużej mierze z analizy dokumentu, jaki przedstawiło Samorządowe Kolegium Odwoławcze, można uznać, że zasadność funkcjonowania przedsiębiorstwa nie zostało zakwestionowane w całości, a błędy leżą po obu stronach obecnej barykady – zarówno po stronie skarżących mieszkańców, jak i wójt. Nie wszystkie zarzuty skarżących uznano, w świetle przedstawionej decyzji, za zasadne, a błędy, jakich dopuściła się włodarz gminy, można uzupełnić zgodnie z procedurą.

Wójt Krystyna Deniusz-Rosiak uważa, że funkcjonowanie fermy w obecnym kształcie i jej rozbudowa o kolejne 13 kurników to szansa na znaczący rozwój gminy. To korzyść w postaci kolejnych miejsc pracy (docelowo mówi się, że ferma będzie mogła zatrudnić ok. 36 pracowników), większych wpływów z tytułu podatków i ogólnej popularności regionu wynikającej z funkcjonowania na terenie powiatu tak dużego zakładu produkcyjnego.

- W tej chwili zmuszeni jesteśmy przystąpić do całej procedury wydawania decyzji od nowa. Uważam, że argumentacja grona mieszkańców na czele z panem Zielińskim jest oparta na wybiórczych informacjach zaczerpniętych z decyzji SKO. Do tych argumentów nie chciałabym się odnosić. Chciałabym natomiast podkreślić, że decyzja Samorządowego Kolegium Odwoławczego nie podważa w całości wydanej przeze mnie decyzji. Odnosi się jedynie do faktu, że w całej procedurze nie zostały ustanowione czy rozszerzone strony postępowania. Obecnie strony postępowania otrzymają lub już otrzymały stosowne pisma. Przepisy stanowią wyraźnie, że jeśli stron w postępowaniu występuje więcej, niż 10, to mamy obowiązek publikacji wszelkich decyzji i postanowień na BIP oraz wszystkich naszych tablicach informacyjnych. Powtarzam zatem, że sama decyzja nie została zakwestionowana, chodziło o kwestie formalne – wyjaśnia wójt Deniusz-Rosiak.

Wójt wychodzi z założenia, że musi działać nie tylko w imieniu szeroko pojętego dobrostanu mieszkańców wsi Uchańka, ale zobowiązana jest również brać pod uwagę korzyści, jakie z funkcjonowania przedsiębiorstwa może odnieść cała gmina.

- Muszę działać w oparciu o fakty, a fakty są takie, że nie mogę wydać StoFarmowi decyzji odmownej, to znaczy negatywnej. Jeśli przedsiębiorstwo spełniło wszystkie przesłanki prawne, decyzja musi być pozytywna. Należy również brać pod uwagę fakt, że wpływy z podatków, jeśli przedsiębiorstwo zwiększy zakres swojego działania, mogą być większe, a tego nie mogę już pominąć. Działałabym bowiem w sprzeczności z interesem gminy. Wychodzę również z założenia, że funkcjonowanie takiej fermy to zwiększenie naszego bezpieczeństwa żywnościowego. Jesteśmy przecież świadomi, jak obecnie wygląda rynek i praca takiej fermy jednak tę naszą niezależność w pewnym stopniu zwiększa, tak sądzę – komentuje dalej wójt gminy Dubienka.

Gdzie leży problem?

Wydaje się jednak, że punkt ciężkości problemu fermy leży nie w obszarze zagadnień proceduralnych. Można zatem zapytać – gdzie, jeśli nie tam? Jaka jest istota problemu, który niewątpliwie zaistniał i nie pozwala wykonać kroku do przodu.

Otóż pewne światło rzuca opinia przewodniczącego rady gminy **Mieczysława Neczaja**, który twierdzi, że nie o procedury, a o ostateczny sens funkcjonowania fermy tutaj idzie.

- Nie chciałbym wypowiadać się na temat procedur, choć mam oczywiście wiedzę na ten temat. Mnie interesują inne zagadnienia. Przede wszystkim te związane z naszymi wpływami do budżetu. Echo tych problemów gdzieś pobrzmiewało w postulatach mieszkańców. Trzeba jasno powiedzieć, że obietnice związane z funkcjonowaniem fermy były bardzo duże. Wiązano z tym duże nadzieje. Nadzieje na większe wpływy z tytułu podatków oczywiście. Łatwo policzyć, ile firma powinna odprowadzać przy założeniu, że tych kurników będzie 17. Tymczasem wydaje się, że przedsiębiorstwo znalazło obejście, by zakwalifikować to jako produkcję rolną, gdzie te wpływy będą niepokojąco niższe. Tym samym nasze starania zostaną zmarnotrawione. Te efekty już przecież widać i naprawdę nie są zgodne z tym, co już zakładaliśmy. Oczywiście – w założeniach ma pojawić się peleciarnia czy skup, ale to przecież zaledwie kropla w całej działalności tej firmy – komentuje przewodniczący Neczaj. **RC**

eprasa.pl 804cbc0f15

GMINA DUBIENKA Co czeka mieszkańców w tym roku?

Plany ambitne, a warunki sprzyjające

Gmina Dubienka, niczym wytrawny surfer, stara się wykorzystać „falę" i sięga po środki, jakie rząd obfitym strumieniem wlewa do kieszeni samorządów. Nikt nie wie, jak długo ta dobra passa potrwa, więc, przytaczając słowa starej popularnej piosenki, gminie nie pozostało nic innego, jak sięgać po swoje i „szczęście rwać jak świeże wiśnie".

Włodarze samorządów powiatu chełmskiego są na ogół zgodni co do tego, że trwa właśnie okres wielkiej prosperity. Taki, jakiego nie obserwowano od wielu lat i który może rychło zniknąć za horyzontem piętrzących się problemów ekonomicznych. Każdy usiłuje skrzętnie wykorzystać historyczną niemal szansę na poprawę choćby małych fragmentów gminnej rzeczywistości. Ze wszystkich oferowanych przez rząd programów dotacyjnych szczególnie kuszący wydaje się Polski Ład, bowiem pozwala na sfinansowanie inwestycji na poziomie 95-97%. Wkład własny gminy to w wielu przypadkach tylko od 3 do 5%, a więc osiągalny dla uboższych samorządów, takich jak Dubienka właśnie.

Niski wkład to zbawienie

Wójt **Krystyna Deniusz-Rosiak** otwarcie stwierdza, że gdyby nie możliwość pozyskania dodatkowych środków przy tak minimalnym wkładzie własnym, o wielu inwestycjach władze Dubienki mogłyby po prostu zapomnieć.

- Z wielu programów unijnych nie mogliśmy skorzystać, ponieważ nie mieliśmy na wkład własny. Polski Ład otwiera przed nami pewną szansę, ponieważ wymagane są w nim środki własne w wysokości nie większej niż ok. 5% kosztów wykonania całej inwestycji. Na taki wkład nawet my jesteśmy w stanie uzbierać. Jeśli uda nam się zrealizować wszystkie zakładane inwestycje, będziemy musieli posiłkować się kredytem, nie będziemy mieli wyjścia. Mamy też oczywiście problem z dochodami własnymi gminy. Staramy się nie podnosić stawek podatkowych, ponieważ nie chcemy, by opłaty stanowiły dla mieszkańców jakiekolwiek dodatkowe obciążenie. Stąd też poniekąd wynikają nasze finansowe trudności – mówi o planach na 2023 rok wójt Deniusz-Rosiak.

Plan zagospodarowania trzeba odświeżyć

Mimo rozmaitych uwarunkowań, o bieżących dochodach samorządu myśleć po prostu trzeba. Zachętą dla potencjalnych inwestorów nie jest z pewnością fakt, że duże połacie gminnych terenów położone są w obrębie obszarów chronionych Natura 2000. Włodarz gminy dostrzega jednak pewną szansę rozwojową w instalacjach opartych na odnawialnych źródłach energii.

- Chciałabym rozpocząć rozmowy z radnymi na temat ewentualnych zmian w planie zagospodarowania przestrzennego gminy. Aktualny pochodzi z 2005 roku, zatem jest po prostu przestarzały. Większość samorządów zabiega o to, aby na ich terenach mogły powstawać np. farmy fotowoltaiczne czy farmy wiatrowe. Mamy wiele takich terenów, które nie są zalesione, a ich ekspozycja na słońce jest odpowiednia. Z naszego punktu widzenia sporą szansę na rozwój stanowią też wiatraki. W tym roku skupimy się z pewnością na już zaplanowanych inwestycjach, ale sądzę, że będziemy mogli rozpocząć pewne prace przygotowawcze – wyjaśnia wójt.

Istotnie – plany, jakie nakreślono w Dubience na bieżący rok, są dosyć ambitne. Na inwestycje urzędnicy planują wydać rekordową, jak na kształt dotychczasowych budżetów, kwotę ponad 16 mln złotych. Wspólnie z powiatem gmina sfinansuje wykonanie dokumentacji projektowej dla drogi relacji Bielin – Rogatka (na dokumentację przeznaczono w budżecie kwotę ok. 180 tys. złotych).

Szykuje się sporo inwestycji

Ok. 28 tys. gmina wyda również na wykonanie dokumentacji drogi relacji Grobelki – Siedliszcze. Budowa studni awaryjnej w Skryhiczynie będzie kosztowała ok. 100 tys. złotych. Na zakup nowego zbiornika na szambo w Dubience przeznaczona zostanie kwota ok. 20 tys. złotych. Nowy plac zabaw oraz siłownia zewnętrzna powstanie natomiast obok świetlicy wiejskiej w Skryhiczynie. Jest to inwestycja zaplanowana w ramach funduszu sołeckiego. Zarezerwowano na nią kwotę ok. 37 tys. złotych. Podobne obiekty powstaną również w Uchańce. Tam na prace przeznaczona zostanie kwota ok. 15 700 zł. Urządzenie placu zabaw, który powstanie w samej Dubience, będzie kosztowało natomiast ok. 10 tys. złotych.

Ponad 5,2 mln złotych gmina przeznaczy na modernizację ujęć wody w Dubience i Skryhiczynie i jest to jedno z najbardziej kosztownych zadań zaplanowanych w tegorocznym budżecie. W ramach zadań związanych z wodociągowaniem powstaną również nowe przyłącza w Uchańce. Na ich wykonanie zostanie przeznaczone ok. 300 tys. złotych. Nową instalację, pompownię wody, zyskają również mieszkańcy Starosiela. Jej wykonanie będzie się wiązało z wydatkami w wysokości ok. 213 tys. złotych. Pewnej modernizacji będzie podlegała również sieć kanalizacyjna w Dubience. Na przebudowę zostanie przeznaczona kwota ok. 140 tys. złotych. Ostatnim dużym zadaniem z zakresu modernizacji sieci wodno-kanalizacyjnej będzie przebudowa przepompowni ścieków w Dubience, gdzie prace zostaną wykonane w ramach kwoty ok. 970 tys. złotych.

Nie zapomniano o drogach

Pozostałe pozycje na liście zaplanowanych inwestycji zawierają zadania związane z budową i przebudową dróg i obiektów gminnych. W samej Dubience prace drogowe będą kosztować ok. 1,75 mln złotych. Ok. 340 tys. gmina wyda na remont drogi w Skryhiczynie. Nieco mniej, bo ok. 317 tys. wyniesie przebudowa drogi w Radziejowie. Około 1 mln złotych gmina przeznaczy na przebudowę drogi w Brzozowcu. Środki w wysokości ok. 800 tys. złotych zostały zarezerwowane na przebudowę drogi w Uchańce.

W Krynicy prace drogowe pochłoną ok. 1,7 mln złotych. Porównywalna kwota - ok. 1,5 mln złotych zostanie przeznaczona również na przebudowę drogi relacji Brzozowiec – Janostrów – Starosiele. Nowe oblicze zyska również dawne „Kino Granica". Jego przebudowa ma kosztować ok. 300 tys. złotych. Pewne prace związane z renowacją zaplanowano również w budynku urzędu gminy. Kompleksowa termomodernizacja obiektu będzie kosztowała ok. 300 tys. złotych. Renowację przejdzie również budynek lokalnego ośrodka zdrowia. Na prace z nim związane gmina wyda kwotę ok. 400 tys. złotych. Ostatnią pozycję na długiej liście planów zajmuje remont i wyposażenie świetlicy wiejskiej w Skryhiczynie. Na obiekt zarezerwowano kwotę ok. 140 tys. złotych. **RC**

„Drogowe" marzenie się spełni

GM. WIERZBICA Do Urzędu Gminy w Wierzbicy dotarła w ostatnim czasie bardzo dobra, długo oczekiwana wiadomość. Zarząd Dróg Wojewódzkich w Lublinie podjął decyzję, by w wykazie zadań inwestycyjnych na 2023 rok znalazło się i to związane z przebudową drogi wojewódzkiej nr 841 Cyców – Wierzbica – Staw. Dla mieszkańców gminy wiadomość ta oznacza, że tuż obok drogi powstanie wkrótce kolejny odcinek chodnika.

Chodnik, o który tak długo zabiegała gmina, powstanie na odcinku ok. 1,5 km, w granicach miejscowości Busówno. Wraz z nim zostaną wykonane zjazdy publiczne i indywidualne. Jak zaznaczono w dokumencie, w sumie wykonanie inwestycji będzie kosztowało ok. 1,5 mln złotych. Na ten budżet złożą się środki województwa w wysokości 750 tys. złotych oraz te wyasygnowane przez gminę Wierzbica – również ok. 750 tys. złotych.

- Można powiedzieć, że mieszkańcy naszej gminy czekali na chodnik przy drodze wojewódzkiej Busówno - Wierzbica-Osiedle niemal całe swoje życie. W 2020 udało się, przy współpracy z Urzędem Marszałkowskim w Lublinie, przeprowadzić pierwszy etap prac. W tym roku zostanie wykonany drugi etap. Pamiętam, że 2018 roku obiecaliśmy chodnik i dzisiaj tego słowa dotrzymujemy. Wszystkie nasze inwestycje wykonujemy z udziałem środków zewnętrznych. Potrafimy skutecznie o nie aplikować. A chodnik jest kolejnym tego przykładem - wyjaśnia wójt gminy Wierzbica **Bożena Deniszczuk**. **RC**

W nowym roku nowe podatki

GM. CHEŁM Na grudniowej sesji rady gminy podjęto uchwałę dotyczącą stawek poszczególnych podatków lokalnych, jakie mieszkańcy gminy będą zobowiązani zapłacić w 2023 roku.

Uchwała stanowi m.in., że średnia cena skupu żyta, zaproponowana w komunikacie Prezesa GUS, zostanie obniżona z 74,05 do 64 zł za 1 dt. Przypomnijmy, że w minionym roku była ustalona na poziomie 56 zł. Cena ta stanowi podstawę do wyliczenia podatku rolnego na obszarze gminy.

W roku 2023 podatek rolny od 1 ha przeliczeniowego gruntów gospodarstw rolnych (liczba hektarów przeliczeniowych ustalana jest na podstawie powierzchni, rodzaju i klas bonitacyjnych użytków rolnych, wynikających z ewidencji gruntów i budynków oraz zaliczenia do okręgu podatkowego) stanowi odpowiednik pieniężny 2,5 dt żyta, czyli 160 zł. Podatek rolny naliczany od 1 ha gruntów niezaliczanych do gospodarstw rolnych (liczba hektarów, wynikająca z ewidencji gruntów i budynków) stanowi natomiast równowartość 5 dt żyta, czyli 320 zł.

Pewnych zmian dokonano również w obrębie stawek podatku od nieruchomości. Od gruntów związanych z prowadzeniem działalności gospodarczej, bez względu na sposób zakwalifikowania w ewidencji gruntów i budynków opłata wyniesie 0,88 zł od 1 mkw. powierzchni (w 2022 roku podatek wynosił 0,80 zł), natomiast stawka maksymalna to 1,16 zł.

źródło: Pixabay, zdjęcie ilustracyjne

Za grunty zakwalifikowane jako tzw. pozostałe, w tym zajęte na potrzeby prowadzenia odpłatnej statutowej działalności pożytku publicznego przez organizacje pożytku publicznego, właściciel będzie zobowiązany zapłacić 0,41 zł od 1 mkw. powierzchni (w 2022 roku stawka ta wynosiła 0,36 zł), a stawka maksymalna została ustalona na poziomie 0,61 zł.

Opłata od budynków mieszkalnych wyniesie w 2023 roku 0,80 za 1 mkw. powierzchni użytkowej (w 2022 roku było to 0,70 zł), zaś stawka maksymalna ustalona została na poziomie 1 zł. Za te budynki, które są związane z prowadzeniem działalności gospodarczej, właściciele będą musieli w tym roku zapłacić 22 zł od 1 mkw. powierzchni użytkowej (w 2022 roku było to 19,50 zł), a stawka maksymalna została ustalona na poziomie 28,78 zł. Podatek od budynków zakwalifikowanych jako „pozostałe" wyniesie 6,20 zł od 1 mkw. powierzchni użytkowej (w 2022 roku było to 5,60 zł), a stawka maksymalna ustalona została na poziomie 9,71 zł.

Podatek leśny w roku 2022 będzie obowiązywał na podstawie przepisów ustawowych w wys. 71,10 zł za 1 ha lasu (w 2022 r. stawka ta wynosiła 46,70 zł/ha). Wysokość podatku odpowiada równowartości pieniężnej 0,220 mkw. drewna. Dla lasów wchodzących w skład rezerwatów przyrody i parków narodowych zgodnie z ustawą o podatku leśnym stawka podatku ulega obniżeniu o 50 proc. i wynosi 35,55 zł. **RC**

WOŚP-owe spotkanie w bibliotece

CHEŁM W ramach wieczoru „Ocalić od zapomnienia, czyli podróż do starego Chełma" była audycja „Kroniki miasta" i koncert chełmskich muzyków. Cegiełka za wejście zasiliła zbiórkę na rzecz Wielkiej Orkiestry Świątecznej Pomocy.

fot. Anna Wyczyńska

12 stycznia (czwartek) w sali widowiskowej Chełmskiej Biblioteki Publicznej odbyła się wyjątkowa podróż po starym Chełmie. Spotkanie zorganizowano w ramach Wielkiej Orkiestry Świątecznej Pomocy. W programie był koncert piosenek chełmskich kompozytorów i poetów z lat siedemdziesiątych i osiemdziesiątych XX wieku, m.in.: **Jerzego Komarnickiego**, **Andrzeja Wałkowieckiego**, **Czesława Twardzika**, **Reginy Możdżeńskiej**, **Eugeniusza Czarnoty** i **Grzegorza Bochena**. Zaprezentowane zostały przez chełmskich muzyków: **Adama Białowiejskiego**, Grzegorza Bochena, **Ryszarda Kosińskiego** i **Krzysztofa Kostrubca**.

Można również było „na żywo" posłuchać audycji „Kroniki miasta" znanej z radia Bon Ton. Ciekawostki z życia mieszkańców Chełma przypomnieli **Eliza Kudelska-Nowosad** i **Zbigniew Lubaszewski**. Zorganizowany był także pokaz fotografii starego Chełma, konkursy i licytacje.

Wejście na spotkanie możliwe było po wrzuceniu do WOŚP-owej puszki co najmniej 12 zł. Wieczór zorganizowany został przez Stowarzyszenie WeRwA i Chełmską Bibliotekę Publiczną im. Marii Pauliny Orsetti. **dw**

Wójt Gminy Dubienka

informuje, że na tablicy ogłoszeń w Urzędzie Gminy Dubienka przy ul. 3 Maja 6, w Dubience został podany do publicznej wiadomości na okres 21 dni wykaz nieruchomości stanowiącej własność Gminy Dubienka, przeznaczonej do wydzierżawienia na okres do 3 lat, położonej w obrębie Rogatka.

Szczegółowych informacji udziela się w Urzędzie Gminy Dubienka, pokój nr 5, telefonicznie pod numerem 82 566 80 82. Wykaz opublikowany jest na stronach www.ugdubienka.e-biuletyn.pl, www.dubienka.eurzad.eu.

7097

eprasa.pl 804cbc0f15

GMINA DUBIENKA Co na to przepisy? Jest obowiązek czy go nie ma?

Nie chcą się podpiąć do gminnej kanalizacji

Nie jest do końca jasne, na podstawie jakich przepisów gmina może zobowiązać mieszkańca do podłączenia własnej nieruchomości do istniejącej sieci kanalizacyjnej. Nie ulega jednak wątpliwości, że taka potrzeba istnieje. Gmina zainwestowała bowiem znaczne środki w kanalizację, do której wciąż część mieszkańców nie chce się podpiąć.

źródło: Freepik, zdjęcie ilustracyjne

Problem podłączenia do sieci kanalizacyjnej pojawił się na ostatniej sesji rady gminy w kontekście aktualnej strategii gospodarowania odpadami komunalnymi. Jak informowała wójt **Krystyna Deniusz-Rosiak**, usługę wywozu nieczystości będzie realizowało w bieżącym roku Przedsiębiorstwo Usług Produkcyjnych z Dubienki.

- Wszelkie odpady typu gabaryty, stare opony czy baterie będą musiały być dostarczane przez państwa do miejscowego PSZOK-u. Szczegółowe informacje związane z realizacją usługi wywozu zostaną dostarczone mieszkańcom w najbliższych dniach – informowała wójt.

Włodarz gminy przypomniała, że w każdej gminie – również w Dubience – obowiązują zapisy ustawy zobowiązujące do utrzymania na terenie samorządu czystości i porządku. Wiąże się z tym obowiązek prowadzenia przez urząd ewidencji zbiorników bezodpływowych na nieczystości płynne oraz ewidencji tzw. przydomowych oczyszczalni ścieków.

- Sprawozdanie związane z tą ewidencją zobowiązani jesteśmy sporządzić do końca kwietnia, dlatego proszę wszystkich radnych i sołtysów, aby już w najbliższym czasie pobrali stosowne dokumenty i udali się do mieszkańców. Każdy właściciel posesji powinien opisać, czy jest podłączony do sieci, czy też korzysta z domowej oczyszczalni, czy w końcu ze zbiornika na szambo – wyjaśniała wójt.

Jako pierwszy głos w dyskusji na ten temat zabrał radny **Andrzej Kiriew:**

- Analizuję treść pisma informacyjnego i znajduje się tam dosyć ciekawy zapis. Otóż pani wójt stwierdza, że na podstawie zapisów ustawy (stanowiącej o obowiązku zachowania porządku i czystości na terenie gminy – przyp. red.) dany mieszkaniec jest zobowiązany do podłączenia własnej posesji do istniejącej sieci kanalizacyjnej. Mamy przecież w Dubience nową oczyszczalnię ścieków, nową sieć kanalizacyjną i o ile mi wiadomo, wielu mieszkańców wciąż się do niej nie podłączyło. Pamiętam, że poprzedni wójt argumentował to w ten sposób, że nie ma możliwości, aby wymóc na danym właścicielu posesji decyzję o podłączeniu. Tutaj natomiast pani wójt stwierdza, że taka podstawa istnieje – zauważył radny Kiriew.

Radny zasygnalizował, że na funkcjonowanie sieci i budowę oczyszczalni gmina wydała znaczne środki w wysokości ponad 3 mln złotych i za zwykłą niegospodarność można byłoby uznać fakt, że część mieszkańców z tej sieci wciąż nie korzysta.

- Pamiętam, że decyzja o możliwości wybudowania szamba czy przydomowej oczyszczalni była wydawana z naszej strony za każdym razem, kiedy występowała jakaś obiektywna trudność w podłączeniu do sieci. Obecnie musielibyśmy raz jeszcze przeanalizować wszystkie takie przypadki – wyjaśniała wójt Deniusz-Rosiak.

Radny Kiriew zaznaczył, że jego postulat dotyczył zgoła innej sytuacji. Takiej, w której dana posesja posiada już wszystkie niezbędne instalacje, w tym odpowiednią studzienkę, a mimo to właściciel nie wykonał podłączenia.

Przewodniczący **Mieczysław Neczaj** zaproponował, aby w tej sprawie wypowiedział się gminny radca prawny. Jego opinia mogłaby stanowić podstawę do dalszego rozpatrywania sprawy przez komisje.

- Prawo musi być jednakowe dla wszystkich. Każdy musi zostać zobligowany do tego, aby z tej sieci korzystać, jeśli tylko ma taką możliwość – mówił przewodniczący Neczaj. **RC**

Nasze komendy mają nowych policjantów

REGION W szeregi jednostek podlegających Komendzie Wojewódzkiej Policji w Lublinie wstąpiło 85 nowych funkcjonariuszy. Sześcioro z nich będzie służyło w Chełmie, czworo we Włodawie, a jeden w Krasnymstawie.

fot. KWP Lublin

W poniedziałek, 9 stycznia, podczas uroczystego ślubowania, policjanci otrzymali legitymacje służbowe z rąk nadinspektora **Artura Bieleckiego**, komendanta wojewódzkiego policji w Lublinie. Gratulacje i życzenia nowo przyjętym funkcjonariuszom przekazał również wojewoda lubelski **Lech Sprawka**.

- Nowi funkcjonariusze zostali przyjęci do służby jeszcze w grudniowym naborze. Wśród tej grupy mundurowych jest 59 mężczyzn i 26 kobiet, którzy zostali wyłonieni w postępowaniu kwalifikacyjnym spośród szeregu kandydatów. Rekruci musieli przejść przez kilka etapów obejmujących test wiedzy, ocenę sprawności fizycznej, test psychologiczny, rozmowę kwalifikacyjną oraz komisję lekarską. Dodatkowe punkty kandydaci zyskiwali za posiadane kwalifikacje - informuje komisarz **Anna Kamola** z zespołu prasowego Komendy Wojewódzkiej Policji w Lublinie.

Młodzi policjanci po ukończeniu szkolenia podstawowego będą dbać o bezpieczeństwo mieszkańców Lubelszczyzny. Nowi stróże prawa zasilą szeregi komend w: Lublinie, Białej Podlaskiej, Chełmie, Zamościu, Hrubieszowie, Krasnymstawie, Łęcznej, Łukowie, Parczewie, Puławach, Radzyniu Podlaskim, Świdniku, Włodawie i Oddziale Prewencji Policji w Lublinie.

- W 2022 roku w pięciu naborach przyjęliśmy do służby łącznie ponad 270 nowych funkcjonariuszy. W tym roku planujemy kolejne przyjęcia, które odbędą się w sześciu naborach: w lutym, maju, lipcu, sierpniu, październiku i grudniu. Zachęcamy wszystkich, którzy chcieliby spróbować swoich sił w formacji mundurowej, stojącej na straży bezpieczeństwa ojczyzny, do wstąpienia w szeregi policji - dodaje policjantka.

Osoby zainteresowane pełnieniem służby w policji, mogą zgłosić się do sekcji doboru wydziału kadr i szkolenia Komendy Wojewódzkiej Policji w Lublinie przy ul. Narutowicza 73 lub zadzwonić pod numer 47 811 46 55. Interesanci przyjmowani są od poniedziałku do piątku, w godzinach od 8 do 14. **GD**

Śmieć w ogniu, śmierć na drodze

POW. CHEŁMSKI Chełmscy strażacy podsumowali ubiegły rok. W 2022 interweniowali 2230 razy. Gasili 524 pożary i brali udział w akcjach podczas 1636 różnych zagrożeń. Wzywani byli do 70 fałszywych alarmów.

- W porównaniu do wcześniejszego roku nasi ratownicy odnotowali o 623 więcej. Najczęściej jeździli do pożarów traw i nieużytków, obiektów mieszkalnych, śmietników i wysypisk śmieci, środków transportu oraz zakładów produkcyjnych, upraw rolnych, lasów i obiektów użyteczności publicznej. Podczas pożarów życie straciły trzy osoby, a 16 odniosło obrażenia - informuje bryg. **Wojciech Chudoba**, zastępca komendanta KM SP w Chełmie.

Strażacy wzywani byli 211 razy do zabezpieczania kolizji i wypadków. W zdarzeniach drogowych w ubiegłym roku aż 24 osoby straciły życie, a 94 zostały ranne.

112 razy musieli usuwać skutki dużych opadów atmosferycznych, 104 razy byli wzywani do zagrożeń spowodowanych silnym wiatrem, a 25 razy, gdy zbyt przybrały lokalne wody.

Najwięcej zdarzeń KM PSP w Chełmie odnotowała w Chełmie, gminie Dorohusk, gminie Chełm i gminie Siedliszcze, a także w gminie i mieście Rejowiec Fabryczny oraz Rejowiec. Najmniej wezwań było do gminy Żmudź i Białopole. **(apm)**

Lubelskie więzienia szukają pracowników

REGION Zakłady karne w województwie lubelskim ogłosiły rekrutację na stanowiska psychologów i wychowawców. Wśród jednostek, które poszukują pracowników, są między innymi te w Chełmie, Krasnymstawie i Włodawie. Sprawdziliśmy, jakie wymagania musi spełnić kandydat do pracy w służbie więziennej.

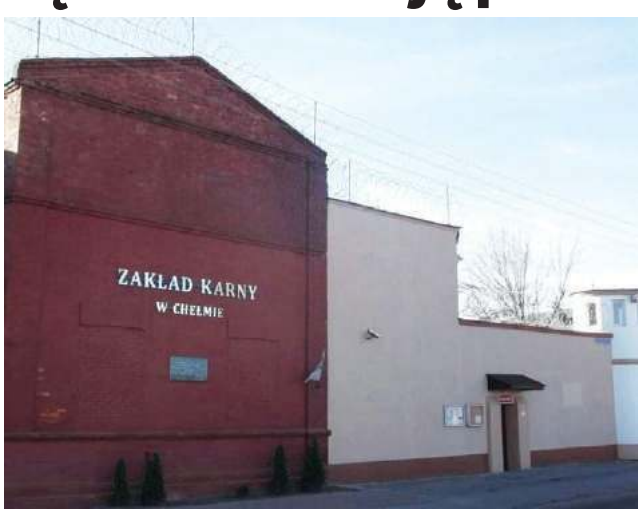

– Dyrektor Okręgowy Służby Więziennej w Lublinie ogłosił rozpoczęcie postępowania kwalifikacyjnego do służby w jednostkach penitencjarnych okręgu lubelskiego. Więzienia szukają pracowników na stanowisko młodszego psychologa lub wychowawcy – informuje kpt. **Edyta Radczuk,** rzecznik prasowa dyrektora okręgowego Służby Więziennej w Lublinie.

Do obsadzenia jest 12 wakatów. Praca ma odbywać się w systemie jednozmianowym w wymiarze 8 godzin dziennie od poniedziałku do piątku.

Dokumenty kandydaci mogą składać do 23 stycznia w formie papierowej, osobiście lub za pośrednictwem poczty (decyduje data stempla pocztowego) do poszczególnych jednostek w: Chełmie, Włodawie, Krasnymstawie, ale też w Białej Podlaskiej, Hrubieszowie, Lublinie, Opolu Lubelskim, Radomiu, Zamościu i Żytkowicach.

Kandydat do pracy w służbie więziennej musi spełnić szereg wymagań. Jeśli chodzi o stanowisko młodszego psychologa lub wychowawcy, w rekrutacji mogą wziąć udział osoby z wykształceniem wyższym o kierunku psychologia lub wyższym o kierunku mającym zastosowanie w resocjalizacji, czyli resocjalizacji, penitencjarystyki, profilaktyki społecznej, pracy socjalnej, pedagogiki, socjologii, kryminologii lub prawa.

Wykształcenie średnie lub średnie branżowe również jest dopuszczalne, ale wiąże się z przyznaniem mniejszej liczby punktów w procesie rekrutacyjnym.

Dodatkowo premiowane są natomiast m.in. posiadanie stopnia lub tytułu naukowego, aplikacji radcowskiej czy też posiadanie uprawnień budowlanych lub ratownika.

Przypomnijmy, że w służbie więziennej może pracować osoba: posiadająca obywatelstwo polskie; mająca uregulowany stosunek do służby wojskowej; korzystająca z pełni praw publicznych; która daje rękojmię prawidłowego wykonywania powierzonych zadań; nie była skazana prawomocnym wyrokiem sądu za przestępstwo umyślne lub umyślne przestępstwo skarbowe; wobec której nie został wydany prawomocny wyrok warunkowo umarzający postępowanie karne o takie przestępstwo, a także nie toczy się przeciwko niej postępowanie karne o takie przestępstwo; dająca rękojmię zachowania tajemnicy stosownie do wymogów określonych w przepisach o ochronie informacji niejawnych; posiadająca co najmniej wykształcenie średnie lub średnie branżowe oraz zdolność fizyczną i psychiczną do pełnienia służby.

Paulina Chodyka-Łukaszuk

eprasa.pl 804cbc0f15

OGŁOSZENIE

Wójt Gminy Leśniowice działając na podstawie art. 35 ust. 1 ustawy z dnia 21 sierpnia 1997 r. o gospodarce nieruchomościami (Dz. U. z 2021 r. poz. 1899 z późn. zm.) podaje do publicznej wiadomości, że na tablicy ogłoszeń w Urzędzie Gminy Leśniowice i właściwego sołectwa oraz na stronie BIP Urzędu: https://uglesniowice.bip.lubelskie.pl został zamieszczony na okres 21 dni, tj. od dnia 16 stycznia 2023 r. do 06 lutego 2023 r. wykaz nr 1/2023 nieruchomości stanowiących własność gminy Leśniowice przeznaczonych do sprzedaży.

Bliższe informacje na ten temat można uzyskać w siedzibie Urzędu Gminy Leśniowice, Leśniowice 21A, 22-122 Leśniowice, w Referacie Gospodarki Komunalnej, Ochrony Środowiska i Rolnictwa lub pod nr tel. 82 567 54 91. 7100

Kosztowny zjazd do rowu

GM. SIEDLISZCZE 7 stycznia ok. godziny 9 na krajowej „dwunastce" 57-letni kierowca toyoty yaris stracił panowanie nad pojazdem i „wylądował" w przydrożnym rowie.

Wszystko to działo się na wysokości miejscowości Lipówki (gm. Siedliszcze). Całe szczęście w zdarzeniu nikt nie ucierpiał. Na miejscu stawili się funkcjonariusze straży pożarnej i policji.

– Kierowca auta marki Toyota, mieszkaniec gminy Siedliszcze, został ukarany mandatem w wysokości 1250 zł za stworzenie zagrożenia w ruchu drogowym. Zostało ono zakwalifikowane jako kolizja – poinformowała nas komisarz **Ewa Czyż** z Komendy Miejskiej Policji w Chełmie. **TK**

Radny Grabczuk jak św. Mikołaj

CHEŁM Jak co roku radny Rady Miasta Chełm nie zapomniał o najmłodszych i przyszykował dla nich przyjemną niespodziankę. Tym razem Dariusz Grabczuk przekazał dzieciom około 120 paczek. Mikołaj prężnie wspierany przez radnego wręczył je na specjalnie przygotowanej imprezie.

Wydarzeniu zorganizowanemu w restauracji KFC towarzyszyły także konkursy dla dzieci, w ramach których mogły one otrzymać darmowe zestawy obiadowe.

– Korzystając z możliwości, chciałem serdecznie podziękować firmom oraz osobom prywatnym, które wsparły ten szczytny cel. Dzięki nim udało się skompletować mnóstwo paczek, które zostały przekazane najbardziej potrzebującym rodzinom – poinformował inicjator akcji **Dariusz Grabczuk**. **TK**

CHEŁM Z wizytą u Betonowskich i Marglowskich...

Jak minął rok chełmskim pustułkom?

Co roku nowe pokolenie pustułek opuszcza gniazda w zakładach CEMEX-u. W 2022 roku zostały odchowane 34 młode osobniki.

Miniony sezon rozpoczął się w cementowniach dosyć nietypowo, ponieważ w jednej z przygotowanych dla pustułek budek lęgowych zamieszkała rodzina kawek. Zdarzenie to jest o tyle interesujące, że zazwyczaj to pustułki zajmują nieużywane gniazda ptaków krukowatych. Poza udanym lęgiem kawek na terenie zakładów CEMEX-u również 8 rodzin pustułek doczekało się potomstwa.

- Cieszymy się, że nasze działania przynoszą oczekiwane rezultaty i co roku nowe pokolenie pustułek opuszcza gniazda w naszych zakładach - mówi **Monika Wosik**, dyrektorka ochrony środowiska i zrównoważonego rozwoju w CEMEX Polska. – Jak wynika z ekspertyzy współpracującego z nami ornitologa, w 2022 roku szacunkowo 34 młode osobniki zostały odchowane w naszych cementowniach – dodaje.

W ostatnim sezonie podczas prac badawczych skupiono się na rodzinach Betonowskich z Chełma oraz Marglowskich z Rudnik. Pisklęta zostały przebadane oraz zaobrączkowane. Dzięki analizie genetycznej ustalono również ich płeć - odnotowano cztery samice oraz czterech samców.

Co ciekawe, zaobserwowano, że choć zazwyczaj głównie to samice pustułek zajmują się inkubacją jaj – pan Betonowski z Chełma poświęcał temu zadaniu stosunkowo wiele czasu.

Kamera zainstalowana w skrzyni lęgowej rodziny Betonowskich zarejestrowała również odwiedziny starszych podlotów z sąsiedniej budki, które przylatywały na karmienie, co jest dość nietypową obserwacją.

Jak poinformowano nas w Cemexie, sezon lęgowy 2022 był naprawdę udany i bogaty, jeżeli chodzi o poczynione obserwacje, które pozwalają dowiedzieć się coraz więcej o tym zagrożonym gatunku. Tymczasem kolejny w cementowniach rozpocznie się już w marcu, wtedy też CEMEX uruchomi transmisję ze skrzyń lęgowych oraz poinformuje o dalszych planach dotyczących projektu.

Trochę historii

Jednym z głównych projektów CEMEX, dotyczących ochrony bioróżnorodności, jest program „Pustułki – sokoły CEMEX-u", realizowany w cementowniach w Chełmie i Rudnikach koło Częstochowy.

W 2011 roku na terenie Cementowni CEMEX w Chełmie zawisły pierwsze budki lęgowe dla pustułek, czyli objętego ścisłą ochroną gatunku sokoła. Od tego czasu projekt został rozbudowany i objął swoim zasięgiem również Cementownię w Rudnikach. Jako że pustułki nie budują swoich gniazd, sposobem na zapewnienie ich czynnej ochrony jest montaż skrzyń lęgowych. W swoich zakładach CEMEX zainstalował już łącznie osiem budek, a niektóre z nich wyposażył dodatkowo w kamery z podglądem na żywo, umożliwiającym internautom obserwacje ptaków w pierwszych tygodniach życia. Dodatkowo Zespół Ochrony Środowiska CEMEX w okresie lęgowym prowadzi kalendarz opisujący ważne wydarzenia z życia ptaków, a współpracujący z firmą ornitolodzy wspomagają firmę w badaniach i obrączkowaniu ptaków.

opr. (apm)

Będzie strzelanie i zadania taktyczne

REGION Chętni do spędzenia ferii zimowych w mundurze wojskowym mają ku temu świetną okazję. Już w sobotę rozpocznie się szkolenie podstawowe z WOT!

W 19. Nadbużańskiej Brygadzie Obrony Terytorialnej rozpoczęły się „Ferie z WOT". To już trzecie w historii brygady szkolenie podstawowe. Pod okiem instruktorów ochotnicy zostaną przeszkoleni, a 29 stycznia złożą przysięgę przy pałacu Ossolińskich w Rejowcu. Uczestnicy tych wyjątkowych ferii będą mieli okazję sprawdzić swoje umiejętności w zadaniach strzeleckich i taktycznych. Szkolenie trwa 16 dni (tzw. Szesnastka). Przygotowuje kandydata do służby w Brygadzie Obrony Terytorialnej.

- Decyzja o założeniu munduru to wyraz ogromnej odpowiedzialności za społeczeństwo i Ojczyznę. Podjęcie się tego zadania czyni każdego człowieka dojrzałym obywatelem - mówi płk **Robert Kasperczuk,** dowódca 19. Nadbużańskiej Brygady Obrony Terytorialnej.

Szkolenie skierowane jest do uczniów, studentów, nauczycieli oraz rodziców, którzy rozpoczęli ferie zimowe. Jest to doskonały czas, aby sprawdzić się w praktycznych ćwiczeniach wojskowych i zostać żołnierzem Wojska Polskiego. Ochotników czeka szkolenie bojowe, a w przedostatnim dniu będą również musieli przejść „Pętlę Taktyczną". Daje ona możliwość służby w Wojskach Obrony Terytorialnej.

Jeśli chcesz rozpocząć swoją przygodę z wojskiem - nie wahaj się! Zgłoś się do rekrutera lub Wojskowego Centrum Rekrutacji. **dw**

Dobrze znają mitologię

GM. BIAŁOPOLE Aż czworo uczniów z Publicznej Szkoły w Białopolu zostało laureatami Ogólnopolskiej Olimpiady Mitologicznej OLIMPUS 2022.

fot. Publiczna Szkoła w Białopolu

Znajomością tematyki mitologicznej wykazali się **Adrian Reguła** i **Kinga Nowaczewska**, uczniowie klasy VIII i VII. Osiągnęli oni bardzo wysokie wyniki. Równie godnie w olimpiadzie reprezentowali swoją szkołę **Hieronim Kaczyński** i **Martyna Szczerepa** klasy V z PSP w Białopolu. Uczniów przygotowywała polonistka **Wanda Koza**.

Wszyscy świetnie poradzili sobie z opanowaniem niełatwego i bardzo obszernego książkowego materiału. Dlatego tym bardziej cieszą ich wyniki.

Gratulujemy i życzymy dalszych sukcesów! **dw**

eprasa.pl 804cbc0f15

Szkoła z windą i podjazdem, czyli „bardziej dostępna”

GM. SIEDLISZCZE - Przepisy stanowią, że odpowiednie instalacje, ułatwiające codzienne funkcjonowanie osobom niepełnosprawnym, powinny funkcjonować w każdym budynku użyteczności publicznej – wyjaśnia burmistrz Siedliszcza Hieronim Zonik. Takich rozwiązań pozbawiony był do tej pory budynek Zespołu Szkół im. Henryka Sienkiewicza w Siedliszczu, ale już wkrótce ten stan rzeczy ma ulec zmianie.

źródło: Gmina Siedliszcze

Decyzja o zastosowaniu odpowiednich rozwiązań zapadła po tym, jak dyrekcja szkoły przeprowadziła audyt. Tym, by zaczęły w końcu funkcjonować, zainteresowani są przede wszystkim uczniowie oraz osoby, które odwiedzają szkołę. Choćby po to, by skorzystać ze zbiorów biblioteki, która znajduje się na parterze.

- Pochylnia będzie służyła temu, aby można było łatwiej dostać się na parter budynku, natomiast winda ułatwi dostęp na piętro – wyjaśnia burmistrz Zonik.

Na to zadanie gmina otrzymała ok. 220 tys. z Państwowego Funduszu Rehabilitacji Osób Niepełnosprawnych. To kwota znacząca, ale by myśleć o skutecznej realizacji prac, samorząd zmuszony jest sięgnąć do kieszeni dosyć głęboko. Niedawne otwarcie ofert do przetargu wykazało, że najniższa wycena opiewała na ok. 688 tys. złotych.

- Na prace chcieliśmy przeznaczyć wstępnie ok. 517 tys. Po otwarciu ofert okazało się, że musimy dołożyć dużo więcej. Nie ukrywam, że to dla nas trudna decyzja. Obecnie weryfikujemy wszystkie przesłanki za i przeciw, ale wydaje się, że nie ma innego rozwiązania, jak tylko dołożyć brakującą kwotę. Kolejne przetargi mogą być jeszcze bardziej niekorzystne – dodaje burmistrz. **RC**

CHEŁM Czy nasze miasto znów oczaruje fotografów?

Maraton fotograficzny w Chełmie

Maks Skrzeczkowski znów zaprasza fotografów do Chełma
fot. E. Jachimowicz

10 intrygujących wyzwań fotograficznych w trakcie 27 godzin i 27 min i napięty do ostatniej minuty plan fotograficzny, a to wszystko pod okiem „Maksa z Kazimierza”. Maks Skrzeczkowski to laureat Grand Press Photo 2021 w kategorii „Życie codzienne”, animator kultury, organizator Kazimierskiej Wiosny Fotograficznej i spotkań Akademia Odkryć Fotograficznych w Lublinie oraz właśnie Maratonu Odkryć Fotograficznych, który już 21-22 stycznia odbędzie się w Chełmie.

W dwudniowym programie wydarzenia m.in. takie punkty jak plenery „Samotny wilk”, „Własną drogą” czy „Labirynt underground” nie tylko na ulicach Chełma, ale i w podziemiach kredowych, a nawet „Fotografia wodna i podwodna” w chełmskim aquaparku. Oprócz tego prezentacja **Macieja Holy** „Kilka słów o wybitnych fotografach ulicy”, pokaz **Maksa Skrzeczkowskiego** „Sztuczna inteligencja - zagrożenie czy szansa dla fotografii?” oraz zwiedzanie wystawy „50-lecie Galerii 72” w chełmskim muzeum pod hasłem „Sztuka współczesna - czego może nauczyć fotografa?”, a także zwiedzanie podziemi chełmskich. Oprócz tego spotkanie z **Ryszardem Karczmarskim**, wystawa oraz prezentacje członków Foto Klubu Ziemi Chełmskiej połączone z koncertem **Jarka Buczka** i **Piotra Bzowskiego** w Galeria Atelier.

To będzie już drugie spotkanie fotograficzne, które Maks organizuje w Chełmie. W lipcu 2020 z jego inicjatywy w naszym mieście odbył się plener fotograficzny „Magiczny Chełm”, podczas którego fotografowie mierzyli się z wieloma kreatywnymi zadaniami. Styczniowy maraton będzie preludium do 9 urodzin i spotkania Akademii Odkryć Fotograficznych, które już w lutym odbędą się w Lublinie.

Organizatorem MOF w Chełmie jest Pracownia Promocji Dziedzictwa Kulturowego Centrum Kultury w Lublinie, a partnerem Galeria Atelier i **Ryszard Karczmarski**. Spotkanie koordynuje Maks Skrzeczkowski, który do 18 stycznia przyjmuje zapisy od osób chętnych do wzięcia udziału w wydarzeniu. Swój akces zgłosić należy, pisząc na adres mailowy makszkazimierza@tlen.pl. W zgłoszeniu należy podać imię, nazwisko, miasto oraz informację czy planuje się nocleg w Chełmie. Udział w imprezie jest bezpłatny, ale liczba miejsc jest ograniczona. Uczestnicy sami ponoszą koszty dojazdu, biletów wstępu, wyżywienia i noclegu.

Więcej informacji oraz szczegółowy plan wydarzenia na facebookowym profilu Maks z Kazimierza i Akademia Odkryć Fotograficznych.

juna

GMINA SIEDLISZCZE Jest zadanie, trzeba je wykonać...

Gmina remontuje powiatówkę

W lipcu 2021 roku Rada Powiatu w Chełmie podjęła uchwałę w sprawie przekazania gminie Siedliszcze zadania zarządzania drogą powiatową relacji Siedliszcze – Wola Korybutowa I – Wola Korybutowa Kolonia. W wymiarze praktycznym dokument oznacza, że gmina może podjąć starania o poprawę jej stanu technicznego, co już czyni. Właśnie ogłoszono przetarg na wyłonienie wykonawcy przebudowy arterii.

źródło: Freepik

To jednak nie wszystko. Postępowanie obejmuje swoim zakresem rzeczowym również kilka lokalnych dróg gminnych. Chodzi o te odcinki, które pozostają w bezpośrednim zasięgu drogi powiatowej.

- Planujemy przebudowę odcinka, który łączy Łęczną z Siedliszczem. To dla wielu mieszkańców regionu kluczowa arteria. Porusza się nią codziennie wielu górników, którzy pracują w kopalni Bogdanka. Ponieważ zawarliśmy z powiatem odpowiednie porozumienie, mogliśmy wystąpić o środki na realizację prac. W tym przypadku mówimy o programie Polski Ład – wyjaśnia burmistrz Siedliszcza **Hieronim Zonik**.

W sumie przebudowa obejmie nieco ponad 6 kilometrów nawierzchni. W zakresie prac uwzględniono położenie nowej warstwy bitumicznej, wykonanie utwardzonych poboczy, zjazdów indywidualnych i publicznych, skrzyżowań, parkingów oraz zatok postojowych, jak również wykonanie oznakowania pionowego i poziomego.

Dodatkowo nowe oblicze zyska przy okazji kilka dróg gminnych. Mowa o drodze wewnętrznej, stanowiącej dojazd do ośrodka zdrowia, ul. 1 Maja (odcinek liczący ok. 170 m), ul. Mickiewicza (tutaj prace obejmą ok. 50 m nawierzchni), ul. Krótka (ok. 60 m), ul. Kościelna (ok. 120 m) oraz fragment drogi powiatowej nr 1808L o długości ok. 25 m.

- Ostateczne kwoty, jakie trzeba będzie przeznaczyć na inwestycje, będą znane po zakończeniu postępowania przetargowego i pełnym rozdzieleniu kosztów na drogę powiatową i drogi gminne. Mogę jednak powiedzieć, że na podstawie kosztorysu inwestorskiego stworzonego na potrzeby programu funkcjonalno-użytkowego, że wkład własny powiatu, który kształtuje się na poziomie 50 proc., wyniesie zapewne ok. 450-500 tys. zł – mówi **Diana Kasjan** z wydziału infrastruktury Starostwa Powiatowego w Chełmie.

To, czy uda się rozstrzygnąć przetarg za pierwszym razem, władze w Siedliszczu powinny wiedzieć już 18 stycznia. **RC**

Kto będzie dowoził uczniów?

GM. WOJSŁAWICE Wciąż nie rozstrzygnięto, kto będzie świadczył usługę dowozu uczniów do placówek oświatowych w 2023 roku. Właśnie ogłoszono drugie postępowanie w tej sprawie.

źródło: Pixabay

Po raz kolejny okazuje się, że prowadzenie przetargów w obecnych warunkach ekonomicznych nie jest takie łatwe. Teoretycznie bowiem tak prozaiczna kwestia, jak wybór firmy transportowej, nie powinna nastręczać większych problemów. Jak się jednak okazuje – to tylko założenie.

Pierwsze postępowanie zostało ogłoszone już w połowie grudnia 2022 roku. Okazało się, że chętnych do świadczenia usługi dowozu jest pięć firm, z których najkorzystniejszą ofertę złożyło przedsiębiorstwo FINEZJA z Dorohuska. Entuzjazm wynikający z pomyślnego przebiegu przetargu okazał się jednak przedwczesny. Firma nie podpisała ostatecznie stosownej umowy, w związku z czym całe postępowanie zostało unieważnione.

Drugi przetarg władze gminy ogłosiły 3 stycznia. O tym, czy tym razem uda się podpisać umowę, powinniśmy przekonać się już wkrótce. **RC**

eprasa.pl 804cbc0f15

Kochana Babciu,

Dla Babci **Cesi Stockiej** z Weremowic dużo zdrowia i słoneczka oraz samych wspaniałych chwil życzy Basia.

♥♥♥♥♥♥

Z okazji Dnia Babci i Dziadka życzymy Wam wszystkiego, co najpiękniejsze oraz dziękujemy Wam za troskę, ciepło i miłość. Życzą Wiktoria i Filip

♥♥♥♥♥♥

„Babciu, Dziadku, co Wam dam?
Jedno serce tylko mam,
a w tym sercu róży kwiat...
Żyjcie jeszcze dwieście lat!”
życzy prawnuczka Maja.

♥♥♥♥♥♥

Z okazji waszego święta dużo zdrówka, beztroski i pociechy ze wszystkich wnuczków dla babci **Bogusi** i dziadka **Zenka** życzą Marta, Patryk, Agnieszka, Mateusz i Maciuś.

♥♥♥♥♥♥

Anka Czeszuk: Droga Babciu **Helenko**, życzymy Ci szczęścia, zdrowia i spełnienia marzeń - Ania, Paweł i Iwona.

♥♥♥♥♥♥

Choć lubicie przesadzać, próbując mi dogadzać, to kocham Was za to ogromnie. I za to, że zawsze jesteście koło mnie wtedy, gdy Was potrzebuję. Babciu **Jolu** i **Zosiu**, Dziadziu **Janku** i **Januszu** - dziękuję. Hania Zarzycka

♥♥♥♥♥♥

Z okazji waszego święta dużo zdrówka, beztroski i pociechy ze wszystkich wnuczków dla babci Bogusi i dziadka Zenka życzą Marta, Patryk, Agnieszka, Mateusz i Maciuś.

Teofil Błaszko: *Wszystkiego dobrego, dużo zdrowia, szczęścia i miłości. Teofil.*

Sylwia Sylwester Oleszczuk: *Droga Babciu i Dziadku, z okazji Waszego święta życzę Wam dużo zdrowia, dobrego samopoczucia, miłości, oraz aby każdy dzień przynosił Wam uśmiech i radość. Życzą Wasze kochane wnuczęta: Laura Paweł i Vanesska.*

Konstancja Błaszko: *Moja kochana Babciu z okazji Twojego święta życzę Ci bardzo dużo zdrówka, uśmiechu na twarzy, spełnienia marzeń tych mniejszych, jak i większych, pokoju ducha, mniej nerwów oraz błogosławieństwa Bożego, byś resztę życia była tylko i wyłącznie szczęśliwa. Z całusami Twoja kochana wnuczka Konstancja.*

Katarzyna Szopa: *Babciu, niech ten dzień sprawi Ci dużo radości. Życzymy zdrowia, szczęścia i wytrwałości. Życzymy Ci Babuniu, życia najdłuższego, pociechy, szczęścia i zdrowia dobrego! Wnuczki Nikola, Malwina, Julia.*

Klaudia Mil: *Najpiękniejsze życzonka z okazji Waszego święta dla Babci Izy i Wiesi oraz Dziadka Piotrka życzy wnuczka Melania, bardzo kocha i wysyła ogrom całusów i uścisków!*

Katarzyna Krawczyńska: *Najlepsze życzenia dla Babci Marioli i Dziadka Marka. W dniu Waszego święta życzę Wam, aby radość I pomyślność towarzyszyły Wam każdego dnia oraz abyście byli zdrowi i szczęśliwi. Życzy Wnuczka Antosia!*

Babciu, Dziadku coś Wam dam, Jedno serce tylko mam, a w tym sercu róży kwiat.. Babciu, Dziadku żyjcie sto lat... Serdeczne życzenia dla Prababci Cesi, Babci Zosi i Dziadka Lucka oraz Babci Tereski i Dziadka Romka przesyła Wojtuś.

Z okazji Dnia Babci i Dziadka życzymy Wam wszystkiego, co w życiu najlepsze i najpiękniejsze, dużo zdrowia, nieustającej radości oraz samych pogodnych dni. Gorące życzenie dla Teresy i Adama Tabiszewskich ślą wnuki Kuba i Bartek Błaszczuk.

Karolina Fisz Szczotkowska: *Najlepsze życzenia Babci Grażynce, Babci Ani, Dziadkowi Markowi, Dziadkom Basi i Zdzisiowi oraz Pradziadkom Marysi, Lili, Alusiowi i Mariankowi życzy wnuczek Kordianek.*

Kinga Krawczyk: *Kochana Babciu! Kochany Dziadku! Życzymy dużo zdrowia. Sprawiliście, że nasze dzieciństwo było kolorowe i szczęśliwe. Dziękujemy za wszystko i przesyłamy najszczersze życzenia zdrowia, miłości, pomyślności oraz aby każdy dzień przynosił Wam uśmiech i radość. Kacper i Kamil.*

Z okazji Dnia Babci i Dziadka wszystkiego, co w życiu najlepsze i najpiękniejsze, dużo zdrowia, nieustającej radości oraz samych pogodnych dni życzy Leoś.

Monika Wierzbicka: *Wszystkiego najlepszego z okazji Dnia Babci i Dziadka, dużo zdrówka i miłości. Życzy Nikodem dla Babci Eli, Agatki, Prababci Zosi i Dziadka Janusza.*

Z okazji Dnia Babci dużo zdrowia, szczęścia, pieniędzy i słodyczy prawnuczek Leoś Prababci Alicji życzy.

Babciu, Dziadku, co Wam dam? Jedno serce tylko mam, a w tym sercu róży kwiat... Żyjcie jeszcze dwieście lat! Serdeczne życzenia dla Babci Tereski, Babci Zosi, Dziadka Jurka oraz Dziadka Bogdana życzy kochany wnuczek Wojtuś.

Katarzyna Raczyńska: *Wszystkiego najlepszego dla Babci Ewy, Babci Ireny, Dziadka Jurka i Prababci Władzi z okazji Ich święta. Dziękujemy, że jesteście, moc uścisków przesyła Jakub, Jagoda i Patryk.*

Życzę Ci moja Babciu miła, byś cały czas była szczęśliwa. Życzę Ci zdrowia dobrego, szczęścia, radości i życia długiego! Dla kochanej Babci Mani od wnuczki Oli.

Marta Dadej: *Wszystkiego najlepszego dla Babci Róży i Dziadka Krzysia. Dużo zdrowia i pomyślności życzy Oskarek.*

Ilona Ka: *Najlepsze życzenia zdrowia i radości z okazji Twojego święta od wnuczki Zosi dla Babci Tereski!*

eprasa.pl 804cbc0f15

kochany Dziadku

Amadeusz Błaszko: *Dużo zdrowia, spokoju, radości i miłości w życiu. Amadeusz.*

Justyna Malinowska: *Dużo zdrówka, szczęścia i radości dla Dziadka Waldka i Babci Stasi życzy wnuczka Ola i wnuk Paweł.*

Gosia Morciś: *Kochana Babciu Halinko, z okazji Twojego święta życzę Ci dużo zdrówka i uśmiechu na twarzy. Niech każdy dzień przynosi uśmiech.*

Kochane Babcie Aniu i Heniu oraz Dziadziu Stasiu z okazji Waszego święta życzę Wam dużo czasu wolnego, samych przyjemności, jak najmniej kłopotów i wiele radości! Nic do naprawiania, dźwigania, trzepania, tylko miękki fotel i coś do chrupania - Wasz wnuczek Wojtuś.

Agnieszka Dolak: *Wszystkiego najlepszego dla Babci Joli i Dziadka Janka: dużo zdrówka, szczęścia i radości w dniu Waszego święta życzy wnuczek Kuba.*

Barbara Harań: *Wszystkiego najlepszego dla Babci Broni i Babci Jadzi od Lenki. Życzę Wam dużo, dużo zdrówka, spokoju, szczęścia i radości. Moc uścisków i całusów.*

Droga Babciu, drogi Dziadku, chciałabym Wam wręczyć bukiet kwiatków. Lecz jest styczeń, kwiatków nie ma, więc Wam składam te życzenia: zdrowia, szczęścia, pomyślności, grzecznych wnuków i radości. Babci: Wiesi, Stefani, Halinie, Zofii i Dziadkowi: Markowi i Alfredowi życzy Nika i Nadia.

Agnieszka Zinkiewicz: *Najlepsze życzenia dla Dziadka Tadka - dużo zdrówka i samych pogodnych dni, niech uśmiechu nie brakuje żadnego dnia, Twoja kochana wnuczka Hania Ci życzy.*

Karolina Dąbrowska: *Kochani Dziadkowie! Choć mam już 30 lat, to nadal uwielbiam z Wami przebywać i rozmawiać. Uwielbiam Dziadka śmieszne żarty i Twoją ogromną troskę w każdej sytuacji. W tym pięknym i uroczystym dniu chciałabym życzyć Wam przede wszystkim zdrowia! Szczęście niech Was nigdy nie opuszcza, a uśmiech na twarzy gości każdego dnia. Wszystkiego najlepszego dla Babci Krysi i Dziadka Mariana Kaźmiruków. Życzy wnuczka Karolina, wnuk Maciej, Szymon oraz prawnuk Kuba.*

Mariola Rabczewska: *Wszystkiego najlepszego dla Babci Iwonki i Dziadków Zenka i Wiesława życzy Kubuś.*

Sylwia Trościańczyk: *Kochamy mocno Babcię, Dziadka. To nie żarty moi mili. Dzisiaj im życzenia składamy, by sto latek jeszcze żyli. Ala i Marcel*

Iza Izabela: *Kochani Babciu, Dziadku, chodźcie z nami. Damy Wam łąkę z kwiatami, ze skowronkiem. Do wąchania, patrzenia... a do łąki dodamy życzenia. Nawet gdy się zachmurzy na niebie, nawet gdy się kłopotów nazbiera, my uśmiechamy się do siebie zawsze. Jak dziś, jak teraz! Kochanej Babci Krysi Ożóg i Marysi Grzywnej oraz Dziadziowi Tadeuszowi życzą Ola, Nikolka i Sebastian.*

Barbara Brzozowska Rostecka: *Choć Babcia z Dziadkiem lubią przesadzać, próbując wnukom swoim dogadzać, to kocham Ich za to ogromnie i za to, że zawsze są koło mnie wtedy, gdy ich potrzebuję. Babci Emilii, Babci Marii i Dziadkowi Januszowi, Babci Basi i Dziadkowi Stefanowi - dziękuję! Rafał.*

Aga Kornelia Antoniuk: *Z okazji zbliżającego się Dnia Babci życzymy Wam kochane Babcie: Basiu A. i Bożenko C. wszystkiego najlepszego, dużo zdrowia, szczęścia pomyślności oraz samych szczęśliwych chwil - wnuki Marcin, Amelia, Wiktor z Krasnegostawu.*

Ewuuniaa Sk: *Z okazji Twojego święta, droga Babciu Zosiu, życzę Ci dużo zdrówka, pogody ducha, zero smutków i spełnienia wszystkich marzeń. Żyj nam 200 lat. Życzy wnuczka Ewa.*

Dorota Grabinska: *Kochana Babciu Basiu i Dziadziu Wiesiu - życzę Wam dużo zdrowia, młodzieńczej energii i szczęścia. Sprawiliście, że moje dzieciństwo było kolorowe i szczęśliwe. Dziękuję za wszystko i przesyłam najszczersze życzenia zdrowia, miłości, pomyślności oraz aby każdy dzień przynosił Wam uśmiech i radość. Amelka.*

Moim Dziadkom kochanym najlepszego, najzdrowszego, spokojnego życia. Od ciastek nietycia! Ton całych radości i jak najczęstszych gości. Najsłodszej słodyczy, wnuczek Jakub życzy.

Jolanta Birus*: Hej aniołki, czy wy wiecie? Mam najlepszą Babcię i Dziadka w świecie! Więc Im życzę pomyślności, dużo zdrowia i radości! A życzenia pieczętuję i w policzek Ich całuję! Życzy Gabrysia.*

Anna Owczarek: *Najlepsze życzenia Babci Marysi, Gosi, Dziadkowi Zbyszkowi, Bogdanowi. Życzymy Wam kochani dużo zdrówka, spokoju, szczęścia i radości z każdego dnia - wnuki Julia, Lenka i Bartuś.*

Kamila Grzeszczuk: *Wszystkiego najlepszego z okazji Dnia Babci Bogumile Jaczyńskiej, moc uścisków i buziaki przesyła wnuczka Kamila i prawniczki Kinga i Ania.*

Amanda Banach: *Najlepsze życzenia dla Babci Dorotki i Dziadka Jacka. Zdrówka, szczęścia, pomyślności życzy Aleks.*

RESZTA ŻYCZEŃ NA STRONIE 23

eprasa.pl 804cbc0f15

Testy combo w POZ

Poradnie Podstawowej Opieki Zdrowotnej mogą wykonywać tzw. testy combo na NFZ. Wynik pokaże, czy chory zakażony jest grypą (typu A bądź B), koronawirusem czy wirusem RSV. Narodowy Fundusz Zdrowia zapłaci nie tylko za sam test, ale również jego wykonanie.

W miniony poniedziałek, 9 stycznia, tuż po wejściu w życie rozporządzenia Ministra Zdrowia, **Filip Nowak**, prezes NFZ, podpisał zarządzenie, zgodnie z którym za test antygenowy combo i jego wykonanie poradnia POZ otrzyma prawie 34 zł (33,98 zł). Koszty wyliczyła Agencja Oceny Technologii Medycznych i Taryfikacji. Co ważne, pacjent nie zapłaci za niego ani grosza. O tym, czy będzie miał wykonany test 3 w 1, zdecyduje lekarz POZ na podstawie badania i oceny jego stanu zdrowia.

Wprowadzenie szybkich testów antygenowych, które w krótkim czasie wykrywają jakim wirusem pacjent został zakażeny, znacznie ułatwi postawienie właściwej diagnozy i zastosowanie adekwatnego leczenia. Jest to szczególnie istotne przy nadmiernie stosowanej antybiotykoterapii.

Prof. Agnieszka Mastalerz-Migas, konsultantka krajowa w dziedzinie medycyny rodzinnej, zaapelowała do lekarzy, aby ci nie wypisywali, a do pacjentów, aby nie oczekiwali wypisania antybiotyków w przypadku infekcji wirusowych. - Antybiotyki nie działają na wirusy, lecz na bakterie – przypomniała. **szer**

POMAGASZ, ZAPŁACISZ MNIEJ

Ulga podatkowa dla krwiodawców

CHEŁM Oddawanie krwi poza tym, że jest szlachetne, wiąże się z pewnymi przywilejami. Jednym z nich jest ulga podatkowa. Honorowi dawcy zapłacą o 130 zł niższy podatek za 1 litr pobranej krwi. Darowiznę powinni uwzględnić w swoim zeznaniu podatkowym.

- Ci krwiodawcy, którzy chcą skorzystać z takiej ulgi, powinni się do nas zgłosić, by uzyskać zaświadczenie o ilości oddanej krwi - mówi **Małgorzata Legieć**, pielęgniarka koordynująca z Oddziału Terenowego Regionalnego Centrum Krwiodawstwa i Krwiolecznictwa w Chełmie.

Każdy z krwiodawców sam może obliczyć przysługującą mu ulgę, mnożąc ilość faktycznie oddanej krwi (w Chełmie pobierane jest również osocze) przez kwotę rekompensaty, która ustalona została na 130 zł za jeden litr.

Wysokość ulgi zależy więc od ilości oddanej krwi i jej składników. Mężczyzna w ciągu roku może oddać maksymalnie 2,7 litra, a kobieta 1,8 litra krwi pełnej. Kwota ulgi może więc wynieść 351 zł dla mężczyzny i 234 zł dla kobiety. Osocza można oddać więcej, bo aż 25 litrów, co daje maksymalnie 3250 zł rocznie.

Łączny limit z różnych darowizn np. na kult religijny, na rzecz pożytku publicznego, na rzecz krwiodawstwa nie może przekroczyć wartości 6 procent dochodu podatnika (a w przypadku „ryczałtowców" przychodu) wskazanego w zeznaniu.

Ulgę na darowiznę krwi wykazuje się w załączniku do PIT rocznego, tj. PIT/O.

W Chełmie zaświadczenia dla krwiodawców o ilości oddanej krwi lub osocza są już wydawane. Ci, którzy chcą skorzystać z odliczeń, powinni zgłosić się do Terenowego Oddziału Regionalnego Centrum Krwiodawstwa i Krwiolecznictwa przy ul. Szpitalnej 53 a w godzinach pracy placówki. **szer**

Honorowy dawca krwi ma również prawo do 2 dni wolnego - w dniu, w którym oddał krew oraz w dniu następnym. Zwiększony wymiar zwolnienia przysługuje w czasie trwania stanu zagrożenia epidemicznego. Ten obowiązuje do końca marca 2023 r.

Zasiłek na opiekę Ci się należy

Jesteśmy szybko starzejącym się społeczeństwem. Według GUS-u już co 5 osoba w Polsce ma ponad 60 lat. Coraz częściej opieka nad chorymi rodzicami spada dziś na dzieci.

Tylko jak mają to zrobić, jeśli np. pracują? Otóż mogą skorzystać z zasiłku opiekuńczego. Takich osób będzie zapewne coraz więcej, bo nic nie wskazuje na to, żeby sytuacja demograficzna Polski miała się poprawić. Wręcz przeciwnie.

Wystarczy spojrzeć na dane z ostatniego Narodowego Spisu Powszechnego z 2021 roku. W ciągu 10 lat w Polsce przybyło niemal 2 mln osób w wieku 60-65 lat.

Opieka nad chorymi rodzicami spada na dzieci

Skutki starzenia się społeczeństwa mają poważne konsekwencje społeczno-gospodarcze. Otóż na naszych oczach wyludniają się miasta, rosną problemy systemów emerytalnego i zdrowotnego, kurczy się rynek pracy, trzeba podnosić podatki.

Równie poważnym następstwem tego stanu rzeczy jest sytuacja rodzin ciężko chorujących seniorów. To wyzwanie zwłaszcza dla dzieci, które w razie konieczności muszą zaopiekować się swoimi rodzicami. Osoby w takiej sytuacji mogą skorzystać z zasiłku opiekuńczego, finansowanego przez budżet państwa.

Jak ubiegać się o zasiłek opiekuńczy?

O taki zasiłek mogą ubiegać się również – oprócz dzieci chorych seniorów – inni członkowie rodziny: współmałżonek, rodzic chorego dziecka, dziadkowie, wnuki. To świadczenie może być wykorzystywane przez 2 tygodnie w roku kalendarzowym.

Żeby skorzystać z zasiłku opiekuńczego, nie musimy mieszkać z chorym (chodzi o zameldowanie). Jedynie podczas sprawowania opieki powinniśmy przebywać z nim w jednym domu.

Przy ubieganiu się o zasiłek opiekuńczy nad chorym członkiem rodziny musimy mieć wystawione elektroniczne zaświadczenie lekarskie, a także wniosek o zasiłek opiekuńczy. Przekazuje go do ZUS-u nasz pracodawca. Osoby na własnej działalności składają go samodzielnie.

fot. iStock

Wnioski o zasiłki opiekuńcze można przesyłać poprzez Platformę Usług Elektronicznych ZUS.

W czasie opieki nad chorym członkiem rodziny osoba opiekująca się otrzyma 80 procent wynagrodzenia, czyli tak samo, jak podczas zwolnienia lekarskiego. **News4Media**

Emeryci i renciści mogą już korzystać z mLegitymacji

Każdy emeryt lub rencista otrzyma elektroniczną wersję legitymacji ZUS - mLegitymację. Będzie można przechowywać ją na własnym urządzeniu mobilnym, np. telefonie, przy użyciu bezpłatnej aplikacji mObywatel.

– Emerytom i rencistom, którzy przed 1 stycznia 2023 r. otrzymali legitymacje w formie plastikowej karty identyfikacyjnej, wydamy automatycznie również legitymację w wersji elektronicznej. Takie osoby będą mogły korzystać z obu wersji dokumentu – i tradycyjnej, i elektronicznej – mówi prof. **Gertruda Uścińska**, prezes ZUS.

Od 1 stycznia 2023 r. legitymacje emeryta-rencisty są wydawane przez ZUS w formie elektronicznej. Można z nich korzystać na własnym urządzeniu mobilnym, np. na telefonie, przy użyciu bezpłatnej aplikacji mobilnej mObywatel. W aplikacji wystarczy wybrać opcję „Dodaj dokument" i na wyświetlonej liście dokumentów wskazać Legitymacja emeryta-rencisty.

mLegitymacja działa tak, jak tradycyjny dokument. Pokazując ją na ekranie smartfona, osoba uprawniona potwierdzi, że jest emerytem lub rencistą i skorzysta z ulg i uprawnień jej przysługujących, np. zniżek do biletów.

Emeryci lub renciści, którzy chcą otrzymać tradycyjną legitymację w formie karty, będą muszą złożyć w tej sprawie wniosek (formularz ERL).

Co ważne, legitymacje emerytów i rencistów, które zostały wydane przed 2023 rokiem, są aktualne, zgodnie z nadanym terminem ważności.

opr. (apm)

TESSA
lek. spec. radiolog **Anna Hryszko**
Cyfrowy Aparat RTG
USG, DOPPLER
wyniki badań online
Czynne: pn-pt w godz. 8.00-18.00
soboty w godz. 9.00-12.00
CHEŁM, ul. KOLEJOWA 94
Dawna Spółdzielnia Inwalidów (Cukiernia)
82 565 40 68
7045

GABINET STOMATOLOGICZNY
lek. stom. Beata Olszamowska
KONTRAKT NFZ
Nowy OŚRODEK ZDROWIA
ul. Diamentowa 8, Kamień
tel. 602 178 942
82- 567 15 17
CZYNNY
pon. - czw. 9.00 -13.00
wt. 13.00 - 18.00
śr. 9.00 - 14.00
ZAPRASZAMY PACJENTÓW Z CHEŁMA I OKOLICZNYCH GMIN
5545

PRACOWNIA PROTETYCZNA
Technik dentystyczny
Jadwiga Branecka - Kania
pl. Kupiecki 10 (II piętro)
pon. - pt.:
10.00 - 16.00
Tel: 606 902 148
3858

Lek. med. Zbigniew Bąk
SPECJALISTA
NEUROLOG
Chełm, ul. Zachodnia 41
(os. Gwarek)
Przyjmuje: poniedziałki, czwartki, od godz. 16.00
Rejestracja telefoniczna
82 564 30 74
3236

GABINET ZDROWIA PSYCHICZNEGO
PRZYCHODNIA SPECJALISTYCZNA CENTRUM
Dr n. med. Marek Daniłosio
lekarz specjalista psychiatra
psychoterapeuta
leczenie zaburzeń psychicznych u dorosłych, młodzieży i dzieci
Chełm, ul. Szpitalna 47/10
82 569 90 10, 82 569 90 11
www.przychodniacentrum.com
6405

www.nzozlekdent.pl
LEK-DENT Chełm, ul. Wołyńska 32
lek. med.
Tomasz Wojewoda
specjalista ginekolog-położnik
zaprasza
poniedziałki - 16:00 - 18:00
KOMPLEKSOWA OPIEKA położnicza i ginekologiczna
USG, KTG i cytologia
Rejestracja tel.
82 563 13 53, 82 565 13 53
3061

PSYCHOTERAPEUTA
EWA JOACHIMOWICZ
Gabinet Psychoterapii i Rozwoju Nako
784 912 289
Chełm, ul. Wołyńska 32, gab. 33
Terapia indywidualna: dzieci, młodzież, dorośli
Terapia par, małżeństw
www.psychoterapiachelm.pl
6929

APTEKA pomocna
pn - pt 7:00 - 21:00
sob 8:00 - 21:00
ul. Szpitalna 40
Chełm
4749

LEK DENT Chełm ul. Wołyńska 32
Dr n.med.
Krzysztof Wojewoda
Specjalista Ginekolog-Położnik
zaprasza
wtorki środy piątki
USG i KTG
(w ramach wizyty)
Kolposkopia
Rejestracja tel.
82 563 13 53, 82 565 13 53
4184

APTEKA Na Deptaku
pn-pt 7:00 - 19:00
sob 7:00 - 17:00
ul. Lwowska 21/7
Chełm
3650

eprasa.pl 804cbc0f15

Co jest grane?

KOT W BUTACH. OSTATNIE ŻYCZENIE

animacja

Sequel nominowanej do Oscara w 2011 roku animacji „Kot w Butach". Film zarobił na całym świecie ponad 550 milionów dolarów. Głosu tytułowemu kotu ponownie użyczył nominowany do Oscara Antonio Banderas. Tym razem Kot w Butach odkrywa, że jest pasjonatem przygód. Niestety, wykorzystał już wszystkie swoje osiem z dziewięciu istnień. Postanawia wyruszyć w podróż, aby znaleźć mityczne „Ostatnie Życzenie" i przywrócić swoje dziewięć żyć.

CHEŁM

CKF ZORZA 16-19 stycznia – godz. 13, 15.30 i 17.45

KRASNYSTAW

KINO MORSKIE OKO 19 stycznia – godz. 9.15, 11.15, 14.15 i 16.15

NA TWOIM MIEJSCU

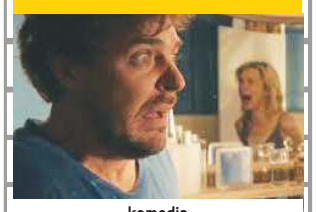

komedia

Kaśka i Krzysiek to młode, atrakcyjne małżeństwo z uroczym synkiem i mieszkaniem w malowniczej okolicy. Wydaje się, że powinni być szczęśliwi, a jednak… Każdy dzień spędzają tak samo – na kłótniach. Aż do poranka, od którego muszą współpracować jak jeszcze nigdy dotąd. A wszystko przez… zamianę ciał. Każde z nich musi przejąć obowiązki tego drugiego i stawić czoła problemom, o których istnieniu wcześniej nie miało pojęcia…

CHEŁM

CKF ZORZA 20 stycznia – godz. 18; 21 stycznia – godz. 20.45; 22 stycznia – godz. 15

WŁODAWA

KINO WDK 20-22 stycznia – godz. 17

WYSTRZAŁOWE WESELE

Komedia

Wesele ekstrawaganckiej pary zostaje zakłócone przez grupę uzbrojonych po zęby współczesnych piratów, którzy biorą weselników za zakładników i zażądają gigantycznego okupu. W tej sytuacji Darcy i Tom sami muszą stawić czoła gangsterom, by ocalić siebie i swoją ukochaną rodzinkę. W związku z tym przysięga „i nie opuszczę cię aż do śmierci" nabierze zupełnie nowego znaczenia.

WŁODAWA

KINO WDK 20-22 stycznia – godz. 19

Do Indii z KDF

SEANS Styczniowe spotkania w Klubie Dobrego Filmu ChBP odbywają się pod hasłem „(Czasem) świat się śmieje". W najbliższą środę, 18 stycznia, jedziemy pociągiem do Indii.

A zabiorą nas tam trzej skłóceni od roku braciom, którzy zdecydowali się na podróż, by odnaleźć siebie i odnowić zerwane rodzinne więzi. Ich „duchowa podróż" nie obędzie się bez niespodzianek, w których główne role odegrają tabletki przeciwbólowe, indyjski syrop na kaszel i gaz pieprzowy. Wkrótce cała trójka dociera na sam środek pustyni, gdzie jedenaście walizek, drukarka i maszyna do laminowania posłużą im jako wyjątkowy survivalowy ekwipunek. Od tej chwili ich nieplanowana przygoda rozpoczyna się na nowo...

Projekcja, jak zawsze, odbywa się w sali widowiskowej ChBP, ul. Partyzantów 40. Początek o godz. 18. Wstęp wolny **szer**

Cudowna terapia w ChDK

DARIUSZ KORDEK

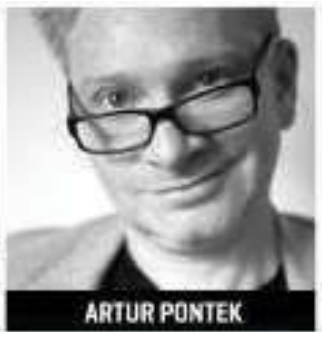

ARTUR PONTEK

DOMINIKA OSTAŁOWSKA

SPEKTAKL - Małżeński kryzys? Mamy na to Cudowną terapię! Leczą śmiechem, analizują kryzysy małżeńskie i mają najlepszego terapeutę na świecie. Zapraszamy na przewrotną komedię terapeutyczną w gwiazdorskiej obsadzie. Czekają Was błyskotliwe dialogi, zabawne życiowe sytuacje, a może i happy end? – zachęcają do obejrzenia tej małżeńskiej komedii jej twórcy.

Państwo Joanna i Walery Dorek są doświadczonym małżeństwem, które – jak to w życiu – ma za sobą dobre i złe chwile. Spotykamy ich, kiedy są wypaleni i znudzeni, a zarazem groteskowi w swoich małżeńskich kłótniach o drobiazgi. Doszli do wniosku, że nie pozostaje im nic innego, jak się rozstać. Przed ostateczną decyzją wybrali się jednak do wybitnego psychoterapeuty, by dać sobie ostatnią szansę na uratowanie małżeństwa. Czy za pomocą różnych ćwiczeń terapeutycznych uda się pojednać parę, która potrafi urządzać sobie niezłe piekło? Czy specjalista znajdzie sposób, by małżonkowie zrozumieli, jak wiele ich łączy, by zaczęli ze sobą współpracować i słyszeć się wzajemnie? I czy przypadkiem terapeuta po spotkaniu z taką parą sam nie będzie potrzebował pomocy?

W rolę Joanny Dorek wciela się **Dominika Ostałowska**, jej męża gra **Dariusz Korek**, a terapeutę **Artur Pontek**.

Spektakl powstał na podstawie sztuki austriackiego dramatopisarza **Daniela Glattauera**. Powinni go zobaczyć wszyscy, którzy są, byli lub planują być w związku.

W Chełmie przedstawienie grane będzie 18 marca o godz. 17 w ChDK. Bilety w cenie 90 złotych już do kupienia. **szer**

Poparzeni Kawą Trzy wystąpią we Włodawie

KONCERT Na trasie koncertowej „Poparzonych" TOUR 2023 znalazła się Włodawa. W miasteczku nad Bugiem muzycy wystąpią 26 stycznia o godz. 19.

Zespół z powodzeniem funkcjonuje na rynku muzycznym od 2005. Jego twórcami są pracownicy Radia RMF FM i Radia Zet. Wydanie pierwszej płyty w 2011 roku zbiegło się ze spektakularnym sukcesem na „Festiwalu Top Trendy" w Sopocie, gdzie zespół zdobył Nagrodę Dziennikarzy, a miesiąc później zwyciężył na ogólnopolskim festiwalu „Przebojem na antenę". Od tej chwili „Poparzeni Kawą Trzy" gościli na największych polskich scenach festiwalowych takich jak Przystanek Woodstock, Ostróda Reggae Festiwal, Czad festiwal czy finały WOŚP w Polsce i za granicą.

Teksty do utworów PKT, a wśród nich takich przebojów jak „Byłaś dla mnie wszystkim", „Wezmę cię", „Okrutna zła i podła" czy „Kawałek do tańca" pisze **Rafał Bryndal**.

Grupę tworzą: **Roman Osica** (śpiew, saksofon altowy), **Krzysztof Zasada** (gitara), **Wojciech Jagielski** (perkusja), **Mariusz Gierszewski** (gitara basowa), **Piotr Sławiński** (trąbka), **Marian Hilla** (saksofon) i **Jacek Kret** (puzon).

Bilet kosztuje 59 złotych, a w dniu koncertu 69 złotych. **szer**

Fotograficzna podróż do Afryki

WYSTAWA Chełmska Biblioteka Publiczna zaprasza 20 stycznia o godz. 17 do galerii NOVA na otwarcie wystawy Krzysztofa Weremy „Po obu stronach Białego Nilu".

Werema, archeolog z wykształcenia, z zawodu fotograf, swoją fotograficzną podróż rozpoczął w 2008 r., zdobywając od tamtej pory wiele wyróżnień w kraju i za granicą m.in. w International Photographer of the Year 2017, Px3 Paris (2015, 2017), International Color Awards 2022.

Uwielbia pracować używając technik oświetlenia studyjnego. Przed jego obiektywem stawało wiele znanych osób ze świata filmu i muzyki. Swoje prace prezentował w Polsce, Australii, Irlandii, Wielkiej Brytanii i na Węgrzech.

- Sfera zainteresowań, z których czerpie inspirację obejmuje sztukę surrealistyczną, symbolikę, ludzkie ciało oraz studium afrykańskiego pochodzenia etnicznego – zachęcają do obejrzenia wystawy jej organizatorzy.

Werema od wielu lat realizuje długoterminowy projekt „Ginące Plemiona". Jego etapy zamykają kolejne wystawy fotografii. Najnowsza - „Po obu stronach Białego Nilu. Plemiona Sudanu Południowego" jest efektem podróży do najmłodszego państwa Afryki w styczniu 2022 roku.

Podczas wernisażu będzie możliwość kupienia zdjęć/plakatów z podpisem autora. Wstęp wolny. **szer**

zGRAny Band w Siennicy Różanej

KONCERT Centrum Kultury w Siennicy Różanej zaprasza w najbliższą niedzielę (22 stycznia) na Koncert Noworoczny. Wystąpi zespół zGRAny Band. Początek o godzinie 17.

„zGRAny BAND" to grupa zawodowych muzyków, z charyzmatyczną **Dominiką Sitarczuk** na czele. Oprócz wokalistki zespół tworzą: **Krzysztof Gumiela** (klawisze), **Aleksandra Bednarek** (perkusja), **Marian Skiba** (kontrabas), **Mariusz Narolski** (klarnet, saksofon) i **Piotr Geleta** (trąbka).

Podczas Noworocznego Koncertu grupa zaprezentuje najpiękniejsze kolędy w nowych aranżacjach. **szer**

fot. facebook zGrany Band

Buczek i Bzowski zapraszają do tańca

KONCERT W sobotę, 21 stycznia, w Galerii Atelier Ryszarda Karczmarskiego (Chełm, ul. Lwowska 24) wystąpią Jacek Buczek i Piotr Bzowski z recitalem Tańcz!

Bilety w cenie 25 zł do kupienia przed koncertem. Warto jednak wcześniej zarezerwować miejsce, dzwoniąc pod nr 602 660 830. Panie o wdzięcznym imieniu Agnieszka (tego dnia obchodzą imieniny) wchodzą za darmo.

Początek koncertu o godz.18. **szer**

Co jest grane?

WHITNEY HOUSTON: I WANNA DANCE WITH SOMEBODY

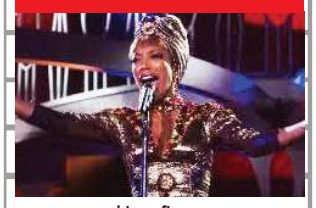

biograficzny

To hołd oddany niezrównanej artystce. Jest portretem wielowymiarowej kobiety. Od chórzystki z New Jersey do jednej z najlepiej sprzedających się i najczęściej nagradzanych artystek wszechczasów, widzowie zostają zabrani w inspirującą, przejmującą i pełną emocji podróż przez wyjątkowe życie i karierę Houston, z zapierającymi dech w piersiach występami i ścieżką dźwiękową zawierającą najbardziej ukochane przeboje.

CHEŁM

CKF ZORZA 16-19 stycznia – godz. 20

NIEBEZPIECZNI DŻENTELMENI

komedia kryminalna

Tadeusz Boy-Żeleński, Witkacy, Joseph Conrad i Bronisław Malinowski, cztery znakomitości zakopiańskiej bohemy budzą się po mocno zakrapianej, całonocnej imprezie. Głowy pękają im od kaca, nikt nic nie pamięta, a sytuacji nie poprawiają znalezione na podłodze zwłoki nieznanego mężczyzny. Dodatkowo do drzwi domu dobijają się właśnie stróże prawa, a to dopiero początek kłopotów…

CHEŁM

CKF ZORZA 20 stycznia – godz. 20.15; 21 stycznia – godz. 16; 22 stycznia – godz. 19.45

KRASNYSTAW

KINO MORSKIE OKO 20-22 stycznia – godz. 20

ZADZIWIAJĄCY KOT MAURYCY

animacja

Kot Maurycy obmyśla przekręt doskonały. Wspierany przez „cichego wspólnika" wędruje od miasta do miasta, naciągając ludzi na rzekomą „plagę szczurów", którą tylko dźwięk magicznego fletu jest w stanie pokonać. Prawda jest jednak taka, że gryzonie to dobrzy kumple Maurycego, a instrument jest zaczarowany tylko z nazwy. Jako że nikt nie podejrzewa oszustwa, interes idzie świetnie i gang Maurycego szybko się bogaci.

CHEŁM

CKF ZORZA 20 stycznia – godz. 14 i 16; 21 stycznia – godz. 12 i 14; 22 stycznia – godz. 11 i 13

eprasa.pl 804cbc0f15

Arka w ćwierćfinale Pucharu Polski!

SIATKÓWKA Ogromną niespodziankę sprawili kibicom siatkarze ChKS Arki Chełm, którzy w środę (11 stycznia) w 1/8 finału Pucharu Polski pokonali u siebie lidera I ligi Avię Świdnik. Dzięki temu zwycięstwu w kolejnym etapie nasz zespół podejmie wicemistrza Polski, czyli Jastrzębski Węgiel.

fot. Lena Rorat
ChKS Arka Chełm - KS Metro Warszawa

Przy wypełnionej po brzegi hali MOSiR zespół Arki Chełm dał popis swoich umiejętności, świetnego zgrania i odporności na presję. Wynikiem 3:0 (25:19, 25:18 i 25:20) podopieczni **Bartłomieja Rebzdy** pokonali I-ligową Avię Świdnik, jednego z faworytów do awansu do PlusLigi. Wyższość gospodarzy udowodnił szczególnie ostatni set, w którym goście ani razu nie wyszli na prowadzenie. MVP spotkania został wybrany **Patryk Szwaradzki**, który niejednokrotnie popisał się wręcz „atomowymi" zagrywkami i uderzeniami. Podczas tego meczu specjalny medal za zasługi dla rozwoju Arki Chełm otrzymał poprzedni trener, **Sławomir Czarnecki**.

- To był piękny siatkarski koncert w wykonaniu całego zespołu, zwieńczony historyczną chwilą i awansem do ćwierćfinału Pucharu Polski - mówi **Gabriel Wlaź**, dyrektor sekcji siatkówki Chełmskiego Klubu Sportowego. - A właśnie w nim, już 31 stycznia, zagramy u siebie z wicemistrzem Polski Jastrzębskim Węglem, który jest „naszpikowany" zawodnikami światowego formatu. Wśród nich są m.in. **Benjamin Toniutti**, **Stephen Boyer** i pochodzący z Włodawy **Łukasz Wiśniewski.** Także zapowiada się kolejne widowisko na najwyższym poziomie.

Z kolei w sobotę nasi siatkarze podjęli u siebie KS Metro Warszawa w ramach 14. kolejki rozgrywek II-ligowych. I nie było to łatwe spotkanie, ponieważ goście stawiali opór w każdym secie i nie brakowało walki punkt za punkt. Pierwsza część meczu zakończyła się wynikiem 25:22, ale w drugiej siatkarze Metra wyszli na prowadzenie, zwyciężając tego seta 21:25 i doprowadzając do remisu. Trzeci set początkowo był pod dyktando gospodarzy, jednak goście nie mieli zamiaru odpuszczać. Mimo stawianego oporu ta część meczu zakończyła się wynikiem 25:21 na korzyść Arki. W czwartym, równie emocjonującym secie, „górą" też była Arka, wygrali go 25:19. Ostatni punkt dla zespołu z Chełma zdobył **Wiktor Pleta**. MVP tego meczu został **Mariusz Marcyniak**.

Kolejne spotkanie ligowe ChKS Arka Chełm zagra 21 stycznia. Tego dnia na wyjeździe zmierzy się z zajmującym aktualnie czwarte miejsce w tabeli zespołem MOS Wola Warszawa. **MP**

Arka po wygranej z Avią Świdnik

Tabela po 14 kolejce:

1. ChKS Arka Chełm	14	41	1170:928
2. UKS Sparta Gr. Maz.	13	29	1091:965
3. KS Metro Warsz.	14	29	1187:1104
4. MOS Wola Warsz.	13	26	1113:1042
5. KS Camper Wyszków	14	25	1287:1230
6. Enea KKS Kozienice	13	21	1088:1064
7. UKS Centrum Augustów	14	16	1117:1183
8. LKS Czarni Rząśnia	14	15	1189:1260
9. SMS PZPS II Spała	14	15	1279:1333
10. UKS Trójka M. Podl.	13	12	1057:1141
11. KS Lechia II Tom. Maz.	13	11	1067:1210
12. AZS UWM Olsztyn	13	3	900:1085

Taekwondocy podsumowali rok

TAEKWONDO Rok 2022 był bardzo udany dla wychowanków dwóch krasnostawskich klubów taekwondo. Z medalami z turniejów różnej rangi wracali zarówno reprezentanci Sokoła, jak i Songo.

Poprzedni rok przyniósł taekwondokom Sokoła Krasnystaw kilkadziesiąt medali w różnych grupach wiekowych. Bardzo dobrze minione dwanaście miesięcy na pewno będzie wspominał **Michał Trela**.

- Michał zdobył brązowy medal podczas ogólnopolskiej olimpiady młodzieży, która odbyła się w Białymstoku, a także złoty w mistrzostwach województwa lubelskiego młodzików i juniorów oraz otwartych mistrzostw Puław dzieci i kadetów, i srebrny podczas mistrzostw województwa lubelskiego juniorów - mówi trener krasnostawskiego Sokoła, **Grzegorz Brodzik**. - Warto też ująć piąte miejsce **Kingi Fideckiej** w mistrzostwach Polski juniorów w Warszawie, które dały nam kolejne punkty do Systemu Współzawodnictwa Sportowego. Bardzo dobrze spisali się też nasi młodzicy w mistrzostwach międzywojewódzkich, z których wrócili z czterema medalami: złotym, srebrnym i dwoma brązowymi.

Powody do zadowolenia z zeszłorocznych występów mają również zawodnicy krasnostawskiego UKS Songo, którzy zdobyli medale we wszystkich kategoriach wiekowych, w jakich startowali. Niejednokrotnie udawało im się stawać na najwyższych stopniach podium w ważnych turniejach.

- Mam nadzieję, że będzie to dla nich motywacja do dalszej, sumiennej i systematycznej pracy - podsumowuje **Katarzyna Kornicka**, trenerka UKS Songo. - Tym bardziej że w najbliższym czasie czekają nas już kolejne starty przygotowujące do ogólnopolskiej olimpiady młodzieży i mistrzostw Polski. **MP**

Halowe mistrzostwa najmłodszych

PIŁKA NOŻNA Od 16 do 19 stycznia w hali Miejskiego Ośrodka Sportu i Rekreacji w Chełmie rozegrane zostaną Halowe Mistrzostwa Chełmskiego Oddziału Lubelskiego Związku Piłki Nożnej.

Turniej skierowany jest do młodzików i trampkarzy, a rozgrywki będą prowadzone w systemie „każdy z każdym". Pierwsza z grup będzie rywalizowała 16 i 18 stycznia, a druga 17 i 19 stycznia. Współorganizatorem wydarzenia jest **Jan Konojacki**, dyrektor chełmskiego MOSiR-u. **MP**

Aktywny początek roku naszych tenisistów

TENIS STOŁOWY Pierwsze tegoroczne rozgrywki mają za sobą tenisiści stołowi z Ogniwa Chełm, Żaczek Fajsławice i SMS-u Włodawa. Oprócz rozgrywek ligowych walczyli również o awans do turnieju rangi ogólnopolskiej.

II-ligowcy z Ogniwa Chełm pokonali u siebie pewnie, bo 9:1, rywali z LOK Dęblin. Punkty dla gospodarzy zdobyli: **Adrian Kubajka** (2), **Tomasz Majewski** (2), **Paweł Widyński** (2,5) i **Jacek Kozłowski** (2,5). Równie dobrze poszło drużynie grającej w III lidze, która zdobyła cenne punkty po pokonaniu STS II Lubartów 7:3. Tutaj na wynik wpłynęła gra: **Piotra Linde** (2,5), **Zbigniewa Rymczuka** (2,5), **Marcina Chrzanowskiego** (1,5) i **Przemysława Kalinowskiego** (0,5). Nie poszczęściło się natomiast IV-ligowcom chełmskiego Ogniwa, którzy ulegli zespołowi GOK Trzydnik Duży 0:10.

Pięcioro reprezentantów UKS Żaczek Fajsławice startowało z kolei w III Wojewódzkim Turnieju Klasyfikacyjnym Seniorów w Niedźwiadzie koło Lubartowa. Jego stawką było prawo udziału w III Grand Prix Polski w Gdańsku. Nie powiodło się **Antoninie Serafin**, która poniosła dwie porażki, przegrywając z **Dagmarą Wierzbicką** oraz **Karoliną Wójtowicz** (obie z Lewartu Lubartów). Z kolei na miejscach 25-32 zostali sklasyfikowani **Krzysztof Salecki**, **Bartłomiej Świdnik**, **Konrad Korzeniowski** i **Piotr Piórkowski**, wygrywając po jednym meczu. Warto dodać, że turniej w Niedźwiadzie zwyciężyła była zawodniczka Żaczka Fajsławice, **Wiktoria Salecka**, która pokonała wyżej notowane rywalki. Dzień po tych zmaganiach podopieczni **Tadeusza Bochniarza** stoczyli natomiast kolejne spotkanie w III lidze, ulegając 1:9 liderowi Heksa Niedrzwica Duża, jedyny punkt zdobywając w grze podwójnej.

Dobry występ podczas III Wojewódzkim Turnieju Klasyfikacyjnym Seniorów zanotowali zawodnicy SMS-u Włodawa. Piąte miejsce zajął w nim **Sylwester Włoszek**, siódme **Emil Nowak**, a 17. **Błażej Warpas**, **Szymon Zguczyński** i „wypożyczony" z Politechniki Lubelskiej **Jakub Zguczyński**. Następne zwycięstwo drużyna włodawskiego SMS-u osiągnęła z kolei po II-ligowym meczu z Sygnałem Lublin. Zawodnicy trenowani przez **Artura Zguczyńskiego** wygrali go 7:3, a punkty zdobyli: Emil Nowak (2,5), Błażej Warpas (2), Szymon Zguczyński (1,5), Sylwester Włoszek (0,5) i Jakub Zguczyński (0,5). **MP**

KPS wznowił rozgrywki

SIATKÓWKA Po świąteczno-noworocznej przerwie do rozgrywek wrócili juniorzy i kadeci KPS Krasnystaw. Pierwszy ze składów zanotował zwycięstwo, natomiast drugi uległ swoim rywalom z TPS Lublin.

W drugim meczu rundy finałowej kadeci KPS Krasnystaw walczyli na wyjeździe z drużyną TPS Lublin. Nie udało im się sprostać gospodarzom i przegrali to spotkanie 1:3 (25:23, 21:25, 21:25, 19:25). Tego wyniku nie zapowiadały dwa pierwsze i wyrównane sety, po których doszło do remisu.

- W trzecim i czwartym siatkarze z Lublina zaczęli trochę lepiej grać na siatce i to już miało wpływ na ostateczny rezultat. Po naszej stronie z kolei słabo funkcjonował blok - mówi **Jan Kazimierczak**, trener kadetów KPS Krasnystaw.

O sukcesie może natomiast mówić skład juniorów KPS Krasnystaw, którzy w Kraśniku pokonali 3:1 (25:21, 25:11, 24:26, 25:20) lokalny MKS.

- Cieszy nas to zwycięstwo, aczkolwiek nie był to najlepszy mecz w naszym wykonaniu - podsumowuje trener juniorów, **Dariusz Dubaj**. - Myślę, że moi zawodnicy po pewnej wygranej z tym przeciwnikiem w pierwszym spotkaniu troszeczkę zlekceważyli rywali, przez co ci byli bliscy doprowadzenia do tie-breaku.

Ta wygrana, a także równoległe zwycięstwo Avii Świdnik z niepokonanym do tej pory TPS-em Lublin, spowodowały, że juniorzy KPS Krasnystaw zajmują aktualnie pierwsze miejsce w tabeli. **MP**

Powstaje sekcja pływacka

Chełmski Klub Sportowy stawia na ciągły rozwój i nie ogranicza się tylko do sekcji piłkarskiej oraz siatkarskiej. Niebawem powiększy się o sekcję pływacką.

Najmłodsi członkowie akademii pływackiej będą trenowali pod okiem byłej mistrzyni Polski mastersów, **Agnieszki Kargol-Sieraj**, która jest również pracownikiem Chełmskiego Parku Wodnego.

Tymczasem nieprzerwanie trwa nabór do dwóch obecnie działających sekcji sportowych, czyli piłkarskiej i siatkarskiej.

- Obecnie z młodymi zawodnikami w każdej z nich pracuje jeden trener, ale chętnych przybywa, więc niebawem zaangażujemy kolejnych szkoleniowców - mówi **Artur Juszczak**, prezes Chełmskiego Klubu Sportowego. **MP**

eprasa.pl 804cbc0f15

Młody piłkarski duch

PIŁKA NOŻNA „Zagraj z nami Niedźwiadkami" - pod taką nazwą 7 stycznia w hali MOSiR w Chełmie odbył się turniej halowej piłki nożnej dla chłopców z rocznika 2013 i młodszych. Organizatorem zmagań był UKS Niedźwiadek Chełm, który do rywalizacji wystawił dwie drużyny.

W zawodach wzięło udział siedem zespołów z terenu województwa lubelskiego. Po zaciętej walce na boisku pierwsze miejsce zajęła drużyna Spółdzielcy Siedliszcze, drugie UKS Champion Chełm, a trzecie UKS Niedźwiadek Chełm I. Najlepszym bramkarzem turnieju został wybrany **Piotr Rutkowski**, najlepszym zawodnikiem **Jakub Niezbecki**, natomiast tytuł króla strzelców otrzymał **Bartek Przebiorowski**. Pozostałe lokaty zajęły kolejno zespoły: UKS Niedźwiadek Chełm II, Football Academy Zamość, Eko Różanka i Hetman Żółkiewka.

- Co prawda prowadziliśmy klasyfikację, ale najważniejszy był sam udział. Chłopcy w tym wieku muszą przede wszystkim grać i podnosić swoje umiejętności, a tutaj widać było bardzo duże zaangażowanie oraz walkę do samego końca - podsumowuje **Sławomir Kuźmicki**, przewodniczący Komisji Gier Chełmskiego Oddziału LZPN. - Dopisali też kibice, co dowodzi, że wiele osób było głodnych sportowej rywalizacji po czasie, w którym nie mogliśmy organizować turniejów.

Skład drużyny Spółdzielcy Siedliszcze: Kuba Terlecki, Dawid Szulc, Bartek Przebiorowski, Ziemowit Przybylski, Bartłomiej Łaska, Filip Szramowski, Antoni Bedliński, Seweryn Kozak, Jan Lepianka (trener Sylwia Żołnacz).

Skład drużyny UKS Champion Chełm: Kacper Kozioł, Kacper Szajner, Kajetan Urban, Filip Błaszczuk, Miłosz Filipczuk, Adam Wawryniuk, Filip Rudnicki, Antoni Kosiniecki, Maciej Tywoniuk, Jakub Niezbecki, Stanisław Stachniuk, Marcel Kwik (trenerzy Damian Jabłoński i Krzysztof Rak).

Skład drużyny UKS Niedźwiadek Żółci: Dawid Zhdan, Jakub Szymaszek, Aleksander Rząd, Artur Kamiński, Szymon Szajkowski, Dominik Nickiel, Tobiasz Pękała, Oskar Dżaman, Marcel Szczurek, Piotr Rutkowski, Adam Malinowski, Maksymilian Korkosz (trenerzy Andrzej Krawiec i Karol Skubisz).

Skład drużyny UKS Niedźwiadek Zieloni: Kosma Matusiak, Szymon Trusiuk, Jakub Ożóg, Bartek Kubik, Brajan Rozen, Maksym Demydis, Dominik Remiszewski, Nataniel Kozak, Filip Skipisz, Szymon Hałaj, Max Mothanyi, Bartek Grela, Michał Legieć (trenerzy Andrzej Krawiec i Karol Skubisz).

Skład drużyny Football Academy Zamość: Kacper Wojtyła, Franciszek Krawiecki, Oliwier Lis, Ignacy Mielnik, Alex Buciński, Filip Kamiński, Patryk Kuryj, Olaf Murzadz.

Skład drużyny Eko Różanka: Grzegorz Sołtys, Wiktor Kozigrodzki, Karol Leśniak, Jakub Czaprański, Nikodem Kaliński, Kacper Zieliński, Filip Fedoruk, Oliwier Kapica, Ignacy Kapica (trener Kamil Karwatiuk).

Skład drużyny Hetman Żółkiewka: Dominik Mazur, Miłosz Zając, Maciej Kwieciński, Iga Jaremek, Jakub Tuczyński, Mikołaj Marchewka, Aleksandra Koprucha, Lena Chruściel, Cezary Stryjek, Oskar Nasiłowski, Antoni Bondos, Witold Borowiec (trener Tomasz Tuczyński). **MP**

Walczyli o puchar starosty

fot. GKS Ogniwo Wierzbica

PIŁKA NOŻNA Zespół La Manita zwyciężył w turnieju dzikich drużyn o Puchar Starosty Chełmskiego. Miejscem rozgrywek była hala sportowa przy Szkole Podstawowej w Wierzbicy. W zmaganiach wzięło udział 16 drużyn z trzech powiatów. Wydarzenie było jednocześnie okazją do świętowania jubileuszu 45-lecia istnienia klubu Ogniwo Wierzbica.

Do rozgrywek finałowych przystąpiły najlepsze zespoły z poszczególnych grup. W walce o pierwsze miejsce w rzutach karnych 2:0 zespół La Manita pokonał Nadbużańskie Dzbany. Trzeci miejsce przypadło drużynie Amigos, natomiast tuż za podium uplasował się GKS Ogniwo Wierzbica. Królem strzelców został **Nikodem Kałużny** (Amigos), a najlepszym bramkarzem **Maciej Danielczuk** (La Manita).

MP

Bug Hanna z nowym trenerem

PIŁKA NOŻNA Łukasz Jankowski od początku stycznia pełni funkcję szkoleniowca piłkarzy Bugu Hanna. 38-latek ma bogate doświadczenie zarówno w roli trenera, jak i zawodnika.

Łukasz Jankowski to wychowanek Włodawianki, ale był również piłkarzem w klubach: Górnik II Łęczna, Motor Lublin, Avia Świdnik, Chełmianka i Eko Różanka. Przygodę trenerską rozpoczął w 2012 r. w UKS Widok Lublin, gdzie przez pięć lat pracował jako koordynator sekcji młodzieżowych. Ponadto przez cztery lata był asystentem trenera w Licealnym Ośrodku Sportowym, działał przy reprezentacji Lubelskiego Związku Piłki Nożnej z rocznika 2005, a w samym LZPN pełnił przez rok funkcję trenera-koordynatora. Przez prawie cztery ostatnie lata piastował stanowisko szkoleniowca rezerw Avii Świdnik, aktualnie jest też trenerem w Szkole Mistrzostwa Sportowego w roczniku 2014.

Pierwsze zajęcia z piłkarzami Bugu Hanna Łukasz Jankowski przeprowadził 7 stycznia, testując sprawność, szybkość i koordynację.

- Najbliższy czas poświęcam na poznanie zawodników, ich umiejętności piłkarskich i fizycznych. Ocena poziomu wytrenowania da mi ogląd, z kim będę pracował i co jeszcze wymaga poprawy. Na pewno będziemy się skupiali na budowaniu ogólnej sprawności i wytrzymałości. To pozwoli mi określić, jak drużyna funkcjonuje i realizuje zadania taktyczne, które będę jej nakreślał - mówi Łukasz Jankowski. - Będziemy też sprawdzali nowych zawodników, którzy docelowo zasilą nasz skład. Od lutego natomiast zaczynamy mecze kontrolne, a pierwszy sparing przed rundą wiosenną zagramy z zespołem Cresovia Siemiatycze. **MP**

Nowosad wraca do klatki

MMA Jakub Nowosad, reprezentant Centrum Sportów Walki Bastion w Chełmie, stoczy niebawem kolejny zawodowy pojedynek w karierze. Weźmie udział w ósmej edycji gali Madness Cage Fighting, która 10 marca odbędzie się w Łęcznej.

fot. MCF - Madness Cage Fighting

Rywalem **Jakuba Nowosada** będzie **Jakub Polak**, reprezentant klubu Forca Dęblin, z którym był już zestawiany w poprzedniej edycji MCF. Do starcia jednak nie doszło, ponieważ obaj nabawili się kontuzji nóg.

- Forma jest dobra, zostały jeszcze prawie dwa miesiące, także myślę, że wszystko potoczy się po mojej myśli - mówi chełmski fighter. - Nasze drogi znów się krzyżują, więc wierzę, że czeka nas bardzo dobra walka.

Ósma edycji gali Madness Cage Fighting będzie transmitowana na kanale Polsat Sport. **MP**

Pograją dla WOŚP

Wielkimi krokami zbliża się finał 31 Wielkiej Orkiestry Świątecznej Pomocy, któremu w Chełmie będzie towarzyszył szereg wydarzeń sportowych. Podczas zmagań będzie również prowadzona zbiórka pieniędzy.

21 stycznia w hali Miejskiego Ośrodka Sportu i Rekreacji zostanie rozegrany turniej halowej piłki nożnej. Jest on skierowany do seniorskich drużyn, zarówno zrzeszonych, jak i niezrzeszonych, rywalizujących w lidze TKKF oraz zespołów szkolnych. System rozgrywek będzie uzależniony od liczby zgłoszonych ekip. Początek zmagań o godz. 9.

- Zgłoszenia są przyjmowane bezpośrednio w biurze Chełmskiego Oddziału Lubelskiego Związku Piłki Nożnej przy ul. 1 Pułku Szwoleżerów - mówi **Sławomir Kuźmicki**, przewodniczący Komisji Gier Chełmskiego Oddziału LZPN. - Czekamy na nie również pod numerem telefonu 664 254 311 oraz mailowo: ozpn_chelm@poczta.fm. Szczegóły wydarzenia można natomiast znaleźć na stronie www.chelm.lzpn.pl.

Dzień później, również w hali MOSiR odbędzie się turniej siatkarski zorganizowany przez Klub Kibica Arka Chełm oraz sztab WOŚP Automobilklubu Chełmskiego. Zaplanowano udział ośmiu drużyn, które zostaną podzielone na dwie grupy, a w nich rozgrywki odbędą się systemem „każdy z każdym". Do półfinałów awansują po dwa najlepsze składy. Dodatkowo zespół, który zwycięży, zagra w finale specjalnym z główną drużyną Arki, której siatkarze będą mogli odbić piłkę tylko dwa razy. Podczas wydarzenia odbędzie się zbiórka pieniędzy do puszki, będzie również możliwość wykupienia challenge'u.

Zeszłoroczny turniej squasha na rzecz WOŚP

- Impreza ma być dobrą zabawą integrującą środowiska oraz promującą siatkówkę. Chcemy też wesprzeć szlachetny cel Wielkiej Orkiestry, a przypomnę, że w tym roku zbieramy pieniądze na walkę z sepsą, a więc chorobą, która praktycznie może dotknąć każdego - mówi szef Klubu Kibiców Arki **Łukasz Mazur**. - Informacje i zapisy drużyn pod numerem telefonu 794 534 362.

Z kolei 28 stycznia w Chełmskim Parku Wodnym, również na rzecz 31 finału WOŚP, odbędzie się tradycyjny turniej na kortach organizowany przez Chełmską Ligę Squasha. Sportowym zmaganiom będzie towarzyszyła zbiórka pieniędzy, nie zabraknie również licytacji.

- Zapraszamy do kibicowania, ponieważ lista uczestników została już zamknięta - mówi **Dariusz Wojciechowski**, prezes Chełmskiej Ligi Squasha. - Rywalizować będzie ze sobą 32 zawodników. **MP**

eprasa.pl 804cbc0f15

Udany rok „Soczka”

BOKS Trzy zawodowe pojedynki i wszystkie trzy zakończone zwycięstwem. Tak w skrócie można podsumować dokonania w ringu Michała Soczyńskiego, pięściarza pochodzącego z Dorohuska. Popularny „Soczek” zanotował dzięki temu wysoki skok w światowych rankingach, ale nie zamierza zwalniać tempa, ponieważ wielkimi krokami zbliża się do kolejnej walki.

Zwycięski pojedynek z Valentinem

Pasmo ubiegłorocznych sukcesów **Michał Soczyński** rozpoczął na początku marca, kiedy to podczas gali Tymex Boxing Night w Dzierżoniowie pokonał pochodzącego z Czech **Adama Kolarika**. Następny pojedynek, również dla TBN, stoczył w sierpniu, rozkładając na łopatki wyżej notowanego Słowaka **Adriana Valentina**. Trzecie zwycięstwo pięściarz z Dorohuska dopisał na swoje konto po tym, jak jego nokautującym ciosom uległ w listopadzie Czech **Alessandro Jandejsek**.

- Pod względem sportowym jestem bardzo szczęśliwy i zadowolony z tego, co udało mi się osiągnąć w zeszłym roku - mówi Michał Soczyński. - Z perspektywy czasu wydaje mi się, że najwięcej dała mi walka z Adrianem Valentinem, zarówno pod względem doświadczenia w ringu, jak i awansu w rankingach. Jestem zmotywowany na ten rok i nadal ciężko trenuję, bo jeszcze mam wiele do pokazania.

Do ostatniej zeszłorocznej walki Michał Soczyński przygotowywał się bardzo intensywnie, od początku października trenując w hiszpańskim Elche pod okiem **Gabriela Sarmiento**, dwukrotnego trenera roku na świecie, **Kiko Martineza** i **Ricka Pow**. Niedawno natomiast szlifował siłę i wytrzymałość wraz z **Pawłem Wolińskim** w lubelskiej Fabryce Ogólnego Rozwoju. W najbliższym czasie z kolei wraca do Hiszpanii, gdzie będzie doskonalił technikę przed następną walką. Ta ma się odbyć na przełomie lutego i marca. **MP**

Cement Gryf znów doceniony

ZAPASY Dwóch trenerów i wiceprezes Cementu Gryfa Chełm wzięli udział w Walnym Zgromadzeniu Delegatów Lubelskiej Unii Sportu, które odbyło się w Lubelskim Centrum Kultury. Uczestniczyli w nim delegaci poszczególnych związków sportowych, głównie członkowie zarządów.

Jednym z głównych punktów zgromadzenia był wybór nowych władz na czteroletnią kadencję. W siedmioosobowym składzie funkcję delegata zapasów pełnić będzie wiceprezes Cementu Gryfa Chełm **Mieczysław Czwaliński**. Docenieni zostali również dwaj trenerzy tego klubu. Minister Sportu i Turystyki **Kamil Bortniczuk** przyznał im odznaki za zasługi dla sportu - srebrną otrzymał **Dariusz Kucharski** (zapasy kobiet), a brązową **Dariusz Jabłoński** (zapasy klasyczne).

- Te wyróżnienia odbieramy jako podsumowanie i docenienie dotychczasowej naszej działalności, a także pracy i zaangażowania w procesie sportowym - mówi Mieczysław Czwaliński. - Trzeba zaznaczyć, że podopieczni obu nagrodzonych trenerów zdobywają medale nie tylko na arenie krajowej, ale również międzynarodowej.

Ponadto, w skład zarządu na kadencję 2023-2026 zostali jeszcze wybrani: **Paweł Danielczuk** (prezes), **Antoni Kawałek**, **Tomasz Lewtak**, **Bartosz Kędracki**, **Rafał Walczyk** i **Magdalena Iwaszczuk**.

MP

fot. Lubelska Unia Sportu

Czas sportowych podsumowań

W I Liceum Ogólnokształcącym w Chełmie odbyło się podsumowanie ogólnopolskiego programu Szkolnego Związku Sportowego i Ministerstwa Edukacji i Nauki „Kształcenie animatorów sportu szkolnego” oraz realizowanego w jego ramach kursu „Młodzieżowego Sędziego Sportowego”. Uczniowie lokalnych placówek zdali egzaminy, dające im możliwość arbitrażu w kilku dyscyplinach. Ponadto chełmskie szkoły zostały też docenione podczas podsumowania Współzawodnictwa Sportowego Szkół Województwa Lubelskiego za rok szkolny 2021/2022.

Legitymacje i koszulki Młodzieżowych Sędziów Sportowych podczas bilansu w I LO w Chełmie wręczyli uczniom: **Dariusz Kostecki** (st. wizytator chełmskiej delegatury Kuratorium Oświaty w Lublinie), **Agnieszka Walewska-Maksymiuk** (dyrektor departamentu oświaty UM Chełm), **Tadeusz Więcek** (wiceprezes Lubelskiego Wojewódzkiego Szkolnego Związku Sportowego) i **Halina Smyk** (dyrektor I LO w Chełmie). W lekkoatletyce otrzymali je: **Jakub Gębicki**, **Wiktoria Gajosz**, **Maja Krzywicka**, **Patrycja Mazurek**, **Jakub Orzędowski**, **Kacper Tyrka**, **Norbert Tyrka**, **Wiktoria Wdowiak** i **Natalia Wyrostek** (opiekun **Marek Mazurek**). W siatkówce młodzieżowymi sędziami zostali: z I LO - **Oliwier Godziszewski**, **Julia Greber**, **Igor Jeleń**, **Anna Kamola**, **Roksana Kozłowska**, **Klaudia Orzeł**, **Jakub Piędzia**, **Jakub Piszcz**, **Maciej Stangryciuk** i **Wiktoria Wdowiak** (opiekun **Jarosław Betiuk**), a z II LO: **Piotr Buda**, **Martyna Fornal**, **Kinga Gawęda**, **Szymon Huszcz**, **Przemysław Kawecki**, **Mateusz Koniuszewski**, **Iga Krawczyk**, **Bartosz Wancerz**, **Kamil Zalewski** i **Patrycja Zawadzka** (opiekun **Adam Kot**). W piłce nożnej legitymacje i koszulki zdobyli uczniowie Zespołu Szkół Technicznych w Chełmie (opiekun **Andrzej Pieńkowski**): **Michał Błaszczuk**, **Mateusz Czarnota**, **Bartosz Jabłoński**, **Jarosław Kociubowski**, **Adam Kubyś**, **Fabian Lewczuk**, **Jakub Łopuszyński**, **Dawid Marczuk**, **Adrian Pastuszak** i **Michał Wójcik**. W koszykówce doceniono wychowanków trzech placówek oświatowych. Z I LO są to: **Piotr Grządkowski**, **Michał Kociubiński**, **Antoni Lis**, **Krystian Martyniak**, **Maja Mękal**, **Wiktoria Nadworska**, **Alicja Orłowska**, **Alan Orłowski**, **Julia Ostrowska** i **Nikola Styś** (opiekun **Marta Sadowska**), natomiast z Zespołu Szkół Energetycznych i Transportowych oraz II LO: **Brajan Bonat**, **Michał Fornal**, **Mateusz Gardziński**, **Kacper Kaczmarek**, **Kacper Nafalski**, **Mateusz Nieznanowski**, **Damian Skorupa**, **Konrad Szopiński** i **Patryk Wasiński** (opiekun **Mariusz Półtorak**). W piłce ręcznej egzaminy pomyślnie zaliczyli uczniowie Zespołu Szkół Centrum Kształcenia Rolniczego w Okszowie pod opieką **Krzysztofa Szyszkowskiego** - **Patrycja Chmielewska**, **Jakub Danicki**, **Karolina Drzazgowska**, **Anna Godna**, **Bartłomiej Gorzała**, **Kornelia Mikulska**, **Maciej Strelczuk**, **Sebastian Strycharz**, **Kaja Wójtowicz** i **Paweł Zając**, a w badmintonie trenujący w Szkole Podstawowej nr 5 w Chełmie pod opieką **Andrzeja Worzanowskiego** - **Paweł Adamczyk**, **Jakub Kamiński**, **Kacper Korzeniewski**, **Oliwier Mazurek**, **Maciej Ogrodnik**, **Piotr Raćkowicz**, **Karolina Tolisz**, **Wiktoria Tołysz**, **Cyprian Watrakiewicz** i **Hubert Wołczuk**.

Z kolei w Zespole Szkół nr 2 im. Księcia Pawła Karola Sanguszki w Lubartowie zostało podsumowane Współzawodnictwo Sportowe Szkół Województwa Lubelskiego za zeszły rok. Rywalizacja odbywała się w trzech kategoriach wiekowych. W igrzyskach dzieci zwyciężyła Szkoła Podstawowa nr 8 w Chełmie, która zajęła również drugą lokatę w igrzyskach młodzieży szkolnej. Z kolei w zmaganiach licealistów środkowe miejsce podium przypadło I LO w Chełmie. Takie samo miejsce zajął Chełm w klasyfikacji powiatowej. **MP**

Miejski Szkolny Związek Sportowy w Chełmie

Kolejarz nadal na czele

PIŁKA NOŻNA 6 stycznia w hali Miejskiego Ośrodka Sportu i Rekreacji w Chełmie rozegrana została szósta kolejka spotkań ligi piłkarskiej chełmskiego Towarzystwa Krzewienia Kultury Fizycznej.

W pierwszym meczu walczyły ze sobą zespoły Tajfun Wierzbica i Nadbużańskie Dzbany. Chociaż wynik tego nie odzwierciedlał, bo drugi skład prowadził do przerwy 3:0, to gra była bardzo wyrównana. Ostatecznie piłkarze z Wierzbicy strzelili pięć bramek, a ich rywale żadnej.

W drugim spotkaniu Siedliszcze grało z Kolejarzem i to pierwszy zespół zdobył otwierającą bramkę już w trzeciej minucie. Długo jednak nie utrzymał tej przewagi, ponieważ dwie minuty później Kolejarz doprowadził do wyrównania. Dalsza część meczu była głównie walką w środku boiska z przewagą lidera tabeli, który ostatecznie wygrał 2:1.

W pozostałych spotkaniach szóstej kolejki Vitrum Wola Uhruska pewnie pokonało FC Zakole 8:2, Ekipa Piknikowa zwyciężyła 7:3 z zespołem Regent/Pawłów, a Gmina Chełm nie dała żadnych szans rywalom z PKS Rozrzutnik Chełm, kończąc mecz wynikiem 11:0. **MP**

Tabela po 6 kolejce:

1. Kolejarz	6	16	35:4
2. Vitrum Wola Uhruska	6	15	40:14
3. Nadbużańskie Dzbany	6	13	43:7
4. Ekipa Piknikowa	6	12	29:14
5. Tajfun Wierzbica	6	10	37:17
6. Gmina Chełm	5	9	20:9
7. Siedliszcze	5	6	19:15
8. Regent/Neptun	6	3	14:37
9. FC Zakole	6	0	11:50
10. PKS Rozrzutnik Ch.	6	0	5:72

Biegali w Lublinie i w Łodzi

BIEGI Przełom lat i początek tego roku rozpoczęli aktywnie miłośnicy biegania z naszego regionu. Kilku z nich startowało zarówno w kolejnej edycji wyścigu City Trail w Lublinie, jak również w Biegu Sylwestrowym w Łodzi.

Kazimierz Sysa

Czwarty z pięciu biegów City Trail tradycyjnie odbył się w leśnych okolicach Zalewu Zemborzyckiego, gdzie z dystansem 5 km zmierzyło się ponad 200 osób. Wśród reprezentantów grupy Chełm Biega wyniki przedstawiają się następująco: **Krzysztof Mazurek** - 21 min 25 sek. (47 w open), **Sławomir Tołysz** - 23 min 42 sek. (75 w open), **Lena Rorat** - 25 min 48 sek. (112 w open) i **Marcin Petruk** - 31 min 7 sek. (184 w open). W tych samych zmaganiach dwóch zawodników wystawiła również sekcja biegowa Ruchu Izbica. **Krzysztof Cichosz** dotarł do mety w 20 min 45 sek. (34 w open), a **Ireneusz Golec** w 22 min 15 sek. (59 w open).

Kilka dni wcześniej sportowo 2022 rok zakończył jeszcze jeden reprezentant sekcji biegowej Ruchu Izbica, **Kazimierz Sysa**, który stanął na starcie XXXVIII Biegu Sylwestrowego w Łodzi. 10-kilometrową trasę pokonał w 1 godz. 3 min 16 sek., co dało mu 470 miejsce w open na ponad 700 uczestników. **MP**

Chełm Biega

eprasa.pl 804cbc0f15

Opłaty OC mocno w górę

W 2023 roku kierowcy mocno odczują brak ważnego ubezpieczenia OC. Wszystko za sprawą dwukrotnej podwyżki płacy minimalnej, która ciągnie w górę także inne opłaty. Na baczności powinni mieć się również piraci drogowi.

Właściciele samochodów osobowych bez OC zapłacą maksymalnie 6980 zł. To kara za to, jeśli ktoś się spóźni z opłaceniem polisy dłużej niż 14 dni. Dodajmy, że w 2022 roku było to 6020 zł, a w 2021 r. – 5600 zł. Jeżeli ktoś nie będzie miał OC krócej, czyli od 4 do 14 dni, to zapłaci 3490 zł. Jeśli ktoś spóźni się do 4 dni, będzie musiał wydać 1400 zł. To stawki od stycznia.

Od lipca będzie jeszcze drożej. Kary za brak OC wyniosą odpowiednio 7200, 3600 i 1440 zł. A to nie koniec pułapek finansowych, w jakie mogą wpaść kierowcy. Do niedawna ubezpieczyciele nie weryfikowali masowo przeszłości kierowców, którym sprzedawały ubezpieczenie. Teraz to się zmienia.

Przypomnijmy, że od połowy ubiegłego roku firmy ubezpieczeniowe mają dostęp do informacji o drogowych przewinieniach kierowców. Dzięki temu wiedzą, ile punktów karnych ma kierowca i jakie wykroczenia popełnił w ostatnich 2 latach.

A rodzaj wykroczeń, wysokość mandatów i to, czy zostały opłacone, mogą wpływać na cenę polis. Nowoczesne technologie pozwalają jednak precyzyjnie wyliczyć składkę dla każdego kierowcy indywidualnie. Dzięki temu ci, którzy jeżdżą bez wypadków i wykroczeń, mogą liczyć na to, że dla nich podwyżka nie będzie aż tak bolesna.

Wgląd firm ubezpieczeniowych do kont z punktami karnymi kierowców jest dla nich groźny z jeszcze jednego powodu. Ubezpieczyciele mogą bowiem uznać, że jeżeli ktoś ma dużo punktów i zbiera je notorycznie, to jeździ niebezpiecznie. I takiemu kierowcy podnieść wysokość obowiązkowego ubezpieczenia OC.

Stawka OC może być również kilkakrotnie wyższa w przypadku kierowców często łamiących przepisy drogowe, za które są karani mandatami.

CHEŁM OPON SERWIS Baza
OPONY CAŁOROCZNE
82/565-18-95
CHEŁM
Dembowskiego 1/2
3323

2269
NOWOŚĆ!!!
Sprawdzenie auta przed zakupem
- elementy, które były malowane
- geometrię i stan zawieszenia
- komputerowy odczyt usterek
- stan układu hamulcowego

MOTO-POL
Chełm, al. Przyjaźni 2
tel./fax (82) 565 50 30
GOODYEAR DUNLOP FULDA DEBICA

2007
SAMOCHODOWE INSTALACJE GAZOWE
elcar
MONTAŻ - SERWIS • SPRZEDAŻ CZĘŚCI
KLIMATYZACJA AUTOELEKTRONIKA
Chełm, ul. Zawadówka 22
82 5602114, 503 156 879
elcar@auto-gaz.chelm.pl
SERWIS SYSTEMÓW HOLENDERSKICH
VIALLE LOVATO BRC LANDIRENZO AG

Kochana Babciu, kochany Dziadku c.d.

Paula Paula: *Droga Babciu Grażynko i Dziadku Mariuszu, z okazji Waszego święta życzymy Wam dużo zdrowia, dobrego samopoczucia, miłości, oraz aby każdy dzień przynosił Wam uśmiech i radość. Wasi wnukowie Alan i Kubuś.*

Teresa Jurek: *Z okazji Dnia Babci i Dziadka dużo zdrówka i miłości życzą Rafał i Mateusz, również dla Babci Zosi, zdrówka.*

Katarzyna Kuchta: *Kochanym Dziadkom: Babci Basi i Dziadkowi Andrzejowi - najserdeczniejsze życzenia, z okazji Waszego święta, dużo zdrowia, szczęścia pomyślności i spełnienia wszystkich marzeń, i miłości, pogody ducha, dużo uśmiechu na twarzy życzą wnuki Julia i Kuba.*

Ilona Ilona: *Dużo zdrowia i wszystkiego najlepszego dla Babci Anety, Dziadzia Stasia i Andrzeja, życzy wnuczka Michalinka i wnuk Antoś.*

Edyta Zawrzał: *Kochana Babciu Tereniu, wszystkiego najlepszego w dniu Twojego święta, żyj mam 100 lat, życzą wnuki Ola, Kuba, Wiktora, Mateusz, Hania, Jasio oraz prawnuki Antoś i Liliana.*

Choć Babcia z Dziadkiem lubią przesadzać, próbując wnuczce swojej dogadzać, to kocham Ich za to ogromnie i za to, że zawsze są koło mnie wtedy, gdy ich potrzebuję, Babciu i Dziadku – dziękuję! Najserdeczniejsze życzenia składa wnuczka Maja.

Karol Mielniczek: *Kochana Babciu Halinko, z okazji Twojego święta życzymy Ci wszystkiego, co w życiu najlepsze i najpiękniejsze, dużo zdrowia, nieustającej radości oraz samych pogodnych dni. Z okazji Dnia Babci najlepsze życzenia składają wnuki: Paulinka, Wioletka, Klaudia, Adaś i Jaś oraz prawnuki Ignaś i Oluś.*

Maurycy Błaszko: *Kochana Babciu z okazji Dnia Babci życzę Ci dużo zdrówka, radości, spełnienia wszystkich marzeń i wszystkiego, co najlepsze oraz błogosławieństwa Bożego.*

Edyta Zawrzał: *Kochani Dziadkowie, życzymy Wam życia długiego, szczęścia wielkiego, miłości cierpliwej, marzeń spełnienia. Sto lat życzą wnuki: Kuba i Ola Krasowscy, Przemek i Kondrat S. oraz prawnuki Antoś i Liliana K.*

Sylwia Gruszecka: *Dużo zdrowia, szczęścia, spokoju i miłości dla Zbigniewa i Grażyny Lewczuk oraz dla Czesława i Danuty Gruszeckich, i dla jedynej prababci Jadwigi Sadlak przesyłają Sebastian i Paulina Gruszecka.*

Kinga Daria Biłan: *Kochana Babciu Jolu i Aniu, kochany Dziadku Mirku i Mariuszu, w dniu Waszego święta życzę Wam, aby radość i pomyślność towarzyszyły Wam każdego dnia oraz abyście byli zdrowi i szczęśliwi. Wasza wnusia Blanka.*

Patrycja Patrycja: *Wszystkiego najlepszego dla mojej jedynej Babci Marty i jedynego Dziadka Krzysia życzy Wasz wnuczek Szymonek.*

Urszula Dragan: *Wszystkiego najlepszego dla Babci Bożenki i Dziadka Mietka. Dużo zdrowia i radości z wnuków. Wnusia Wiki i wnuczek Oluś.*

Agnieszka Nowaczewska: *Z okazji Dnia Babci i Dziadka dla mojej kochanej Babci Haliny i Dziadka Staszka życzę dużo zdrowia, szczęścia, pogody ducha, uśmiechu na twarzy. Kocham Was, wnuczka Martynka.*

Amanda Banach: *Najlepsze życzenia dla Babci Iwonki i Dziadka Janusza. Niech Im zdrówko dopisuje i uśmiechu nie brakuje. Życzą wnuczęta Aleks i Marcelina.*

Marta Iwaniuk: *W dniu Babci i Dziadka składamy najserdeczniejsze życzenia: Nicola i Mikołaj.*

Asia Szczyra Franchino: *Dla Prababci Marysi, Weroniki i Dziadzia Rysia od Sebastianka. Życzę Wam dużo zdrówka, spokoju, szczęścia i radości. Moc uścisków i całusów z Sycylii.*

Patryk Oworus: *Kochana Babciu Zosiu i kochany Dziadku Władku z okazji Waszego święta życzymy Wam długiego życia, miłości, cierpliwości i spełnienia marzeń. Bartek i Dagmara Oworus.*

Monika Garbacz: *Najserdeczniejsze życzenia dla Babci Jadzi, dużo zdrówka i radości życzy Adaś.*

Agnieszka Zinkiewicz: *Kochana Babciu Zosiu, Kochany Dziadku Adamie, życzę Wam dużo zdrówka, spokoju, szczęścia i radości z każdego dnia - życzy wnuczka Hania.*

eprasa.pl 804cbc0f15

SŁAW BUD
USŁUGI OGÓLNOBUDOWLANE
USŁUGI MINIKOPARKĄ
WYSOKA JAKOŚĆ W ROZSĄDNEJ CENIE!
REMONTY MIESZKAŃ
PRACE WYKOŃCZENIOWE
USŁUGI GLAZURNICZE
ELEWACJE I WIELE INNYCH
510 730 741
6085

USŁUGI PIELĘGNACJI OGRODÓW:
przygotowanie ogródków pod zasiew
koszenie, pielenie, sadzenie
sprzątanie wiosenne
TEL.: 669 680 455
7094

Przewóz osób i paczek
Wyjazdy z Polski: wtorek i piątek
Powroty do Polski: środa i sobota
Przemek
Holandia
Belgia
Niemcy
Polska
+48 665 372 558
+32 488 244 817
/busprzemek
4160

MOTORYZACJA

SAMOCHODY KUPNO

Skup aut. Tel. 518 440 516.

Skup aut: osobowe, busy, wszystkie marki, każdy stan. Tel. 727 563 368.

SAMOCHODY SPRZEDAŻ

Toyota corolla, 2013 r., 1,6 benzyna, z salonu od właściciela, bardzo zadbana. Tel. 661 665 231.

Sprzedam. Ford c-max, 2011 r. 1.6 diesel c. 23 500 zł. Tel. 515 703 308.

Kia ceed, 2015 r., 273 000 km, bezwypadkowy, stan bdb., c. 31 500 zł. Tel. 514 480 615.

Sprzedam. Cadillac seville, sedan, 2001 r., 4.6 benzyna, zielony, V8, 300 koni. Tel. 511 003 730.

Sprzedam. Opel corsa, diesel, 2010 r., zadbany, po wymianie rozrządu, c. 10 300 zł. Tel. 825 639 835.

Sprzedam. Mercedes 310, kaczka, 2.9 diesel, do remontu, plus części, c. 6 500 zł. Tel. 571 892 586.

Sprzedam. Opel mokka 2015 r., z salonu, garażowany, pierwszy właściciel, mały przebieg, c. 46 900 zł. Tel. 883 780 523.

MOTOCYKLE I QUADY

Kupię. Skuter aprilia scarabeo, może być niesprawny, rocznik 1998 lub młodszy, 49,26 cm3. Tel. 577 970 424.

MOTORYZACYJNE INNE

Sprzedam. 3 felgi stalowe 15x112, 2 felgi stalowe do BMW, tylny most kompletny do BMW E 90, c. do uzg. Tel. 691 308 955.

Sprzedam. Opony zimowe 185/60/15. Tel. 518 456 567.

Sprzedam. 4 koła samochodowe zimowe, 165/70, R13, na 4 otwory. Tel. 517 666 394.

Sprzedam. Komplet kół zimowych, 205/55/16, stalowe, 5 x 110, opel vectra, zafira, felgi stalowe do fiata ducato. Tel. 691 308 955.

NIERUCHOMOŚCI

DOMY

Sprzedam. Dom piętrowy - 130 mkw., ul. Mościckiego, działka - 461 mkw. Tel. 518 144 755.

Sprzedam. Dom przy ul. Mościckiego - 130 mkw., piętrowy, działka - 461 mkw. Tel. 502 225 587.

Sprzedam. Dom - 80 mkw., do zamieszkania, działka bud. Rejowiec, wszystkie media. Tel. 722 069 312.

Sprzedam. Dom przy ul. Mościckiego - 130 mkw., piętrowy, działka - 461 mkw. Tel. 515 959 229.

Sprzedam. Dom jednorodzinny, parterowy, podpiwniczony, 120 mkw., wszystkie media, działka 5,5 ara, c. 450 000 zł. Tel. 691 308 955.

Sprzedam. Dom - 200 mkw., działka - 7 arów, Wygon, c. 259 000 zł. Tel. 729 871 068.

Sprzedam. Dom - 80 mkw., murowany, działka budowlana, Rejowiec. Tel. 722 069 312.

MIESZKANIA

Sprzedam. Mieszkanie, parter, 45 mkw., 3 pokoje, ul. Wołyńska 3, CHSM. Tel. 507 982 778.

Sprzedam. Mieszkanie - 2 pokoje, ul. Szymanowskiego, parter, po remoncie. Tel. 502 225 587.

Sprzedam. M-3, os. Słoneczne, III p., 51 mkw., przy ul. Wieniawskiego, bez pośredników, c. 265 000 zł. Tel. 605 240 088.

Wynajmę. M-4, 60 mkw., parter, os. Słoneczne, częściowo umeblowane, czynsz + media + kaucja, c. 1 200 zł. Tel. 502 104 450.

Stancja na ul. Wolności, dla jednej osoby spoza Chełma, dostęp do kuchni, lodówki, łazienki. Tel. 735 049 472.

Wynajmę M-3, częściowo umeblowane, AGD, obok szkoła, przedszkole, osiedle Zachód. Tel. 668 843 455.

Sprzedam. M-3, I p., do remontu, wymienione okna, przy ul. Trubakowskiej, c. 220 000 zł. Tel. 504 041 396.

Wynajmę mieszkanie, 1 pokój, kuchnia, łazienka, dla studentów/uczniów, c. 1000 zł + opłaty. Tel. 602 469 322.

Sprzedam. Mieszkanie w kamienicy, bezczynszowe - 49 mkw., 2 pokoje, balkon, 1 piętro, c. 180 000 zł. Tel. 509 675 850.

Sprzedam. Mieszkanie, ul. P. Skargi, 2 pokoje, pilnie. Tel. 518 144 911.

Sprzedam. Mieszkanie przy ul. Świętego Mikołaja 9 - 63 mkw., 3 pokoje, III p. Tel. 692 327 985.

Sprzedam. Mieszkanie na os. Zachód. Tel. 575 005 351.

Sprzedam. Kawalerka - 32 mkw., ul. Wołyńska, do remontu. Tel. 502 225 587.

Mieszkanie - 49,90 mkw., 2 pokoje, 3 piętro, ul. I Pułku Szwoleżerów. Tel. 604 903 098.

Wynajmę pokój starszej pani. Tel. 515 959 229.

Stancja dla uczennicy. Tel. 531 401 515.

Sprzedam mieszkanie 3-pokojowe w bloku w Sawinie - 47,38 mkw., umeblowane, gotowe do zamieszkania. Cena 180 000 zł. Tel. 502 052 817.

Sprzedam. Kawalerka - 30.9 mkw., 2 piętro, środkowe, z balkonem, ul. Powstańców Warszawy. Tel. 508 055 969.

KUPIĘ TWOJE MIESZKANIE

Kupuję mieszkanie do remontu. Uzyskasz pewność natychmiastowej sprzedaży i terminowej zapłaty. Oferta kupna będzie oparta o wartość rynkową Twojego mieszkania. Brak dodatkowych kosztów. Tel. 669707262

Sprzedam M-3, osiedle Dyrekcja, do remontu, z balkonem, c. 189 000 zł. Tel. 729 871 068.

Sprzedam. M-4, 2 piętro, 49 mkw., 3 pokoje, Aleja Piłsudskiego. Tel. 601 598 504.

M-5, 73 mkw., osiedle Bazylany, nowe okna, duży balkon, zamienię na M-3. Tel. 600 889 033.

Sprzedam. M-4: kuchnia, 3 pokoje, z balkonem, osiedle Słoneczne, c. 248 000 zł. Tel. 729 871 068.

Sprzedam. M-4, 58 mkw., balkon, III p., os. XXX-lecia, c. 265 000 zł. Tel. 729 871 068.

LOKALE

Wynajmę lokal handlowo-usługowy - 90 mkw., ul. Powstańców Warszawy 9. Tel. 506 145 276.

Sprzedam. Lokal, parter, piwnica, 2 x 35 mkw., przy ul. Lubelskiej 82a. Tel. 600 422 140.

DZIAŁKI

Sprzedam. Działka budowlana - 850 mkw., ul. Lubelska, obok PKP. Tel. 515 959 229.

Sprzedam. Działka budowlana - 31 a, Tytusin, przy szosie, wszystkie media przy działce. Tel. 669 511 108.

Sprzedam. Działki budowlane przy ul. Makowej w Okszowie. Tel. 691 641 561 .

Sprzedam. Ziemia rolna użytkowana - 2,25 ha, las - 0,33 a, koło rzeki Uherki, Czułczyce. Tel. 605 363 307.

Sprzedam. Działki budowlane po 10 a, blisko szkoła, media, urocze miejsce. Tel. 501 404 781.

NIERUCHOMOŚCI INNE

Wynajmę oficynę: dwa pokoje, kuchnia, łazienka, ogrzewanie na węgiel. Tel. 516 137 907.

Las mieszany 60-letni - 5,24 ha, Ujazdów, gm. Hańsk, c. 225 000 zł. Tel. 509 165 151.

Sprzedam. Garaż murowany - 19 mkw., osiedle Słoneczne, c. 30 000 zł. Tel. 785 447 798.

Sprzedam. Garaż murowany z kanałem, przy ul Lwowskiej. Tel. 502 210 044.

USŁUGI

Przeprowadzki, wywóz gruzu, mebli, itp. Tel. 507 982 778.

Pranie tapicerki meblowej i samochodowej. Tel. 507 776 737.

TYNKI - maszynowe, gipsowe, cementowo–wapienne. Tel. 506 396 999

Porządkowanie terenów zewnętrznych, wycinka, cięcie drewna, rąbanie, odśnieżanie. Tel. 785 231 548.

Cyklinowanie bezpyłowe, parkiety, panele. Tel. 602 324 113..

Chemia, matematyka, fizyka - korepetycje. Tel. 661 119 284.

Usługi remontowo-budowlane, hydraulika, elektryka, łazienki, glazura, terakota. Tel. 519 522 621.

Transport, przeprowadzki, utylizacja gruzu, mebli itd. Tel. 667 666 679.

Usługi remontowe. Tel. 667 666 679.

Remonty łazienek. Glazura małego i dużego formatu. Solidnie. Tel. 668 047 087.

MALOWANIE DACHÓW. Tel. 516 964 592.

Anteny TV, satelitarne, dekodery, specjalista Chełm i okolice. Tel. 508 374 308.

Gładzie, malowanie. Tel. 509 214 921.

Skup katalizatorów. Tel. 509 529 093.

Dachy - krycie papą i inne, dachylubelskie@interia.pl. Tel. 507 701 176.

Malarz mieszkaniowy, drobne usługi. Tel. 508 374 308.

Złota rączka, domowy fachowiec. Tel. 508 374 308.

Wywiozę meble, gruz, złom. Tel. 518 145 122.

ROLNICTWO

MASZYNY

Sprzedam. Siewnik zbożowy, niemiecki, stan idealny c. 1900 zł. Tel. 663 066 017.

Sprzedam. Opryskiwacz 400 l, sprawny, c. 700 zł. Tel. 721 936 485.

Sprzedam. Gniotownik do zboża, nowy, masywny, oszczędny, c. do uzg. Tel. 505 379 990.

Sprzedam lub zamienię na mniejszy Ursus 902. Tel. 735 449 249.

Sprzedam. Przyczepa 1 oś, 3x150x40 cm, wóz metalowy, brony, pługi, kultywator, opryskiwacz. Tel. 691 742 826.

Sprzedam. Śrutownik, opony używane 14,9 x 28. Tel. 787 498 304.

Sprzedam. Części do ciągnika C-330, śrutownik, wirówka do mleka jako zabytek. Tel. 787 498 304.

Sprzedam. Przyczepa 1 oś, wóz metalowy, brony, pług, lejek, kultywator, krajzega. Tel. 691 742 826.

Kupię prasy kostkujące, rolujące, kombajny, glebogryzarki, przyczepy, ciągniki małe i 4x4, sprawne i do remontu trolla. Tel. 503 643 162.

Sprzedam. Silnik 7 kW, krajzega. Tel. 533 795 547.

Kupię ciągnik C-360, C-330, maszyny rolnicze. Tel. 781 270 206.

Sprzedam. Siewnik zbożowy 19-lejowy, tunel - 13x5x2,70 m, wałek przekaźnika mocy, frezowany - 80x100 m. Tel. 503 312 326.

PIWNICE OGRODOWE
KOMORY GROBOWE ■ SZAMBA
Sprzedaż
Transport
Montaż
Kompleksowe roboty ziemne
Komory grobowe
Piwnice ogrodowe typu „Loch"
Szamba
Zbiorniki 5, 10, 12, 15 tysięcy litrów
Produkt zastrzeżony
SYSTEM RATALNY
www.nor-kam.pl
tel. 604 258 380
4153

eprasa.pl 804cbc0f15

TOP-BUD
Dom pod klucz!
Posadzki (mixokretem)
Tynki (każdy rodzaj)
docieplenia (zewnetrzne, wewnętrzne)
wykończenie wnętrz
tel. 602 652 247
8732

NAPRAWY W DOMU
PRALKI · ZMYWARKI
CHŁODZIARKO–ZAMRAŻARKI
✓ CHŁODNICTWO
✓ KLIMATYZACJA
82 565 70 42
502 522 578
ZAKŁAD OBSŁUGI TECHNICZNEJ
Chełm, ul. Wieniawskiego 11a
6954

P.K. TRANS
KOMPLEKSOWE PRZEPROWADZKI
TRANSPORT
TEL: 500-152-192
1629

Sprzedam. Zaczep do ciągnika, zawiasy do bramy drewnianej, 4 szt. ze skoblami, c. do uzg. Tel. 512 495 004

● ZWIERZĘTA

Sprzedam. Gołębie, boki i szaryki, siwe i czerwone, górniaki, murzyny. Tel. 511 726 923.

Sprzedam. 2 jałówki do dalszego chowu, c. do uzg. Tel. 725 261 916.

Sprzedam. Kaczki 50 zł, koguty 40 zł. Tel. 501 623 507.

Sprzedam. Dwie klaczki, ogierek. Tel. 726 679 907.

Opieka nad twoim pupilem, Facebook: psiamamka.pl. Tel. 509 467 879.

Sprzedam. Kozy mleczne, wysoko kotne. Tel. 512 396 552.

Sprzedam. Cielęta powyżej dwóch tygodni. Tel. 506 385 510.

Sprzedam. Gołębie zamojskie, murzyny. Tel. 727 626 540.

Oddam 3-miesięczne szczeniaki. Tel. 606 412 357.

● INNE

Sprzedam. Miód wielokwiatowy, spadziowy, mniszkowy, z własnej pasieki, c. 35 zł. Tel. 603 583 234.

Sprzedam. Siewniczek ogrodniczy ręczny, sieczkarnia ręczna, płużek, zamrażarka Mors, rusztowanie, drzwi balkonowe, drzwi wejściowe. Tel. 825 671 549.

Sprzedam. Nasiona tymianku, 2022 r., po „petkusie", c. 320 zł. Tel. 724 019 510.

Sprzedam. Orzechy włoskie, dzwonić po 15.00. Tel. 507 920 046.

Sprzedam. Kapusta: główki, szatkowana, kiszona, transport, c. 1 zł/kg. Tel. 505 468 817.

Sprzedam. Wysłodki suche, c. 1.80/kg. Żmudź. Tel. 881 499 648.

Ziemniaki jadalne oraz na karmę dla zwierząt. Tel. 603 245 185.

PRACA

● DAM PRACĘ

Zatrudnię operatora z uprawnieniami do załadunku gruzu, emeryt, rencista. Tel. 888 211 836.

Zatrudnię osobę do pracy w kuchni w Chełmie - pizzeria. Tel. 793 332 256.

● SZUKAM PRACY

Murarz-tynkarz, docieplenia, wszelkie prace budowlane. Tel. 511 681 542.

Wrzucanie węgla, cięcie drewna, koszenie, wycinka, narzędzia własne. Tel. 608 800 380.

Cięcie drewna, sprzątanie posesji i domów, malowanie. Tel. 608 109 567.

Prace ogrodowe, koszenie, malowanie ogrodzeń, przycinka żywopłotów i choinek, rąbanie drewna itp. Tel. 518 908 516.

Sprzątanie domów, posesji, rąbanie drewna, koszenie. Tel. 608 109 567.

Podejmę się opieki nad osobą starszą (mam doświadczenie), na os. Dyrekcja Dolna w Chełmie. Tel. 698 516 411.

Sprzątanie, mycie okien, opieka, gotowanie i inne, c. 20 zł/h. Tel. 732 346 662.

Podejmę pracę przy sprzątaniu w obiektach handlowych, bankach, szkołach itp. Mam doświadczenie. Tel. 572 478 812.

Podejmę pracę jako opiekunka osób starszych i niepełnosprawnych, posiadam certyfikaty, mam roczne doświadczenie. Tel. 572 478 812.

Szukam pracy na farmie drobiu, z mieszkaniem. Tel. 538 281 052.

Opieka nad dziećmi, sprzątanie, zakupy, jestem dyspozycyjna nawet w weekendy, c. 20 zł/h. Tel. 795 763 334.

DOM I OGRÓD

● AGD/RTV

Sprzedam. Zmywarka „Zelmer", okap kuchenny, bojler c.o., bojler elektryczny. Tel. 505 251 757.

Sprzedam. Kuchnia gazowa Mastercook, 4 palniki, stan bardzo dobry. Tel. 577 970 424.

Sprzedam. Lodówka dla seniora, nowa na gwarancji, c. 650 zł. Tel. 605 686 437.

Sprzedam. Chłodziarko-zamrażarka: szerokość - 46 cm, wysokość - 80 cm, pralka wirnikowa. Tel. 662 671 613.

● MEBLE

Sprzedam. Kanapa rozkładana, po renowacji, c. 750 zł. Tel. 507 841 669.

SKUP KONI I BYDŁA
w każdej kondycji

Szybka płatność dwa dni
517 055 016, 506 385 510
6029

DREWNO OPAŁOWE I KOMINKOWE
GRAB, BRZOZA, OLCHA, DĄB
Szeroki wybór
Dowozimy
Zapraszamy na plac
TARTAK ZOLD WOOD, Rakołupy Duże tel. 513-303-650

Sprzedam. Meble młodzieżowe, stan bardzo dobry, kolor jasny z fioletem, c. 1 000 zł do negocjacji. Tel. 509 727 459.

Sprzedam. Wersalka, obicie beżowe, c. 200 zł. Tel. 510 287 035.

Sprzedam. Wersalka po renowacji, możliwy transport, c. 700 zł. Tel. 507 841 669.

Sprzedam. Łoże w kolorze jasnym, materac - rozmiar 160x200, c. 800 zł. Tel. 500 087 074.

Sprzedam. Wersalka - c.100 zł, wypoczynek skórzany 3+2+1 - c. 200 zł. Tel. 505 251 757.

● POZOSTAŁE

Kupię drewno opałowe, olcha. Tel. 661 665 231.

ZDROWIE I URODA

Masz problem z alkoholem? Chcesz przestać pić? Zadzwoń od 18 do 21. Tel. 518 757 967.

MATRYMONIALNE

Samotny pan pozna samotną, starszą panią. Tel. 785 017 499.

Poznam kobietę od 40 do 60 lat. Tel. 514 269 933.

RÓŻNE

Odbiorę złom własnym transportem, każda ilość. Tel. 509 063 790.

Sprzedam. Meble do sklepu spożywczego, regały na pieczywo, warzywa, krajalnice, wózki, biurka, boksy. Tel. 508 209 568.

Specjalizujemy się w pracach na wysokościach oraz wynajmie podnośnika koszowego 15 m.

OFERUJEMY
- Mycie i malowanie dachów
- Mycie i odgrzybianie elewacji
- Mycie i impregnacja kostki brukowej
- Prace malarsko budowlane
- Wynajem podnośnika koszowego 15 m
- Wycinka drzew i pielęgnacja zieleni
- Montaże reklam
6133
UP MAX
790 332 224
www.maxup.pl
kontakt@maxup.pl

ZAMÓW OGŁOSZENIE przez SMS

KROK 1
Wpisz w telefonie komórkowym **dowolnej sieci** SMS z treścią ogłoszenia, podając kolejno:
- kod rubryki (wybierając właściwy z listy obok)
- treść ogłoszenia (podać koniecznie numer telefonu kontaktowego, w przypadku stacjonarnego należy wpisać numer kierunkowy)

PRZYKŁAD ST.zwr.Oddam szczeniaczka w dobre ręce.tel. (82) 555-00-33, 012-345-678
Pomiędzy wyrazami w treści ogłoszenia należy robić odstępy.
SMS z ogłoszeniem może zawierać maksymalną ilość znaków* włącznie z kodem rubryki (za znak uważamy literę, cyfrę, spację, znak interpunkcyjny itd.)
Nie należy używać polskich znaków (ł, ś, ń, ź, ć, ż, ę, ą).

KROK 2
OGŁOSZENIA DROBNE
DO 60 ZNAKÓW
Wyślij SMS z treścią ogłoszenia pod numer **74567**
Koszt SMS-a **4,92 zł z VAT**
W przypadku przekroczenia 60 znaków, ogłoszenie nie będzie zaakceptowane.

OGŁOSZENIA W DZIALE USŁUGI (bez ramki)
DO 60 ZNAKÓW
Wyślij SMS z treścią ogłosznia pod numer **79567**
Koszt SMS-a **11,07 zł z VAT**
W przypadku przekroczenia 60 znaków, ogłoszenie nie będzie zaakceptowane.

DO 100 ZNAKÓW
Wyślij SMS z treścią ogłoszenia pod numer **91991**
Koszt SMS-a **23,37 zł z VAT**
W przypadku przekroczenia 100 znaków, ogłoszenie nie będzie zaakceptowane.

OGŁOSZENIA W RAMCE USŁUGI LUB INNE
DO 90 ZNAKÓW
Wyślij SMS z treścią pod numer **91991**
Koszt SMS-a **23,37 zł z VAT**
W przypadku przekroczenia 90 znaków, ogłoszenie nie będzie zaakceptowane.

Po zweryfikowaniu ogłoszenia przez Dział Ogłoszeń pod względem jego zgodności z zasadami określonymi w regulaminie zamieszczania ogłoszeń przez SMS, otrzymasz potwierdzenie przyjęcia lub odrzucenia ogłoszenia.
Ogłoszenie ukaże się w najbliższym poniedziałkowym wydaniu „Super Tygodnia Chełmskiego", jeżeli wyślesz je do czwartku do godz. 12.00**
Treść ogłoszenia powinna być zgodna z obowiązującym regulaminem Super Tygodnia Chełmskiego.

* W przypadku przekroczenia dopuszczalnej liczby znaków, Dział Ogłoszeń zastrzega sobie prawo do modyfikacji treści ogłoszenia lub jego nieopublikowania.
** Dział ogłoszeń zastrzega sobie prawo do nieopublikowania ogłoszenia w podanym wyżej terminie z powodów technicznych lub w przypadku przesunięcia daty wydania. W takiej sytuacji ogłoszenie zostanie opublikowane w pierwszym możliwym terminie.
Opłata z tytułu przesłania niezgodnego SMS-a nie podlega zwrotowi.
Wszelkie uwagi, pytania oraz reklamacje prosimy kierować na adres:
Biuro Reklam i Ogłoszeń, 22-100 Chełm, ul.: Lubelska 31
tel. 82 565 27 05
e-mail: reklama@supertydzien.pl

NAZWA	PREFIKS	BRAMKI	TARYFY	LICZBA ZNAKÓW
Ogłoszenie DROBNE	ST	74567	4,92 PLN z VAT	do 60
Ogłoszenie USŁUGI BEZ RAMKI	ST	79567	11,07 PLN z VAT	do 60
		91991	23,37 PLN z VAT	do 100
Ogłoszenie USŁUGI LUB INNE W RAMCE	STC	91991	23,37 PLN z VAT	do 90

RUBRYKI

KATEGORIA	PREFIKS
motoryzacja	mot
kupię	kp
zamienię	zam
wynajmę	wyn
usługi	usl
sprzedam nieruchomości	spn
sprzedam inne	spi
zwierzęta	zwr
inne	i
zdrowie i medycyna	zim
rolnicze	rol
nauka	nk
szukam pracy	sp
dam pracę	dp

eprasa.pl 804cbc0f15

PROFESJONALIŚCI W NIERUCHOMOŚCIACH
Chcesz SPRZEDAĆ lub KUPIĆ MIESZKANIE, DOM, a może DZIAŁKĘ?
ZRÓB TO Z NAMI!
Zadzwoń aby dowiedzieć się więcej!
PÓŁNOC NIERUCHOMOŚCI
Darmowa konsultacja na temat twojej nieruchomości

Patrycja Szmagalska 518 524 828

Agnieszka Białasz 665 751 038

Angelika Urbańska 885 851 179

Julia Rychlik 669 494 034

Rynek najmu – podsumowanie 2022 roku

Głównymi bodźcami wpływającymi na rynek najmu był atak Rosji na Ukrainę, rekordowo wysokie stopy procentowe, popandemiczny powrót do normalności oraz bardzo wysoka inflacja. Z raportu Expandera i Rentier.io wynika, że pod wpływem tych czynników, od stycznia do listopada, stawki najmu wzrosły średnio o 14 procent. W 2023 r. sytuacja prawdopodobnie będzie już dużo bardziej stabilna.

Duże wzrosty stawek najmu

Wojna wywołała napływ milionów uchodźców, którzy musieli przecież gdzieś zamieszkać. Wiosną nastąpił więc ogromny skok popytu. Z kolei bardzo mocny wzrost stóp procentowych i zmiany regulacji wprowadzone przez KNF uniemożliwiły wielu Polakom zaciągniecie kredytu hipotecznego, a więc zakup własnego lokum. To również podwyższało popyt na najem. Poza tym do dużych miast wrócili studenci i pracownicy, którzy w pandemii uczyli się i pracowali zdalnie. Z kolei wysoka inflacja to wyższe koszty utrzymania nieruchomości czy ich remontu.

Te wszystkie elementy doprowadziły do mocnych wzrostów stawek najmu w 2022 r. W ciągu zaledwie 2 miesięcy (w marcu i kwietniu) wzrosły średnio aż o 14 proc. W kolejnych miesiącach nadal rosły, ale już zdecydowanie wolniej. W listopadzie koszty najmu były przeciętnie o 23 proc. wyższe niż w styczniu. Największy wzrost stawek odnotowano w Krakowie (33 proc.), Wrocławiu (32 proc.), Toruniu (31 proc.) i Warszawie (31 proc.). Z kolei najmniejszy wzrost pojawił się w Katowicach (15 proc.), Częstochowie (18 proc.), Szczecinie (18 proc.) i Białymstoku (18 proc).

– W naszym regionie tendencja, jeśli chodzi o stawki najmu w 2022 r., była podobna. Ceny wzrosły gwałtownie. Dziś za wynajem dwupokojowego mieszkania w starym budownictwie zapłacimy nawet 2 tys. zł miesięcznie – mówi agentka Północ Nieruchomości w Chełmie **Patrycja Szmagalska**. – Odnoszę wrażenie, że ludzie chcą przeczekać trudny czas, aby po wejściu w życie programu „Mieszkanie bez wkładu" spełnić marzenie o własnym mieszkaniu – dodaje.

Zyskowność wzrosła, ale jest niższa niż na lokatach

Dzięki wzrostowi stawek najmu rentowność inwestycji w mieszkanie na wynajem znacząco wzrosła. W styczniu 2022 r. było to 4,5 proc. proc. netto, a w listopadzie już 5,61 proc. netto (po uwzględnieniu podatku i wszystkich kosztów związanych z zakupem i utrzymaniem mieszkania). Te wartości to odpowiedniki oprocentowania lokaty bankowej wynoszącego 5,61 proc. w styczniu i 6,92 proc. w listopadzie. Relatywna opłacalność takiej inwestycji jednak spadła. W styczniu oprocentowanie lokat bankowych czy obligacji skarbowych wynosiło ok. 1 proc. Inwestycja w mieszkanie przynosiła więc wielokrotnie wyższe zyski niż ulokowanie pieniędzy w banku. Obecnie obligacje skarbowe mają oprocentowanie wynoszące w pierwszym roku 6,75 proc. – 7,25 proc. a najlepsze lokaty nawet 10 proc. Dlatego, pomimo poprawy rentowności, nie ma zbyt wielu chętnych do inwestycji w mieszkania na wynajem. To się zmieni, dopiero gdy wyraźnie spadnie poziom stóp procentowych.

Prognoza na 2023 r.

Sytuacja na rynku najmu w 2023 r. będzie prawdopodobnie znacznie bardziej stabilna niż w ubiegłym roku. Raczej nie zobaczymy już tak dużych wzrostów stawek najmu. Po pierwsze: część osób mieszkających w najmowanych mieszkaniach niedługo może wreszcie zyskać możliwość zakupu własnego lokalu. Pojawiły się bowiem zapowiedzi złagodzenia rekomendacji KNF dla kredytów hipotecznych ze stałym oprocentowaniem i wprowadzenia preferencyjnego kredytu z niskim oprocentowaniem przez okres 10 lat. Poza tym od marca wzrosną limity cen mieszkań w programie „Mieszkanie bez wkładu".

(źródło: Expander i Rentier.io)

JLK

DOM PRZY UL. PRYMASA STEFANA WYSZYŃSKIEGO
620 000 PLN

tel. 885 851 179

DOM W ŻÓŁTAŃCACH
560 000 PLN

tel. 665 751 038

DOM PRZY UL. PÓŁNOCNEJ
680 000 PLN
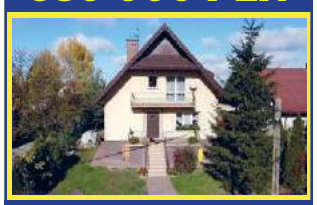
tel. 518 524 828

DOM PRZY UL. METALOWEJ
899 000 PLN

tel. 518 524 828

M4 PRZY ALEI J. PIŁSUDSKIEGO
399 000 PLN

tel. 518 524 828

M4 W SAWINIE
225 000 PLN

tel. 518 524 828

M4 PRZY GMACHU!
280 000 PLN

tel. 518 524 828

LOKAL USŁUGOWY PRZY UL. LUBELSKIEJ
4500 PLN

tel. 518 524 828

DOM UL. 11 LISTOPADA
690 000 PLN

tel. 518 524 828

UTWARDZONY PLAC PRZY UL. HUTNICZEJ
20 000 PLN

tel. 665 751 038

HALA PRZY UL. OKSZOWSKIEJ
24 000 PLN

tel. 665 751 038

KAWALERKA PRZY UL. MAŁACHOWSKIEGO
228 000 PLN

tel. 518 524 828

DOM PRZY UL. B. CHROBREGO
819 000 PLN

tel. 518 524 828

MAGAZYN/HALA PRZY UL. ZACHODNIEJ
8000 PLN

tel. 665 751 038

DOM W DRYSZCZOWIE
639 000 PLN

tel. 665 751 038

M4 PRZY UL. KOLEJOWEJ
275 000 PLN

tel. 518 524 828

M-3 PRZY AL. 3 MAJA
380 000 PLN

tel. 665 751 038

M3 PRZY UL. SZARYCH SZEREGÓW
299 000 PLN

tel. 518 524 828

M-3 PRZY ALEI 3 MAJA
290 000 PLN

tel. 518 524 828

DOM W OLENÓWCE
350 000 PLN

tel. 518 524 828

LOKAL W RUDCE
15 000 PLN

tel. 665 751 038

eprasa.pl 804cbc0f15

Wszystkie ogłoszenia znajdziesz na stronie www.supertydzien.pl

60-LETNI LAS W DUBIENCE
35 000 PLN

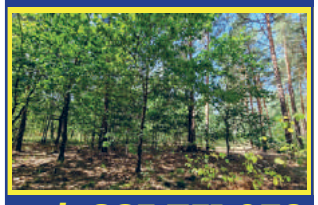

tel. 665 751 038

M-3, UL. WOLNOŚCI I PIĘTRO!
275 000 PLN

tel. 885-851-179

PRZESTRZEŃ BIUROWA PRZY UL. KS. P. SKARGI
3000 PLN

tel. 518 524 828

KAWALERKA PRZY UL. 11 LISTOPADA
209 000 PLN

tel. 518 524 828

M5 UL. SZYMANOWSKIEGO 1 PIĘTRO!
349 000 PLN

tel. 518 524 828

DOM PRZY UL. METALOWEJ
599 000 PLN

tel. 518 524 828

DOM W OKSZOWIE
485 000 PLN

tel. 518 524 828

NOWOCZESNE M5 PRZY UL. KS. I. SKORUPKI
556 000 PLN

tel. 518 524 828

Sprzedam. Silnik elektryczny, niemiecki, na wózku, z wyłącznikiem, c. 450 zł. Tel. 577 970 424.

Przewóz różnych rzeczy busem dostawczym. Tel. 509 063 790.

Lekcje gry na pianinie. Tel. 518 145 122.

Działki

Budowlane:			
Bazylany	619 mkw	45 000 PLN	tel. 665 751 038
	1 954 mkw	98 000 PLN	tel. 665 751 038
Strupin Mały	1 500 mkw	117 000 PLN	tel. 518 524 828
Strupin Mały	1 100 mkw	167 000 PLN	tel. 665 751 038
Okuninka	3 005 mkw	330550 PLN	tel. 518 524 828
Okszów, ul. Sosnowa	3 719 mkw	250 000 PLN	tel. 518 524 828
Wola Uhruska	3 752 mkw	110 000 PLN	tel. 665 751 038
Rolno-budowlane:			
Nowiny	2 800 mkw	129 000 PLN	tel. 665 751 038
Rudka, gm. Chełm	3 820 mkw	170 000 PLN	tel. 518 524 828
Zawadówka	7 800 mkw	180 000 PLN	tel. 665 751 038
Rolne:			
Żółtańce	1,20 ha	175 000 PLN	tel. 665 751 038
Wojsławice	1,59 ha	75 000 PLN	tel. 665 751 038
Inwestycyjne:			
Chełm, ul. Towarowa	0,524 ha	595 000 PLN	tel. 518 524 828
Chełm, ul. Obłońska	0,862 ha	699 000 PLN	tel. 518 524 828
Strupin Mały	5 892 mkw	250 000 PLN	tel. 518 524 828

Sprzedam. Grzejniki żeliwne, okno 140x140 cm, drzwi wewnętrzne. Tel. 505 251 757.

Sprzedam. Lewarek, 24 tony. Tel. 664 416 258.

Sprzedam. Wózek gospodarczy, koła 26 cali, wymiary 70/50/34, c. 250 zł. Tel. 577 970 424.

Poszukuję świadków zdarzenia, napaści przy użyciu gazu w miejscowości Rejowiec Osada, naprzeciwko CPN Darex, w dniu 16.12.2020, około godz. 15.00. Dyskrecja gwarantowana. Tel. 572 730 052.

Lekcje gry na pianinie. Tel. 515 959 229.

SPRZEDAM INNE

Buda dla psa, solidnie wykonana, z drewna dębowego. Tel. 825 634 030.

Skóry baranie i licowe, jasne, ciemne, zamszowe, kupony materiałów wełnianych. Tel. 504 377 961.

Grzejnik akumulacyjny Farel Polam na szamotach. Tel. 504 377 961.

Sprzedam. Rower treningowy na płozach, rower górski, ława rozkładana, monety srebrne, medale, c. do uzg. Tel. 518 935 177.

Sprzedam. Używane: traktorki, kosiarki, kosy spalinowe, elektronarzędzia, skuter 125. Tel. 721 536 080.

Sprzedam. Walizki tekturowe, stare zegarki damskie, żelazka z lat 50. Tel. 504 377 961.

Sprzedam. Skarpetki wełniane na zimę, ciepłe, c. 15 zł. Tel. 780 436 355.

Sprzedam. Fotelik samochodowy, fioletowy, firmy 4 Baby, do 30 kg, stan bardzo dobry, c. 250 zł. Tel. 785 462 775.

7 garniturów, 7 marynarek na 176 cm wzrostu, z bdb. materiałów, jak nowe. Tel. 504 377 961.

Sprzedam. Steper do treningu z rączkami, ława rozkładana, komputer, monety srebrne, lornetki, medale, c. do uzg. Tel. 518 935 177.

Sprzedam. Drewno opałowe: dąb, jesion, klon, sosna, osika, transport. Tel. 517 845 500.

Sprzedam. Drewno opałowe suche: czereśnia grubo rąbana, gotowa do palenia około 4,5 m3, c. 500 zł/m3 Tel. 517 164 975.

Pianino firmy Legnica, mało używane, czarne. Cena do uzgodnienia. Tel. 509 642 170.

Sprzedam. Drewno opałowe, różne, c. od 220 zł. Tel. 887 918 886.

Sprzedam. Krajzega, śrutownik, orzechy włoskie ok. 50 kg. Tel. 507 920 046.

Sprzedam. Maszyna do szycia Singer, pralka wirnikowa Frania. Tel. 722 069 312.

KUPIĘ INNE

Kupię. Pilarki, kosy: stihl, husqvarna, makita, uszkodzone. Tel. 785 231 548.

Kupię przyczepę rolniczą, do 5 000 zł. Tel. 512 810 935.

Antyki, monety, militaria, znaczki, pocztówki, płyty, medale. Tel. 605 541 416.

KUPONY NA BEZPŁATNE OGŁOSZENIA DROBNE MOŻNA WRZUCAĆ DO SKRZYNEK:

REJOWIEC
- na byłym budynku Urzędu Gminy obok wejścia

WŁODAWA
- sklep „Slawex", Al. Jana Pawła II 23

KRASNYSTAW
- ul. Poniatowskiego 4C
- przy biurze TBS (naprzeciw „Stokrotki")

SIENNICA RÓŻANA
- sklep „Groszek"

CHEŁM
- przy wejściu do marketu „Stokrotka" na os. Zachód
- przy wejściu do „Carrefoura" na ścianie apteki
- na targowisku przy al. Piłsudskiego
- przy bramie wejściowej na targowisko przy al. Armii Krajowej
- przy wejściu do sklepu „Gazda" ul. Trubakowska
- na nowym targowisku przy placu Kupieckim (główne wejście)
- przy wjeździe na teren byłej składnicy wojskowej przy ul. Hrubieszowskiej
- przy wejściu do „Carrefoura" na ścianie apteki

SIEDLISZCZE
- klubokawiarnia „ZEBERKA", ul. Lubelska 33

LEŚNIOWICE
- Sklep Ren-Zbig Politówka 19b (naprzeciwko UG Leśniowice)

KAMIEŃ
- sklep „Gama"

ŻMUDŹ
- sklep „Lewiatan"

DOROHUSK
- na ogrodzeniu przy sklepie „Lewiatan"

BIAŁOPOLE
- sklep „Lewiatan"

Serdecznie zapraszamy!

UWAGA! Ogłoszenia o usługach są płatne i nie będą przyjmowane na kuponach. Można je wykupić przez internet na stronie www.supertydzien.pl lub w redakcji

KUPON na bezpłatne ogłoszenie drobne

super tydzień chełmski

kategoria

MOTORYZACJA
- ☐ Samochody kupno
- ☐ Samochody sprzedaż
- ☐ Motocykle i quady
- ☐ Inne Motoryzacja

NIERUCHOMOŚCI
- ☐ Domy
- ☐ Mieszkania
- ☐ Lokale
- ☐ Działki

DOM I OGRÓD
- ☐ AGD/RTV
- ☐ Meble
- ☐ Ogród
- ☐ Pozostałe

- ☐ **BUDOWLANE**
- ☐ **ZDROWIE I URODA**

- ☐ **MATRYMONIALNE**
- ☐ **TURYSTYKA**
- ☐ **SPRZEDAM INNE**
- ☐ **KUPIĘ INNE**
- ☐ **RÓŻNE**

ROLNICTWO
- ☐ Maszyny
- ☐ Zwierzęta
- ☐ Inne

PRACA
- ☐ Dam pracę
- ☐ Szukam pracy

treść (maksymalnie do 50 znaków)

cena: ☐☐☐☐☐☐ **telefon:** ☐☐☐ ☐☐☐ ☐☐☐

Dane ogłoszeniodawcy (do wiadomości redakcji)

imię i nazwisko: .....

adres i telefon: .....

Wszystkie ogłoszenia znajdziesz na stronie wwwsupertydzien.pl

1 KUPON = 1 EMISJA

eprasa.pl 804cbc0f15

TV super tydzień chełmski PROGRAM

Program telewizyjny 16 – 22.01.2023

Życie Pi

Polsat, sobota 21.01, godz. 22.15

Pi Patel, syn właściciela zoo w Indiach, od najmłodszych lat poszukuje własnej duchowej drogi. Na kluczowe pytania szuka odpowiedzi zarówno w hinduizmie, w którego duchu został wychowany przez matkę, jak i w chrześcijaństwie czy islamie. W każdej z tych religii odnajduje prawdę. Kiedy Pi ma 17 lat, jego ojciec z przyczyn finansowych podejmuje decyzję o przeprowadzce rodziny do Kanady. Patelowie zabierają w podróż zwierzęta z zoo, które na miejscu mają zostać sprzedane. Niestety, podczas ich morskiej przeprawy rozpętuje się burza i statek tonie. Katastrofę przeżywają tylko Pi, hiena, orangutan, zebra i tygrys bengalski o imieniu Richard Parker. Wkrótce zwierzęta giną. Przy życiu zostają jedynie chłopak i dziki kot. Przez ponad siedem miesięcy dryfują na otwartym ocenie na małej szalupie ratunkowej. Aby przetrwać, Pi próbuje oswoić i wytresować tygrysa.

Polowanie na druhny

TVN, sobota 21.01, godz. 20.00

Przyjaciele John Beckwith (Owen Wilson) i Jeremy Grey (Vince Vaughn), mediatorzy w sprawach zawodowych, mają oryginalne hobby. Łączy ich zamiłowanie do wpraszania się na imprezy weselne. Nieważne, czy to żydowski, włoski, czy irlandzki ślub. Najważniejsza jest darmowa zabawa i obecność ponętnych kobiet, które są podekscytowane już samą myślą o małżeństwie. John i Jeremy działają według ściśle opracowanych reguł. Podają się za przyjaciół rodziny i, wykorzystując swój osobisty urok, podrywają dziewczęta. W końcu jednak nadchodzi dzień, gdy wpadają we własne sidła. Podczas wesela córki rządowego dygnitarza Williama Cleary'ego John łamie zasady. Zakochuje się w Claire (Rachel McAdams), siostrze panny młodej i jednocześnie jej druhnie, która ma już chłopaka, Zachary'ego „Sacka" Lodge'a (Bradley Cooper). Beckwith przekonuje przyjaciela, by skorzystali z zaproszenia rodziców Claire na przyjęcie w ich posiadłości.

Status: singiel

TVP 2, sobota 21.01, godz. 22.25

Antoine (Arnaud Ducret) to zadeklarowany kawaler, imprezowicz i uwodziciel. Mieszka w pięknym paryskim mieszkaniu ze swoim współlokatorem, Thomasem (Nicolas Ullmann), który pewnego dnia wyjeżdża do Los Angeles. Na jego miejsce ma przyjść ktoś nowy. Okazuje się, że do mężczyzny wprowadza się atrakcyjna Jeanne (Louise Bourgoin). Antoine jest zachwycony, ale nie wie jeszcze, że kobiecie towarzyszy dwójka dzieci, 8-letni Theo (Timéo Bolland) oraz 5-letnia Lou (Saskia Dillais de Melo).

Labirynt

TVP 2, niedziela 22.01, godz. 21.05

Keller Dover jest pobożnym człowiekiem. Nie spodziewa się jednak niczego dobrego od życia, a wiara jest dla niego ratunkiem przed ciosami od losu. Pewnego dnia jego sześcioletnia córka Anna zostaje uprowadzona. Wraz z dziewczynką znika też jej najlepsza przyjaciółka Joy Birch. Keller szaleje ze zmartwienia. Tymczasem miejscowa policja działa opieszale i nie potrafi namierzyć sprawcy porwania dzieci. Jedynym tropem w śledztwie jest samochód zaparkowany nieopodal miejsca zdarzenia. Ojciec Anny postanawia sam odnaleźć córkę.

Najpierw strzelaj, potem zwiedzaj

Polsat, niedziela 22.01, godz. 22.00

Kolejne zlecenie dwóch płatnych zabójców, początkującego Raya (Colin Farrell) i doświadczonego Kena (Brendan Gleeson), kończy się niepowodzeniem i doprowadza do śmierci małego chłopca. Obaj muszą zniknąć do czasu, aż sprawa przycichnie. Ich mocodawca, Harry Waters, rozkazuje im, by udali się do Brugii i czekali na dalsze instrukcje. Zachwycony architekturą miasta Ken jest zadowolony z takiego obrotu sprawy. Tymczasem znudzony przymusowym urlopem Ray marzy o jak najszybszym powrocie do Londynu. W trakcie jednej z wieczornych bezcelowych przechadzek trafia na plan podrzędnego filmu. Tam krewki młodzieniec poznaje odtwórcę głównej roli, ekscentrycznego karła Jimmy'ego oraz podrywa asystentkę kierownika produkcji, Chloë. Obiecująca randka przeradza się jednak w bójkę z kanadyjskimi turystami...

© www.telepress24.com ✉telepress24@gmail.com

TVP 1

7.00 Transmisja Mszy Świętej
7.30 Studio Raban – magazyn
8.00 Wiadomości, Pogoda
8.10 Kwadrans polityczny
8.25 Informacje kulturalne
8.40 Ranczo s.IX (116) – serial
9.35 Komisarz Alex (124) – serial
10.35 Ojciec Mateusz (23) – serial
11.30 Leśniczówka – serial
12.00 Wiadomości
12.10 Agrobiznes
12.35 Rok w ogrodzie Extra
12.55 Chiny. starodawne królestwo przyrody
14.00 Wspaniałe stulecie (180) – serial
15.00 Wiadomości, Pogoda
15.20 Alarm! – magazyn
15.35 Gra słów. Krzyżówka – /663/
16.05 Przysięga (787) – serial
17.00 Teleexpress
17.15 Jaka to melodia?
17.55 Klan (4083) – telenowela
18.20 Leśniczówka (639) – serial
19.00 Jeden z dziesięciu – teleturniej
19.30 Wiadomości, Pogoda, Sport
20.15 Alarm! – magazyn
20.30 Korona królów. Jagiellonowie (7) – telenowela
21.05 Teatr Telewizji – Rodzina – spektakl teatralny, reż. Kazimierz Kutz, wyk. Jerzy Trela, Anna Polony, Dorota Segda, Zbigniew Zamachowski, Jerzy Bińczycki, Tomasz Huk (HIT)
23.25 Świat bez fikcji – Litwa. W cieniu wieży. – film dok.
0.30 Zaginiony w akcji II – Początek – film sensacyjny, USA
2.15 Larry Crowne. Uśmiech losu – dramat, USA
4.00 Notacje – Mańka Dowling. Różne cuda mi się zdarzają

TVP 2

4.55 Na sygnale (275) – serial
5.30 M jak miłość (1528) – serial
6.20 Klasztorne smaki według Remigiusza Rączki
6.55 Rodzinka.pl (248) – serial
7.30 Pytanie na śniadanie
11.10 Okrasa łamie przepisy
11.50 Barwy szczęścia (2735) – serial
12.30 Koło fortuny – teleturniej
13.15 Akacjowa 38 (5) – serial
14.05 Va Banque (525) – teleturniej
14.35 Na sygnale (343) – serial
15.10 Wydział kryminalny Kitzbühel (127) – serial
16.00 Koło fortuny – teleturniej
16.35 Familiada
17.15 Zakazany owoc (135) – serial
18.00 Panorama
18.20 Va Banque (526) – teleturniej
18.45 Akacjowa 38 (6) – serial
19.35 Barwy szczęścia (2735 – 2736) – serial
20.45 Kulisy serialu
20.55 M jak miłość (1700) – serial
21.55 Na sygnale (411) – Karma wraca – serial
22.35 Izabela, królowa Hiszpanii (29) – serial
23.35 Złodziejaszki – dramat, Japonia, reż. Hirokazu Kore - eda, wyk. Kirin Kiki, Lily Franky, Sakura Andô, Mayu Matsuoka (HIT)
1.50 O mnie się nie martw s.X (9) – serial
2.45 Uznajcie mnie za winnego – komediodramat, Niemcy, USA, reż. Sidney Lumet, wyk. Vin Diesel, Peter Dinklage, Linus Roache, Ron Silver, Alex Rocco
4.55 Zakończenie programu

POLSAT

6.00 Nowy dzień z Polsat News
8.40 Malanowski i Partnerzy
9.40 Sekrety rodziny
10.40 Dlaczego ja?
11.40 Gliniarze
12.50 Wydarzenia
13.20 Interwencja
13.40 Trudne sprawy
14.40 Dlaczego ja?
15.50 Wydarzenia, Pogoda
16.15 Interwencja
16.30 Na ratunek 112
17.00 Gliniarze
18.00 Pierwsza miłość
18.50 Wydarzenia, Sport, Pogoda
19.25 Gość Wydarzeń
20.00 Farma

21.05 MEGA HIT – 2012 – film katastroficzny, USA, 2009, reż. Roland Emmerich, wyk. John Cusack, Amanda Peet, Chiwetel Ejiofor, Thandie Newton - Przed wiekami Majowie pozostawili ludzkości kalendarz, który dokładnie wskazywał datę końca świata i mówił o zjawiskach, które miału mu towarzyszyć. (HIT)
0.40 Kandydat – thriller, USA, 2004, reż. Jonathan Demme, wyk. Denzel Washington, Liev Schreiber, Meryl Streep
3.25 Shopping Queens. Królowe Zakupów

TVN

6.10 Ukryta prawda
7.05 Kuchenne rewolucje – program kulinarno - rozrywkowy
8.00 Dzień Dobry TVN – magazyn
11.30 Gogglebox. Przed telewizorem
12.35 Ukryta prawda
13.40 Tajemnice miłości
14.40 Ukryta prawda
16.50 Kuchenne rewolucje – program kulinarno - rozrywkowy
17.55 Ukryta prawda
19.00 Fakty, Sport, Pogoda
19.55 Uwaga! – program interwencyjny
20.10 Doradca smaku
20.15 Na Wspólnej – serial
20.55 Milionerzy

21.35 Zamieć – film sensacyjny, USA, Francja, Kanada 2009, reż. Dominic Sena, wyk. Kate Beckinsale, Gabriel Macht, Tom Skerritt, Columbus Short, Alex O'Loughlin (HIT)
23.40 Wyspa – film sci - fi, USA 2005, reż. Michael Bay, wyk. Ewan McGregor, Scarlett Johansson, Djimon Hounsou, Sean Bean, Steve Buscemi, Michael Clarke Duncan
2.31 Co za tydzień – magazyn
3.15 Bates Motel – serial
4.15 Szpital – program obyczajowy
5.10 Uwaga!

PONIEDZIAŁEK, 16.01

TVN 7

4.50 Szkoła – program obyczajowy
6.45 40 kontra 20
7.45 Ukryta prawda
10.50 Tajemnice miłości
11.50 Rozwód. Walka o wszystko – program obyczajowy
12.50 Szpital – program obyczajowy
13.55 Sąd rodzinny
14.55 Sędzia Anna Maria Wesołowska
15.55 Ukryta prawda
16.55 Ten moment
17.30 Perfect Picture
18.30 Papiery na szczęście – serial
19.00 Ukryta prawda
20.00 40 kontra 20
21.00 Chyłka – Inwigilacja – serial
23.05 Nie pukaj – horror, Kanada 2017, reż. Sheldon Wilson, wyk. Dominique Provost - Chalkley, Jodelle Ferland, Kiana Madeira (HIT)
0.50 Nienarodzony – horror, USA 2009, reż. David S. Goyer, wyk. Odette Yustman, Gary Oldman, Cam Gigandet, Meagan Good, Jane Alexander, Idris Elba, Carla Gugino
2.40 Zbrodnia w sąsiedztwie
3.40 Druga strona medalu

PULS

6.00 Kobra – oddział specjalny
8.00 Lombard: Życie pod zastaw
10.00 Prawdziwe motywy – serial
11.00 Rodzinny interes – serial
13.00 Lombard: Życie pod zastaw
14.00 Rodzinny interes – serial
15.00 Lombard: Życie pod zastaw
16.00 Prawdziwe motywy – serial
18.00 Lombard: Życie pod zastaw
20.00 Pocałunek smoka – dramat sensacyjny, Francja, USA 2001, reż. Chris Nahon, wyk. Jet Li, Bridget Fonda, Tchéky Karyo (HIT)
22.00 Gliniarz z Beverly Hills 3 – komedia, USA 1994, reż. John Landis, wyk. Eddie Murphy, Hector Elizondo, John Saxon, Judge Reinhold, Theresa Randle, Timothy Carhart
0.05 Kuloodporny – film sensacyjny, USA 2003, reż. Paul Hunter, wyk. Jaime King, Karel Roden, Seann William Scott, Yun - Fat Chow
2.30 Taki jest świat
3.05 Menu na miarę
3.50 Menu na miarę
4.20 Menu na miarę
5.00 Rodzinny interes – serial

TRWAM

16.00 Informacje dnia **16.10** Sanktuaria polskie **16.30** Porady Medyczne Bonifratrów **17.00** Świadkowie **17.30** Zwycięskie Powstanie Wielkopolskie **17.45** Muzyczne chwile **17.55** Poczet Wielkich Polaków **18.00** Anioł Pański **18.05** Informacje dnia **18.15** Rozmowy niedokończone **19.25** Święty na każdy dzień **19.30** Opowieści Theo **19.45** Modlitwa z telefonicznym udziałem dzieci **20.00** Informacje dnia **20.20** Różaniec **20.50** Myśląc Ojczyzna **21.00** Apel Jasnogórski **21.20** Informacje dnia **21.40** Polski Punkt Widzenia **22.00** Z wędką nad wodę **22.25** Święty na każdy dzień **22.30** Ocalić Winstona

SUPER POLSAT

6.00 SuperLudzie **6.30** Psi patrol **7.00** Psi patrol **7.35** Wszyscy razem, śladem Blue! **8.30** Hell's Kitchen - Piekielna Kuchnia **10.00** Wydarzenia 24 **10.30** Nasz nowy dom **11.30** Chirurdzy **12.30** Świat według Kiepskich **14.15** Hell's Kitchen - Piekielna Kuchnia **15.50** Wydarzenia **16.10** Więcej wydarzeń **16.20** Gość Wydarzeń 24 **16.55** Nasz nowy dom **17.55** Nasz nowy dom **19.00** Świat według Kiepskich **20.00** Górale **20.30** Górale **21.00** Policja zastępcza - komedia sensacyjna **23.20** Człowiek widmo - thriller **1.45** Kabaretowa Ekstraklasa **2.00** Tatuśkowie **4.00** Nasz nowy dom **5.00** Na ratunek 112

TVP SPORT

6.15 Retro TVP Sport **8.20** Piłka ręczna mężczyzn - MŚ 2023, Katowice. Francja - Polska **9.55** Piłka ręczna mężczyzn - MŚ 2023, Katowice. Polska - Słowenia **11.40** strongman - Liga Mistrzów **12.40** Biathlon - PŚ, Ruhpolding - sztafeta kobiet **13.45** Skoki Narciarskie - PŚ, Zakopane **15.45** Biathlon - PŚ, Ruhpolding **17.50** Skoki Narciarskie - PŚ, Zakopane **19.50** Piłka ręczna mężczyzn - MŚ 2023. Polska - Arabia Saudyjska **22.45** Sportowy Wieczór **23.25** Mundial 2022 - gr. F - skróty meczów. Chorwacja - Belgia, Kanada - Maroko **0.35** Mundial 2022 - gr. E - skróty meczów. Japonia - Hiszpania, Kostaryka - Niemcy

TTV

5.00 Kossakowski. Inicjacja **5.30** DeFacto **6.00** Express **6.15** Królowe życia - serial **6.55** Ukryta prawda **7.55** Szpital - program obyczajowy **9.55** Damy i wieśniaczki. Ukraina **10.55** Ukryta prawda **11.55** SOS Ekipy w akcji **12.55** Ukryta prawda **13.55** Damy i wieśniaczki. Ukraina **14.55** Królowe życia - serial **15.40** Doradca smaku **15.45** Express **16.05** Usterka **16.35** Gogglebox. Przed telewizorem **17.45** Express **18.03** Raport smogowy **18.05** DeFacto **18.35** Złomowisko PL **19.45** Express **20.00** Osadzone. Blok F **20.35** Gogglebox. Przed telewizorem **21.45** Express **22.00** Gogglebox. Przed telewizorem

STOPKLATKA

9.00 Allo, Allo - serial **11.00** Bibliotekarze - serial **11.55** Diabli nadali - serial **12.55** Katastrofy w przestworzach **15.10** Atak meteorytów - film sci - fi **17.00** To nie ze mną - serial **18.00** Wojny magazynowe **19.10** Łowcy okazji **20.00** Być jak Kazimierz Deyna - film obyczajowy **22.05** Druga szansa - dramat

TV 4

10.50 Hardkorowy lombard **11.55** Sędzia Judy **12.55** Strażnik Teksasu **13.55** STOP Drogówka **16.00** Policjantki i Policjanci **17.00** Łowcy Skarbów. Kto da więcej **19.00** Policjantki i Policjanci **20.00** Sprawiedliwi - Wydział Kryminalny **21.00** Mocne uderzenie - komedia sensacyjna **22.55** Czerwony świt - film wojenny

TV6

7.10 Słoneczny patrol **10.00** Kobra - oddział specjalny **11.05** Galileo **12.05** Miodowe lata **14.00** Policjantki i Policjanci **15.00** Pamiętniki z wakacji **16.00** Medicopter 117 **17.05** Miodowe lata **20.00** Galileo **21.00** CSI: Kryminalne zagadki Nowego Jorku **23.00** Sprawiedliwi - Wydział Kryminalny

eprasa.pl 804cbc0f15

TVP 1

7.00 Transmisja Mszy Świętej
7.30 Kościół z bliska
8.00 Wiadomości, Pogoda
8.10 Kwadrans polityczny
8.25 Informacje kulturalne
8.40 Ranczo s.IX (117) – serial
9.40 Komisarz Alex (126) – serial
10.35 Ojciec Mateusz (25) – serial
11.30 Leśniczówka (639) – serial
12.00 Wiadomości
12.10 Agrobiznes
12.35 Rok w ogrodzie Extra
12.55 Naczelne, cz. 2 Siła rodziny
14.00 Wspaniałe stulecie (181) – serial
15.00 Wiadomości, Pogoda
15.20 Alarm! – magazyn
15.35 Gra słów. Krzyżówka – /664/
16.05 Przysięga (788) – serial
17.00 Teleexpress
17.15 Jaka to melodia?
17.55 Klan (4084) – telenowela
18.20 Leśniczówka (640) – serial
19.00 Jeden z dziesięciu – teleturniej
19.30 Wiadomości, Pogoda, Sport
20.15 Alarm! – magazyn
20.30 Korona królów. Jagiellonowie (8) – telenowela
21.05 Pełny obraz s. 2 (11) – cykl dok.
21.40 Magazyn Ekspresu Reporterów
22.45 Ocaleni – reality show
23.50 Magazyn śledczy
0.30 Bezwstydny Mortdecai – film akcji, USA, reż. David Koepp, wyk. Johnny Depp, Gwyneth Paltrow, Paul Bettany, Ewan McGregor (HIT)
2.25 McImperium – film obyczajowy, USA, reż. John Lee Hancock, wyk. Michael Keaton, Laura Dern, Patrick Wilson, Nick Offerman, Linda Cardellini

TVP 2

5.00 Na sygnale (276) – serial
5.30 M jak miłość (1529) – serial
6.25 Niedziela Wieczności na Mazurach – reportaż
6.55 Rodzinka.pl (249) – serial
7.30 Pytanie na śniadanie
11.15 Czas w las – /9/ – magazyn
11.50 Barwy szczęścia (2736) – serial
12.30 Koło fortuny – teleturniej
13.15 Akacjowa 38 (6) – serial
14.05 Va Banque (526) – teleturniej
14.35 Na sygnale (344) – serial
15.10 Wydział kryminalny Kitzbühel (128) – serial
16.00 Koło fortuny – teleturniej
16.35 Familiada
17.15 Zakazany owoc (136) – serial
18.00 Panorama
18.20 Va Banque (527) – teleturniej
18.45 Akacjowa 38 (7) – serial
19.35 Barwy szczęścia (2736 – 2737) – serial
20.45 Kulisy serialu
20.55 M jak miłość (1701) – seial
21.55 Nas sygnale (412) – serial
22.35 Izabela, królowa Hiszpanii (30) – serial
23.35 Sługi wojny – film kryminalny, reż. Mariusz Gawryś, wyk. Piotr Stramowski, Paweł Królikowski, Maria Kania, Karolina Czarnecka, Michael Schiller, Aleksandra Pisula, Zbigniew Stryj, Leszek Nitka, Magdaleba Biegańska, Bartłomiej Kotschedoff (HIT)
1.30 Złodziejaszki – dramat,Japonia, 2018, reż. Hirokazu Kore - eda, wyk.:Lily Franky, Sakura Ando, Mayu Matsuoka
3.40 Wszystko, co o tobie wiemy – film dokumentalny
4.35 Rodzinka.pl – serial

WTOREK, 17.01

TVN 7

4.50 Szkoła – program obyczajowy
6.45 40 kontra 20
7.45 Ukryta prawda
10.50 Tajemnice miłości
11.50 Rozwód. Walka o wszystko
12.50 Szpital – program obyczajowy
13.55 Sąd rodzinny
14.55 Sędzia Anna Maria Wesołowska
15.55 Ukryta prawda
16.55 Ten moment
17.30 Perfect Picture
18.30 Papiery na szczęście – serial
19.00 Ukryta prawda
20.00 40 kontra 20
21.00 Człowiek z blizną – film sensacyjny, USA 1983, reż. Brian De Palma, wyk. Al Pacino, Steven Bauer, Michelle Pfeiffer, Mary Elizabeth Mastrantonio, Robert Loggia, F. Murray Abraham, Harris Yulin (HIT)
0.30 Żyleta – film sci - fi, USA 1996, reż. David Hogan, wyk. Pamela Anderson, Temuera Morrison, Victoria Rowell, Jack Noseworthy, Steve Railsback
2.35 Zbrodnia w sąsiedztwie
3.35 Druga strona medalu

PULS

6.00 Kobra – oddział specjalny
8.00 Lombard: Życie pod zastaw
10.00 Prawdziwe motywy – serial
11.00 Rodzinny interes – serial
13.00 Lombard: Życie pod zastaw
14.00 Rodzinny interes – serial
15.00 Lombard: Życie pod zastaw
16.00 Prawdziwe motywy – serial
18.00 Lombard: Życie pod zastaw
20.00 Sztuka zbrodni – dramat kryminalny, Wielka Brytania, USA 2020, reż. Danis Tanovic, wyk. Cush Jumbo, Famke Janssen, Jeffrey Dean Morgan, Naomi Battrick (HIT)
22.05 Sugar Hill – thriller, USA 1993, reż. Leon Ichaso, wyk. Abe Vigoda, Michael Wright, Theresa Randle, Wesley Snipes
0.50 Porachunki – komedia kryminalna, Wielka Brytania 1998, reż. Guy Ritchie, wyk. Dexter Fletcher, Jason Flemyng, Jason Statham, Nick Moran
2.55 Dyżur
3.35 Dyżur
4.00 Menu na miarę
4.20 Menu na miarę
5.00 Rodzinny interes – serial

POLSAT

6.00 Nowy dzień z Polsat News
8.40 Malanowski i Partnerzy
9.40 Sekrety rodziny
10.40 Dlaczego ja?
11.40 Gliniarze
12.50 Wydarzenia
13.20 Interwencja
13.40 Trudne sprawy
14.40 Dlaczego ja?
15.50 Wydarzenia, Pogoda
16.15 Interwencja
16.30 Na ratunek 112
17.00 Gliniarze
18.00 Pierwsza miłość
18.50 Wydarzenia, Sport, Pogoda
19.25 Gość Wydarzeń
20.00 Farma

21.05 Robin Hood – dramat przygodowy, USA, Wielka Brytania, 2010, reż. Ridley Scott, wyk. Russell Crowe, Cate Blanchett, Max von Sydow, William Hurt - Opowieść o legendarnej postaci z XIII - wiecznej Anglii, która do dziś inspiruje twórców. (HIT)
0.05 Underdog – film sensacyjny, Polska, 2019, reż. Maciej Kawulski, wyk. Eryk Lubos, Mamed Khalidov, Aleksandra Popławska, Emma Giegżno
2.35 Nasz nowy dom
3.35 Nasz nowy dom
4.40 Disco Gramy

TVN

6.05 Ukryta prawda
7.00 Doradca smaku
7.05 Kuchenne rewolucje – program kulinarno - rozrywkowy
8.00 Dzień Dobry TVN – magazyn
11.30 Gogglebox. Przed telewizorem
12.35 Ukryta prawda
13.40 Tajemnice miłości
14.40 Ukryta prawda
16.50 Kuchenne rewolucje – program kulinarno - rozrywkowy
17.55 Ukryta prawda
19.00 Fakty, Sport, Pogoda
19.55 Uwaga! – program interwencyjny
20.10 Doradca smaku
20.15 Paszporty Polityki 2022

22.05 Dziewczyna z pociągu – film sensacyjny, Wielka Brytania, Indie 2016, reż. Tate Taylor, wyk. Emily Blunt, Haley Bennett, Rebecca Ferguson, Justin Theroux, Luke Evans (HIT)
0.25 Kuba Wojewódzki
1.35 Grzesznica – serial
2.30 MasterChef
4.00 Uwaga! – program interwencyjny
4.20 Zamieszkać na plaży
4.50 Recepta na stary dom
5.15 Jak to jest zrobione? – serial
5.40 Kto was tak urządził

TRWAM

16.10 Jestem mamą **16.25** Przyroda w Obiektywie **16.40** Powołanie w powołaniu **17.10** Prosto o gospodarce **17.30** Zostań Żołnierzem RP **17.45** Muzyczne chwile **17.55** Poczet Wielkich Polaków **18.00** Anioł Pański **18.05** Informacje dnia **18.15** Rozmowy niedokończone **19.25** Święty na każdy dzień **19.30** Każdy maluch to potrafi **19.45** Modlitwa z telefonicznym udziałem dzieci **20.00** Informacje dnia **20.20** Różaniec **20.50** Myśląc Ojczyzna **21.00** Apel Jasnogórski **21.20** Informacje dnia **21.40** Polski Punkt Widzenia **22.00** Wędrowiec Polski **22.25** Lotte - małopolska Inka **23.40** Drzwi do lasu

SUPER POLSAT

6.00 SuperLudzie **6.30** Psi patrol **7.35** Wszyscy razem, śladem Blue! **8.30** Hell's Kitchen - Piekielna Kuchnia **10.00** Wydarzenia 24 **10.30** Nasz nowy dom **11.30** Chirurdzy **12.30** Świat według Kiepskich **14.15** Hell's Kitchen - Piekielna Kuchnia **15.50** Wydarzenia **16.10** Więcej wydarzeń **16.20** Gość Wydarzeń 24 **16.55** Nasz nowy dom **19.00** Świat według Kiepskich **20.00** Rolnicy - Tak się żyje u nas na wsi **21.00** Men in Black: International - komedia sci - fi **23.20** Rozmowy nocą - komedia romantyczna **1.30** Świat według Kiepskich **2.00** Tatuśkowie **4.00** Nasz nowy dom **5.00** Na ratunek 112

TVP SPORT

6.05 Retro TVP Sport - piłka ręczna mężczyzn - MŚ 209. Polska - Norwegia **7.50** Piłka ręczna mężczyzn - MŚ 2023, Katowice. Polska - Arabia Saudyjska **9.45** Biathlon - PŚ, Ruhpolding **10.45** Skoki Narciarskie - PŚ, Zakopane **14.35** Piłka nożna - Puchar Hiszpanii **17.10** Piłka ręczna mężczyzn - MŚ 2023, Katowice. Polska - Arabia Saudyjska **18.55** Piłka nożna - Puchar Hiszpanii **23.00** Sportowy Wieczór **23.40** Mundial 2022 - Ghana - Urugwaj **0.45** Mundial 2022 - gr. G - skróty meczów. Kamerun - Brazylia, Serbia - Szwajcaria **1.50** Strongman - Liga Mistrzów 2022 **2.45** Strongman - Liga Mistrzów 2022

TTV

5.30 DeFacto **6.10** Express **6.25** Osadzone. Blok F **6.55** Ukryta prawda **7.55** Szpital - program obyczajowy **9.55** Damy i wieśniaczki. Ukraina **10.55** Ukryta prawda **11.55** SOS Ekipy w akcji **12.55** Ukryta prawda **13.55** Damy i wieśniaczki. Ukraina **14.55** Królowe życia - serial **15.40** Doradca smaku **15.45** Express **16.00** Osadzone. Blok F **16.35** Gogglebox. Przed telewizorem **17.45** Express **18.03** Raport smogowy **18.05** DeFacto **18.35** Złomowisko PL **19.45** Express **20.00** Osadzone. Blok F **20.35** Gogglebox. Przed telewizorem **21.45** Express **22.00** Dobra robota **23.00** Damy i wieśniaczki. PL **0.00** Ciężarówką przez Stany

STOPKLATKA

11.00 Bibliotekarze - serial **11.55** Diabli nadali - serial **12.55** Katastrofy w przestworzach **15.10** Wybuch - film katastroficzny **17.00** To nie ze mną - serial **18.00** Wojny magazynowe **19.05** Łowcy okazji **20.00** Straszny film 3 - komedia **21.40** Zaginiona bez śladu - thriller **23.50** Druga szansa - dramat

TV 4

9.50 Kochane pieniądze **10.50** Hardkorowy lombard **12.55** Strażnik Teksasu **13.55** STOP Drogówka **16.00** Policjantki i Policjanci **17.00** Łowcy Skarbów. Kto da więcej **19.00** Policjantki i Policjanci **20.00** Sprawiedliwi - Wydział Kryminalny **21.00** Linia ryzyka - film sensacyjny **23.00** Prima aprilis - horror

TV6

67.00 SuperLudzie Extra **7.10** Słoneczny patrol **10.00** Kobra - oddział specjalny **11.05** Galileo **12.05** Miodowe lata **14.00** Policjantki i Policjanci **15.00** Pamiętniki z wakacji **16.00** Medicopter 117 **17.05** Miodowe lata **20.00** Galileo **21.00** Agenci NCIS: Los Angeles **23.00** Sprawiedliwi - Wydział Kryminalny

TVP 1

7.00 Transmisja Mszy Świętej
7.30 Rodzinny ekspres
8.00 Wiadomości, Pogoda
8.10 Kwadrans polityczny
8.25 Informacje kulturalne
8.40 Ranczo s.X (118) – serial
9.40 Komisarz Alex (126) – serial
10.35 Ojciec Mateusz (25) – serial
11.30 Leśniczówka (640) – serial
12.00 Wiadomości
12.10 Agrobiznes
12.35 Rok w ogrodzie Extra
12.50 Naczelne, cz. 3 – Ochrona naczelnych
14.00 Wspaniałe stulecie (182) – serial
15.00 Wiadomości, Pogoda
15.20 Alarm! – magazyn
15.35 Gra słów. Krzyżówka – /664/
16.05 Przysięga (789) – serial
17.00 Teleexpress
17.15 Jaka to melodia?
17.55 Klan (4085) – telenowela
18.20 Leśniczówka (641) – serial
19.00 Jeden z dziesięciu – teleturniej
19.30 Wiadomości, Pogoda, Sport
20.15 Alarm! – magazyn
20.30 Korona królów. Jagiellonowie (9) – telenowela
21.05 Killerman – film fabularny, USA, reż. Malik Bader, wyk. Liam Hemsworth, Emory Cohen (HIT)
23.05 Jazda obowiązkowa – dok.
0.35 Zabójcze sekrety – film fabularny, Kanada, rez. Danny J. Boyle, wyk. Jillian Murray, Kristina Reyes, Dan Amboyer
2.10 The Good Doctor (54) – serial
3.05 The Good Doctor (55) – serial
3.55 wojsko – polskie.pl
4.25 Notacje – prof. Marek Kwiatkowski. Wspomnienia z lat dziecięcych i młodości

TVP 2

5.00 Na sygnale (277) – Jesteśmy cali – serial
5.35 M jak miłość (1530) – serial
6.25 Mickiewicz i mistyka
6.55 Rodzinka.pl (250) – Ping – Pong – serial
7.30 Pytanie na śniadanie
11.15 Zakochaj się w Polsce (281) – Łęczyca – magazyn
11.45 Barwy szczęścia (2737) – serial
12.30 Koło fortuny – teleturniej
13.15 Akacjowa 38 (7) – serial
14.05 Va Banque (527) – teleturniej
14.35 Na sygnale (345) – Pech czy fart? – serial
15.10 Wydział kryminalny Kitzbühel (129) – serial
16.00 Koło fortuny – teleturniej
16.35 Familiada
17.15 Zakazany owoc (137) – serial
18.00 Panorama
18.20 Va Banque (528) – teleturniej
18.45 Akacjowa 38 (8) – serial
19.35 Barwy szczęścia (2737 – 2738) – serial
20.45 Kulisy serialu
20.55 Na dobre i na złe (869) – serial
21.55 Na sygnale (413) – Kryminał – serial
22.35 Izabela, królowa Hiszpanii (31) – serial
23.35 Ona to on – komedia, USA, reż. Andy Fickman, wyk. Amanda Bynes, Channing Tatum, Jessica Lucas, James Kirk (HIT)
1.35 Karmazynowe wesele (5) – serial
2.40 Afryka. Miliony za przemyt ludzi – film dok.
3.25 Tajne wojny w Kosmosie
4.30 Za marzenia s.II (2) – serial
5.20 Zakończenie dnia

POLSAT

6.00 Nowy dzień z Polsat News
8.40 Malanowski i Partnerzy
9.40 Sekrety rodziny
10.40 Dlaczego ja?
11.40 Gliniarze
12.50 Wydarzenia
13.20 Interwencja
13.40 Trudne sprawy
14.40 Dlaczego ja?
15.50 Wydarzenia, Pogoda
16.15 Interwencja
16.30 Na ratunek 112
17.00 Gliniarze
18.00 Pierwsza miłość
18.50 Wydarzenia, Sport, Pogoda
19.25 Gość Wydarzeń
19.55 Kabaretowa Ekstraklasa
20.00 Farma

21.05 Poznaj naszą rodzinkę – komedia, USA, 2010, reż. Paul Weitz, wyk. Robert De Niro, Ben Stiller, Owen Wilson, Dustin Hoffman (HIT)
23.10 Kung Fu Szał – komedia sensacyjna, Hongkong, Chiny, 2005, reż. Stephen Chow, wyk. Stephen Chow, Xiaogang Feng, Wah Yuen, Zhi Hua Dong
1.35 Robin Hood – dramat przygodowy, USA, Wielka Brytania, 2010, reż. Ridley Scott, wyk. Russell Crowe, Cate Blanchett, Max von Sydow, William Hurt

TVN

6.05 Ukryta prawda
7.00 Doradca smaku
7.05 Kuchenne rewolucje
8.00 Dzień Dobry TVN – magazyn
11.30 Gogglebox. Przed telewizorem
12.35 Ukryta prawda
13.40 Tajemnice miłości
14.40 Ukryta prawda
16.50 Kuchenne rewolucje
17.55 Ukryta prawda
19.00 Fakty, Sport, Pogoda
19.55 Uwaga!
20.10 Doradca smaku
20.15 Na Wspólnej – serial
20.55 Milionerzy

21.35 Kobieta – Kot – film przygodowy, USA, Australia 2004, reż. Pitof, wyk. Halle Berry, Benjamin Bratt, Sharon Stone, Lambert Wilson, Frances Conroy (HIT)
23.40 Terminator II: Dzień sądu – film sci - fi, USA, Francja 1991, reż. James Cameron, wyk. Arnold Schwarzenegger, Linda Hamilton, Edward Furlong, Robert Patrick, Joe Morton
2.35 Na twoim miejscu – kulisy produkcji
3.10 Szpital – program obyczajowy
4.10 Uwaga!
4.30 Zamieszkać na plaży
5.00 Recepta na stary dom
5.25 Jak to jest zrobione? – serial

SUPER POLSAT

6.00 SuperLudzie **6.30** Psi patrol **7.00** Psi patrol **7.35** Wszyscy razem, śladem Blue! **8.30** Hell's Kitchen - Piekielna Kuchnia **10.00** Wydarzenia 24 **10.30** Nasz nowy dom **11.30** Chirurdzy **12.30** Świat według Kiepskich **14.15** Hell's Kitchen - Piekielna Kuchnia **15.50** Wydarzenia **16.10** Więcej wydarzeń **16.20** Gość Wydarzeń 24 **16.55** Nasz nowy dom **17.55** Nasz nowy dom **19.00** Świat według Kiepskich **20.00** Jedziemy na ryby **21.00** Moja dziewczyna wychodzi za mąż - komedia romantyczna **23.10** Uniwersalny żołnierz: Powrót - film sensacyjny **1.00** Polacy za granicą **2.00** Tatuśkowie

TVP SPORT

6.00 Retro TVP Sport - Skoki narciarskie - Konkursy PŚ w Zakopanem - 2011 rok **8.30** Skoki Narciarskie - PŚ, Zakopane **10.25** Piłka nożna - Puchar Hiszpanii **14.40** Pełnosprawni **15.05** Piłka ręczna mężczyzn - MŚ 2023, Katowice. Polska - Arabia Saudyjska **16.55** strongman - Liga Mistrzów **17.55** Skoki Narciarskie - PŚ, Zakopane - podsumowanie **19.50** Piłka ręczna mężczyzn - MŚ 2023, Kraków. Polska - ? **20.25** Piłka ręczna mężczyzn - MŚ 2023, Kraków **22.45** Sportowy Wieczór **23.25** Piłka nożna - Puchar Hiszpanii **1.35** Boks - Gala MB Boxing Night 14, Świeradów

TTV

5.30 DeFacto **6.10** Express **6.25** Osadzone. Blok F **6.55** Ukryta prawda **7.55** Szpital - program obyczajowy **9.55** Damy i wieśniaczki. Ukraina **10.55** Ukryta prawda **11.55** SOS Ekipy w akcji **12.55** Ukryta prawda **13.55** Damy i wieśniaczki. Ukraina **14.55** Królowe życia - serial **15.40** Doradca smaku **15.45** Express **16.00** Osadzone. Blok F **16.35** Gogglebox. Przed telewizorem **17.45** Express **18.03** Raport smogowy **18.05** DeFacto **18.35** Złomowisko PL **19.45** Express **20.00** Osadzone. Blok F **20.35** Gogglebox. Przed telewizorem **21.45** Express **22.00** Nic do ukrycia **23.05** Zamiana żon **0.05** Gogglebox. Przed telewizorem

STOPKLATKA

11.00 Bibliotekarze - serial **11.55** Diabli nadali - serial **12.55** Katastrofy w przestworzach **15.10** Tornado w Nowym Jorku - film katastroficzny **17.00** To nie ze mną - serial **18.00** Wojny magazynowe **19.10** Łowcy okazji **20.00** Niebiańska plaża - dramat przygodowy **22.20** Po śladach mordercy - thriller

TV 4

9.50 Kochane pieniądze **10.50** Hardkorowy lombard **12.55** Strażnik Teksasu **13.55** STOP Drogówka **16.00** Policjantki i Policjanci **17.00** Łowcy Skarbów. Kto da więcej **19.00** Policjantki i Policjanci **20.00** Sprawiedliwi - Wydział Kryminalny **21.00** Przekleństwo krwi - film sensacyjny **23.15** Hostel - horror

TV6

7.00 SuperLudzie Extra **7.10** Słoneczny patrol **10.00** Kobra - oddział specjalny **11.05** Galileo **12.05** Miodowe lata **14.00** Policjantki i Policjanci **15.00** Pamiętniki z wakacji **16.00** Medicopter 117 **17.05** Miodowe lata **20.00** Galileo **21.00** Agenci NCIS: Los Angeles **23.00** Sprawiedliwi - Wydział Kryminalny

ŚRODA, 18.01

TVN 7

4.50 Szkoła – program obyczajowy
6.45 40 kontra 20
7.45 Ukryta prawda
10.50 Tajemnice miłości
11.50 Rozwód. Walka o wszystko – program obyczajowy
12.50 Szpital – program obyczajowy
13.55 Sąd rodzinny
14.55 Sędzia Anna Maria Wesołowska
15.55 Ukryta prawda
16.55 SOS. Ekipy w akcji
17.55 Ugotowani – program kulinarno - rozrywkowy
19.00 Ukryta prawda
20.00 Pierwszy człowiek – film obyczajowy, USA, Japonia 2018, reż. Damien Chazelle, wyk. Ryan Gosling, Claire Foy, Jason Clarke, Kyle Chandler, Corey Stoll (HIT)
23.00 Wymazać siebie – film obyczajowy, Australia, USA 2018, reż. Joel Edgerton, wyk. Lucas Hedges, Nicole Kidman, Russell Crowe, Joel Edgerton, Flea, Xavier Dolan
1.25 Zbrodnia w sąsiedztwie
3.25 Druga strona medalu

PULS

6.00 Kobra – oddział specjalny
8.00 Lombard: Życie pod zastaw
10.00 Prawdziwe motywy – serial
11.00 Rodzinny interes – serial
13.00 Lombard: Życie pod zastaw
14.00 Rodzinny interes – serial
15.00 Lombard: Życie pod zastaw
16.00 Prawdziwe motywy – serial
18.00 Lombard: Życie pod zastaw
20.00 Solomon Kane: Pogromca zła – film przygodowy, Francja, Czechy, Wielka Brytania 2008, reż. Michael J. Bassett, wyk. James Purefoy, Max von Sydow, Pete Postlethwaite, Rachel Hurd - Wood (HIT)
22.05 Trzynasty wojownik – film przygodowy, USA 1999, reż. John McTiernan, wyk. Antonio Banderas, Vladimir Kulich, Diane Venora, Dennis Storh?i
0.15 Ja, Irena i ja – komedia, USA 2000, reż. Bobby Farrelly, Peter Farrelly, wyk. Chris Cooper, Jerod Mixon, Jim Carrey, Renée Zellweger
2.30 Z archiwum policji
3.50 Taki jest świat
4.35 Z archiwum policji

TRWAM

15.10 Ku pokrzepieniu powstańczych serc. Historia Obrazu Matka Boska AK **15.50** Ma się rozumieć **16.00** Informacje dnia **16.10** Na zdrowie **16.30** Tajemnice Watykanu **17.00** Po stronie prawdy **17.50** Muzyczne chwile **17.55** Poczet Wielkich Polaków **18.00** Anioł Pański **18.05** Informacje dnia **18.15** Rozmowy niedokończone **19.25** Święty na każdy dzień **19.30** Opowieści z Księgi Cnót **20.00** Informacje dnia **20.20** Różaniec **20.50** Myśląc Ojczyzna **21.00** Apel Jasnogórski **21.20** Informacje dnia **21.40** Polski Punkt Widzenia **22.00** Biblia w obrazach **23.00** Hildegarda z Bingen. Światło Boga **23.55** Muzyczne chwile

eprasa.pl 804cbc0f15

TVP 1

7.00 Transmisja Mszy Świętej
7.30 Dobre historie - Post na problemy duszy i ciała
8.00 Wiadomości, Pogoda
8.10 Kwadrans polityczny
8.25 Informacje kulturalne
8.40 Ranczo s.X (119) - serial
9.40 Komisarz Alex (127) - serial
10.35 Ojciec Mateusz (26) - serial
11.30 Leśniczówka (641) - serial
12.00 Wiadomości
12.10 Agrobiznes
12.35 To się opłaca - magazyn
12.50 Szpiedzy wśród zwierząt
14.00 Wspaniałe stulecie (183) - serial
15.00 Wiadomości, Pogoda
15.20 Alarm! - magazyn
15.35 Gra słów. Krzyżówka - /665/
16.05 Przysięga (790) - serial
17.00 Teleexpress
17.15 Jaka to melodia?
17.55 Klan (4086) - telenowela
18.20 Leśniczówka (642) - serial
19.00 Jeden z dziesięciu - teleturniej
19.30 Wiadomości, Pogoda, Sport
20.15 Alarm! - magazyn
20.35 Ojciec Mateusz (320) - serial
21.30 Sprawa dla reportera
22.30 Magazyn śledczy
23.10 Magazyn kryminalny 997
0.00 Magazyn Ekspresu Reporterów
1.05 Tanie Dranie - Moroz i Kłopotowski komentują świat
1.50 The Good Doctor (56) - serial
2.45 Ocaleni - reality show
3.50 Magazyn śledczy
4.20 Notacje - Jan Nowak - Jeziorański. Listonosz
4.30 Zakończenie dnia

TVP 2

5.25 M jak miłość (1531) - serial
6.20 Smaki świata - po bałkańsku
6.55 Rodzinka.pl (251) - serial
7.30 Pytanie na śniadanie
11.10 Magazyn Ekumeniczny
11.50 Barwy szczęścia (2738) - serial
12.30 Koło fortuny - teleturniej
13.15 Akacjowa 38 (8) - serial
14.05 Va Banque (528) - teleturniej
14.35 Na sygnale (346) - Nerwowy dzień - serial
15.10 Wydział kryminalny Kitzbühel (130) - W razie katastrofy - serial
16.00 Koło fortuny - teleturniej
16.35 Familiada
17.15 Zakazany owoc (138) - serial
18.00 Panorama
18.20 Va Banque (529) - teleturniej
18.45 Akacjowa 38 (9) - serial
19.35 Barwy szczęścia (2738) - serial
20.10 Barwy szczęścia (2739) - serial
20.50 Zderzenie - film sensacyjny, HIT Wielka Brytania, Niemcy, reż. Eran Creevy, wyk. Nicholas Hoult, Anthony Hopkins, Felicity Jones, Ben Kingsley, Clemens Schick
22.35 Izabela, królowa Hiszpanii (32) - serial
23.40 Siedem sióstr - film fabularny, Belgia, Wielka Brytania, Francja, USA, reż. Tommy Wirkola, wyk. Noomi Rapace, Willem Dafoe, Glen Close
1.55 Weselne przeznaczenie - komedia, USA, reż. Victor Levin, wyk. Keanu Reeves, Winona Ryder, Dj Dallenbach
3.35 Gomorra IV (45) - serial
4.20 Zakończenie dnia

POLSAT

6.00 Nowy dzień z Polsat News
8.40 Malanowski i Partnerzy
9.40 Sekrety rodziny
10.40 Dlaczego ja?
11.40 Gliniarze
12.50 Wydarzenia
13.20 Interwencja
13.40 Trudne sprawy
14.40 Dlaczego ja?
15.50 Wydarzenia, Pogoda
16.15 Interwencja
16.30 Na ratunek 112
17.00 Gliniarze
18.00 Pierwsza miłość
18.50 Wydarzenia, Sport, Pogoda
19.25 Gość Wydarzeń
20.00 Farma

21.05 Wpadka - komedia romantyczna, USA, 2007, reż. Judd Apatow, wyk. Seth Rogen, Katherine Heigl, Paul Rudd, Leslie Mann HIT
23.55 Dzień kobiet - dramat obyczajowy, Polska, 2012, reż. Maria Sadowska, wyk. Katarzyna Kwiatkowska, Eryk Lubos, Grażyna Barszczewska, Klara Bielawka
2.00 Poznaj naszą rodzinkę - komedia, USA, 2010, reż. Paul Weitz, wyk. Robert De Niro, Ben Stiller, Owen Wilson, Dustin Hoffman

TVN

6.05 Ukryta prawda
7.00 Doradca smaku
7.05 Kuchenne rewolucje
8.00 Dzień Dobry TVN - magazyn
11.30 Gogglebox. Przed telewizorem
12.35 Ukryta prawda
13.40 Tajemnice miłości
14.40 Ukryta prawda
16.50 Kuchenne rewolucje
17.55 Ukryta prawda
19.00 Fakty, Sport, Pogoda
19.35 Niebezpieczni dżentelmeni - relacja z premiery
20.00 Uwaga!
20.15 Doradca smaku
20.20 Na Wspólnej - serial
21.00 Milionerzy
21.35 Kuchenne rewolucje - program kulinarno - rozrywkowy

22.45 Tag - komedia, USA 2018, reż. Jeff Tomsic, wyk. Jeremy Renner, Ed Helms, Jake Johnson, Jon Hamm HIT
0.45 Podzielony - film sensacyjny, USA, Japonia 2016, reż. M. Night Shyamalan, wyk. James McAvoy, Anya Taylor - Joy, Betty Buckley, Haley Lu Richardson, Jessica Sula
3.15 Szpital - program obyczajowy
4.15 Uwaga!
4.35 Zamieszkać na plaży
5.05 Recepta na stary dom

SUPER POLSAT

6.00 SuperLudzie **6.30** Psi patrol **7.35** Wszyscy razem, śladem Blue! **8.30** Hell's Kitchen - Piekielna Kuchnia **10.00** Wydarzenia 24 **10.30** Nasz nowy dom **11.30** Chirurdzy **12.30** Świat według Kiepskich **14.15** Hell's Kitchen - Piekielna Kuchnia **15.50** Wydarzenia **16.10** Więcej wydarzeń **16.20** Gość Wydarzeń 24 **16.55** Nasz nowy dom **17.55** Nasz nowy dom **19.00** Świat według Kiepskich **20.00** Więzienie kobiet **20.30** Więzienie kobiet **21.00** Nigdy więcej - thrille **23.20** Plan ucieczki 3 - film sensacyjny **2.00** Tatuśkowie **4.00** Nasz nowy dom **5.00** Na ratunek 112 **5.30** Świat według Kiepskich

TVP SPORT

6.05 Skoki Narciarskie - PŚ, Zakopane - podsumowanie **8.00** Piłka ręczna mężczyzn - MŚ 2023, Kraków **9.55** Piłka nożna - Puchar Hiszpanii **14.05** Biathlon - PŚ, Antholz - Anterselva - sprint kobiet **14.30** Biathlon - PŚ, Antholz - Anterselva - sprint kobiet **16.35** Kamerą TVP Sport **17.10** Piłka ręczna mężczyzn - MŚ 2023, Kraków **20.00** Piłka nożna - Puchar Hiszpanii **23.00** Sportowy Wieczór **23.40** Piłka nożna - Puchar Hiszpanii - 1 finału . 8 **0.45** Piłka nożna - Puchar Hiszpanii **1.50** Strongman - Liga Mistrzów 2022 **2.45** Strongman - Liga Mistrzów 2022 **3.45** Boks - Gala w Costa Mesa, Kalifornia

STOPKLATKA

9.00 Allo, Allo - serial **11.00** Bibliotekarze - serial **11.55** Diabli nadali - serial **12.55** Katastrofy w przestworzach **15.10** Burzowe tornado, - film sci - fi **17.00** To nie ze mną - serial **18.00** Wojny magazynowe **19.10** Łowcy okazji **20.00** Porachunki - komedia kryminalna **22.25** Resident Evil 2: Apokalipsa - horror

TV 4

10.50 Hardkorowy lombard **12.55** Strażnik Teksasu **13.55** STOP Drogówka **16.00** Policjantki i Policjanci **17.00** Łowcy Skarbów. Kto da więcej **19.00** Policjantki i Policjanci **20.00** Sprawiedliwi - Wydział Kryminalny **21.00** Byliśmy żołnierzami - dramat wojenny **23.55** Bogowie ulicy - dramat kryminalny

CZWARTEK, 19.01

TVN 7

4.50 Szkoła - program obyczajowy
6.45 Szpital - program obyczajowy
7.45 Ukryta prawda
8.45 Ukryta prawda
10.50 Tajemnice miłości
11.50 Rozwód. Walka o wszystko
12.50 Szpital - program obyczajowy
13.55 Sąd rodzinny
14.55 Sędzia Anna Maria Wesołowska
15.55 Ukryta prawda
16.55 SOS. Ekipy w akcji
17.55 Ugotowani - program kulinarno - rozrywkowy
19.00 Ukryta prawda
20.00 Gruby i chudszy II: Rodzina Klumpów - komedia, USA 2000, reż. Peter Segal, wyk. Eddie Murphy, Janet Jackson, Larry Miller, John Ales, Richard Gant HIT
22.20 Ostatni samuraj - film przygodowy, USA 2003, reż. Edward Zwick, wyk. Tom Cruise, Ken Watanabe, Timothy Spall, Billy Connolly, Tony Goldwyn, Hiroyuki Sanada, Koyuki, Shichinosuke Nakamura
1.30 Zbrodnia w sąsiedztwie
3.30 Druga strona medalu

PULS

6.00 Kobra - oddział specjalny
8.00 Lombard: Życie pod zastaw
10.00 Prawdziwe motywy - serial
11.00 Rodzinny interes - serial
13.00 Lombard: Życie pod zastaw
14.00 Rodzinny interes - serial
15.00 Lombard: Życie pod zastaw
16.00 Prawdziwe motywy - serial
18.00 Lombard: Życie pod zastaw
20.00 Taxi 4 - komedia kryminalna, Francja 2007, reż. Gérard Krawczyk, wyk. Bernard Farcy, Frédéric Diefenthal, Samy Naceri HIT
21.50 Agentka specjalnej troski - komedia, Francja 2016, reż. Dany Boon, wyk. Alice Pol, Dany Boon, Michel Blanc, Sabine Azéma, Yvan Attal
0.00 Sekspedycja - komedia, USA 2008, reż. Sean Anders, wyk. Amanda Crew, James Marsden, Josh Zuckerman, Seth Green
2.10 Lombard: Życie pod zastaw
3.10 Menu na miarę
3.50 Taki jest świat
4.35 Z archiwum policji
5.00 Rodzinny interes - serial

TRWAM

15.50 Ma się rozumieć **16.00** Informacje dnia **16.10** Z wędką nad wodę **16.35** Zew natury **17.00** Święty na każdy dzień **17.05** Akademia pro - life **17.10** Szansa na dziecko - naprotechnologia **17.30** Odpowiedzialni za Kościół **17.55** Poczet Wielkich Polaków **18.00** Anioł Pański **18.05** Informacje dnia **18.15** Rozmowy niedokończone **18.25** Święty na każdy dzień **19.30** Przyjaciele i bohaterowie **20.00** Informacje dnia **20.20** Różaniec **20.50** Głos Polski **21.00** Apel Jasnogórski **21.20** Informacje dnia **21.40** Polski Punkt Widzenia **22.00** Telewizyjny Uniwersytet Biblijny **23.00** Misjonarz **23.55** Święty na każdy dzień

TTV

5.30 DeFacto **6.10** Express **6.25** Osadzone. Blok F **6.55** Ukryta prawda **7.55** Szpital - program obyczajowy **9.55** Damy i wieśniaczki. Ukraina **10.55** Ukryta prawda **11.55** SOS Ekipy w akcji **12.55** Ukryta prawda **13.55** Damy i wieśniaczki. Ukraina **14.55** Królowe życia - serial **15.40** Doradca smaku **15.45** Express **16.00** Osadzone. Blok F **16.35** Gogglebox. Przed telewizorem **17.45** Express **18.03** Raport smogowy **18.05** DeFacto **18.35** Złomowisko PL **19.45** Express **20.00** Osadzone. Blok F **20.35** Gogglebox. Przed telewizorem **21.45** Express **22.00** Nasi w mundurach **23.05** Osadzone. Blok F **0.10** Dżentelmeni i wieśniacy **1.15** Seks - wypadki

TV6

7.00 SuperLudzie Extra **7.10** Słoneczny patrol **10.00** Kobra - oddział specjalny **11.05** Galileo **12.05** Miodowe lata **14.00** Policjantki i Policjanci **15.00** Pamiętniki z wakacji **16.00** Medicopter 117 **17.05** Miodowe lata **20.00** Galileo **21.00** Agenci NCIS: Los Angeles **23.00** Sprawiedliwi - Wydział Kryminalny

TVP 1

7.00 Transmisja Mszy Świętej
7.30 Agape - magazyn
8.00 Wiadomości, Pogoda
8.10 Kwadrans polityczny
8.25 Informacje kulturalne
8.40 Ranczo s.X (120) - serial
9.40 Komisarz Alex (128) - serial
10.40 Ojciec Mateusz (27) - serial
11.30 Leśniczówka (642) - serial
12.00 Wiadomości
12.10 Agrobiznes
12.40 Rok w ogrodzie Extra
12.55 Święto Epifanii w Kościele Greckokatolickim.
14.00 Wspaniałe stulecie (184) - serial
15.00 Wiadomości, Pogoda
15.20 Alarm! - magazyn
15.35 Gra słów. Krzyżówka - /666/
16.05 Przysięga (791) - serial
17.00 Teleexpress
17.15 Jaka to melodia?
17.55 Klan (4087) - telenowela
18.20 Leśniczówka (643) - serial
19.00 Jeden z dziesięciu - teleturniej
19.30 Wiadomości,Pogoda, Sport
20.15 Alarm! - magazyn
20.35 C. K. Dezerterzy, cz. I - komedia, Polska, Węgry, reż. Janusz Majewski, wyk. Marek Kondrat, Zoltan Bezerdy, Wiktor Zborowski, Jacek Sas - Uhrynowski, Robert Koltai HIT
22.15 Dom pod Dwoma Orłami (3) - serial
23.10 Smak zemsty. Peppermint. - film akcji, USA, rez. Pierre Morel, wyk. Jennifer Garner, John Gallagher Jr, John Ortiz
0.15 Zgotuj im piekło, Malone - film fabularny, USA
2.00 S. W. A. T. - Jednostka specjalna. s.III (66) - serial

TVP 2

4.55 Na sygnale (278) - Do utraty tchu - serial
5.30 M jak miłość (1532) - serial
6.20 Anna Dymna - spotkajmy się - Marian Soida
6.55 Rodzinka.pl (252) - Kalejdoskop - serial
7.30 Pytanie na śniadanie
11.10 Smaki świata - magazyn
11.45 Barwy szczęścia (2739) - serial
12.30 Koło fortuny - teleturniej
13.15 Akacjowa 38 (9) - serial
14.05 Va Banque (529) - teleturniej
14.35 Na sygnale (347) - Tylko nie Święta - serial
15.10 Wydział kryminalny Kitzbühel (131) - serial
16.00 Koło fortuny - teleturniej
16.35 Familiada
17.15 Zakazany owoc (139) - serial
18.00 Panorama
18.20 Va Banque (530) - teleturniej
18.45 Akacjowa 38 (10) - serial
19.35 Barwy szczęścia (2739 - 2740) - serial
20.50 You Can Dance - Nowa Generacja 2 (5) - Casting V
21.50 You Can Dance - Nowa Generacja 2 (6) - Casting VI
22.55 Kabaret. Super Show Dwójki
0.00 Kino relaks - Love, Rosie - komedia, USA, Niemcy, reż. Christian Ditter, wyk. Lily Colins, Sam Caflin, Christian Cooke HIT
1.55 Siedem sióstr - film fabularny, Belgia, Wielka Brytania, Francja, USA, reż. Tommy Wirkola, wyk. Noomi Rapace, Willem Dafoe, Glen Close
4.10 I nie było już nikogo (2) - serial
5.10 Zakończenie dnia

POLSAT

6.00 Nowy dzień z Polsat News
8.40 Malanowski i Partnerzy
9.40 Sekrety rodziny
10.40 Dlaczego ja?
11.40 Gliniarze
12.50 Wydarzenia
13.20 Interwencja
13.40 Trudne sprawy
14.40 Dlaczego ja?
15.50 Wydarzenia, Pogoda
16.15 Interwencja
16.30 Na ratunek 112
17.00 Gliniarze
18.00 Pierwsza miłość
18.50 Wydarzenia, Sport, Pogoda
19.25 Gość Wydarzeń
20.00 Farma

21.05 Thor: Ragnarok - film przygodowy, USA, 2017, reż. Taika Waititi, wyk. Chris Hemsworth, Tom Hiddleston, Cate Blanchett, Idris Elba - Thor zostaje uwięziony po drugiej stronie wszechświata. HIT
23.55 Linia życia - horror sci - fi, USA, Kanada, 2017, reż. Niels Arden Oplev, wyk. Ellen Page, Diego Luna, Nina Dobrev
2.30 Przyjaciele z kasą - komediodramat, USA, 2006, reż. Nicole Holofcener, wyk. Jennifer Aniston, Catherine Keener, Joan Cusack, Frances McDormand

TVN

6.15 Kuchenne rewolucje
7.15 Doradca smaku
7.30 Skoki narciarskie: - PŚ, Sapporo
10.30 Kuchenne rewolucje
11.30 Gogglebox. Przed telewizorem
12.35 Ukryta prawda
13.40 Tajemnice miłości
14.40 Ukryta prawda
16.50 Kuchenne rewolucje
17.55 Ukryta prawda
19.00 Fakty, Sport, Pogoda
19.35 Kroniki Pucharu Świata w skokach narciarskich
19.50 Uwaga!

20.00 Władca pierścieni: Powrót króla - film przygodowy, Nowa Zelandia, USA, Niemcy 2003, reż. Peter Jackson, wyk. Elijah Wood, Ian McKellen, Viggo Mortensen, Sean Astin, Bernard Hill, John Noble, John Rhys - Davies, Billy Boyd, Dominic Monaghan, Orlando Bloom, Miranda Otto, David Wenham, Liv Tyler HIT
0.15 Jack, pogromca olbrzymów - film przygodowy, USA 2013, reż. Bryan Singer, wyk. Nicholas Hoult, Eleanor Tomlinson, Ewan McGregor, Stanley Tucci
2.40 Kuba Wojewódzki
3.45 Bates Motel - serial

SUPER POLSAT

6.00 SuperLudzie **6.30** Psi patrol **7.35** Wszyscy razem, śladem Blue! **8.30** Hell's Kitchen - Piekielna Kuchnia **10.00** Wydarzenia 24 **10.30** Nasz nowy dom **11.30** Chirurdzy **12.30** Świat według Kiepskich **13.35** Z klimatem i z pasją **14.05** Hell's Kitchen - Piekielna Kuchnia **15.50** Wydarzenia **16.10** Więcej wydarzeń **16.20** Gość Wydarzeń 24 **16.55** Nasz nowy dom **17.55** Nasz nowy dom **19.00** Świat według Kiepskich **20.00** Plan ucieczki 3 - film sensacyjny, **22.05** Wielki dar - dramat obyczajowy **0.15** Kabaretowa Ekstraklasa **0.30** Backdoor - wyjście awaryjne **2.00** Tatuśkowie **4.00** Nasz nowy dom **5.00** Na ratunek 112

TVP SPORT

6.15 Biathlon - PŚ, Antholz - Anterselva - sprint kobiet **8.00** Piłka nożna - Puchar Hiszpanii **14.05** Biathlon - PŚ, Antholz - Anterselva - sprint mężczyzn **14.30** Biathlon - PŚ, Antholz - Anterselva - sprint mężczyzn **16.30** Kamerą TVP Sport **16.55** Piłka ręczna mężczyzn - MŚ 2023, Kraków **18.50** Ring TVP Sport **19.50** Piłka ręczna mężczyzn - MŚ 2023, Kraków **20.25** Piłka ręczna mężczyzn - MŚ 2023, Kraków **22.45** Sportowy Wieczór **23.25** Piłka nożna - Puchar Hiszpanii - 1 finału - Podsumowanie **2.00** Boks - Gala w Las Vegas. K. Thurman - M. Barrios - L. Santa Cruz - K. Carbajal

STOPKLATKA

9.20 Pracująca dziewczyna - film obyczajowy **11.40** Krótka piłka - dramat **13.50** Lato w Prowansji - dramat **15.55** Ja cię kocham, a ty śpisz - komedia romantyczna **18.00** Wojny magazynowe **19.00** Skarby z odzysku - serial **20.00** Inteligent w armii - komediodramat **22.40** Niebiańska plaża - dramat przygodowy

TV 4

9.50 Agenci. Biuro Detektywistyczne **10.50** Hardkorowy lombard **12.55** Strażnik Teksasu **13.55** STOP Drogówka **16.00** Policjantki i Policjanci **17.00** Łowcy Skarbów. Kto da więcej **19.00** Policjantki i Policjanci **20.00** Gwiazdy Kabaretu **21.00** Gwiazdy Kabaretu **22.00** Sprawiedliwi - Wydział Kryminalny

PIĄTEK, 20.01

TVN 7

4.50 Szkoła - program obyczajowy
6.45 Szpital - program obyczajowy
7.45 Ukryta prawda
10.50 Tajemnice miłości
11.50 Rozwód. Walka o wszystko
12.50 Szpital - program obyczajowy
13.55 Sąd rodzinny
14.55 Sędzia Anna Maria Wesołowska
15.55 Ukryta prawda
16.55 Papiery na szczęście - serial
17.55 Mieszkanie na miarę
19.00 Ukryta prawda
20.00 Ja cię kocham, a ty z nim - komedia romantyczna, USA 2007, reż. Peter Hedges, wyk. Steve Carell, Juliette Binoche, Dane Cook, Alison Pill, Brittany Robertson, Dianne Wiest, John Mahoney HIT
22.10 Matrix Reaktywacja - film sci - fi, USA 2003, reż. Lana Wachowski, Andy Wachowsk
0.55 American Pie: Wesele - komedia, USA, Niemcy 2003 January Jones, Eugene Levy
3.00 Zbrodnia w sąsiedztwie
4.00 Druga strona medalu
4.30 Druga strona medalu

PULS

6.00 Kobra - oddział specjalny
8.00 Lombard: Życie pod zastaw
10.00 Prawdziwe motywy - serial
11.00 Rodzinny interes - serial
13.00 Lombard: Życie pod zastaw
14.00 Rodzinny interes - serial
15.00 Lombard: Życie pod zastaw
16.00 Prawdziwe motywy - serial
18.00 Lombard: Życie pod zastaw
20.00 Skazany na piekło - film akcji, USA 2003, reż. Ringo Lam, wyk. Carlos Gómez, Jean - Claude Van Damme, Lawrence Taylor, Lloyd Battista HIT
22.00 Rocky 4 - dramat obyczajowy, USA 1985, reż. Sylvester Stallone, wyk. Brigitte Nielsen, Burt Young, Carl Weathers, Dolph Lundgren, Sylvester Stallone, Talia Shire
23.50 Za wszelką cenę - dramat obyczajowy, USA 2004, reż. Clint Eastwood, wyk. Anthony Mackie, Clint Eastwood, Hilary Swank, Jay Baruchel, Morgan Freeman
2.30 Lombard: Życie pod zastaw
3.30 Menu na miarę
4.05 Z archiwum policji

TRWAM

15.50 Ma się rozumieć **16.00** Informacje dnia **16.10** Siódmy Sakrament **16.40** Prosto o gospodarce **17.00** Dom w serce wpisany **17.30** Geopolityka **17.55** Poczet Wielkich Polaków **18.00** Anioł Pański **18.05** Informacje dnia **18.15** Westerplatte Młodych **19.00** Warto zauważyć... **19.30** Brat Franciszek **20.00** Informacje dnia **20.20** Różaniec **20.50** Myśląc Ojczyzna **21.00** Apel Jasnogórski **21.20** Informacje dnia **21.40** Polski Punkt Widzenia **22.00** Przygody pana Michała **22.30** Przegląd Katolickiego Tygodnika "Niedziela" **22.35** Cudowne przejście przez Morze Czerwone **23.35** Ukraińska zbrodnia w Hucie Pieniackiej

TTV

6.40 10 wizyt Michela Morana **6.55** Ukryta prawda **7.55** Szpital - program obyczajowy **9.55** Damy i wieśniaczki. Ukraina **10.55** Ukryta prawda **11.55** SOS Ekipy w akcji **12.55** Ukryta prawda **13.55** Damy i wieśniaczki. Ukraina **14.55** Królowe życia - serial **15.40** Doradca smaku **15.45** Express **16.00** Osadzone. Blok F **16.35** Gogglebox. Przed telewizorem **17.45** Express **18.03** Raport smogowy **18.05** DeFacto **18.35** Złomowisko PL **19.45** Express **20.05** Gogglebox. Przed telewizorem **21.15** Królowe życia - serial **21.45** Express **22.00** Królowe życia - serial **22.45** Królowe życia - serial **23.30** Gogglebox. Przed telewizorem

TV6

7.00 SuperLudzie Extra **7.10** Słoneczny patrol **10.00** Kobra - oddział specjalny **11.05** Galileo **12.05** Miodowe lata **14.00** Policjantki i Policjanci **15.00** Pamiętniki z wakacji **16.00** Medicopter 117 **17.05** Miodowe lata **20.00** Galileo **21.00** CSI: Kryminalne zagadki Miami **22.00** Wikingowie

eprasa.pl 804cbc0f15

TVP 1

7.00 Transmisja Mszy Świętej
7.40 Rok w ogrodzie
8.05 Rok w ogrodzie Extra
8.20 wojsko - polskie.pl (3)
8.45 Pełnosprawni - magazyn
9.15 Sprawa dla reportera
10.20 Fascynujący świat - Pluton, powrót do życia - film dok.
11.25 Sanatorium miłości s.V - sezon 5 (3) - reality show
12.25 Gwiazdy w południe - Siedmiu wspaniałych nadjeżdża - western, USA
14.10 Z pamięci - felieton
14.25 Okrasa łamie przepisy
14.55 Korona królów. Jagiellonowie (7 - 9) - telenowela
16.20 Korona królów. Jagiellonowie - taka historia
17.00 Teleexpress, Pogoda
17.30 Jaka to melodia?
18.30 Kulisy serialu
18.45 Ojciec Mateusz (320) - serial
19.30 Wiadomości, Pogoda, Sport
20.15 Alarm! - magazyn
20.35 Komisarz Alex (228) - serial
21.35 W jak Morderstwo - komedia, HIT reż. Piotr Mularuk, wyk. Paweł Domagała, Piotr Adamczyk, Rafał Królikowski
23.30 Twardziele - film fabularny, USA, reż. Fisher Stevens, wyk. Al Pacino, Christopher Walken, Alan Arkin, Julianna Margulies
1.15 Dżentelmeni - film fabularny, USA, reż. Guy Ritchie, wyk. Matthew McConaughey, Hugh Grant, Colin Farrell, Charlie Hunnam, Henry Golding, Michelle Dockery
3.10 Jaka to melodia?
4.50 Z pamięci - felieton

TVP 2

5.20 Barwy szczęścia (2736 - 2738) - serial
7.00 M jak miłość (1700) - serial
7.55 Pytanie na śniadanie
11.35 Rodzinny ekspres
12.15 You Can Dance - Nowa Generacja 2 (5) - Casting V
13.05 You Can Dance - Nowa Generacja 2 (6) - Casting VI
14.00 Familiada - teleturniej
14.35 Koło fortuny - teleturniej
15.15 Szansa na sukces. Opole 2023 - Universe
16.20 Na dobre i na złe (869) - serial
17.20 Pasjonaci s.II - sezon 2 (3) - Zmiany - dokument
17.50 Słowo na niedzielę
18.00 Panorama
18.20 Va Banque (531) - teleturniej
18.45 Postaw na milion - teleturniej
19.35 Lajk!
20.00 The Voice Senior s. IV - Przesłuchania w ciemno
21.10 The Voice Senior s. IV
22.25 Status: singiel - komedia, HIT Francja, reż. Emmanuel Gillibert, wyk. Arnaud Ducret, Louise Bourgoin, Laurent Ferraro
0.20 Zderzenie - film sensacyjny, Wielka Brytania, Niemcy, reż. Eran Creevy, wyk. Nicholas Hoult, Anthony Hopkins, Felicity Jones, Ben Kingsley, Clemens Schick
2.10 Love, Rosie - komedia, USA, Niemcy, reż. Christian Ditter, wyk. Lily Colins, Sam Caflin, Christian Cooke
4.00 Biały oleander - dramat, USA, Niemcy, reż. Peter Kosminksy, wyk. Michelle Pfeiffer, Alison Lohmann

POLSAT

9.00 Świętastyczne kolędowanie
9.05 Garfield - film familijny, USA, 2004, reż. Peter Hewitt, wyk. Breckin Meyer, Jennifer Love Hewitt, Evan Arnold
10.40 Nasz nowy dom
12.40 Bogaty Dom - Biedny Dom
13.40 Kryptonim Szef Polska
14.40 Rolnicy. Podlasie
15.45 Więzienie
17.45 Chłopaki do wzięcia
18.50 Wydarzenia, Sport, Pogoda
19.15 Prezydenci i Premierzy
20.00 Jak wytresować smoka 3 - film anim.

22.15 Życie Pi - dramat przygodowy, HIT USA, Wielka Brytania, 2012, reż. Ang Lee, wyk. Suraj Sharma, Irrfan Khan, Ayush Tandon, Gautam Belur - Chłopak, znany jako Pi, dorastał w latach 70. w Pondicherry. Gdy Pi ma 17 lat, jego rodzice postanawiają wyjechać z Indii w poszukiwaniu lepszego życia. Decydują się na przeprowadzkę do Kanady.
1.05 Thor: Ragnarok - film przygodowy, USA, 2017, reż. Taika Waititi, wyk. Chris Hemsworth, Tom Hiddleston, Cate Blanchett, Idris Elba
4.00 Suknie Marzeń Izabeli Janachowskiej

TVN

6.05 Ukryta prawda
7.00 Na tropie dzikich zwierząt
7.30 Skoki narciarskie: - PŚ, Sapporo
10.30 Kuchenne rewolucje
11.30 Na Wspólnej Omnibus - serial
13.05 Niebezpieczni dżentelmeni
13.40 Kobieta na krańcu świata
14.20 Gru, Dru i Minionki - komedia
16.10 In vitro. Nauka czy cud?
16.50 Totalne remonty Szelągowskiej
17.55 Kuchenne rewolucje
19.00 Fakty, Sport, Pogoda
19.30 Kroniki Pucharu Świata w skokach narciarskich
19.45 Uwaga!

20.00 Polowanie na druhny HIT - komedia, USA 2005, reż. David Dobkin, wyk. Vince Vaughn, Christopher Walken, Rachel McAdams, Isla Fisher, Jane Seymour, Owen Wilson
22.45 Pitch Perfect III - komedia, USA 2017, reż. Trish Sie, wyk. Anna Kendrick, Rebel Wilson, Brittany Snow, Anna Camp, Hailee Steinfeld, Elizabeth Banks, John Lithgow
0.35 Kuchenne rewolucje - program kulinarno - rozrywkowy
1.35 Skoki narciarskie: - PŚ, Sapporo
4.30 Uwaga!
4.50 Zamieszkać na plaży

SUPER POLSAT

6.00 SuperLudzie **7.00** Psi patrol **8.00** Koralowy obóz **9.00** Harmidom **10.05** #JesteśmyDlaDzieci **10.30** Zawierucha w Dubaju **11.00** Polacy za granicą **12.00** Świat według Kiepskich **13.45** Moja macocha jest kosmitką - komedia **16.05** Gęsia skórka 2 - horror komediowy **18.00** Serca dwa **18.30** Serca dwa **19.00** Świat według Kiepskich **20.05** Pamięć absolutna - thriller sci - fi **22.35** Underworld: Wojny krwi - horror sci - fi **0.35** Trzynaście duchów - horror **2.30** Polsat SuperHit Festiwal 2022 **4.00** Nasz nowy dom **5.00** Na ratunek 112 **5.30** Świat według Kiepskich

TVP SPORT

6.40 Niezwykłe historie - H.Konopacka **7.05** Piłka ręczna mężczyzn - MŚ 2023, Kraków **8.50** Biegi narciarskie - Ski Classics, Engadin - La Diagonela, 55km **11.45** Stan futbolu **12.35** Biathlon - PŚ, Antholz - Anterselva **14.10** Kamerą TVP Sport **14.35** Biathlon - PŚ, Antholz **16.10** Piłka ręczna kobiet - PGNiG Superliga, 13.seria . 13.seria . PR URBIS Gniezno - Gałyczanka Lwów, 3D **18.05** Monolit (1) - serial **18.45** Biathlon - PŚ, Antholz - Anterselva **20.30** Sportowy Wieczór **21.05** Boks - Gala w Manchesterze **1.20** Boks - Gala w Nowym Jorku **3.30** Boks - Gala w Paryżu - podsumowanie **5.35** Zakończenie dnia

STOPKLATKA

7.00 Przygody Merlina - serial **8.00** Komisarz Rex - serial **10.00** Hudson i Rex - serial **12.00** To nie ze mną - serial **12.55** Pracująca dziewczyna - film obyczajowy **15.25** Inteligent w armii - komedio-dramat **17.55** Samotny wilk McQuade - film akcji **20.00** Intruz - thriller sci - fi **22.35** Ludzie honoru - dramat

TV 4

6.00 Galileo **11.00** I kto to mówi 2 - komedia **12.45** Gwiazdy Kabaretu **13.00** Wielka ucieczka **14.00** Wielka ucieczka **15.00** STOP Drogówka **17.00** Policjantki i Policjanci **22.00** Sprawiedliwi - Wydział Kryminalny **0.00** Hostel, cz. 2 - horror **2.05** Interwencja **2.25** Disco Polo Life **3.25** Top 10 **4.25** Top 10

SOBOTA, 21.01

TVN 7

5.05 Szkoła - program obyczajowy
6.05 Wiza na miłość
7.00 Tom i Jerry Show - animacja
7.30 Nad życie - film obyczajowy
9.35 Perfect Picture
10.35 Mieszkanie na miarę
11.35 Ukryta prawda
15.35 Gremliny rozrabiają - film sci - fi, USA 1984
17.50 Kobieta - Kot - film przygodowy, USA, Australia 2004
20.00 Matrix Rewolucje - film HIT sci - fi, USA 2003, reż. Lana Wachowski, Andy Wachowski, wyk. Keanu Reeves, Carrie - Anne Moss, Laurence Fishburne, Hugo Weaving
22.50 American Pie: Zjazd absolwentów - komedia, USA 2012, reż. Jon Hurwitz, Hayden Schlossberg, wyk. Jason Biggs, Alyson Hannigan, Chris Klein, Thomas Ian Nicholas, Tara Reid
1.05 Człowiek z blizną - film sensacyjny, USA 1983, reż. Brian De Palma, wyk. Al Pacino, Steven Bauer, Michelle Pfeiffer, Mary Elizabeth Mastrantonio
4.35 Druga strona medalu

PULS

6.00 Castle - serial
7.00 Taki jest świat
8.00 Lombard: Życie pod zastaw
10.00 Lombard: Życie pod zastaw
12.00 Lombard: Życie pod zastaw
14.00 Lombard: Życie pod zastaw
16.00 Lombard: Życie pod zastaw
18.00 Lombard: Życie pod zastaw
19.00 Lombard: Życie pod zastaw
20.00 Rocky 5 - dramat, USA 1990, HIT reż. John G. Avildsen, wyk. Burgess Meredith, Burt Young, Richard Gant, Sage Stallone, Sylvester Stallone, Talia Shire, Tommy Morrison
22.05 Księgowy - dramat sensacyjny, USA 2016, reż. Gavin O'Connor, wyk. Anna Kendrick, Ben Affleck, Cynthia Addai - Robinson, J.K. Simmons, John Lithgow, Jon Bernthal
0.30 Pocałunek smoka - dramat sensacyjny, Francja, USA 2001, reż. Chris Nahon, wyk. Jet Li, Bridget Fonda, Tchéky Karyo
2.30 Na jedwabnym szlaku
3.20 Taki jest świat
4.10 Menu na miarę
5.00 Dyżur

TRWAM

15.00 Regał **15.30** Wierzę w Boga **15.45** Muzyczne chwile **16.00** Informacje dnia **16.10** Historia PL **17.00** Z Parlamentu Europejskiego **17.25** Święty na każdy dzień **17.30** Nowa Ewangelizacja **17.55** Poczet Wielkich Polaków **18.00** Anioł Pański **18.05** Informacje dnia **18.15** Rozmowy niedokończone **19.25** Święty na każdy dzień **19.30** Manna z Nieba **19.45** Modlitwa z telefonicznym udziałem dzieci **20.00** Informacje dnia **20.20** Różaniec **20.50** Myśląc Ojczyzna **21.00** Apel Jasnogórski **21.20** Informacje dnia **21.40** Polski Punkt Widzenia **22.00** Samotnie pod prąd **23.45** Muzyczne chwile

TTV

4.50 Dom weselny **5.35** Paloma - serial **6.40** Doradca smaku **6.45** Express **7.05** DeFacto **7.55** Usterka **8.25** Gogglebox. Przed telewizorem **9.25** 10 wizyt Michela Morana **9.45** Express **10.05** Gogglebox. Przed telewizorem **11.05** Ciężarówką przez Stany **12.05** Dobra robota **13.00** Nauka jazdy **13.30** Osadzone. Blok F **14.40** Gogglebox. Przed telewizorem **15.45** Express **16.00** Gogglebox. Przed telewizorem **17.05** Usterka **17.45** Express **18.05** Królowe życia - serial **19.45** Express **20.00** Damy i wieśniaczki. PL **21.00** Gogglebox. Przed telewizorem **22.00** Orzeł czy Reszka **23.00** Gogglebox. Przed telewizorem

TV6

10.00 Śmiecholandia - zwariowane królestwo - baśń filmowa **12.20** STOP Drogówka **13.30** Wyprawa z tatą - film familijny **15.05** Miłość w Mariposa Beach - komedia **17.00** Columbo **19.00** Agenci. Biuro Detektywistyczne **20.00** Galileo **21.00** CSI: Kryminalne zagadki Miami **22.00** Wikingowie

TVP 1

7.00 Transmisja Mszy Świętej
8.00 Tydzień
8.35 Nie do przebaczenia - western, USA
10.45 Nad Niemnem (2) - serial
11.55 Między ziemią a niebem
12.00 Anioł Pański
12.15 Między ziemią a niebem
13.00 Rok 1863 - film dok.
14.05 Z pamięci - felieton
14.15 Kariera Nikodema Dyzmy (3) - serial
15.20 C. K. Dezerterzy, cz. I - komedia, Polska, Węgry, reż. Janusz Majewski, wyk. Marek Kondrat, Zoltan Bezerdy, Wiktor Zborowski, Jacek Sas - Uhrynowski, Robert Koltai, Anna Gornostaj, Kalina Jędrusik
17.00 Teleexpress, Pogoda
17.30 Jaka to melodia?
18.40 Komisarz Alex (228) - Stary znajomy - serial
19.30 Wiadomości, Pogoda, Sport
20.20 Dom pod Dwoma Orłami (4) - serial
21.20 Sanatorium miłości s.V - sezon 5 (4) - reality show
22.20 1863 - Ku Wolności - koncert inaugurujący obchody 160. rocznicy Powstania Styczniowego
0.15 41 dni nadziei - dramat, USA, HIT Islandia, Chiny, Wielka Brytania, reż. Baltasar Kormakur, wyk. Shailene Woodley, Sam Claflin, Jeffrey Thomas
2.00 W jak Morderstwo - komedia, reż. Piotr Mularuk, wyk. Paweł Domagała, Piotr Adamczyk, Rafał Królikowski
3.50 Jaka to melodia?

POLSAT

6.00 Nowy dzień z Polsat News
9.00 Ciągnie świnki do... wilkołaka - film anim.
9.15 Wspólna chata - komedia, USA, 2012, reż. Andy Fickman
11.35 Rio 2 - film anim.
13.45 Jak wytresować smoka 3 - film anim.
16.05 Indiana Jones i ostatnia krucjata - film przygodowy, USA
18.50 Wydarzenia, Sport, Pogoda
19.30 Państwo w Państwie
20.00 Kabaret na żywo. Nowy skŁAD

22.00 Najpierw strzelaj, potem HIT zwiedzaj - komediodramat, Wielka Brytania, USA, 2008, reż. Martin McDonagh, wyk. Colin Farrell, Ralph Fiennes, Brendan Gleeson, Zeljko Ivanek
0.20 Egzorcyzmy Emily Rose - horror, USA, 2005, reż. Scott Derrickson, wyk. Laura Linney, Tom Wilkinson, Campbell Scott, Jennifer Carpente
3.05 Shopping Queens. Królowe Zakupów
4.05 Suknie Marzeń Izabeli Janachowskiej
4.40 Disco Gramy
5.25 Telezakupy TV Okazje

SUPER POLSAT

6.00 SuperLudzie **7.00** Psi patrol **8.00** Koralowy obóz **9.00** Harmidom **10.00** Klopsiki i inne zjawiska pogodowe - film anim. **11.55** Przygody Tintina - film anim. **14.20** Spider - Man 3 - film sci - fi **17.05** Men in Black: International - komedia sci - fi **19.30** Świat według Kiepskich **20.05** Madagaskar 2 - film anim. **21.55** Legion - film fantasy, USA, 2010, reż. Scott Stewart, wyk. Paul Bettany, Adrianne Palicki, Lucas Black, Tyrese Gibson **0.00** Backdoor - wyjście awaryjne **1.30** Backdoor - wyjście awaryjne **2.00** Polacy za granicą **4.00** Nasz nowy dom **5.00** Na ratunek 112 **5.30** Świat według Kiepskich

STOPKLATKA

12.00 Ja cię kocham, a ty śpisz - komedia romantyczna **14.05** Wysoka fala - dramat **16.35** Asterix na olimpiadzie - komedia **18.55** Poirot: Tragedia w Marsden Manor - film kryminalny **20.00** Efekt motyla - thriller sci - fi **22.25** Straszny film 3 - komedia **23.55** Najczarniejsza godzina - horror sci - fi

TVP 2

5.50 Barwy szczęścia (2739 - 2740) - serial
7.00 M jak miłość (1701) - serial
7.55 Pytanie na śniadanie - w tym. Pogoda Flesz
11.35 The Voice Senior s. IV - Przesłuchania w ciemno
12.45 The Voice Senior s. IV - Przesłuchania w ciemno
14.00 Familiada - teleturniej
14.35 Koło fortuny - teleturniej
15.15 Szansa na sukces. Opole 2023 - Piotr Cugowski
16.15 Tak to leciało! - teleturniej
17.15 Na sygnale (411) - Karma wraca - serial
18.00 Panorama
18.20 Va Banque (532) - teleturniej
18.55 Na sygnale (412) - serial
19.20 Na sygnale (413) - serial
20.00 Postaw na milion - teleturniej
21.05 Labirynt - film akcji, USA, reż. HIT Denis Villeneuve, wyk. Hugh Jackman, Jake Gyllenhaal, Viola Davis, Maria Bello
23.50 Kino bez granic - Kołysanka - film fantasy, reż. Juliusz Machulski, wyk. Robert Więckiewicz, Małgorzata Buczkowska, Janusz Chabior, Filip Ochiński
1.40 Kawalerskie życie na obczyźnie - film obyczajowy, reż. Andrzej Barański, wyk. Marek Bukowski, Bożena Dykiel, Magdalena Wójcik, Artur Barciś, Jan Frycz, Marek Walczewski, Ewa Buczko, Cynthia Kaszyńska
3.35 Rodzinka.pl - serial
4.15 Rodzinka.pl - serial
4.50 Zakończenie dnia

TVN

6.10 Ukryta prawda
7.05 Kuchenne rewolucje
8.00 Dzień Dobry TVN - magazyn
11.30 Co za tydzień - magazyn
12.15 Na tropie dzikich zwierząt
12.55 In vitro. Nauka czy cud?
13.35 Władca pierścieni: Powrót króla - film przygodowy, Nowa Zelandia, USA, Niemcy 2003, reż. Peter Jackson
17.55 Kuchenne rewolucje
19.00 Fakty, Sport, Pogoda
19.30 Kroniki Pucharu Świata w skokach narciarskich
19.45 Uwaga!

20.00 Olimp w ogniu - film sensa- HIT cyjny, USA 2013, reż. Antoine Fuqua, wyk. Gerard Butler, Aaron Eckhart, Morgan Freeman, Ashley Judd, Dylan McDermott, Angela Bassett, Melissa Leo, Radha Mitchell
22.35 Dług - film sensacyjny, Węgry, Wielka Brytania, USA, Izrael 2010, reż. John Madden, wyk. Helen Mirren, Jessica Chastain, Ciaran Hinds, Sam Worthington, Tom Wilkinson, Marton Csokas, Jesper Christensen
1.00 MasterChef
2.30 Grzesznica - serial
3.30 Kwatery Hitlera
4.30 Uwaga!

TVP SPORT

6.35 Piłka nożna - Puchar Hiszpanii **9.10** Boks - Gala w Manchesterze. walka. K. Głowacki - K. Riakporhe, C. Eubank Jr. - L. Smith **11.20** Biathlon - PŚ, Anterselva **13.30** Wywiad z S. H. Lagreidem **14.05** Biathlon - PŚ, Anterselva **16.20** Monolit (2 - 3) - serial **17.35** Boks - Gala w Manchesterze. walka. K. Głowacki - K. Riakporhe **18.35** Biathlon - PŚ, Anterselva **19.55** Piłka ręczna mężczyzn - MŚ 2023, Kraków **22.45** Sportowy Wieczór **23.30** Boks - Gala w Manchesterze - podsumowanie **1.50** Boks - Gala w Deadwood South Dakota - podsumowanie **3.35** Boks - Gala w Nowym Jorku

TV 4

6.35 Ukryte miasta **7.40** Jezus i jego życie **8.35** Galileo **10.45** I kto to mówi 3 - komedia **12.45** Prada albo nic - komedia romantyczna **15.00** Linia ryzyka - film sensacyjny **17.00** Łowcy Skarbów. Kto da więcej **20.00** Lot 93 z Newark - dramat sensacyjny **21.55** Zły porucznik - film sensacyjny

NIEDZIELA, 22.01

TVN 7

5.05 Szkoła - program obyczajowy
6.05 Wiza na miłość
7.00 Tom i Jerry Show - animacja
8.00 Mój biegun - film obyczajowy, Polska 2013
9.50 Perfect Picture
10.55 Ukryta prawda
14.50 Pierwszy człowiek - film obyczajowy, USA, Japonia
17.45 Gremliny II - film sci - fi, USA 1990, reż. Joe Dante
20.00 Wielki mur - film przygodowy, HIT USA, Chiny, Australia, Kanada 2016, reż. Zhang Yimou, wyk. Matt Damon, Tian Jing, Willem Dafoe, Andy Lau, Pedro Pascal
22.20 Zamieć - film sensacyjny, USA, Francja, Kanada 2009, reż. Dominic Sena, wyk. Kate Beckinsale, Gabriel Macht, Tom Skerritt, Columbus Short, Alex O'Loughlin
0.20 Matrix Rewolucje - film sci - fi, USA 2003, reż. Lana Wachowski, Andy Wachowski
3.00 Zbrodnia w sąsiedztwie
4.00 Druga strona medalu

PULS

5.30 Prawdziwe motywy - serial
9.30 Nicholas Nickleby - film familijny, Wielka Brytania 2002
12.10 Ace Ventura: Psi detektyw - komedia, USA 1994
13.45 Legalna blondynka - komedia
15.45 Goście, goście 2 - komedia
18.20 Taxi 4 - komedia sensacyjna, Francja 2007, reż. Gérard Krawczyk, wyk. Bernard Farcy, Frédéric Diefenthal, Samy Naceri
20.00 Cast Away: Poza światem HIT - dramat przygodowy, USA 2000, reż. Robert Zemeckis, wyk. Helen Hunt, Michael Forest, Tom Hanks
23.00 Robinson Crusoe - film przygodowy, USA 1997, reż. George Miller, Rod Hardy, wyk. Damian Lewis, Ian Hart, Pierce Brosnan, Polly Walker
1.00 Sztuka zbrodni - dramat kryminalny, Wielka Brytania, USA 2020, reż. Danis Tanovic, wyk. Cush Jumbo, Famke Janssen, Jeffrey Dean Morgan
3.05 Taki jest świat
4.00 Szalone fabryki polskiej muzyki!

TRWAM

15.00 Wieś - to też Polska **16.00** Informacje dnia **16.10** Koncert życzeń **16.45** Święty na każdy dzień **16.50** Kobiety wolności **17.30** Sól Ziemi **17.55** Poczet Wielkich Polaków **18.00** Anioł Pański **18.05** Informacje dnia **18.15** Rozmowy niedokończone **19.25** Święty na każdy dzień **19.30** Moja katolicka rodzina **20.00** Informacje dnia **20.20** Różaniec **20.50** Myśląc Ojczyzna **21.00** Apel Jasnogórski **21.20** Informacje dnia **21.40** Retrospekcja **21.45** Stan Bezpieczeństwa Państwa **21.55** Święty na każdy dzień **22.00** Dulce et decorum est pro Patria mori **23.00** Jak my to widzimy **23.30** Tam, gdzie Bóg płacze

TTV

5.50 Express **6.10** 10 wizyt Michela Morana **6.25** Doradca smaku **6.30** DeFacto **7.20** Usterka **7.50** Amerykański Wersal. Powrót na salony **8.35** Gogglebox. Przed telewizorem **9.45** Express **10.05** Gogglebox. Przed telewizorem **11.15** Zamiana żon **12.20** Ciężarówką przez Stany **13.25** Dżentelmeni i wieśniacy **14.35** Damy i wieśniaczki. PL **15.45** Express **16.05** Gogglebox. Przed telewizorem **17.05** Życie na kredycie **17.45** Express **18.05** Życie na kredycie **19.45** Express **20.00** Damy i wieśniaczki. PL **21.00** Gogglebox. Przed telewizorem **22.00** Down the road. Zespół w trasie - serial **23.00** Nasi w mundurach

TV6

6.00 Detektywi w akcji **7.00** Zoo po godzinach **8.05** Columbo **10.05** Zaczarowane pióro - baśń filmowa **12.05** Ninja Warrior Polska **14.00** Policjantki i Policjanci **19.00** Hawaje 5 - 0 **20.00** Galileo **21.00** Agenci NCIS: Los Angeles **23.00** Pułapka - film kryminalny **1.00** Włatcy móch **1.30** Włatcy móch

eprasa.pl 804cbc0f15

HOROSKOP

WODNIK

Na początku tygodnia zapanuje rozluźnienie, ale do środy przejmij ster wydarzeń. Inaczej późniejszy pośpiech i załatwianie paru spraw jednocześnie może być przyczyną pomyłek. W czwartek możliwe intrygi w pracy - szczerze przedstaw swoje zdanie, a na swoje słowa zbierz dowody. Uda się pogrążyć kogoś nieuczciwego. Od piątku możesz liczyć na ciekawe znajomości, niezwykłe spotkania i miłe wydarzenia.

RYBY

Nie zaczynaj teraz nowych spraw, staraj się za to doprowadzić do końca to, do czego się zobowiązałeś. W pracy atmosfera się poprawi, a osoby, którym groziło zwolnienie, nagle okażą się niezbędne lub znajdą korzystniejszą ofertę. Stanowczość i kompetencje zjednają ci przyjaznych protektorów. W środę będziesz zadowolony z rozwoju spraw uczuciowych. W weekend okaże się, że lubisz się bawić na całego, ale nie przeholuj.

BARAN

Będziesz oddawać się karnawałowym szaleństwom. Zechcesz coś zmienić nie tylko w pracy, ale i w sprawach osobistych. Być może się uda, ale nie od razu - póki co trochę czasu poświęć sobie i spróbuj zrozumieć, o co tak naprawdę ci chodzi. Nowe znajomości mogą się pojawić w czasie weekendu. Dla pracy - w której być może czeka cię awans lub przynajmniej pochwała - najlepszy będzie poniedziałek i wtorek.

BYK

W pracy trzeba się starać, by wszyscy dobrze rozumieli twoje intencje - bez tego może we wtorek dojść do przykrych pomyłek i sporów. Na początku tygodnia nie narzucaj innym swojego zdania, jeśli nie chcesz narobić sobie wrogów. Dotyczy to nie tylko pracy, ale i domu. Warto z partnerem rozmawiać, a nie stawiać go przed faktami dokonanymi. W środę i czwartek będzie się łatwiej porozumieć W weekend tylko miłe niespodzianki.

BLIŹNIĘTA

Początek tygodnia będzie wymagać ciężkiej pracy i to ci się nie spodoba. Czy jednak konieczność nadrabiania zaległości to nie twoja „zasługa"? Harówka się opłaci, zdobędziesz więcej, niż oczekujesz. W środę mów tyle, ile trzeba, a nawet mniej... Do nowych znajomości podchodź na razie z rezerwą, dopiero z czasem się okaże, ile są warte. W weekend zrealizujesz najbardziej szalone plany. Nie bój się marzyć i działać.

RAK

To dobry czas na poszukiwanie i odkrywanie swoich potrzeb. W pracy w połowie tygodnia pojawią się nowe oferty i szanse. Wybierając, pamiętaj, by nie rezygnować ze swoich ambicji i planów. W piątek uwaga na zdrowie. W sobotę z przyjemnością oddasz się zajęciom rodzinnym i domowym. W niedzielę możesz nawiązać nową i bardzo ważną znajomość. Nie tylko dla samotnych miłość stanie się teraz bardzo istotna.

LEW

Może zdarzyć się tak, że po dobrym początku tygodnia, kiedy to wszystko idzie jak z płatka, w środę coś nie wypali z niezawinionej przez ciebie przyczyny albo los wystawi cię na trudną próbę. Nie wahaj się pytać przyjaciół o radę - ich zdanie okaże się pomocne. W czwartek chęć postawienia na swoim może okazać się nie najlepszym wyborem. Warto pytać domowników o zdanie. W weekend uciekniesz od obowiązków... i wyjdzie ci to na dobre.

PANNA

Początek tygodnia dość leniwy, a zarazem trudno będzie zdecydować, co robić najpierw. Daj sobie trochę czasu na rozruch i wybór priorytetów. W pracy zajmij się przede wszystkim sprawami, które wymagają polotu, wprowadzenia ożywczego tchnienia - w środę i czwartek powinno ci to pójść doskonale. W piątek znów nie zauważysz osoby, której zależy na tobie... Weekend świetny na życie towarzyskie.

WAGA

Trzeba się ostro wziąć za uregulowanie spraw finansowych. Zwróć długi, ale i bez skrupułów ściągnij od innych to, co ci się należy. Nie daj się nabrać na opowieści o ciężkim losie - tobie wcale nie jest lżej. W pracy w połowie tygodnia możliwe zmiany i przetasowania. Będą korzystne dla ciebie, ale trzymaj rękę na pulsie. W uczuciach tempo zwolni, na czym rychło skorzystasz. W weekend zabaw się prawdziwie karnawałowo.

SKORPION

Dopisze ci teraz humor i energia, a w poniedziałek każdą sprawę zawodową zdołasz załatwić z korzyścią dla siebie. W następnych dniach pamiętaj, że kompromisy są dla ludzi, a rozstawianie przeciwników po kątach nie zawsze jest najlepsza taktyką. W czwartek nie daj się sprowokować - w uczuciach możliwe są pomyłki i złe odebranie intencji partnera. Zanim krzykniesz - zapytaj. W weekend zgoda i spokój oraz miłe wizyty.

STRZELEC

Ambitne przedsięwzięcia nie będą za trudne, ale trzeba będzie zapanować nad lenistwem. Nad rozkosze łoża i stołu do połowy tygodnia przedkładaj sprawy do załatwienia. Zostanie to nagrodzone i docenione. W uczuciach możesz zapragnąć zmian, ale nie jest to najlepsza pora na takie decyzje. W czwartek w pracy zrezygnuj z tego, czego nie warto ciągnąć. Weekend minie przyjemnie i imprezowo. Uważaj na drodze.

KOZIOROŻEC

Jeśli bliska osoba cierpi z powodu twojego postępowania, przemyśl, gdzie i dlaczego popełniłeś błąd. Nie wahaj się przeprosić. Wciągnie cię teraz życie towarzyskie, a kariera zejdzie na dalszy plan. Nie szkodzi - zdążysz jeszcze rozwinąć skrzydła. W weekend przypadkowo spotkani starzy znajomi poddadzą ci kilka świetnych pomysłów, które warto szybko wykorzystać, a ukochana osoba okaże więcej uczuć.

SPONSOREM NAGRODY JEST
GrubyBenek
UL. LWOWSKA 32
TEL. 516 600 650

Rozwiązanie krzyżówki z numeru 2 (2023) brzmi: **„Kosi kosa póki rosa"**. Spośród wszystkich osób, które wysłały poprawne odpowiedzi, wybraliśmy panią **Justynę Bednarczyk z Chełma.** Po odbiór nagrody zapraszamy w godz. 9–16 w terminie dwóch tygodni od momentu publikacji nazwiska zwycięzcy na łamach Super Tygodnia Chełmskiego. Warunkiem wzięcia udziału w konkursie jest przysłanie rozwiązania krzyżówki. Hasło wraz z kuponem należy dostarczyć do redakcji (w ciągu 5 dni od daty wydania) – pocztą, osobiście lub wrzucić do skrzynki ogłoszeniowej z logo Super Tygodnia. **Do wygrania talon do wykorzystania w restauracji Gruby Benek ul. Lwowska 32, Chełm.**

KRZYŻÓWKA
nr 3 (2023)
KUPON
super tydzień chełmski

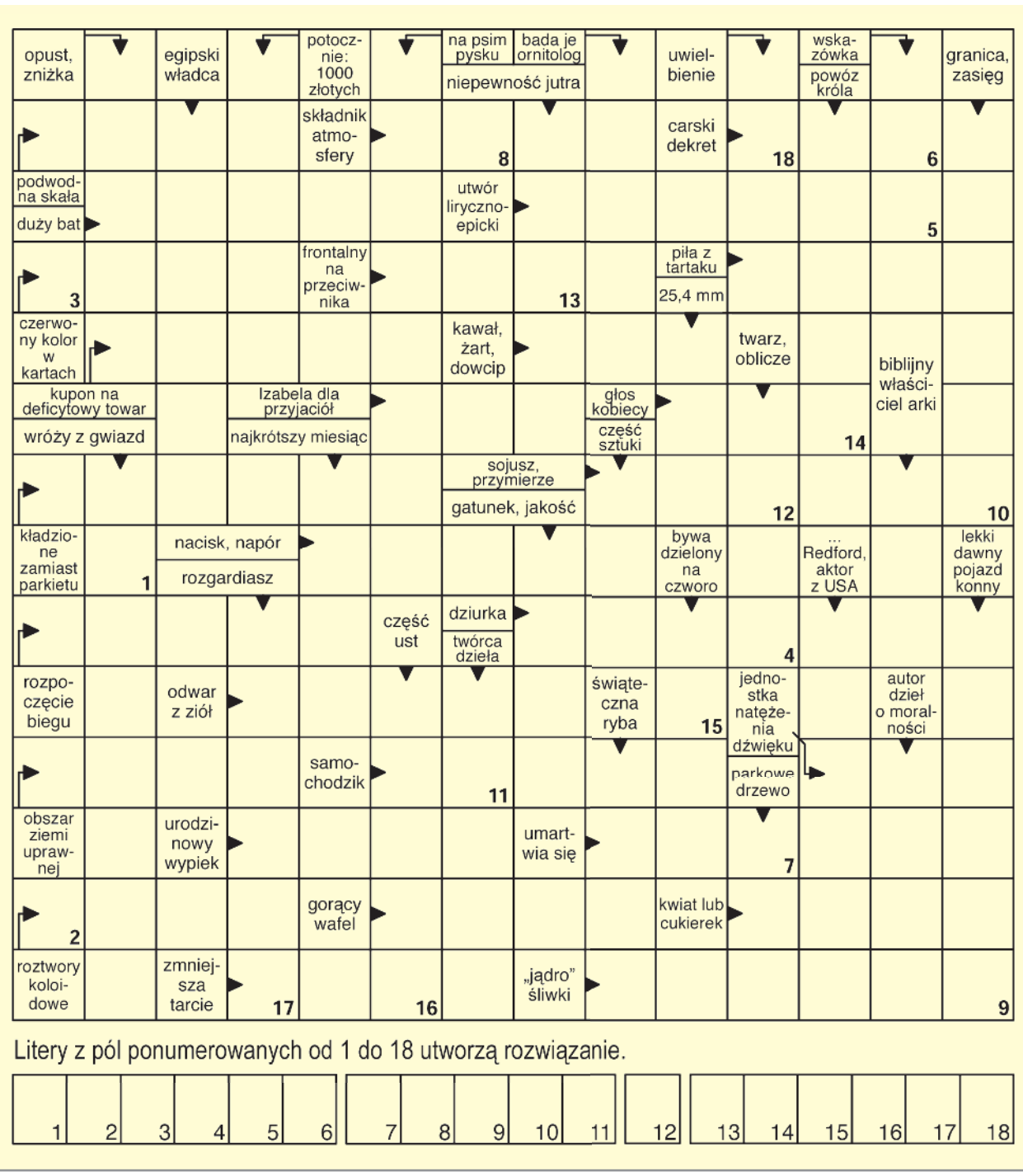

Litery z pól ponumerowanych od 1 do 18 utworzą rozwiązanie.

1	2	3	4	5	6	7	8	9	10	11	12	13	14	15	16	17	18

Krasnostawskie Karpie „zwabiły" lubelskich morsów

KRASNYSTAW Przeszło 300 uczestników z kilkunastów klubów zrzeszających miłośników zimnych kąpieli wzięło udział w organizowanym przez Krasnostawskie Karpie zlocie morsów z Lubelszczyzny. Oprócz kąpieli w lodowatej wodzie był też ciepły poczęstunek, śpiewy i zabawa, a przede wszystkim wspaniała atmosfera.

15 stycznia zbiornik w podkrasnostawskich Tuligłowach przyciągnął morsów z Lublina, Chełma, Zamościa, Świdnika, Leśniowic, Hrubieszowa, Kraśnika, Biszczy, Biłgoraja, Firleja, Stężycy (pow. rycki), Janowa Lubelskiego, Łęcznej, Urszulina, a nawet Jarocina i Szczytna i oczywiście liczną reprezentację krasnostawskich gospodarzy.

– Bardzo nam miło, że przyjechało do nas tylu „zimnolubnych" nie tylko z terenu Lubelszczyzny, ale i z innych regionów Polski. Mam wrażenie, że wszyscy świetnie się bawili, było niezwykle wesoło. Być może właśnie ta przyjazna atmosfera sprawia, że organizowane przez nas zloty cieszą się taką popularnością. Robimy coś dla ciała i coś dla ducha – powiedział nam **Piotr Kociuba** z Klubu Morsów Krasnostawskie Karpie.

Po zimowej kąpieli zaproszono wszystkich do „Morsochaty", gdzie czekała na zziębniętych grochówka i bigos z kuchni polowej, kiełbaski z ogniska i grilla, a także kawa, herbata i ciasta.

Klub Krasnostawskie Karpie funkcjonuje od 2016 roku w formie stowarzyszenia. Zrzesza 90 członków, którzy systematycznie spotykają się na wspólne morsowanie. **TK**

eprasa.pl 804cbc0f15