Najwięcej informacji z CHEŁMA i powiatu CHEŁMSKIEGO + telewidz PROGRAM TV

nowy tydzień
tygodnik lokalny

nr 9(693)
4 - 10 marca 2019 r.
ISSN 1895-2992
Nr indeksu 00204684
Nakład 14999 egz.
CENA: 2,90 zł w tym VAT 5%

Napad, wypadek, śmierć

Brutalny napad, wypadek żony, śmierć męża. Los okrutnie dotknął rodzinę... str. 3

Pedofil wychodzi na wolność

Umieszczony w powszechnym rejestrze sprawców przestępstw na tle seksualnym Kamil P. za kilka dni wyjdzie z więzienia. Choć w tym roku skończy dopiero 33 lata, większość swojego życia przesiedział za kratami. Kilka lat temu, po wyjściu na wolność uprowadził, przez dwa dni przetrzymywał i gwałcił 14-latkę. Co zrobi tym razem spuszczony z łańcucha? Czy policji uda się zapobiec kolejnej zbrodni w mieście? str. 12

100 dni rządów Jakuba Banaszka

Co zrobił prezydent?

2 marca br. minęło 100 dni rządów Jakuba Banaszka, nowego prezydenta Chełma, najmłodszego spośród wszystkich włodarzy miast w Polsce. Obejmując urząd mówił, że sytuacja finansowa miasta jest nie najlepsza, ale chyba nie przypuszczał, że niemal na wszystko będzie brakować pieniędzy, a miejskie spółki, zwłaszcza te, które w ostatnich latach przynosiły niemałe zyski, mają problemy finansowe. str. 4

Mężczyźni żyją krócej

Przygnębiające wyniki najnowszego raportu Narodowego Instytutu Zdrowia Publicznego. Powiat chełmski znalazł się wśród dwudziestu pięciu powiatów o najkrótszym trwaniu życia mężczyzn. Średnia wynosi 70,6 lat. Z raportu wynika też, że kumulują się u nas dwa niekorzystne zjawiska: wysoki poziom umieralności i tzw. deprywacja. str. 13

CHEŁM. Makabra przy Kolejowej

Zginął, próbując pogodzić żonę i teściową

Tragiczny wypadek w domowym zaciszu. Próbę załagodzenia konfliktu teściowej z synową młody mężczyzna przypłacił życiem. Fragment szkła przebił mu tętnicę. str. 7

22-151 Janów, Mickiewicza 87
SKŁAD OPAŁU
NISKIE CENY, PŁATNOŚĆ KARTĄ
RATY NA DOWÓD, WĘGIEL LUZEM I WORKOWANY
PRZESIANY I PRZESORTOWANY PRZED ZAŁADUNKIEM
USŁUGA ROZŁADUNKU, TRANSPORT
skład opału janów www.wegielchelm.pl
691-88-82-88
ORZECH, GROSZEK, KOSTKA, EKOGROSZEK, MIAŁ, PELLET

DOM WESELNY ZA BORKIEM
WOLNE TERMINY
Na miejscu pokoje 2 i 3-osobowe
Chełm, ul. Hrubieszowska 135
tel. 82 560 32 71, 785 701 066
www.zaborkiem.pl

MIELNICZENKO
TRANS-AGRO
SKŁAD OPAŁU
NAJLEPSZY ASORTYMENT WĘGLA I MIAŁU
• WĘGIEL ŚLĄSKI I IMPORTOWANY
• WĘGIEL LUZEM I WORKOWANY
Chełm, ul. Kolejowa 45A
tel. 502 268 706, 82 56 55 943

SKŁAD OPAŁU
Chełm, ul. Piwna 1 (plac Browaru)
☎ 609 393 770
Nowość! PELET BRYKIET
WĘGIEL ŚLĄSKI I IMPORTOWANY
TRANSPORT - RATY - WORKOWANIE

HURTOWA I DETALICZNA
SPRZEDAŻ WĘGLA
WĘGIEL LUZEM ORAZ WORKOWANY
W ofercie: PELLET DRZEWNY
TRANSPORT GRATIS
NAWIN Sp. z o.o.
Nawin Sp. z.o.o. Siedliszcze ul. Lubelska 100,
tel 508-404-508 www.nawin.pl

PRZYJAZNY
SKŁAD OPAŁU
Chełm, ul. Podgórze 36
tel. 887 50 51 50
WĘGIEL ODSIEWANY PRZED ZAŁADUNKIEM niskie ceny!
Nowość PELLET
MOŻLIWOŚĆ ZAPŁATY KARTĄ
TRANSPORT - RATY - WORKOWANIE

WĘGIEL LUZEM I WORKOWANY
W OFERCIE PEŁNY ASORTYMENT WĘGLA
ODSIEWANY PRZED ZAŁADUNKIEM
Bezpłatny dowóz powyżej 1 tony (do 20km)
SPRZEDAŻ RATALNA Santander CONSUMER BANK
skład opału BORYS
Chełm, ul. Kolejowa 45A
tel. 82/ 565 59 23, 500 089 196

SKŁAD OPAŁU „SZUMIŁO"
Promocja PELLET tańszy o 100 zł
ul. Hrubieszowska (za Borkiem) 82 560 33 92
530 294 183

OKRĘGOWA STACJA KONTROLI POJAZDÓW „DAPEX"
- badania techniczne
- przeglądy rejestracyjne wszystkich typów pojazdów
NAPRAWY SAMOCHODÓW OSOBOWYCH I DOSTAWCZYCH
TACHOGRAFY CYFROWE
Zapraszamy pn.-pt. 7-20, sob. 7-15
Chełm, ul. Rampa Brzeska 25
tel. 082 564 36 59 www.dapex.pl

eprasa.pl 8064e5d56e

Kobieta jest jak róża, ma w sercu dziwny czar,
Co zmysły nam odurza i wzbudza w sercu żar.
Kobieta jest jak róża, co zdobi cały świat,
Maleńka czy też duża, zostawia w sercu ślad.

Naszym kochanym, wspaniałym Żonom
oraz wszystkim Paniom, z okazji Dnia Kobiet,
spełnienia wszelkich marzeń,
samych słonecznych dni
życzą
Zarząd oraz wędkarze Koła Moczykij

CHEŁM. Prezydent i zastępcy przekażą trzynastki na cele społeczne

Wezmą i oddadzą

Radni uchwalili trzynastą pensję dla Jakuba Banaszka, prezydenta miasta Chełm. Zgodnie z przepisami prezydentowi obligatoryjnie przysługuje dodatkowe wynagrodzenie.

Jakub Banaszek, zanim rada miasta zajęła się jego trzynastą pensją, na portalu społecznościowym ujawnił, że otrzymaną w całości trzynastą pensję przekaże na cele społeczne. Wyjaśnił też, że pracownikom samorządowym, a takim jest prezydent miasta, przysługuje dodatkowe wynagrodzenie po spełnieniu odpowiednich wymagań. Żeby dostać trzynastkę, trzeba przepracować w samorządzie co najmniej pół roku. Nie dotyczy to jednak prezydenta, który nawiązuje stosunek pracy na podstawie nie zatrudnienia, a wyboru. Takie przepisy obowiązują od kilkunastu lat.

W piątek 28 lutego, radni na sesji uchwalili prezydentowi trzynastą pensję, choć padło pytanie, czy rzeczywiście te pieniądze Banaszkowi się należą. - Radca prawny urzędu stoi na stanowisku, że prezydentowi - zgodnie z prawem - przysługuje trzynastka - odpowiedział **Longin Bożeński**, przewodniczący rady miasta.

Jakub Banaszek dostanie trzynastkę w wysokości 1098 zł brutto, czyli około 830 zł netto. Trzynaste pensje powędrują też na konta wiceprezydentów, **Artura Juszczaka** i **Andrzeja Kosińca**. Na ostatniej sesji, A. Juszczak zapowiedział, że oni również przekażą pieniądze na cele charytatywne. Konkretów nie podał. **(s)**

TANIE USŁUGI POGRZEBOWE
- Trumny od 400 zł
- Kremacja 600 zł
Pogrzeb w Chełmie od 1250 zł
+ koszty cmentarne
Firma Łukowiec - tel. 82 564-36-07 kom. 602-469-287
Chełmski Dom Pogrzebowy, Chełm ul. Szpitalna 49
www.łukowiec.pl
USŁUGI CAŁODOBOWE-BEZGOTÓWKOWE
Wypłacamy Zasiłki Pogrzebowe ZUS i KRUS Przed Pogrzebem

Dyżur całodobowy
502 791 454
82 566 40 53
KOMPLEKS
Zakład Usług Pogrzebowych
KOMPLEKSOWE USŁUGI POGRZEBOWE
NA TERENIE POLSKI I ZAGRANICĄ
Chełm, ul. Rejowiecka 93
Rejowiec Fabr., ul. Dworcowa 4

Odeszli...

Zofia Jaworska, 88 lat
Leokadia Wójcik, 74 lata
Katarzyna Tworek, 97 lat
Władysława Schab, 83 lata
Teresa Zyziuk, 72 lata
Adam Hołub, 65 lat
Maria Stasiak, 92 lata
Aleksander Ziętko, 74 lata
Teofil Bojkowski, 79 lat
Bronisława Adamska, 96 lat
Jadwiga Kościuk, 87 lat
Mirosława Bojara, 64 lata
Eugeniusz Karwatowski, 85 lat
Zofia Muszyńska, 80 lat
Marian Kosz, 77 lat
Edward Cholawo, 71 lat
Ryszarda Winiarska, 85 lat
Janina Kowalska, 82 lata
Stefan Knap, 93 lata
Janusz Wasyńczuk, 73 lata
Alicja Długosz, 64 lata
Tomasz Orzeł, 41 lat
Lidia Czajka, 95 lat
Jan Kapyś, 71 lat

Hołd Wyklętym

W Chełmie uczczono Narodowy Dzień Pamięci Żołnierzy Wyklętych. W zorganizowanych w piątek, 1 marca, uroczystościach uczestniczyli m.in. **Andrzej Kosiniec** - zastępca prezydenta Chełma, **Longin Bożeński** - przewodniczący Rady Miasta Chełm, przedstawiciele organizacji kombatanckich, służb mundurowych, szkół. Uroczystości rozpoczęły się mszą świętą w intencji żołnierzy wyklętych w kościele pw. Rozesłania Świętych Apostołów w Chełmie. Następnie złożono kwiaty przy tablicy upamiętniającej więźniów politycznych pomordowanych przez NKWD i UB zamieszczonej na budynku dawnego Powiatowego Urzędu Bezpieczeństwa Publicznego przy ul. Reformackiej. Wieńce złożono także przy Pomniku Armii Krajowej w Parku Miejskim. **(mo)**

nowy tydzień tygodnik lokalny

NOWY TYDZIEŃ. TYGODNIK LOKALNY Ukazuje się w poniedziałki na terenie powiatów: chełmskiego, krasnostawskiego i włodawskiego
WYDAWCA: Grupa Medialna ITM Sp. z o.o. ul. Bramowa 6, 20-111 Lublin, Prezes zarządu - Marcin Futyma
REDAGUJE ZESPÓŁ: redaktor naczelny - Marcin Futyma, zastępca redaktora naczelnego - Piotr Morlewski; dziennikarze - Paulina Ciesielska, Bogumił Fura, Marlena Gołębiowska, Magdalena Hawryluk,Karol Garbacz, Katarzyna Głaz, Bogumił Mikulski, Piotr Stępień. e-mail: redakcja@nowytydzien.pl
DZIAŁ REKLAM I OGŁOSZEŃ: Bożena Weremko - kierownik, Anna Kowalska, Sebastian Janiszewski, e-mail: reklama@nowytydzien.pl
DRUK: Agora S.A., ul. Daniszewska 27, 03-230 Warszawa

Redakcja / Biuro reklam i ogłoszeń: 22-100 Chełm, ul. Lwowska 14 (II p.) tel. 82 565 44 44
/redakcja nie ponosi odpowiedzialności za treść ogłoszeń i reklam/

PRENUMERATA realizowana przez RUCH S. A.:
Zamówienia na prenumeratę można składać na stronie **www.prenumerata.ruch.com.pl**
Ewentualne pytania prosimy kierować na adres e-mail: **prenumerata@ruch.com.pl**
lub kontaktując się z Centrum Obsługi Klienta „RUCH" pod numerami: 22 693 70 00 lub 801 800 803
– w dni robocze w godzinach 7^{00} – 17^{00}. Koszt połączenia wg taryfy operatora.

PRENUMERATA realizowana przez POCZTĘ POLSKĄ S.A.:
Zamówienia prenumeraty „Nowego Tygodnia" można składać
– na stronie internetowej: prenumerata.poczta-polska.pl
– w każdym urzędzie pocztowym lub u listonosza.

Informacja dla Ogłoszeniodawców (osób fizycznych) i Uczestników konkursów
Administratorem Państwa danych osobowych jest Grupa Medialna ITM Sp. z.o.o. (adres: ul. Bramowa 6, 20-111 Lublin). Podanie danych osobowych jest dobrowolne. Celem przetwarzania danych osobowych jest realizacja świadczonych przez Administratora usług oraz cele marketingowe. Podstawą przetwarzania danych osobowych jest zgoda osoby, której dane dotyczą. Odbiorcami danych osobowych mogą być podmioty współpracujące z administratorem. Osoba, której dane osobowe dotyczą, ma prawo wycofania zgody w dowolnym momencie. Dane osobowe będą przetwarzane przez czas niezbędny do realizacji celu, w jakim są przetwarzane. Osoba, której dane osobowe dotyczą, ma prawo do żądania od Administratora dostępu do swoich danych osobowych, ich sprostowania, usunięcia lub ograniczenia przetwarzania, prawo przenoszenia danych osobowych oraz prawo wniesienia skargi do organu nadzorczego - Prezesa Urzędu Ochrony Danych Osobowych.
Szczegóły zamieszczone są w *Polityce prywatności* na stronie internetowej - www.nowytydzien.pl

eprasa.pl 8064e5d56e

CHEŁM. MPEC z rekordową stratą. Spółka ma nowego prezesa

Jędruszczuk za Iwińskiego

Mirosław Iwiński po 12 latach przestał być prezesem Miejskiego Przedsiębiorstwa Energetyki Cieplnej w Chełmie. Został odwołany, bo spółka znalazła się w tragicznej sytuacji finansowej, spowodowanej m.in. tym, że w odpowiednim czasie nie zabezpieczyła praw do emisji dwutlenku węgla. Szacowana strata za 2018 rok ma wynieść aż 7 mln zł! Rada nadzorcza MPEC na stanowisko prezesa powołała Artura Jędruszczuka, dotychczasowego głównego inżyniera spółki, najbliższego współpracownika Iwińskiego.

Przewodniczącemu rady nadzorczej MPEC Piotrowi Woźnemu (L) i Arturowi Jędruszczukowi, mimo dramatycznej sytuacji w spółce, optymizmu nie brakuje...

Miejskie Przedsiębiorstwo Energetyki Cieplnej w Chełmie, przez lata przynoszące krociowe zyski, znajduje się na skraju bankructwa. Sytuacja finansowa w spółce jest dramatyczna.

- Szacujemy, że spółka za 2018 rok wygeneruje stratę w rekordowej wysokości 7 mln zł - mówi **Piotr Woźny**, były podsekretarz stanu w Ministerstwie Przedsiębiorczości i Technologii oraz obecny wiceprzewodniczący Narodowego Funduszu Ochrony Środowiska i Gospodarki Wodnej, który od dwóch miesięcy przewodniczy także radzie nadzorczej MPEC. - Niestety, zarząd spółki w terminie nie zabezpieczył praw do emisji dwutlenku węgla. Do czerwca ubiegłego roku jedno uprawnienie kosztowało 5 euro, potem cena skoczyła do 20 euro. MPEC potrzebuje aż 80 tys. uprawnień, z czego tylko 17 tys. może dostać bezpłatnie. Resztę musi kupić. Na ich zakup nie wystarcza nawet limit kredytowy w rachunku bieżącym spółki, który został ustalony na kwotę 3 mln zł. Żeby je kupić, limit musi być zwiększony do 5 mln zł.

Spółka, w opinii przewodniczącego Piotra Woźnego, zaprzepaściła perspektywę finansową 2014-2020. - Do grudnia 2018 roku nie przygotowała ani jednego wniosku o dofinansowanie jakichkolwiek inwestycji, które pozwalałyby zmienić źródło ciepła z węglowego na gazowe - mówi Woźny.

Dopiero w końcówce ubiegłego roku do funduszu ochrony środowiska złożono wniosek na kogenerację, czyli wspólne wytwarzanie prądu i ciepła, o wartości około 25 mln zł. MPEC może dostać połowę tej kwoty. Resztę będzie musiało zabezpieczyć w swoim budżecie, bądź liczyć na wsparcie ze strony miasta.

W listopadzie 2018 r., po drugiej turze wyborów - jak mówi prezydent Chełma **Jakub Banaszek** - MPEC wystąpiło do Urzędu Regulacji Energetyki z wnioskiem o zatwierdzenie nowych stawek opłat za dostarczanie ciepła, wyższych od obowiązujących aż o 23 proc. - Dowiedziałem się o tym dopiero w styczniu br., mimo że wcześniej kilkakrotnie rozmawiałem z prezesem spółki, **Mirosławem Iwińskim**. Prezes podczas tych spotkań nic nie wspomniał o złożonym wniosku, a - moim zdaniem - powinien - twierdzi Banaszek.

URE decyzji jeszcze nie podjęło, ale podwyżka cen za ciepło, patrząc na sytuację finansową spółki, wydaje się być przesądzona. - Obawiam się, że może być za późno na wycofanie wniosku. Jest on rozpatrywany przez URE, czekamy na ustalenie nowych stawek, może nich będą to takie, o jakie wnioskowała spółka, ale należy spodziewać się podwyżek cen ciepła nawet o kilkanaście procent - mówi J. Banaszek.

W poniedziałek 25 lutego rada nadzorcza MPEC, mając na uwadze to, co w ostatnich miesiącach wydarzyło się w spółce, odwołała Mirosława Iwińskiego ze stanowiska prezesa. Jego miejsce zajął **Artur Jędruszczuk**, wieloletni główny inżynier w przedsiębiorstwie i najbliższy współpracownik Iwińskiego.

Mirosław Iwiński zarządzał przedsiębiorstwem bez przerwy przez ostatnie 12 lat, gdy miastem rządziła prezydent Agata Fisz. Był też prezesem spółki do 2003 roku, a później przez kolejne cztery lata, kiedy firmą kierował **Marian Iwanicki**, pełnił funkcję wicedyrektora.

Obecnie w spółce trwa kontrola NIK. - Coś więcej będziemy mogli powiedzieć, gdy poznamy jej wyniki - podkreśla nowy prezes A. Jędruszczuk i dodaje: - Istnienie źródła w postaci centralnej ciepłowni przy ulicy Towarowej skończy się z grudniem 2022 roku, o ile nie będziemy realizować pewnych inwestycji w tym zakresie. W planach mamy kilka znaczących modernizacji wynikających ze zmian w przepisach. Mam tu na myśli produkcję prądu i ciepła w skojarzeniu, gdzie paliwem będzie gaz. Chcemy też rozbudować miejski system ciepłowniczy i zaangażować się w odnawialne źródła energii, bo zgodnie z prawem system ciepłowniczy musi być zrównoważony. Kolejna rzecz to modernizacja pozostałej części ciepłowni, mówię tutaj o budowie instalacji odsiarczania oraz odazotowania i odpylania spalin. Te inwestycje musimy wykonać do końca 2022 roku.

Prezydent Jakub Banaszek wsparcia dla chełmskiego MPEC szuka w Skarbie Państwa. - Nie jest tajemnicą, że prowadzimy rozmowy z PGE Ciepło, spółką powołaną, by wspierać polskie ciepłownictwo. Bez jej pomocy MPEC może nie dać sobie rady. Podatek emisyjny zaskoczył wiele firm z tego sektora. Musi też powstać plan naprawczy spółki. To zadanie dla nowego prezesa. Za miesiąc kolejne posiedzenie rady nadzorczej, na którym to taki program będzie analizowany - mówi J. Banaszek.

Czy w MPEC dojdzie do redukcji etatów? Nowy prezes zapewnia, że zrobi wszystko, by zachować dotychczasowe zatrudnienie. - Zwolnienia będą ostatecznością - twierdzi A. Jędruszczuk.

Odwołanemu ze stanowiska prezesa Mirosławowi Iwińskiemu, zgodnie z zapisami w jego kontrakcie menadżerskim, przysługuje trzymiesięczna odprawa. Prezydent Banaszek zapowiedział, że były już prezes MPEC całkowicie żegna się ze spółką. **(s)**

Brutalny napad, wypadek żony, śmierć męża. Los okrutnie dotknął rodzinę...

Napad, wypadek, śmierć

(Środa, 27 lutego) Około południa mężczyzna wyjeżdżał ze swojego komisu samochodowego przy ul. Podgórze w Chełmie. Zamiast jednak skręcić kierownicą seata, pojechał prosto. Auto przecięło jezdnię i zatrzymało się po drugiej stronie ulicy, w zaroślach przed prywatną posesją.

Gdy bliscy mężczyzny zobaczyli, co się stało, przerażeni przebiegli przez ulicę do samochodu. Jeden z nich próbował reanimować nieprzytomnego 41-latka, inny dzwonił po karetkę. Niestety, choć zaraz na miejscu było już pogotowie, a medycy zrobili wszystko, co tylko mogli, nie udało się uratować mężczyzny. Najprawdopodobniej doszło do zawału lub udaru. 41-latek zmarł na miejscu.

- Decyzją obecnego na miejscu prokuratora ciało zostało zabezpieczone w celu przeprowadzenia sekcji zwłok. Teraz policjanci pod nadzorem prokuratury wyjaśniają okoliczności tego nieszczęśliwego wypadku - informuje podkom. **Ewa Czyż**, rzecznik prasowy Komendy Miejskiej Policji w Chełmie.

Śmierć 41-letniego mężczyzny to dramat dla rodziny - tym głębszy, że nie jest to pierwsze nieszczęście, jakie spadło na tę rodzinę. W ubiegłym tygodniu informowaliśmy, że Prokuratura Rejonowa w Chełmie przesłała do sądu akt oskarżenia w sprawie wypadku w Chełmskim Parku Wodnym. Zarzuty usłyszał były już prezes miejskiej spółki oraz trzech inspektorów nadzoru z branży elektrycznej. Jedną z pracownic aquaparku, która poparzyła oczy przez zamontowane niezgodnie z projektem lampy UV, była właśnie żona zmarłego 41-latka. Lekarz zdiagnozował u kobiety stan po ciężkim oparzeniu fotoelektrycznym obu oczu.

41-latek, który dostał zawału na drodze, był wcześniej trzecią ofiarą brutalnego napadu ze strony młodych Ukraińców. Rok temu, w czerwcu, grupa bandytów z obwodu wołyńskiego wpadła do domu rodziny, wybijając szybę w drzwiach tarasowych i obezwładniając śpiącego z 9-letnim synem właściciela. Związali chłopca i nałożyli mu worek na głowę. Jego ojca skrępowali, zawlekli do łazienki, bili, podtapiali i przypalali mężczyźnie wrażliwe miejsca lokówką do włosów. Grozili, że obetną dziecku palce, jeśli jego ojciec nie wskaże, gdzie ukrywa pieniądze. Ukradli prawie 60 tysięcy złotych. Był to trzeci i zarazem najbardziej brutalny napad Ukraińców na chełmian. Szczęściem w całej tej tragedii był fakt, że tym razem doświadczony bandyta zatrudnił do roboty młodych i mniej doświadczonych przestępców. Na miejscu zostawili więc ślady, dzięki którym policji udało się ich namierzyć. Bandyci z obwodu wołyńskiego (w wieku 17, 18, 20 i 35 lat) usłyszeli zarzuty rozboju z użyciem niebezpiecznego narzędzia. Kilkakrotnie, na wniosek prokuratury, sąd przedłużał im areszt tymczasowy. To dlatego, że wciąż opinie biegłych są niekompletne, przez co śledztwo trwa. Jednak kilka tygodni temu, po zażaleniu obrońcy jednego z bandziorów, sąd zdecydował się uchylić areszt podejrzanemu o brutalny napad na chełmską rodzinę. Na dodatek nie zastosował wobec niego żadnego środka zapobiegawczego. Chłopak, któremu zarzuca się torturowanie ojca i grożenie dziecku, wrócił sobie spokojnie na Ukrainę. Jakie jest prawdopodobieństwo, że odbierze list z polskiego sądu i stawi się terminowo, by zasiąść na ławie oskarżonych? **(pc)**

Zgon w więzieniu

Zmarł 60-letni chełmianin, osadzony Zakładu Karnego w Chełmie. W czwartek (28 lutego) wracał ze spacerniaka. Przed wejściem do celi przewrócił się na podłogę i już nie wstał. Do ratowania człowieka rzucili się funkcjonariusze służby więziennej, a zaraz po nich wezwani do więzienia medycy. Akcji serca nie udało się przywrócić. Zmarły pochodził z Chełma, odbywał karę za znęcanie się nad rodziną.

Służba więzienna potwierdza, że doszło do zdarzenia, ale o szczegółach mówić nie chce. Dochodzenie w sprawie zgonu w ZK prowadzi Prokuratura Rejonowa w Chełmie. Decyzją przybyłego na miejsce prokuratora ciało 60-latka zostało zabezpieczone celem wykonania sekcji zwłok. Jak na razie wiadomo tyle, że mężczyzna chorował i śmierć najprawdopodobniej nastąpiła naturalnie.

Heroina za kratami?

Pod nadzorem Prokuratury Rejonowej w Chełmie prowadzone jest postępowanie w sprawie ujawnionych w ostatnim czasie podejrzanych substancji w chełmskim Zakładzie Karnym. Podstawowe testy narkotykowe, jakimi dysponuje Służba Więzienna, wykazały, że znalezione w trzech celach ampułki zawierają heroinę. Funkcjonariusze SW ujawnili je podczas rutynowego przeszukania. Oczywiście żaden z osadzonych nie przyznał się do posiadania narkotyków.

Podejrzane ampułki trafiły do badań w lubelskim laboratorium. Za około trzy miesiące okaże się, czy faktycznie są to narkotyki. Wtedy śledczy zajmą się ustalaniem, kto, komu, jak i kiedy przemycił je do więzienia. **(pc)**

eprasa.pl 8064e5d56e

100 dni rządów Jakuba Banaszka

Co zrobił prezydent?

2 marca br. minęło 100 dni rządów Jakuba Banaszka, nowego prezydenta Chełma, najmłodszego spośród wszystkich włodarzy miast w Polsce. Obejmując urząd mówił, że sytuacja finansowa miasta jest nie najlepsza, ale chyba nie przypuszczał, że niemal na wszystko będzie brakować pieniędzy, a miejskie spółki, zwłaszcza te, które w ostatnich latach przynosiły niemałe zyski, mają problemy finansowe.

Jakub Banaszek na każdym kroku podkreśla, że dla niego najważniejsza jest wiarygodność. Biorąc pod uwagę z jednej strony wszystkie złożone przez niego przedwyborcze obietnice, a było ich wiele, z drugiej natomiast finanse miasta, to jedno jest pewne - zrealizowanie całości zaplanowanych przedsięwzięć może być trudne. I chyba sam doskonale zdaje sobie teraz z tego sprawę, bo na swojej stronie w Internecie niedawno napisał takie oto zdanie: „Gdybym posiadał tę wiedzę wcześniej, zapewne nie powiedziałbym wielu rzeczy w trakcie kampanii wyborczej".

Banaszek wygrał drugą turę wyborów prezydenckich, bo większość wyborców, mimo wszystko, dostrzegła w nim nadzieję na lepsze życie w Chełmie. Tym bardziej, że przed wyborami miasto odwiedziła niespotykana dotąd liczba ministrów i wiceministrów, którzy wraz z popieranym przez nich kandydatem na prezydenta obiecali całą masę inwestycji z udziałem pieniędzy z budżetu państwa, zapewniając, że te środki szerokim strumieniem popłyną do Niedźwiedziego Grodu. Wymienienie wszystkich zaplanowanych przedsięwzięć zajęłoby sporo miejsca. Wizyty premiera Mateusza Morawieckiego i samego prezesa Prawa i Sprawiedliwości, Jarosława Kaczyńskiego przed drugą turą wyborów jeszcze bardziej utwierdziły wielu chełmian w przekonaniu, że to właśnie teraz jest najlepszy czas na zmianę. Na końcowy wynik wyborów wpływ miało również to, że Banaszek wywodzi się z obozu rządzącego krajem i województwem lubelskim. W poprzednich latach nigdy tak nie było, że prezydent Chełma politycznie był związany z partią sprawującą władzę w Polsce, czy też na Lubelszczyźnie. Miasto bez wątpienia co roku na tym traciło, bo pieniądze płynęły tam, gdzie przede wszystkim rządzili politycy związani z centralną władzą.

Co w takim razie zrobił prezydent w ciągu swoich pierwszych 100 dni? Codziennie, co podkreśla wielokrotnie, pracuje po kilkanaście godzin. Czasami nawet do późnej nocy. Czy ma to sens, przekonamy się. Po zapoznaniu się z ogólną sytuacją miasta, w tym również z finansami, a także nie do końca prawidłowo oszacowanymi inwestycjami na 2019 rok, na pierwszy ogień poszły najpilniejsze sprawy. Jak sam stwierdził, w ostatniej chwili udało się uratować projekt na wdrożenie e-usług. Miastu groziły zwrot dotacji i kary. Banaszek przygotował nowy regulamin organizacyjny, zredukował nieco liczbę urzędników, uznając, że w magistracie jest przerost zatrudnienia. Skoro w Zamościu pracuje 200 osób i miasto - według niego funkcjonuje lepiej - a w Chełmie o blisko 100 więcej, to coś jest nie tak. Powstały nowe departamenty, z kierowniczymi stanowiskami pożegnali się najbliżsi współpracownicy byłej prezydent **Agaty Fisz**.

Dosłownie w przysłowiowe pięć minut podporządkował sobie radę miasta. W zasadzie dziś nie ma w niej żadnej opozycji. Nikt z radnych nie jest w stanie „podskoczyć" Banaszkowi. Z jego inicjatywy powstał nowy klub radnych „Porozumienie dla Chełma", jako zaplecze prezydenta. W zasadzie całkowicie rozbił „Postaw na Chełm", który zmniejszył się do trojga radnych, a na starcie kadencji miał ich aż ośmioro.

Prezydent wykorzystał też swoje możliwości i ściągnął dodatkowe pieniądze na Chełmskie Centrum Aktywności Gospodarczej, którego budowa była poważnie zagrożona, bo brakowało na nią 18 mln zł. Wystąpił do wojewody lubelskiego o przekazanie miastu gmachu przy pl. Niepodległości. Sprawa jest w toku z szansami, że miasto przejmie zabytkowy budynek. Mocno ruszył do przodu prace przygotowawcze związane z przebudową krajowej „Dwunastki". Utkwiły one gdzieś w ministerstwie i z każdym miesiącem rosła obawa, że inwestycja może nie zostać wykonana zgodnie z harmonogramem. Według Banaszka było wiele zaniedbań, które mogły wywołać poważne konsekwencje finansowe dla miasta. Powołał kilku pełnomocników społecznych, zlecił przygotowanie raportu na temat stanu dróg w Chełmie, nowej strategii rozwoju miasta i oferty kulturalnej miasta na 2019 rok, jakiej jeszcze nie było.

Jakub Banaszek jeździł do ministerstw, marszałka województwa, wojewody lubelskiego, udowadniając, że nie jest przyspawany do fotela. Pierwsze efekty tych rozmów są, bo w ostatnim czasie z Ministerstwa Kultury i Dziedzictwa Narodowego Chełmska Biblioteka Publiczna dostała 200 tys. zł na projekt „Park Czytelnika", a dwie chełmskie parafie otrzymały dofinansowania do planowanych inwestycji, parafia pw. Rozesłania św. Apostołów - 120 tysięcy złotych na instalację przeciwpożarową, zaś Parafia NNMP - 450 tys. zł na nową elewację. Podobno na dotknięcie ręki jest utworzenie zapowiadanego przez Banaszka miasteczka medycznego. Miasto nie dołoży do projektu złotówki, a fundusze z budżetu państwa miałyby popłynąć do Państwowej Wyższej Szkoły Zawodowej.

Banaszek prowadzi też zaawansowane rozmowy z PKP, Agencją Rozwoju Przemysłu i Polskim Funduszem Rozwoju. Cel jest jeden - inwestycje, a konkretnie budowa terminala przeładunkowego w Chełmie, uważana przez prezydenta za strategiczne przedsięwzięcie.

Prezydent zapowiedział, że już niedługo ogłosi, iż dwie instytucje utworzą w Chełmie w sumie 100 nowych miejsc pracy. Do końca 2020 r. według jego zapowiedzi będzie ich w sumie 400. Poczekamy, zobaczymy. Zajął się też ratowaniem najbardziej zadłużonej spółki komunalnej, Miejskiego Przedsiębiorstwa Energetyki Cieplnej. Prowadzi zaawansowane rozmowy z PGE Ciepło, które ma wesprzeć MPEC.

Ale był też temat, który nie pojawił się ani razu w kampanii wyborczej, a zaskoczył wielu mieszkańców. Prezydent zdecydował się wprowadzić strefę płatnego parkowania w centrum miasta. Co prawda tego zamiaru jeszcze nie zrealizował, ale według jego zapowiedzi, to tylko kwestia czasu. Szkoda, że Jakub Banaszek nie znalazł innego pomysłu na uporządkowanie parkingów w mieście, tylko zdecydował się na najłatwiejsze rozwiązanie, sięgnięcie do kieszeni kierowców.

Prezydent najwięcej jednak uwagi w pierwszych 100 dniach urzędowania poświęcił zadłużeniu miasta i spółek komunalnych. Faktem jest, że każdego roku Chełm ma problemy finansowe i na wiele nie mógł sobie pozwolić. Te kłopoty ciągną się od wielu lat, można by powiedzieć, że od prezydentury Zbigniewa Bajko w latach 1994-1998.

Chełm nigdy nie mógł konkurować z Zamościem czy Białą Podlaską, bo nie miał odpowiedniego wsparcia ani we władzach województwa lubelskiego, ani w Warszawie. Ma natomiast teraz swoje „5 minut", które powinniśmy jak najlepiej wykorzystać. Tym bardziej, że mieszkańcy mocno liczą na to, iż rządzące w kraju Prawo i Sprawiedliwość bardziej łaskawym okiem spojrzy na miasta, w których władzę sprawują kojarzeni z tą partią prezydenci. Takich miast w Polsce jest dosłownie kilka, a nadzieje mieszkańców na lepsze jutro zostały mocno rozbudzone w trakcie kampanii wyborczej.

Chełmianie nie patrzą na długi, bo wierzą, że rząd w tej trudnej sytuacji wyciągnie

do miasta pomocną dłoń. Że uda się skonsolidować zadłużenie, że będą pieniądze na zapowiadane inwestycje, bo w kampanii padły obietnice. W końcu przecież w kampanii wyborczej do Chełma zjechali niemal wszyscy najważniejsi politycy w tym kraju. Na pewno mieszkańcy łatwo nie kupią tłumaczeń, że miasto jest zadłużone po uszy i z tego powodu nie da się zrealizować wszystkich zapowiadanych inwestycji. Nawet pojawiły się opinie, czy przypadkiem prezydent mówiąc tak dużo o długu miasta i spółek nie robi tego celowo, by później mieć ewentualne wytłumaczenie, gdyby do końca kadencji nie udało się zrealizować całej sterty obietnic. W to nie wierzymy, bo Jakub Banaszek przecież za każdym razem mówi o wiarygodności.

Prezydent ma zatem twardy orzech do zgryzienia, bo problemów w mieście jest mnóstwo. A oczekiwania, a także i roszczenia, mieszkańców są niemałe. Czy prezydent Banaszek im sprosta? **(s)**

eprasa.pl 8064e5d56e

CHEŁM. Jest nowa struktura organizacyjna w MPGK

Krok od porozumienia

Likwidacja działu organizacji i nadzoru, ośmiu kierowniczych stanowisk i kilka wypowiedzeń - w Miejskim Przedsiębiorstwie Gospodarki Komunalnej obowiązuje nowy regulamin organizacyjny. Prezes spółki, Marcin Czarnecki, wciąż prowadzi negocjacje ze związkami zawodowymi. Jego zdaniem jest duża szansa na osiągnięcie kompromisu.

Tak źle w Miejskim Przedsiębiorstwie Gospodarki Komunalnej w Chełmie jeszcze nie było. Spółka za 2018 rok, według szacunkowych wyliczeń, zanotuje stratę w wysokości 2 mln zł. W poprzednich latach MPGK przynosiło wielotysięczne zyski, a były też czasy, kiedy przekraczały one jeden milion złotych. Spółka od miesięcy żyje na kredyt. Bez wątpienia wpływ na trudną sytuację finansową MPGK miały ostatnie podwyżki wynagrodzeń, na które firmy nie było stać. Pracownicy mogą też liczyć na wiele przywilejów, które przynoszą im korzyści finansowe, jak choćby nagrody jubileuszowe za staż pracy. Nowy prezes **Marcin Czarnecki** podjął się niezwykle trudnego zadania - wyprowadzenia MPGK na prostą.

20 lutego rada nadzorcza spółki przyjęła nowy regulamin organizacyjny. Zlikwidowano aż osiem kierowniczych stanowisk. Nie ma już w MPGK funkcji zastępca kierownika. Jednym z nich był **Longin Bożeński**, przewodniczący rady miasta, zatrudniony w Zakładzie Wodociągów i Kanalizacji. Zgodnie z nowym regulaminem został kierownikiem sieci wodociągów i kanalizacji. Poszczególnymi działami i zakładami zarządzają już sami kierownicy. Ze struktury organizacyjnej skreślono dział organizacji i nadzoru. Kilka osób dostało wypowiedzenia. Prezes Czarnecki prowadzi też negocjacje ze związkami zawodowymi w sprawie ograniczenia przywilejów.

- Atmosfera tych spotkań daje szansę na osiągnięcie kompromisowego rozwiązania - mówi prezes spółki. - Związki chcą porozumienia, rozumieją sytuację w firmie, kwestią czasu jest znalezienie wspólnego języka. Przed nami dużo pracy, mamy całe mnóstwo pomysłów na świadczenie dodatkowych usług, by zwiększyć przychody spółki. O tym mieszkańców poinformujemy już niebawem. **(s)**

CHEŁM. Nowy sternik w aquaparku

Prezes z Siedlec

Od 1 marca jest nowy prezes spółki Chełmski Park Wodny i Targowiska Miejskie. Rada nadzorcza funkcję tę powierzyła Grzegorzowi Orzełowskiemu z... Siedlec, gdzie przez ostatnie trzy lata kierował tamtejszą Agencją Rozwoju Miasta.

18 lutego br. rezygnację z funkcji prezesa Chełmskiego Parku Wodnego i Targowisk Miejskich złożył **Zbigniew Mazurek**, który na tym stanowisku pracował od 1 lipca 2013 roku. Jego los, po tym, jak na okres ferii zostały wprowadzone weekendowe wyższe stawki za bilety, co spotkało się z dużym niezadowoleniem ze strony władz miasta, wydawał się być przesądzony. Mazurek, składając dymisję, najprawdopodobniej uprzedził ruch rady nadzorczej. Jego odwołanie ze stanowiska wydawało się tylko kwestią czasu.

W piątek 1 marca br. rządy w spółce objął **Grzegorz Orzełowski** z Siedlec. Do tej pory pełnił funkcję prezesa Agencji Rozwoju Miasta Siedlce, skupiającej: tamtejszy park wodny, stadion piłkarski i cztery boiska treningowe, dwie hale sportowe oraz główny plac w mieście.

- To doświadczony menadżer, mający sukcesy w swojej dotychczasowej pracy, zarządzał już podobnymi obiektami, zna specyfikę tej działalności. Wierzymy, że jego pomysły sprawdzą się także w zarządzaniu chełmskim aquaparkiem - mówi **Artur Juszczak**, wiceprezydent Chełma.

Grzegorz Orzełowski ze stanowiska prezesa Agencji Rozwoju Miasta Chełm został odwołany tydzień przed objęciem funkcji w Chełmie. - Zarządzałem całą infrastrukturą sportową, przez którą w minionym roku przewinęło się ponad pół miliona osób, z czego 350 tys. klientów odwiedziło aquapark, który stał się regionalnym parkiem wodnym. Wcześniej byłem naczelnikiem gabinetu prezydenta miasta Siedlce, odpowiadałem za współpracę zagraniczną i promocję miasta. Wybudowałem siedlecki dom kultury i scenę teatralną miasta za pozyskane z Unii Europejskiej pieniądze - wylicza swoje osiągnięcia nowy prezes Chełmskiego Parku Wodnego i Targowisk Miejskich.

Nowy prezes Chełmskiego Parku Wodnego i Targowisk Miejskich Grzegorz Orzełowski

Orzełowski w chełmskim aquaparku widzi duży potencjał. - Obiekt musi tętnić życiem nie tylko popołudniu, ale również w godzinach przedpołudniowych - mówi. - Ma jak najbardziej służyć mieszkańcom. Musimy wykorzystać także położenie geograficzne Chełma i ściągnąć gości zza wschodniej granicy. Aquapark powinien być też traktowany jako atrakcja turystyczna miasta i przyciągać ludzi z zewnątrz, którzy przyjadą do Chełma na całodzienny pobyt - dodaje nowy prezes spółki. **(s)**

CHEŁM. Będzie konkurs na dyrektora II LO

Nagana podtrzymana

Po roku oczekiwania jest decyzja rzecznika dyscyplinarnego przy ministrze edukacji narodowej w sprawie zawieszonej w obowiązkach dyrektor II LO, Marty Klasury. Kara nagany, jaką nałożyła na nią komisja dyscyplinarna dla nauczycieli przy wojewodzie lubelskim, została podtrzymana. Ale to nie koniec kłopotów Marty Klasury...

- Czekamy na obieg dokumentów i będziemy podejmować decyzję - mówi **Andrzej Kosiniec**, wiceprezydent Chełma, odpowiedzialny za miejską oświatę. - Najpierw pani **Marta Klasura** musi zostać przywrócona do pracy, by można ją było odwołać ze stanowiska.

Blisko rok potrzebował rzecznik dyscyplinarny przy ministrze edukacji narodowej, by zająć się sprawą Marty Klasury, zawieszonej w obowiązkach od lutego 2018 r., dyrektor II LO w Chełmie. Przypomnijmy, właśnie rok temu komisja dyscyplinarna przy wojewodzie lubelskim ukarała ją naganą z 3-letnim wpisem do akt. Wszystko przez to, że nie zapewniła nauczania indywidualnego dla chorego ucznia, mimo wydanego przez poradnię orzeczenia o takiej potrzebie. Zawieszona dyrektor odwołała się do rzecznika dyscyplinarnego dla nauczycieli przy ministrze. Ten po roku zajmowania się sprawą podtrzymał decyzji komisji przy wojewodzie. Oznacza to, że Marta Klasura nie może dłużej pełnić funkcji dyrektora, którą objęła z 1 września 2015 roku.

Wiceprezydent Kosiniec zapowiedział, że po odwołaniu M. Klasury ze stanowiska dyrektora zostanie ogłoszony konkurs. - Nie będziemy z tym czekać do zakończenia roku szkolnego - twierdzi.

To nie koniec kłopotów Marty Klasury. Dwa lata temu Państwowa Inspekcja Pracy w Lublinie po przeprowadzeniu kontroli w II LO, wystąpiła do sądu o ukaranie dyrektor szkoły za naruszenie przepisów prawa pracy. Chodziło o wypowiedzenia dla czterech doświadczonych nauczycieli, którzy przekonywali, że zostali zwolnieni z naruszeniem prawa. Sąd Rejonowy w wyroku nakazowym uznał dyrektor winną i wymierzył jej grzywnę w wysokości 3000 zł. Od tego wyroku Marta Klasura odwołała się. Nieoficjalnie dowiedzieliśmy się, że sąd drugiej instancji wydał niekorzystny dla niej wyrok. Z Martą Klasurą nie udało się nam skontaktować.

Do sprawy wrócimy. **(s)**

eprasa.pl 8064e5d56e

Z okazji Dnia Kobiet wszystkim Paniom składam życzenia wszelkiej pomyślności, dużo zdrowia, spełnienia najskrytszych marzeń, zadowolenia z siebie i bliskich, nieustającego optymizmu a przede wszystkim szczęścia i uśmiechu na co dzień.

Grzegorz Raniewicz
Poseł na Sejm RP

Ania Dąbrowska Ambasadorem Lubelszczyzny

Pochodząca z Chełma znana i lubiana wokalistka Anna Dąbrowska została uhonorowana tytułem Ambasador Województwa Lubelskiego 2018. Piosenkarka promuje miasto i województwo już od kilkunastu lat.

Ania Dąbrowska to obecnie - obok posłanki, wicemarszałek sejmu **Beaty Mazurek** - jedna z najbardziej rozpoznawalnych osób wywodzących się z Chełma w Polsce. Jest artystką, której nikomu przedstawiać nie trzeba. Wokalistka, kompozytorka, autorka tekstów, producentka. Dotychczas nagrała 7 płyt, z których każda pokryła się Platyną, co potwierdza jej niezwykły talent w tworzeniu uniwersalnych przebojowych melodii, trafiających do serc wymagających słuchaczy. Na swoim koncie ma ponad 500 000 sprzedanych płyt. Jest także laureatką popularnych „Fryderyków", m.in. w kategorii Album Roku Muzyka Pop w 2017 roku, a także wielu innych nagród branżowych.

W ubiegłą sobotę 2 marca, podczas uroczystej Gali w Lublinie, odebrała kolejną nagrodę, a w zasadzie tytuł. Została Ambasadorem Województwa Lubelskiego w kategorii „Osoba", za promowanie Lubelszczyzny. Rywalizację wygrała z pochodzącym z Lublina taternikiem, alpinistą i himalaistą **Piotrem Tomalą** oraz dziennikarzem i komentatorem sportowym TVP, również z Lublina, **Tomaszem Jasiną**. Tytuł Ani Dąbrowskiej wręczył m.in. chełmianin, **Zdzisław Szwed** - członek zarządu województwa lubelskiego. **(s)**

CHEŁM. Skoda w leasingu
Nowe auto prezydenta

Od kilku tygodni Jakuba Banaszka, prezydenta Chełma, można zobaczyć w nowej limuzynie - czarnej Skodzie Superb, na lubelskich tablicach rejestracyjnych. Niektórych kłuje to w oczy, dla innych to normalność, bo przecież na wyposażeniu urzędu musi być sprawny służbowy samochód. 11-letni Peugeot 407 w każdej chwili może odmówić posłuszeństwa...

Zakup służbowego samochodu do urzędu zawsze wywołuje kontrowersje. Nawet jeśli argumenty przemawiające za tym, by kupić auto wydają się nie do podważenia, znajdą się tacy, którzy wymienią całą masę powodów na nie i w ostrych słowach skrytykują taką decyzję rządzących. Tym bardziej w Chełmie, w mieście zadłużonym po uszy.

Ostatni służbowy pojazd dla magistratu kupiła **Agata Fisz**, uznając, że 9-letni wówczas Peugeot 406 jest już mocno wysłużony. W kwietniu 2008 r. wybór padł na następcę 406-tki - Peugeota 407. Auto w ciągu 11 lat przejechało około 250 tys. km. Jak dowiedzieliśmy się, samochód ma uszkodzoną skrzynię biegów i jej naprawa wiąże się z wydatkiem około 2 tys. zł. A kilkunastoletni pojazd ma to do siebie, że im starszy, tym więcej czasu spędza w warsztacie.

Kilka tygodni temu na parking pod urząd miasta zajechała czarna Skoda Superb na lubelskich tablicach rejestracyjnych. Zakup samochodu scedowano jednak na miejską spółkę, Przedsiębiorstwo Gospodarki Odpadami. - Auto wzięliśmy w leasing - wyjaśnia **Tomasz Pomiankiewicz**, prezes PGO. - Jest to samochód z wyprzedaży rocznika 2018 i dostaliśmy spory rabat. Skoda jest warta około 100 tys. zł. Nasza spółka podpisała umowę z miastem o wynajmie pojazdu dla urzędu. Magistrat za wynajem płaci tyle, ile wynosi rata leasingowa.

Nowe auto urzędu jest wyposażone w silnik benzynowy o pojemności 1,5 l i mocy 150 KM. **(r)**

Pokieruje marszałkowską jednostką
A. Miskur awansował

Były dyrektor Chełmskiej Biblioteki Publicznej Andrzej Miskur został pełniącym obowiązki dyrektora Centrum Spotkania Kultur w Lublinie, instytucji podległej zarządowi województwa lubelskiego.

Andrzej Miskur Chełmską Biblioteką Publiczną zawiadywał w latach 2003-2006. Później został dyrektorem, a następnie wicedyrektorem Departamentu Edukacji, Kultury i Sportu Urzędu Marszałkowskiego Województwa Lubelskiego. W departamencie pracował od początku 2007 roku, a ściągnął go tam **Krzysztof Grabczuk**, który wówczas zasiadał we władzach województwa.

Po ostatnich wyborach samorządowych Miskur ponownie został dyrektorem tegoż departamentu. W ubiegłym tygodniu znów zmienił pracę. Zarząd województwa lubelskiego powierzył mu pełnienie obowiązków dyrektora Centrum Spotkania Kultur w Lublinie. Na tym stanowisku zastąpił **Piotra Franaszka**.

Andrzej Miskur jest muzealnikiem, absolwentem Uniwersytetu Marii Curie Skłodowskiej. Ukończył też studia podyplomowe na Wydziale Prawa UMCS w zakresie zarządzania administracją publiczną. Przed podziałem administracyjnym w 1999 roku był m.in. rzecznikiem prasowym wojewody chełmskiego. **(s)**

eprasa.pl 8064e5d56e

CHEŁM. Makabra przy Kolejowej

Zginął, próbując pogodzić żonę i teściową

Tragiczny wypadek w domowym zaciszu. Próbę załagodzenia konfliktu teściowej z synową młody mężczyzna przypłacił życiem. Fragment szkła przebił mu tętnicę.

Dramatyczne sceny rozegrały się w piątkowy wieczór (1 marca) w jednym z mieszkań przy ulicy Kolejowej. To właśnie tam mieszkała trzyosobowa rodzina: 29-letni mężczyzna, jego żona oraz matka. Co podkreślają policjanci i sąsiedzi, była to spokojna, „normalna" rodzina. Jednak tego wieczoru w domowym zaciszu pomiędzy kobietami doszło do sprzeczki (nie wiadomo dokładnie, co było powodem awantury), którą pan domu przypłacił życiem.

Mężczyzna nie mógł patrzeć, jak dwie bliskie jego sercu kobiety krzyczą i obrażają siebie nawzajem. Gdy doszło do rękoczynów i szarpaniny, wkroczył do akcji, próbując je rozdzielić i załagodzić spór. W trakcie tej feralnej przepychanki razem z żoną przewrócili się na drzwi pokoju. Pod ciężarem ciał szyba w drzwiach roztrzaskała się w drobny mak, a odłamek szkła wbił się 29-latkowi w tętnicę. Młody mężczyzna zaczął szybko tracić krew. Gdy na miejsce przyjechała załoga pogotowia, na ratunek było już za późno. 29-latek zmarł na miejscu.

Ponieważ śmierć mężczyzny była skutkiem nieszczęśliwego wypadku, żadna z kobiet nie została zatrzymana (zarówno matka 29-latka, jak i jego żona były trzeźwe). Policja prowadzi teraz czynności wyjaśniające w sprawie pod nadzorem Prokuratury Rejonowej w Chełmie. **(pc)**

CHEŁMSKI SZPITAL. Sznurek chętnych do kasy

Teraz fizjoterapeuci żądają podwyżek

Kolejna grupa zawodowa z chełmskiego szpitala domaga się podwyżek. To fizjoterapeuci, którzy - by mieć większą siłę przebicia - otworzyli w szpitalu oddział związku zawodowego z Busku-Zdroju. A po podwyżki szykują się podobno kolejni...

Pod koniec ubiegłego roku pisaliśmy, że wysokie podwyżki, które na przestrzeni ostatnich miesięcy wywalczyli lekarze, pielęgniarki i ratownicy medyczni, zadziałały na wyobraźnię pozostałych medycznych grup zawodowych w chełmskim szpitalu, które formułują swoje postulaty płacowe. Wtedy chodziło o techników radiologów. Ostatecznie groźba paraliżu szpitala została zażegnana i radiolodzy zgodzili się poczekać na pieniądze. Ale kilka tygodni temu podwyżki dostali najniżej uposażeni pracownicy administracji. Wzrost ich wynagrodzenia wynikał m.in. ze wzrostu najniższego wynagrodzenia i kosztować będzie szpital 30 tys. zł. Ale podwyżki znowu podziałały na wyobraźnię, bo o pieniądze - i to nie małe - upomnieli się teraz fizjoterapeuci.

Magistrowie fizjoterapii domagają się 1800 zł podwyżki do płacy zasadniczej, licencjaci - 1600 zł, a technicy i technicy masażyści - po 1400 zł. Fizjoterapeuci złożyli swoje postulaty jako Zakładowa Organizacja Związkowa przy Ogólnopolskim Związku Zawodowym „Fizjoterapia" w Busku-Zdroju. - Zapewne chodzi o siłę oddziaływania i reprezentatywność organizacji - mówi **Michał Jedliński**, dyrektor chełmskiego szpitala. – Niestety, chociaż grupa zawodowa nie jest duża, to nie stać nas na żadne podwyżki. Jedyne, co możemy teraz robić, to szukać nowych źródeł przychodu i zwiększania kontraktu.

Podobno w kolejce po pieniądze zamierzają ustawiać się kolejni pracownicy. Mówi się, że w szpitalu powstała komórka kolejnego ogólnopolskiego związku. I jego przedstawiciele pewnie już szykują wniosek o podwyżki. **(bf)**

ZAPISY DLA WYSTAWCÓW
Pokaż, co potrafisz!

Zapraszamy na Jarmark

Drodzy twórcy ludowi, rękodzielnicy, panie z kół gospodyń wiejskich i przedsiębiorcy - ruszyły zapisy na Chełmski Jarmark Wielkanocny! Redakcja „Nowego Tygodnia" zaprasza mieszkańców Chełma i regionu na kolejne świąteczne spotkanie podczas **Chełmskiego Jarmarku Wielkanocnego – w niedzielę 14 kwietnia**. Spotkamy się, jak zawsze, w Miejskiej Hali Sportowej w Chełmie. Podczas Jarmarku odbędą się kiermasze wyrobów i produktów regionalnych oraz prezentacja i sprzedaż niepowtarzalnych ozdób i dekoracji związanych ze świętami Wielkiej Nocy. Tradycyjnie, nie obędzie się bez atrakcji dla najmłodszych, o które zadba Galeria Dziecięca Pokusa. Przy tej okazji zapraszamy panie z Kół Gospodyń Wiejskich, stowarzyszenia, firmy oraz osoby, które wykonują ozdoby wielkanocne: pisanki, koszyczki, palmy, stroiki, jak również przygotowują swojskie wędliny, wypieki i inne świąteczne przysmaki – do zaprezentowania i sprzedawania swoich wyrobów podczas Chełmskiego Jarmarku Wielkanocnego. Warto się pospieszyć, bo dysponujemy ograniczoną liczbą stoisk i boksów wystawowych.

Zapisy i informacje: Biuro Reklam Nowego Tygodnia. Chełm, ul. Lwowska 14, tel. 82 565 44 44 wew. 22.

eprasa.pl 8064e5d56e

Prace przygotowawcze nabrały tempa

Ekspresówki ruszyły z kopyta

Lubelski oddział Generalnej Dyrekcji Dróg Krajowych i Autostrad nie zwalnia tempa. Otwarto dwa przetargi, jeden na opracowanie koncepcji programowej dotyczącej budowy S12 z Piask do obwodnicy północnej Chełma i odcinka do granicy państwa w Dorohusku, drugi na przygotowanie dokumentacji na budowę S17 z Piask do Hrebennego, która będzie wiodła przez powiat krasnostawski. Ponadto w Internecie już pojawiła się komputerowa wizualizacja północnej obwodnicy Chełma.

Od ponad roku lubelskim oddziałem Generalnej Dyrekcji Dróg Krajowych i Autostrad kieruje chełmski radny **Mirosław Czech**. Przez ten czas wiele wydarzyło się, jeśli chodzi o kwestie związane z rozbudową infrastruktury drogowej w naszym regionie. Z kopyta ruszyły prace przygotowawcze dotyczące budowy oczekiwanej od ponad 20 lat północnej obwodnicy Chełma. We wrześniu ubiegłego roku GDDKiA podpisała umowę z firmą Mosty Katowice na opracowanie koncepcji programowej. Po nieco ponad pięciu miesiącach pracy projektantów w Internecie już można obejrzeć przebieg całej obwodnicy - pojawiła się jej komputerowa wizualizacja. Można ją zobaczyć na Kanale YouTube firmy Mosty Katowice.

Koncepcja ma być gotowa najpóźniej w miesiącach wakacyjnych 2020 roku, ale niewykluczone, że przy takim tempie prac, zadanie zostanie ukończone przed czasem. Kolejnym krokiem będzie ogłoszenie i rozstrzygnięcie przetargu na wyłonienie wykonawcy całego przedsięwzięcia. Inwestycja ma być realizowana metodą projektuj i wybuduj. Wszystko wskazuje na to, że budowa ruszy w 2023 roku, a zakończy się w 2025 r.

To nie koniec działań GDDKiA w naszym regionie. Kilka tygodni temu otwarto oferty w przetargu na opracowanie koncepcji programowej trzech odcinków S12: z Piask do Dorohuczy o długości 12,9 km, z Dorohuczy do węzła Chełm Zachód ok. 21,7 km co stanowiło pierwszą część zamówienia i z obwodnicy północnej do granicy państwa w Dorohusku - ok. 23 km - drugą część przetargu. Złożono w sumie jedenaście ofert, a większość z nich dotyczyła obu części zamówienia. Najkorzystniejsze ceny zaproponowała firma TPF z Warszawy, wyceniając swoje prace na łączną kwotę blisko 9,7 mln zł.

Z kolei aż 10 firm jest zainteresowanych opracowaniem dokumentacji dla S17 z Piask do Hrebennego, przez powiat krasnostawski. Przetarg podzielono na dwie części. Pierwsza dotyczy trzech odcinków: z węzła Piaski do węzła Łopiennik - 15,9 km, druga z węzła Krasnystaw Północ do węzła Izbica - 17,8 km, a trzecia z węzła Izbica do węzła Zamość Sitaniec - 10,3 km. Na to zamówienie wpłynęło dziewięć ofert o wartości od około 7 mln zł do 12,2 mln zł. Wartość kosztorysowana wynosi 10,7 mln zł. Druga część opracowania obejmuje cztery odcinki od węzła Zamość Wschód do węzła Hrebenne o łącznej długości ponad 54 km. - Dla obu części wykonawcy przygotują dokumentację pokazującą bardziej szczegółowe rozwiązania z uwzględnieniem obsługi ruchu lokalnego. Projektanci przeprowadzą analizę i prognozę ruchu, opracowania geodezyjne i kartograficzne dla celów projektowania dróg, a także opracowania geologiczno-inżynierskie, hydrogeologiczne, geotechniczne i hydrologiczno-hydrauliczne. To pozwoli zaprojektować ostateczny techniczny wariant realizacji inwestycji i przeprowadzić rozpoznanie podłoża gruntowego - mówi Krzysztof Nalewajko, rzecznik prasowy lubelskiego oddziału GDDKiA.

Dyrekcja otworzyła też oferty do trzeciej części przetargu, w którym zadaniem wykonawcy będzie opracowanie studium techniczno-ekonomiczno-środowiskowego z elementami koncepcji programowej. Dotyczy to odcinków pomiędzy węzłami Łopiennik i Krasnystaw Północ (ok. 9,8 km) oraz Zamość Sitaniec i Zamość Wschód (ok. 12 km). W przypadku tych dwóch odcinków wykonawca dokumentacji przeanalizuje możliwe warianty przebiegu trasy przedstawiając je mieszkańcom. Po uzyskaniu decyzji środowiskowej na jeden z wariantów przeprowadzi jeszcze badania geologiczne terenu oraz wykona elementy koncepcji programowej. **(r)**

CHEŁM. Rada miasta dopełniła formalności

Zarząd Dróg Miejskich działa tylko do lipca

Zarząd Dróg Miejskich zostanie zlikwidowany. Taką decyzję na czwartkowej sesji podjęli chełmscy radni. Pracowników - zgodnie z prawem - przejmie urząd miasta. ZDM przestanie istnieć 31 lipca br.

Stało się to, o czym było głośno w ostatnich tygodniach. Prezydent Chełma **Jakub Banaszek** podjął decyzję o całkowitej likwidacji Zarządu Dróg Miejskich, głównie z przyczyn oszczędnościowych. W czwartek 28 bm. na sesji chełmscy radni jedynie dopełnili formalności, podejmując w tej sprawie stosowną uchwałę.

Likwidacja jednostki rozpocznie się z 1 kwietnia br., a zakończy 31 lipca br. Wszystkie zadania Zarządu Dróg Miejskich przejmie urząd miasta, a konkretnie nowy Wydział Inwestycji i Dróg wchodzący w skład powstałego z 1 lutego Departamentu Inwestycji i Rozwoju. Majątek ZDM, czyli budynek oraz grunty również trafią do miasta. Zatrudnieni w Zarządzie pracownicy - jak tłumaczyła na sesji rady miasta **Katarzyna Fik** wicedyrektor Departamentu - zgodnie z Kodeksem Pracy zostaną w całości wchłonięci przez urząd miasta. W ZDM obecnie pracują 32 osoby na 29,5 etatach. Wiele wskazuje również na to, że część załogi zatrudniona do bieżących prac związanych z utrzymaniem dróg ostatecznie trafi do Miejskiego Przedsiębiorstwa Robót Drogowych w Chełmie.

Z kolei budynek o powierzchni około 1 000 m kw., w którym znajduje się siedziba Zarządu, zostanie wynajęty albo sprzedany. Podobne plany władze miasta mają odnośnie półhektarowej działki należącej do ZDM. W razie sprzedaży całego majątku - urzędnicy szacują - że budżet miasta może zostać zasilony kwotą 1,2 mln zł.

Tymczasem od pracowników ZDM docierają do nas sygnały, że urzędnicy na sesji nie powiedzieli całej prawdy. - Mamy nieoficjalne informacje, że większość z nas po przejściu do magistratu ma dostać zmniejszone wynagrodzenie - mówi jeden z pracowników Zarządu.

Do sprawy wrócimy. **(s)**

ŻMUDŹ. Trzymają wiceprzewodniczącego rady powiatu za słowo

Riposta Niezgody

Każda metoda jest dobra, aby ugrać coś dla gminy Żmudź - stwierdził Andrzej Zając, wiceprzewodniczący Rady Powiatu Chełmskiego, zapowiadając, że postara się, aby drogi powiatowe w gminie Żmudź były remontowane w pierwszej kolejności. Gdy wspomniał, że gminy też mogą dokładać do przebudowy dróg powiatowych, spotkał się z ripostą wójt Edyty Niezgody: - To zadanie własne powiatu. Czy starostwo dokłada do dróg wojewódzkich? - pytała podczas sesji rady gminy Niezgoda.

Związany z PSL **Andrzej Zając** z Roztoki cztery lata temu bezskutecznie rywalizował z **Edytą Niezgodą** o fotel wójta gminy Żmudź. W poprzedniej kadencji zasiadał w Radzie Gminy Żmudź i reprezentował opozycję, ale do krytyki rządzących raczej nie był skory, przynajmniej na forum. Obecnie Zając jest wiceprzewodniczącym Rady Powiatu Chełmskiego. Mieszkańcy oraz gminni radni pamiętają, że przed wyborami Zając deklarował wparcie w kwestii remontów dróg powiatowych w gminie Żmudź. I właśnie to wywołało emocje na wtorkowej sesji Rady Gminy Żmudź, na której gościł Zając. Już na początku spotkania wójt Niezgoda oświadczyła, że stan dróg powiatowych jest „fatalny", informując, iż interweniowała w tej sprawie w starostwie. Radni gminy Żmudź postulowali do Zająca o wsparcie w kwestii napraw konkretnych odcinków dróg, w tym m.in. Klesztów - Puszcza, Żmudź - Sielec. Zając obiecał, że będzie starał, aby w pierwszej kolejności zajęto się właśnie drogami w gminie Żmudź. Stwierdził przy tym, że ma swoje metody, a każda jest dobra, aby „ugrać" coś dla gminy Żmudź. Przypomniał, że właśnie metodą i dzięki współpracy z mieszkańcami - ponad dwa lata temu udało się doprowadzić do przebudowy drogi w Roztoce. Zając zwrócił jednak uwagę, że niektóre gminy się dokładają do dróg powiatowych. Wywołał tym do odpowiedzi wójt Niezgodę.

- Nie ma możliwości, abyśmy z naszego budżetu dokładali się do dróg powiatowych, bo to należy do zadań własnych powiatu. Czy powiat dokłada się do dróg wojewódzkich? - zapytała wójt Niezgoda (na co Zając odpowiedział, że się tego dowie). - Nawet jeżeli były realizowane przez powiat drogi w Roztoce czy Maziarni - z czego jesteśmy zadowoleni - to nikt z nami tego nie uzgadniał. Starostwo nie widziało potrzeby, aby to z nami konsultować. Nie stać nas na takie współfinansowanie. Pan Andrzej przed wyborami gwarantował nam działania, jeśli chodzi zabezpieczenie dróg powiatowych. Mówił pan wtedy, że będą nas łączyły drogi, chodniki i rowy. **(mo)**

DOROHUSK

Marketowe eldorado

W Dorohusku są już trzy sklepy spożywcze. A teraz, niemal w samym centrum miejscowości, na wysokości Środowiskowego Domu Samopomocy „Cytrynka", powstaje nowy market. Swój sklep ma tam otworzyć Stokrotka. To kolejna duża placówka handlowa w gminie. Kilka lat temu pierwszą, całodobową Biedronkę otworzono w Okopach, licząc przede wszystkim na klientów z Ukrainy. **(bf)**

LEŚNIOWICE.

U sołtysa nie zapłacą

Joanna Jabłońska, wójt gminy Leśniowice, przypomina, że sołtysi nie pobierają już podatków. Opłat można dokonać tylko za pośrednictwem kont bankowych.

To efekt programu „Regionalne partnerstwo dla ucyfrowienia usług publicznych i partycypacji społecznej", do którego gmina Leśniowice przystąpiła w 2018 r. Jednym z założeń programu jest wprowadzenie indywidualnych kont podatkowych, na które należy uiszczać lokalne podatki - rolny, leśny, od nieruchomości i od środków transportowych. Od lutego br. sołtysi już ich nie pobierają.

- Konta podatkowe są zamieszczone na każdym nakazie podatkowym. Zachęcamy do wpłat z wykorzystaniem bankowości internetowej - mówi **Joanna Jabłońska**, wójt gminy Leśniowice. **(mo)**

Sieć sklepów Gama w Chełmie poleca wyroby firmy Sokołów

SOKOŁÓW

Promocja trwa 01.03 - 31.03.2019 r.

Zapraszamy do naszych sklepów w Chełmie:
Gama: PH1 - Piłsudskiego 26, nr 36 - ul. Lwowska 85, nr 35 - ul.Reja 32, nr 27 - ul. Szpitalna 27, nr 22 - ul. Lubelska 54, nr 30 - Hrubieszowska 67, nr 21 - ul. Batorego 2, nr 85 - ul. Starościńska 2, nr 3 - Krasnystaw, ul. Królowej Sońki 1, nr 4 - Ruda-Huta
Gama Mini: nr 28 - ul. Wolności 38, nr 2 - ul. Hrubieszowska - Kamień, nr 18 - ul. Lwowska 18, nr 25 - ul. Sienkiewicza 7, nr 26 - ul. Trubakowska 57

eprasa.pl 8064e5d56e

WIERZBICA. Trwa walka o szkołę w Święcicy i Wólce Tarnowskiej

Kto przekona kuratora?

Rodzice uczniów i nauczyciele szkoły w Święcicy nadal walczą o swoją placówkę. Uważają, że informacje rozpowszechniane na temat ich szkoły to manipulacja i pytają, komu zależy na skłóceniu ludzi i kto nastawia przeciwko nim mieszkańców. Przed tygodniem szkołę w Święcicy i filię w Wólce Tarnowskiej wizytowali pracownicy kuratorium oświaty. A przy opinii kuratora nie czynnik finansowy - na który powołuje się gmina - jest najistotniejszy, a dobro dzieci. Sąsiednia gmina Sawin postawiona pod ścianą zamiast likwidacji woli przekazać szkoły stowarzyszeniom.

STOP MANIPULACJI! - tak zatytułowali pismo, które trafiło do naszej redakcji. Piszą w nim, że ich szkoła stała się w gminie kartą przetargową i mieszkańcom wmawia się, że jeśli nie zostanie zlikwidowana, nie będzie w gminie żadnych inwestycji.

- Takie stawianie sprawy jest manipulacją i prowadzi do skłócenia mieszkańców różnych miejscowości. W gminie zbierane są podpisy za likwidacją szkoły w Święcicy. Pojawia się pytanie, jak o losie szkoły mogą decydować osoby, które nigdy nie miały i nie mają z nią nic wspólnego? Usiłuje się również wmówić, że zbieranie podpisów za utrzymaniem szkoły, jak i podpisów za jej likwidacją, to to samo. Otóż nie! Jest to kolejna manipulacja! Rodzice dzieci ze Święcicy zbierali podpisy za utrzymaniem SWOJEJ SZKOŁY, bronili jedynie swojego dobra, nic w zamian nie obiecując, nikogo nie zastraszając. Zbieranie podpisów za likwidacją wśród mieszkańców spoza obrębu naszej szkoły budzi wielkie zdziwienie i kontrowersje. W dodatku tłumaczy się, że to radni wyszli z tą inicjatywą. Tymczasem wielu radnych twierdzi, że otrzymało jedynie „polecenie służbowe", aby zbierać podpisy w swoich miejscowościach. Wielu z nich nie zgadza się z takim działaniem, tłumacząc, że jest ono niemoralne i niezgodne z ich sumieniem. Inni mieszkańcy skarżą się, że za pozytywne rozpatrzenie jakiejś sprawy, z którą zgłaszają się do Gminy proponuje się im... podpisanie listy za likwidacją szkoły w Święcicy - piszą do nas.

Arkadiusz Kwieciński, dyrektor chełmskiej delegatury Kuratorium Oświaty, mówi, że nie przypomina sobie sytuacji, żeby zbierano podpisy wśród mieszkańców za likwidacją szkoły. Chociaż na razie żadne oficjalne pismo z podpisami do kuratorium nie trafiło.

Manipulacją autorzy listu nazywają także próbę wpływania na decyzję kuratorium. Trafiło tam podobno pismo od mieszkańców, którzy wręcz proszą o likwidację szkoły w Święcicy. - Zadziwiająca jest troska „owych" mieszkańców, jak i samej pani wójt, o dzieci ze Święcicy. Tłumaczy się, że w Wierzbicy dzieci będą miały „lepsze warunki" do nauki. Na szczęście żyjemy w Polsce i tu rodzice decydują, co potrzebne jest do szczęścia ich dzieciom - odpowiadają.

Mieszkańcy wytykają także władzom gminy, że planują remonty starych szkolnych budynków, aby utworzyć w nich wiejskie świetlice. - Bez wątpienia tworzenie świetlic jest rzeczą piękną i bardzo potrzebną. Dziwi jednak fakt, że w jednych miejscowościach remontuje się stare szkoły, w innych zamyka dobrze funkcjonujące. Trudno nie oprzeć się wrażeniu, że za chęcią likwidacji szkoły w Święcicy nie stoją oszczędności w gminie (oszczędności na oświacie, a więc na dzieciach), ale wizja dużego zarobku. W dodatku władze gminy nie chcą poinformować dokładnie ile wynosi roczny koszt utrzymania szkoły w Święcicy, SAMEJ SZKOŁY W ŚWIĘCICY. Jest to budynek w bardzo dobrym stanie, na sprzedaży którego można by nieźle zarobić. I tego właśnie obawiają się mieszkańcy Święcicy i sąsiednich miejscowości. Zadają sobie pytania, do czego budynek szkoły miałby być przeznaczony i dlaczego z taką desperacją usiłuje się z niego wyrzucić dzieci i nauczycieli - pytają.

- Nie ma żadnych planów sprzedaży budynku szkoły w Święcicy - zapewnia **Zdzisława Deniszczuk**, wójt Wierzbicy. - Jeżeli kuratorium wyrazi zgodę na likwidację szkoły, planowaliśmy tam utworzenie świetlicy lub domu kultury, które mogłyby służyć mieszkańcom. Nie ma też pomysłu na tworzenie tam domu pomocy społecznej ani poprawczaka, bo i takie plotki słyszałam.

Przed tygodniem pracownicy chełmskiej delegatury kuratorium wizytowali szkołę w Święcicy i filię w Wólce Tarnowskiej. Ich opinia na temat placówki trafi do lubelskiego kuratora, który będzie decydował o likwidacji. Wizytatorzy odwiedzili także wójt. - Rozmawialiśmy o sytuacji w gminie i o różnych możliwościach - mówi Z. Deniszczuk. - Nie było żadnych deklaracji, które sugerowałyby, jaką decyzję podejmie kuratorium, ale jestem przekonana, że będzie ona słuszna i pozwoli na zamknięcie szkół. Jestem pewna, że kurator wyjdzie naprzeciw oczekiwaniom samorządów, rozumiejąc, że poza oświatą gminy mają też inne zadania do realizacji. Nie raz sygnalizowaliśmy to jako samorządowcy, że oświata drenuje budżety gminne i jeżeli mamy inwestować, a zbliża się końcówka unijnych funduszy, to musimy zrobić oszczędności na oświacie, żeby mieć na udział własny w tych inwestycjach. Do szkół i tak będziemy dokładać, ale możemy dokładać mniej.

Dla kuratorium czynnik finansowy nie jest jednak najistotniejszy. **Jolanta Misiak**, rzecznik prasowa Kuratorium Oświaty w Lublinie mówi, że aby wydać opinię, kurator bierze pod uwagę szereg różnych czynników dotyczących szkoły i placówki, do której uczniowie mieliby trafić. - Zawsze, w każdym przypadku sprawa traktowana jest indywidualnie i bierze się wiele czynników pod uwagę przed wydaniem opinii. Ale nie ukrywam, że patrzymy także, w jaki sposób zamiar likwidacji odbierany jest w danym środowisku, danej szkole, czy szkole, do której dzieci mają trafić - mówi J. Misiak.

- Kierujemy się przede wszystkim dobrem ucznia, biorąc pod uwagę czynnik społeczny, opinie mieszkańców, rodziców, nauczycieli - mówi A. Kwieciński. - Szkoły w małych miejscowościach odgrywają bardzo ważną rolę. Są miejscem spotkań, organizacji imprez kulturalnych, okolicznościowych czy patriotycznych. Nie są to łatwe decyzje, dlatego staramy się je rzetelnie analizować i ważyć wszystkie argumenty.

Mimo uchwały rady gminy los szkół wcale nie jest przesądzony. I nawet niewielka, trzyklasowa filia w Wólce Tarnowskiej ma szansę na utrzymanie właśnie z powodu tych społecznych argumentów. Mała szkółka jest częścią dawnego, popegerowskiego osiedla w dosyć sporej odległości od Wierzbicy. Likwidacja szkoły byłaby krzywdząca dla mieszkańców a kuratorzy ponadto krzywo patrzą na konieczność dowożenia najmłodszych dzieci. Tym bardziej, że warunki na miejscu mają bardzo dobre.

Sąsiednia gmina Sawin, która do oświaty dokłada znacznie więcej niż Wierzbica, zamiast likwidacji woli przekazać szkoły do prowadzenia stowarzyszeniom. Piszemy o tym obok. **(bf)**

SAWIN. Decyzja „na szybko"

Przekazanie zamiast likwidacji

Radni z Wierzbicy chcą likwidacji szkół a radni z Sawina, żeby ustrzec się przed likwidacją, chcą przekazać trzy wiejskie szkoły do prowadzenia stowarzyszeniom. Ale i ta forma ratowania placówek nie zyskała jednomyślności.

Gmina Sawin pozostała jednym z nielicznych samorządów, które nie zdecydowały się na radykalną reformę oświaty. Gdy inne gminy w powiecie likwidowały, przekształcały czy przekazywały do prowadzenia stowarzyszeniom wiejskie placówki, w Sawinie szkoły miały się bardzo dobrze. Oprócz dużego zespołu szkół w Sawinie funkcjonują cały czas trzy podstawówki: w Bukowie Wielkiej, Czułczycach i Wólce Petryłowskiej. Co roku samorząd dokładał do oświaty potężne pieniądze - tylko w ostatnim roku ponad 3,7 mln zł. Te gminy, które swoją oświatę zreformowały, dzisiaj mają pieniądze na inwestycje. A wcale nie było lekko. Np. w Rejowcu za „gmeranie" w oświacie chciano odwoływać ówczesnego wójta, **Tadeusza Górskiego**. Dzisiaj sytuacji finansowej i ilości inwestycji Rejowcowi mogą pozazdrościć inne samorządy.

Fatalne finanse gminy zmusiły wójta Sawina do szukania oszczędności. A informacja o zmniejszonej subwencji oświatowej na bieżący rok tylko sprawę przyspieszyła. 28 lutego, czyli ostatniego dnia, w którym rada gminy powinna podjąć uchwałę, aby móc wprowadzić zmiany od następnego roku szkolnego zwołano nadzwyczajną sesję. Radni mieli głosować nad przekazaniem szkół w Wólce Petryłowskiej, Czułczycach i Bukowie Wielkiej do prowadzenia stowarzyszeniom oświatowym.

Nagłe zwołanie sesji nawet dla części radnych związanych z wójtem było zaskoczeniem. - Postawiono nas pod ścianą. Dopiero dzisiaj o sesji się dowiedzieliśmy, że termin ostateczny i musimy podjąć decyzję - mówiła radna **Maria Kubiak-Skórzewska**, emerytowana nauczycielka. - Ja bym chciała mieć czas na zastanowienie się. I będę głosowała przeciwko, bo jest to sprawa nieprzemyślana. Jestem za tym, żeby dbać o budżet, ale można poszukać innych oszczędności.

Podobnie mówił **Ryszard Skimina**. - Można było zasięgnąć opinii jakiegoś stowarzyszenia, które prowadzi szkołę - mówił. - Przekazanie też nie będzie łatwe, bo wiążą się z tym koszty np. odpraw dla nauczycieli.

Z uzasadnienia do uchwały, którą odczytała przewodnicząca **Iwona Wołoszkiewicz**, wynikało, że rada kieruje się uwarunkowaniami demograficznymi i drastycznym spadkiem liczby urodzeń w gminie. Liczba uczniów jest podstawą do naliczania subwencji oświatowej, która nie wystarcza na pokrycie rosnących kosztów. Przekazanie zmniejszy koszty, bo to stowarzyszenie weźmie na siebie ciężar prowadzenia szkół. Dla uczniów nie zmieni się nic. Nauczyciele stracą przywileje wynikające z karty nauczyciela, przechodząc na „zwykłe" umowy o pracę. Skarbnik gminy, **Elżbieta Kamela** mówiła o kwotach. - W 2018 roku gmina dołożyła do oświaty 3,7 mln zł a tegoroczne podwyżki dla nauczycieli będą kosztować samorząd dodatkowo około 480 tys. zł a subwencja nie rośnie - mówi Kamela. - Nie jesteśmy w stanie znaleźć dodatkowych pieniędzy.

O wysokości subwencji urzędnicy dowiedzieli się na kilka dni przed sesją. Okazało się, że gmina dostanie mniej, niż się spodziewała. Poza dyrekcją szkoły w Sawinie pozostali dyrektorzy szkół nie byli w stanie wskazać znaczących oszczędności. Stąd pośpiech z podjęciem uchwały.

- Szukamy pomysłu na oszczędności a nie likwidację - mówił **Dariusz Ćwir**, wójt Sawina. - Oszczędności dotyczą nie tylko szkół, ale i innych podległych jednostek i samego urzędu.

Radna **Dorota Żuk** z Chutcza mówiła, że chciałaby, aby szkoły funkcjonowały po staremu i chciałaby mieć więcej czasu do namysłu, ale bierze pod uwagę, jak trudna jest sytuacja gminy. - Nie mamy różdżki ani maszyny do robienia pieniędzy - mówi. – Trzeba, niestety, zło konieczne wybrać.

Tadeusz Starzyniec, wiceprzewodniczący Rady Gminy, przypomniał, jak cieszył się, gdy w Bukowie Wielkiej powstawała szkoła. - Nie było wtedy funduszy unijnych a ówczesny wójt **Andrzej Czerwiński** jeździł i załatwiał na nią pieniądze - mówi. - Osobiście nigdy nie podniósłbym ręki za likwidacją szkół. Ale wszystkiego brakuje - ludzi, dzieci, autobusów, zamyka się placówki handlowe. Ponieważ jest możliwość przekształcenia i ocalenia w ten sposób szkół od likwidacji, to będę musiał podnieść rękę.

I. Wołoszkiewicz przekonywała, że lepiej dzisiaj głosować nad przekazaniem szkół, niż za kilka miesięcy podejmować decyzję o ich likwidacji. - Serce boli, że musimy na te tematy rozmawiać - mówi przewodnicząca, która sama jest nauczycielką. - Nie jesteśmy w stanie rozciągnąć budżetu ani do niego dołożyć.

Mimo argumentów za przekazaniem jedności w radzie nie było. Za przekazaniem szkół opowiedziało się co prawda ośmiu z czternastu obecnych na głosowaniu radnych. Ale w przypadku szkół w Wólce Petryłowskiej i Bukowie Wielkiej troje wstrzymało się od głosu i troje było przeciwnych a w przypadku szkoły w Czułczycach dwoje się wstrzymało a czworo radnych głosowało przeciw. Teraz informacja o zamiarze przekazania szkół trafi do opiniowania do kuratorium oświaty. **(reb)**

DOROHUSK. Będzie walka o pasażerów

Po asfalcie i po torach

W Dorohusku lada moment zacznie działalność nowy, prywatny przewoźnik. Mieszkańcy się cieszą, bo nie raz zwracali uwagę na brak np. niedzielnych kursów. Za to o dostęp do szynobusu, który przejeżdża przez Dorohusk, pytają urząd marszałkowski radni i urzędnicy z gminy. Kiedyś Dorohusk znany był z wojny przewoźników. Oby się nie powtórzyła.

Niektóre wioski w gmine Dorohusk wymierają. Ale sama miejscowość wydaje się rozwiajać. Lada moment działalność ma rozpocząć nowy przewoźnik pasażerski. Będzie kursował na trasie Chełm - Ostrów - Dorohusk. To dobra wiadomość dla mieszkańców gminy, bo konkurencja zawsze służy klientowi. Tym bardziej, że niektórzy z nich już od jakiegoś czasu zwracają uwagę, że z gminy trudno dostać się do Chełma, np. w niedzielę. Brakuje połączeń PKS a jedyny prywatny przewoźnik zrezygnował ze świątecznych kursów. W gminie już kiedyś działały dwie firmy przewozowe. A głośno było o nich za sprawą nieustającego konfliktu. Jeden z przewoźników uprzykrzał działalność drugiemu. Nagrywano kursy, skarżono do policji i urzędów. Po ostrej walce została jedna firma. Oby ta wojna się nie powtórzyła.

Ale o dostęp do przewozów pytają też radni gminni. Dziwią się, że mieszkańcy Dorohuska nie mogą korzystać z przewozów kolejowych. - Przez gminę biegną tory, w Dorohusku jest stacja, na której zatrzymuje się nawet szynobus, ale nie można z niego korzystać, bo jedzie na Ukrainę - skarżą się ludzie.

- Rzeczywiście, jest to dla nas zaskakujące i nawet wysłaliśmy w tej sprawie pytanie do Urzędu Marszałkowskiego w Lublinie, który organizuje przewozy regionalne - mówi **Katarzyna Rafalska**, sekretarz Urzędu Gminy w Dorohusku.

Szynobus jedzie przez Dorohusk dwa razy dziennie - rano i po południu. Dlaczego nie obsługuje ruchu pasażerskiego i nie zabiera pasażerów z Dorohuska? Zapytaliśmy o to Urząd Marszakowski, ale do czasu zamknięcia tego numeru gazety odpowiedzi nie otrzymaliśmy.

Do sprawy wrócimy. **(bf)**

eprasa.pl 8064e5d56e

CHEŁMSKIE. Sezon na wypalanie rozpoczęty

Płoną nieużytki

Wystarczyło kilka suchych i cieplejszych dni, by rozpoczął się sezon na wypalanie traw. Każdego dnia strażacy wyjeżdżają już przynajmniej raz do pożaru wywołanego przez rolników. W jednym przypadku ogień omal nie przeniósł się na pobliski bar, ale nawet to nie było wystarczającą nauczką dla robiących porządki po zimie.

Jeszcze na dobre nie przywitała nas wiosna, a już strażacy mają pełne roboty ręce. Mimo tylu apeli, próśb i gróźb, wciąż nie brakuje lekkomyślnych rolników, dla których wypalanie suchych traw to nieodłączny element przygotowań do sezonu i porządków po zimie. Tylko od czwartku (21 lutego) strażacy wyjeżdżali do płonących nieużytków w Strupinie Dużym (gm. Chełm), Rejowcu Fabrycznym, Lisznie, Leszczance i Kaniach-Stacji oraz Chojeńcu-Kolonii i Chojnie Nowym (gm. Siedliszcze).

Rolnicy podpalają, a później okazuje się, że płomienie nie tak łatwo ugasić. Ogień wymyka się spod kontroli i przenosi dalej, a wtedy robi się niebezpiecznie. Tym bardziej, gdy w pobliżu znajdują się budynki, jak to miało miejsce w ubiegły wtorek (26 lutego). Wtedy rolnik bierze nogi za pas i umyka, nie przyznając się do podłożenia ognia.

- Zgłoszenie do pożaru otrzymaliśmy około godziny osiemnastej. W trwającej trzy godziny akcji wzięło udział pięć zastępów straży, łącznie dwudziestu czterech ratowników. Palił się hektar suchych traw, zaś prawdopodobną przyczyną wybuchu pożaru było zaprószenie ognia przez osobę o nieustalonej tożsamości. Ze względu na zagrożenie strażacy musieli także podać prąd wody w obronie pobliskiego obiektu gastronomicznego - relacjonuje mł. bryg. **Wojciech Chudoba**, rzecznik prasowy Komendy Miejskiej Państwowej Straży Pożarnej w Chełmie.

Niestety, siejący spustoszenie ogień niczego nie nauczył miejscowych. Dzień później (27 lutego), mniej więcej o tej samej porze, strażacy znów gnali do Chojna Nowego. Tym razem paliło się „tylko" pół hektara nieużytków. W akcji, trwającej 1,5 godziny, wzięły udział 2 zastępy PSP.

Przypominamy, że w Polsce takie „porządkowanie" terenu przez rolników jest nielegalne. Zgodnie z ustawą o ochronie przyrody zabronione jest wypalanie łąk, pastwisk, nieużytków, rowów, pasów przydrożnych, szlaków kolejowych oraz trzcinowisk i szuwarów. Łamanie tego zakazu zagrożone jest karą aresztu albo grzywny. Jeżeli zaś wskutek wypalania traw doszłoby do poważnych strat, kwalifikacja prawna czynu może ulec zmianie (na przestępstwo uszkodzenia mienia czy spowodowania pożaru), a grożąca kara znacząco wyższa. Zgodnie z art. 163 par. 1 kodeksu karnego, kto sprowadza zdarzenie, które zagraża życiu lub zdrowiu wielu osób albo mieniu w wielkich rozmiarach, mające postać pożaru, podlega karze pozbawienia wolności od roku do 10 lat.

To dlatego, że ogień zabija, niszczy faunę i florę (m.in. miejsca lęgowe wielu gatunków ptaków i ssaków). Dym uniemożliwia też pszczołom i trzmielom oblatywanie łąk. Owady giną w płomieniach, co powoduje zmniejszenie liczby zapylonych kwiatów, a w konsekwencji obniżenie plonów roślin. Szczególnie niebezpieczne pożary suchych traw bywają dla ludzi. Wysuszone trawy i pola palą się momentalnie. Pojawiające się przy tym duże zadymienie przenosi się na drogę i znacznie utrudnia widoczność kierowcom, co bardzo szybko może doprowadzić do wypadku. W rozprzestrzenianiu ognia w stronę pobliskich zabudowań i lasów pomagają także powiewy wiatru, a niejednokrotnie w takich pożarach ludzie tracą dobytek całego życia. Do tego dochodzi też ryzyko zaczadzenia osób przebywających w bezpośrednim sąsiedztwie pożaru.

Wielu rolników nie zdaje sobie sprawy z tego, że przez wypalanie traw i nieużytków mogą być pozbawieni unijnych dopłat bezpośrednich. Kierując się przyzwyczajeniem, nie rozumieją, że wypalanie traw nie daje żadnych korzyści - ziemia wyjaławia się, zahamowany zostaje bardzo pożyteczny, naturalny rozkład resztek roślinnych oraz asymilacja azotu z powietrza. Do atmosfery przedostaje się szereg trujących związków chemicznych.

Osobną kwestią jest bezzasadne użycie sił i środków (każda interwencja to kolejny, niemały, wydatek). Strażacy pędzą do pożarów łąk, nieużytków czy upraw, a w tym samym czasie mogą być potrzebni do ratowania życia i mienia ludzkiego gdzieś indziej. Niech nikogo zatem nie zdziwi, gdy pewnego dnia, przez lekkomyślność ludzi, nie dotrą na czas tam, gdzie będą naprawdę niezbędni. **(pc)**

Nie działały telefony, internet, terminale płatnicze

Włodawa odcięta od świata. Znowu

Brak internetu, głuche telefony komórkowe, niedziałające bankomaty - w poniedziałek (25 lutego) Włodawę i okolice ponownie dotknął blackout. Niektórzy mieszkańcy nie mogli zrobić zakupów, bo w sklepach nie działały terminale płatnicze. Jedyny kontakt ze światem zapewniały telefony stacjonarne.

W poniedziałek we Włodawie przestały działać praktycznie wszystkie telefony komórkowe. Jednocześnie odcięty został internet, przestały działać bankomaty, terminale płatnicze w sklepach. Całkowity paraliż dotknął niemal wszystkie instytucje, firmy i urzędy. W bankach nie można było realizować transakcji, a osoby, które nie miały gotówki, mogły zapomnieć o zakupach czy zatankowaniu samochodu. Jakby tego było mało, ludzie nie mogli dodzwonić się na żadną infolinię operatorów komórkowych. W jednej chwili Włodawa cofnęła się o kilkadziesiąt lat. Skutki awarii wielu abonentów odczuje jeszcze dotkliwiej, gdy otrzyma faktury za usługi mobilne. Wiele bowiem osób nie zdawało sobie sprawy z tego, że przy włączonym roamingu ich aparaty przełączały się na sieć białoruską czy ukraińską, a opłaty za połączenia i przesył danych są u tamtejszych operatorów horrendalnie wysokie.

Przyczyną blacoutu była awaria linii światłowodowej należącej do operatora telekomunikacyjnego - firmy Orange. Odczuli ją wszyscy, ponieważ z nadajników Orange korzystają wszyscy pozostali operatorzy.

W ostatnim czasie to już druga tak poważna awaria. Pierwsza miała miejsce pod koniec września 2017 r. Wtedy oficjalną przyczyną zerwania połączenia ogłoszono uszkodzenie światłowodu zakopanego w ziemi. Rozerwać go miał rolnik z Czułczyc (gm. Chełm), który orał pole. **(bm)**

Nalot na papierosiarzy z rynku

We wtorek po południu (26 lutego) policjanci chełmskiej komendy, zajmujący się na co dzień zwalczaniem przestępstw gospodarczych, przeszukali zaparkowany przy jednym z miejskich targowisk Volkswagen. W aucie znaleźli i zabezpieczyli ponad 1100 paczek papierosów bez polskich znaków skarbowych akcyzy.

- W związku z tą sprawą funkcjonariusze zatrzymali 52-letniego chełmianina, do którego należały znalezione wyroby tytoniowe. Wartość uszczuplenia należnego podatku oszacowano na ponad dziewiętnaście tysięcy złotych - mówi podkom. **Ewa Czyż**, rzecznik prasowy Komendy Miejskiej Policji w Chełmie.

Mężczyzna usłyszał już zarzuty, a na poczet przyszłych kar mundurowi zabezpieczyli też pieniądze, które 52-latek miał przy sobie. Zgodnie z przepisami kodeksu karno-skarbowego grozi mu teraz grzywna lub nawet do 3 lat pozbawienia wolności. **(pc)**

WOLA UHRUSKA. Sąd najwyższy zdecyduje

Gmina złożyła kasację i broni nie składa

Wójt gminy Wola Uhruska, mimo ważnego wyroku, nie zamierza jeszcze wypłacać odszkodowania za złamaną nogę. Czeka na decyzję Sądu Najwyższego, do którego prawnicy urzędu złożyli skargę kasacyjną zarówno na sam wyrok, jak i na wysokość rekompensaty.

20 lutego, za pośrednictwem Sądu Apelacyjnego w Lublinie, gmina wola Uhruska wniosła do Sądu Najwyższego skargę kasacyjną na wyrok, według którego ma wypłacić ponad 90 tys. zł odszkodowania dla mieszkanki gminy, która kilka lat temu, na nieodśnieżonej drodze złamała nogę. - Niekorzystny dla nas wyrok zaskarżyliśmy w całości - mówi wójt **Jan Łukasik**. - Uważamy, że sąd błędnie zinterpretował przepisy o drogach publicznych. Naszym zdaniem skrzyżowania dróg gminnych z wojewódzkimi powinien utrzymywać zarządca drogi o wyższej kategorii. Kwestionujemy również samą wysokość odszkodowania jako nieadekwatną do poniesionego przez tę panią uszczerbku na zdrowiu. Zwróciliśmy się też o wstrzymanie wykonywalności wyroku. Wychodzimy z założenia, że w przypadku wypłacenia tego roszczenia i pozytywnego rozpatrzenia skargi kasacyjnej nie będziemy mieli, jako gmina, możliwości odzyskania pieniędzy wypłaconych tej pani. Oczywiście jeżeli Sąd Apelacyjny nie uwzględni naszej kasacji, pieniądze trafią na konto poszkodowanej. Sprawę uważamy za niezakończoną i czekamy na jej ostateczne rozstrzygnięcie. Nie ma z naszej strony też żadnej opieszałości czy zwłoki - o tym, że czekamy z wypłatą, decydują tylko i wyłącznie względy formalne - dodaje Łukasik.

Prawnicy poszkodowanej wystąpili do sądu o klauzulę wykonalności wyroku. Jeśli ją otrzymają, będzie to jednoznaczne z tym, że gmina będzie musiała niezwłocznie wypłacić pieniądze pokrzywdzonej w wypadku. **(bm)**

GMINA DOROHUSK. Libacja mamusi trwała od kilku dni

Ona pijana z kochasiem. Dziecko brudne i głodne

Na szpitalny oddział, a następnie do placówki opiekuńczej trafiło 3,5-roczne dziecko odebrane w wyniku interwencji policji. Mundurowi znaleźli zaniedbanego malca w otoczeniu pijanej w sztok matki i jej partnera.

We wtorek (26 lutego) pracownica Ośrodka Pomocy Społecznej w Dorohusku zwróciła się o pomoc do dzielnicowego z miejscowego komisariatu. Chodziło o pilną interwencję w jednym z domów na terenie gminy. Ustalono, że 36-letnia podopieczna placówki najpewniej wpadła w ciąg alkoholowy i od kilku dni pije w domu swojego partnera. Pod opieką troskliwej mamusi jest jej 3,5-roczne dziecko. Policja od razu po odebraniu zgłoszenia pojechała pod wskazany adres. Na miejscu funkcjonariusze zastali zaniedbane dziecko i zamroczoną parę.

- Badanie stanu trzeźwości wykazało, że matka dziecka miała w organizmie trzy promile alkoholu. Mężczyzna, w którego towarzystwie przebywała, również był nietrzeźwy, miał ponad trzy promile - informuje podkom. **Ewa Czyż**, rzecznik prasowy Komendy Miejskiej Policji w Chełmie.

Dziecko zostało przewiezione do szpitala, gdzie pozostało na obserwacji, a następnie trafiło do placówki opiekuńczej. - Funkcjonariusze zatrzymali nietrzeźwą mamę. Następnego dnia z jej udziałem wykonywane były dalsze czynności procesowe - dodaje podkom. Czyż.

36-latka może odpowiadać za narażenia dziecka na bezpośrednie niebezpieczeństwo utraty życia albo ciężkiego uszczerbku na zdrowiu, za co kodeks karny przewiduje do 5 lat więzienia. O sprawie poinformowany został też sąd rodzinny. **(pc)**

Spadł, bo był pijany?

Poważnych złamań doznał mężczyzna, który w poniedziałek (25 lutego) spadł z dachu domku letniskowego w Okunince. Robotnika do szpitala w Lublinie zabrał śmigłowiec Lotniczego Pogotowia Ratunkowego. Czterdziestokilkuletni mężczyzna pracował przy remoncie domku. Tuż po wypadku przybyli na miejsce policjanci stwierdzili, że mężczyzna był pod wpływem alkoholu. Sprawę zgłoszono do Państwowej Inspekcji Pracy oraz do Powiatowego Inspektora Nadzoru Budowlanego. **(b)**

Uratowali sowę z potrzasku

Nietypowa interwencja chełmskich strażaków i wielki strach małej sówki. W środę (27 lutego) wielkooki ptak wleciał przez otwarte okno do jednego z domów w Leśniczówce (gmina Ruda-Huta). Będąc w potrzasku, rozpaczliwie szukał drogi ucieczki. Domownicy, którzy odkryli „intruza", wpadli w nie mniejszy popłoch, niż sama sówka, i zadzwonili po strażaków. Druhowie z Chełma przyjechali i przy pomocy koca schwytali szamoczącą się sowę, po czym wypuścili ją w bezpieczne miejsce, w pobliskim lesie.

Jak przyznaje mł. bryg. **Wojciech Chudoba**, rzecznik prasowy Komendy Miejskiej Państwowej Straży Pożarnej w Chełmie, strażacy często uczestniczą w akcjach ratowniczych związanych z uwalnianiem zwierząt, które z różnych powodów znalazły się w nietypowej dla siebie sytuacji i bez ludzkiej pomocy skazane by były na pewną śmierć. **(pc)**

Pilotował kontrabandę

(27 lutego) Funkcjonariusze z Placówki Straży Granicznej w Dorohusku zatrzymali do kontroli drogowej dwa samochody. Typowanie okazało się trafione - w jednym z aut znajdowały się znaczne ilości nielegalnych papierosów (6 tys. paczek o wartości 83 tys. zł).

- Renault oraz Volkswagen były prowadzone przez obywateli Ukrainy w wieku 32 i 38 lat. Jak ustalili funkcjonariusze, mężczyźni próbowali odwieźć od granicy państwa w głąb kraju przemyconą wcześniej przez rzekę graniczną Bug kontrabandę. Jeden z nich miał pełnić rolę pilota, jadąc jako pierwszy i informując przez krótkofalówkę podążającego za nim z „trefnym towarem" rodaka o aktualnej sytuacji na drodze – informuje por. SG **Dariusz Sienicki**, rzecznik prasowy Nadbużańskiego Oddziału Straży Granicznej w Chełmie.

W sprawie wszczęto postępowanie przygotowawcze. Zatrzymani Ukraińcy odpowiedzą teraz za przestępstwo skarbowe. **(pc)**

eprasa.pl 8064e5d56e

Prof. Thomas Adler z Harvardu

Nowa kuracja usuwa problemy z erekcją – efekt potwierdzony przez 37 233 mężczyzn

Substancja z Harvardu ROZPALA LIBIDO, 3-krotnie wydłuża erekcję i zwiększa grubość wzwodu o 30%

Wystarczą 24 godziny, aby Twój penis odzyskał sztywność i sprawność. Jak pokazują wyniki badań klinicznych – nawet osoby, które nie miały pełnej erekcji od miesięcy, znów mogą uprawiać seks 2, a nawet 3 razy dziennie. Ta metoda przywraca pełny, sztywny wzwód i młodzieńczą sprawność seksualną nawet 90-latkom.

„Uratował moje małżeństwo..."

Przez 5 lat nie miałem udanego seksu, bo jedyne co mogłem zaoferować żonie to 3-4 minuty gumowatej erekcji. Kiedyś kochaliśmy się 2-3 razy w tygodniu, a teraz żona była tak poirytowana moimi występami w sypialni, że przestaliśmy wcale próbować... Musiałem coś z tym zrobić, żeby nie zostać rogaczem. Gdy zobaczyłem artykuł o nowej metodzie na potencję, nie czekałem. W poniedziałek zamówiłem, w środę dostałem dyskretną przesyłkę, a w czwartek obudziłem się ze sztywnym, gotowym do akcji członkiem. Nie muszę mówić, co było potem..."

Adam F., 54 lata

Nie ma powodu, żeby mężczyzna nie miał satysfakcjonującego seksu do 90-tki – twierdzi profesor Thomas Adler; twórca nowej kuracji przeciw impotencji. „Odkryliśmy, że męski organizm jest genetycznie zaprogramowany do erekcji, a zaburzenie wzwodu jest nienaturalne i trzeba z nim walczyć".

Co się zmieniło w życiu 37 233 mężczyzn?

Zespół genetyków klinicznych z Harvardu opracował nową, naukową metodę polegającą na biostymulacji ciał jamistych penisa. Bazuje na odkryciu trzech noblistów z medycyny (Ferid Murad, Robert Furchgott i Louis Ignarro). Opisali oni naturalny związek (tlenek azotu), który **zwiększa transport krwi do penisa, poprawia krążenie i wzmacnia prostatę.**

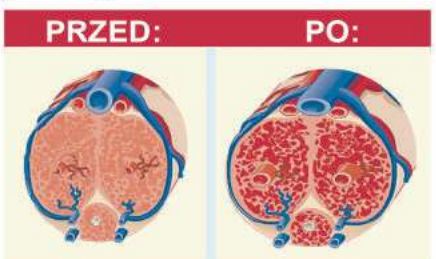

Kuracja prof. Adlera poszerza naczynia krwionośne w penisie dzięki dostarczeniu bioaktywnego Ruscus Aculeatus L. umożliwiając pełne rekcje i zwiększenie grubości nawet o 25-30%.

Na bazie tego odkrycia zespół specjalisty Adlera stworzył pierwszy środek na potencję, który wykorzystuje wpływ tlenku azotu. Analiza testów laboratoryjnych i badania konsumenckie **mężczyzn** potwierdziły, że pomaga w walce z impotencją na czterech płaszczyznach:

- Poszerza naczynia krwionośne – **3 x mocniejsze i dłuższe o 20 minut erekcje.**
- Zwiększa produkcję testosteronu w jądrach – **apetyt na seks jak u 20-latka.**
- Zwiększa ilość hormonu wzrostu – **penis jest grubszy o 25-30%.**
- Zwiększa wrażliwość penisa na bodźce – **lepszy seks i intensywne orgazmy.**

Jego skuteczność potwierdzają relacje tysięcy mężczyzn, którzy nie mogli ukryć zachwytu. Ich gumowate erekcje **w ciągu 24-72 godzin** zastępował pełny, stalowy wzwód. Niektórzy odzyskali sprawność po latach impotencji, inni rozprawili się z niedoborem testosteronu (tzw. starczy popęd) i erekcją zbyt krótką, by doprowadzić partnerkę do orgazmu. Kobiety mówiły, że nie pamiętają, by przed kuracją seks z partnerem był tak intensywny i pełen doznań. **Niestety, dotychczas z tej metody mogli korzystać tylko wybrani.**

Jak odzyskać dobry seks bez chemii i krępujących badań?

Wyjaśnia profesor Thomas Adler, twórca nowej metody:

„Metoda aktywnej biostymulacji komórek nie opiera się na środkach na bazie kwasów czy inhibitorów fosfodiesterazy (stosowanych w popularnych tabletkach na potencję). To wyłącznie naturalne substancje, które odblokowują erekcję, pobudzają libido i przywracają sprawność seksualną.

Najważniejszy z nich jest **bioaktywny ekstrakt Ruscus Aculeatus L.** Dzięki niemu w penisie produkowany jest tlenek azotu, który rozszerza arterie i umożliwia dopływ krwi do penisa. Niestety, dotychczas jego produkcja była droga i kosztowała około 1000 dolarów za miesięczną kurację".

Jej skuteczność nie pozostawia złudzeń. Problemem był koszt technologii produkcji, tak wysoki, że stać na nią było tylko nielicznych bogaczy. Wszystko zmieniło się, gdy wygasł monopol na produkcję bioaktywnego ekstraktu Ruscus Aculeatus L. w USA. Dzięki temu **koszty walki z impotencją spadły z 1000 do 100 dolarów miesięcznie!**

100 dolarów to dla Polaków wciąż dużo. Prof. Adler nawiązał więc współpracę z Klubem Seniora, omijając pośredników i wielkie koncerny. Dlatego jeśli mieszkasz w Polsce i urodziłeś się przed 1990 rokiem, możesz już teraz sprawdzić metodę genetyków z Harvardu za udział w Klubie Seniora nie za 1500, nie za 323, **tylko za 97 zł!**

Profesor Adler ostrzega

„Jeśli tak samo jak **70% mężczyzn po 40. roku** życia, masz problem ze wzwodem – nie lekceważ tego. Prędzej czy później **kompletnie stracisz pewność siebie i przestaniesz czuć się jak prawdziwy mężczyzna.** Najpierw będziesz uprawiać seks raz na miesiąc, potem tylko kilka razy w roku... Tak nieregularne stosunki zrujnują Twoje małżeństwo oraz spowodują **kłopoty psychiczne i zdrowotne** (problemy z prostatą czy nadciśnieniem)".

Jak pokonać problemy z erekcją w 24 godziny?

Badania dowodzą, że 9 na 10 osób może odzyskać potężny, silny wzwód dzięki metodzie **aktywnej biostymulacji ciał jamistych** – bez badań i wizyt u specjalistów.

Jeśli Ty też chcesz mieć erekcje silne jak w młodości, oto, co powinieneś zrobić: nie wysyłaj pieniędzy z góry, nie zamawiaj drogich kuracji. **Zadzwoń pod dyskretny numer** (rozmowy są prywatne i nie są nagrywane), **aby otrzymać specjalne dofinansowanie uczestnictwa w Klubie Seniora.** Przysługuje ono tylko 150 osobom, które zadzwonią pierwsze, więc lepiej się śpiesz. A za kilka dni Twoja małżonka będzie tak zachwycona Twoją sprawnością seksualną, że nie wypuści Cię z łóżka przez cały dzień...

70% TANIEJ DLA PIERWSZYCH 150 OSÓB!

TYLKO do 11 marca 70% taniej!

Pierwsze 150 osób, które zadzwoni do 11 marca 2019 r., **dostanie 70% zniżki!** Otrzymasz wówczas preparat biostymulujący na potencję prof. Adlera za udział w Klubie Seniora zamiast za ~~323 zł~~, **tylko za 97 zł** (przesyłka GRATIS)!

Zadzwoń: 81 300 38 53

Od poniedziałku do niedzieli: 8:00–20:00 (Zwykłe połączenie lokalne bez dodatkowych opłat)

eprasa.pl 8064e5d56e

Czy policja powstrzyma go od kolejnych zbrodni?

Pedofil wychodzi na wolność

Umieszczony w powszechnym rejestrze sprawców przestępstw na tle seksualnym Kamil P. za kilka dni wyjdzie z więzienia. Choć w tym roku skończy dopiero 33 lata, większość swojego życia przesiedział za kratami. Kilka lat temu, po wyjściu na wolność uprowadził, przez dwa dni przetrzymywał i gwałcił 14-latkę. Co zrobi tym razem spuszczony z łańcucha? Czy policji uda się zapobiec kolejnej zbrodni w mieście?

2 marca 2012 roku

Tej nocy 14-letnia wówczas Monika miała spać u swojej przyjaciółki Agnieszki (jej równolatki). Wieczorem dziewczyny, wraz z trzecią koleżanką, wybrały się do pobliskiej apteki po igłę. Monika już nawet nie pamięta, co chciała sobie przekłuć. Po drodze spotkały Ankę, sąsiadkę Agnieszki. Młoda kobieta stała ze swoim znajomym, **Kamilem P.**, który, jak się później okazało, niedawno wyszedł z więzienia. Był skazany wyrokiem łącznym za rozbój, kradzieże, groźby karalne i pobicie. Odsiedział ponad 6 lat i opuścił mury zakładu karnego 17 lutego 2012 roku. Nastolatki podeszły i chwilę porozmawiały. Jakiś czas później Anka zadzwoniła do Agnieszki, mówiąc, że w domu jej kumpla trwa impreza. Zachęcała, by dziewczyny wpadły na „domówkę". Niewiele myśląc, Agnieszka z Moniką udały się pod wskazany adres. Tym bardziej, że, jak usłyszały, Kamil stawia wszystkim „browary".

W mieszkaniu **Marka R.** przebywali Kamil P., **Marek Ł.** i **Anna K.** Kiedy towarzystwo się spiło, Monika zrozumiała, że czas na ewakuację. Odstawiła niedopitą szklankę z nalewką, chwyciła za rękę Agnieszkę i dziewczyny zaczęły się zbierać. Wstały i zaczęły kierować się do wyjścia, ale drogę zagrodził im Kamil. Przekręcił klucz w zamku i namolnie zaczął domagać się całusa od Agnieszki.

- Daj buzi, daj buzi - powtarzał w kółko.

Dziewczyna nie miała jednak zamiaru się z nim całować. Kamil wściekł się, chwycił nóż i zaczął grozić 14-latce. W pewnym momencie zwrócił się do Moniki. Anka próbowała go poskromić i stanęła w obronie nastolatek. Wtedy Kamil zamachnął się i zranił nożem kobietę, przecinając jej skórę twarzy od skrzydełek nosa do oka. Monika i Agnieszka były przerażone.

Kamil pozwolił Agnieszce opuścić lokum, ale Monikę cały czas trzymał na muszce. Kazał jej udać się z nim do sąsiedniego pokoju. Zamknął drzwi, powiedział, że pod łóżkiem ma schowany pistolet i zażądał, by zdjęła ubranie. Nie chciała, ale on miał nóż, a ona nie miała wyboru. Zmusił ją, by wyszła z nim do jego domu. Szli pieszo, nocą, z Chełma do Kozy-Gotówki. Mówiła mu, że ma tylko 14 lat, ale nie słuchał. Po drodze mijali zaparkowany policyjny radiowóz. Monika tak bardzo liczyła na to, że mundurowi zainteresują się tym, że nastolatka maszeruje drogą w środku nocy z jakimś mężczyzną. Nikt ich nie zatrzymał.

Gdy doszli do domu, Kamil kazał jej się położyć na łóżku. Płakała, a on przewrócił ją, ściągnął z niej spodnie i majtki i zgwałcił. Monika próbowała się bronić, ale przyłożył jej do twarzy śrubokręt. Dziewczyna cały czas przeraźliwie szlochała i błagała, żeby dał jej spokój. Panicznie się go bała i bardzo bolało ją to, co jej robił.

Rankiem wyszli z domu. Kamil zapewniał, że odprowadzi ją do Chełma i puści wolno. Myślała o ucieczce, ale zasugerował, by dla własnego dobra jej nie próbowała. Po drodze kupił piwo i powiedział, że muszą wejść na chwilę do opuszczonego budynku, bo coś tam zostawił. Nie miała wyjścia, bo cały czas trzymał ją przy sobie tak, by nie mogła się wyrwać. Weszli do pustostanu, a on oświadczył, że muszą się tam ukrywać do wieczora, bo jest ścigany przez policję. Podkreślił przy tym, że w kieszeni ma dwa noże, więc lepiej dla niej będzie, jeśli nie będzie robić głupstw. O zmierzchu kazał jej się rozebrać.

- Jak nie przestaniesz płakać, to uderzę twoją głową o mur - groził.

Znów ją zgwałcił, a następnie zaciągnął z powrotem do domu w Kozie-Gotówce. W środku cały czas była jego matka. Monika po raz kolejny miała nadzieję, że ktoś jej pomoże, że kobieta zacznie ją wyganiać z mieszkania i 14-latka będzie miała okazję uciec. Tamta jednak popatrzyła tylko na czerwone od łez oczy Moniki i rzuciła od niechcenia do syna: „Może ta dziewczyna się ciebie boi?". Monika bała się Kamila P. i jego noża.

Dopiero rankiem, 4 marca 2012 roku, pozwolił jej odejść. Uciekła i opowiedziała o wszystkim Agnieszce i swojej matce. Biedna kobieta, gdy dzwoniła wcześniej do Agnieszki, usłyszała od „dobrej" przyjaciółki swojej córki, że Monika akurat wyszła się przewietrzyć przed dom... Dopiero potem 14-latka przyznała, że jej koleżanka zaginęła.

Gdy Monika opowiadała matce o horrorze, jaki zgotował jej Kamil P., siedziała skulona na wersalce i cała się trzęsła.

Poczytalny i niebezpieczny

Zatrzymany Kamil P. częściowo przyznał się do zarzucanych mu czynów (wcześniejszej kradzieży telefonu Markowi Ł. i szarpaniny). Twierdził, że Anna K. chciała od niego 100 zł, a on ją odepchnął - wtedy kobieta upadła na czajnik i garnki w kuchni, stąd rana na jej twarzy. Utrzymywał też, że Monika sama chciała się z nim przespać, ale do niczego nie doszło. W toku postępowania wyjaśnił, że leczył się psychiatrycznie, a ostatni raz był u lekarza 3 tygodnie przed zatrzymaniem. Jak mówił, cały czas przyjmował leki, a od wyjścia z więzienia non stop pił, przez co w ogóle nie pamięta okoliczności.

16 marca 2012 roku na wniosek prokuratora sąd umieścił go w areszcie tymczasowym. Przydzielony podejrzanemu obrońca z urzędu złożył wniosek o zmianę środka na dozór, ale sąd go odrzucił, bo - jak wynikało z treści opinii lekarza - Kamil P. musi być leczony i pozostawać w zamknięciu. Zaraz potem, ze względu na charakter sprawy i okoliczności popełnienia przestępstwa oraz sposób działania sprawcy, czyn o charakterze prywatnoskargowym objęto ściganiem z urzędu. Prokurator zaś zawnioskował o cofnięcie wyznaczonego podejrzanemu obrońcy, gdyż tak poważną sprawą powinien zająć się nie Sąd Rejonowy w Chełmie, a Sąd Okręgowy w Lublinie. Kamilowi P. przydzielony został nowy obrońca, który złożył kolejne zażalenie na areszt, uzasadniając je tym, że pobyt w więzieniu jest dla P. niebezpieczny. Obrona zaproponowała zamianę na dozór policyjny i wpłatę 5 tys. zł poręczenia majątkowego, ewentualnie przekazanie sprawy z powrotem do chełmskiego sądu. Zdaniem lubelskiego sędziego zbyt wiele wskazywało jednak na to, że P. popełnił zbrodnię, o którą jest podejrzewany, oraz zachodziło wysokie prawdopodobieństwo popełnienia przez niego przestępstwa po wyjściu z aresztu. Pobyt w celi nie zagrażał jego życiu i zdrowiu z tego względu, że jest tylko w lekkim stopniu upośledzony, poza tym nie pracuje i nie ma nikogo na utrzymaniu. W odpowiedzi na to P. wniósł o uchylenie aresztu, jakoby musiał się opiekować schorowaną matką. Sąd kolejny raz odmówił, a śledztwo trwało. Powołani do sprawy biegli orzekli, że w chwili popełnienia czynu P. miał zachowaną zdolność do rozpoznawania jego znaczenia i kierowania swoim przestępstwem, a jego obecny stan zdrowia pozwala na świadome uczestniczenie w postępowaniu karnym - jest poczytalny i psychicznie zdrowy. Po uzupełnieniu zarzutów, 27 lipca 2012 roku, Prokuratura Rejonowa w Chełmie skierowała wreszcie do SO akt oskarżenia przeciwko 26-letniemu wówczas Kamilowi P.

Kamil P. - zdjęcie z dostępnego w Internecie Rejestru Sprawców Przestępstw na Tle Seksualnym

Wyrok

5 sierpnia 2013 roku Sąd Okręgowy w Lublinie uznał Kamila P. za winnego tego, że:

1. w okresie od 2 do 3 marca 2012 r. w Chełmie, jego okolicach oraz miejscowości Koza-Gotówka, będąc uprzednio karanym za umyślne przestępstwa podobne popełnione z użyciem przemocy i groźby jej użycia, działając ze z góry powziętym zamiarem i w krótkich odstępach czasu groźbami zabójstwa i spowodowania obrażeń ciała, a także przemocą doprowadził czternastoletnią Monikę do poddania się innej czynności seksualnej oraz dwukrotnie do obcowania płciowego w ten sposób, że grożąc jej użyciem noża skłonił do całowania, a następnie grożąc zabójstwem, biciem, użyciem noża i spowodowaniem obrażeń ciała śrubokrętem, a nadto przytrzymując, szarpiąc i popychając oraz zdejmując przemocą odzież dwukrotnie doprowadził ją do obcowania płciowego tj. przestępstwa z art. 197 § 3 pkt 2 k.k. w zw. z art. 12 k.k. w zw. z art. 64 § 1 k.k.

2. w nocy 2/3 marca 2012 r., będąc uprzednio karanym za umyślne przestępstwa podobne popełnione z użyciem przemocy i groźby jej użycia, pozbawił wolności małoletnie w ten sposób, że grożąc im zabójstwem i spowodowaniem obrażeń ciała przy użyciu noża, a także zamykając drzwi na klucz, uniemożliwiał im opuszczenie mieszkania, tj. przestępstwa z art. 189 § 1 k.k. w zb. z art.190 § 1 k.k. w zw. z art. 11 § 2 k.k. w zw. z art. 64 § 1 k.k.

3. w nocy 2/3 marca 2012 r., będąc uprzednio karanym za umyślne przestępstwa podobne popełnione z użyciem przemocy i groźby jej użycia, groźbami bezprawnymi oraz przemocą polegającą na skaleczeniu nożem zmusił A. K. do zaniechania udzielenia pomocy pozbawionym wolności małoletnim w ten sposób, że w celu powstrzymania A. K. od uwolnienia małoletnich groził jej zabójstwem i spowodowaniem obrażeń ciała a nadto godząc nożem, spowodował u niej ranę ciętą okolicy oczodołu lewego, która naruszyła czynności narządu ciała na czas nie dłuższy niż 7 dni, tj. przestępstwa z art. 191 § 1 k.k. w zb. z art. 157 § 2 k.k. w zw. z art. 11 § 2 k.k. w zw. z art. 64 § 1 k.k.

4. w dniu 2 marca 2012 r., będąc uprzednio karanym za umyślne przestępstwa popełnione w celu osiągnięcia korzyści majątkowej oraz z użyciem przemocy i groźby jej użycia, bezpośrednio po dokonaniu kradzieży telefonu komórkowego wartości 200 zł w celu utrzymania się w jego posiadaniu szarpał M. Ł., odepchnął go oraz groził mu zabójstwem, tj. przestępstwa z art. 281 § 1 k.k. w zw. z art. 64 § 1 k.k.

Za czyn przypisany w punkcie pierwszym, czyli dwukrotne zgwałcenie 14-latki, sąd wymierzył P. karę 5 lat więzienia, zaś wyrokiem łącznym skazał go na 7 lat pozbawienia wolności z zaliczeniem okresu aresztu tymczasowego.

Obrońca Kamila P. złożył apelację. W jego ocenie sąd w ogóle nie uwzględnił wyjaśnień P., źle zinterpretował zeznania reszty świadków i przecenił wiarygodność zeznań Moniki. Zdaniem adwokata, wiarygodność pokrzywdzonej miało umniejszać to, że wagarowała, paliła papierosy, chodziła umalowana, farbowała włosy i wyglądała na starszą niż była w rzeczywistości.

Ostatecznie, 5 grudnia 2013 roku, wyrok się uprawomocnił.

Pedofil na wolności

W ogólnodostępnej w internecie wersji rejestru Ministerstwa Sprawiedliwości (na stronie Biuletynu Informacji Publicznej) znajdują się dane najbardziej groźnych sprawców przestępstw na tle seksualnym. Wśród nich jest Kamil P. Każdy może wejść na stronę ministerstwa, zobaczyć jego zdjęcie, dowiedzieć się, że mężczyzna pochodzi z Siedliszcza i poznać informacje o rozpoczęciu, zakończeniu oraz miejscu wykonywania kary. Jej koniec przypada na 15 marca. Oznacza to, że za kilka dni Kamil P. opuści mury Zakładu Karnego w Chełmie. Ostatnim razem, gdy wyszedł z więzienia, pociął kobiecie twarz, okradł znajomego, przetrzymywał i gwałcił 14-latkę. Do czego posunie się tym razem? Aż strach pomyśleć. Dlatego jeszcze 2 lipca ub. r. dyrektor chełmskiego więzienia wystąpił do Sądu Okręgowego w Lublinie z wnioskiem o zastosowanie Ustawy z dnia 22 listopada 2013 r. o postępowaniu względem osób z zaburzeniami psychicznymi stwarzającymi zagrożenie życia, zdrowia lub wolności seksualnej innych osób.

- Sąd uznał go za osobę stwarzającą zagrożenie i orzekł zastosowanie dozoru prewencyjnego - informuje kpt. **Łukasz Bielak**, rzecznik prasowy Zakładu Karnego w Chełmie.

Oznacza to, że po wyjściu na wolność Kamila P. mają pilnować policjanci. Będą śledzić jego kroki i sprawdzać, co robi w danym momencie. Oby to wystarczyło.

W poprzednich latach dyrektor chełmskiego ZK tylko 3 razy składał podobne wnioski o zastosowanie środka zabezpieczającego dla byłego skazanego. **(pc)**

13-latka uzależniona

„Córka chce wyskoczyć przez okno. Nie jestem w stanie wszystkich pozamykać. Proszę, przyjedźcie" – błagała o pomoc dla swej 13-letniej (!) córki mieszkanka Chełma. To przerażające, że tak młoda dziewczynka, o twarzy małego dziecka, jest już uzależniona od dopalaczy. Podczas gdy jej koleżanki ze szkoły oglądają jeszcze bajki i programy dla dzieci, ona sięga po kolejne używki, a potem chwyta za ostrze i dokonuje samookaleczenia. Dopalacze poczyniły takie spustoszenie w jej głowie, że dziewczynka wielokrotnie była już hospitalizowana z powodu zaburzeń psychicznych. Po napadzie agresji i próbie samobójczej, w ubiegłym tygodniu, znów została przetransportowana do szpitala neuropsychiatrycznego w Lublinie. **(pc)**

Rozbierał się na ulicy

Ubiegły tydzień wyjątkowo obfitował w interwencje do pobudzonych po używkach i z objawami zaburzeń psychicznych. Jedna z nich miała miejsce w poniedziałek (25 lutego), po południu, na os. Śródmieście. Patrol policji zatrzymał pobudzonego 36-latka, który szedł ulicą Obłońską i się rozbierał niemal do naga. Z uwagi na utrudniony kontakt i dziwne zachowanie mundurowi wezwali do pomocy ratowników. Jak się okazało, mężczyzna był pod silnym działaniem narkotyków, najpewniej amfetaminy. Został przetransportowany do szpitala. **(pc)**

Dwa lata bił matkę

Decyzją Sądu Rejonowego w Krasnymstawie najbliższe trzy miesiące spędzi w areszcie 37-latek z gminy Rejowiec Fabryczny. Oprawca od ponad dwóch lat psychicznie i fizycznie znęcał się nad swoją matką.

Po wtorkowej interwencji (26 lutego) policjanci z komisariatu w Rejowcu wyprowadzili 37-latka z gm. Rejowiec Fabryczny w kajdankach z domu jego matki.

- Funkcjonariusze ustalili, że od ponad dwóch lat znęcał się nad swoją matką, stosując przemoc psychiczną oraz fizyczną. W związku z zaistniałą sytuacją funkcjonariusze wdrożyli procedurę „Niebieska Karta", której celem jest przeciwdziałanie przemocy w rodzinie, oraz wystąpili do prokuratury z wnioskiem o tymczasowy areszt dla sprawcy przemocy domowej - mówi podkom. **Ewa Czyż**, rzecznik prasowy Komendy Miejskiej Policji w Chełmie.

W czwartek (28 lutego) Sąd Rejonowy w Krasnymstawie przychylił się do wniosku i aresztował podejrzanego na najbliższe trzy miesiące. Zgodnie z kodeksem karnym wyrodnemu synalkowi grozi do 5 lat pozbawienia wolności. - Jeżeli my, lub ktoś z naszej rodziny, jesteśmy krzywdzeni przez osoby najbliższe, nie wstydźmy się prosić o pomoc. Pamiętajmy, że nie jesteśmy z tym sami. Zwróćmy się w takiej sytuacji o pomoc do policjantów lub też innych instytucji zajmujących się przeciwdziałaniem przemocy w rodzinie - apeluje podkom. Czyż. **(pc)**

Chciał skoczyć z wiaduktu

Na sygnale do Zawadówki gnała we wtorek wieczorem (26 lutego, po godz. 19) karetka pogotowia z chełmskiej stacji ratownictwa. Pogotowie wezwał świadek, który zauważył stojącego na wiadukcie młodego mężczyznę. Desperat chciał skoczyć na tory. W rozmowie z ratownikami przyznał, że załamał się po ostatnich przeżyciach i chce ze sobą skończyć. Na szczęście udało się go odwieść od tego ostatecznego kroku. 32-latek został przetransportowany na oddział psychiatryczny chełmskiego szpitala. **(pc)**

eprasa.pl 8064e5d56e

Jeden z najdroższych samolotów na świecie w Chełmie

Lądowanie amerykańskiej sławy

Amerykański samolot wojskowy, jeden z najdroższych na świecie, wylądował na lotnisku Państwowej Wyższej Szkoły Zawodowej w Depułtyczach Królewskich. Wizyta była związana z ćwiczeniami wojsk NATO.

Amerykański samolot Bell-Boeing V-22 Osprey przelatujący nad województwem lubelskim zrobił wrażenie na mieszkańcach regionu. Widok był niecodzienny i emocjonował zwłaszcza miłośników lotnictwa, którzy zamieszczali w internecie jego fotografie. Maszyna wojskowa należy do jednych z najdroższych na świecie. V-22 odbywał w kraju serię lotów zwiadowczych, w tym na lotnisku w PWSZ w Depułtyczach Królewskich (gmina Chełm). Był to element ćwiczeń NATO.

- Dostaliśmy informację, że żołnierze NATO będą prowadzić rozpoznanie terenu i przylecą do nas z zamiarem odbycia lotu - mówi **Łukasz Puzio**, p.o. dyrektora Centrum Lotniczego PWSZ w Chełmie. - Samolot V-22 Osprey wylądował w Depułtyczach Królewskich. Żołnierze wykonali rekonesans. **(mo)**

CHEŁMSKIE. Brakuje siedmiu lat

Mężczyźni żyją krócej

Przygnębiające wyniki najnowszego raportu Narodowego Instytutu Zdrowia Publicznego. Powiat chełmski znalazł się wśród dwudziestu pięciu powiatów o najkrótszym trwaniu życia mężczyzn. Średnia wynosi 70,6 lat. Z raportu wynika też, że kumulują się u nas dwa niekorzystne zjawiska: wysoki poziom umieralności i tzw. deprywacja.

Narodowy Instytut Zdrowia Publicznego - Państwowy Zakład Higieny wydał najnowszy raport pod nazwą „Sytuacja zdrowotna ludności Polski i jej uwarunkowania". Pokazuje on, na co chorują i umierają Polacy, jak zmienia się ich stan zdrowia. Według raportu w 2017 r. długość życia mężczyzn wynosiła 74 lata, a kobiet - 81,8 lat. Powiat chełmski znalazł się wśród dwudziestu pięciu powiatów o najkrótszym trwaniu życia mężczyzn w latach 2015-2017. Średnia ta wyniosła 70,6 lat. Gorszy w tym zestawieniu jest tylko Piotrków Trybunalski z wynikiem - 70,2 lat. Oznacza to, że mężczyźni z powiatu chełmskiego żyją 7 lat krócej w porównaniu z tymi z Rzeszowa, którzy statystycznie żyją najdłużej w kraju - 77,9 lat. W raporcie czytamy też, że powiat chełmski jest jednym z kilkunastu w Polsce, w którym kumulują się dwa niekorzystne zjawiska, czyli zagrożenia tzw. deprywacją oraz „wysokim poziomem umieralności z ogółu przyczyn". Deprywację autorzy raportu definiują jako „brak dostępu do możliwości i zasobów, które są postrzegane jako powszechne w danym społeczeństwie". Wskaźnik deprywacji uwzględnia dochody, zatrudnienie, rynek pracy, warunki życia i mieszkania, edukację, dostęp do dóbr i usług, zagrożenie wykluczeniem społecznym, przestępczość i zdrowie.

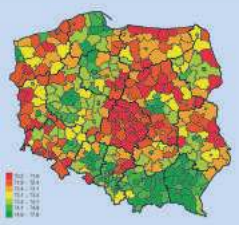

Lepsze prognozy

Jedyne pocieszenie jest takie, że według raportu długość życia Polaków, w tym także mieszkańców naszego regionu, rośnie (choć wzrost ten nie jest już tak dynamiczny jak przed kilkunastu laty). Z danych przygotowanych przez pracowników Urzędu Statystycznego w Lublinie wynika, że chłopiec urodzony w 2017 r. w tzw. podregionie chełmsko-zamojskim ma przed sobą 73,4 lata życia, a dziewczynka - 82 lata życia. Według prognoz dotyczących tego podregionu dłuższe życie mają przed sobą mieszkańcy miast: 74,8 w przypadku chłopców urodzonych w 2017 r. i 82,1 w przypadku dziewczynek. Z kolei mieszkańcy wsi według statystyk mają żyć krócej - odpowiednio: 72,5 roku chłopcy urodzeni w 2017 r. i 81,9 - dziewczynki.

W naszym regionie wciąż głównymi przyczynami zgonów pozostają choroby układów krążenia i nowotwory. Dane urzędu statystycznego w tym zakresie wykorzystywane są m.in. przez Zakład Ubezpieczeń Społecznych przy szacowaniu ilości wypłacanych emerytur. **(mo)**

Tendencja dobra, ale...

Niebezpiecznie na roli

Ogólna liczba wypadków w rolnictwie w powiatach chełmskim, włodawskim i krasnostawskim spadła w porównaniu z poprzednimi latami. Mimo to, w powiecie włodawskim wskaźnik wypadkowości wciąż pozostaje najwyższy w województwie lubelskim.

W 2018 r. w placówkach terenowych KRUS w Chełmie, Włodawie i Krasnymstawie (obejmujących powiaty chełmski, włodawski i krasnostawski) odnotowano 246 wypadków przy pracy rolniczej, w tym jeden śmiertelny. Oznacza to, że liczba wypadków na roli spada. Dla porównania w 2017 r. było ich 288 (z czego aż trzy śmiertelne), a w 2015r. aż 377 zgłoszeń (w tym jeden śmiertelny). Dominującą przyczyną wypadków są upadki (ponad 50 proc. wszystkich zdarzeń), do których dochodzi wskutek potknięcia, pośliźnięcia, upadku z drabiny, dachu lub maszyny. **Patrycja Józefowicz** z Oddziału Regionalnego KRUS w Lublinie informuje, że wpływ na taki stan rzeczy mają m.in. zły stan nawierzchni podwórzy i brak porządku w obejściu gospodarstw rolnych, brak dbałości o utrzymanie ciągów komunikacyjnych w gospodarstwach, zwłaszcza w okresie zimowym, używanie drabin wykonanych we własnym zakresie, brak wyposażenia przyczep w drabinki i nieużywanie właściwego obuwia roboczego.

- Drugą przyczyną wszystkich wypadków jest pochwycenie i uderzenie przez ruchome części maszyn i urządzeń, co stanowi ponad 11 procent wszystkich zdarzeń, a następnie uderzenie, przygniecenie, pogryzienie przez zwierzęta - ponad 7 procent wszystkich zdarzeń - mówi P. Józefowicz. - Największy wskaźnik wypadkowości w województwie występuje w powiecie włodawskim, gdzie na 2929 ubezpieczonych zgłoszono 63 wypadki w rolnictwie. **(mo)**

CHEŁM. Niepełnosprawna matka, niepełnosprawny syn

Chorzy mają pod górkę

Przedwyborcze obietnice polityków wywołały sporo emocji także wśród chełmian. - W najgorszej sytuacji wciąż pozostaną najsłabsi, niepełnosprawni, o których się nie pamięta - mówi rencistka z Chełma, która na co dzień zajmuje się niepełnosprawnym, dorosłym synem.

Jedni zacierają ręce, inni nie kryją rozgoryczenia. W ubiegłym tygodniu do naszej redakcji zadzwoniło kilka osób w sprawie obietnic wyborczych złożonych ostatnio przez ekipę rządzącą w kraju. Wśród nich była pani Monika (nazwisko do wiadomości redakcji), chełmianka, która opowiada o swojej fatalnej sytuacji materialnej. Mówi, że należy do najsłabszej, bo niepełnosprawnej grupy społecznej. Jej jedyny syn urodził się z niedotlenieniem mózgu. Cierpi na porażenie mózgowe. Dziś jest 33-letnim mężczyzną. Ma niedowład kończyn i niedosłuch. Wymaga stałej opieki. Matka poświęca mu większość swojego czasu. Sama ma problemy zdrowotne. Jest na rencie. Mówi, że nie ma możliwości, aby dorobić. Z renty swojej i syna ledwo wystarcza na życie. Ostatnio popsuło się łóżko 33-latka. Aby je kupić matka musiała wziąć pożyczkę. Gdy usłyszała o kolejnych obietnicach wyborczych, poczuła się rozgoryczona.

- Mój syn dostał niedawno sto złotych podwyżki renty socjalnej. To niewiele w porównaniu z tym, co obiecuje się innym grupom społecznym - zdrowym ludziom, którzy mogą iść do pracy - mówi nasza rozmówczyni. - Ja dostaję sześćset sześćdziesiąt złotych na rękę. Wkrótce czeka mnie podwyżka - około trzydziestu złotych, podczas gdy innym obiecują po kilkaset złotych miesięcznie. Z powodów zdrowotnych nie mogę iść do pracy. Zresztą, gdzie w naszej okolicy niepełnosprawna osoba znalazłaby zatrudnienie? Uważam, że w pierwszej kolejności powinno się wspierać tych, którym zdrowie nie pozwala podjąć zatrudnienia. Nie chodzi o zawiść, zazdrość, ale o sprawiedliwość. Zapowiadają strajk osób niepełnosprawnych. Chętnie bym pojechała, ale nie wystarczy mi sił.

W tego typu głosy wsłuchali się samorządowcy z Krakowa. To pierwsze miasto w kraju, w którym ma być wypłacane miesięczne świadczenie 500 zł opiekunom dorosłych osób niepełnosprawnych. Uprawnieni mają je dostać od marca.

- Ale Kraków to nie ubogi Chełm - z żalem mówi nasza rozmówczyni, mając nadzieję, że politycy tzw. „trzynastkę" przyznają także rencistom, a nie tylko emerytom. **(mo)**

CHEŁMSKIE. Podszyli się pod fiskus

Wezwanie od inspektora Jakubowskiego

Fala fałszywych maili zalała w ubiegłym tygodniu poczty elektroniczne chełmian. Piraci komputerowi podszyli się pod urzędników skarbowych, wzywających na kontrolę. - Ostrzegamy naszych podatników, aby nie otwierali takich maili, linków, ani żadnych załączników - informują przedstawiciele Izby Administracji Skarbowej w Lublinie.

Fałszywe maile coraz częściej zalewają skrzynki internetowe. Piraci komputerowi podszywają się pod różne instytucje i firmy. W ubiegłym tygodniu mnóstwo chełmian otrzymało wiadomości wysłane rzekomo przez urząd skarbowy zatytułowane „Informacja o zamiarze wszczęcia kontroli skarbowej", podpisane przez „inspektora kontroli - mgr Mariana Jakubowskiego". Maile zawierały załącznik z nietypowym rozszerzeniem „tar". Wielu odbiorców - zanim domyśliło się, że ma do czynienia z oszustwem - z duszą na ramieniu odczytywała treść wiadomości. „Inspektor Jakubowski" informował, że wobec niezastania podatnika w konkretnym dniu wyznaczono termin kontroli, zobowiązując do przygotowania wszystkich potrzebnych dokumentów wymienionych w załączniku.

- Otrzymaliśmy wiele sygnałów w sprawie tych wiadomości - mówi **Bożena Birska-Gnyp** z Izby Administracji Skarbowej w Lublinie. - Była to niestety kolejna fala tak zwanych fałszywych maili, które zostały wysłane przez nieznaną osobę. Izba Administracji Skarbowej, jak również żaden z urzędów skarbowych na terenie województwa lubelskiego nie wysyłali żadnych maili. Ponadto osoba o podanym nazwisku nie jest naszym pracownikiem. Systematycznie ostrzegamy naszych podatników, aby nie otwierali takich maili, linków, ani żadnych załączników. Jednak informacje o tego typu działaniach w sieci pojawiają się coraz częściej. **(mo)**

CHEŁM. Patrole na jednośladach

Strażnicy na rowerach

Mundurowi na rowerach. Tego jeszcze w Chełmie nie było. Patrole na jednośladach wkrótce będą pełnić strażnicy miejscy.

Dwa rowery strażnicy miejscy z Chełma już mają na stanie. Patrole rowerowe na chełmskich ulicach mają pojawić się, gdy tylko poprawi się pogoda. W niektóre miejsca strażnikom miejskim łatwiej będzie dojechać jednośladem niż autem.

- Patrole rowerowe będą pełnione między innymi na ścieżkach rowerowych, w tym także na bulwarze spacerowo-rowerowym, gdzie będziemy mogli zwracać baczniejszą uwagę na kwestie bezpieczeństwa w ruchu - mówi **Zbigniew Grochmal**, komendant Straży Miejskiej w Chełmie. - Strażnicy miejscy na rowerach będą też pilnować porządku także w innych miejscach rekreacji i wypoczynku chełmian takich jak parki, tereny zielone. Chełm nie jest duży. W wiele miejsc łatwiej i szybciej jest się przemieścić rowerem niż samochodem. **(mo)**

eprasa.pl 8064e5d56e

CHEŁM. Dobra i zła wiadomość

Bazylika pęka

Parafia NNMP otrzymała 450 tys. zł ministerialnej dotacji na prace remontowe. To dobra wiadomość, ale jest też i zła. W murach bazyliki pojawiły się pęknięcia. Jaka jest przyczyna?

Sanktuarium Maryjne na Górze Chełmskiej powstało w połowie XVIII wieku (wcześniej w miejscu tym znajdowała się cerkiew prawosławna, której fundatorem w XIII wieku był Daniel Romanowicz, król Rusi). Bazylika wygląda imponująco. Ale od dłuższego czasu wymagała prac remontowych. Położona około dwadzieścia lat temu elewacja zaczęła się sypać. Dwa lata temu parafia dostała dofinansowanie na remont z ministerstwa kultury i dziedzictwa narodowego - 360 tys. zł. Wiadomo było, że kwota ta to kropla w morzu potrzeb, bo zakres planowanych prac jest bardzo duży. Ale od czegoś trzeba zacząć. Prace podzielono na etapy. Rozpoczęto je od południowej ściany bazyliki. Potem kontynuowany był remont elewacji ściany zachodniej. Ks. **Andrzej Sternik**, proboszcz Bazyliki NNMP, zapewniał, że będzie szukał źródeł finansowania pozostałych prac. I udało się. Niedawno parafia dostała kolejną dotację. Tym razem to 450 tys. zł. To jedno z większych ministerialnych dofinansowań na tego typu przedsięwzięcia w województwie lubelskim. Ale wciąż za małe na wszystkie potrzebne prace. Bo okazało się, że oprócz nowych elewacji niezbędne będą też prace, które pozwolą zdiagnozować, skąd wzięły się pęknięcia na ścianie bazyliki. Uwidoczniły się jakiś czas temu i niepokoją m.in. naukowców i konserwatorów zabytków. Według nich koniecznie trzeba zbadać, jakie są przyczyny pęknięć.

- Sugerujemy, aby w tym celu wykonać wykop kontrolny od strony północnej - mówi **Paweł Wira**, dyrektor chełmskiego delegatury chełmskiej Wojewódzkiego Urzędu Ochrony Zabytków w Lublinie. - Pęknięcia w tego typu budynkach murowanych mogą okazać się niebezpieczne. Trzeba pamiętać, że obecna bazylika została posadowiona na dawnych fundamentach, a także o tym, że mamy do czynienia z niestabilnym gruntem. Poza tym, to miejsce wciąż pełne jest tajemnic, nie do końca zbadane. Możliwe, że pod ziemią znajduje się jakiś nieznany korytarz. Pod kryptami przecież mamy do czynienia z korytarzami kredowymi. To ważne, aby poznać przyczynę tych pęknięć. Wykop jest pożądany zarówno ze względów bezpieczeństwa, jak i z punktu widzenia historycznego i archeologicznego. Nikt nie wie, jak głęboko sięga bazylika, gdzie się kończy. Nie wszyscy zdają sobie sprawę jak ogromny potencjał ma Górka Chełmska. To najciekawsze miejsce w Chełmie, od którego - z punktu widzenia historycznego - wszystko się zaczęło.

Ostateczna decyzja co do zakresu prac, które zostaną wykonane za pozyskaną dotację należy do ks. Sternika. Cieszy się on, że udało się pozyskać dotację, ale przyznaje, że trzeba wyjaśnić, skąd wzięły się pęknięcia.

- Mamy czterdzieści dni na podjęcie decyzji co do zakresu prac - mówi ks. Sternik. - Będę się w tej sprawie konsultował z fachowcami. **(mo)**

ŻMUDŹ. Pomysł na byłe szkoły

Stop niszczeniu

Dwa budynki dawnych szkół w gminie Żmudź będą zagospodarowane. W zupełnie odmienny, ale pożyteczny sposób.

Edyta Niezgoda, wójt gminy Żmudź, od dłuższego czasu planowała utworzenie mieszkań chronionych w budynku byłej szkoły w Wołkowianach. Chciała, aby mieszkańcy gminy Żmudź z zaburzeniami psychicznymi i intelektualnymi mieli zapewnione miejsce w środowisku, z którego pochodzą. W ubiegłym roku Ministerstwo Pracy i Polityki Społecznej przyznało na ten cel 240 tys. zł. Ale pieniądze te trzeba było oddać do urzędu wojewódzkiego, bo nie znalazła się żadna firma, która wybudowałaby mieszkania. Wójt zapowiadała, że tematu nie odpuści. Przedsięwzięcie jest aktualne. Tym razem realizowane ma być we współpracy z Regionalnym Ośrodkiem Pomocy Społecznej w Lublinie oraz Fundacją Mistericordia. Dotacja na zagospodarowanie pomieszczeń w byłej podstawówce w Wołkowianach wynosi 184 tys. zł (po 92 tys. zł na remont i wyposażenie). Powstaną tam dwa mieszkania - jednoosbowe oraz dwuosobowe, w których zamieszkać mają osoby z zaburzeniami psychicznymi. Osoby te będą mogły liczyć na wsparcie terapeuty, psychologa. Prowadzona jest wstępna rekrutacja mieszkańców, którzy kwalifikowaliby się do tego rodzaju pomocy. W gminie jest ich kilkanaście. Wójt Niezgoda informuje, że z gminnej kasy nie zostanie na ten cel przeznaczona ani złotówka.

- W gminie jest wiele osób z zaburzeniami, które wymagają wsparcia - mówi wójt Niezgoda. - Trzy osoby, które skorzystają z tego projektu będą mogły pozostać w mieszkaniach trzy lata. Chodzi głównie o to, aby te osoby pozostały w środowisku, aby wesprzeć zarówno je, jak i ich rodziny. Pod okiem osoby wspomagającej i fachowców beneficjenci mają się usamodzielnić i nauczyć prawidłowego funkcjonowania w społeczeństwie. Nie zawsze trzeba od razu umieszczać takich ludzi w DPS. Nasz projekt jest na wzór włoski, gdzie na oddziały psychiatryczne kierowane są tylko osoby w najcięższych fazach choroby.

Stary piec w Pobołowicach

Zagospodarowany, ale w zupełnie inny sposób, ma być też budynek dawnej podstawówki w Pobołowicach. To przedsięwzięcie realizowane ma być przez stowarzyszenie „Dziarskie Wólczanki" z Wólki Leszczańskiej i LGD „Ziemi Chełmskiej". Pomieszczenia w klimatycznym, drewnianym budynku w Pobołowicach mają być zagospodarowane tak, aby możliwe było prowadzenie w nich warsztatów dla dzieci i młodzieży. Zajęcia te mają przybliżyć dawne zawody i tradycje, w tym kulinarne. W budynku mieści się kaflowa kuchnia i stary piec chlebowy. To w nim podczas warsztatów wypiekany ma być chleb. Przygotowanie pieca powierzono jednemu z nielicznych już w regionie przedstawicieli tzw. ginącego zawodu - zdunowi z gminy Żmudź. **(mo)**

Wykład żołnierza Gromu

Niedawno w Państwowej Wyższej Szkole Zawodowej w Chełmie gościł gen. **Waldemar Skrzypczak**. Wygłosił niezwykle ciekawy wykład. Interesująco zapowiada się kolejna, planowana prelekcja zawodowego żołnierza, który służył m.in. w jednostce „Grom". Tym razem będzie to płk **Dariusz Dachowicz** z Dowództwa Wojsk Specjalnych. Jego wykład otwarty będzie nosił tytuł „Zawód-żołnierz". Płk Dachowicz służył na różnych stanowiskach w jednostkach specjalnych Wojska Polskiego, m.in. w 1. Pułku Specjalnym Komandosów, Jednostce Wojskowej „Grom". Jest absolwentem m.in. podyplomowych Studiów Polityki Obronnej w Canadian Force College w Toronto i znawcą problematyki związanej z terroryzmem. Uczestniczył w misjach międzynarodowych NATO, w misji SFOR w Bośni-Hercegowinie oraz Iraku. Wykład otwarty płk. Dachowicza zaplanowano 11 marca o godz. 10.00 w auli PWSZ przy ul. Pocztowej 54a. **(mo)**

GMINA CHEŁM

Wybrali sołtysów

Frekwencja była dość mizerna, jednak podczas środowych zebrań (27 lutego) udało się wybrać nowych liderów wiejskich społeczności gminy Chełm. Zmiany nastąpiły w jedenastu z czterdziestu miejscowości.

W Depułtyczach Królewskich sołtysem na kolejną, pięcioletnią kadencję został wybrany **Przemysław Wilkos**, w Depułtyczach Królewskich-Kolonii – **Marek Klajn**, w Henrysinie – **Beata Psuja**, w Horodyszczu – **Janina Wazelin**, w Horodyszczu-Kolonii – **Patrycja Boś**, w Janowie – **Jerzy Czwarnowski**, w Józefinie – **Waldemar Juziuk**, w Kozie-Gotówce – **Bożena Rubik**, w Krzywicach – **Marek Droszcz**, w Ludwinowie – **Renata Dolińska**, w Nowych Depułtyczach – **Andrzej Kozina**, w Nowinach – **Joanna Danak**, w Nowosiółkach – **Waldemar Kaczmarczyk**, w Nowosiółkach-Kolonii – **Dorota Ulrych**, w Ochoży-Kolonii – **Ryszard Floruk**, w Okszowie – **Czesław Semeniuk**, w Parypsach – **Mieczysław Siermiński**, w Podgórzu – **Krzysztof Jarosz**, w Pokrówce – **Małgorzata Roman-Niemiec**, w Pokrówce-Bazylanach – **Janusz Stańkowski**, w Rożdżałowie – **Paweł Judczyc**, w Rudce – **Piotr Sobański**, w Srebrzyszczu – **Mirosław Klajnert**, w Stańkowie – **Zenon Skibiński**, w Starych Depułtyczach – **Marian Tatara**, w Stawie – **Jerzy Łuczkiewicz**, w Stołpiu – **Beata Radziszewska**, w Strupinie Dużym – **Andrzej Jagnicki**, w Strupinie Łanowym – **Piotr Nafalski**, w Strupinie Małym – **Jerzy Filipczuk**, w Tytusinie – **Tomasz Nowosad**, w Uhrze – **Justyna Cichosz**, w Weremowicach – **Anna Zaj**, w Wojniakach – **Kazimierz Michalski**, w Wólce Czułczyckiej – **Krystyna Bejda**, w Zarzeczu – **Zenon Olszewski**, w Zagrodzie – **Justyna Dziekańska**, w Zawadówce – **Piotr Lachowski**, w Żółtańcach – **Aneta Kotek**, a w Żółtańcach-Kolonii – **Barbara Wawryca**. **(pc)**

CZUŁCZYCE. Pasję realizuje na emeryturze

Wierszem i pędzlem

Siódmy tomik poezji, zatytułowany „Słowem i Akwarelą", wydała niedawno Henryka Dederko z Czułczyc. A w przygotowaniu ma już kolejne wiersze.

Urodzona w Sitnie koło Zamościa pani Henryka osiadła w Czułczycach pod Sawinem i związała się z regionalistą Mirosławem Dederko. Pracowała w tamtejszej szkole podstawowej, ucząc m.in. matematyki. Od wczesnych lat przejawiała zdolności plastyczne i rysowała portrety znanych ludzi. Ale sztuką i poezją zajęła się na dobre dopiero po przejściu na emeryturę. Była laureatką wielu konkursów poezji. A do ciągłego tworzenia zachęcali ją inni cenieni lokalni poeci - Jan Longin Okoń czy Marian Janusz Kawałko. Wiersze H. Dederko były publikowane m.in. w „Kurierze Galicyjskim" - niezależnym piśmie Polaków na Ukrainie.

Do dzisiaj H. Dederko wydała siedem tomików poezji. Ostatni, pt. „Słowem i Akwarelą", oprócz wierszy zawiera zdjęcia prac malarskich artystki. Kolejny tomik jest już w przygotowaniu. **(reb)**

Wyśpiewane dzieciństwo

„W 80 minut dookoła dźwięku" to nazwa projektu realizowanego przez Młodzieżowy Dom Kultury w Chełmie i Szkołę Podstawową w Strachosławiu (gmina Kamień). Jego uczestniczkami było sześć dziewcząt - gimnazjalistek ze szkoły w Strachosławiu, które podczas ferii nagrały mini płytę z piosenkami turystycznymi. Nagranie realizowano w profesjonalnym, chełmskim studio „Squat" Łukasza Żebrowskiego. Uczennice ze Strachosławia śpiewają w szkolnej grupie wokalno-instrumentalnej „Intrada" prowadzonej przez Izabelę Harcej i Roberta Gałana. Zaprezentowane na płycie utwory są swoistego rodzaju pożegnaniem gimnazjalistek ze szkolnymi przyjaciółmi. Młode artystki wkrótce trafią do innych szkół, w których wkroczą w dorosłość. Brawa za ciekawy pomysł należą się: Aleksandrze Dudek, Urszuli Gontarz, Julii Hałaj, Angelice Handzel, Natalii Kryszczuk i Aleksandrze Radzieńczak. **(mo)**

eprasa.pl 8064e5d56e

CHEŁM. Profilaktycznie

Bezpłatne badania

MSP ZOZ w Chełmie rozpoczyna kolejną edycję programów profilaktycznych przeznaczonych dla chełmian. Programów jest pięć i są finansowane z budżetu miasta.

W ramach programu profilaktyki gruźlicy i raka płuc przeprowadzany jest wywiad epidemiologiczny oraz wykonane zdjęcie rtg klatki piersiowej AP wraz z opisem. Program przeznaczony jest dla mieszkańców miasta Chełma powyżej 18. roku życia. Bezpłatne badania - wyłącznie na podstawie skierowania lekarskiego - będą wykonywane w pracowni rtg w przychodni przy ul Wołyńskiej 11 w godzinach 8.00 - 17.00.

Program profilaktyki raka piersi to badanie palpacyjne, nauka samobadania piersi oraz - w przypadku wystąpienia wskazań - wykonanie badania usg piersi. Programem będą objęte kobiety w wieku 16 - 50 lat z tym, że badanie ultrasonograficzne jest przeznaczone dla kobiet w wieku 16 - 45 lat. Badania wykonywane będą w dni powszednie od 10.00 do 16.00 w przychodni przy ulicy Wołyńskiej.

Program profilaktyki osteoporozy obejmuje wywiad z rozpoznaniem czynników zagrożenia chorobą oraz badanie stopnia gęstości kośćca i określanie stopnia SOS oraz wskaźników T-score i Z-score. Program jest adresowany do mieszkańców miasta od 35 - go roku życia. Badania będą wykonywane w przychodni przy ul. Wołyńskiej w poniedziałek (8.00 - 12.30) i wtorek (13.00 - 17.00). W pozostałe dni tygodnia badania mają być wykonywane w zakładach pracy oraz w urzędach i instytucjach w Chełmie.

Program profilaktyki chorób układu krążenia zakłada przeprowadzenie pomiaru poziomu ciśnienia tętniczego krwi, pomiaru poziomu glukozy i poziomu cholesterolu we krwi (na czczo - metodą paskową) oraz określenie masy ciała metodą BMI i pomiar procentowego poziomu tkanki tłuszczowej. Badania będą prowadzone w przychodniach przy ul. Wołyńskiej 11 oraz przy ul. Połanieckiej 11 w godz. 7.00 - 9.00. Program jest adresowany do osób powyżej 20 roku życia.

Program ochrony dzieci przed inwazyjną chorobą pneumokokową przeznaczony jest dla dzieci z Chełma, urodzonych w roku 2016 (dotychczas nie szczepionych przeciw pneumokokom). Dzieci zaopcjowane do lekarzy MSP ZOZ będą miały wykonane szczepienie w miejscu, w którym świadczeń udziela lekarz do którego zaopcjowane jest dziecko, natomiast te zaopcjowane do lekarzy z niepublicznych zakładów opieki zdrowotnej będą szczepione w w przychodni przy ulicy Połanieckiej 11.

UWAGA! Bezpłatne badania prowadzi także szpital w Chełmie - szczegóły na str. 19. **(opr. mo)**

CHEŁM. Więcej pięćset plus

31 mln zł rozdane

Miejski Ośrodek Pomocy Rodzinie w Chełmie wypłacił w ubiegłym roku ponad 62 tysiące świadczeń w ramach programu 500 plus. To ponad 31 mln zł, które rozdysponowano na prawie 6 tysięcy „drugich i kolejnych" dzieci. Wkrótce 500 plus przyznane ma być także na „pierwsze" pociechy. W chełmskim MOPR jeszcze nie wiedzą ilu jest uprawnionych do tych świadczeń. Na razie wiadomo, że 500 plus nie poprawił w Chełmie demografii.

Program 500 plus miał przyczynić się m.in. do wzrostu liczby urodzeń. Ale z najnowszych badań demograficznych wynika, że w Polsce rodzi się coraz mniej dzieci. Ze statystyk lubelskiego NFZ wynika, że w szpitalach w województwie lubelskim w 2018 r. odnotowano 18 480 porodów. W 2017 r. było ich 19 158, czyli prawie o 700 mniej niż rok wcześniej. W Chełmie też jest spadkowa tendencja w zakresie „dzietności". W 2018 r. urodziło się 470, a w 2017 r. - 524 chełmian. Chełm się wyludnia i 500 plus wcale tego procesu nie stopuje. Za to do chełmian z rządowego programu „Rodzina 500 plus" trafiły miliony złotych. Obsługą programu zajmuje się Miejski Ośrodek Pomocy Rodzinie w Chełmie, który podliczył wypłaty w ramach 500 plus w 2018 r. Było to 62 187 świadczeń. Daje to łącznie ponad 31 mln zł. Te pieniądze rozdysponowano na 5 917 dzieci. Największa wypłata dotyczy rodziny wielodzietnej z siódemką dzieci. Oznacza to, że rodzina ta inkasuje co miesiąc 3,5 tys. zł z tytułu programu 500 plus. W rejestrze chełmskiego MOPR jest 1 326 rodzin posiadających świadczenie na drugie i kolejne dziecko. Ale biorąc pod uwagę obietnice przedwyborcze polityków rodzin uprawnionych do wypłaty 500 plus przybędzie. Wkrótce świadczenia te mają być przyznawane także na pierwsze dziecko. W chełmskim MOPR jeszcze nie wiedzą ilu rodzinom będą się one należały. Pracownicy ośrodka tłumaczą, że nie mają takich danych, bo przecież dotąd rodziny z jednym dzieckiem, którym 500 plus się nie należało, nie składali o to wniosków.

- Skoro rodzin ze świadczeniami pięćset plus na drugie i kolejne dziecko jest 1326 to - na logikę - minimum tyle będzie też uprawnionych do wypłaty świadczenia na pierwsze dziecko - informują w chełmskim MOPR.

Podzieleni

Zdania chełmian na temat rozszerzenia programu 500 plus są podzielone. Jedni cieszą się, że wpadnie im dodatkowy grosz. Inni zastanawiają się, kto de facto za to zapłaci i czy aby nie będzie się to wiązało z kolejnymi podwyżkami. Jakiś czas temu informowaliśmy w „Nowym Tygodniu", że niektórzy co miesiąc otrzymują pomoc finansową sięgającą nawet 8 tysięcy złotych (rodzina wielodzietna z powiatu chełmskiego). Na tę pomoc składa się świadczenie rodzicielskie, rodzinne, wychowawcze, z funduszu alimentacyjnego, pomoc żywnościowa, stypendium szkolne. Wywołało to ogromne dyskusje wśród czytelników. Pojawiły się głosy, że „łatwo się liczy cudze pieniądze". Z drugiej strony wielu czytelników wskazywało, że ludzie powinni przede wszystkim pracować, a rozdawnictwo pieniędzy podatników tworzy patologie. Teraz świadczeń z tytułu 500 plus przybędzie, a towarzyszących temu emocji też będzie więcej. **(mo)**

CHEŁM. Pampersy, kocyki i „Kobiety mafii 2"

Makabra dla mam i niemowlaków

Rozpruwane piłą mechaniczną ciało, wiercenie kolan, wulgaryzmy i mnóstwo innych makabrycznych i nieprzyzwoitych scen. To repertuar w kinie „Zorza" przygotowany specjalnie dla mam i ich kilkumiesięcznych dzieci...

„Mamy kino dla MAMY" to cykl seansów, na które młode mamy mogą przyjść razem z małym dzieckiem, niemowlakiem. Projekt Chełmskiego Domu Kultury i Centrum Kultury Filmowej „Zorza" godny jest pochwały. W mieście nie ma tego typu kulturalnych ofert z myślą o młodych mamach, gdzie zapewnione będą akcesoria takie, jak: przewijaki, podgrzewacze do butelek, pampersy, kocyki czy poduszki. Tak wyposażona jest sala CKF Zorza, która dodatkowo na seanse dla mam z dziećmi ma jeszcze odpowiednie oświetlenie i podwyższoną temperaturą. Oferta cieszy się uznaniem uczestniczek, ale dobór repertuaru na najbliższy seans filmowy może budzić zdziwienie. 13 marca br. w Zorzy w cyklu „Mamy kino dla MAMY" wyświetlane będą „Kobiety mafii 2", film słynący z krwawej jatki, pełen nieprzyzwoitych scen i wulgaryzmów. Na porządku dziennym jest tu zabijanie ludzi dla narządów, makabryczne sceny tortur typu wiercenie kolan, rozpruwanie ciała piłą mechaniczną i inne drastyczne porachunki gangsterów. Nawet jeśli kilkumiesięczne dziecko nie jest w stanie skupić uwagi na wielkim ekranie, to i tak projekcja tego typu w ich obecności wydaje się nie na miejscu. Ale organizatorzy takich rozterek nie mają. Wręcz przeciwnie - uważają, że są bezpodstawne.

- Wiemy, że malutkie dziecko wyklucza niemalże całkowicie mamę z życia kulturalnego - informują w ZKF Zorza. - Propozycja projekcji pod nazwą „Mamy kino dla MAMY", skierowana jest do mam z małymi dziećmi. Wybieramy zatem bieżący film, najlepiej polski. Aby nie skupiać się na napisach, przygotowujemy odpowiednio salę kinową, tj. podnosimy lekko temperaturę, na sali jest lekkie światło, dźwięk niezbyt głośny. Przy współpracy z partnerami, przygotowujemy przydatne podczas projekcji maty, kocyki, przewijaki, pieluchy, oraz inne akcesoria. Przygotowujemy również drobne upominki. Najbliższe spotkanie jest już szóstą projekcją w tym cyklu i podczas ostatnich spotkań wstępnie uzgadnialiśmy z mamami tytuł filmu na kolejną projekcję. Tak było i tym razem, jeżeli chodzi o film „Kobiety mafii 2", który zaproponowaliśmy. Spotkał się on z akceptacją uczestniczek. Film jest dla mam a nie dla dzieci, gdyż dzieci, które są obecne na sali mają kilka miesięcy. Zatem wątpliwości dotyczące projekcji tego filmu w obecności dzieci są absolutnie nieuzasadnione. **(mo)**

CHEŁM. Zguba w lesie

Perypetie ze zgubionym kluczem

Nietypowa historia w lesie Borek. Nasz Czytelnik zgubił klucze. Znalazca wykazał się wyjątkową pomysłowością.

Nasz Czytelnik pojechał na spacer do Borku. Auto zostawił na parkingu. Po półgodzinnym spacerze, gdy zapadał już zmierzch, postanowił wracać. Ale nie mógł znaleźć kluczyków od samochodu. Wracając na parking intensywnie wypatrywał zagubionego kluczyka. Nie znalazł go. Do domu wrócił pieszo. Zadzwonił po znajomego, który zawiózł go z powrotem na parking przy Borku. Miał ze sobą zapasowy kluczyk, ale ten nie zadziałał. Ponownie wrócił do domu, zaopatrzył się w latarkę i po raz kolejny, wraz z kolegą, zaczął przeszukiwać las. Po kluczykach nie było śladu. Nasz czytelnik rankiem znowu wrócił do lasu.

- Przeszedłem całą wyznaczoną trasę z nosem w ściółce i nic! - relacjonuje chełmianin. - Pomyślałem, że to przecież niemożliwe, aby kluczyk przez noc się zdematerializował - i jeszcze raz ruszyłem w tę trasę. Tym razem już z pewnym zwątpieniem i mniejszą koncentracją. Pod koniec naszej spacerowej trasy zauważyłem z oddali, że jakiś dowcipniś przyczepił folię do gałęzi drzewa. Gdy podszedłem bliżej zobaczyłem, że obok opakowania po chusteczkach higienicznych do gałęzi przymocowany jest ... mój kluczyk! Ktoś go znalazł, oderwał kółko od swoich kluczy, żeby przyczepić mój kluczyk do gałęzi i dodatkowo oznaczył go opakowaniem po chusteczkach. Dziękuję! Zawsze mówiłem, że chełmianie to fajni, sympatyczni, uczynni ludzie! **(mo)**

CHEŁM. Otwarcie na Noc Kultury

Park Czytelnika przy bibliotece

Po latach starań wreszcie się udało. Chełmska biblioteka otrzymała dofinansowanie z Ministerstwa Kultury i Dziedzictwa Narodowego na realizację dwóch projektów. Otwarcie wymarzonego przez bibliotekarzy „Parku Czytelnika" ma nastąpić podczas tegorocznej Nocy Kultury w mieście.

Jak mówi **Robert Chełmicki**, dyrektor Chełmskiej Biblioteki Publicznej im. Marii Pauliny Orsetti, o wsparcie finansowe starali się od kilku lat, składając wnioski o dotację zarówno do ministerstwa, jak i wielu fundacji (m.in. do Kulczyk Foundation). Niestety, bez rezultatów. Dopiero dzięki pomocy prezydenta **Jakuba Banaszka** bibliotekarzom udało się wreszcie pozyskać fundusze z Ministerstwa Kultury i Dziedzictwa Narodowego na realizację dwóch projektów („Literacki Chełm: cykl wydarzeń kulturalnych" oraz „Park Czytelnika").

Na pierwszy projekt otrzymali blisko 20 tys. zł dofinansowania. W ramach promocji czytelnictwa biblioteka planuje organizację cyklu spotkać autorskich z pisarzami reprezentującymi różne gatunki literackie, spektakli teatralnych, koncertów i warsztatów.

Miejscem z założenia tętniącym życiem ma być z kolei „Park Czytelnika", na utworzenie którego MKiDN przekazało 200 tys. zł dofinansowania (wartość projektu opiewa na blisko 2280 tys. zł).

- W ramach projektu na terenach zielonych przed biblioteką, od strony alei Żołnierzy I Armii Wojska Polskiego, pojawią się lampy solarne, ławki i parking dla rowerzystów. Planujemy też zakup zewnętrznych gablot elektronicznych, mobilnego ekranu wraz z projektorem i serwerem plików, a także odblaskowego napisu, który zostanie umieszczony z drugiej strony budynku biblioteki - wymienia Chełmicki.

Z realizacją projektu biblioteka planuje ruszyć w maju, zaś otwarcie „Parku Czytelnika" najprawdopodobniej nastąpi w ramach tegorocznych obchodów Nocy Kultury, pod koniec wakacji. **(pc)**

Samorządowiec 2018 Roku

Nasza zabawa – wybory Samorządowca 2018 Roku rozkręca się na dobre. To już czwarta edycja Plebiscytu Nowego Tygodnia! Głosować można na prezydenta, burmistrzów, starostę, wójtów, ich zastępców oraz wszystkich radnych: sejmiku województwa lubelskiego, miast, powiatu i gmin. Wystarczy wyciąć drukowany w gazecie kupon, wypełnić go i wysłać na adres redakcji.

Moim zdaniem, na tytuł nowy tydzień powiat włodawski

Samorządowiec 2018 Roku

zasłużył: .....

Funkcja: ..... Samorząd: .....

Imię i nazwisko głosującego: .....

Adres zamieszkania: .....

Trwa 4. Plebiscyt „Samorządowiec Roku". Nasi czytelnicy, podobnie jak w latach ubiegłych, mogą głosować na samorządowców z Chełma i powiatu chełmskiego: prezydenta, burmistrzów, wójtów, radnych miast i gmin, a także radnych sejmiku województwa lubelskiego. Mimo że ósma kadencja rozpoczęła się z końcem listopada minionego roku, a zatem niezwykle trudno jest obiektywnie ocenić dokonania nowych samorządowców w tak krótkim czasie, to jeśli państwo uznacie, że wśród nowo wybranych samorządowców są osoby, które dość szybko dały poznać się z jak najlepszej strony, z marszu przystąpiły do pracy i okazały się skuteczne w działaniu, na nie również można oddać głos.

Nazwiska laureatów ogłosimy podczas tradycyjnego „Jarmarku Wielkanocnego" w Chełmie, organizowanego przez naszą redakcję. W tym roku impreza odbędzie się w niedzielę 14 kwietnia br.

Zasady udziału w Plebiscycie „Samorządowiec 2018 Roku" są proste. Czytelnicy wypełniają drukowany w gazecie kupon, na którym należy podać imię i nazwisko kandydata do tytułu „Samorządowiec 2018 Roku" oraz funkcję, jaką sprawuje i samorząd, w którym działa. Kupony należy: wysłać pocztą (adres: „Nowy Tydzień. Tygodnik Lokalny", 22-100 Chełm, ul. Lwowska 14), przynieść do redakcji lub wrzucić do naszych żółtych skrzynek ogłoszeniowych. Głosować należy jedynie na kuponach drukowanych w gazecie. Aby wziąć udział w losowaniu nagród, uczestnik Plebiscytu musi też wpisać swoje imię i nazwisko oraz miejscowość, w której mieszka. **Głosowanie potrwa do 10 kwietnia br**. Wyróżnimy najlepszą - w opinii naszych czytelników - dziesiątkę samorządowców z Chełma i powiatu chełmskiego. Tytuł „Samorządowiec 2018 Roku" może przypaść tylko zwycięzcy rankingu! Komu? O tym przekonamy się podczas naszej cyklicznej imprezy w Miejskiej Hali Sportowej. Zachęcamy zatem do głosowania, tym bardziej, że pierwsze kupony już wpłynęły do redakcji. Nasza zabawa, choć rozpoczęta przed tygodniem, zaczyna się rozkręcać na dobre. Wyniki - uzupełniane o oddane przez czytelników głosy - będziemy podawać co tydzień.

Oto wyniki głosowania: **Henryk Gołębiowski** – 11 głosów, **Piotr Deniszczuk** – 10, **Dariusz Grabczuk** – 8, **Jarosław Walczuk** – 7, **Dariusz Ćwir** – 7, **Jakub Banaszek** – 6, **Maciej Baranowski** - 6, **Agata Fisz** - 5, **Zdzisława Deniszczuk** - 5, **Zdzisław Szwed** - 4, **Mirosław Czech** – 3, **Hieronim Zonik** – 3, **Ryszard Dżaman** – 2, **Joanna Lis** – 1, **Tadeusz Starzyniec** - 1, **Robert Szwed** - 1, **Jerzy Kwiatkowski** - 1, **Henryk Maruszewski** - 1 (uwzględniono kupony dostarczone do redakcji do 27 lutego). **(s)**

eprasa.pl 8064e5d56e

Dzień Otwarty w Zespole Szkół Energetycznych i Transportowych w Chełmie

Energetyka, transport, przyszłość

1 marca Zespół Szkół Energetycznych i Transportowych zorganizował dla gimnazjalistów i ich rodziców dzień otwarty. Prezentacja tegorocznej oferty edukacyjnej była skupiona wokół dwóch kluczowych działów polskiej gospodarki: energetyki i transportu. Spotkała się ona z ogromnym zainteresowaniem młodzieży, która pragnie zdobyć prorynkowe i przyszłościowe kwalifikacje. Gimnazjaliści chętnie uczestniczyli w próbach pracy, przybliżających specyfikę zawodów nauczanych w Zespole Szkół Energetycznych i Transportowych: logistyk, spedytor, mechanik, mechanik lotniczy, elektryk, teleinformatyk, mechatronik, górnik podziemny, górnik odkrywkowy, kierowca mechanik, elektromechanik. Zwiedzając profesjonalnie wyposażone pracownie zawodowe i przedmiotowe, gimnazjaliści przekonali się, że szkolnictwo zawodowe, w proponowanych przez szkołę obszarach, jest dobrym wyborem edukacyjnym, który pozwoli im odnaleźć się na współczesnym rynku pracy i ułatwi start zawodowy.

Uczniowie technikum i branżowej szkoły zawodowej mają również możliwość realizacji innowacji mundurowych: *Edukacja wojskowa*, *Ochrona granic - bezpieczeństwo wewnętrzne.* Goście z podziwem obserwowali pokaz musztry w wykonaniu klas uczestniczących w dodatkowych zajęciach proobronnych. Podczas wizyty młodzież mogła sprawdzić swoją kondycję psychofizyczną na ściance wspinaczkowej i stanowisku strzeleckim z broni pneumatycznej Miała również możliwość oceny swojej koncentracji podczas ćwiczeń na symulatorze lotu. Dużym zainteresowaniem cieszył się również pokaz pilotażu dronów, zaprezentowany przez uczniów klasy o profilu technik mechanik lotniczy ze specjalnością pilotaż dronów. **(km)**

CHEŁM. Rozwijamy pasje i kształcimy laureatów

Warto być uczniem Jedynki!

Szkoła Podstawowa Nr 1 z Oddziałami Integracyjnymi w Chełmie ma już 103 lata. Pomimo sędziwego wieku idzie z duchem czasu - na uczniów czekają kolorowe sale z komputerami, tablicami multimedialnymi, nowoczesna siłownia na świeżym powietrzu, kolorowy plac zabaw dla dzieci i kompleks boisk „Orlik". Tu tradycja łączy się z nowoczesnością, a liczne sukcesy naszych uczniów są najlepszym dowodem na to, że idziemy dobrą drogą. W tym roku szkolnym nasz uczeń - jako jedyny w całym powiecie - uzyskał tytuł laureata kuratoryjnego konkursu z fizyki. Mamy również laureatów konkursu biologicznego i matematycznego oraz finalistów konkursu historycznego Lubelskiego Kuratora Oświaty. W ubiegłym roku aż troje naszych uczniów zostało laureatami konkursu języka polskiego. Konkursy kuratora oświaty to wojewódzka olimpiada dla wszystkich szkół podstawowych - zdobycie tytułu laureata to wielki prestiż dla ucznia i szkoły, a co najważniejsze zagwarantowane zwolnienie z egzaminu ósmoklasisty i otwarte drzwi do każdej szkoły średniej. W Jedynce dbamy o uczniów najzdolniejszych, by mogli realizować swoje cele i troszczymy się o tych, dla których nauka nie jest tylko zabawą, ale wymaga wysiłków i starań.

Rodzicu! W naszej szkole Twoje dziecko będzie czuło się bezpiecznie, a przede wszystkim otrzyma wsparcie, gdy okaże się, że pojawiają się trudności w przyswajaniu wiedzy. Zespoły specjalistów pracują ze wszystkimi dziećmi, które mają problemy z zapamiętywaniem, czytaniem, liczeniem. To bardzo ważne! Gdy siedmiolatek przekracza próg szkoły, każdy rodzic liczy na sukces swojego dziecka, ale czasami zdarza się, że na ten sukces trzeba ciężko pracować i dlatego warto zapisać dziecko do placówki, w której otoczone zostanie opieką specjalistów - taką szkołą jest Jedynka. Naszym uczniom proponujemy następujące zajęcia: *Główka pracuje* - koło zainteresowań rozwijające spostrzegawczość, kreatywność i zdolności matematyczne; *Patrzę na świat kolorami* - koło plastyczne i rozwijające sprawność manualną; *Książki to moi przyjaciele* - koło czytelniczo - literackie działające przy szkolnej bibliotece; *Sport to zdrowie* - zajęcia sportowe rozwijające koordynację i wspomagające prawidłową postawę ciała, *Klub Młodego Odkrywcy i Podróżnika*- zajęcia rozwijające myślenie i rozbudzające wszechstronne zainteresowania uczniów, *Piksel* - koło informatyczne, zajęcia *Mistrz czytania*, które uczą szybkiego i pięknego czytania, zajęcia szachowe i koło kulinarne. Uczniowie klas starszych mają do wyboru zajęcia pozalekcyjne w: kole teatralnym „Melpomena", Dyskusyjnym Klubie Filmowym, Klubie Dobrej Książki, kole Kreatywna Jedynka i Przyjaciele Muzeum, kole informatycznym i przyrodniczo - turystycznym (działającym w ramach PTTK), zespole muzyczno-wokalnym „G-dur", zajęciach sportowych SKS-u. Wybór jest naprawdę bogaty. Dzieci o specjalnych potrzebach edukacyjnych uczestniczą w zajęciach z reedukatorem, neurologopedą i rehabilitantem. Już od pierwszej klasy uczniowie mogą uczyć się języka niemieckiego jako drugiego języka obcego. W świetlicy pod czujnym okiem opiekunów dzieci odrabiają lekcje, bawią się na świeżym powietrzu, uczestniczą w zajęciach koła taneczno - teatralnego i plastycznego. Jako pierwsza placówka w Chełmie uzyskaliśmy tytuł Szkoły Przyjaznej dla każdego, a to najlepszy dowód na to, że warto być naszym uczniem. Zapisy trwają!

Rodzicu! Poznaj naszą szkołę, bo warto!

REJOWIEC FABRYCZNY

Udane ferie w Dworku

Bogaty był program feryjnych zajęć i imprez w Miejskim Ośrodku Kultury „Dworek" w Rejowcu Fabrycznym. Dzieci i młodzież uczestniczyły m.in. w balu walentynkowym, choreoterapii, zabawach integracyjnych, wokalnych i tanecznych. Dzieci uczyły się autoprezentacji oraz poznawały różne profesje. Nie zabrakło zagadek i zabaw. Warsztaty edukacyjne przygotowali również wolontariusze. Polegały na przedstawieniu i opisaniu eksperymentów z dziedziny chemii i fizyki. (-)

eprasa.pl 8064e5d56e

Odszedł na wieczną wartę

5 lutego 2019 r. odszedł w Chełmie na wieczną już wartę porucznik Wojska Polskiego w stanie spoczynku Henryk Jerzy Padrak, kombatant chełmskiego środowiska żołnierzy Armii Krajowej i represjonowany przez reżim komunistyczny uczestnik konspiracji powojennej, zasłużony weteran walk o niepodległość Rzeczypospolitej Polskiej. Pochowany zostanie 4 marca br. na cmentarzu komunalnym przy ul. Ignacego Mościckiego w asyście pocztów sztandarowych 7. chełmskiego i 9. zamojskiego pułków piechoty Legionów AK.

Urodził się 20 stycznia 1926 r. w Piotrkowie Trybunalskim jako syn Aleksandra i Kazimiery z Opoczyńskich. Szkołę powszechną rozpoczął w Rudzie-Hucie, a ukończył w 1939 r. w Grodnie. W okresie okupacji zamieszkiwał z rodziną w kol. Jazików gm. Świerże pow. Chełm. Według relacji Mariana Trendoty ps. Pasek, Delegata Rządu RP na pow. Chełm z ramienia Stronnictwa Ludowego „Roch", zgromadzonych w Archiwum Zakładu Historii Ruchu Ludowego był to (przytaczam za pochodzącym z Chełma Dominikiem Panasiukiem, historykiem stołecznego IPN): *„(…) młodociany żołnierz BCh, łącznik u swojego ojca redaktora miejscowych biuletynów* [Aleksandra Padraka ps. Prometeusz, związanego z lokalną Organizacją Zbrojną Obrońców Polski (Organizacją Zbrojną) - przyp. J.A.P.], *które roznosił do wskazanych miejsc w latach 1942-1944, żołnierz plutonu w Rudzie* [ps. Grom - J.A.P.], *brał udział w koncentracji na akcję „Burza"* [w składzie I batalionu 7. pułku piechoty Legionów AK, powstałego na bazie oddziału partyzanckiego pod dowództwem por. Zygmunta Szumowskiego ps. Sędzimir - Przebój, który odtworzyć miał obwód chełmski - J.A.P.].

W oficjalnym życiorysie, dołączonym do teczki osobowej członka Koła Chełm Światowego Związku Żołnierzy Armii Krajowej, śp. Henryk podawał, iż był także organizatorem lokalnej siatki konspiracyjnej „Szarych Szeregów", związanych przecież z AK. Wspomniana OZOP (OZ) została zresztą m.in. wchłonięta głównie przez AK, zaś struktury wojskowe Batalionów Chłopskich na terenie całego powiatu/obwodu chełmskiego ostatecznie z nią scalone - o czym „zapominały" w dobie PRL-u (po części świadomie ze względów koniunkturalnych) i „zapominają" niestety nadal niektóre środowiska związane tradycjami z ruchem ludowym.

Według oświadczenia byłego komendanta obwodu AK mjr. prof. dr. Leona Bornusa Henryk Padrak już w 1943 r. znalazł się w oddziale partyzanckim ppor. Piotra Jankowskiego ps. „Jeleń" (włączonym w czerwcu 1944 r. na okres miesiąca jako pluton do wspomnianego „chełmskiego" batalionu), gdzie odbył przeszkolenie wojskowe, dochodząc ostatecznie tamże skądinąd do stopnia plutonowego. Uczestniczył w działaniach sabotażowych i bojowych oddziału z akcją „Burza" włącznie.

Po wkroczeniu Sowietów i aresztowaniu przez funkcjonariuszy NKWD ojca w sierpniu 1944 r. początkowo ukrywał się na tzw. Kątku w obrzeżach Rudy-Huty, a następnie - jak wspominał - dołączył ponownie do konspiracji i brał udział w niektórych działaniach pod dowództwem „Jelenia", który powrócił z częścią swoich żołnierzy na teren gm. Świerże. Był m.in. prawdopodobnie jego łącznikiem z ppor. Zygmuntem Urbańskim ps. Ikra. Po aresztowaniu i zamordowaniu „Jelenia" na początku 1945 r. w areszcie Powiatowego Urzędu Bezpieczeństwa Publicznego w Chełmie miał jeszcze (także w okresie funkcjonowania struktur poakowskich Delegatury Sił Zbrojnych po maju tr. ?) współdziałać z oddziałem „Iskry"... Swoich powiązań z konspiracją po 22 lipca 1944 r. nie ujawnił oczywiście w trakcie przeprowadzonej w 1947 r. weryfikacji byłych żołnierzy… BCh (!), z której jednakże skorzystał.

W okresie 1 września 1945 - 1948 r. był uczniem Gimnazjum i Liceum dla Pracujących w Chełmie, gdzie uzyskał maturę. Następnie od 1 października 1948 r. odbywał służbę wojskową w Krakowie, kończąc 30 września 1949 r. w pobliskim Tarnowie Szkołę Podchorążych w Kompanii Oficerów Rezerwy Piechoty ze stopniem chorążego rezerwy. Z dniem 31 grudnia 1958 r. awansowany był jeszcze na stopień podporucznika w korpusie osobowym oficerów kwatermistrzostwa w grupie mundurowej, wreszcie z dniem 9 marca 2001 r. otrzymał nominację na stopień por. WP w st. spocz.

W latach 1949-1953 studiował filozofię na KUL-u. W czerwcu 1950 r., po wybuchu wojny koreańskiej - gdy zanosiło się na wybuch III wojny światowej, a w konsekwencji rewizję zniewalającego kraje Europy Wschodniej ładu pojałtańskiego - utworzył wraz z kolegami nielegalną opozycyjną organizację antykomunistyczną (według spóźnionej już relacji córki, Barbary Suskiej, posiadała ona określoną nazwę własną i statut). W następstwie jej dekonspiracji aresztowany został dnia 3 marca 1954 r. w Szczyrku, gdzie pracował i skazany na karę 6. lat więzienia na mocy wyroku Wojskowego Sądu Rejonowego w Lublinie z dnia 7 września tr. Po rewizji i zastosowaniu amnestii wymiar kary zmniejszono do 1,5 roku. Z więzienia na Montelupich w Krakowie zwolniony został warunkowo 15 stycznia 1955 r. ze względu na bardzo zły stan zdrowia (przechodził tam m.in. odmę płucną).

W latach 1957 - 1961 studiował na Uniwersytecie Wrocławskim uzyskując tytuł mgr. pedagogiki. Pracował w szkolnictwie kolejno w okolicach Jeleniej Góry, Radoryżu Smolanach koło Łukowa i Puławach. W 1978 r. przeszedł na rentę z II grupą inwalidzką i przeniósł się wraz z rodziną do Chełma. Z dniem 10 lutego 1999 r. uzyskał status inwalidy wojennego całkowicie niezdolnego do pracy w związku z działaniami wojennymi trwale oraz niezdolnego do samodzielnej egzystencji trwale.

W 1974 r. jeszcze wstąpił, jak wielu kombatantów starających się o stosowne uprawnienia (posiadł takowe dopiero w 1983 r.), do monopolistycznego w okresie PRL-u tzw. Związku Bojowników o Wolność i Demokrację, funkcjonującego obecnie pod nazwą Związek Kombatantów Rzeczypospolitej Polskiej i byłych Więźniów Politycznych. Duch jego ożył jednak dopiero w pełni w III RP, kiedy to zaangażował się społecznie w działania prokombatanckie w ramach Niezależnego Samorządnego Związku Zawodowego „Solidarność" oraz organizacyjne przy tworzeniu zrębów struktur chełmskiego Oddziału Związku Więźniów Politycznych Okresu Stalinowskiego 1939 - 1956. Od 1991 r. był członkiem zwyczajnym Koła Chełm Stowarzyszenia Żołnierzy AK- obecnego ŚZŻAK.

W PRL-u przyznano Mu jedynie Odznakę Grunwaldzką jako „uczestnikowi walki zbrojnej z Niemcami w latach 1939-1945" (1948) i odznaczono Złotym Krzyżem Zasługi z tytułu pracy zawodowej (1975). U progu III RP otrzymał Odznakę Pamiątkową Żołnierzy 7 pułku piech. Leg. Armii Krajowej (legitymacja nr 119 z ok. 1990 r. sygnowana jest podpisami byłego Inspektora Chełmskiego ppłk. Władysława Zalewskiego ps. Nowina - Leśnik i jako b. dowódcy kpt. Witolda Fałkowskiego ps. Wik - pierwszego Prezesa Zarządu Koła Chełm ŚZŻAK), następnie Odznakę Weterana Walk o Niepodległość oraz Krzyż Armii Krajowej i Krzyż Partyzancki (wszystkie trzy w 1995 r.). Z dniem 27 listopada 2014 r. przyjęto Go w poczet, powstałego wówczas po weryfikacji uprawnień, członków Korpusu Weteranów Walk o Niepodległość RP.

Cześć Jego pamięci!

Prezes Zarządu Koła Chełm ŚZŻAK

Jan A. Paszkiewicz

Chełmski słownik biograficzny (268)

- Zbigniew Lubaszewski -

SAMUEL KONIECPOLSKI

Jedną z najbardziej znanych postaci siedemnastowiecznej Rzeczypospolitej był Stanisław Koniecpolski, hetman polny i hetman wielki koronny, potężny magnat i wybitny żołnierz (przez babkę był potomkiem słynnego Zawiszy Czarnego), uczestnik bitew pod Kłuszynem i Cecorą (po której dostał się do niewoli tureckiej) oraz zwycięzca w starciach pod Trzcianą (ze Szwedami) i Ochmatowem (z Tatarami). Przedstawiciele tego wybitnego rodu (wymarłego na początku XVIII wieku) związani byli także z ziemią chełmską. Obok rodzonego brata hetmana o imieniu Remigiusz (właściwie Remigian), który w latach 1627-1640 był biskupem chełmskim, najbardziej znaną postacią o takich związkach był Samuel Koniecpolski, wieloletni kasztelan chełmski.

Koniecpolscy, posługujący się herbem Pobóg (głównym elementem tego herbu jest srebrna podkowa zwieńczona złotym krzyżem i umieszczona na niebieskim tle), wymieniani od końca XIV wieku, wywodzili swoje nazwisko od miejscowości Koniecpol (od 1403 roku miasta), leżącej nieopodal Częstochowy. Ich protoplastą był starosta kujawski Przedbór, którego synem był Jakub z Koniecpola. W kolejnych wiekach Koniecpolscy szybko poszerzali swoje dobra i piastowali wysokie godności, stając się z czasem rodem zaliczanym do elity magnackiej. Samuel Koniecpolski urodził się około 1570 roku w Podhorcach na Ukrainie. Był synem sekretarza królewskiego i podkomorzego sieradzkiego Stanisława Koniecpolskiego, którego bratem był wojewoda podolski i sieradzki Aleksander Koniecpolski, ojciec przyszłego hetmana. Obaj byli synami kasztelana sieradzkiego Stanisława Przedbór Koniecpolskiego i Elżbiety Ligęzianki ze Stróżysk, wspomnianej potomkini Zawiszy Czarnego i siostrzenicy hetmana Jana Tarnowskiego. Matką Samuela była nieznana z imienia przedstawicielka rodu Osmólskich, wdowa po, również nieznanym z imienia, Drohojowskim. W związku urodziło się dwóch synów. Obok najstarszego Samuela, był jeszcze Aleksander Koniecpolski, zmarły około 1630 roku. Na świat przyszła również córka Elżbieta, z czasem żona kasztelana łęczyckiego i sieradzkiego Adama Walewskiego z Walewic. Ojciec przyszłego kasztelana był protestantem. Zmarł dosyć wcześnie (około 1588 roku) i opiekunami jego dzieci zostali bracia, wspomniany Aleksander i Mikołaj (archidiakon pomorski i kanonik poznański).

Dzięki pozycji i znacznej zasobności rodu, Samuel Koniecpolski (występujący w odróżnieniu od ojca jako katolik) zdobył w miarę solidne wykształcenie. Był uczniem Collegium Nowodworskiego, szkoły średniej powstałej w 1588 roku w ramach Akademii Krakowskiej (miał przygotowywać i uzupełniać wiedzę przyszłych studentów), dzięki ofiarności sekretarza królewskiego i żołnierza Bartłomieja Nowodworskiego z Tucholi (był także jednym z najbardziej znanych członków rycerskiego Zakonu Joannitów, zwanych w tym czasie - z racji ówczesnej siedziby - kawalerami maltańskimi). Obecnie tradycje szkoły kontynuuje I Liceum Ogólnokształcące im. Bartłomieja Nowodworskiego w Krakowie. Następnie Samuel Koniecpolski zdobywał doświadczenie wojskowe, prawdopodobnie pod okiem stryja Aleksandra. Według informacji z *Herbarza…* Adama Bonieckiego w 1595 roku jako rotmistrz wziął udział w walkach na terenie Wołoszczyzny, prowadzonych przez hetmana Jana Zamoyskiego. Natomiast od 1601 roku uczestniczył w działaniach wojennych przeciw Szwedom w Inflantach. Być może był także uczestnikiem wojen z Rosją. Prawdopodobnie za zasługi wojenne już w 1616 roku otrzymał starostwo grabowieckie w województwie bełskim, które posiadał do 1622 roku, kiedy zostało przekazane Jakubowi Leszczkowskiemu. Był już w tym czasie kasztelanem chełmskim. Godność otrzymał w 1620 rok po zmarłym w 1618 roku Janie Zamoyskim (strażniku koronnym, pochodzący z młodszej linii rodu). Wkrótce po objęciu funkcji kasztelana ożenił się z Aleksandrą Herburt-Dobromilską, córką starosty dobromilskiego Jana Feliksa Szczęsnego Herburt-Dobromilskiego z Felsztyna i Elżbiety księżnej Zasławskiej z Ostroga. Z tego związku urodził się syn Stanisław, pułkownik i kasztelan lubaczowski, zmarły bezdzietnie w 1660 roku, a także trzy córki - Katarzyna, Elżbieta i Zuzanna.

Samuel Koniecpolski pełnił funkcję kasztelana chełmskiego przez ponad dwadzieścia lat, aż do swojej śmierci w 1641 roku. Dzięki tej godności uczestniczył aktywnie w życiu politycznym ziemi chełmskiej, chociaż na sejmikach chełmskich pojawiał się już od 1610 roku (tak wynika z materiałów zamieszczonych w publikacji *Akta sejmikowe ziemi chełmskiej 1572-1668*, wydanej przez Archiwum Państwowe w Lublinie i Instytut Historii UMCS w 2013 roku w opracowaniu Wiesława Bondyry, Henryka Gmiterka i Jerzego Ternesa). Wynikało to z faktu posiadania w rejonie Chełma (oraz na obszarze województwa bełskiego) licznych dóbr. Według wspomnianego Adama Bonieckiego w 1595 roku w ramach podziału dóbr dziadka Stanisława Przedbór Koniecpolskiego, Samuel i jego brat Aleksander otrzymali Teratyn (w 1462 roku miejscowość nadał Kazimierz Jagiellończyk Jakubowi i Mikołajowi Koniecpolskim za zasługi w wojnie trzynastoletniej), Raciborowice i siedem wsi w Chełmskiem, a także część Mojsławic (w 1607 roku sprzedał swoją część Stanisławowi Koniecpolskiemu), Moniatycz (w 1599 roku Samuel odnowił w tej miejscowości parafię i ufundował nowy kościół) i Zaniża w ziemi bełskiej. Z czasem przejął również Husynne. Zarządzanie tak sporymi majętnościami sprawiło, że pod koniec życia Samuel Koniecpolski mniej angażował się w sprawy militarne i polityczne. Uczestniczył jednak w 1632 roku w elekcji króla Władysława IV. Niestety tylko takie skromne informacje zachowały się o jego działalności jako kasztelana chełmskiego. Po raz ostatni w tej roli jest wymieniany 11 kwietnia 1641 roku (według ustaleń Henryka Gmiterka i Ryszarda Szczygła z publikacji *Urzędnicy województwa bełskiego i ziemi chełmskiej XIV-XVIII wieku. Spisy*, wydanej w Kórniku w 1992 r.). Jest to również prawdopodobnie data jego śmierci, gdyż kolejny kasztelan (Zbigniew Gorajski) pojawiał się już 19 kwietnia 1641 roku.

Wciąż rosną tam akacje

Tajemnica egzekucji w lesie

Ludzie wciąż pamiętają o ludzkich tragediach, które wydarzyły się w powiecie chełmskim w czasie II wojny światowej. Wkrótce w lesie w Pobołowicach planowane są georadarowe badania w miejscu, gdzie przed laty Niemcy rozstrzelali ludzi. Aby pamiętać, gdzie doszło do egzekucji, okoliczni posadzili tam akacje. Wciąż tam rosną.

Miejsce, w którym przed laty miało dojść do egzekucji grupy chełmskich Żydów wygląda niepozornie - w ziemi jest wgłębienie, wokół którego rosną akacje.

Nasz czytelnik, pan Zbigniew z gminy Kamień, mówi, że ta historia nie daje mu spokoju. Przed laty opowiedział mu o niej dziadek. Nie chce, aby została zapomniana.

- Gdy byłem dzieckiem dziadek opowiadał mi o grupie chełmskich Żydów rozstrzelanych przez Niemców w czasie wojny - mówi pan Zbigniew. - Pokazywał mi to miejsce - jest na skraju lasu, w Pobołowicach, przy głównej szosie prowadzącej do Hrubieszowa. Ciała zamordowanych zostały zakopane, a ludzie - dla oznaczenia tego miejsca - posadzili tam akacje. Nadal tam rosną. Często myślę o tej historii. Zbliżam się do siedemdziesiątki i chciałbym, aby ktoś tym tematem się zainteresował. Myślę, że to miejsce powinno być oznaczone, upamiętnione. W końcu tam zginęli ludzie.

Nasza dziennikarka skontaktowała pana Zbigniewa ze **Stanisławem Kuciem**, prezesem stowarzyszenia „Forum Polskie". To osoba od lat zaangażowana w różne inicjatywy patriotyczne, odbudowę pomników zasłużonych Polaków, sadzenie dębów pamięci. S. Kuć dokumentuje tego typu historie po to, aby przetrwały w ludzkiej pamięci. W tym przypadku również nie został obojętny. Przyznaje jednak, że nikt wcześniej nie opowiadał mu o historii rozstrzelanych na skraju lasu w Pobołowicach chełmskich Żydów. Pan Zbigniew zaprowadził S. Kucia w miejsce, gdzie przed laty miało dojść do egzekucji. Następnie prezes „Forum Polskiego" skontaktował się z przedstawicielami Gminy Wyznaniowej Żydowskiej, którzy już zapowiedzieli swoją wizytę. W planach jest badanie georadarowe, które miałoby potwierdzić obecność szczątków ludzkich w Pobołowicach.

- Wciąż rosną tam akacje, widać też zagłębienie - mówi S. Kuć. - Miejsca tego typu egzekucji powinny być upamiętniane. W ten sposób my, Polacy, pokazujemy, że potrafimy otaczać je należnym szacunkiem. **(mo)**

eprasa.pl 8064e5d56e

Rodzice przywożą je, bo najwyczajniej chcą odpocząć

Dzieci z psychiatrii

Co zrobić z siedmiolatkiem, który ma niekontrolowane napady agresji? Co powiedzieć, gdy nastolatek uznaje, że jego życie jest tak nieznośne, że jedynym wyjściem jest śmierć? Co roku na oddział psychiatryczny dla dzieci i młodzieży trafia coraz więcej młodych mieszkańców Chełma i powiatu chełmskiego.

W terminologii określenie „zaburzenia zachowania" odnosi się do występowania u dziecka zachowań nieadekwatnych do jego wieku i fazy rozwoju, będących niezgodnymi z oczekiwaniami społecznymi. Najczęstszym typem zaburzeń zachowania, jakie diagnozuje psychiatra dziecięcy, jest zaburzenie opozycyjno-buntownicze, które objawia się m.in. wybuchami złości, nieuzasadnionym oporem, kłótniami z dorosłymi, lekceważeniem norm, złośliwością, nieprzyjmowaniem winy na siebie, nadmierną wrażliwością na krytykę i obrażaniem się. Jeszcze kilkanaście lat temu dziecko, które na „NIE WOLNO" i „ZABRANIAM CI" reagowało krzykiem, kopaniem i biciem pięściami, nazywane było przez społeczeństwo niegrzecznym, źle wychowanym. Dziś zamykane jest na oddziale psychiatrycznym z rozpoznaną chorobą.

Lekcje w psychiatryku

Choć dzieciństwo powinno być kolorowe, coraz częściej bywa czarno-białe. W ostatnich latach w całej Polsce odnotowano niepokojący wzrost liczby dzieci wymagających leczenia psychiatrycznego. Co roku też coraz więcej dzieci i młodzieży z Chełma i powiatu chełmskiego jest hospitalizowanych z powodu wystąpienia zaburzeń psychicznych. Bo o ile to, co u 7-latka nazywane jest „niegrzecznym zachowaniem", w przypadku 12-latka budzi już niepokój.

Jak wynika ze statystyk, tylko w ciągu 3 ostatnich lat na Oddziale Psychiatrycznym dla Dzieci i Młodzieży Szpitala Neuropsychiatrycznego Samodzielnego Publicznego ZOZ w Lublinie leczono 132 chełmskich dzieci. W 2016 roku na oddziale przebywało 8 dzieci w wieku od 7 do 12 lat, 9 w wieku od 13 do 15 lat i 16 nastolatków w wieku od 16 do 18 lat. W 2017 roku - 10 dzieci w wieku od 7 do 12 lat, 15 w wieku od 13 do 15 lat i 17 w wieku od 16 do 18 lat. W 2018 roku na oddział trafił już 16 dzieci w wieku od 7 do 12 lat (dwa razy więcej, niż przed dwoma laty), 17 w wieku od 13 do 15 lat oraz 23 w wieku od 16 do 18 lat. Wśród rozpoznanych u małych pacjentów chorób (zgodnie z ICD-10, czyli Międzynarodową Klasyfikacją Chorób opracowaną przez Światową Organizację Zdrowia) na pierwszym miejscu jest właśnie „zaburzenie zachowania". W ubiegłym roku z tego powodu hospitalizowano sześcioro pacjentów w wieku od 7 do 12 lat, dziesięcioro w wieku od 13 do 15 lat oraz ośmiu w wieku od 16 do 18 lat. Rok wcześniej - po pięcioro z każdej z wymienionych trzech grup wiekowych. Z kolei jeszcze wcześniej wśród pacjentów z taką diagnozą przeważały dzieci w wieku od 13 do 15 lat.

- Problemem jest brak specjalistów w dziedzinie psychiatrii dziecięcej. W całym województwie jest ich około dziesięciu, z czego 60 proc. to lekarze-emeryci. Nie ma kto leczyć - mówi mi anonimowo psychiatra dziecięcy z Lublina. - Średni pobyt dziecka na oddziale wynosi od dwóch do ośmiu tygodni, zaś wśród pacjentów do czternastego roku życia przeważają zaburzenia zachowania objawiające się agresją i samookaleczeniami. Gdy tylko coś się stanie, od razu zawozi się je na izbę przyjęć oddziału. Dzieci z zaburzeniami są nieprzewidywalne i bardzo trudne. Często rodzice przywożą je, bo najzwyczajniej chcą odpocząć. Wcześniej najbardziej było to zauważalne przed wakacjami - dzieci trafiały na oddział psychiatryczny lub do placówek opiekuńczych. W ostatnich latach, po licznych kontrolach, ta sytuacja ulegała zmianie.

Leczenie dzieci zmagających się z zaburzeniami psychicznymi nie jest łatwe, a pobyt na oddziale to nie tylko hospitalizacja, ale też edukacja i wychowanie - dzieci „normalnie" uczęszczają na zajęcia, pobierają naukę w specjalnie zaadaptowanych do tego salach. Często nie tylko realizują podstawę programową, jak ich rówieśnicy, ale też uczą się, jak funkcjonować w społeczeństwie, a nawet podstawowych czynności, jak ścielenia łóżek, nakładania koszulki czy jedzenia łyżką.

Zajęte łóżka

- Można powiedzieć, że średnio raz w tygodniu jedziemy do pobudzonego dziecka - mówi **Anetta Szepel**, pielęgniarka koordynująca ze Stacji Ratownictwa Medycznego w Chełmie.

Najwięcej wyjazdów pogotowie odnotowuje w święta i czas wolny dla dzieci i młodzieży (ferie, wakacje). Istotne znaczenie w uaktywnieniu się choroby mają też wahania pogody czy fazy księżyca. - To naturalne, że przy pełni czujemy niepokój. Człowiek może popaść w stan romantyczny, ale też stać się agresywny - podkreśla Szepel.

Według stanu na koniec stycznia br. na 40-łóżkowym oddziale psychiatrycznym dla dzieci i młodzieży lubelskiego szpitala przebywało 37 pacjentów, z czego 5 z obszaru Chełma i powiatu chełmskiego.

- Najbardziej liczne rozpoznane zaburzenia u pacjentów przebywających aktualnie na oddziale to: epizod depresyjny, zaburzenia zachowania, mieszane zaburzenia zachowania i emocji, reakcja na ciężki stres i zaburzenia adaptacyjne, a także przypadki obserwacji medycznej - wymienia dr n. med. **Piotr Dreher**, dyrektor Szpitala Neuropsychicznego Samodzielnego Publicznego ZOZ w Lublinie.

Niedawno na oddział trafiła 16-latka z powiatu chełmskiego po samookaleczeniu. Dziewczyna pocięła sobie nadgarstki i przedramię. Nie jest to odosobniony przypadek. Po próbach samobójczych związanych z depresją lub po dopalaczach, co roku na oddział psychiatryczny trafia coraz więcej nastolatków.

- W 2018 roku odnotowaliśmy trzy próby samobójcze osób do osiemnastego roku życia, z czego dwie zakończone zgonem - informuje podkom. **Ewa Czyż**, rzecznik prasowy Komendy Miejskiej Policji w Chełmie.

Zgodnie z przygotowanym przez Fundację Dajemy Dzieciom Siłę raportem „Dzieci się liczą" z 2017 roku, Polska jest na niechlubnym drugim miejscu w Europie (zaraz za Niemcami) pod względem samobójstw nieletnich. Z danych zamieszczonych w raporcie wynika też, że nastolatki coraz częściej sięgają po narkotyki. A te, wraz z uzależnieniem od Internetu, zdaniem specjalistów w dziedzinie psychiatrii dziecięcej tylko potęgują chorobę.

Paulina Ciesielska

CHEŁMSKI SZPITAL. Zauważalny problem

Dokąd z opiłkiem w oku?

Wraca temat braku oddziału okulistycznego w chełmskim szpitalu i dostępności do specjalisty w razie nagłego wypadku. Mieszkańcy dziwią się, że nadal, aby np. usunąć opiłek z oka, muszą jechać do Krasnegostawu albo Lublina. A w szpitalu w Chełmie przecież okuliści przyjmują.

Co robić, gdy do oka wpadnie nam opiłek, obce ciało, którego sami nie będziemy w stanie usunąć? Okazuje się, że w Chełmie nadal nie doczekamy się fachowej pomocy. W Szpitalnym Oddziale Ratunkowym nie ma okulisty. Ale chociaż chełmski szpital nie ma oddziału okulistycznego, to okuliści tu pracują - zwracają uwagę pacjenci.

Rzeczywiście, w szpitalu jest poradnia okulistyczna, która funkcjonuje trzy dni w tygodniu, ale - jak każda poradnia - nie przyjmuje pacjentów w nagłych wypadkach, tylko tych zarejestrowanych wcześniej na badanie. Podobno zdarzało się, że doktor przyjmująca w poradni pomagała w nagłym wypadku usunąć coś z oka, ale to sporadyczne przypadki.

- W szpitalu w ramach oddziału laryngologii funkcjonuje też pododdział okulistyczny, który zajmuje się wyłącznie usuwaniem zaćmy - mówi **Lech Litwin**, zastępca dyrektora ds. lecznictwa w chełmskim szpitalu. - Tylko na te procedury dostajemy refundację z Narodowego Funduszu Zdrowia.

Litwin przyznaje, że samoistne oddziały okulistyczne w ramach dzisiejszego dofinansowania nie są dochodowe i w minionych latach szpitale z nich rezygnowały. Ratunku pacjenci z Chełma i okolic muszą szukać w powiatowym szpitalu w Krasnymstawie, który od lat ma własny oddział okulistyczny albo jechać do Lublina.

- Ale rzeczywiście pojawiają się głosy, że okulista, który przyjmowałby w nagłych zdarzeniach jest u nas potrzebny - mówi L. Litwin. - Będziemy szukać możliwości sfinansowania takiego stanowiska. Nowego, pełnego oddziału na pewno nie utworzymy, ale być może uda się coś zrobić na zasadzie pododdziału tak jak w przypadku zaćmy. **(bf)**

PRYWATNY GABINET POŁOŻNICZO - GINEKOLOGICZNY
Spec. położnictwa i ginekologii
lek. med. Ewa Mojak
- kompleksowa opieka położnicza i ginekologiczna
- USG, KTG, cytologia
Zaprasza: wtorki w godz. 15 - 18
Rejestracja: tel. 577 17 17 03 Chełm, ul. Zachodnia 37

AOB medycyna estetyczna
dr Alicja Ożóg Brzozowiec
drobna zmiana WIELKIE EFEKTY
• LECZENIE TRĄDZIKU
• ZABIEGI ODMŁADZAJĄCE
• USUWANIE ZMIAN
• BIOREWITALIZACJA
• MIKRODERMABRAZJA
• MEZOTERAPIA
• LIPOSONIX • ULTHERAPY
• ZABIEGI LASEREM FRAKCYJNYM
• OSOCZE BOGATOPŁYTKOWE
rejestracja telefoniczna: 501 188 060
Chełm: ul. Zachodnia 37
Lublin: ul. Strzembosza 11
www.aobmedycynaestetyczna.pl

PSYCHOLOG PSYCHOTERAPEUTA
Anna Bielesza
Certyfikat Polskiego Towarzystwa Psychologicznego
CHEŁM
UL. SZYMANOWSKIEGO 7/30
606 282 065
www.psychoterapeuta-chelm.eu

PRYWATNY GABINET NEUROLOGOPEDYCZNY
Ada Wróblewska
PRZYCHODNIA NR 1 W CHEŁMIE
UL. WOŁYŃSKA 11, ✆ 661 418 886

GABINET ZDROWIA PSYCHICZNEGO
Przychodnia Centrum
Dr n. med. Marek Daniłosio
specjalista psychiatra, psychoterapeuta
22-100 Chełm, ul. Szpitalna 47, tel. 82 569 90 10, 82 569 90 11
www.przychodniacentrum.com

PRACOWNIA PROTETYCZNA
tech. dent. Jadwiga Branecka-Kania
WYKONAWSTWO I NAPRAWA PROTEZ
poniedziałek – piątek 10.00 -16.00
Chełm, Plac Kupiecki 10 (II piętro)
tel. 606-902-148

Indywidualna Specjalistyczna Praktyka Ortodontyczna
lek. stom. Paweł Maciejczak
specjalista ortodonta
Nowoczesne metody leczenia wad zgryzu
Chełm, ul. Piłsudskiego 11a
poniedziałek-środa-piątek
tel. 082 / 563 02 71

TESSA
www.rtg-usg.com.pl
Spec. radiolog Anna Hryszko
Cyfrowy Aparat RTG
Nowoczesny aparat USG, Doppler
GABINET GINEKOLOGICZNO-POŁOŻNICZY
USG 4D
lek. spec. ginekolog-położnik
Marek Lipiec
CZYNNE PN-PT 8.00-18.00
SOBOTY 9.00-12.00
Chełm, ul. Kolejowa 94
tel. 82/ 565-40-68, 549-19-09
(DAWNA SPÓŁDZIELNIA INWALIDÓW - CUKIERNIA)

GABINET ZDROWIA PSYCHICZNEGO
Lek. med. Piotr Skubis
Specjalista psychiatra
Specjalista terapii środowiskowej
Psychoterapeuta
Chełm, ul. Mickiewicza 41
tel. 606 255 456
przyjmuje w poniedziałki od godz. 15⁰⁰
(także wizyty domowe)

Gabinet Chirurgii Ogólnej i Proktologicznej
lek. Rafał Domagała
SPECJALISTA CHIRURG
Chełm, ul. Szpitalna 37/ Novena Clinica
Czynny w środy 15,30 - 19,30
Rejestracja tel.: 793 447 911
www.chirurg-chelm.pl

eprasa.pl 8064e5d56e

Bezpłatne badania w chełmskim szpitalu

Chełmski szpital zachęca do przeprowadzania badań profilaktycznych. Dzięki nim można wykryć raka we wczesnym stadium i skuteczniej z nim walczyć.

Mammografia, cytologia, kolonoskopia umożliwiają wykrycie raka we wczesnych stadiach i usunięcie stanów przedrakowych, a przez to obniżają zachorowalność na raka. Wszystkie można wykonać w chełmskim szpitalu w ramach programów zdrowotnych.

MAMMOGRAFIA adresowana jest do kobiet w wieku 50 - 69 lat, które nie miały w ciągu ostatnich 2 lat wykonywanego badania (rejestracja pod numerem tel. 82 562 31 47, miejsce badania Zakład RTG Szpital).

CYTOLOGIA dedykowana jest dla kobiet w wieku 25-59 lat, które w ciągu ostatnich 3 lat nie miały wykonywanego badania (tel. 82 562 31 62, miejsce badania: Poradnia Ginekologiczno-Położnicza Szpitala - za szpitalnym pawilonem B).

KOLONOSKOPIA kierowana do osób w wieku 50 - 65 lat, niezależnie od wywiadu rodzinnego, które nie miały kolonoskopii w ciągu ostatnich 10 lat, osób w wieku 40 - 49 lat, które mają krewnego pierwszego stopnia, u którego rozpoznano raka jelita grubego oraz osób w wieku 25 - 49 lat z rodziny z zespołem Lyncha z potwierdzonym rozpoznaniem z poradni genetycznej **82 562 33 15**, miejsce badania: Pracownia Endoskopowa, **po godz. 12.00)**.

LEK. TOMASZ WOJEWODA
SPEC. GINEKOLOG - POŁOŻNIK
KOMPLEKSOWA OPIEKA POŁOŻNICZA-GINEKOLOGICZNA
USG, KTG, cytologia
Przyjmuje poniedziałek 16.00-18.00
Chełm, ul. Wołyńska 32
REJESTRACJA
tel. 82 563 13 53, 82 565 13 53

GABINET HIGIENY STOMATOLOGICZNEJ
NOWOŚĆ
✓ scaling
✓ piaskowanie
✓ lakierowanie
-30%
do 30.04.2019
82 540 80 51
luxmedlublin.pl
Chełm, Plac Kupiecki 12
CENTRUM LUXMED MEDYCZNE

DIAGNOSTYKA laboratoria medyczne
...więcej niż wynik
www.diagnostyka.pl
Największa sieć laboratoriów medycznych w Polsce
...blisko Ciebie
Zapraszamy do Punktów Pobrań w Chełmie:
Al. 3-go Maja 22 (lok. 3) godz. pracy pn-pt 7.30-11.00 sob. 8.00-11.00
ul. Lubelska 66 godz. pracy pn-pt 7.30-11 oraz 15.00-17.00

Novena Clínica
lek. med. Piotr Kiwiński specjalista chirurg-onkolog
lek. med. Mariusz Nieróbca specjalista chirurgii ogólnej
lek. med. Rafał Domagała specjalista chirurgii ogólnej
dr n. med Łukasz Kozak ortopeda traumatolog
CHIRURGIA
- OPERACJE PRZEPUKLIN
- OPERACJE STULEJKI, PLASTYKA NAPLETKA
- OPERACJE WODNIAKA JĄDRA
- OPERACJE GUZKÓW PIERSI
- USUWANIE ZNAMION I NOWOTWORÓW SKÓRY
- WYCINANIE WRASTAJĄCYCH PAZNOKCI
- USUWANIE BRODAWEK, ODCISKÓW
- USUWANIE KASZAKÓW, TŁUSZCZAKÓW
- KOREKTA BLIZN, „WSZYWKI"
- I WIELE INNYCH...
PROKTOLOGIA
- ŻYLAKI ODBYTU (HEMOROIDY)
- SZCZELINY ODBYTU
- „GUMKOWANIE" ŻYLAKÓW ODBYTU
CHOROBY ŻYŁ
- OPERACJE ŻYLAKÓW KOŃCZYN DOLNYCH
- NIEWYDOLNOŚĆ ŻYLNA
- OWRZODZENIA KOŃCZYN
- SKLEROTERAPIA - ZAMYKANIE ŻYLAKÓW, NACZYNEK
MEDYCYNA ESTETYCZNA
- TOKSYNA BOTULINOWA „BOTOX"
- KWAS HIALURONOWY „RESTYLANE" – POWIEKSZANIE UST, KOREKTA ZMARSZCZEK
- OSOCZE BOGATOPŁYTKOWE – „WAMPIRZY LIFTING"
- MEZOTERAPIA I MIKRONAKŁUWANIE
- DEPILACJA LASEROWA – LASER LIGHT SHEER
- AUTOLOGICZNY PRZESZCZEP TŁUSZCZU I KOMÓREK MACIERZYSTYCH
- LASER FRAKCYJNY CO2 – KOREKTA ZMARSZCZEK, BLIZN, ROZSTĘPÓW
- NICI LIFTINGUJĄCE, PEELINGI MEDYCZNE
- LECZENIE NADPOTLIWOŚCI
- I WIELE INNYCH...
KOSMETOLOGIA
- ZABIEGI PIELĘGNACYJNE, ODMŁADZAJĄCE, OCZYSZCZAJĄCE
- OCZYSZCZANIE MANUALNE TWARZY
- MEZOTERAPIA BEZIGŁOWA I MIKROIGŁOWA
- PEELING KAWITACYJNY, KWASY
- HENNA BRWI I RZĘS
www.novenaclinica.pl
rejestracja@novenaclinica.pl
ul. Szpitalna 37, Chełm
tel. 691 98 45 45
Zapraszamy od pon.-pt. 10:00-18:00

KANA Katarzyna Kołodyńska
Pobieranie badań laboratoryjnych w domu pacjenta
- podstawowe badania krwi i moczu
- hormony, markery
- autoimmunologia, testy alergiczne
tel. 607 572 909
BADANIA WYKONYWANE W LABORATORIUM LUXMED W LUBLINIE

PROTEZY ZĘBOWE ELASTYCZNE
tech. Tomasz Janiak
NAPRAWY
Chełm, Lutosławskiego 4/16
Demos obok antyków
Protetykachelm.pl
500 338 200

PRACOWNIA PROTETYKI STOMATOLOGICZNEJ
Wykonawstwo i naprawa protez
w ciągu 1 godz.
Chełm, ul. Pocztowa 28a/27
tech. dent. Robert Kowalski
tel. 82 565 03 78, 795 58 77 55
Od poniedziałku do piątku 9-17 sobota 10-13

DZIEŃ KOBIET
NASZ PAKIET NA DZIEŃ KOBIET OBEJMUJE:
- PEELING KAWITACYJNY NA BAZIE WODY TERMALNEJ THALGO
- ZABIEG OXYBRAZJA, CZYLI MIKRODERMABRAZJA TLENOWA
Polega na intensywnym złuszczaniu naskórka, wykonywany jest pod ciśnieniem przy pomocy tlenu oraz rozproszonych kropli soli fizjologicznej. OXYBRAZJA działa odświeżająco, wygładzająco i rozjaśniająco. Usuwa martwy naskórek i zaskórniki oraz zwęża pory. Redukuje zmarszczki, przebarwienia oraz blizny.
- AMPUŁKA KOKTAJLU WITAMINOWEGO WPROWADZONA W GŁĄB SKÓRY ZA POMOCĄ PODCIŚNIENIA TLENU
- MASKA NA TWARZ WYCISZAJĄCO - NAWILŻAJĄCA THALGO MASKA NA SZYJĘ I DEKOLT Z COLAGENEM
CENA PAKIETU 100 zł
studio urody babeczki
KOSMETOLOG ANETA BIENIAS
CHEŁM, UL. LWOWSKA 44 A
TEL. 515 447 441
Zapraszamy Panie do udziału w konkursie z okazji Dnia Kobiet Salonu Kosmetycznego „BABECZKI" do wygrania manicure hybrydowy.
Imię i nazwisko: .....
nr tel. .....
Zwycięzczynię podamy w następnym wydaniu Nowego Tygodnia. Zapraszamy!!!

eprasa.pl 8064e5d56e

Co, gdzie, kiedy? Afisz kulturalny

Repertuar Centrum Kultury Filmowej „Zorza"

Corgi, psiak Królowej, 2D dubbing: 4, 5, 6, 7, 8 marca godz. 14.00, 16.00; 9 marca godz. 12.00 i 14.00, 10 marca godz. 11.30, 13.30, **ZORZA**

Kobiety mafii 2: 4, 5, 6 godz. 18.00 i 21.00, 7 marca godz. 21.00; **Zorza**

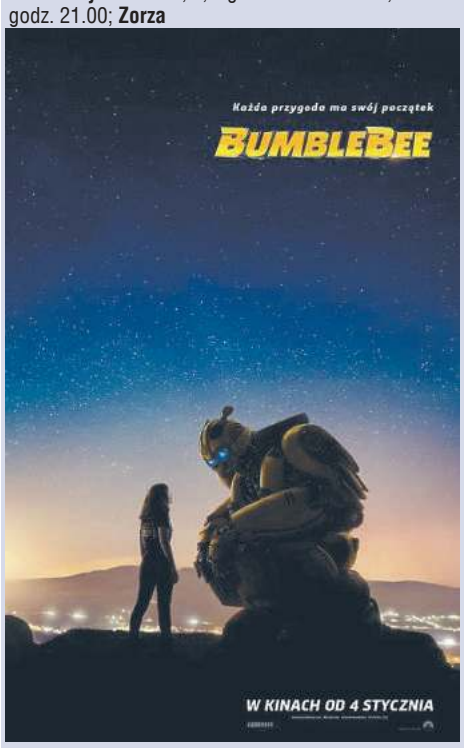

Bumblebee: 26, 28 lutego godz. 16.00, 27 lutego godz. 18.15, **ChDK**

Mia i biały Angel, 2 D: 4, 5, 6 marca godz. 16.00, **CHDK**

Alita: Battle Angel 2D dubbing: 4, 5, 6 marca godz. 18.00; 7 marca godz. 15.30 **CHDK**

Całe szczęście: 8 marca godz. 18.00, 20.15, 9 marca godz. 16.00, 21.00; 10 marca godz. 18.00, 20.15, **ZORZA**

DKF: Kafarnaum: 7 marca godz. 18.00, 9 marca godz. 18.30, 10 marca godz. 15.30, **Zorza,**

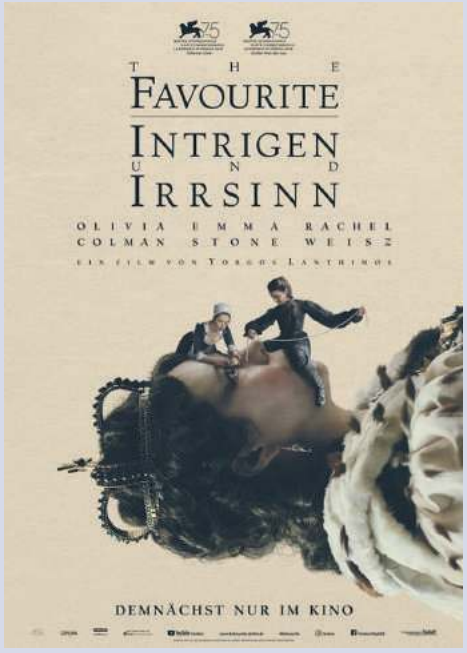

Faworyta: 4, 5, 6 marca godz. 20.30; 7 marca godz. 20.45, **ChDK**

Zaproszenie dla pań

Z okazji Dnia Kobiet Prezydent Miasta Chełm oraz Dyrektor Chełmskiej Biblioteki Publicznej zapraszają Panie na wyjątkowy koncert **Leszka Długosza** pt. „Jeszcze ta wiosna…". Występ zaplanowano 8 marca o godz. 18.00 w sali widowiskowej biblioteki przy ul. Partyzantów 40. Leszek Długosz jest jedną z najbardziej twórczych osobowości „Piwnicy pod Baranami", pieśniarzem, kompozytorem, pianistą, aktorem, autorem wielu tomików i tekstów poetyckich, płyt, programów radiowych oraz telewizyjnych, a także felietonów. Na koncert obowiązują bezpłatne wejściówki, dostępne od dnia 26 lutego (wtorek) w Dziale Rozwoju i Promocji ChBP (I piętro), od poniedziałku do piątku w godzinach 9.00-15.30. Liczba miejsc ograniczona. Więcej informacji pod numerem telefonu 82 562 01 01.

Mistrzostwa w MDK

Młodzieżowy Dom Kultury w Chełmie zaprasza na taneczne wydarzenie roku, czyli **Mistrzostwa Polski Boogie Woogie i Rock n`Roll lat 50.** Imprezę zaplanowano 9 marca w Chełmskim Domu Kultury. O godz. 13 rozpoczną się eliminacje, o godz. 16.30 - gala finałowa. Udział w mistrzostwach potwierdziły 43 pary z pięciu klubów z Polski. **Szczegółowe informacje pod nr tel. 509-984-363.**

Gobeliny w ChDK

Chełmski Dom Kultury zaprasza na wernisaż Pracowni Tkaniny Artystycznej ABAKAN zaplanowany na 8 marca br. na godz. 19:00. Na wystawie będzie można obejrzeć gobeliny stworzone podczas cotygodniowych zajęć. Pracownia powstała w ramach ChDK 18+, do której uczęszczają dorośli pasjonaci tkactwa artystycznego. Wystawa będzie czynna do 25 marca br.

Malarstwo Mieczysława Wiśniewskiego

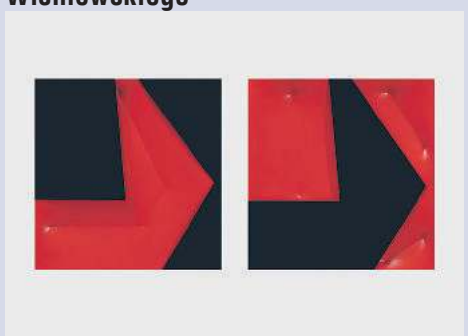

Muzeum Ziemi Chełmskiej zaprasza do „Galerii 72" przy ul. Lubelskiej 55 na oglądanie wystawy malarstwa zmarłego w ubiegłym roku **Mieczysława Wiśniewskiego** (1929-2018). Wystawa będzie czynna do 31 marca w siedzibie muzeum przy ul. Lubelskiej 55. M. Wiśniewski był wybitnym artystą, przez całe swoje życie związanym ze środowiskiem toruńskim. Uczestniczył wielokrotnie w międzynarodowych plenerach dla artystów posługujących się językiem geometrii (1985-1992, 1994, 1995, 1997-2000), organizowanych przez chełmskie muzeum w Okunince nad Jeziorem Białym. Jego prace prezentowano w ramach pokazów poplenerowych, na wystawach zbiorowych prezentujących kolekcję sztuki współczesnej w kraju i za granicą (Węgry, Austria, Słowacja, Niemcy). Ekspozycja składa się z 50 obiektów datowanych na lata 1955-2013, z których 10 należy do zbiorów Muzeum Ziemi Chełmskiej.

Zaproszenie do Galerii Atelier

Z okazji setnej rocznicy powstania Stowarzyszenia Autorów ZAiKS w Galerii Atelier Ryszarda Karczmarskiego przy ul. Lwowskiej 24 w Chełmie będzie można obejrzeć wystawę portretów zatytułowaną „Twarze ZAiKS-u", prezentującą twórców związanych ze Stowarzyszeniem. Wernisaż i spotkanie autorskie zaplanowano 4 marca o godz. 18.00. Wystawa będzie czynna do 20 marca. Autorami zdjęć są członkowie Sekcji Autorów Dzieł Fotograficznych ZAiKS-u. Eksponowane fotografie są wypadkową zawodowych działań fotografików w różnym czasie i okolicznościach. Nadrzędnym celem był dobry portret twórców - wnikliwie ujęcia, przemyślane aranżacje, ale i twarze łapane na gorąco, w biegu, stanowiące część zapisu sytuacji, co podkreśla specyficzną atmosferę kadru. Artyści korzystali z tradycyjnego sprzętu, czyli lustrzanek cyfrowych, choć posługiwali się również aparatami typowymi dla studiów portretowych, czyli klasycznymi lustrzankami średnio- i wielkoformatowymi. Coraz częściej jednak wywoływanie tak robionych zdjęć oddają profesjonalnym laboratoriom, pracując jedynie nad komputerową obróbką cyfrowych ujęć. Wśród autorów eksponowanych w Galerii Atelier zdjęć są zarówno wybitni portreciści, jak i uznani fotograficy reprezentujący różne dziedziny fotografii: **Jacek Barcz**, **Andrzej Dąbrowski**, **Wojciech Druszcz**, **Zbigniew Furman**, **Krzysztof Gierałtowski**, **Ryszard Horowitz**, **Witold Krassowski**, **Jan Morek**, **Tomasz Sikora**, **Marek Szymański** i **Krzysztof Wojciechowski**.

Marek Dyjak na Dzień Kobiet

8 marca o godz. 20.00 w Chełmskim Domu Kultury zaplanowano koncert **Marka Dyjaka**. Artysta zaprezentuje płytę „Dyjak Gintrowski", na którą składa się dziesięć piosenek Przemysława Gintrowskiego w nowych aranżacjach **Marka Tarnowskiego** i **Jerzego Małka**. Muzycy na co dzień grają w zespole Marka Dyjaka. Nowe aranże szlagierów narzuciły Dyjakowi zupełnie inne spojrzenie na dotychczasowe wersje utworów. Jego interpretacje to nieodłącznie zachrypnięty głos w „A my nie chcemy uciekać stąd", nostalgia w „Modlitwie o wschodzie słońca", ale także zaduma w „Zmiennikach" i smutek w „Gdy tak siedzimy nad bimbrem…". Zupełnie nowe spojrzenie aranżerów na kompozycje Gintrowskiego i przełożenie na instrumentarium pozbawione gitary, poniekąd zdeterminowało interpretację Dyjaka. Otworzyło także inne możliwości odczytu ponadczasowych pieśni, dlatego jest to nie tylko pozycja dla miłośników twórczości Dyjaka, ale także świetna propozycja dla wiernych fanów zaangażowanych w pieśni Przemysława Gintrowskiego. Bilety w cenie 50 zł.

Spotkanie z pisarzem w ChBP

Chełmska Biblioteka Publiczna w Chełmie serdecznie zaprasza dzieci i młodzież szkół podstawowych 14 marca br. na spotkanie z autorem pasjonujących książek - **Marcinem Koziołem**. W planie spotkania dla trzech grup: dla klas 1-3 - godz. 8.30 - **lekcja multimedialna/warsztat edukacyjny dla dzieci - młodych podróżników i odkrywców!** Książki „Wombat Maksymilian" stanowią punkt wyjścia i tło edukacyjnego spotkania. Będzie mowa o różnych zwierzętach, w tym o wombatach, ponieważ główny bohater książki jest przedstawicielem tego mało znanego gatunku. Seria o podróżach, geografii i kulturze niezwykłego królestwa w Himalajach została nagrodzona prestiżowym Magellanem dla najlepszej książki podróżniczej dla dzieci roku 2016. Spotkanie dla przedszkoli - godz. 10.00 - warsztaty dla dzieci z końmi w roli głównej na podstawie serii książek dla dzieci „Stajnia pod tęczą". Dzieci dowiedzą się, jak konie porozumiewają się ze sobą i ludźmi. Poznają, jak rozpoznawać umaszczenie konia. Dowiedzą się także, jak należy się końmi opiekować. A wszystko osadzone w świecie sympatycznych i przeżywających zabawne przygody bohaterów - Niunia, Lansika, ciotki Rodezji, wuja Celofana i wielu innych.

Książki są efektem współpracy Katarzyny Dowbor i Marcina Kozioła, którzy dzielą te same fascynacje i kochają konie. Dla klas 4-6 - godz. 11.30 **- spotkanie multimedialne z lekturą „Skrzynia Władcy Piorunów"! - t**ajemnice, zagadki, łamanie szyfrów i przygody z nauką! Wartka współczesna akcja powieści staje się pretekstem do poznania wielu naukowych ciekawostek, a zwłaszcza niezwykłych dokonań wybitnych postaci. Książka wpisana została na „Złotą Listę Fundacji ABC XXI - Cała Polska czyta dzieciom". Zgłoszenia do udziału - tel. nr 82 564 55 29. Liczba miejsc ograniczona.

Klub Dobrego Filmu w ChBP

Pracownicy Chełmskiej Biblioteki Publicznej proponują marcowe spotkania w Klubie Dobrego Filmu. Zabiorą one widzów w filmową podróż dookoła świata, by zaprezentować perełki, które powstały z dala od blichtru Hollywood. Na początku publiczność odwiedzi południe Włoch, poznając historię mierzącego się z przemocą codzienności wrażliwego opiekuna psów. Potem, przez pryzmat najnowszego filmu **Wojciecha Smarzowskiego**, zajrzy w głąb polskiego Kościoła. Jeszcze później będzie Teheran z niebanalną opowieścią o miłości mierzącej się z kryminalną zagadką, a końcem podróży będzie współczesna Rosja, gdzie obywatel wciąż musi zmagać się z Lewiatanem… Na niemal wszystkie seanse KDF zaprasza w kolejne środy marca o godzinie 18.00. Niemal, bo jeden z nich odbędzie się wyjątkowo 19 marca we wtorek. Film Wojciecha Smarzowskiego, ze względu na ogromne zainteresowanie, pokazany zostanie natomiast podczas dwóch seansów (o godzinie 16.00 i 18.15). Wszystkie spotkania odbędą się, jak zwykle, w sali widowiskowej ChBP. Wstęp wolny.

eprasa.pl 8064e5d56e

Studio Video - Foto
Marek i Paweł Bzdeń
0696-442-890
082-576-12-73
www.mpbvideo.pl

Imprezy od A do Z
TERAZ PRZY DEPTAKU!
■ doradztwo i organizacja imprez (wesela, komunie, eventy)
■ fotobudka
■ dekoracje kościołów, sal weselnych i innych
Świat imprez
tel. 782 700 037
ul. Pocztowa 2 www.swiatimprezchelm.pl

DOM WESELNY ZA BORKIEM
www.zaborkiem.pl
WOLNE TERMINY
Na miejscu pokoje 2 i 3-osobowe
Zawsze udane bale, wesela i bankiety. Wykwintna kuchnia i fachowa organizacja
Chełm, ul. Hrubieszowska 135, tel. 82/ 560 32 71, 785 701 066

STUDIO FILMU I FOTOGRAFII CYFROWEJ
www.studiovideo.info.pl
tel. 608629490 kita.andrzej@wp.pl

Full HD 1080p
Studio FOTO VIDEO
Zadzwoń! Przyjdź! Zobacz!! To nic nie kosztuje
Filmowanie i fotografia
Zapis 16:9 SD lub HD
Archiwizacja na DVD i Blu-ray Disc
MARIO MIX
Mariusz Matysek
tel. 82 562 02 60
kom. 604 85 77 97
www.mariomix.pl

StudioPIX
film i fotografia
tel. 607 160 861
info@fotovideo-studio.pl
filmowanie, fotografia, fotoksiążki, fotoalbumy
archiwizacja kaset i materiału HD na płyty DVD i Blu-ray Disc
www.fotovideo-studio.pl

Hotel Duet
WOLNE TERMINY
★ KONKURENCYJNE CENY
★ NOWY WYSTRÓJ
Chełm
ul. Hrubieszowska 54a
tel. 82 565 50 50
WESELA, KONFERENCJE PRZYJĘCIA OKOLICZNOŚCIOWE
www.hotelduet.com.pl

DOM WESELNY DAPEX
"U TERESY SZELEST"
WESELA, PRZYJĘCIA OKOLICZNOŚCIOWE
Chełm
Rampa Brzeska 15
tel. 82 560 38 72
601 34 24 25
www.dapex.pl

Pokusa Galeria Dziecięca
Wszystko dla Ciebie i Twojego dziecka.
ul. Okszowska 39 | al. I Armii WP (róg Lwowskiej)
Nowe godziny otwarcia Galerii: pn-pt:8-18, sobota 9-15
WYPRZEDAŻ produktów Star Wars*
na wybrane produkty
-20%
PONAD 15 tyś produktów dostępnych od ręki".
Największy wybór w województwie.
Nie musisz jechać gdzie indziej!!!
nagrodę ufundował wiodący producent wózków dziecięcych firma Coletto

Co miesiąc rozdajemy wyprawkę
Dwa razy w roku wózek dziecięcy
Wystarczy w jednym z salonów Pokusa zostawić drukowany przez nas kupon, który będzie brał udział w losowaniu.
IMIĘ I NAZWISKO
ADRES
TELEFON
DATA PODPIS PRACOWNIKA SKLEPU
Nagrodę można odbierać w terminie do dwóch tygodni od ukazania się wyników losowania.
Już jeden kupon bierze udział w losowaniu

SZYMON 3880g, urodzony 25.02.2019 r., syn Edyty i Marcina, Kasiłan

Co półroczną nagrodę markowy wózek ufundowany przez wiodącego polskiego producenta wózków dziecięcych - firmę Coletto wygrała Pani Marzena Noga z miejscowości Nowosiółki.

EMILIA 3400g, urodzona 23.02.2019 r., córka Emila i Katarzyny, Wólka Leszczańska

SEBASTIAN 3070g, urodzony 25.02.2019 r., syn Marcina i Anny Semeryło, Żalin

Małgorzata Cuper
Studio fotografii artystycznej
m.cuperstudio@gmail.com
+48 504 878 644

eprasa.pl 8064e5d56e

Najciekawsze premiery na Geneva Motor Show

Tegoroczne Międzynarodowe Targi Samochodowe Geneva Motor Show zaczynają się 7 marca, ale już teraz producenci zdradzają, jakie modele zostaną na nich zaprezentowane. Większość koncernów stawia na elektromobilność, więc na szwajcarskim salonie dzielić i rządzić będę auta elektryczne i hybrydowe.

Na stoisku Audi, na którym w tym roku wystawiane są wyłącznie samochody z napędem elektrycznym, swą światową premierę będą miały cztery nowe hybrydy typu plug-in. Znajdzie się tam również w pełni elektryczny bolid jeżdżący w serii wyścigów Formuła E – Audi e-tron FE05. Natomiast podczas konferencji prasowej zaplanowanej na 5 marca, godz. 8.00 w hali nr 1, zaprezentowane zostaną dwa samochody koncepcyjne: Audi Q4 e-tron concept oraz pokazane już wcześniej w Stanach Zjednoczonych Audi e-tron GT concept.

Również Seat stawia na elektromobilność. W Genewie zaprezentuje swój pierwszy całkowicie elektryczny samochód. Koncepcyjny pojazd, oparty na platformie MEB, łączyć będzie główne wartości marki z przełomowymi technologiami w zakresie e-mobilności. Ma być on odpowiedzią Hiszpanów na nadchodzące wyzwania mobilności, a jednocześnie wyrażać sobą kluczowe wartości marki w zakresie osiągów, projektowania i technologii.

Na szwajcarskich targach swoją światową premierę będzie miał nowy Volkswagen Touareg V8 TDI. Moc jego jednostki napędowej wynosi 310 kW/421 KM, nowy model jest więc najmocniejszym SUV-em z silnikiem diesla oferowanym przez Volkswagena. Maksymalny moment obrotowy tej nowoczesnej jednostki wyposażonej w turbosprężarkę osiąga poziom znany z samochodów sportowych: 900 niutonometrów. Niezależnie od tego, czy Touareg porusza się z niedużą prędkością, mknie autostradą czy też pokonuje trudny teren, moment obrotowy uzyskiwany przez jego silnik zapewnia autu znakomite osiągi w każdych okolicznościach. Auto pojawi się w sprzedaży pod koniec maja.

Nowe, miejskie auto elektryczne zaprezentuje też Honda. To model e Prototype. Jest ono rozwinięciem elektrycznego pojazdu Honda Urban EV Concept, zaprezentowanego w roku 2017 i stanowi kluczową część europejskiej strategii Hondy – „Electric Vision". Hondę e Prototype zaprojektowano tak, aby sprostać wymaganiom nowoczesnego stylu życia. Wyjątkowy design połączono tu z zaawansowanymi rozwiązaniami poprawiającymi funkcjonalność auta oraz porywającą dynamiką jazdy. Pojazd wyposażono w pakiet funkcji idealnie sprawdzających się na ulicach miast.

Wodze fantazji zupełnie popuścił Nissan przedstawiając koncepcyjnego crossovera IMQ - całkowicie nowy pojazd, który ucieleśnia wizję Nissan Intelligent Mobility i pokazuje, jak może wyglądać jazda w przyszłości.

Citroën kontynuuje najlepsze tradycje 100 lat innowacji i śmiałych rozwiązań służących swobodzie poruszania się i prezentuje na Międzynarodowym Salonie Samochodowym w Genewie 2019 Ami One Concept, przełomowy, w 100% elektryczny samochód, który wykorzystuje cyfrowe technologie do zapewnienia nowego doświadczenia swobodnej i bezstresowej jazdy po mieście.

5 rzeczy, które warto wiedzieć o mikromobilności

Przewiduje się, że liczba mieszkańców największych miast wzrośnie o 65% w ciągu najbliższych 20 lat. Mając to na uwadze oraz fakt, że stan środowiska nieustannie się pogarsza, wprowadzenie zmian w infrastrukturze miast wydaje się koniecznością. Odpowiedzią na nadchodzące wyzwania może być mikromobilność.

Czym jest mikromobilność?

Mianem mikromobilności określa się wszystkie rozwiązania komunikacyjne czy transportowe, które umożliwiają pokonanie krótkich dystansów – z reguły pierwszego lub ostatniego odcinka zaplanowanej podróży. Najlepiej do tego nadają się lekkie pojazdy zasilane prądem, takie jak rowery, hulajnogi, skutery czy małe samochody elektryczne. Dzięki niewielkim rozmiarom ułatwiają one poruszanie się po wąskich ulicach miast, a ich alternatywne zasilanie pozwala zredukować ślad węglowy, czyli emisję dwutlenku węgla i innych gazów cieplarnianych. Według badań McKinsey Center for Future Mobility, około 60% podróży samochodami na całym świecie to przejazdy na dystansie mniejszym niż 8 kilometrów. Duża część z nich mogłaby się odbywać z wykorzystaniem rozwiązań mikromobilności.

Gdzie ma zastosowanie?

W związku z zachodzącymi zmianami demograficznymi i ogólnym wzrostem populacji, miasta zmieniają się w zawrotnym tempie. Każdego tygodnia około 1,3 mln ludzi przeprowadza się do miast. Do 2030 roku liczba „megamiast" - obszarów miejskich z ponad 10 mln mieszkańców - wzrośnie do około 43. To o 12 więcej niż istnieje obecnie. Przewiduje się, że w 2040 roku około 65% ludności będzie mieszkać w miastach. Mikromobilność ma pomóc zmierzyć się z tymi wyzwaniami, nie tylko przez dostarczenie odpowiednich pojazdów, ale przede wszystkim przez opracowanie całego systemu komunikacji

Kiedy ma sens i dlaczego jest tak ważna?

Miasta rozwijają się z dnia na dzień, a zachodzące zmiany odczuwa każdy z mieszkańców. Mikromobilność może odegrać kluczową rolę w rozwiązaniu dwóch kluczowych problemów: pogarszającego się stanu środowiska oraz czasu, jaki poświęcamy na dojazdy. Jak na co dzień mogłaby wyglądać podróż mikromobilnego mieszkańca? Z domu wyjedzie on małym, elektrycznym samochodem, który zostawi na parkingu przy wjeździe do miasta. Następnie skorzysta ze skutera lub hulajnogi, którymi szybko dotrze np. do miejsca pracy w centrum.

CHEŁM OPON SERWIS Baza
OPONY CAŁOROCZNE
82/565-18-95
Dembowskiego 1/2

Akumulatory
SPRZEDAŻ - SERWIS
Do samochodów, ciągników, motocykli, skuterów.
Montaż oraz sprawdzenie alternatora GRATIS
Chełm, ul. Spółdzielcza 17
(boczna ul. Starościńskiej)
tel. 609 844 744

eprasa.pl 8064e5d56e

NIERUCHOMOŚCI

Biuro Obsługi Prawnej „VETO”

Chełm, ul. Lwowska 59 (koło ChSM),
tel. 82 562 11 46, 609 44 70 80, godz. 9⁰⁰-17⁰⁰
www.nieruchomosci-veto.gratka.pl e-mail:nieruchomosci-veto_xl@wp.pl

OPINIE O WARTOŚCI – WYCENY

Rewelacyjna oferta: nieruchomość komercyjna o pow. 400m2 w zabudowie parterowej, działka gruntu o pow. 1000m2, dostępność wszystkich mediów. Doskonała lokalizacja, blisko Centrum, **c: 105.000**;

Wybrane oferty:

1.M-2 w części domu mieszkalnego parterowego 34m2, samodzielne wejście, po kapitalnym remoncie, działka 244m2, Chełm, c: 118.000;

2.Mieszkanie w kamienicy bezczynszowej 30m2, nowocześnie wykończone i w pełni umeblowane, c.o. własne węglowe, Centrum Chełma, c: 99.000;

3.M-3, 36m2, 2 piętro, po remoncie generalnym, wolne, balkon, Chełm, c: 144.900;

4.Mieszkanie w kamienicy 47m2, 2 piętro, c.o. własne węglowe, Centrum Chełma, c: 132.000;

5.Mieszkanie w tzw. “bloku kolejowym” 53m2, parter, mpec w budynku, przynależna działka gruntu 300m2, c: 150.000;

6.M-3, 61m2, 2 piętro, Centrum Chełma, możliwość adaptacji na biuro, kancelarię, c: 169.500;

7.M-4, 44m2, 4 piętro, os. Dyrekcja, balkon, do zamieszkania od zaraz, c: 135.000;

8.M-4, 62m2, 4 piętro, os. Kościuszki, c: 150.000; - możliwa zamiana na M-3

9.M-4, 65m2 4 piętro, nowe okna, balkon od płd, Centrum Chełma, c: 158.000;

10.Mieszkanie w tzw. „bloku kolejowym” parter, 69m2, taras, udział w działce gruntu, os. Dyrekcja Dolna, c: 150.000;

11.M-4, 75m2, parter, balkon od południa, wolne, os. Dyrekcja, c: 213.000;

12.Lokal do zaadaptowania na mieszkanie 84m2 parter, os. Zachód, c: 195.000;

13.Lokal mieszkalny w tzw „bloku kolejowym” o pow. 100m2 w tym 3 pokoje, kuchnia, spiżarnia, łazienka z wc, parter. Ogrzewanie z sieci miejskiej, os. Górna Dyrekcja, c: 258.000; - do neg.

14.Mieszkanie o pow. 59m2 położone na piętrze budynku wolno stojącego, dodatkowo do adaptacji strych na cele mieszkalne 63m2, 3 tarasy, oddzielne wejście, udział w działce gruntu, os. Hrubieszowska, c: 79.000; możliwość zakupu również parteru (ogłoszenie nr 15)

15.Mieszkanie o pow. 65m2 położone na parterze domu wolno stojącego w skład którego wchodzą 3 pokoje, kuchnia, łazienka z wc, oranżeria. Wejście z oddzielnej klatki schodowej, garaż w bryle budynku, działka zagospodarowana, os. Hrubieszowska, c: 215.000; - do negocjacji – możliwość zakupu piętr (ogłoszenie nr 14)

16.Oficyna mieszkalna 34,50m2 po kapitalnym remoncie, działka 212m2, całość zadbana, Chełm c: 118.000;

17.Budynek mieszkalny, wolno stojący, parterowy, murowany 60m2 w tym 2 pokoje, kuchnia, łazienka z wc- kabina prysznicowa, działka 859m2, ogrodzona, zagospodarowana, c: 169.000;

18.Dom wolno stojący parterowy murowany 53m2, działka 4300m2, ul. Okszowska, c: 195.000;

19.Dom w zabudowie szeregowej piętrowy 120m2 + podpiwniczenie 61m2, działka 337m2, os. Rejowiecka, c: 280.000;

20.Dom w zabudowie szeregowej piętrowy 165m2, podpiwniczony, po remoncie. Ogrzewanie z sieci miejskiej. Działka 255m2, zagospodarowana, ogrodzona, os. Hrubieszowska, c: 355.000;

21.Dom 1/2 bliźniaka, piętrowy o pow. 110m2 + piwnica 55m2. Działka 346m2 ogrodzona, garaż wolno stojący murowany, os. Hrubieszowska, c: 260.000;

22.Dom 1/2 bliźniaka parterowy z poddaszem użytkowym 118m2, garaż w bryle budynku, nowe okna pcv, działka 404m2, os. Rejowiecka-Włodawska, c: 270.000;

23.Dom 1/2 bliźniaka piętrowy 120m2, działka 392m2, budynek gosp., os. Rejowiecka, c: 300.000;

24.Dom 1/2 bliźniaka parterowy z poddaszem użytkowym, ocieplony 140m2, kryty blachą, nowe okna pcv. Działka gruntu 404m2 ogrodzona, oficyna mieszkalna 35m2, os. Rejowiecka-Włodawska, c: 355.000;

25.Dom 1/2 bliźniaka parterowy z poddaszem użytkowym, ocieplony 165m2, podpiwniczenie mieszkalne. Działka 653m2 ogrodzona, osiedle domków jednorodzinnych, c: 495.000;

26.Dom wolno stojący parterowy z poddaszem użytkowym, drewniany 145m2, ogrzewanie MPEC, gaz ziemny. Działka 1025m2 ogrodzona. Na działce budynek gosp. 28m2 (garaż, kuchnia letnia) Centrum Chełma, c: 285.000;

27.Dom wolno stojący piętrowy 180m2 z możliwością zamieszkania dwóch rodzin (dwa niezależne wejścia), działka gruntu ogrodzona zagospodarowana, os. Hrubieszowska, c: 290.000;

28.Dom wolno stojący piętrowy 90m2, c.o. własne gazowe, działka 845m2, budynek gosp. 42m2 (w tym garaż), os. Dyrekcja, c: 298.000;

29.Dom wolno stojący piętrowy 137m2, działka 612m2, budynek gospodarczy, garaż, oczko wodne, os. Wołyńska, c: 310.000;

30.Dom wolno stojący parterowy 180m2, stan surowy otwarty, dach kryty blachodachówką, działka 1500m2 – możliwość dokupienia działki sąsiedniej 1200m2, os. Jagiellońska, c: 320.000;

31.Dom parterowy z poddaszem użytkowym 147m2, działka 1971m2, budynek gosp. 56m2, garaż, os. Włodawska, c: 295.000;

32.Dom piętrowy, wolno stojący 110m2, działka 1271m2, os. Rejowiecka, doskonała lokalizacja na prowadzenie dział. gosp., c: 300.000;

33.Dom wolno stojący parterowy z poddaszem użytkowym 130m2, ciekawa architektura, działka 480m2, ogrodzona, liczne nasadzenia, os. Rejowiecka- Włodawska, c: 369.000;

34.Budynek mieszkalny piętrowy 160m2, rok bud. 1989, możliwość prow. działalności gosp., działka 600m2, Centrum Chełma, c: 390.000;

35.Dom wolno stojący piętrowy o pow. 250m2 z piwnicą, garaż w budynku. Na działce budynek gospodarczy 160m2 (garaż + pom. gosp.+ 2 pokoje z kuchnią, łazienka), idealny do prowadzenia działalności gosp., wszystkie media. Działka 510m2, os. Hrubieszowska, c: 399.000;

36.Dom wolno stojący parterowy z poddaszem użytkowym 160m2, działka 800m2, garaż, os. Dyrekcja, c: 400.000;

37.Dom wolno stojący piętrowy o pow. 176m2 (6 pokoi) + podpiwniczenie. Możliwość zamieszkania 2 rodzin. Działka 570m2, ogrodzona, zagospodarowana, 2 garaże, budynek gosp., Chełm – osiedle domków jednorodzinnych, c: 430.000;

38.Budynek mieszkalny, wolno stojący, piętrowy 126m2 + 25m2 na parterze – pomieszczenie przystosowane na dział. usługową, działka 670m2, Centrum Chełma, c: 430.000;

39.Dom wolno stojący parterowy z poddaszem użytkowym 150m2, garaż w bryle budynku, działka 1100m2, ogrodzona, os. Rejowiecka c: 450.000;- możliwa zamiana na M-3, M-4,

40.Dom wolno stojący, piętrowy o pow. 123m2 po generalnym remoncie. Działka 473m2 ogrodzona, zagospodarowana. Na działce budynek murowany o pow. 84m2 w tym garaż, możliwość prowadzenia działalności gospodarczej, os. Rejowiecka, c: 450.000;

41.Dom piętrowy, ocieplony 160m2, + podpiwniczenie 60m2. Możliwość zamieszkania 2-óch rodzin. Działka gruntu 726m2 ogrodzona, zagospodarowana. Na działce budynek gosp. 60m2 połączony z bud. mieszkalnym. Możliwość prowadzenia działalności gosp. os. Rejowiecka-Włodawska, c: 490.000;

42.Nowy dom wolno stojący parterowy z poddaszem użytkowym 223m2, rok bud. 2004, działka 2059m2 c: 546.000;

43.Dom wolno stojący parterowy z poddaszem użytkowym 165m2, garaż 1- stan w bryle budynku, rok bud. 2008, działka 750m2 zagospodarowana, kostka brukowa, okolice ul. Metalowej, c: 610.000;

44.Luksusowy dom w zabudowie szeregowej o pow. użytkowej 140m2 plus użytkowe poddasze z częścią gościnno – rekreacyjną. Standard wykończenia bardzo wysoki. Działka o pow. 240m2. Cena obejmuje wyposażenie domu, os. Rejowiecka – włodawska, c: 790.000;

45.Dom piętrowy o łącznej pow. 400m2, możliwość wyodrębnienia 3 niezależnych mieszkań (odrębne wejścia do lokali), działka 750m2, Centrum Chełma, c: 860.000;

46.Lokal użytkowy 51m2 parter, os. Słowackiego, c: 138.000;

47.Lokal użytkowy 60m2 w piwnicy, Centrum Chełma, Al. Żołnierzy I AWP, c: 49.500;- do neg

48.Lokal użytkowy 66m2, parter, szyby antywłamaniowe, alarm, Centrum handlowe, c: 365.000;

49.Lokal użytkowy 97m2 piwnica, os. Zachód, c: 35.000;

50.Lokal użytkowy w podpiwniczeniu 178m2 przystosowany do prow. dział. gastronomicznej. Możliwość zakupu z pełnym wyposażeniem restauracji Centrum Chełma, c: 155.000;

51.Budynek wolno stojący użytkowy 90m2 na całości podpiwniczony, działka 180m2, c: 80.000;

U nas kupisz projekt budowlany
taniej niż przez internet

52.Budynek wolno stojący (pawilon) 400m2, działka 1000m2, os. Dyrekcja, c: 105.000;

53.Budynek użytkowy, piętrowy 360m2, działka 364m2, dzielnica przemysłowa Chełma, c: 165.000;

54.Budynek parterowy, murowany w centrum Chełma 400m2, działka 600m2, c: 425.000;

55.Budynek mieszkalno-usługowy, nowy, 2 kondygnacyjny 280m2 + poddasze 140m2, działka 1621m2. Możliwość adaptacji nieruchomości np. na przychodnię medyczną, lekarskie gabinety specjalistyczne, dział. oświatową i handlową, Chełm, c: 499.000;

56.Budynek komercyjny parterowy murowany z cegły 953m2, działka 4289m2, piękne starodrzewy, w cenie projekt bud. przebudowy i zmiany sposobu użytkowania budynku na niepubliczny zakład opieki zdrowotnej, zakład odnowy biologicznej oraz mieszkanie, Chełm, c: 590.000;

57.Budynek komercyjny, parterowy na wysokim podpiwniczeniu mieszkalnym z możliwością adaptacji poddasza o łącznej pow. 220m2, działka 781m2, Centrum Chełma, doskonała lokalizacja - możliwość prowadzenia działalności gospodarczej, c: 650.000;

Nie znasz wartości rynkowej?
ZADZWOŃ
Pomyłki są zbyt drogie!

58.Budynek komercyjny, murowany składający się z 6 segmentów po 130m2 każdy, sala sprzedażowa, monitoring, działka 0,25ha. Na działce drugi budynek murowany 200m2, doskonała lokalizacja, Chełm, c: 800.000;

59.Działka komercyjna o pow. 3000m2 położona przy głównej ulicy miasta o natężonym ruchu, zabudowana budynkami usługowo-handlowymi o łącznej pow. 456m2, doskonała lokalizacja dla potencjalnego inwestora na prowadzenie działalności gospodarczej, c: 1.230.000;

60.Działka usługowa 347m2, w okolicach Centrum Chełma, zabudowana budynkiem, c: 119.000;

61.Działka usługowa 7000m2, ogrodzona siatką, brama wjazdowa, przeznaczona pod usługi, składy, zabudowa przemysłowa, c: 40zł/m2

62.Działka budowlana 4000 m2 (szer. 23m) położona przy drodze asfaltowej, na terenie zabudowy mieszkaniowej, jednorodzinnej z funkcją usługową, wszystkie media,. Doskonała oferta dla inwestora, Chełm, ul. Poleska, c: 49.000;

63.Działka komercyjna 3259m2, ul. Rampa Brzeska, c:180.000;

64.Działka budowlana 2038m2 w samym centrum Chełma, możliwe usługi, doskonała lokalizacja, c: 140zł/m2 możliwość podziału

65.Działka budowlana 1714m2, ul. Wygon, c: 50.000;

66.Działki budowlane od 1600m2, os. Bazylany, c: od 60zł/m2

67.Działka budowlana 1600m2, ul. Jarzębinowa, c: 104.000;

68.Działka budowlana 1599m2, ul. Wygon, c: 36.000;

69.Działka budowlana 1500m2, os. Malowane, c: 80zł/m2

70.Działka budowalana 1434m2, ul. Wiercieńskiego, os. Bazylany, c: 85zł/m2

71.Działka budowlana 1400m2, ul. Majdan, wszystkie media, c: 80.000;

72.Działka usługowa 1127m2 wg planu pod składy, magazyny, hurtownie, ul. Wygon, c: 30.000;

73.Działka budowlana 1092m2 (szer. 26,50m) lub pow. 1314m2 (szer. 22,50m) położone obok siebie, media, ul. Wygon, c: 65zł/m2

TŁUMACZENIA PRZYSIĘGŁE
- języki świata -

74.Działka budowlana 1089m2, projekt w cenie, ul. Majdan – Zawadówka, c: 50.000;

75.Działki budowlane od 1000m2 media: woda, prąd, Wolwinów, c: 85zł/m2

76.Działka budowlana ul. Hrubieszowska, media, c: 170zł/m2

77.Działka budowlana 972m2, asfalt, media, Wygon, c: 65.000;

78.Działka budowlana 850 m2, media: gaz, woda, prąd, kanalizacja, ul. Ogrodnicza c: 115.000;

79.Działki budowlane od 800m2, os. Jagiellońska, c:80zł/m2

80.Działka budowlana 790m2, os. Ceramiczna, c: 65.000;

81.Działka budowlana 523m2, garaż, os. Szpitalna, c: 60.000;

82.Działka budowlana 520m2, os. Bazylany, c: 54.000;

83.Działka budowlana 500m2, os. Rejowiecka-włodawska, c: 58.000;

84.Działka komercyjna – bud. wielorodzinne 5200m2, media przy działce, os. Zachód, c: 550.000;

85.Garaż w zabudowie szeregowej, murowany 18m2, kanał, en. elektryczna, os. Dyrekcja, c: 38.500;

gmina Chełm

1.Dom wolno stojący, parterowy, drewniany o pow. 50m2 w tym pokój, kuchnia, komora (miejsce na łazienkę), działka o pow. 800m2, ogrodzona, budynek gospodarczy murowany, 4 km od Chełma, c: 69.000;

2.Dom parterowy, murowany 80m2 (2 pokoje, kuchnia, ł z wc), działka 4785m2 ogrodzona, budynki gospodarcze, 7km od Chełma, c: 95.000;

3.Dom parterowy murowany 50m2 do remontu, działka 6600m2, c: 100.000; - do neg

4.Dom parterowy murowany 60m2, dodatkowo na działce budynek mieszkalny drewniany do remontu, działka 4200m2, Staw, c: 99.000; - do neg.

5.Dom parterowy drewniany 55m2 (2 p k, ł z wc) działka 1481m2, c: 130.000;

6.Dom parterowy drewniany 45m2 do remontu, działka 4000m2, liczne nasadzenia drzewek owocowych i iglaków, trasa Chełm – Lublin, c: 155.000;

7.Dom wolno stojący piętrowy, murowany 240m2 (dwie niezależne kondygnacje po 120m2) – możliwość zamieszkania dwóch rodzin, działka 90 arów Na działce budynek gosp. murowany 100m2, garaż, 3km od Chełma, c: 250.000;

8.Dom parterowy z poddaszem, drewniany 110m2, garaż 3- bramy wjazdowe o pow. 200m2, działka 20a, c: 268.000;

9.Dom parterowy z poddaszem użytkowym 160m2 – stan surowy zamknięty, dach kryty blachodachówką. Działka 1454m2, Okszów, c: 275.000;

10.Dom piętrowy, wolno stojący 120m2, działka 4400m2, przy drodze asfaltowej, 2km od Chełma, c: 330.000;

11.Dom wolno stojący piętrowy, murowano-drewniany 100m2, działka 900m2, 4km od Chełma, c; 350.000;

12.Dom wolno stojący parterowy z poddaszem użytkowym 200m2, po remoncie, działka 2100m2, na działce bud. gospodarcze – możliwość prowadzenia działalności – 4km od Chełma, c: 350.000;

13.Dom wolno stojący, parterowy 100m2 (salon, 2 sypialnie, kuchnia, ł z wc) po generalnym remoncie, pełne umeblowanie i wyposażenie kuchni + dwie szafy wnękowe w cenie. Działka 2597m2, ogrodzona, zainstalowany monitoring. Na działce budynek gosp-garażowy 110m2 (2 bramy wjazdowe) 8km od Chełma, c: 385.000;

14.Nowo wybudowany dom wolnostojący z bali, parterowy z poddaszem użytkowym 168m2, działka 1600m2, wysoki standard, c: 550.000;

15.Komfortowy dom wolno stojący parterowy z poddaszem użytkowym 260m2, garaż 2- stan, działka 2400m2, ogrodzona, c: 650.000;

16.Działka komercyjna przy jednej z głównych dróg wylotowych z Chełma o pow. 3,21ha. Doskonała oferta dla inwestora.

17.Działka rolno-budowlana 1,36 ha (szer. 32 m) media, Rudka c; 160.000;

18.Działka rolno-budowlana 5100m2, ogrodzona siatką, przy drodze asfaltowej, media, starodrzewy, c: 75.000;

19.Działka gruntu z prawem zabudowy 4642m2, Zawadówka,, c: 35zł/m2

20.Działka gruntu z prawem zabudowy 4531m2 Srebrzyszcze, c: 70.000;

21.Działka budowlana 4200m2, 6 km od Chełma, media, c: 98.000;

22.Działka gruntu z prawem zabudowy 3100m2, Wojniaki, c: 49.000;

23.Działka rolno-budowlana 3000m2, Srebrzyszcze, c: 40.000;

24.Działka gruntu z prawem zabudowy 2494m2, Srebrzyszcze, c: 60.000;

25.Działka budowlana 2400m2, przy lesie, Podgórze k. Janowa, c: 90.000;

26.Działka budowlana 2000m2 (szer. 30m), media, liczne nasadzenia, Srebrzyszcze, c: 60.000;

27.Działka budowlana 1719m2, Srebrzyszcze, c: 65.000;

28.Działka budowlana 1525m2, wszystkie media, asfalt, Kol. Żółtańce, c: 119.000;

29.Działka komercyjna 1500m2, Strupin Mały, c: 70zł/m2

30.Działka budowlana 1500m2, Uher, c: 50.000;

31.Działka gruntu z prawem zabudowy 1482m2, media, Srebrzyszcze, c: 51.000;

32.Działka budowlana 1260m2, Strupin Duży, c: 35zł/m2

33.Działka budowlana 1225m2, wśród zabudowy, Janów I, c: 65.000;

34.Działka budowlana 1200m2, budynek gosp., Pokrówka, c: 129.000;

35.Działka budowlana 1100m2, ul. Jarzębinowa, os. Bazylany, c: 71.500;

36.Działka budowlana 1070m2, wszystkie media, asfalt, wkoło zabudowa, Okszów, c: 80.000;

37.Działka budowlana 1029m2, nowe osiedle, Okszów, c: 60.000;

38.Działki budowlane o pow. od 1000m2, Żółtańce Kol., c: 75.000; /działka

39.Atrakcyjne działki budowlane 900m2 i 1064m2, asfalt, ul. Cicha/Bazylany, c: 97zł/m2

40.Działki budowlane o pow. od 892m2, położone na nowo powstałym osiedlu domków jednorodzinnych, Okszów, media, c: od 60zł/m2

gmina Dorohusk

1. Grunt rolny o łącznej pow. 2,25ha (przeliczeniowych 1,53ha) w 3 kawałkach, c: 17.000;

2. Dom wolno stojący parterowy z poddaszem 135m2, rok budowy 2008, działka 1600m2, Świerże, c: 300.000;

3. Dom parterowy murowany 100m2 (3p + k + ł z wc), działka 1900m2, c: 88.000;

gmina Dubienka

1. Dom parterowy drewniany 70m2, działka 6000m2, ogrodzona, c: 85.000;

2. Dom wolno stojący piętrowy murowany 130m2, położony w spokojnej i malowniczej, obok las, rzeka Bug. Działka 4000m2, ogrodzona, na działce budynki gosp. Dojazd ok. 800m drogą utwardzoną, c: 88.000;

3.Połowa domu drewnianego 59m2 ocieplony (2 pokoje, kuchnia, łazienka), działka 800m2, przy drodze asfaltowej, c: 70.000;

4. Dom murowano-drewniany 55m2, działka 2600m2, ogrodzona, c: 110.000;

5. Grunt rolny 13,29ha w jednym kawałku, położony na terenie Strzeleckiego Parku Krajobrazowego, c: 15.000zł/ha - do neg.

gmina Gorzków

1. Działka rolno-budowlana 4700m2, media, asfalt, Wielkopole, c: 60.000;

Krasnystaw

1.Działka budowlana 5100m2 przy drodze asfaltowej, wszystkie media, Wincentów, c: 55.000;

2.Do wynajęcia: Lokal handlowo-usługowy 219m2 + piwnica 18m2, w samym Centrum Krasnegostawu, parter, okna okratowane, alarm, doskonały na usługi finansowe lub każdą inną działalność, c: 5900zł (brutto) + czynsz + media – możliwa sprzedaż c: 600.000;

3.Działka budowlano - usługowa 672m2, przy szosie asfaltowej, ul. Sikorskiego, c: 35.000;

4.Budynek wolno stojący o funkcji komercyjnej 350m2, parter na całości przeznaczony pod usługi i handel, na piętrze zlokalizowane są 2 lokale mieszkalne o łącznej pow. 150m2, działka gruntu z możliwością rozbudowy, Centrum Krasnegostawu, c: 1.340.000;

gmina Kraśniczyn

1. Dom parterowy drewniany 55m2, działka 2000m2 , bud. gosp., c: 89.500;

2. Działka komercyjna o pow. 2,16ha, w części wybetonowana, stacja trafo w odległości ok. 100m, przy drodze asfaltowej, c: 200.000;

gmina Rejowiec

1. Gospodarstwo rolne 4,76ha: dom parterowy, murowany 100m2, garaż w bryle budynku, Gołąb, c: 230.000;

2. Dom parterowy z poddaszem użytkowym, murowany 100m2, działka 746m2, Rejowiec, c: 152.000;

gmina Sawin

1.Dom wolno stojący do generalnego remontu, działka 3325m2, Czułczyce Małe, c: 63.000;

2.Działka budowlana 8800m2 w pobliżu lasu, zalesiona częściowo, możliwość podziału, c: 80.000; całość

gmina Siennica Różana,

1. Działka budowlana 4700m2, przy drodze asfaltowej, wkoło zabudowa jednorodzinną, Centrum, c: 85.000;

gmina Świdnik

1. Obiekt produkcyjno - magazynowy składający się z budynków o łącznej powierzchni ponad 6 000 m2. Działka gruntu 1,65ha ogrodzona, c: 3.200.000zł

gmina Wojsławice

1. Dom parterowy murowany 120m2, obora murowana 160m2 (3 bramy), garaż, działka 0,75ha, przy drodze asfaltowej, c: 120.000;

gmina Wola Uhruska

1. Działka gruntu z prawem zabudowy 3200m2 (szer. 30m), przy drodze asfaltowej, 300 do rzeki Bug, końcem dotyka ściany lasu, przepiękna okolica, Zbereże, c: 65.000;

2. Dom wolno stojący parterowy 90m2 (2 p, salon z aneksem kuchennym, ł z wc) po remoncie, działka 2600m2, ogrodzona, kostka brukowa, bud. gosp. 45m2, c: 240.000;

3. Dom wolno stojący piętrowy 170m2, garaż w bryle budynku, rok budowy 1998, działka 785m2, budynek gosp., c: 320.000;

gmina Żmudź

1. Dom wolno stojący drewniany, parterowy 136,50m2, działka 0,40ha ogrodzona siatką, końcem styka się z lasem, 2km od zalewu, c: 75.000;

2. Wiejska posiadłość: komfortowy dom z bali przy lesie z 2014 roku o pow. 87m2, garaż wolno stojący, działka 6800m2, staw, dużo ciekawych zadrzewień i innych atrakcji, niedaleko zalew, c: 499.000;

DO WYNAJĘCIA:

1.Mieszkanie 38m2 (pokój z aneksem kuchennym, sypialnia, ł z wc), 2 piętro, kpl. umeblowane i wyposażone, Centrum, c: 1000zł (odstępne) + czynsz 180zł i liczniki

2.Budynek użytkowy 400m2 w tym magazyn 130m2 wszelkie media, monitoring, plac ogrodzony, Chełm, c: 7.000zl netto

3.Dom wolno stojący parterowy drewniany 55m2 (2 p, k, ł), działka 1900m2, Brzeziny, gmina Kraśniczyn, c; 400zł odstępne + liczniki

1.Lokal użytkowy 27m2, c.o. MPEC, wysoki parter, Centrum Chełma, c: 600zł + media

2.Lokal użytkowy 30m2 w suterenie, Centrum Chełma, c: 200zł + media

3.Lokal użytkowy 36m2 + piwnica 17m2, wejście bezpośrednio z chodnika, os. Słoneczne, c: 500zł brutto + czynsz i liczniki

4.Lokal użytkowy 60m2, 1 piętro, Centrum Chełma, c: 1200zł netto + media

5.Lokal użytkowy 60m2, parter, w nowo odrestaurowanej kamienicy w Centrum Chełma,
możliwość regulacji powierzchni, c: 60zł/m2,

6.Lokale użytkowe od 80m2 - 130m2 1 piętro w odrestaurowanej kamienicy, Centrum Chełma, doskonałe na dział. biurową, ul. Lubelska, c: od 20zł netto/m2 + media

7.Lokal użytkowy 90m2, parter, wejście bezpośrednio z chodnika, Chełm, c: 800zł + media

8.Lokal użytkowy w podpiwniczeniu 110m2 przystosowany do prow. dział. gastronomicznej, Centrum Chełma, c: 1000zl +VAT + media

9.Lokal użytkowy 128m2, parter, centrum Chełma;

10.Lokal użytkowy na parterze kamienicy 204m2, możliwość adaptacji na gab. lekarskie, Centrum Chełma, c: 2800zł + media

11.Pomieszczenia użytkowe w budynku murowanym 320m2, parter, Chełm, doskonała lokalizacja pod przedszkole, żłobek, c: 7.000zł + media

Poszukujemy współpracowników do obsługi rynku nieruchomości na terenie miasta Chełm oraz powiatu krasnostawskiego i włodawskiego

Ogłoszenia drobne

SKUP AUT
GOTÓWKA OD RĘKI
WSZYSTKIE MARKI I MODELE
BEZPŁATNA WYCENA
tel. 505 379 192, 513 010 121

Skup Aut
OSOBOWE - BUSY - całe, jeżdżące, uszkodzone, bez prawa rejestracji
CAŁE WOJ. LUBELSKIE
TRANSPORT - GOTÓWKA
Włodawa - tel. 727 563 368

Autozłomowanie
PŁATNOŚĆ GOTÓWKĄ
Możliwość własnego odbioru
Gorzków, tel. 608 883 933

SKUP SAMOCHODÓW ciężarowych, dostawczych, własny transport, gotówka od ręki, tel. 517 362 012

AUTO KOMIS HIT
CHEŁM, UL. CHEMICZNA 11B
TEL: 505-379-192 WWW.HIT-CHELM.OTOMOTO.PL

•MERCEDES-BENZ C200 GAZ, Automat, Bogata Opcja, Śliczny! c.39.900zł

•FORD KUGA 2.0 TDCi 140KM, Salon Polska, Super Stan, Ciekawy, c.36.900zł

•TOYOTA AURIS 1.6B 124KM, NAVI, Import Niemcy, 103.000km, Śliczny, c.26.900zł

•SUZUKI GRAND VITARA, 2.0 BENZYNA, 4x4, Bez Rdzy!!, c.14.900zł

•SKODA OCTAVIA 1.9 TDI 105KM, Import Niemcy, Serwisowany, c.16.900zł

•FORD MONDEO 2.0 TDI Kombi, Import Niemcy, Serwisowany, c.16.900zł

•VW GOLF PLUS 1.9 TDI 105KM 2008r, Highline, Perfekcyjny Stan, c.22.900zł

•FORD FOCUS 1.6 Benzyna 2010r, Salon Polska, Ekonomiczny, c. 19.900zł

•FORD C-MAX 2.0 TDCi 163KM, Import Niemcy, BARDZO bogata opcja, c.36.900zł

•RENAULT MEGANE 1.6 B 110KM, Import Niemcy, Serwis, tylko 138.000km, c.25.900zł

•OPEL CORSA 1.2 B 86KM, Salon PL, JEDEN właściciel, tylko 42.000km! c.19.900zł

oraz 250 innych aut w ofercie
również z Importu www.hit-chelm.otomoto.pl
Codziennie nowe auta na placu

KOMIS AUTO-PARK
KRZYSZTOF ADAMCZYK
CHEŁM, UL. OKSZOWSKA 46 TEL. 82 565-82-95

•Mitsubishi Outlander 2.0 D, 2008 r., c. 37.000 zł

•Opel Corsa 1.3D, 2005 r., c. 9.000 zł

•Opel Zafira 1.9D, 2008 r., c. 12.900 zł

•Mazda 3. 1,6 D. 2009 r., c. 26.900 zł

•VW Passat 1,9 D, 2003 r, kombi, c. 8.500zł

•Opel Vectra 2, 0 B, 1999 r., c. 2.900 zł

•BMW 1,8 B 2002 r., kombi, c. 10.900 zł

•Chevrolet Nubira 1,6 B + G, 2008 r., c. 9.300 zł

•Seat Altea 1,9 D, 2008 r., c. 17.900 zł

•VW Passat 1,9 D, kombi, 2001 r., c. 8.500 zł

•VW Passat 1,9 CDI, 2002 r., 10.900 zł

•Mazda 3 1,9 D, 2009 r., c. 26.900 zł

SPRZEDAM AUTO-MOTO

•Audi 80 B4, 94r. auto po lekkiej kolizji 1.300zł, tel. 729 490 871

•Audi A3 po lifcie 01r. 1.6b 102KM 3d st. bdb kl el es asr 8.900zł, tel. 516 046 641

•Audi A4 B5, 95r. 1,8tb+g 150KM 2 kpl. kół, tel. 607 773 380

•Audi A4 B5, 96r. 2,6b opłacony sprawny technicznie 3.600zł, tel. 512 813 383

•Audi A4 B6, 1,8t 150KM 02r. kombi sprowadzony z Niemiec długie opłaty, tel. 577 113 393

•Audi A4 B6, 1,9tdi 04r. 17.900zł, tel. 600 355 894

•Audi A6 C4 tdi 96r. es kl h pf wk 3.000zł, tel. 696 943 199

SKUP AUT, tel. 500 200 066

eprasa.pl 8064e5d56e

OPONY
NOWE, BIEŻNIKOWANE I UŻYWANE Z NIEMIEC
FELGI
Chełm, ul. Piwna 4
tel. 797 580 854

•Audi A6 C5, 2,0b+g 130KM kombi 03r. skóra kl 4es salon PL nowe zawie. 11.900zł, tel. 70 329 845
•BMW 320D automat 04r. st. dobry 9.900zł, tel. 694 819 943
•BMW 5 E39, 530d 02r., tel. 509 571 403
•BMW X5 b+g 02r. st. bdb 23.000zł, tel. 608 043 674
•BMW X5E53, 05r. 3,0d po lift st. bdb, tel. 514 117 990
•Citroen C2, 1,4hdi 04r. 7.500zł, tel. 790 386 290
•Citroen Saxo 01r. 1,5d 3d wk cz ważne opłaty auto w pełni sprawne Chełm, tel. 791 711 439
•Daewoo Matiz 00r. srebrny 700zł, tel. 669 291 307
•Daewoo Matiz 02r. opony zimowe sprawny 2.000zł, tel. 512 115 860
•Daewoo Matiz 02r. sprawny opony zimowe 2.000zł, tel. 512 115 860
•Fiat Cinquecento 700 st. bdb czerwony bez korozji bezwypadkowy 1.700zł, tel. 690 900 199
•Fiat Punto I, 1,1b+g ważne opłaty 2pp 96r. 1.700zł, tel. 571 376 688 (po 15:00)
•Fiat Punto II, 00r. na chodzie może być na części, tel. 600 883 855
•Fiat Punto II, 01r. b+g dużo nowych części st. bdb 2.800zł, tel. 503 051 406
•Fiat Seicento 900, 00r. mały przebieg - tanio, tel. 697 493 955
•Ford Transit 9osob. 2,5d 94r. sprawny zarejestr. 5.500zł, tel. 502 296 184
•Honda Accord 96r. 2,7b V6 automat skóra 5.900zł, tel. 505 725 074
•Honda Civic 05r. 9.000zł; motorower Romet na chodzie; cewka zapłonowa Polonez, tel. 508 089 731
•Honda Jazz 05r. 195000km automat czerwony 10.900zł, tel. 606 909 768
•Hyundai Atos 999cm3 czerwony 5d 00r. b+g auto bez wkładu do jazdy 4.000zł, tel. 699 974 554
•Laweta do przewozu 1.100zł, nadwozie przyczepy kemping. duże 850zł i małe 650zł, tel. 503 464 904
•Mercedes W210, 2,9td 97r. automat 7.500zł, tel. 695 040 204
•Nissan Micra 05r. 5d granat 1,2b+g abs kl wk oszczędny, idealny dla kobiety 6.200zł, tel. 504 441 036
•Opel Astra 09r. 1,6b „anglik"; Ople Vectra 05r. 1,9d „anglik", tel. 504 163 315
•Opel Astra 1,7tdi 03r. 240000km srebrny - tanio, tel. 508 936 449
•Opel Astra 1.3d 06r. serwis. 11.000zł, tel. 503 955 827
•Opel Astra GTC 08r. 1,6b srebrny kpo 2 kpl. opon i kluczyków st. bdb, tel. 661 665 231
•Opel Astra III, 08r. 1,7cdti kombi granatowy 12.900zł, tel. 505 725 074
•Opel Corsa 1,7cdti 04r. granatowy klimatyzacja sprawna st. bdb 5.500zł, tel. 697 106 641
•Opel Corsa E, 15r. 1,4b+g 5d srebrny 189000km 27.900zł, tel. 505 725 074
•Opel Meriva 05r. 1.7dci srebrny 153000km wymieniony rozrząd i olej 7.000zł, tel. 603 376 572
•Opel Meriva 1,7cdti 04r. 2 kpl. opon hak wym. rozrząd +olej klima sprawna 8.000zł, tel. 661 579 080
•Opel Vectra C, 03r. 2,0dti 101KM wk cz +pilot cdr rl es h pp kl ważne opłaty 8.500z, tel. 517 490 158
•Peugeot 806, 99r. 2,0tdi szary h kl udany egzemplarz bezwyp. 5.500zł tel. 609 319 099
•Polonez Caro Plus b+g 01r. spr. tech. ubezpieczony 2.200zł, tel. 883 278 471
•Przyczepka samochodowa bez papierów dł.150 sz.100 wys.50 - Sawin, tel. 603 649 236
•Renault Grand Scenic 1,9d 04r. 7.800zł, tel. 724 522 615
•Renault Megane I, 1,6b+g 02r. kombi st. bdb Włodawa 4.200zł, tel. 510 625 770
•Renault Megane II, 1,9, 05r. koła zimowe +letnie nowy rozrząd sprawny 6.500zł, tel. 510 142 436
•Renault Scenic 1,6b 03r. czarny zadbany gotowy do rejestracji cz hak 7.400zł, tel. 696 013 283
•Renault Scenic 1,9d 04r. 7-osobowy st. dobry 4.500zł, tel. 608 043 674
•Renault Scenic II, 1,6b+g 05r. pdw opłacony hak 10.300zł, tel. 661 082 275
•Renault Scenic III, 1,4tce 10r. 100500km st. idealny bogato wyposażony, tel. 506 060 014
•Saab 95, 2,0tb+g srebrny sedan kpl. opon hak klima 02r. 317000km 8.700zł, tel. 667 815 429
•Seat Alhambra 03r. 1,9tdi 115KM czerwony zarej. ubezpieczony 8.000zł, tel. 502 846 914
•Seat Ibiza 08r. 1,2b po wym. sprzęgła st. dobry - pilnie 10.700zł, tel. 825 639 835
•Skoda Fabia 1,4, 03r., tel. 793 024 339
•Skoda Fabia combi 02r. b+g hak st. dobry srebrny 5.500zł, tel. 667 416 162
•Skoda Fabia III, 15r. 1,2b 5d srebrny 189000km 26.900zł, tel. 505 725 074
•Skoda Felicia 97r. st. dobry opłacony garażowany, tel. 511 203 509
•Skutery części BMW 318 elektronarzędzia piły spalinowe skóry lisie sadło borsuka, tel. 721 536 080
•Suzuki Grand Vitara 2,0td 04r. 207000km garaż. skóra hak kosz zadbany 18.500zł, tel. 662 260 686
•Volvo V50, 1,6d 107KM srebrny hak wprowadzony st. bdb 11.300zł, tel. 696 013 283
•VW Golf IV, 01r. 1,6b garażowany +opony letnie z alufelgami 6.500zł, tel. 508 294 732
•VW Golf IV, 99r. V16 niebieski 169000km 11 lat w kraju, tel. 609 805 747
•VW Passat B4 kombi 1.9td 95r. biały, h, 1.800zł, tel. 518 145 504
•VW Passat B5, 1,9tdi 110KM hak 98r., tel. 693 025 230
•VW Polo 1,2 kat 03r. 5d es nowy akumul. opony zimowe letnie klima zadb. 6.700zł, tel. 501 661 280
•VW Touran 07r., tel. 697 641 574
•VW Touran 1,9tdi 06r. 200000km błękitny bogata wersja nowy rozrząd olej 18.200zł, tel. 697 130 249
•Yamaha YP 125cm3, 05r. 31900km OC i PT do 08.19r. zadb. nowe opony 3.300zł, tel. 727 351 566

Konstal PRODUCENT
GARAŻE Blaszane
BRAMY Garażowe
KOJCE dla Psów
Najniższe CENY
Różne wymiary
Transport i montaż
GRATIS cały KRAJ
Dogodne RATY
GARAŻE WZMOCNIONE
512-182-312 604-397-105
81-440-51-08 82-592-28-44
84-539-81-91 25-740-57-38
www.konstal-garaze.pl

OPRÓŻNIANIE SZAMB
WYWÓZ NIECZYSTOŚCI PŁYNNYCH
EKO-WÓZ Chełm, ul. Ceramiczna 18 ✆ 512 132 276

AUTO-CZĘŚCI I AKCESORIA

•2 przednie lampy do samochodu Citroen C3, tel. 884 767 579
•4 alufelgi +opony 15" 40zł/szt. tłumik tył 50zł, teleskop przód 50zł, Nissan Almera 16, tel. 608 812 894
•Alufelgi z oponami R14 letnie, tel. 665 768 120
•Części Daewoo Matiz od 5zł, tel. 609 905 312
•Daewoo Nubira amortyzatory przód, tył (nowe) 170zł/szt. i inne części zawieszenia, tel. 504 872 088
•Drążek poprzeczny z końcówkami fabrycznie nowe 150zł, tel. 697 143 080
•Felga 4szt. Opel Astra 80zł, tel. 501 061 709
•Felgi stalowe 15" Audi-VW st. dobry 100zł, tel. 723 410 785
•Felgi z oponami zimowymi kpl. 185/60/14 do Forda 350zł, tel. 503 312 326
•Fiat Punto bdb silnik 1,7d kompletny skrzynia biegów osprzęt drzwi maski lampy inne, tel. 600 946 124
•Fotelik samochodowy 40zł, tel. 798 337 433
•Klocki hamulcowe firmy Tekstar do mercedesa Sprintera typ 308 i 310, tel. 509 380 591
•Komplet opon zimowych do Hondy CR-V z felgami 205/70/15 bieżnik 8mm, tel. 725 001 780
•Opony letnie 175/65/15 Bridgestone, tel. 668 338 944
•Opony letnie 185/70/14 na felgach stalowych bieżnik >7mm 400zł, tel. 793 023 038
•Opony letnie 19" st. bdb z 2015r. 4szt. bieżnik 6mm 255/40/19, 600zł, tel. 793 398 214
•Opony letnie Bridgestone st. dobry 235/55/15 - tanio, tel. 668 840 131
•Opony letnie Kleber 185/65/14, 2017r. mały przebieg 4szt. 480zł, tel. 694 278 711
•Opony letnie na felgach 195/65/15 do BMW 4szt., tel. 795 402 818
•Opony używane - bardzo duży wybór od 30zł Żółtańce-Kolonia, tel. 663 502 292
•Oś Mercedesa solidna z kołami na 14" z oponami rozstaw osi 145cm 500zł, tel. 511 817 227
•Rozrusznik samochodowy do Polonez Fiat 125 fabrycznie nowy, tel. 504 377 961
•Rozrusznik, wtryskiwacz, tarcza sprzęgła, pompa olejowa, wałek do p. mocy C360, tel. 518 420 439
•Szyba tylna Corsa 2005r. 80zł, tel. 697 143 080
•Zderzak tylny do Suzuki Swift 200zł, tel. 698 426 898

SPRZEDAM NIERUCHOMOŚCI

•1ha dom stodoła obora murowane Teresin gm. Leśniowice, tel. 607 169 832
•1ha dz. bud.-rolna woda prąd Rudka gm. Chełm 7zł/m2, tel. 698 660 896
•2 działki połączone 40a w Dorohusku okolica spokojna blisko szkoła sklepy 70.000zł, tel. 606 496 668
•2 działki rolne po 43a przy ul. Okszówek Chełm 12zł/m2, tel. 693 737 933
•74m2 lp. 3p+k+ł+wc, w Różance, tel. 667 834 458
•Atrakcyjnie położna dz. 410m2 obok ronda Wojsławicka / I AWP pod inwestycje, tel. 506 941 223
•Budynek pod działalność gosp. (magazyn warsztat produkcja usługi) ul. Okszowska, tel. 605 211 221
•Budynek usł.-handl. piętr. 360m2 Chełm Okszowska 41 (po ciastkarni) 150.000zł, tel. 603 120 102
•Chełm dom piętr. 150m2 ociepl. nowa elewacja i dach os. Rejowiecka-Włodawska, tel. 697 497 068

Dom z bud. gosp. w stanie surowym dz. 16a Okszów ul. Chabrowa, tel. 518 938 242

•Dom 1/2 bliźniaka 4p+2k+2ł garaż dz. 3a ocieplony, dla 2 rodzin Chełm 480.000zł, tel. 514 836 956
•Dom 110m2, 2 b.gosp. oczyszcz. ścieków sad 21a +ew. ziemia 0,5ha gm. Dorohusk, tel. 504 133 396
•Dom 130m2 budynki gosp. 6ha 2km od Chełma Starchosłąw gm. Kamień, tel. 502 847 029
•Dom 130m2 w spokojnej okolicy ul. Różana, tel. 605 211 221
•Dom 150m2, 5p+2k+2ł dz. 3,5a można mieszkać i prowadzić działalność 320.000zł, tel. 503 464 904
•Dom 150m2, 5p+2k+2ł można prowadzić działalność i mieszkać 320.000zł, tel. 503 464 904
•Dom 220m2, 2-rodz. 2 garaże bud. gosp. działka Chełm ul. Rejowiecka 480.000zł, tel. 509 080 877
•Dom drew. oszalowany 10,5x5m bud. gosp. 12,5x4,3m dz. 8a ogrodzone 69.000zł, tel. 601 071 812
•Dom drew. z budynkami gosp. +dz. 30a Dorohusk 52.000zł, tel. 825 633 356
•Dom drewniany obora stodoła murowana dz. 35a Zakręcie 120.000zł, tel. 602 391 984
•Dom jednorodzinny szeregowiec 120m2 dz. 440m2ul. Kochanowskiego 450.000zł, tel. 507 382 731
•Dom letniskowy J. Białe 75m2 +dz. 585m2 zagospodarowany komfortowy w. media, tel. 608 785 360
•Dom mur. 152m2 Rudka dz. 2877m2 wylot na Rejowiec, tel. 604 971 897
•Dom mur. i budynki gosp. oraz dz. 66a gm. Ruda-Huta, tel. 884 767 579
•Dom murowany w Białopolu 140.000zł, tel. 725 804 362
•Dom nowy 150m2 dz. 800m2 Pokrówka ul. Gminna, tel. 883 278 471
•Dom obora stodoła garaż spichlerz szopa piwnica 1,93ha ziemi w Łowczy 185.000zł, tel. 518 420 439
•Dom parterowy 92m2, 3p+k+ł+c. o. budynki gosp. murowane Sawin, tel. 661 218 198
•Dom piętrowy 200m2 bud. gosp./ garaż 90m2 dz. 21a Krasnystaw 260.000zł, tel. 881 678 727
•Dom piętrowy 200m2, 7p+k+2ł +bud. mieszkalny 32m2 dz. 830m2 os. Dyrekcja, tel. 519 164 755
•Dom piętrowy stan surowy zamknięty dz. 2005m2 Wołczyny 155.000zł, tel. 507 382 731
•Dom podpiw. z użytk. podd. obora 10ha orne k/ Chełma możl. wykop. stawu rybnego, tel. 605 490 938
•Dom przy ul. Rejowieckiej z działką 2118m2 tel. 605 211 221
•Dom w surowym stanie tanio woda prąd odpływ miejski, tel. 504 933 081
•Dom w zabudowie szeregowej 170m2, Sawin, 300.000zł, tel. 509 048 990
•Dom z działką 4,5a przy ul. Kopernika, tel. 514 306 963
•Dom z podd. 96m2 bud. gosp. 200m2 Krzywowola 180.000zł ew. 3ha ziemi, tel. 505 271 480
•Dom zab. szer. 168m2 piwnica 60m2 garaż 68m2 dz. 738m2 Sawin 220.000zł, tel. 505 280 226
•Domek letniskowy dz. 10a jez. Piaseczno 95.000zł, tel. 608 787 439
•Dz. 0,27ha w tym dz. bud. 0,09ha centrum Dorohuska, tel. 507 066 191
•Dz. 0,3ha dom drew. 50m2 woda prąd dojazd utw. trasa Izbica-Krasnystaw 67.000zł, tel. 694 936 236
•Dz. 0,6ha dom 100m2 do remontu wszystkie media Pokrówka ul. Wiosenna, tel. 534 304 003

SPRZEDAM DZIAŁKĘ
w Centrum Chełma
o pow. 8 arów zabud. budynkiem usł. 100 mkw.,
tel.kont. 606 945 577.

SPRZEDAM DZIAŁKĘ
w Centrum Chełma
o pow. 46 arów ,
mieszkaniówka lub usługi ,
tel.kont. 600 912 082

SPRZEDAM ATRAKCYJNE działki budowlane w Okszowie, tel.kont. 606 945 577

•Dz. 16a dom z budynkiem gosp. st. surowy Okszów ul. Chabrowa, tel. 518 938 242
•Dz. 17,3a garaż budynek gosp. Horodyszcze, tel. 512 267 690
•Dz. 2,5ha woda prąd, 10m od szosy 35.000zł, tel. 604 581 518
•Dz. 5500m2 Chełm ul. Towarowa / Okszów, 30zł/m2 tel. 511 218 024
•Dz. 700m2 blisko centrum ul. Nadtorowa, tel. 605 211 221
•Dz. 9990m2 Srebrzyszcze przy krzyżówce dostęp do drogi asf. z 2 stron 25zł/m2 tel. 505 379 192
•Dz. bud. 0,36ha we wsi Kasiłan 78.000zł, tel. 695 498 893
•Dz. bud. 0,56ha dogodne położenie media w ulicy Żółtańce-Kolonia, tel. 604 657 971
•Dz. bud. 0,5ha Świerże pow. Chełm przy szosie asfaltowej, tel. 696 715 264
•Dz. bud. 13,64a w Rejowcu Fabr. ul. Tysiąclecia, tel. 517 869 060
•Dz. bud. 1500m2 budynek gosp. asfalt Żółtańce-Kolonia 123.000zł, tel. 696 443 822
•Dz. bud. 1500m2 prąd woda gaz ośw. uliczne asfalt boczna ul. Metalowej 50zł/m2, tel. 505 509 626
•Dz. bud. 15a Horodyszcze-Kolonia przy szosie włodawskiej, tel. 825 650 609
•Dz. bud. 15a Uher, tel. 507 471 871
•Dz. bud. 19a, 19a, 23a Janów I, pełny dostęp do mediów, tel. 506 516 355
•Dz. bud. 2100m2 Chełm ul. Bursztynowa woda prąd 130.000zł, tel. 506 406 661
•Dz. bud. 29a w Rudzie-Hucie ogrodzona z oczkiem wodnym wjazd od ul. Zielonej, tel. 601 879 518
•Dz. bud. 3000m2 Wólka Orłowska dom wszystkie media droga asfaltowa 67.000zł, tel. 507 382 731
•Dz. bud. 42a zabudowana Liszno gm. Rejowiec Fabryczny, tel. 781 287 031
•Dz. bud. 4400m2 ul. Poleska 52.000zł, tel. 601 169 899
•Dz. bud. 850m2 kształt regularny ul. Ogrodnicza 115.000zł, tel.601 169 899
•Dz. bud. 990m2 ul. Wschodnia Rejowiec 32.000zł, tel. 605 963 913
•Dz. bud. 9a woda Chełm ul. Gajowa reszta mediów w drodze cz. ogrodzona 85.000zł, tel. 736 026 746
•Dz. bud. do 1,5ha K-staw ul. Ułańska 50zł/m2, las 1ha ul. Krak. Przedm. 30.000zł, tel. 606 394 078
•Dz. bud. k/ lasu 0,88ha dobry dojazd częściowo zalesiona w Sawinie 96.000zł, tel. 513 972 375
•Dz. bud. uzbr. 140a Kamień ul. Hrubieszowska 18zł/m2, tel. 600 431 519
•Dz. bud. uzbrojona 15a, 32x47m przy drodze asfaltowej Rudka wylot na Rejowiec, tel. 603 656 905
•Dz. bud. uzbrojona 18a blisko Chełma, tel. 691 895 800

SPRZEDAM

KAMIENICA W CENTRUM
Chełma z dużym ogrodem (starodrzew).
tel. 504 077 366

•Dz. bud.-rolna 0,88ha w Sawinie cz. zalesiona pod lasem dobry dojazd 88.000zł, tel. 513 975 375
•Dz. bud.-rolna 36a w tym 22a bud. przy drodze asf. szer. 22m Strupin Mały 77.000zł, tel. 604 322 564
•Dz. bud.-rolna w okolicach Wierzbicy, tel. 518 329 659
•Dz. pole 2,44ha w tym lasek piwnica siedlisko prąd woda Srebrzyszcze 110.000zł, tel. 665 213 067
•Dz. przemysłowa Rejowiec Osada ul. Przemysłowa 12000m2 190.000zł tel. 511 218 024
•Dz. rolna 18000m2 gm. Wojsławice 135.000zł, tel. 796 880 161
•Dz. rolno-bud. 30a ogrodzona 10km od Chełma 55.000zł, tel. 530 553 605
•Dz. rolno-bud. 66a Strachosław, tel. 662 779 424
•Dz. siedliskowa przy lesie 3300m2, 20km od Chełma 10zł/m2, tel. 505 084 198
•Działki 500m2 i 620m2 w odległości 15-40m od J. Białego, tel. 825 651 578
•Działki bud. 27x50m Rudka k/ Chełma 75.000zł, tel. 698 426 898
•Działki bud. 830-2300m2 Chełm ul. Źródlana 65zł/m2, tel. 514 097 060
•Działki bud. po 10a media Żółtańce-Kol. ul. Kryształowa urocze miejsce niska cena, tel. 501 404 781
•Działki bud. przy lesie Borek Chełm osiedle zamknięte, tel. 795 402 818
•Działki bud. przy lesie Borek ul. Klonowa, tel. 506 617 700
•Działki bud. ul. Pszenna, tel. 698 838 434
•Działki bud. uzbrojone 15a blisko centrum niski podatek roczny 65zł/m2, tel. 603 668 999
•Garaż mur. 18m2 z kanałem i prądem ul. Piłsudskiego za sklepem Gama 37.900zł, tel. 519 174 668
•Garaż murowany ul. Wolności obok sklepu Stokrotka 38.500zł, tel. 608 613 275
•Garaż murowany z kanałem centrum Chełma 30.000zł, tel. 504 664 395
•Gospodarstwo rolne 3,32ha Raciborowice Kolonia gm. Białopole, tel. 502 309 329
•Gospodarstwo rolne budynki ziemia 7ha Rakołupy Duże gm. Leśniowice, tel. 604 275 296
•Grunt rolny 0,5ha +łąka 0,33ha Wólka Leszczańska gm. Żmudź, tel. 792 307 701

Gminna Spódzielnia "SCH" w Chełmie
SPRZEDA NIERUCHOMOŚCI
w Chełmie przy ul. Pocztowej 38
o pow. 880 mkw, zabudowaną budynkiem
o pow. 458 mkw.
Cena 690.000 zł - do negocjacji
Informacje tel. 82 565 20 06, 604 770 223

KREDYTY WIELU BANKÓW W 1 MIEJSCU
Nie dostałeś kredytu w swoim banku?
Przyjdź do nas!
oproc. od 3,9%
● Pożyczki pozabankowe do 20 tys. zł bez BIK
● Nawet do 10 tys. zł na oświadczenie
● Kredyty dla firm na oświadczenie
● Pożyczki z komornikiem
● Kredyty gotówkowe i konsolidacyjne
● Chwilówki na dowód
Chełm • Lubelska 79b • tel. 725 583 366, 82 592 22 92

NAJTAŃSZY KREDYT
➜ do 220 tys. zł na 144 miesiące ➜ już o 0%
➜ HIT! pożyczka oddłużeniowa bez BIK na dowód
Chełm, AK 9/10 (Demos 1 p.) tel. 518 646 617, 504 913 098

POŻYCZKA
BEZ ZBĘDNYCH FORMALNOŚCI, ZADZWOŃ I CIESZ SIĘ GOTÓWKĄ
☎ 508 700 247

MARIUSZ USYDUS
usługi remontowo-budowlane
IZOLACJE NATRYSKOWE PIANKĄ POLIURETANOWĄ
TYNKI CEMENTOWO-WAPIENNE, GIPSOWE
PODŁOŻA Z MIXOKRETA
ELEWACJE
501 145 125
usydus@gazeta.pl
www.usydusm.pl

eprasa.pl 8064e5d56e

SPRZEDAŻ
- piasek płukany do mixokreta
- piasek budowlany, podsypkowy
- kruszywa drogowe
- żwir płukany, pospółka
- ziemia czarna ogrodowa

Transport na terenie Chełma GRATIS!
AS-TRANS Chełm
ul. Zielna 14
tel. 782 748 918
509 727 383

Małe druki, wielki efekt!
ulotki A5
249 zł za 1000 szt., projekt, obustronnie kolorowe, papier kreda błysk, faktura VAT
tel. 502 37 16 42

•Kawalerka 40,4m2 Ip. z wyposaż. w. media blisko dworca PKP Chełm Gł. 136.000zł, tel. 784 473 345
•Kawalerka Ip. wspólnota ul. 11 Listopada umeblowana, tel. 512 123 833
•Las 1,26ha Rakołupy Duże, sosna, grab, dąb, ok. 80 lat, 54.000zł, tel. 504 375 579
•Las 3ha gm. Dorohusk, tel. 696 265 010
•Las 6,13ha gm. Siedliszcze 143.000zł, tel. 825 633 200
•Las 90-letni 2,2ha na ścięcie (sosna budowlana, brzoza, dęby) gm. Dorohusk, tel. 731 452 737
•Lokal 54m2 parter SM „Demos" ul. Lutosławskiego, tel. 609 320 232
•Lokal handlowo-usługowy 115m2 w centrum Chełma, tel. 604 221 905
•Łąka 0,5ha koło cukrowni do wykorzystania na działkę ogrodniczą, tel. 825 770 121
•Łąka 1ha 67a, tel. 512 672 375
•M. 100m2, 3 kondygn. +piwnica c. Chełma ul. Lwowska 3 oddz. wejścia 256.000zł, tel. 781 280 029
•M. 43,72m2 parter po remoncie piwnica ogród ul. Sienkiewicza bezczynsz. 169.000zł, tel. 572 686 035
•M-2 Krasnystaw ul. Pocztowa Ip. 27m2, tel. 606 682 097
•M-3 Ip. 43m2 w Adampolu 60.000zł, tel. 501 534 215
•M-3 po remoncie w centrum Rejowca Fabr. IVp. umeblowane, tel. 796 777 682
•M-3 Rejowiec Fabryczny poziom 2, 38,1m2 do odświeżenia (z potencjałem) 87.000zł, tel. 507 382 731
•M-3 ul. Szwoleżerów parter do odświeżenia dwustronne 170.000zł, tel. 507 382 731
•M-3, 53m2 parter Dyrekcja - lub zam. na mniejsze parter-Ip. z balkonem z dopłatą, tel. 825 603 116
•M-4, 55m2 IVp. po remoncie do zamieszkania czynsz 320zł blok nowy, tel. 573 255 400
•M-4, 65m2, IVp. centrum Chełma 158.000zł tel. 696 443 822
•M-5 Chełm 73,5m2 nowe budownictwo IIp. ul. Lubelska blisko Hotelu Kamena, tel. 602 699 866
•Mieszkanie 25m2 do remontu Ruda-Huta, tel. 502 396 573
•Mieszkanie 29m2 Krasne 50.000zł, tel. 518 346 980
•Mieszkanie 3 pokoje IIIp. obok sklepu Iskra 170.000zł, tel. 502 414 989
•Mieszkanie 38m2 IVp. ul. Piłsudskiego do remontu 120.000zł, tel. 506 153 771
•Mieszkanie 3p 59m2 centrum obok sklepu Iskra 170.000zł, tel. 513 866 841
•Mieszkanie 42m2 do remontu Ip. Rejowiec Fabryczny ul. Chełmska, tel. 797 314 218
•Mieszkanie 46m2 IIp. ul. Obłońska c.o. miejskie udział w gruncie niski czynsz, tel. 514 086 554
•Mieszkanie 50,4m2 dobre warunki wszystkie media miejskie Ruda-Huta 145.000zł, tel. 606 931 037
•Mieszkanie 67m2 bezczynszowe dz. 236m2 Różanka 62.000zł, tel. 508 266 152
•Mieszkanie bez czynszowe 2p+k+ł w centrum Chełma 127.000zł, tel. 515 775 346
•Mieszkanie IVp. 62,9m2, tel. 691 469 640
•Mieszkanie na poddaszu „Demos" ul. Kurpińskiego 120.000zł, tel. 690 199 538
•Mieszkanie we Włodawie 75m2 parter 4p+k+ł+wc, tel. 690 367 069
•Okuninka J. Białe piętrowy dom mieszk.-rekreac. +bud. dla wczasowiczów 310.000zł, tel. 602 699 866
•Pół domu w centrum Kamienia dz. 1057m2, 3p+k+ł ociepl. 240.000zł, tel. 505 533 085
•Przytulne mieszkanie na Dyrekcji IIIp. 3p blis. sklepu Gama i dworca PKP 170.000zł, tel. 502 728 322
•Siedlisko +budynki przy szosie gm. Ruda-Huta spokojna okolica - pilnie 60.000zł, tel. 661 448 041
•Siedlisko 0,5ha Teresin dom b.gosp. sad, 200m od trasy Chełm-Wojsławice 59.000zł, tel. 505 379 192
•Siedlisko 30a dom drewniany obora mur. wiata Buśno 45.000zł, tel. 500 122 881
•Siedlisko 38a dom drewniany do rozbiórki obora mur. woda prąd Macoszyn Mały, tel. 507 496 396
•Siedlisko 75a dom part. 120m2 b.gosp. mur. 160m2 +ew. 2ha ziemi gm. Wojsławice, tel. 515 510 683
•Siedlisko mur. dom piętr. podpiw. ociepl. dz. 96a Kozia góra, tel. 667 268 033
•Wierzbica M-2, 54m2 Ip. atrakcyjna cena, tel. 721 392 710
•Ziemia 0,8ha II kl. Pławanice-Kol. gm. Kamień, tel. 518 929 340

USŁUGI

SCHODY • SZTACHETY • STOŁY
DESKA podłogowa i elewacyjna
BLATY • PARAPETY • KANTÓWKI
TARCICE SUCHE I MOKRE - różne gatunki
tel. 609 413 767, 511 182 729

WYNAJMĘ AUTOBUS AUTOSAN 31 miejsc tel. 505 180 785

BHP Ppoż. SZKOLENIA USŁUGI, tel. 603 120 075

Cyklinowanie bezpyłowe, parkiety, panele, tel. 602 324 113

Cyklinowanie bezpyłowe, tel. 503 685 890

Cyklinowanie bezpyłowe, tel. 668 575 224

Czyszczenie dywanów, tel. 506 305 784

KOMINKI, TEL. 607 924 151

Naprawa: lodówek, zamrażarek, chłodziarek, klimatyzacji, itp., tel. 796 641 808

USŁUGI
CZYSZCZĄCO - SPRZĄTAJĄCE
- sprzątanie biur, mieszkań i domów
- utrzymywanie czystości na zewnątrz obiektów i posesji
- dbanie o nagrobki
- prace na indywidualne życzenie klienta
Iryna CHARNETSKA tel. 537 771 375, 884 896 478

USŁUGI BRUKARSKIE
• parkingi
• podjazdy
• odwodnienia
• tarasy
• schody
od 95 zł/m²
(cena zawiera wszystkie niezbędne materiały)
tel. 723 403 303

Organizacja eventów, imprez integracyjnych, przejażdżki quadem. NST Sp. z o.o., tel. 691 170 170

Posadzki mixokretem, tel. 600 120 907

•Pozycjonowanie - www.neo-seo.pl tel. 512 392 940

Remonty wnętrz, tel. 663 371 410

Rusztowania wynajmę, tel. 795 204 150

Tartak przewoźny. Załadunek i obracanie kłody. Tel. 505 091 013

Tłumacz przysięgły j. niemieckiego, tel. 604 210 111

TŁUMACZENIA PRZYSIĘGŁE
jęz. francuski i włoski
tel. 511 805 187

TYNKI MASZYNOWE – gipsowe, cementowo-wapienne, elewacje, wykończenia wnętrz, posadzki mixokretem, tel. 506 396 999

TYNKI MASZYNOWE, tel. 600 120 907

•Układanie paneli, tel. 881 039 827
•Usługi hydrauliczne, tel. 693 566 355
•Usługi remontowo-budowlane, glazura, terakota, tel. 730 366 026

Skręcanie mebli, garderoby, kuchnie wraz z montażem – profesjonalnie, tel. 577 811 222

Wykończenie wnętrz, sufity napinane, k-g, glazura terakota, malowanie, tel. 577 811 222

SPRZEDAM INNE

•2 materace Dream Zone 70x200cm st. bdb 180zł/2szt., tel. 608 686 114
•6 garniturów, 6 marynarek na 175cm wzrostu z bardzo dobrych materiałów, tel. 504 377 961
•Akordeon 120 basów Weltmeister (Stella) st. bdb - tanio, tel. 530 399 204
•Babcina komoda z witryną st. dobry zadbana 120zł, tel. 693 652 573
•Biurko młodzieżowe 120x60cm sosna st. bdb 250zł, tel. 608 787 439
•Blacha czarna nowa 0,5x110x100 - 15zł, 0,1x110x120 - 20zł, tel. 784 665 450
•Bojler 140l naczynie wyrównawcze uchwyty do mocowania Krasnystaw 300zł, tel. 604 730 572
•Bojler krótko używany 100l w ocieplinie nieelektryczny, tel. 798 692 262
•Bryczka konna, tel. 514 770 386
•Brzytwy nieużyw. kufel Octoberfest płyty winyl. i poczt. dźwięk. szachy karty brydż., tel. 798 337 433

Deski dębowe, jaworowe, bukowe, sosnowe, tel. 609 413 767

•Cegła szamot, tel. 723 502 702
•Deski jesionowe gr.0,5 suche 900zł/m3, tel. 607 803 931
•Deski jesionowe suche gr. 5cm 900zł/m3, tel. 796 839 120
•Dom drewniany do rozbiórki 8x8m 64,5m2 kryty blachą 15.000zł, tel. 825 637 345
•Drewno na opał różne od 100zł, tel. 508 105 472

Drewno kominkowe i opałowe, tel. 609 413 767

•Drewno opałowe kominkowe i c.o. pocięte i porąbane od 120zł/m3 transport i rozładunek gratis, tel. 724 484 445
•Drewno opałowe olcha pocięte i porąbane 150zł/mp, tel. 695 469 211
•Drewno opałowe sosna transport do 30km gratis 80zł/m3, tel. 514 349 478
•Drewno rozpałkowe, kominkowe, sosna sucha, worek 12kg od 10zł, tel. 500 808 168
•Drewno sosnowe suche drobne krótko cięte na rozpałkę (duże worki 50kg) dowóz, tel. 512 358 959
•Drzwi 1x80P 3x80L w tym 1 łazienkowe k. miodowy śliczne prawie nowe 200zł/szt., tel. 507 506 152

MIELNICZENKO TRANS-AGRO
SKUP ZŁOMU
• KONKURENCYJNE CENY
• WAGA ELEKTRONICZNA
• ODBIÓR WŁASNYM TRANSPORTEM
Chełm, ul. Kolejowa 45A
tel. 502 268 706, 82 56 55 943

MEBLE NA WYMIAR
- meble kuchenne
- szafy wnękowe
- garderoby
- drzwi przesuwne
- meble biurowe
- AGD i inne
FUH LEBEM Jerzy Kosz
Chełm, Rampa Brzeska 5 (Meblotap)
tel. 504 113 714

•Drzwi balkonowe podwójne drewniane kpl. bez futryn, tel. 510 104 191
•Drzwi wew. białe 60L, 80L, 80P i 70P - oszkl., 70L i 60L łazienk., 70l pełne, 50zł/szt., tel. 825 656 932
•Dwa fotele i ława, klatka na kanarka, tel. 783 885 360
•Dwa jesiony do ścięcia na pniu, tel. 514 204 952
•Dywan 200x380cm i biurko, tel. 516 838 189
•Fotel brązowy boki drewniane 80zł, tel. 506 871 763
•Futryna metalowa 80 uniwersalna nowa, tel. 510 104 191
•Gazowa butla turystyczna czerwona, tel. 504 377 961
•Grób pojedynczy murowany opłacony ul. Mościckiego Chełm dobry sektor tanio 5.300zł, tel. 603 455 268
•Grzejnik olejowy, grzejnik farelka, butla gaz. 3kg +palnik, łóżko polowe turystyczne, 602 655 786
•Heblarka nowa masywna 3noż. siłowa przystawka do piłki i frezów głowice z frezami, tel. 697 130 249
•Kanapa +regał młodzieżowy st. dobry, tel. 665 254 130
•Kanapa 3-osobowa rozkładana 150zł, tel. 825 651 028
•Kimono kyokushin 182cm firma Kaze st. bdb 80zł, tel. 881 712 770
•Kolekcja 30 ceramicznych kufli chmielakowych „krasnostawskich" 500zł, tel. 606 669 737
•Koła pasowe różne rozmiary od 5-50, tel. 609 153 721
•Kołdra puchowa nowa 190x210cm 350zł, tel. 511 87 170
•Komplet wypoczynkowy kanap +2 fotele +ława 500zł, tel. 514 620 803
•Konstrukcja do koszykówki słup z rury stalowej fi.10 wys. 4m 100zł, tel. 693 652 573
•Krajzega 80-56-80 kompletna metalowa 1,1kW 380V 600zł, tel. 573 224 919
•Krajzega metalowa silnik 3kW 380V 800zł, tel. 825 603 116
•Krajzega silnik 220, tel. 505 047 902
•Kratki wentylacyjne metal. zewnętrzne - nowe, tel. 510 104 191
•Kuchnia gazowa Amica z piekarnikiem gazowym kolor brązowy st. bdb 200zł, tel. 601 729 881

KOMPLEKSOWE USŁUGI
Z.P.H.U MAREX
- siatka ogrodzeniowa
- słupki, bramy i kraty
- drut ocynkowany
Chełm, ul. Łanowa 29 (Bazylany)
tel. 082 563-82-92, 0 692 136 022

•Kuchnia węglowa z piekarnikiem metalowa Grudziądz nowa, tel. 509 221 006
•Kupony materiałów wełnianych, żelazko krawieckie ciężkie, tel. 504 377 961
•Kupony materiałów wełnianych, żelazko krawieckie ciężkie, tel. 504 377 961
•Kurtka skórzana męska nowa kolor szary, tel. 505 442 695
•Kurtka skórzana męska nowa kolor szary, tel. 505 442 695
•Kurtka skórzana męska rozm. L kolor brąz używana 50zł, tel. 607 773 380
•Laptop Lenovo 17" 4GB pamięci ram 500GM pamięci 500zł, tel. 504 364 830
•Laptop Lenovo 4GB ram 500GB pamięci ekran 17" 500zł, tel. 504 364 830
•Lodówka 3-szufladowa zamrażarka st. bdb, tel. 508 725 119
•Lodówka Amica wys. 153cm 50zł, tel. 669 291 307
•Lodówka Mińsk, tel. 504 377 961
•Lodówka Mińsk, tel. 504 377 961
•Lornetka Nikon doskonałe parametry, ramki niklowane na przód Trabanta, 781 460 376
•Łóżko 2x1,6m z materacem 250zł, witryna na książki szklana 5 półek 50zł, tel. 691 317 114
•Łyżka zgarniająca z gumą 180x70 do tura 1.100zł lub zam. na skuter, quada, rower, tel. 507 396 073
•Maszyna do szycia Łucznik zabudowana szafką, pralka Frania sprawna technicznie, tel. 886 357 472

DOMINATOR
KOMPLEKSOWE USŁUGI MINIKOPARKĄ
tel. 606 736 059

TRANSPORT I PRZEPROWADZKI dostawczakiem (4m)
CAŁY KRAJ
tel. 698 410 155

OLEK TRANS
HOLANDIA - BELGIA - NIEMCY
+48 698 613 642
+48 82 575 72 69
PRZEWÓZ OSÓB i PACZEK
www.olek-trans.pl

PRZEPROWADZKI TRANSPORT
P.K.TRANS TEL: 500-152-192

NAJTAŃSZE DREWNO OPAŁOWE I KOMINKOWE
DĄB od 110 zł/mp
DREWNO ŁUPANE: GRAB, BRZOZA, OLCHA
Dowozimy
Szeroki wybór
Zapraszamy na plac
Nie przebije nikt!
PALIMY CENY!
TARTAK ZOLD WOOD, Rakołupy Duże
tel. 513-303-650 514-725-380

TANIE DREWNO OPAŁOWE I KOMINKOWE
CENY OD 90 ZŁ DO 200 ZŁ
DREWNO UKŁADANE NA PALETACH
CO GWARANTUJE JEGO ŁATWY POMIAR PRZY DOSTAWIE
TRANSPORT WYWROTKĄ LUB AUTEM Z HDS
PPUH HALINA DRYGASIEWICZ
WÓLKA ORŁOWSKA 55, tel. 533 - 016 - 836

Usługi budowlano stolarskie
BUDOWA DOMKÓW, GARAŻY, ALTAN, TARASÓW 784 665 450, 501 966 873

PRZEWÓZ OSÓB I PACZEK
Adam BUS
POLSKA
NIEMCY
HOLANDIA
BELGIA
WYJAZD Z POLSKI: WTOREK I PIĄTEK
POWRÓT DO KRAJU: ŚRODA I SOBOTA
DVD
KLIMATYZACJA
PL +48 606 804 044
NL +31 617 627 048

eprasa.pl 8064e5d56e

•Maszyna do szycia Łucznik zabudowana szafką, pralka Frania sprawna technicznie, tel. 886 357 472
•Maszyna do szycia Singer wieloczynnościowa nowoczesna prawie nowa, tel. 666 049 896
•Maszyna do szycia TUR-2 zabudowana szafką 400zł, tel. 500 527 882
•Meble dziecięco-młodzieżowe 200zł, tel. 500 124 818
•Meble kuchenne białe-szare brakuje tylko szafki pod zlew st. dobry 70zł, tel. 500 486 835
•Meble kuchenne st. dobry, tel. 606 956 018
•Meble niemieckie, materace, wypoczynki, regały, szafy, tel. 506 094 800
•Meblościanka z szafą kol. jasny dł. 320cm 350zł, tel. 531 118 674
•Meblościanka, szafka RTV st. bdb, tel. 721 448 385
•Napęd podbieracza prowadnica rolek sprzęgło przeciąż. igły podajnik inne nowe, tel. 825 673 895
•Narty tv płyty winyl. monety srebrne komputer duże biurko kredens +szafka rower, tel. 518 935 177
•Narty, rowery, telewizor, komputer, biurko duże, kredens +szafka, płyty winylowe, tel. 518 935 177
•Narzędzia i części mech.-elektr. łożyska różne duże i małe itp. „1001 drobiazgów", tel. 509 380 591
•Narzędzia i części mech.-elektr., łożyska różne duże i małe itp. „1001 drobiazgów", tel. 509 380 591
•Nokia Lumia 640 dual sim 300zł lub zamienię na markową dużą kątówkę, tel. 513 405 498
•Odstąpię klub fitness (siłownia fitness pilates boks) 111.000zł, tel. 505 448 280
•Odtwarzacz DVD Sony, tel. 694 457 007
•Okna białe drewniane 4-letnie st. bdb 2szt. pokojowe +balkonowe +futryny tanio, tel. 607 151 697
•Okna z demontażu podwójne 6szt., tel. 825 770 121
•Okno plastikowe nowe 3-szybowe 80x140, 450zł, tel. 784 665 450
•Piec c.o. na 120m2 używany 350zł, tel. 695 040 204
•Piec c.o. na węgiel 5 lat palone, pompa wodna 3-fazowa, opryskiwacz 12m 300l, tel. 508 089 731
•Piec c.o. używany na ok. 80m2 350zł, tel. 695 040 204
•Piec c.o.w. olej opałowy Wissman Vitola Comferal PN 18kW, tel. 602 496 095
•Piec do c.o. dwie fajerki na górze użytkowany 1 sezon 700zł, tel. 667 068 613
•Piec SAS z podajnikiem 29kW ogrzewa 300m2 spala 20kg na dobę +bojler 5.900zł, tel. 691 246 901
•Piec z podajnikiem na ekogroszek 15kW Krzaczek 2.000zł, tel. 791 480 657
•Piekarniki elektryczne 20zł/szt., tel. 508 016 260
•Pilarka spalinowa Husqvarna 350 moc 3,1KM st. bdb 650zł, tel. 604 565 265
•Piła spalinowa Makita st. dobry 650zł, tel. 506 175 022
•Piła spalinowa nowa 250zł, tel. 515 541 641
•Pralka półautomat typ Frania st. bdb 200zł, tel. 696 894 511
•Pralna Frania, waga wiejska, tel. 510 625 770
•Prasa warsztatowa nowa 550zł, tel. 506 175 022
•Prostownik Bester 6V 12V 24V 350zł, tel. 506 175 022
•Radio, marakasy, patelnia zwykła duża, bańki szklane lekarskie, tel. 665 022 730
•Ramy okienne drewniane podwójne kpl. różnych wymiarów - bez futryn, tel. 510 104 191
•Ręczna elektr. piła łańcuch. 1850W i piła spalinowa łańc. sprawne +nowe łańcuchy, tel. 660 436 803
•Rower dziecięcy 20 typu BMX czarno-pomarańczowy st. bdb 250zł, tel. 739 542 259
•Rower składak koła 24" Włodawa 65zł, tel. 510 625 770
•Rower stary EN-SU z motorkiem nowym, krajzega metalowa, tel. 883 615 408
•Rower Ukraina 150zł, tel. 500 087 118
•Rower z silnikiem elektrycznym damka 26" 7 przerzutek aluminium 600zł, tel. 605 245 251
•Rozrusznik R11B 12V 3kW 500zł, silnik 7,5kW 2500 obr. z wózkiem 600zł, tel. 504 933 081
•Rury na słupki 1", 0,5", 1,5", 5zł/m, tel. 784 665 450
•Silnik el. 230V 0,18kW 1000 obrotów, tel. 504 377 961
•Silnik elektr. 4,5; 1,5 kW, kabel 100mb, tel. 601 808 662
•Silnik elektr. siłowy kołnierzowy p.wybuchowy polski nowy 0,75kW 905 obr./min., tel. 509 380 591
•Silnik elektr. siłowy kołnierzowy p.wybuchowy polski nowy 0,75kW 905 obr./min., tel. 509 380 591
•Silnik elektryczny 230V 0,18kW 1000 obrotów, tel. 504 377 961
•Słupki ogrodz. z rury 45mm 2mb oraz siatka ocynk., możliwy transport, 17zł/szt., tel. 501 505 044
•Sofa 2-osobowa rozkładana ciemny brąz st. bdb 300zł, tel. 739 542 259
•Stół rozkładany +4 krzesła tapicerowane bordo st. bdb Krasnystaw, tel. 509 221 006
•Strój komunijny dziewczęcy: alba buty rozm. 37 rękawiczki torebka wianek pelerynka, tel. 508 198 035
•Suche wióry iglaste - sprzedam, tel. 505 171 976
•Szafa wnękowa z 2 lustrami szer. 1,3m 300zł, tel. 605 521 400
•Sztachety dębowe suche 105-120-135-150cm sz.8,2cm gr.3cm, możliwy transport, tel. 501 505 044
•Tapczan 1-osobowy 150zł, szafka na buty 50zł, tel. 508 412 971
•Telefon Huawei Ascend G620S ekran 5" biały ładowarka słuchawki 150zł, tel. 504 364 830
•Telefon Huawei Ascend G620S kpl. pudełko ładowarka słuchawki pokrowiec 190zł, tel. 504 364 830
•Telefon Huawei Ascend G620S kpl. pudełko ładowarka słuchawki pokrowiec 190zł, tel. 504 364 830
•Telewizor 24" sprawny bez pilota 50zł, tel. 517 490 156
•Telewizor LG 37", lustro w ramie 70x190, butel 40l w koszu, elementy kute hurtem, tel. 504 287 508
•Tokarka uniwersalna TUB-35 fabryka Tarnów 3 lata używana pełna dokumentacja, tel. 608 750 140
•Trampolina dla dzieci 2,5m, tel. 825 774 072
•Ubranie robocze wzrost 182 i buty robocze rozmiar 44, 40zł/szt., tel. 517 490 156
•Umywalka łazienkowa mała, kocioł aluminiowy, narzędzia ogrodnicze, tel. 665 022 730
•Urządzenie wielofunkcyjne Lexmark X73, tel. 510 104 191
•Waga metalowa ważąca do 1 tony 500zł, tel. 607 270 866
•Waga metalowa ważąca do 1 tony 500zł, tel. 607 270 866
•Walizki tekturowe z lat 30- i 50-tych, tel. 504 377 961
•Walizki tekturowe z lat 30-50tych, tel. 504 377 961
•Wałek do krajzegi kpl. szajba +2 piły, grzejnik elektr. na ścianę, zlew 2-kom. dekor., tel. 504 287 508
•Wanna 170cm nieużywana, pustaki połówki, tel. 504 933 081
•Wanna metalowa dł. 150cm 100zł, tel. 669 291 307
•WC na działkę deski blaty na fundamenty domu 1.000zł, tel. 604 554 570
•WC na działkę, deski blaty na fundamenty 1.000zł, tel. 604 554 570
•Wersalka - tanio, tel. 694 457 007
•Wersalka +2 fotele 200zł, biurko 50zł, komoda +szafa 600zł, szafa +słupek 200zł, tel. 790 287 128
•Wersalka 100zł, tel. 790 231 118
•Wersalka bez boczków 150zł, krzesło obrotowe do biurka 70zł, tel. 508 412 971
•Wersalka bez boczków kolor zielony 150zł, tel. 508 412 971
•Wersalka nowoczesna 150zł, zlewozmywak kajnerowy 2-komorowy 150zł, tel. 691 317 114
•Wersalka st. bdb 330zł, el. 506 175 022
•Wieża Philips, kolumny głośnikowe, karafka „rybka" i 6 kieliszków, tel. 665 022 730
•Witryna narożna brązowa, wypoczynek skóra brąz +ława 75x130, komoda 120x110, tel. 501 302 027
•Witryna nowoczesna wysoka drzwi szklane 5 półek 60zł, tel. 691 317 114
•Wyposażenie pizzerii, baru i ciuchlandu - pilnie, tanio, pawilon Chrobry Chełm 100zł, tel. 508 209 568
•Wyposażenie sklepu spożywczego - regały chłodnictwo krajalnice wagi kosze 500zł, tel. 508 209 568
•Xbox-360 oraz Kinnect +gry 400zł, tel. 668 937 493
•Zamrażarka 200l, wałek krajzegi +koło, szatkownik, umywalka, kołowrotek drut fi.4, tel. 508 016 260
•Zbiornik na olej, beczka, szambo 750l 170zł, tel. 693 652 573
•Zbiornik, beczka na deszczówkę, szambo - 750l 180zł, tel. 693 652 573
•Zlewozmywak 2-komorowy srebrny Franke 50zł, tel. 669 291 307
•Zlewozmywak 2-komorowy z baterią 150zł, ława 20zł, taboret 20zł, tel. 691 317 114
•Zwijka do blachy dł. 130 pręt 16, tel. 609 153 721
•Żyrandol 3-ramienny metalowy ze szklanymi kloszami, tel. 504 377 961
•Żyrandol metalowy 3-ramienny ze szklanymi kloszami, tel. 504 377 961
•Żyrandole komplet, tel. 694 457 007

KUPIĘ

Kupię stare MONETY MEDALE, SZABLE i inne STAROCIA
tel kont. **606 945 577**

•11kg butlę gazową używaną sprawną z reduktorem, tel. 608 123 866
•Abażury bagnety pamiątki wojskowe monety złote srebrne zegar obraz inne starocia, tel. 796 273 327
•Antyki artefakty monety odznaki obraz zegar inne starocia, tel. 781 943 519
•Antyki artefakty monety odznaki obraz zegar inne starocia, tel. 781 943 519
•Antyki monety militaria znaczki pocztówki płyty medale, tel. 605 541 416
•Do Żuka sworznie i mimośrody do przedniego zawieszenia - kupię, tel. 696 999 759
•Działkę lub siedlisko do 0,5ha w Chełmie lub okolicy do 10.000zł, tel. 505 468 817
•Działkę pracowniczą zaniedbaną z domkiem do 1.000zł dla pośrednika prowizja, tel. 513 405 498
•Garaż blaszak odkupię lub rozbiorę podobną konstrukcję, tel. 694 150 780
•Garaż blaszany kupię za przystępną cenę, tel. 791 892 188
•Garaż murowany przy ul. Wieniawskiego w Chełmie - kupię, tel. 885 746 284
•Garaż murowany przy ul. Wieniawskiego w Chełmie - kupię, tel. 885 746 284
•Garaż na os. XXX-lecia - kupię, tel. 603 338 293
•Garaż przy ul. Starościńskiej os. Słowackiego, tel. 604 404 760
•Gitarę klasyczną 7/8 - kupię, tel. 502 116 353
•Igłę lub całe ramię do adapteru BEZO-109-CTEREO prod. dawnego ZSRR, tel. 516 182 404
•Las kupię gmina Chełm, tel. 509 571 403
•Las kupię gmina Dorohusk, tel. 509 571 403

Kupię mieszkanie w centrum Chełma, tel. 511 218 024

•Mieszkanie w centrum Chełma pilnie kupię ok. 50m2, tel. 606 882 806
•Mieszkanie w Chełmie o dowolnej powierzchni - zdecydowanie, tel. 505 379 192
•Motocykle, samochody zabytkowe polskie i zagraniczne - gotówka od ręki, własny trasnport, tel. 505 379 192
•Nieduży dom murowany może być do remontu w okolicach Chełma do 100.000zł, tel. 825 650 263
•Pilarki uszkodzone Husqvarna Stihl Makita Dolpima, tel. 785 231 548
•Płytki chodnikowe lub kostkę brukową z demontażu - kupię, tel. 695 127 214
•Przyjmę radia Unitry (pasjonat marki), tel. 691 317 117
•Siatkę ogrodzeniową wys. 1,5m do 200mb z demontażu, tel. 600 505 350
•Skupujemy motocykle, starocie oraz pamiątki z PRL, tel. 698 693 846
•Stare motocykle części pozostałości, tel. 515 541 641

WYNAJMĘ

•1os. pokój studentce/pracującej - łazienka wifi dost. do kuchni ul. Lwowska, tel. 698 607 603
•1p+k+ł w domu wolnostojącym oddz. wejście umeblowane os. prac. 330zł, tel. 572 629 311
•2p+k+ł+wc balkon w centrum studentom/prac. bez nałogów 500zł +czynsz +prąd, tel. 509 082 155
•2-pokojowe mieszkanie w Chełmie wynajmę, tel. 503 029 447

SPOŁEM CHEŁM Sp. z o.o. oferuje do wynajęcia w Chełmie:
lokal użytkowy o pow. 280 m² przy al. Marszałka J. Piłsudskiego 14
lokal o pow. 80 m/2 położony przy ul. Rejowieckiej 181
lokal o powierzchni 104 m², przy ul. Ogrodowej 18
Więcej informacji: tel. 660 54 78 09

•Dom p+k+ł dla panów uczciwych bez nałogów 200zł, tel. 782 402 754
•Dz. 1ha w dzielnicy przemysłowej Chełma, tel. 513 010 121
•Działka 11a przy ul. Rejowieckiej na skład drewna kominkowego itp. 1.300zł/m-c, tel. 511 218 024
•Garaż metalowy 5x3 ul. Obłońska przy jezdni asfaltowej 100zł, tel. 782 673 210
•Garaż przy ul. Wojsławickiej w zespole garaży pomiędzy Elektrometem a Biedronką, tel. 693 188 126
•Kawalerka 35m2 os. Gwarek parter umeblowana 700zł +opłaty, tel. 668 937 493
•Kawalerka 40m2 w centrum Chełma umeblowana, odstępne +kaucja, tel. 575 896 850
•Kawalerka w c. Chełma po kapit. remon. z pełnym wyposaż. 1.100zł, tel. 511 218 024
•Lokal 16m2 Ip. centrum Chełma róg Ogrodowa/Armii Krajowej nowy 640zł, tel. 694 522 028
•Lokal 54m2 parter SM „Demos" ul. Lutosławskiego 1.500zł, tel. 609 320 232
•Lokal handlowo-usługowy 150m2 ul. Lubelska k/ Biedronki, tel. 517 407 140
•Lokal handlowy 30m2 ul. Lwowska 43, c. 1.200zł, tel. 608 457 590
•Lokal usługowy 40m2 Chełm ul. Popiełuszki - tanio, tel. 604 827 017
•Lokal użytkowy 118m2 Ip. ul. Lwowska deptak, tel. 600 873 555
•Lokal użytkowy 30m2 Lwowska po zakładzie kosmetycznym wszystkie media, tel. 504 020 630
•Lokal w centrum Chełma parter 26m2 wszystkie media, tel. 515 775 946
•Lokale użytkowe 48m2 Ip., 15m2 IIp., 60m2 piwnica Chełm ul. Lwowska deptak, tel. 502 314 603
•M-3 Ip. 37m2 umeblowane ul. Wołyńska 700zł +opłaty +kaucja 1.000zł, tel. 721 584 956
•M-3 umeblowane czyste os. XXX-lecia wynajmę na dłużej 700zł +opłaty, tel. 600 726 767
•M-3 w centrum 60m2 Ip. 2 pokoje umeblowane - okazja, gotowe do zamieszkania, tel. 825 637 950
•M-4 Ip. centrum umeblowane osobom pracującym opł. +kaucja, tel. 785 629 668
•M-4, 46m2 Lublin 3p+k+ł wypos. i umebl. (tylko pracujący) 1.400zł +opł. licz. +kaucja, tel. 514 758 667
•Mieszkanie 35m2 centrum Krasnegostawu 700zł, tel. 604 581 518
•Mieszkanie 40m2 w domu wolnostojącym osobne wejście 590zł +kaucja +rach. licz., tel. 503 464 904
•Mieszkanie 50m2 c. Chełma dwupoziomowe wyposaż. bdb lokaliz. 1.300zł +opłaty, tel. 511 218 024
•Mieszkanie 77m2 (3p+k+ł) częściowo umeblowane 950zł +opłaty, tel. 604 418 519
•Obustronna podświetlana tablica reklamowa, tel. 510 104 191
•Oficyna 60m2, 2p+k+ł duży taras przy ul. Rejowieckiej 600zł +opłaty, tel. 825 653 216
•Pokój 1-osobowy, pełne wyposażenie, odrębne wejście, centrum miasta, tel. 600 556 618
•Pokój dla mężczyzny bez nałogów, tel. 501 299 625
•Pokój dla studentki, pani pracującej lub emerytki, tel. 825 491 228
•Pokój ul. Wieniawskiego 300zł, tel. 796 394 173
•Pomieszczenia magazynowe, biurowe, handlowe oraz plac składowy, tel. 606 605 512
•Powierzchnia reklamowa w bdb lokalizacji rondo przy Mc Donald's 400zł/m-c, tel. 511 218 024
•Stancja dla kobiet w centrum Chełma, tel. 695 632 482

ZAMIENIĘ

•M. 54m2 Ip. blok ul. Piłsudskiego +garaż na dom sal.+k+3p do 15km od Chełma, tel. 515 193 344
•M-3 własnościowe po remoncie os. Kościuszki Ip. zamienię na większe, tel. 506 994 695
•M-5 IVp. os. Słoneczne zamienię na M-3 parter-IIp. os. Słoneczne lub w pobliżu, tel. 506 407 575

MATRYMONIALNE

•Emeryt 71l. z Chełma, bez nałogów i zobowiązań, pozna sympatyczną kobietę do stałego związku - jestem średniej budowy ciała, sprawnym mężczyzną, tel. 607 063 894
•Poznam pana przystojnego, kulturalnego, z dobrym charakterem do lat 50, tel. 518 346 980

INNE

•Odstąpię klub fitness (siłownia aerobik pilates boks) 111.000zł, tel. 505 448 280

Przyjmę ziemię z wykopów na działkę w Chełmie, tel. 511 218 027

•Przyjmę ziemię z wykopów na działkę w Janowie, tel. 887 807 222
•Transport przyczepa 2t przewiozę wszelkie mat. gruz, meble, tel. 698 839 607

ROLNICTWO I OGRODNICTWO

•20 belek 120 siana 25zł/szt., tel. 512 396 551
•Bale dębowe sezonowane 10-letnie gr. 8cm - sprzedam, tel. 825 652 605
•Beczka 200l ocynk. z obręczami na ON, tel. 509 221 006
•Beczki 200l, tel. 600 046 144
•Bizon Rekord z sieczkarnią 1992r., rozsiewacz do nawozu kos, 6 tulei do kombajnu, tel. 502 846 914
•Brony 3-5 pol., pług 2 i 3skib., sieczkarnia, śrutownik, opryskiwacz „Kos", tel. 502 405 751
•Brony 3-5 pol., pługi 2, kultywator, śrutownik z siln. 4kW kamienie 30cm, tel. 691 742 826

KUPIĘ KOPALNIĘ PIASKU LUB GRUNT POSIADAJĄCY ZŁOŻA PIASKU. TEL. KONT. 606 945 577, 513 010 121

Kupon ogłoszeniowy

nowy tydzień tygodnik lokalny

❑ sprzedam auto-moto ❑ auto-części ❑ sprzedam nieruchomości ❑ sprzedam inne
❑ nauka ❑ kupię ❑ wynajmę ❑ zamienię ❑ inne
❑ rolnictwo i ogrodnictwo ❑ zwierzęta ❑ zdrowie i uroda ❑ szukam pracy

TREŚĆ OGŁOSZENIA (należy wypełnić DRUKOWANYMI literami)

Imię, nazwisko, adres ogłoszeniodawcy (do wiadomości redakcji): **CENA** **TELEFON**

JEDEN KUPON = JEDNA EMISJA OGŁOSZENIA

INFORMACJE dla ogłoszeniodawców!

Ogłoszenia dotyczące usług - SĄ PŁATNE. Ogłoszeń „dam pracę" nie przyjmujemy na kuponach, lecz w redakcji. Ogłoszenia towarzyskie są płatne - 40 złotych, a matrymonialne są bezpłatne (przyjmujemy je tylko w redakcji - nie należy ich składać na kuponach).

Adresy skrzynek:

CHEŁM: • market Carrefour • targowisko przy Al. Armii Krajowej, Al. Piłsudskiego, Pl. Kupieckim • Dom Handlowy CRS • Urząd Pocztowy przy ul. Hrubieszowskiej • ul. Trubakowska (sklep GAZDA);
KRASNYSTAW: • ul. Zawieprze 1; Plac 3 Maja 25 (Alior Bank)
REJOWIEC FABRYCZNY: • Urząd Gm. w Rejowcu Fabr.
REJOWIEC: • Urząd Gm. w Rejowcu Os.;
WŁODAWA: • Apteka naprzeciwko Urzędu Miasta.

Kupony wybieramy ze skrzynek w czwartki.

eprasa.pl 8064e5d56e

PRACA - KIEROWCA ▶ Piekarnia Grela Witold w Chełmie poszukuje pracownika na stanowisko KIEROWCA (kat. B). Kontakt: 501 563 626

•Brony 3-polowe, tel. 600 046 144
•Ciągnik 330M ze sprzętem gm. Ruda-Huta, tel. 884 767 579
•Ciągnik C-360 z turem, tel. 506 420 913
•Ciągnik C360-3P 1987r. pługi 3skib. 15.500zł, tel. 739 461 269
•Ciągnik Deutz Fahr, prasa Feraboli, owijarka bel, rozrzutnik obornika, kultyw. 18łap., tel. 534 104 041
•Ciągnik John Deere 3130, 1987r. silnik po kap. rem. zarej. nowe opony tył 34.500zł, tel. 502 296 184
•Ciągnik rolniczy C-330, 1982r. st. dobry opłacony przegląd 15.300zł, tel. 783 665 889
•Ciągnik SAM 4x4 silnik Fiat 126p Rejowiec Fabryczny 2.900zł, tel. 664 913 329
•Ciągnik SAM podnośnik światła st. dobry 3.500zł, tel. 574 650 975
•Ciągnik T-25 sprzedam lub zamienię na większy, tel. 732 247 142
•Ciągnik Zetor 8111, 1988r., tel. 514 770 386
•Części do C330, siewnik zboż., pług 5sk., brama wjazdowa, wanna, burty, beczki, tel. 787 498 304
•Domek letniskowy z działką koło wiaduktu „Relaks", tel. 888 357 472
•Duże kwiaty doniczkowe (paprocie palma juki agawy peperonie figus i inne), tel. 516 194 007
•Działka na terenie ROD Relax - sprzedam, tel. 515 221 066
•Działka ogrod.-rekreac. z domkiem w Spółdzielni „Pszczółka" k/ Glinianek 2.900zł, tel. 515 282 336
•Działka rekreacyjna 4a z domkiem ROD „Jedność", tel. 503 998 358
•Felga ciągnikowa nowa 16, 5 otworów; len nasienny, tel. 667 709 599 (po 19:00)
•Ficak do traw i ziół w cenie złomu, tel. 825 770 121
•Frezarka dolnowrzecionowa GZPML FINE mało używana 3.000zł, tel. 511 147 273
•Groch siewny czyszczony worki 25kg Horodyszcze 1,20zł/kg, tel. 510 105 010
•Gryka 100zł/q, tel. 82 571 72 21

Grzyby marynowane i suszone - możliwość wysyłki, tel. 794 294 252

•Hala udojowa prasa rol. Sipma siewnik Nordsen 3m silnik elektr. 11kW rozrzutnik obornika 1oś, tel. 823 070 417
•Kombajn Bizon Z056 sieczkarnia drugi heder do rzepaku, tel. 728 306 607
•Kombajn zbożowy Bizon Z056, 84r. st. bdb, żniwa wykonał bezawaryjnie, 27.000zł, tel. 782 387 060, 669 603 896
•Koniczyna czerwona nasiona 600kg 6zł, tel. 798 077 222
•Koniowóz „Wesko" brony 5-polowe pługi 3-skib. sieczkarnia 2-noż., tel. 795 402 818
•Kosa Stihl FS130 na części, tel. 513 157 623
•Kosiarka rotacyjna polska st. dobry, tel. 534 279 777
•Krajzega metalowa 130x90cm, silnik 4kW, oś przyczepy 3,5t skrócona, tel. 691 742 826
•Krajzega, silnik 7,5kW, wicherek, kultywator, wózek 2 osie, tel. 833 796 036
•Kukurydza sucha w workach 50kg 90zł, tel. 506 154 778
•Kultywator 16łap. oraz 14łap. grudziądzkie st. bdb 700zł, tel. 665 963 316
•Laweta do przewozu koparki mała, nadwozie przyczepy kempingowej, beczkowóz, tel. 503 464 904
•Łubin po oczyszczalni 1,50zł/kg, tel. 825 665 317
•Łubin słodki 100zł/q, tel. 82 571 72 21
•Narzędzia rolnicze konne, tel. 514 204 952
•Nasiona koniczyny czerwonej zbiór 2018r. oczyszczona 300kg, tel. 791 707 336
•Nasiona koniczyny czerwonej ze zbioru 2018r. 50kg, tel. 691 769 052
•Opryskiwacz 400l nowy, tel. 664 051 605

Opryskiwacz spalinowy HECHT 451, 2 konie mechaniczne, zbiornik 14 litrów, zasięg do 12 metrów, śnieg i liście. Nieużywany, na gwarancji, cena do uzg.,tel. 501 187 997

•Parnik elektryczny do ziemniaków, gospodarczy, tel. 503 998 358
•Platforma met. podwozie, wał posiewny sz.180, koniczyna czerwona nasiona, pług 4, tel. 781 460 376
•Prasa Sipma kostka 6.500zł piec stal. 170zł agregat upr. 1.900zł beczka 2000l 800zł, tel. 504 653 642
•Prasa wys. zgniotu Z224, 4.800zł, opryskiwacz Seguip 3200l hydraul. rozkł. 7.800zł, tel. 609 093 356
•Prasa Z230, widły do tura, siano kostka, przyczepa D47, D55 - kupię, wały posiewne, tel. 600 990 899
•Przekażę działkę ogrodową 300m2 ogrodz. uzbrojona nasadzenia, ROD ul. Lipowa, tel. 503 156 867
•Przetrząsaczo-zgrabiarka 7-gwiazdowa - pilnie sprzedam, tel. 608 176 874
•Przetrząsaczo-zgrabiarka słoneczko zawieszana, tel. 516 857 058
•Przyczepa „landara" 1oś do siana słomy, słoneczko 5gw., tel. 605 490 938
•Przyczepa 10t na bliźniakach, Autosan 5t, widły HDS, koła i zaczep od Stara, tel. 500 101 015
•Przyczepa 3,5t sztywna, siewnik nawozu lejek, siewnik zboż. 24lej., opryskiw. 12m, tel. 512 495 004
•Przyczepa rolnicza 1oś wywrotka ład. 1,5t, tel. 825 670 318
•Przyczepa rolnicza Brandys 8t wywrotka na 2 strony st. idealny zarejestr. 24.500zł, tel. 797 326 923
•Przyczepka samoch. Niewiadów; 4 koła przyczepy D47, 900x20; oś z kołami; resory, tel. 691 742 826
•Pszenica 85zł/q, w Okszowie, tel. 699 826 473
•Pszenżyto 70zł, tel. 825 686 514
•Rębak do gałęzi do ciągnika 1.200zł, tel. 574 650 978
•Rębak do gałęzi wałek WW napęd WW gr. 6cm 1.000zł, tel. 825 670 318
•Rozrzutnik 2oś st. dobry garażowany, tel. 574 650 978
•Rozrzutnik nawozów lej duży ocynk. Agromet Brzeg brony 5pol. rozkładane, tel. 509 221 006
•Rozrzutnik obornika 1-osiowy Czarna Białostocka 4.500zł, tel. 607 368 816
•Rozrzutnik obornika 2 osie nowa podłoga borty, wóz metalowy bez paki koła 16", tel. 691 742 826
•Rozrzutnik obornika 2 osie, tel. 510 340 464
•Rozrzutnik obornika, siewnik zbożowy 3m Amazone D9, tel. 507 312 242
•Rozsiewacz 2-talerzowy Promar 2009r. 600l 2.200zł, tel. 606 461 196
•Schładzalnik do mleka 1200l wannowy, tel. 515 302 156
•Siano w kostce, tel. 783 704 404
•Sianokiszonka w belach, pszenżyto - sprzedam, tel. 515 302 156
•Siewnik „poznaniak" 2,7m 2.600zł, tel. 691 742 826
•Siewnik 22lej. do zboża z 2 konnych nowe radlice lejki nowe tryby wsyp na 250kg, tel. 517 042 050
•Siewnik zbożowy Saxonia 4m licznik hektarów znaczniki mechaniczne 4.300zł, tel. 501 460 996
•Silnik elektryczny 5,5kW, tel. 825 770 121
•Skrzynia drew. 3 przegrody zamykana na przemiały zboż. 2x1,5x1m, agawy, kwiaty, tel. 798 020 263
•Soja ok. 4 tony - sprzedam, tel. 608 176 874
•Sprężarka na podwoziu buyla 50l brak silnika 150zł, przyczepa 1oś 3t 1.000zł, tel. 514 150 003
•Sprężarka, tel. 600 046 144
•Stertownik do siana i słomy st. bdb 1.300zł, tel. 663 185 591
•Śrutownik na kamienie, wózek do przewozu bydła, tel. 504 133 396
•Świerk srebrny, pospolity, tuje, brabant, szmaragd, kosodrzewina, bukszpan, tel. 511 275 733
•Tuja szmaragd 0,62zł, tel. 518 518 835
•Uprawa, sianie pól agregatem, tel. 603 656 336
•Waga elektryczna waży do 100kg +kabel do ładowania 150zł, tel. 692 362 617
•Wicher do siana młynek do zboża siewnik do nawozu 2.000zł, tel. 607 368 816
•Wóz do ciągnika platforma nowa skrzynia 400x180x34, 2.200zł, tel. 574 650 978
•Wóz konny na kołach gumowych, bez skrzyni, tel. 503 998 358
•Wózek do przewozu zwierząt na kołach z helikoptera, tel. 825 770 121

•Wózek do przewozu zwierząt, dł. 230, szer. 120, wys.125, koła 16", 550zł, tel. 504 375 579
•Wysłodki suche 1zł/kg, tel. 660 269 747
•Zbiornik paliwa, rozdzielacz, koła tlne i inne Białoruś, zaczep do przyczepy, koła Star, tel. 500 101 015
•Zetor 5211, 1990r. duża kabina 28.000zł, rozrzutnik obornika 4.500zł - Krasnystaw, tel. 881 497 118
•Zetor Super 50 po kapit. remoncie, silnik elektr. 5,5kW 1450 obrotów na podwoziu, tel. 504 133 396
•Zgrabiarka 7-gwiazdowa - sprzedam pilnie, tel. 608 176 874
•Ziemniaki jadalne i sadzeniaki, tel. 503 312 326
•Ziemniaki na karmę dla zwierząt, tel. 609 115 072

Zakupię ciągniki, przyczepy - rejestrowane bądź nie, tel. 669 681 711

ZWIERZĘTA

•4 jałóweczki 5-6tyg. czarna i czerwono-białe, tel. 605 125 625
•Bażanty czystej rasy - sprzedam, tel. 508 936 449
•Dwie jałówki cielne (wycielenie marzec) oraz tuczniki, tel. 505 536 190
•Indor czerwony, kozy z koźlętami i kozioł, sadzonki olchy brzozy sosny, tel. 731 452 737
•Jałóweczka po Limousine 8tyg. ciemnobrązowa ładna, tel. 697 406 653
•Jałówka Angus czerwony 1,3mies. mięsna bez rogów, po sztucznym zapłodnieniu, tel. 731 452 737
•Jałówka na ocieleniu mleczna Simental (wycielenie w marcu), tel. 797 120 569
•Klacz zimnokrwista 3-letnia źrebiona, tel. 825 682 603
•Klaczka kucyk srokata 18mies. 1.000zł, tel. 517 519 066
•Kojec 1,8x2,74 duża buda ocieplona 700zł, tel. 604 554 570
•Koty młode czarne oddam, tel. 603 157 786
•Króliki nowozelandzkie kolorowe kalifornijskie dorosłe i młode od 15zł, tel. 885 534 069
•Króliki samice dorosłe 9mies., tel. 733 571 001
•Maltańczyk piesek zaszczepiony tatuaż metryka, tel. 502 103 486
•Oddam koty 6mies., tel. 516 261 115
•Oddam koty 8mies. odrobaczone kuwetkowe domowe - w dobre ręce, tel. 512 634 591
•Oddam sukę owczarka belgijskiego 11mies., tel. 697 937 805
•Oddam szczeniaki z małych psów w dobre ręce, tel. 781 696 372
•Oddam urocze 2 pieski i 2 suczki odrobaczone zdrowe 3mies., tel. 883 449 470
•Oddam w dobre ręce młode psy, suczki po sterylizacji i szczeniaki, tel. 508 570 153
•Rodziny pszczele na ramce dadant, matki użytk. po reproduktorach, matki zapasowe, tel. 604 624 315
•Sprzedam hodowlę gołębi lotowane +rozpłodowe +zegar Vizjon +2 anteny 2-polowe, tel. 602 672 392
•Szpic wilczy pieski i suczka zaszczepione ks. zdrowia tatuaż metryka, tel. 502 103 486
•York piesek zaszczepiony tatuaż metryka ks. zdrowia, tel. 502 103 486

ZDROWIE I URODA

•Łóżko rehabilitacyjne pokojowe ster. pilotem 1.600zł do 15km transp. i montaż gratis, tel. 505 147 795
•Masz problem z alkoholem? „AA" może Ci pomóc, zadzwoń codziennie godz. 18-21, tel. 518 757 967
•Materac przeciwodleżynowy +pompa zmiennociśnieniowa Protector - nowe 200zł, tel. 724 466 929
•Materac rehabilitacyjny wodny st. bdb, tel. 666 368 368
•Nowy rower trójkołowy rehabilitacyjny 1.050zł, tel. 604 554 570
•Obuwie na miarę dla osób starszych i na nietypowe stopy, możliwość dojazdu do klienta, tel. 602 790 179
•Pampersy Seni rozmiar 3 dla dorosłych opakowanie 30szt., tel. 501 172 796
•Spotkania Dorosłych Dzieci Alkoholików, poniedziałek godz. 18:00, ul. Reformacka 24, Chełm. Zapraszamy. tel. 606 588 208
•Uchwyty dla niepłnosprawnych - prosty 20 i 30cm oraz uchylny nad wannę i do wc, tel. 510 104 191

NAUKA

•Angielski - poprawki matur, u n-la po pobycie i nauce w USA, w. poziomy, tłumaczenia, CV, topiki, konwersacje, 30zł/h, tel. 661 548 299
•Angielski dla każdego (tych zdolnych i opornych) - nauczyciel z wielolet. dośw. 35zł/h, tel. 661 323 565
•Fizyka, matematyka, chemia - korepetycje, doświadczenie, tel. 530 096 356
•J. polski - poprawki matur, korepetycje SP Gimn. LO 30zł/h, tel. 661 548 299
•Korepetycje z j. niemieckiego, pomoc w nauce, nauka od podstaw w. poziomy 25zł/h, tel. 508 395 085
•Korepetycje z matematyki u nauczyciela, tel. 661 082 907
•Matematyka - matura, nauczyciel LO, egzaminator, tel. 503 029 730
•Matematyka - wszystkie poziomy, matura, doświadczenie, dojazd, tel. 608 658 546
•Przepisywanie komputerowe w j. pol. i ang. szybko i profesjonalnie, korekta tekstów istniejących, nanoszenie poprawek, fachowe doradztwo, pisma oficjalne i urzędowe, tel. 661 548 299

DAM PRACĘ

Poszukujemy osób z orzeczeniem o niepełnosprawności do pracy przy ochronie małej budowy w Chełmie przy ulicy Rejowieckiej. Nie wymagamy doświadczenia. Tel. 577 303 512

•Brukarz i pomocnik brukarza, Chełm i okolice, umowa o pracę, tel. 609 579 981
•Dziewczynę do pomocy na straganie warzywnym Chełm ul. Popiełuszki box 19, tel. 694 022 089
•Firma BH Meble zatrudni stolarzy, tapicerów, lakierników - doświadczenie w zawodzie mile widziane, tel. 513 335 894 lub w siedzibie firmy w Srebrzyszczu
•Firma Dar-Pol zatrudni pracowników budowlanych, tel. 604 431 005

Praca przy zbiorze truskawek w Holandii

Wszystkie osoby zainteresowane pracą sezonową przy zbiorze truskawek w Holandii zapraszamy do wysyłania zgłoszeń na adres e-mail: **e.tilborghs@ziggo.nl** lub do kontaktu **tel. 0031 610112863** (zgłoszenia i rozmowa w j. polskim)

Proponujemy pracę w terminie od czerwca do połowy września. W zgłoszeniu prosimy podać termin, w jakim chcielibyście pracować, (dokładną datę od kiedy, do kiedy) oraz dane kontaktowe wraz z adresem. Postaramy się jak najszybciej odpowiedzieć na wszystkie zgłoszenia.

PRZYJMIEMY oferty na ułożenie kostki brukowej ok 7 tys. m2 w lokalizacjach: Chełm i Hrubieszów.

OFERTY PROSIMY KIEROWAĆ:
Agro-Ters Sp. j., ul. Rampa Brzeska 3
w Chełmie, tel. 82 565 40 70 i 606 255 811

Emeryt - w sile wieku, pracowity, solidny - podejmie się pracy dodatkowej, tel. 604 294 321

Skład Budowlany ZATRUDNI MAGAZYNIERA
tel. 505 180 779
piotrlipczynski@wp.pl

PROMEDICA24
PRACA W NIEMCZECH DLA OPIEKUNÓW OSÓB STARSZYCH
Przyjdź na spotkanie z rekruterem Promedica24
5.03 w Chełmie (OHP, ul. Lwowska 51, 3 p., pok.319) **godz. 10-13**
Nie znasz języka niemieckiego? Zapisz się na kurs od podstaw. Trwa nabór na nową grupę w Chełmie.
Zadzwoń: 502 912 734
www.promedica24.pl

•Poszukuję operatora równiarki, tel. 608 043 674
•Pracownik budowlany, Chełm i okolice, umowa o pracę, tel. 609 579 981
•Pracownik do prac porządkowych, wiosennych w starym sadzie k/ domu, tel. 796 247 126

Praca w Holandii
■ PRODUKCJA ■ ROLNICTWO ■ OGRODNICTWO
☎ 533 111 037 533 966 678
www.workcentre.com.pl

•Salon fryzjerski Profesjonal zatrudni fryzjerów, umowa o pracę, tel. 505 015 031
•Szukam kobiety do 30l. na staż w charakterze sprzedawcy - wiadomość na miejscu: Chełm ul. Reformacka 5a (sklep z firanami)
•Zatrudnię do pracy w kwiaciarni, doświadczenie w zawodzie mile widziane, tel. 509 908 840

SZUKAM PRACY

•Energiczny, pracowity, sumienny emeryt podejmie się całodobowego dozoru posesji wraz z utrzymaniem jej otoczenia, tel. 606 669 737
•Opieka nad osobą starszą, tel. 886 302 433
•Opiekunka z doświadczeniem szuka pracy do osób starszych, tel. 510 780 034
•Pilnie szukam pracy fizycznej lub każda inna chałupnicza, tel. 500 785 467
•Pomoc domowa, sprzątanie mieszkań, pomoc osobom starszym, tel. 518 040 721
•Sprzątanie, mycie okien, pomogę w zakupach, tel. 798 738 106
•Sumienny emeryt, wykształcenie wyższe, prawo jazdy kat. B,T,C, uprawnienia na koparko-ładowarki - szuka pracy, tel. 506 617 700
•Szukam pracy jako opiekunka do dziecka, tel. 517 666 773
•Szukam pracy jako stróż nocny albo praca na noc, tel. 511 817 227
•Wynajmę się do wykaszania traw, zarośli, własna kosa spalinowa, nożyce, tel. 600 857 328
•Zaopiekuję się starszą osobą klika godzin dziennie od poniedziałku do piątku, tel. 512 757 251
•Zaopiekuję się starszą osobą, mycie okien, ogrody, opieka nad dzieckiem, przyprowadzanie ze szkoły, tel. 666 648 105

Zakład Doskonalenia Zawodowego w Lublinie - Oddział w Chełmie
CENTRUM KSZTAŁCENIA
tel./fax 82 564 22 69 www.zdz.chelm.pl e-mail: ck@zdz.chelm.pl

Agent celny	12.03.2019 r. godz. 16.00
Obsługa komputera Word, Excel, Internet	marzec 2019 r
Szkolenia okresowe dla wszystkich grup zawodowych	marzec 2019 r
Pierwsza pomoc przedmedyczna	marzec 2019 r
Fryzjerski z egzaminem czeladniczym	12.03.2019 r. godz. 15.00
Kadrowo – płacowy z obsługą sekretariatu	marzec 2019 r
Kasjer walutowy	13.03.2019 r. godz. 16.00
Kierowca wózków jezdniowych	11.03.2019 r. godz. 16.00
Kucharz małej gastronomii	marzec 2019 r
Kurs kroju i szycia	marzec 2019 r
Księgowość z obsługą komputera	marzec 2019 r
Obsługa kas fiskalnych	marzec 2019 r
Opiekunka osób starszych i niepełnosprawnych	marzec 2019 r
Palacz kotłów wodnych i parowych opalanych węglem, koksem, olejem i gazem	13.03.2019 r. godz. 16.00
Pedagogiczny dla instruktorów praktycznej nauki zawodu	marzec 2019 r
Kurs przyuczający do zawodu elektryka i przygotowujący do egzaminu na uprawnienia SEP	marzec 2019 r
Sprzedawca z obsługą komputera i kas fiskalnych	marzec 2019 r
Spawanie E,G,MAG,MIG,TIG	marzec 2019 r
Ślusarz/Tokarz/Frezer	marzec 2019 r
Diagnosta samochodowy	marzec 2019 r

eprasa.pl 8064e5d56e

Futbol królował w regionie

Srebro i brąz Niedźwiadka Chełm oraz brąz Jedynki Krasnystaw. Za nami szósta edycja międzynarodowego turnieju halowej piłki nożnej dzieci „Kresy 2019", organizowanego przez Chełmski Okręgowy Związek Piłki Nożnej.

W dniach 22-23 lutego odbył się szósty międzynarodowy turniej halowy dzieci w piłce nożnej „Kresy 2019". To bez wątpienia największa halowa impreza piłkarska w regionie. Organizatorem zawodów był Chełmski Okręgowy Związek Piłki Nożnej, a patronat honorowy nad wydarzeniem objęli: wojewoda lubelski **Przemysław Czarnek**, marszałek województwa lubelskiego **Jarosław Stawiarski**, starosta chełmski **Piotr Deniszczuk**, starosta włodawski **Andrzej Romańczuk**, prezydent Chełma **Jakub Banaszek**, burmistrz Włodawy **Wiesław Muszyński**, wójt gminy Dorohusk **Wojciech Sawa**, wójt gminy Wola Uhruska **Jan Łukasik** oraz prezes Lubelskiego Związku Piłki Nożnej **Zbigniew Bartnik**. Jednym z patronów medialnych imprezy był Nowy Tydzień. Bez wątpienia impreza zakończyła się wielkim sukcesem organizacyjnym.

Turniej rozgrywany był w czterech kategoriach wiekowych, w czterech miejscowościach. Rocznik 2009 rywalizował w Chełmie w Miejskiej Hali Sportowej (brąz wywalczyła tu Jedynka Krasnystaw), rocznik 2008 we Włodawie w hali SP nr 3 (srebro Niedźwiadka Chełm), rocznik 2007 w Dorohusku (brąz Niedźwiadka Chełm), a rocznik 2006 w Woli Uhruskiej.

We wszystkich kategoriach startowało w sumie 52 drużyny (ok. 750 zawodników), z czego 9 z terenu ChOZPN, 7 z terenu LZPN, 3 z terenu ZOZPN oraz 2 z województwa mazowieckiego. Pozostałe ekipy przyjechały do Polski z Ukrainy (z Kijowa, Kowla, Lwowa, Łucka, Czerwonogradu, Ivano Frankowska, Natisina i Dubna). Oto wyniki rywalizacji w poszczególnych kategoriach: **ROCZNIK 2009**: 1. FA Zamość, 2. FC Kijów, 3. Jedynka Krasnystaw, 4. Masovia Siedlce, 5. Niedźwiadek I Chełm, 6. FC Adrenalin Łuck, 7. Niedźwiadek II Chełm, 8. FC Roczin Czerwonograd, 9. Gaudium Zamość, 10. FC Kijów II, 11. Puławiak Puławy, 12. FC Kowel Wołyń, 13. Roczin Sosniwka, 14. UKS Dys, 15. Jedynka II Krasnystaw. Nagrodę fair play zdobyła Jedynka II Krasnystaw. Najlepszym bramkarzem wybrano **Jakuba Cichosza** z Jedynki, najlepszym zawodnikiem **Mateusza Mamełko** z FA Zamość, a królem strzelców został niesamowity **Ivan Kapranov** z FC Kijów, zdobywca 24 goli. O tym zawodniku za kilka, może kilkanaście lat być głośno nie tylko na Ukrainie, ale i w całej Europie. Puchary, medale, wyróżnienia i nagrody rzeczowe wręczali: wiceprezydent Chełma **Andrzej Kosiniec** oraz członkowie zarządu ChOZPN **Piotr Stępień** i **Michał Lackowski**.

Wyniki rywalizacji w **roczniku 2008**: 1. FC Prykarpatje Iwano Frankiwsk, 2. Niedźwiadek I Chełm, 3. FC Lwów I, 4. FC Lwów II, 5. FC Kowel Wołyń, 6. SS Champion Kijów, 7. FC Dobro Kijów, 8. FC Energetic Netishyn, 9. BSS Lublin, 10. Włodawianka Włodawa, 11. Niedźwiadek II Chełm, 12. FC Karat Kijów. Nagroda fair play - FC Karat Kijów, najlepszy bramkarz - **Nazar Krawczuk** (FC Lwów), król strzelców - **Ilia Hrunyk** (FC Prykarpatie), najlepszy zawodnik - **Tymon Wronka** (Niedźwiadek). Tutaj puchary i nagrody wręczali: burmistrz Włodawy **Wiesław Muszyński**, **Andrzej Odyniec** – dyrektor Wydziału Bezpieczeństwa i Zarządzania Kryzysowego Urzędu Wojewódzkiego w Lublinie, prezes Włodawianki **Grzegorz Klimkowicz**, wiceprezes Włodawianki **Andrzej Rusiński**, **Ryszard Nilipiuk** – członek Zarządu LZPN i ChOZPN oraz prezes ChOZPN i wiceprezes LZPN **Anatol Obuch**.

Wyniki rywalizacji w **roczniku 2007**: 1. FC Roczin Czerwonograd, 2. FC Kowel Wołyn I, 3. Niedźwiadek Chełm, 4. Avia Świdnik, 5. FC Dubno, 6. Roczin Sosnivka, 7. Hetman Zamość, 8. FC Kowel Wołyn II, 9. Widok Lublin, 10. Granica Dorohusk, 11. Adrenalin Łuck, 12. FC Kijów. Nagroda fair play - Avia Świdnik, najlepszy bramkarz - **Oleksander Semenijuk** (FC Kowel Wołyń), król strzelców - **Danylo Pylypczuk** (Roczin Czerwonograd), najlepszy zawodnik - **Antoni Szerafin** (Avia Świdnik). Puchary, medale, wyróżnienia i nagrody wręczali: **Katarzyna Rafalska** – sekretarz gminy Dorohusk, **Arkadiusz Słomka** - prezes Granicy Dorohusk, **Robert Szokaluk** – wiceprezes ChOZPN oraz **Sławomir Kuźmicki** - członek prezydium zarządu ChOZPN.

Wyniki rywalizacji w **roczniku 2006**: 1. Józefovia Józefów, 2. Energetic Nitishin, 3. FC Dubno, 4. FC Kowel Wołyn II, 5. FC Kijów, 6. BSS Lublin, 7. FC Roczin Czerwonograd, 8. Niedźwiadek Chełm, 9. FC Kowel Wołyn II, 10. Adrenalin Łuck, 11. Gryf Zamość, 12. Vitrum Wola Uhruska. Nagroda fair play - Vitrum Wola Uhruska, najlepszy bramkarz - **Roman Krasnicki** (FC Dubno), król strzelców - **Wadim Drugow** (FC Energetic), najlepszy zawodnik - **Eryk Żywiec** (Józefovia). Puchary, medale, wyróżnienia i nagrody wręczali tutaj:

Jan Łukasik – wójt gminy Wola Uhruska, **Tadeusz Pawłowski** – zastępca przewodniczącego rady gminy Wola Uhruska, **Daniel Borysiuk** – prezes Vitrum Wola Uhruska oraz **Bogdan Tymochowicz** – członek prezydium zarządu ChOZPN. (**kg**)

eprasa.pl 8064e5d56e

Kasia jedzie na mistrzostwa

Katarzyna Kamińska z Cementu Gryf Chełm znalazła się w polskiej kadrze na młodzieżowe mistrzostwa Europy w zapasach do lat 23, które w najbliższych dniach rozegrane zostaną w Serbii.

Polski Związek Zapaśniczy zatwierdził skład reprezentacji na młodzieżowe mistrzostwa Europy, jakie odbędą się w Nowym Sadzie (Serbia), mieście, które w 2021 roku stanie się Europejską Stolicą Kultury. Barw Polski w kategorii do 50 kg bronić będzie reprezentantka Cementu Gryf Chełm **Katarzyna Kamińska**. Podopieczna trenerów **Dariusza Kucharskiego** i **Igora Lobasa** zrealizowała plan przygotowań do mistrzostw Europy biorąc udział w zgrupowaniach kadry i licznych turniejach ogólnopolskich i międzynarodowych. Prezentując wysoką formę wypełniła kryteria kwalifikacji do jednej z najważniejszych rangą imprezy w tegorocznym sezonie w grupie młodzieżowców. Życzymy naszej zapaśniczce medalu w Serbii! (**k**)

Trzy złota dla Satori

Ponad 450 zawodników z 11 krajów a w tym z Rosji, Białorusi, Syrii, Libanu, Pakistanu, Afganistanu, Palestyny, Kuwejtu, Francji, Iranu i Polski, wzięło udział w piątym międzynarodowy turniej o puchar burmistrza Zambrowa w karate kyokushin. Trzy złote medale wywalczyli na imprezie zawodnicy Chełmskiej Szkoły Karate Kyokushin Satori. Swoje kategorie wygrali: **Patrycja Mielniczuk**, **Fabian Nafalski** oraz najmłodszy z chełmskiego teamu **Mateusz Hurko**. Pozostali zawodnicy Satori, **Zuzanna Jaszczuk**, **Aleksandra Jaszczuk**, **Wiktoria Soja** i **Dawid Wurszt**, również pokazali się ze świetnej strony i stoczyli wyrównane, ale niestety przegrane walki. - Wyjazd do Zambrowa to bardzo udany start naszych zawodników i zawodniczek, który dobrze wróży na najbliższą przyszłość – ocenia **Bartłomiej Zakrzewski** (2 dan), prezes ChSKK Satori. (**k**)

Chełm biegał w City Trail

Nad Zalewem Zemborzyckim w Lublinie odbył się piąty bieg z cyklu City Trail 2018/2019. Na starcie nie mogło zabraknąć reprezentantów grupy „Chełm Biega". Mimo gęstej mgły, pokrytej części trasy lodem i krótko mówiąc wymagających warunków, chełmianie w komplecie zameldowali się na mecie. Oto uzyskane przez nich wyniki: **Konrad Koguciuk** 18:44 (8. miejsce open, 4. miejsce M20), **Patryk Furmanik** 18:51/18:51 (9. miejsce open, 1. miejsce M16), **Mariusz Łobaczuk** 19:01 (10. miejsce open, 1. miejsce M40), **Kamil Mackiewicz** 20:57 (35. miejsce open), **Ewa Furmanik** 21:55 (53. miejsce open, 11. miejsce wśród kobiet, 2. miejsce K40), **Sławomir Tołysz** 24:27 (105. miejsce open), **Przemysław Prucnal** 24:47 (114. miejsce open, 3. miejsce M16), **Michał Przybysz** 26:09 (137. miejsce open), **Lena Rorat** 27:13 (157. miejsce open, 26. miejsce wśród kobiet), **Adrian Przybysz** 31:18 (213. miejsce open). W klasyfikacji drużynowej po pięciu biegach grupa Chełm Biega plasuje się na wysokiej czwartej pozycji. Do końca tegorocznego cyklu został jeszcze jeden bieg, który odbędzie się 23 marca br. (**r**)

W Wojsławicach przy zielonych stołach

Tradycyjnie na zakończenie ferii zimowych w Domu Kultury w Wojsławicach rozegrany został turniej tenisa stołowego o puchar wójta gminy Wojsławice. Startowało 25 zawodników rywalizujących w trzech kategoriach wiekowych. Celem turnieju była popularyzacja tenisa stołowego w środowisku gminnym, jako sposobu na aktywne spędzanie czasu wolnego oraz integracja mieszkańców gminy Wojsławice. Tegoroczne zawody odbyły się 23 lutego. Do rozgrywek zgłosiło się 25 zawodników, którzy walczyli ze sobą w trzech kategoriach. Otwarcia turnieju dokonały **Jolanta Jabłońska** - przewodnicząca rady gminy Wojsławice oraz **Sylwia Jasiuk** - dyrektor GCKSiT w Wojsławicach. Sędzią głównym zawodów był **Tomasz Szumilak**. Czterogodzinne zmagania pozwoliły na wyłonienie zwycięzców. Wręczenia pucharów i pamiątkowych dyplomów dokonał **Henryk Gołębiowski** - wójt gminy Wojsławice. Klasyfikacja turnieju przedstawia się następująco: kategoria dzieci do klasy VI SP – 1. **Julian Jasiuk**, 2. **Radosław Matwiejczuk**, 3. **Przemysław Gugułka**, kat. kobiety i dziewczęta od klasy VII SP – 1. **Edyta Sitarz**, 2. **Lidia Skowron**, 3. **Jolanta Jabłońska**, kat. mężczyźni i chłopcy od klasy VII SP – 1. **Karol Mielniczuk**, 2. **Marcin Staiński**, 3. **Grzegorz Płoński**. (**k**)

Mini siatkówka w Strachosławiu

Uczniowie klas IV-VI ze Szkół Podstawowych z terenu gminy Kamień rywalizowali w Strachosławiu w zawodach mini piłki siatkowej chłopców. W zawodach wzięli udział reprezentanci szkół z: Czerniejowa, Kamienia i Strachosławia. Zwyciężył Strachosław (opiekun - **Izabela Głowacka-Dżaman**), który pokonał 2:0 Czerniejów (opiekun - **Łukasz Krasuń**) i 2:1 Kamień (opiekun - **Mariusz Prystupa**). Drugie miejsce wywalczyli siatkarze z Czerniejowa, którzy pokonali rówieśników z Kamienia 2:1. Wszystkie zespoły odebrały pamiątkowe puchary i dyplomy z rąk dyrektor SP w Strachosławiu **Alicji Nafalskiej** i wójta gminy Kamień **Dariusza Stockiego**. Zwycięska drużyna wystąpiła w kładzie: **Patryk Miszczak**, **Mikołaj Majdan**, **Krystian Godziszewski**, **Gerard Stafiński**, **Marcel Michalczuk**, **Sebastian Rutkowski**, **Michał Socha** i **Dominik Szymański**. (**k**)

Sport szkolny

Wyniki licealiady w piłce ręcznej chłopców (zawody odbyły się w Miejskiej Hali Sportowej w Chełmie): grupa A: ZSGiH – IV LO 2:5, I LO – ZSEiT 2:1, ZSGiH – ZSEiT 3:3, IV LO – I LO 2:4, ZSGiH – I LO 0:5, ZSEiT – IV LO 4:5, grupa B: ZSBiG – ZSEiM 5:9, ZST – II LO 6:8, ZSBiG – II LO 6:10, ZSEiM – ZST 5:11, ZSBiG – ZST 7:7, II LO – ZSEiM 8:5. Mecze finałowe: I LO – ZST 5:3, IV LO – II LO 6:11, ZST – IV LO 7:3, II LO – I LO 6:7. Klasyfikacja końcowa: 1. I LO (opiekun - **Tomasz Kociuba**), 2. II LO (**Adam Kot**), 3. ZST (**Dariusz** Jabłoński), 4. IV LO (**Jan Wojtachnio**), 5-6. ZSEiM (**Marcin Oszust**) i ZSEiT (**Sylwester Świś**), 7-8. ZSBiG (**Artur Wróblewski**) i ZSGiH (**Piotr Radzięciak**). Awans do zawodów rejonowych wywalczyły I i II LO.

***

Wyniki półfinału wojewódzkiego w siatkówce chłopców (zawody odbyły się w Miejskiej Hali Sportowej w Chełmie): II LO Chełm - ZSEiM Chełm 0:2, I LO Świdnik – ZSCKR Korolówka 2:0, I LO Świdnik – II LO Chełm 2:0, ZSCKR Korolówka – ZSEiM Chełm 0:2, I LO Świdnik – ZSEiM Chełm 0:2, II LO Chełm - ZSCKR Korolówka 0:2. Klasyfikacja końcowa: 1. ZSEiM Chełm (opiekun - **Dorota Miszczuk**), 2. I LO Świdnik (opiekun - **Lidia Gabriel-Wiśniewska**), 3. ZSCKR Korolówka (opiekun - **Tomasz Chorąży**), 4. II LO Chełm (opiekun - **Adam Kot**).

Awans do następnego etapu rozgrywek wywalczył ZSEiM Chełm. (**k**)

eprasa.pl 8064e5d56e

Chełmianka apeluje o wsparcie.

Ważą się losy chełmskiej piłki nożnej

Chełmski Klub Sportowy Chełmianka, na tydzień przed inauguracją piłkarskiej wiosny, znalazł się w bardzo trudnej sytuacji finansowej. Dziś już wiadomo, że zrealizowanie zaplanowanego na 2019 rok budżetu będzie niemożliwe. Wsparcie ze strony miasta, mimo że jest największe - biorąc pod uwagę wszystkie kluby sportowe w Chełmie – raczej nie wystarczy na pokrycie całości wydatków. W czwartek 28 lutego br. istniała nawet obawa, że zespół seniorów może nie przystąpić do rozgrywek III ligi, a w najlepszym wypadku sezon dokończą juniorzy starsi. – I tak już mocno zacisnęliśmy pasa, oszczędzamy, na czym się da – mówią klubowi działacze.

Chełmianka, co prawda nie ma wymagalnych zobowiązań, nie jest zadłużona, ale brakuje jej pieniędzy na bieżącą działalność. - Jesteśmy w trudnej sytuacji, w jakiej nasz klub dawno nie był – podkreśla prezes Chełmianki, Grzegorz Gardziński, który na czele klubu stoi już od ponad 16 lat. - Trwa sezon i za tydzień inauguracja rundy rewanżowej. Żeby do niej przystąpić, musimy dokonać obowiązkowych opłat regulaminowych, związkowych, a w klubowej kasie są dosłownie grosze. Gra w III lidze, zwłaszcza obecnej, skupiającej kluby z czterech województw: małopolskiego, świętokrzyskiego, podkarpackiego i lubelskiego jest bardzo kosztowna. Bez odpowiednich środków nie ma szans na utrzymanie się w lidze. I tak dysponujemy jednym z najmniejszych budżetów w całej lidze, a mimo to staramy się jak tylko możemy, by drużyna osiągała jak najlepsze wyniki. W ubiegłym sezonie zajęliśmy czwarte miejsce w tabeli, wyższe od zespołów posiadających budżety dwukrotnie, a nawet trzykrotnie większe od Chełmianki. Co warte podkreślenia, wszyscy działacze pracują na rzecz klubu społecznie, nie pobierają z tego tytułu żadnych wynagrodzeń. Poświęcamy swój prywatny czas, żeby ten klub mógł funkcjonować. Piłka nożna to jednak nasza pasja. Przez ostatnich kilkanaście lat pracowaliśmy, by Chełmianka mogła się rozwijać i to, w jakim miejscu dziś znalazła się, że gra w III lidze, że jest uważana za dobrze zorganizowany i zarządzany klub, to jest właśnie efekt tej wieloletniej ciężkiej pracy. Podkreślę również bardzo udaną współpracę z UKS Niedźwiadek Chełm, który szkoli młodzież, a następnie zawodników w wieku juniora młodszego przekazuje do naszego klubu – mówi prezes Gardziński.

Chełmianka w 2015, 2016 i 2017 roku zdobyła trzy razy z rzędu Puchar Polski na szczeblu wojewódzkim, dwukrotnie ogrywając w finale Motor Lublin na jego stadionie, a trzeci raz w półfinale w Chełmie. Wcześniej żadna drużyna na Lubelszczyźnie nie wygrała Pucharu trzy razy, rok po roku. Graliśmy w Pucharze Polski na szczeblu centralnym, m.in. z Zagłębiem Sosnowiec, który dziś jest w ekstraklasie. W 2013 roku Chełmianka dotarła do finału PP na szczeblu województwa. W sezonie 2016/2017 po roku gry w czwartej lidze – spadek nastąpił z powodu reorganizacji rozgrywek III ligi – w pięknym stylu wróciła na trzeci front. Drugą drużynę w tabeli wyprzedziła aż o 15 pkt.! Jesienią w III lidze była rewelacją rozgrywek. Zajęła drugie miejsce, mając zaledwie 2 pkt. straty do liderującego Motoru Lublin. Do końca sezonu biła się o awans do II ligi. Po 21. kolejkach prowadziła w tabeli! Gdyby nie nieprzewidziane kontuzje zawodników, kto wie, jak zakończyłaby się ta rywalizacja. Ale i tak na finiszu Chełmianka zajęła świetne czwarte miejsce, najwyższe w historii miasta. Jeszcze nigdy żadna piłkarska drużyna z Chełma nie była tak wysoko. Jej najlepszy strzelec, Przemysław Banaszak, król strzelców III ligi, trafił do Widzewa Łódź, klubu z wielkimi sukcesami, uczestnika Ligi Mistrzów.

Brawa należą się też juniorom. Od trzech lat zespół juniorów starszych należy do ścisłej czołówki w województwie lubelskim. Trzecie miejsce, potem drugie, a teraz z pierwszego awans do ligi makroregionalnej juniorów starszych, pierwszy, historyczny!

- Piłka nożna to od lat najpopularniejsza dyscyplina sportu w kraju, mimo wspaniałych sukcesów polskich siatkarzy, czy skoczków narciarskich. Uprawia ją najwięcej zawodników, konkurencja jest olbrzymia i osiągnąć jakikolwiek sukces jest niezwykle ciężko. W sportach indywidualnych wszystko jest w rękach jednego zawodnika, w grach zespołowych wystarczy, że jedno ogniwo nie zadziała tak jak trzeba, i o końcowym sukcesie cała drużyna może zapomnieć. Mecze naszego zespołu przyciągają kibiców. Frekwencja jest różna. Spotkanie z Motorem obejrzało w sumie ponad 1 500 widzów, z Zagłębiem Sosnowiec 1 000, choć chętnych było więcej. Były też mecze z mało atrakcyjnymi rywalami, które zgromadziły tylko 400 widzów. Czy w Chełmie, nie licząc zawodowych gal boksu czy MMA, są jeszcze inne widowiska sportowe, które przyciągają dużą rzeszę sympatyków? – podkreśla prezes Chełmianki.

Klub czeka na rozstrzygnięcie przez miejskich urzędników konkursu na upowszechnianie kultury fizycznej i sportu. W tegorocznym budżecie pieniędzy na sport jest o 100 tys. zł mniej, niż przed rokiem. Jak mówi prezydent Jakub Banaszek, taką kwotę, czyli 720 tys. zł, zaplanowała jeszcze jego poprzedniczka. On sam nie mógł jej zwiększyć, bo miasto ma wysokie zadłużenie, a w dramatycznej sytuacji znajdują się też miejskie spółki. Prezydent zapewnił jednak Chełmiankę i inne kluby z miasta, że będzie je wspierał.

- Rozumiemy sytuację finansową miasta i wierzymy głęboko, że władze Chełma zażegnają kryzys. Liczymy na zadeklarowane przez prezydenta wsparcie, nie mając tutaj na myśli wyłącznie dotacji z budżetu miasta, czy spółek miejskich. Biorąc pod uwagę naszą sytuację finansową, poczyniliśmy działania, które przyniosą klubowi oszczędności, ale pewne koszty, jak wyjazdy na mecze, czy organizacja spotkań na stadionie miejskim w Chełmie, są jednak stałe. Zarząd klubu robi wszystko, by drużyna seniorów przystąpiła do rozgrywek III ligi. Niezagrożony jest natomiast udział w rozgrywkach ligi makroregionalnej zespołu juniorów starszych – mówi prezes Gardziński.

Chełmiance bez wątpienia, tak jak innym chełmskim klubom, jest potrzebny sponsor strategiczny. – Odwiedziliśmy wiele lokalnych firm i doskonale zdajemy sobie sprawę, że tu w Chełmie takiego sponsora raczej nie znajdziemy. Lokalni przedsiębiorcy, którzy lubią sport, wspierają nas na miarę swoich możliwości finansowych, za co serdecznie im dziękujemy. Głównego sponsora musimy jednak szukać na zewnątrz – uważa Grzegorz Gardziński.

Po tym, jak w czwartek pojawiła się informacja, że Chełmianka może nie przystąpić do ligowych rozgrywek, swoją pomoc zaoferowało wiele osób, w tym kibice. – Natychmiast spotkaliśmy się z kibicami w różnym wieku, i tymi młodszymi i starszymi, wszyscy chcą pomóc. Odzywają się też do nas firmy z kraju, które chcą nas wesprzeć swoim doświadczeniem, pomóc opracować działania promocyjne i marketingowe. Wiele dobrych słów usłyszeliśmy też od klubów, z którymi rywalizujemy w rozgrywkach. Głęboko wierzymy, że uda się nam przetrwać trudny okres, jednak wciąż prosimy wszystkich, którym Chełmianka leży na sercu, o wsparcie. Tylko działając razem możemy uratować ten klub – przekonuje Grzegorz Gardziński.

Pierwszy mecz drużyna Artura Bożyka, zgodnie z terminarzem, ma rozegrać w sobotę 9 marca w Nowym Targu. O 14.00 rozpocznie pojedynek z miejscowym Podhalem. **(s)**

Ostatni sparing na szóstkę

Sokół Konopnica zbyt wiele do powiedzenia nie miał. Piłkarze Chełmianki w swojej ostatniej grze kontrolnej przed inauguracją rundy wiosennej zwyciężyli 6:0, a przy lepszej skuteczności mecz mógł się zakończyć wynikiem dwucyfrowym, bo okazji do zdobycia kolejnych bramek było co niemiara.

ChKS CHEŁMIANKA – SOKÓŁ KONOPNICA 6:0 (1:0)

Bramki: zawodnik testowany 2 (18 i 75 min.), **Hubert Kotowicz** 54 min., **Patryk Czułowski** 68 min. z karnego, **Rafał Kursa** 79 min., **Krzysztof Zawiślak** 87 min.

ChKS: Drzewiecki - Kwiatkowski, J. Niewęgłowski (46 Kursa), Chodziutko (70 J. Niewęgłowski), Uliczny (46 Aftyka), Czułowski, Pioś (46 Gołąb), Koszel (70 Pioś), zawodnik testowany (46 Zawiślak), Kocoł (46 Szpak), Kotowicz (70 zawodnik testowany).

W pierwszej połowie podopieczni **Artura Bożyka** tylko raz znaleźli drogę do siatki. W 18 min. gola po koronkowej akcji strzelił zawodnik testowany, który najprawdopodobniej w poniedziałek 4 marca oficjalnie zasili kadrę biało-zielonych. Kolejne bramki padły dopiero po zmianie stron, a strzelanie rozpoczął **Hubert Kotowicz**. Później był rzut karny za faul na Damianie Szpaku, pewnie wykorzystany przez **Patryka Czułowskiego**, kolejny gol testowanego zawodnika, bramka **Rafała Kursy** zdobyta głową po dośrodkowaniu z rzutu rożnego i ładne trafienie – także głową – **Krzysztofa Zawiślaka** po wrzutce z prawej strony. Chełmianka stworzyła jeszcze drugie tyle sytuacji strzeleckich i mogła wygrać zdecydowanie wyżej. Grający w lubelskiej lidze okręgowej Sokół Konopnica, dopóki wystarczyło mu sił, walczył ambitnie, ale od 60 min. nie był w stanie zrobić cokolwiek na boisku.

W spotkaniu nie zagrali bramkarz **Cezary Osuch** i środkowy obrońca, **Norbert Myszka**, którym trener dał odpocząć. Nie wystąpił również **Mateusz Kompanicki**, narzekający na lekki uraz, który wyklucza go z zajęć na około 3 tygodnie. Zabrakło również **Pawła Jabkowskiego**. Jemu z kolei odnowiła się kontuzja pachwiny. **(s)**

Rafał Kijańczuk powalczy o mistrzowski pas

Rafał Kijańczuk z Chełma staje przed życiową szansą. 30 marca br. w Ałmatach w Kazachstanie stoczy najważniejszą walkę w swojej dotychczasowej karierze MMA. Jego rywalem o mistrzowski pas M-1 Global będzie obrońca tytułu w wadze półciężkiej do 93 kg, niepokonany Khadis Ibragimov.

Rafał Kijańczuk przebojem wdarł się do zawodowego MMA. Na zawodowych galach niszczył rywali w kilkanaście sekund. To zaowocowało podpisaniem kontraktu z prestiżową rosyjską federacją M-1 Global. Kijańczuk stoczył dla niej trzy walki i wszystkie wygrał w efektownym stylu. W minionym roku przystąpił do siedmiu pojedynków, które rozstrzygnął na swoją korzyść. Walczył w Chinach, Rosji, Kazachstanie i Czechach. Najważniejsza walka jednak przed nim. Kiedy w grudniu minionego roku w Kazachstanie Kijańczuk rozbił faworyzowanego Gruzina Gigę Kukalashviliego, rzucił wyzwanie mistrzowi federacji M-1 Global w wadze półciężkiej Khadisowi Ibragimovowi. Ten podjął rękawice i 30 marca na gali M-1 Challenge 101 w Ałmatach w Kazachstanie dojdzie do arcyciekawego pojedynku, którego stawką będzie pas mistrzowski.

Kijańczuk do tej walki przygotowuje się w pocie czoła, trenując razem z Berkut WCA Fight Team z takimi zawodnikami jak choćby **Jan Błachowicz**, startujący w najbardziej prestiżowej na świecie federacji UFC. Uczestniczył też w zgrupowaniu w Zakopanem, ciężko trenując. Starcie z Ibragimovem Rafał Kijańczuk uważa za najważniejsze w jego dotychczasowej karierze. - Po pracowitym roku i trzech zdecydowanych zwycięstwach na galach M-1 Global dostaję szansę dokończenia „dzieła zniszczenia" tej kategorii wagowej i wywalczenia pasa mistrzowskiego w kategorii półciężkiej – tak na swoim fan page na Facebooku napisał Rafał Kijańczuk. Trzymamy kciuki!

O jego walce więcej napiszemy tuż przed Galą M-1 Challenge 101. **(r)**

Kup karnet i wspomóż Chełmiankę!

We wtorek, 5 marca, ruszy sprzedaż karnetów na mecze Chełmianki w rundzie wiosennej. W związku z trudną sytuacją finansową klubu działacze apelują do kibiców, by pomogli Chełmiance w tych trudnych chwilach i zakupili jak największą liczbę karnetów. Władze klubu apelują też o przekazywanie darowizn. – Liczy się każda złotówka – mówią działacze.

Wiosną br. Chełmianka na stadionie miejskim w Chełmie rozegra osiem spotkań. Ceny pojedynczych wejściówek na sześć z nich, czyli na mecze: z Wólczanką Wólka Pełkińska, Orlętami Radzyń Podlaski, Sołą Oświęcim, Podlasiem Biała Podlaska, Czarnymi Połaniec, Sokołem Sieniawa wynoszą 10 zł za bilet normalny i 7 zł za ulgowy. Z kolei na dwa hitowe spotkania, z Motorem Lublin i Stalą Rzeszów bilety będą kosztować 15 zł – normalny i 10 zł – ulgowy. – Wzrost cen na te dwa mecze wiąże się wyłącznie z większymi kosztami organizacji obu spotkań – wyjaśnia prezes klubu, Grzegorz Gardziński.

W sumie zakup pojedynczych biletów normalnych na wszystkie mecze to koszt 90 zł. **Cena karnetu normalnego z kolei jest o 10 zł niższa i wynosi 80 zł. W tym roku w sprzedaży pojawiły się też karnety VIP. Ich cena to 150 zł, a miejsca dla posiadaczy będą na trybunie głównej.** – Każdy kto kupi karnet VIP na każdym meczu będzie mógł dostać kawę lub herbatę gratis, a przy zakupie karnetu otrzyma kalendarz Chełmianki na 2019 rok – mówi prezes Gardziński. – Zależy nam bardzo i apelujemy do wszystkich naszych sympatyków, by zakupili jak największą liczbę karnetów. Nasz klub znalazł się w trudnej sytuacji i musimy zrobić wszystko, zarówno działacze, jak i kibice, by Chełmianka dalej mogła funkcjonować, występować na dotychczasowym poziomie, a swoją grą dać radość sympatykom piłki nożnej w Chełmie. W Łodzi, Krakowie sprzedano kilkanaście tysięcy karnetów, w Chełmie natomiast sprzedajmy kilkaset. Wierzymy, że duża grupa naszych kibiców kupi karnety.

Dla posiadaczy karnetów w przerwie meczów Chełmianki będą prowadzone konkursy, z nagrodami niespodziankami. Sprzedaż karnetów rozpocznie się we wtorek 5 marca. Można je będzie kupić w siedzibie klubu na stadionie miejskim, w godz. 10.00 – 14.00 oraz Zakładzie Szewskim Jacka Skwaronia na deptaku, przy ul. Lwowskiej 6, w godz. 9.00 – 17.00. Karnety można też kupić dokonując przelewu na konto Chełmianki (dodatkowo 5 zł na wysyłkę), nr rachunku: **67 1600 1462 0008 7743 7784 5001**. Klub prześle karnet na adres wpłacającego. Na podany rachunek bankowy można również wpłacać darowizny. **(r)**

eprasa.pl 8064e5d56e

Bieg Tropem Wilczym

Aż 214 osób stanęło na starcie Biegu Tropem Wilczym. Uczestnicy najpierw mieli do pokonania trasę biegu honorowego na dystansie 1963 metrów, a następnie biegu głównego o długości 5,6 km. Cała impreza odbyła się w niedzielę 3 marca w Parku Miejskim, a honorowym patronatem objęła ją wicemarszałek sejmu RP, Beata Mazurek. Nad organizacją biegu czuwał Zdzisław Szwed, członek zarządu województwa lubelskiego.

Zanim jednak biegacze stanęli na linii startu, młodzież szkolna zaprezentowała program artystyczny poświęcony Żołnierzom Wyklętym. Następnie złożono wieńce pod pomnikiem żołnierzy Armii Krajowej. Punktualnie o 12.00 wystartowali uczestnicy biegu honorowego na 1963 m. Zwyciężył 15-letni **Wiktor Sosiński** z Janowa, który trasę biegu pokonał w czasie 5,41 min. Drugi na mecie **Jakub Żeliszczak** z Chełma stracił do zwycięzcy 11 sekund. Trzeci był **Wojciech Murzyn** z Chełma – 5,54 min., czwarty – **Andrzej Jabłoński** także z Chełma – 5,56 min. Wśród pań najszybciej trasę o długości 1963 m pokonała **Julia Szeremeta** z Bieniowa – 6,24 min., druga była **Julia Weremczuk** ze Stawu – 6,51 min., trzecia **Agnieszka Klasura** z Chełma – 7,40 min., a czwarta **Natalia Kokłowska** również chełmianka – 7,51 min. W biegu udział wziął też wiceprezydent Chełma **Artur Juszczak** z żoną **Emilią**. Oboje ukończyli bieg na 47. miejscu, osiągając wynik 9,36 min.

Bieg główny zakończył się zwycięstwem **Kamila Borowskiego** z Żółtaniec Kol. Trasę 5,6 km pokonał w czasie 19,27 min. Drugi był **Jacek Bazela** z Chełma – 21,18 min., a trzeci **Krzysztof Gołębiowski** także z Chełma – 21,19 min. Czwarte miejsce zajął **Józef Wójcik** – 22,02 min. Wśród kobiet najszybsza była **Ewa Furmanik** ze Świerż – 23,16 min., drugie miejsce zajęła **Izabela Malinowska** z Kraśniczyna – 24,23 min., trzecie – **Ewelina Sosińska** z Janowa – 26,02 min., a czwarte **Magdalena Łoza** z Siennicy Różanej – 27,03 min. **(s, fot. Karol Garbacz)**

Grad medali w mistrzostwach województwa

W Chełmie rozegrano otwarte mistrzostwa województwa lubelskiego juniorek i młodziczek w zapasach. Zawodniczki Cementu Gryf znów zdobyły worek medali. Na starcie stanęły też młode zapaśniczki z Ukrainy i Słowacji, a gościnnie wystąpił też WLKS Siedlce.

W kategorii juniorek z chełmskich zapaśniczek najlepiej zaprezentowała się **Aleksandra Łysomirska**, która w kategorii wagowej do 57 kg zdobyła złoty medal. Srebrne krążki wywalczyły **Wioletta Giers** w kat. wag. do 50 kg i Patrycja Dudek – 65 kg. Cement Gryf zdobył aż siedem brązowych medali. Na najniższym stopniu podium stanęły: **Julia Pracz** – 50 kg, **Klaudia Karwowska** – 53 kg, **Weronika Chapska** – 57 kg, **Małgorzata Małek** i **Danuta Lisiewicz** – 62 kg, **Aleksandra Maziarczyk** i **Patrycja Piotrowska** – 65 kg. Drużynowo wygrał Cement Gryf – 26 pkt., przed LUKS Suples Kraśnik – 13 pkt.

W rywalizacji młodziczek Cement Gryf Chełm wywalczył dwa tytuły mistrzowskie. Złoto zdobyły **Monika Dadas** – 46 kg i **Weronika Podolak** – 62 kg. Do medalowego dorobku chełmskiego klubu brąz dołożyła **Nikola Skórska** – 54 kg. W klasyfikacji drużynowej Cement Gryf zajął trzecie miejsce – 13 pkt. Zwyciężył Sokół Lublin – 23 pkt., przed Armatami Stoczek Łukowski – 20 pkt. **(s)**

eprasa.pl 8064e5d56e

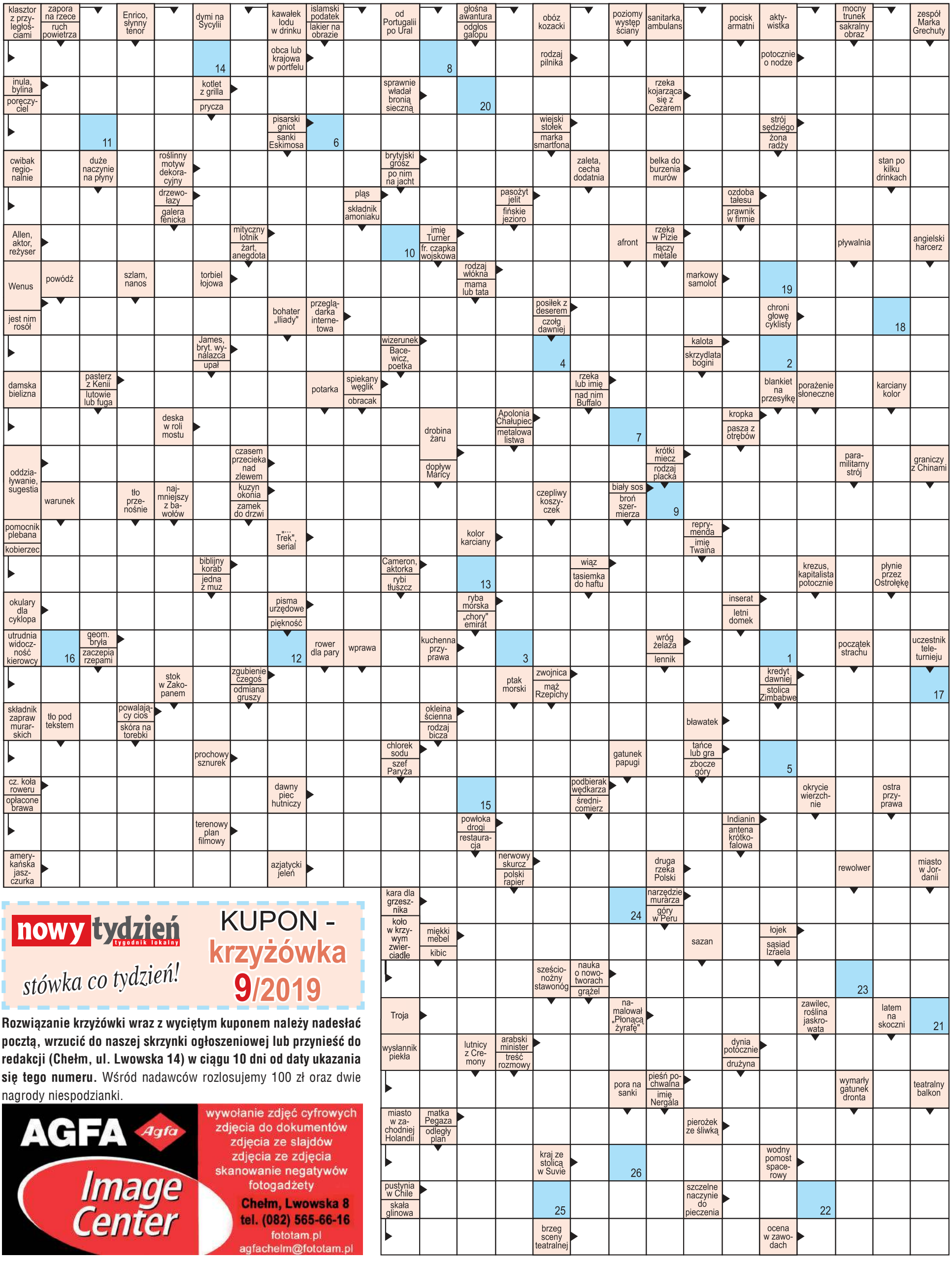

nowy tydzień tygodnik lokalny
stówka co tydzień!
KUPON - krzyżówka 9/2019

Rozwiązanie krzyżówki wraz z wyciętym kuponem należy nadesłać pocztą, wrzucić do naszej skrzynki ogłoszeniowej lub przynieść do redakcji (Chełm, ul. Lwowska 14) w ciągu 10 dni od daty ukazania się tego numeru. Wśród nadawców rozlosujemy 100 zł oraz dwie nagrody niespodzianki.

AGFA Agfa Image Center
wywołanie zdjęć cyfrowych
zdjęcia do dokumentów
zdjęcia ze slajdów
zdjęcia ze zdjęcia
skanowanie negatywów
fotogadżety
Chełm, Lwowska 8
tel. (082) 565-66-16
fototam.pl
agfachelm@fototam.pl

Litery z pól ponumerowanych od 1 do 26 utworzą rozwiązanie - przysłowie.

1	2	3	4	5	6	7	8	9	10	11	12	13	14	15	16	17	18	19	20	21	22	23	24	25	26

100 zł za rozwiązanie krzyżówki **nr 7/2019** otrzymuje **Stefania Blicharz** (Chełm), a nagrody niespodzianki - **Małgorzata Dyczko** (Chełm) i **Daria Kiczyńska Wołkowiany** (Chełm)

eprasa.pl 8064e5d56e